

Republica

Director de Redacção
TITO CARVALHO
Director-Gerente:
GERMANO OLIVEIRA

ASSIGNATURAS

| | |
|--------------------|--------|
| INTERIOR | 35000 |
| 4ano..... | 180000 |
| 6ano..... | 270000 |
| EXTERIOR | 60000 |
| 4ano..... | 300000 |
| 6ano..... | 540000 |
| Numero do dia..... | 300 |
| atrazado..... | 6300 |

Toda o assumpto referente a parte commercial e administrativa desta diario deverá ser tratado directo e exclusivamente com o Director-Gerente.

Redacção, Administracão e Officinas:
Rua Jeronymo Coelho n. 15 caixa Postal 198. Telephone 28

Fpolis, 3 de agosto de 1929

A receita do Estado

O consideravel crescimento que teve a receita do Estado, no primeiro semestre do corrente anno, conforme a synopse divulgada, anteriormente, pela Republica, é evidentemente, um reflexo da brilhante administração, que nos felicita.

A renda do Thesouro nesse pe-

riodo de tempo foi: 9 818.398\$730, havendo sobre o igual periodo de 1928 um excesso que se elevou a 1.810.047\$786.

Deducida a receita excepcional, constatada na synopse publicada, o excesso da renda fica reduzido a 795.565\$546.

A constatacao desse facto prova a evidencia dos argumentos, que os servicos publicos tiveram na operata administração do sr. presidente Adolpho Konder um notavel desenvolvimento.

Effectivamente, o seu governo vem se caracterizando pelas mais fulgurantes iniciativas realizadoras que têm impulsionado, efficientemente, de maneira utilitaria, as fontes de renda do erario publico.

A sua açao altamente construtora, notada pelas luminosas promessas da sua plataforma politica, ao assumir a suprema governança, está produzindo os mais benéficos resultados.

Dedicando-se, de corpo e alma, ás questões economicas, as unicas que envolvem a prosperidade das collectividades, o sr. presidente Adolpho Konder não se cansa de incentivar, de impulsionar, por actos e palavras alentadoras, o cultivo da terra, de estimular os que trabalham e cooperam com o seu labor abençoado na obra elevadora do engrandecimento do Estado.

Incrementando a producao agricola, como o tem feito, abrindo-lhe novas perspectivas de grandezas, a exa está fazendo obra de beneficencia, que se reflecte, fulgurantemente, no gráo ascensional da prosperidade desta circumscripcao brasileira.

O augmento da receita, constatada pela synopse do Thesouro do Estado, é o testemunho eloquente da sua proficua administração.

Oscar Ramos

Propaganda da candidatura Julio Prestes

Brusque, 1 (Republica).
O municipio está intensificando o alistamento eleitoral e espera em breve atingir a 2.000 eleitores.

O prefeito está seriamente interessado no assumpto e vem desenvolvendo intensa propaganda a favor da candidatura Julio Prestes.

Correspondente.

Desembargador José Boiteux

Deve chegar amanhã, do Rio de Janeiro, a bordo do Commandante Alcides o sr. desembargador José Boiteux.

Visita ao sr. ministro da Viacao

Rio, 2 (Radio A. A.)
Esteve no Ministerio da Viacao em visita de cumprimentos d. Pio de Freitas, bispo de Joinville.

peridade desta circumscripcao brasileira.

O augmento da receita, constatada pela synopse do Thesouro do Estado, é o testemunho eloquente da sua proficua administração.

Oscar Ramos

Dr. Othon d'Eça

Faz annos hoje, o dr. Othon d'Eça, Consultor Juridico da Fazenda Federal e figura de relevo na vida intellectual de Santa Catharina.

Tendo conquistado pelo seu espirito, a sua lealdade e o seu caracter, o logar de destaque em que se encontra, é o dr. Othon d'Eça, por isso uma individualidade que honra a sua geraçao e a sua terra.

Magistrado e poeta, membro dos mais brilhantes da Academia Catharidense de Letras, de que foi presidente por duas vezes, a sua obra mental é já das maiores e das mais scintillantes, talvez a mais expressiva na literatura de Santa Catharina.

A sua passagem pela administração do Estado, como chefe de Policia, assignalou-se por uma actividade honesta dirigida no sentido do bem publico e da ordem social, devendo-lhe Florianopolis a regulamentação do transitio urbano, serviço esse de alto relevancia na vida moderna das sociedades.

Correligionarios dos mais dedicados e redactor por varias ve-

Dr. Rodolpho Riegel

Distinguiu-nos hontem a noite com a sua visita, o sr. dr. Rodolpho Riegel, Consul do nosso pais em Cadiz, na Hespanha, que se acha, ha dias, nesta capital, no goso de ferias.

Deputado Wenceslau Breves

Deve embarcar, amanhã, no Rio de Janeiro, com destino a esta capital, o sr. dr. Wenceslau Breves, inspector de Entradas de Rodagem e deputado á Assembléa Legislativa.

Dr. Carlos Gomes de Oliveira

Regressou hontem, para Joinville, o sr. dr. Carlos Gomes de Oliveira, illustre deputado á Assembléa Legislativa do Estado.

Commissão Directora P. R. C.

Reune-se hoje ás 15 horas, a Commissão Directora do Partido Republicano Catharidense.

Des de Republica, o dr. Othon d'Eça conseguiu firmar em bases legitimas o seu conceito, através de actos e gestos que muito nobilitam e o recomendam.

Embellazamento da capital

As obras do caes Liberdade

Um dos notaveis melhoramentos que está embellazando a nossa capital é inequivocamente, a construcção da muralha do caes Liberdade, no trecho comprehendido entre o Trapiche Municipal até o Mercado Publico.

A rua, que se tornou alargada, foi convenientemente aterrada, sendo, dentro de pouco tempo, um dos nossos mais bellos logradouros.

A muralha com elegante balustrada já apresenta um impressionante aspecto.

O sr. Remo Coraiati, que foi o constructor dessa obra importante, já terminou naquello trecho a collocação dos postes para a illuminação electrica.

Esses postes são do typo já empregado na muralha do Trapiche Municipal.

Os melhoramentos, executados no caes Liberdade constituem relevantes servicos de embellazamento da nossa urbe, prestados pela incansavel oporidade do sr. presidente Adolpho Konder.

Realizando obra de vulto, dessa natureza é que a. exa. pde, em brilhante relevo, o seu espirito de iniciativa na effectivação de empreendimentos materiaes, dignos da nossa cultura e do nosso engrandecimento.

De Florianopolis ao Pepery-Guassú

NOTAS DE UM DIARIO

CAPITULO III

38

Cada vez que ouço ou que vivo ao contacto de um homem da serra, sente-me o desejo de repizir um paralelo que ha varios annos tomei para um ensaio, que teve um vôo do perdê: — curto e baixo.

Creio que o devo relembrar neste momento, quando, justamente, os dois typos representativos da gente catharidense — o serrano e o ilhéu do litoral — conjugará-se sob a orientação intrépida de um homem de beira mar.

O serrano é um homem alto, robusto, de linhas vigorosas, como feito á talladeira.

A bravura e a lealdade são-lhe virtudes ingénitas.

Mais ibero que lizitano, tem, do hespanhol, o cavalheirismo mansueto e o gaizilhante enthusiasmo da aventura.

No dorso de um cavallo, atagando o vivo olhar pela immensidade onipante das covilhas, sob o sol que sítja o chão e excita os touros, não sente o desanimo que a distancia cria na alma dos caminheiros.

Infatigavel fozador de léguas, vive sempre espiacado pelo desejo desmedido das marchas para frente.

E' quasi um nomeade, por ser um irrequizado.

E ninguém dirá que esse homem impetuoso que dorme a tempo e dá a impressao de não ter lar, seja tão hospitaleiro e de uma generosidade tão commovedora.

Si encontra o adversario no caminho, porque não corre a sua márdia, abate-o de um tço e segue.

Mes si o inimigo, por accas, tombou mal ferido, volta, agri e depois de avogar-lhe a sanguera borbulhante, que espalha no campo verde uma estranha floresta de napalhos, leva-o até ao seu rancho, atravessado na garupa do seu pingço, para completar, com desvellos, a obra de piedade iniciada.

E enquanto não sara, o antigo adversario se aquiece ao seu braseiro, como do seu pinhão, bebe da sua herua o dorme sobre os seus grandes, macios pellegos felpidos.

Acompanhamo-o por estas estradas vastas.

O ar está sujo de poeira e o silencio abstrahido de ruidos em tropel.

A sua frente os bois troféiam com a cabeça erguida, as guampas se entrecrocando as grandes ventos fluéios arfando, e a barbeta larga batendo entre as pernas diantellas.

Ou, então, os bois caminham, a passo, enormes e vagarosos, o olhar quieto, os focinhos baixos, donde a baba se depeçdura como fina e lustida estalante de plachina.

Agüta o ar nem vibra e a calma estende por tudo o seu pallio de pellicia.

Das canchadas ou das macéas que bordam as lagoas immuáveis, meliticas, vêm os cantos estridentes e onomatopáicos das cardeiras.

Perdões assoiham dentro as altas touceiras do guá-mirim ou das montas finas de barbas-de-bóde.

Por vezes ouve o doce murmurio de um arrião fugindo no fundo enaranhado dos capões.

Chusmas de chopins batem o vôo assustado para os guéhos altos dos pinheiros, deixando á impressao de obrelas negras sopradas pelo vento; enquanto muito lá em cima, fluctuando na radiacão uma nuvenzinha, felpada e branca, parece um anho esplando, desconfiadamente, os voltéios longos e serenos de um carandão.

E' o momento em que o serrano dá de cantar, depois do pito.

Mas a musica desse canto, dormente, ondulante como as covilhas: tendo a melancholia do fido e um que de habanera, é mais peninsular que portuguesa.

E as palavras desse canto!

Quasi nada de Amor, de esperanças ou de juras sentimentaes. E' a vida com as suas fatalidades inevitáveis, é a recordação amarga ou doce das terras percorridas — onde foi levar a tropa para vender ou inventar.

Ouçamolo: *Este riuco onde páro, E' triste, não tem prazer, Nada me dá alegria, Tudo me faz padecer.*

Na vida não pága pena, Andar a gente a seismar, Porque tudo o que assaepe, Ninguém pode soffrerar.

Audei por todas as terras, Bebi de todas as aguas, Dalgueas traxe uma flor, D'outras só traxe maguas.

Da guerra não tenho medo, Podem vir e me levar, Que o hontem só veio ao Mundo, Pra com outro entrestrar!

Enquanto o ilhéu, pequenino e pallido, insulhado do Mundo na sua escaha de barro vermelho, amando os arvorados e o mar que lhe dá a fecundidade e a mantença, vive para a compatheçda e a famillagem de que forma, como duma luxogivel fonte de juventude e moderada alegria da existência e os equilibrios mo- tivos das cantigas.

Hospitaleiro tambem, tambem generoso, bravo e resistente, é tão tímido, porém, que a sua timidez chega a fazê-lo agreste e a desprezar-lhe uma attitude de permanente fraqueza e covardia.

No entanto as suas tradições heróicas acendem brillos inexogíveis na história militar catharidense.

A sua alma, como o seu sangue, é velha de quasi tres seculos.

Requente do avô, acurimo, ilhéu como elle, lá melanchos lizado pela saudade do ilhéu nativo, pelos monótonos e longos me ses de viagem sobre a vago incerta.

E tendo guardado essa alma, instinctivamente, através das edades, apenas com a vibração mais intensa que o novo ambiente lhe imprimia, ficou sendo o mais lizitano dos brasileiros e o mais sentimental dos catharidenses.

Robinson Crusoe na sua terra, não soffreu, as influencias que se operam ao contacto com outras gentes e que modificam, alteram caracteres primitivos.

Por isso o ilhéu não evoluen.

Reproduz-se, con-ervando o typo ancestral, como conser- vou as suas tradições, a sua lingua — ainda do tempo dos tropeiros e dos navegadores.

Dahi o viver mergulhado no solo natal e a elle se prender como as fortes raizes da madeira.

Fóra da sua casa, do seu roçado, do seu rancho onde a canoa descança — só existem arvorados e mar.

Nos tempos mortos, quando sahia para as agruras das batallas no seu épico enginamento, batia-se como ninguem.

Mas o seu pensamento não era para o seu rei, nem, depois, para o seu imperador.

Era todo para a sua casuista, para o seu terreiro onde a rede seccava e a mulhier, saudosa e triste, ficara tecendo as rendas do cotoval do fillo.

Ao de-jeo de vencer, ascondia um desejo mais forte: *Voltar! VENCER E VOLTAR* — podia ser a legenda da sua bandeira.

Esse aferrado, commovido amor ao berço, fel-o então um contemplativo, um eterno cantador embebido da belleza suggestiva da terra!

As doçuras do seu lar, o perfume dos laranjeas em flor, o rymthmo isochrono da onda embalando a quietacão mria do seu viver — verteram na sua alma, como num vaso propicio, uma sensibilidade muito fina.

Vem desses puros mananciaes o sentido som dagua, a candidez, a simplicza que ha nas cantigas ilhéas.

Ellas dizem a velha saudade lizada, a festiva alegria das novenas, o Amor, os olhos chiões de sortilegios das raparigas cor de jamba — que cheiram a laranja e a chita nova.

E como um Deus tutelar e meigo, abençoando tudo — o mar! O mar que o ilhéu corta com a sua canoa raza, seja calmo ou seja impetuoso, como os seus avós o cortaram com as suas quilhas altas e fortes.

E a musica que reveste essas cantigas, tão simples, de cinco notas apenas, de dó a sol, sem modulações preguicosas, sem tremulos, sem pausas languidas e doloridas, sem synopses soluçantes, sae e volta ao som inicial como vem e vai uma onda sobre a areia. E' ainda o fado á cadencia das ondas.

As cantigas do ilhéu:

A vela do meu barquinho Foi eu mesmo que a feci, Demorei um poder d'annos, Porque só pensava em ti

Não está, foi-se agorinha, A minha linda moçena, Vestio a sala de chito: Me deixou, foi para novena.

Os olhos que me espinkaram Me deixaram satisfito, Pois guardet-os, com os espinhos, Bem no fundo do meu petto.

Meu coração canta um buzio, Repete sempre: Maria! E' por isso que o esculto, D'a e noite, noite e dia.

Soidade — sino a dobrar, Em tardes de proçissio, Cantiga morta que vive, No buzio do coração.

O ilhéu resumio os cuidados da sua existência em tres doces verbos: *Amar, Pescar e Cantar.*

O terceiro, verbo, porém, é como um claro estribillo dos outros dois.

A's vezes, até se transforma em flores sobre as sepulturas que se fecham:

Macarico morrea hontem, E hontem mesmo se enterrou, Na côva do macarico, Muita menina cantou.

Amando, o ilhéu canta para exaltar o seu Amor; fundeando o espirinho ou lançando a rede, canta para engimar a fadiga; soffrendo, tambem canta em busca de consolo e falando — ainda canta, embebendo as palavras das doçuras que tem nos olhos.

Esquiçando-lhe o perfil e respigando-lhe as doces qualidades, sinto que o amo.

E esta ternura que me consola o coração, sobe-me á garganta e me dá uma alegre vontade de cantar!

Ah! Não fosse ser um ilhéu e não tivesse tambem a alma de cigarra.

Palacio do Governo

O sr. presidente Adolpho Konder recebeu em seguinte telegrama: **Terminação dos trabalhos da E. F. J. Christina, em Morretes**

Estrada de rodagem Mondahy - Barracão

Rio, 1.
Os trabalhos da terminação do trecho Morretes já foram iniciados.

Para a estrada Mondahy - Barracão distribui, além da verba conhecida, mais vinte contos mensais. Abraços. — Victor Konder, ministro da Viação.

Criação de esc. la nocturna, em Laguna

Laguna, 1.
Os Ventinos lagunenses apresentam a v. exa. sinceros agradecimentos pelo seu magnanimo acto, da nomeação da professora da escola nocturna para as creanças pobres. Cordiais saudações. — **Salmão Castro**, presidente

Esteve hontem, em palacio, o sr. maior Lauro Linhares, socio da firma Hoepcke, que foi agradecer ao sr. presidente Adolpho Konder a visita que, por intermedio do capitão João Marinho, fez da sua casa militar, lile chefe por occasião da sua molestia.

A delegação do Brasil no Congresso das Estradas de rodagem

Rio, 1.º (Radio A. A.)
O sr. Ministro da Viação, em nome do sr. Presidente da Republica designou a seguinte delegação official, que representará o Brasil no segundo Congresso Pan-Americano de Estradas de Rodagem a ser realizado no proximo dia 16 desta capital, e que serão: José Palliano de Jesus, presidente; Oscar Wahnischewski, vice-presidente; Arthur Fragoso Lima Camarã, secretario geral; Alípio Gonçalves, Rosário Almeida, Armando Godoy, Caetano Lopes Carlos Guimarães, Fernando Torres de Oliveira, João Timmo Sabino Silva, deputado João Moreira Garcez, Joaquim Timmo Peinado, José Mattoso, Sampaio Correia, José Luiz Baptista, Luciano Almeida, Luis Castilheira, Cayvalho Almeida, Victor Vicio, Ferreira Cunha, e Victor Silva F. eire.

Pelo mesmo titular foram indicadas as seguintes pessoas para constituir a comissão de recepção e festejos: drs. Eugenio Gatta Preta, Adhemar Faria, Carlos Delgado Carvalho, Francisco Vieira Loureiro, Isão Borges Filho, Welles Juvenal Morinho Luis Pereira, Nelson Pinto, Octavio Guinle, Octavio Rei, Oswaldo Santos, Jacinto Rebouças, Aragão, Rodrigo Octavio Filho, Osmar Vitor Ferreira da Cunha, Akbario Mello, Frederico Burlingham, Mario Carlini, C. Sylvester e Arthur F. eire.

A Rainha da Moda

Um exemplo de que fazem as grandes casas de fazendas das principaes capitais do pais, resolveu o sr. Jacques Schwedson, proprietario da **A Rainha da Moda**, a vir a Triana, fazer hoje uma grande venda de retalhos. É uma boa occasião para se adquirir fazendas por preços baratos.

Sociedade Catharinense de Avicultura

Reune-se no proximo domingo ás 10 horas, em sua sede provisoria, á rua Arceprete Paiva, 5 (Inspeccoria Agricola Federal), a directoria da Sociedade Catharinense de Avicultura, a fim de tratar de assumptos referentes á exposicão de aves de rapta do corrente anno, e que deve ter lugar em setembro vindouro.

O desastre de aviação

Rio, 1.º (Radio A. A.)
Até agora não foi apurada a causa do desastre do avião.
O aparelho cahiu nalgua ás 15 horas.
O hydro-avião foi encontrado pelo corpo do commandante Andrade Netto com um extenso ferimento na adegua.
A victima deixa viuva e quatro filhos.

Rio, 2.º (Radio A. A.)

O commandante Reynaldo relatando o desastre diz que no momento estava na direcção o commandante Andrade Netto.
O hydro-avião voltou do cicio em frente a Mocanguê.
O aparelho desceu repentinamente e batendo nalgua do novo sulito. Toda a tripulação salvou-se menos o commandante Camillo que desapareceu com o aparelho.

Rio, 2.º (Radio A. A.)

O sr. presidente Washington mandou o commandante Vieira de Mello apresentar pesames a Mariinha e visitar os feridos.

Rio, 2.º (Radio A. A.)

O commandante Netto tinha o projecto de um raid Italia-Brasil em companhia dos capitães-tenentes Netto Reis e Heitor Pérdigão.

Rio, 2.º (Radio A. A.)

O corpo do commandante Andrade Netto foi collocado hontem ás 23 horas na conara artilheia do Arsenal de Mariinha, onde foi velado toda a noite, devendo sair hoje para Niteroy para residencia da familia.

Entrou-se ás 10 horas no cemiterio de Maruhy.
A victima fazia parte da turma dos sete aviadores brevetados em 1910. Já morreu um em um desastre o outro está inutilizado devido a desastre.

Rio, 2.º (Radio A. A.)

Sabe-se que quando o aparelho estava nas proximidades de Mocanguê o piloto notou ligeira turbulencia e verificou ser devido ao arfrouxamento ou queda do parafuso de apparelho radiotelegraphico.

O facto não tinha importancia mas o piloto resolveu amerisar com o intuito do reparar o pequeno estrago. Ao fazer-lo succediu o imprevisto.
O mar estava bastante forte e o aparelho ao tocar ás aguas foi abalado por grande onda que o obrigou a ir a fazer mergulhar de pois de bico.

Sabe-se tambem que o piloto não estava amarrado na cello por que ultimamente em virtude dos constantes desastres a aeronautica tomara como providencias deixara os aviadores livres.

Registro Civil

O resumo do movimento do Registro Civil de Pescaria Brava durante o 2º trimestre de 1929, foi o seguinte:

Nascimentos: 27. Casamentos: 26. obitos: 18.

De conversão de estado, e a totalidade, a **Emprese Catharinense de Sortidos Ltd.**, cobra 2500 de mensalidade e paga de facto 5.000\$000

C. Telephonica Catharinense Florianopolis

Foi inaugurada a estação telephonica de Jaraguá.
Aos domingos as conferencias pagam somente a metade da taxa de tabella

Serviço rapido e seguro de phono-grammos a 200 reis por palavra

Avicultura Interior do Estado

RAÇAS COMBATENTES
RAÇA MALAYA - A raça MALAYA excellente para a criação e desenvolvimento tem muita semelhança com a **Indiana** ou **Cornish** de quem foi uma das originadoras.
É originaria dos Indias, tendo sido aperfeiçoada em Sumatra. As raças de combatentes, europeas receberam época mais ou menos remota a sua influencia. É de um grande formato, peito erecto, grande largura do talho em contrapelloção com a esteira da costilla, a crista, longilugos e orelhas são muito pequenas e a cor vermelha escura, a plumagem é bem curta e muito miuda no corpo e bico é curvo, o pescoço longo e forte e as pernas e pés são amarellos.

Diferencia-se do **Indiano** no tipo: pela crista que neste é triplix no passo que nalgueis é do morango e no corpo que neste é mais compacto, mais baixo e mais na horizontal do que no **Malayo**. O peso do gallo deve ser de 3 kilos, na gallinha e o frango de 3 kilos e 100 grammas e o macho de 2 kilos e 200 grammas.
As variedades mais communs, são: a **vermelha de peito preto** que é admittida pelo **Standard Americano de Perfeição**, a **branca** a **preta**, a **vermelha** e outras innumeradas.
Um outro justico e os pintos criam-se bem, precedendo porém ha-vendo muito cuidado, pois quando começam a brigar acatarião por se matar se não forem separados.
As gallinhas são optimas mães, sendo no entanto pessimas poedeiras. Os ovos são de cor de tor-secura, pesando em media 55 grammas. Os gallos são em geral, outros combatentes, fortes e corajosos.

RAÇA ASEEL
A raça ASEEL, e tambem conhecida da India onde desde tem innumeradas, era criada pelos Indios e destinada aos combates matricios. O seu nome significa "desprezissimo", de singular nome aristocratico.
É de criação facil, porém, com os Malayos, os pintos começam a brigar desde tenra idade.
Assomella-se muito ao **Indiano** em tipo e a crista é triplix (triplix) sendo porém menor, enquanto o macho adulto pesa 2 kilos e 700 grammas, o **Indiano** pesa 3 kilos e meio; as gallinhas 2 kilos e 200 grammas e a **Indiana** 3 kilos e 40 grammas, o frango 2 kilos e 200 grammas e o **Indiano** 3 kilos e 600 grammas; a franga 1 kilo e 800 grammas e a **Indiana** 2 kilos e 700 grammas. A raça

Asso foi uma das originadoras da **Indiana** ou **Cornish**, sendo que esta possui muito sangue da **Indiana**. A sua carne é excellente não havendo raga alguma a não ser a **Cornish**, sua descendente a **preta**, que em um exemplar do mesmo tamanho de tanto peso em carne; isso em virtude da conformação do seu peito e da pouca plumagem que possui.
Não existem cores fixas, porém as mais communs são a **preta**, a **branca**, a **vermelha**, a **preta pintada**, a **vermelha pintada**, a **parula** e a **cinza**. Não é admittida pelo **Standard Americano de Perfeição**. As gallinhas são mães poedeiras, porém são optimas mães. É difficil encontrar-se uma raça que lhe supere em qualidade para o "sport gallitico".

VIDA SOCIAL

Mãe

Em ti, Mãe bem amada e mal louvada
Resumo as Mães. Em ti, supremo bem,
Condesmo a ancia de Amor, illimitada,
Dos filhos infelizes—que as não tem!

Reserva de afeição, não empregada;
Sede de amar sem se saber a quem,
Amor, que é dor occulta e recalçada,
Todo em mim se resume, e se contem!

Amor-te, Mãe, por todos os que ignoram
O amor de filho, e que, sem nunca amarem,
Buscam amores vãos, que os atordoem;

Por todos os que soffrem e que choram
E não encontram braços, que os amparem,
E não encontram mãos, que os abençoem.

Aff. Lopes de Almeida

ANNIVERSARIOS
Passa, hoje, o anniversario natalicio do sr. dr. Henrique Lauro Richard.
Fazem annos hoje
A senhorinha Noemia Silva, filha do sr. David Silva, commerciante desta praça.

O menino Darcy, filho do sr. Euclides Pereira.
A senhorinha Remilda Moraes da Cunha.
VIAJANTES
Acha-se, nesta capital, vindo do Estado de Espirito Santo, o sr. Lazaro Chadé, gerente da **Empresa Graphica Editora "Vida Capital"**.

OS DOENTES DO RIO VERMELHO

O sr. presidente Adolpho Konder, quando foi da sua visita ao Rio Vermelho, districto desta capital, ouviu as solicitações de seus amigos, pedindo recursos medicos para innumeras pessoas que se achavam ali atacadas de gripe.
S. exa., attendendo com presteza que caracteriza os seus gestos, tomou immediatas providencias, logo após o seu regresso á capital.
Por determinação de s. exa., o sr. dr. Raymundo da Silva Santos, director do gabinete de Identificação, tendo como auxiliar o sr. commissario de policia Haroldo Reis, esteve no Rio Vermelho, onde foi prestar socorros medicos ás pessoas atacadas de gripe, tendo levado uma ambulancia com medicamentos.
Foram socorridas as seguintes pessoas:
Manoel Thomaz Nunes e familia (4 pessoas), Manoel Nunes Cardezo, Maria Catharina dos Passos, Carmen dos Passos, Gregorio Silveira, Ruth Basto, Felicidade Silveira, Maria Margarida dos Santos, Manoel Nunes, Alice Soares, Ozorio Soares, Cathelicio Soares, Manoel Sabino, Justina Sabino, José Luiz Nunes, Joaquim Duarte Nunes, Thomaz Querino Nunes, Manoel Luiz Nunes, João Torquato da Silva, Alvaro Felisbino Nunes, Maria Francisca Nunes, Darcy Nunes e familia (7 pessoas), Geneovev Santos, Vicentino D. Soares, Alice Vieira e familia (3 pessoas), Lydia Menezes, Maria Silveira, Ernesto Lucas, Francisco Ernesto Lucas, Maria Geneovev, Maria José dos Passos, Maria Joanna, Luiza Joanna, Manoel Ramos, Francisco Barcellos, Maria de Oliveira, Maria José Campos, Pedro Teixeira, Hermino Nunes, Joanna Nunes, Eduardo Marcos da Rosa, Maria Rosa, Adolpho de Jesus, Euclides Santos, Juventina Santos, Maria de Jesus Soares, Ernesto Pereira dos Santos, Amara Vieira da Cunha, Manoel Antonio Vieira, Redoniza Domingos da Silveira, Bernardino Salmão da Rosa, Maria José Ferreira, Maria Rosa Coelho, Deoato da Rosa Menezes, Izolina da Rosa Coelho, Laurindo Claudino de Menezes, Albino Joso Coelho, Epiphanyo Salvador, Epanoma Salvador, Maria Rita Nunes, Manoel Albino Martins, Maria Hermínia da Conceição, Floribella Maria Vieira, Catharina Francisca da Silveira, Ernesto Marques, Manoel Faustino, José Marques, Hercilio Marques, Genirica Marques, Maria Marques, Judith Marques, Dorcellina Marques.

Richard Rossou, o grande director da Fox Film, conta uma emocionante aventura occorrida em Chicago, que contribuiu para o exito de "Escravo do Vicio", que hoje o Cine Variedades apresenta aos seus innumerados habitues.
Poucos peccas se firmaram nos últimos annos, que tenham tanto resistido como a lucta no chlo nocturno "Blue Moons" desenvolvida em Escravo do Vicio, impressionante producção Fox, com interpretação de Virginia Valli, William Russell, George Mesker e Wancy Drewel, nos principaes papéis.

E a razão, segundo diz, Richard Rossou, não ha que ir buscada longe. Esse singular combate tem sua base veridica: Elle nos conta:
"Justamente nos succedeu, a um certo Arthur o a irmã que estavam juntos, numa noite, em um Cabarete dos subúrbios de Chicago, assistimos a que os cabalheiros de um bando de malfeitores decidissem valer-se da surpresa do primeiro momento para dar uma verdadeira batalha. Nós ambos haviamos sido aquelle lugar afim de colher impressões para um drama que tinhamos pensado em filmar.

A lucta foi formidavel. Viu-se então no salão o mais extraordinario alvorecer entre tiros e gritos—espantosos.
Quando finalmente pudemos fugir de semelhante antro, depois de nos armarmos pelo chão—que é sempre o lugar mais seguro já tinham sido mortos seis honrenas.

Dessa forma nasceu a idea do combate no "cabouco" que é uma das mais palpitantes scenas de Escravo do Vicio, o film luxuoso da Fox Film, para a temporada de 1929.

ARMADILHA PERFUMADA
O distincto actor Clivo Bode, cujos lauzes dramaticos cheios de emocio sempre impressionam o publico, trabalha amanhã neste cinema, no film da Paramount intitulado "Armadilha perfumada".
Este elegante actor é coadjuvado pelas formosas actrices Mary Brian e Olga Baclanova e pelos actores William Powell (sem papel extrinsecario devido a indisponibilidade de Jack Liden (no papel de gallo).
É um film, cuja historia de amor e dedicacão augmenta a intensidade da accão até ao desenlace final que é verdadeiramente grandioso.

Pharmacia de plantas
Está, hoje, de pernoute, a Pharmacia Popular, á Praça 15 de Novembro.

Hoje, dia 3!

Grande venda de Retalhos

na

"A Rainha da Moda"

Exposição

AGRICULTURA, INDÚSTRIA, COMMERCIO E ARTES
 Comemorativa do Centenario da Colonisação Alemã no Estado de Sta. Catharina
INFORMAÇÕES - COMISSARIADO GERAL
 Theatro Municipal de S. José - Caixa Postal 67 - FLORIANÓPOLIS
 17 de Novembro 1929 - São José

Alimentação das aves

Bahia doce! A cousa mais difícil em avicultura, é a alimentação das aves: entretanto é uma das bases do successo de uma exploração avícola, grande ou pequena. No nosso país, a avicultura não realizou os grandes progressos que devíamos esperar d'ella, justamente por não sabermos alimentar as nossas gallinhas. Por conseguinte, o dever principal dos governos, das sociedades e da imprensa especializa-da, é de vulgarisar uteis conhecimentos sobre este assumpto.

Bem acertada andou pois a Sociedade Bahiana de Agricultura, nomeando no seu seio, uma comissão de avicultores competentes para estudar tudo o que interessar a criação avícola o seu desenvolvimento na Bahia.

Entre os diversos assumptos, que tem sido e são objectos dos seus estudos, primou o da alimentação da gallinha, no sentido de organiza-la, a custo barato e de eficiente nutrição as aves.

Depois de varios estudos a comissão resolveu aceitar, até ulterior e melhor escolha, as seguintes formulas de rações para a Bahia.

- FARELADA**
 40 kilos de farello de milho 1 sacco, 14.000.
 80 kilos de farello de milho 2 saccos, 24.000.
 35 kilos de remoiado de trigo 1 sacco, 10.000.
 70 kilos de farello de trigo 2 saccos 18.000.
 22 kilos de farinha de carne a

- 900 réis, 19.000.
 22 kilos de farinha de osso a 240 réis, 5.200.
 22 kilos de alfafa moída a 300 réis, 17.600.
 20 kilos de carvão em pó a 080 réis, 9.600.
 Sabe o kilo a rs. 358 ou a sacca com 40 kilos por 143320. 1 sacco de farinha de osso tem 50 kilos e custa 1250 00.

RAÇÃO GRANULADA
 150 kilos de aveia 3 saccos, 36.000.
 140 kilos de trigoilho 4 saccos 44.000.
 60 kilos de milho em grão 1 sacco, 24.000.

Sabe o kilo a 240 ou o sacco com 40 kilos por 13000.
 1 gallinha para fins industriaes come por dia 100 grammas de alimento ou sejam 35 réis por dia ou 1050 por mez sendo, 12.600 por anno.

Aos vultores bahienses fica porém a liberdade da dosagem e distribuição, para cada ave, das razoes acima combinadas, desprezando esta ou aquella substancia, conforme a sua experiencia lh'o aconselhar.

Tudo o que acabamos de transcrever do organ official da Sociedade Bahiana de Agricultura, é de alto alcance, pois contém dados de indiscutivel utilidade para a larga zona a que se refere. Repetimos pois: Bahia doce! pois realmente, a Sociedade Catharinense de Avicultura devia fazer identicos estudos e analgas divulgações para beneficio dos seus avicultores.

(Das - Chacaras e Quintaes -)

O TEMPO

Directoria de Meteorologia (Servio federal)

Estação Meteorologica de Florianopolis.

Previsões para o periodo de 18 horas de 1 ás 18 horas de 2 de Agosto de 1929.

Tempo: - Bom, com nebulosidade.
 Temperatura: - Estavel.
 Ventos: - Variaveis.

Synopse do tempo occorrido de 18 hs. de 31 ás 18 hs. de 1 de agosto de 1929.

Em Florianopolis: Durante as 21 horas do periodo, o tempo esteve bom, passando a instavel hoje de dia; a temperatura manteve-se estavel tendo soprado ventos do quadrante Sul.

Devido a instabilidade do tempo não se realizou a sondagem aerologica.

Estado e tendencia do nivel das aguas do rio Itajahy-Asaó: - Não recebemos os despacho usuas.

Os automoveis em 1928

Uma estatística da American Automobile Association diz-nos que havia, em dezembro ultimo,

24.494.580 automoveis em circulação nos Estados Unidos, 1.372.109 na Inglaterra e 1.108.900 na França ou seja um aumento, em média, de 8,6% em relação ao anno precedente.

Lendo esses numeros, a gente fica admirada como é que ainda ha transentes naquelles paizes.

Credito Mutuo Predial

Contra factos não ha argumentos!
 O premio de Blumenau

Credito Mutuo Predial
 Filial de Florianopolis, 6 Rua Visconde de Ouro Preto n. 13
RECIBO DE PREMIO Rs. 4.520\$000
 Recebi da Filial da Sociedade "Credito Mutuo Predial", mercadorias no valor de quatro contos quinhentos e vinte mil réis (4.520\$000), com as quais foi contemplada a minha caderneta n. 7.057 do Plano "A", no sorteo realizado em 4 de julho de 1929.
 Blumenau, 8 de julho de 1929.
 O prestamista: **Alberto Soares**.
 João Octaviano Ramos, redactor da "Cidade".
 Testemuhas: Francisco Toscano Barreto, inspector de carnes e derivados; Manoel da Silva Ferreira, agente do "Credito".

Mais um premio em Florianopolis

Credito Mutuo Predial
 Filial de Florianopolis, 6 Rua Visconde de Ouro Preto n. 13
RECIBO DE PREMIO Rs. 4.530\$000
 Recebi da Filial da Sociedade "Credito Mutuo Predial", mercadorias no valor de quatro contos quinhentos e trinta mil réis (4.530\$000), com as quais foi contemplada a minha caderneta de n. 3.102 do Plano "A", no sorteo realizado em 18 de julho de 1929.
 Florianopolis, 19 de julho de 1929.
 A prestamista: **Hermínia Motta**.
 Testemuhas: Jairo Callado e Jovita Gandra.

PAUL & CIA.

Blumenau

Estação telegr.: ITOPAVA-SECCA

Caixa postal: n. 16

Filiaes em Itajahy e Laguna

Endereço telegr.: PAUL

Codigos: Mascote, Ribeiro, Standard, ABC 5 th. Rud. Mosse

EXPORTAÇÃO

IMPORTAÇÃO

Vendas por Atacado

REPRESENTAÇÕES

DESPACHOS

Navegação Fluvial entre Itajahy e Blumenau

Usina Indayal Fabrica de Glucose, Fabrica de Manteiga e Queijo. Unicos Representantes para o Estado da I. G. Farbenindustrie Aktiengesellschaft.

(BAYER)

Drogas, Artigos Pharmaceuticos

e Phothographicos (AGFA)

SECRETARIA DO INTERIOR E JUSTIÇA

Edição da Citação

De ordem do Sr. Dr. secretario do Interior e Justiça e em virtude de solicitação dirigida ao insinuante Sr. Dr. Secretario pelo Juizo de Direito da comarca de Biguaçu, por officio de 5 do corrente, em data lo. fazo publico, por esta Directoria, por conhecimento dos interessados, o edital abaixo transcritto.

COPIA

Edição da Citação de mandado, com o prazo de 30 dias.

O Sr. Marinho da Costa Coutinho, Juiz de Direito da comarca de Biguaçu, Esta. de Santa Catharina, na comarca de Biguaçu.

Eu, sabendo a qual qualidade se presente este Assunto, de 1929, a officia fizeste que, por este Juizo a Cartorio de Realizações que esse subscryva, procedesse ao inventario dos bens que figuram por tal documento de D. Maria Reimann, cujo objeto verificou-se nesta comarca, em 29 de abril, do corrente anno, no lugar Alto Biguaçu.

Jose Francosen descripto outros herdeiros, de nome Pedro, Alberto, Rosalina, João, Prodomino e Jose Francosen, que se acham ausentes desta comarca e residindo em lugar inserto e não sabido, ficam pelo presente, com o prazo de trinta (30) dias, citados os ditos herdeiros a comparecerem neste Juizo, por si ou por procuradores no alludido prazo, ou a comparecer na primeira audiencia que se fizer, após o correto o mesmo prazo, sob pena de revellar as circumstancias deste Juizo realizam-se ogas as segun das-feiras, no edificio da Prefeitura Municipal, sito neste Villa, ás 13 horas de dia, e quando feriado no posterior. E, para que cheguem ao conhecimento de todos, mandei expedir o presente, que será affixado no lugar do costume e publicado por tres vezes na Imprensa. Dado e passado nesta Villa e comarca de Biguaçu, aos cinco dias do mez de julho, de mil novecentos e vinte e nove.

Eu, Donato Alípio de Campos, Es-

creto e subscryvi. (Ass. Marinho de Costa Coimbra, Juiz de Direito. Está conforme o original, do qual he e fielmente fiz extrahir a presente cópia. O Escrevivo (A) Donato Alípio de Campos.

Director do Interior e Justiça em Florianopolis, 8 de Julho de 1929.

Director interino José Rodrigues de Mattos

4 de Agosto!

Premio maior Rs. 4:540\$000

HABILITRM-SK!

INSCRVAM-SK!

Não ha como **Credito Mutuo Predial**

Codigo Judicial do Estado

Acha-se a venda na gerencia deste diario e nas Livrarias Moderna e Entres, o Codigo Judicial do Estado.

O preço de cada exemplar é de 10\$000.

HERING & CIA. - Blumenau

FABRICAÇÃO DE CAMISAS, CEROULAS DE MEIA, ROUPA DE BANHO DE ALGODAO E LA, MEIAS DE ALGODAO E LA, COM FIAÇÃO E TINTURARIA ANNEXA, TRABALHANDO COM 500 OPERARIOS.

A Família n. 7

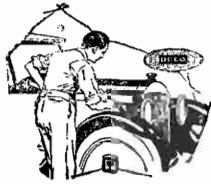

Os fabricantes da pintura „DUCO“, crearam tres productos n. 7, especialmente para conservação do seu automovel

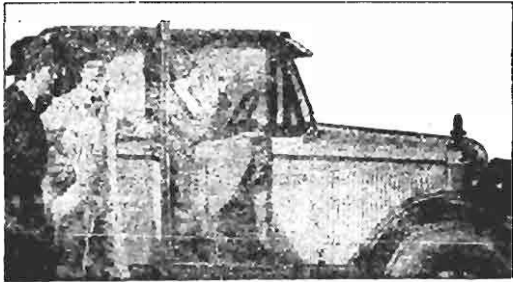

Todo o automovel para se tornar distincto e chic, deve usar para sua pintura o POLIDOR DUCO N. 7
Para as peças nickeladas e de metal, o POLIDOR PARA METAL N. 7
Para embellezamento da capota, a TINTA PARA CAPOTA N. 7
O Polidor DUCO n. 7, é um producto que realmente limpa a pintura Duco ou qualquer outra semelhante, sem damnifical-a



Agente para o Estado de Santa Catharina:

José F. Glavam - Rua João Pinto n. 4

Caixa postal, 42- Em Telegraphico GLAVAM-FLORIANOPOLIS

A VENDA EM TODAS AS BOAS CASAS DE FERRAGENS

Loteria do Estado

DE

Santa Catharina

Distribue 75 % em premios

8 DE AGOSTO DE 1929 - ÀS 15 HORAS

444 EXTRAÇÃO PLANO AH

Do premio maior se deduzirá 5% para pagamento dos numeros anteriores e posterior

| | |
|---------------------------|-----------|
| 16.000 bilhetes a 17\$000 | 272.000\$ |
| menos 25 por cento | 68.000\$ |
| | 204.000\$ |

75 por cento em premios

PREMIOS

| | |
|--|-----------|
| 1 premio de | 100.000\$ |
| 10.000\$ | 10.000\$ |
| 2 premios de | 4.000\$ |
| 1.000\$ | 4.000\$ |
| 5 | 5.000\$ |
| 10 | 5.000\$ |
| 20 | 20\$ |
| 60 | 100\$ |
| 850 | 40\$ |
| 800 prem. 2. U. A. dos 5 primeiros premios a | 40\$ |
| | 32.000\$ |

1750 premios no total de R. 204.000\$

Os premios prescrevem seis mezes da data da extração OS BILHETES SAO DIVIDIDOS EM REFINOS

Os concessionarios: Angelo & La Porte Gin.

Administração — Praça 13 de Novembro

Florianópolis

ANTENOR MORAES

Cirurgião Dentista
Rua Deodoro n. 26
Especialista em trabalhos de ponte (bride-work), sob absoluta garantia.

Não se deixe iludir por annunciollos bombásticos. — Pergunte-lhe a que pagaram premios este mez? A Empresa Catharinesa de Sorteios Limitada publica mensalmente os premios que paga.

Corsini & Irmão

CONSTRUCTORES

Projectos e orçamentos

Construcções civis e hydarulicas

Escritorio - Ponte Hercilio Luz
(lado do Continente)

Caixa Postal 97

End. Telegraphico - Corsini

Florianópolis

EDITAL

O Doutor Luiz Liberato Barroso, Delegado Auxiliar do Estado de Santa Catharina, na fórma da lei etc. Por este publico edital, chamo a attenção de todos conductores de vehiculos, bem como a todos os carroceiros para observarem fielmente as respectivas mãos na ponte «Hercilio Luz», ficando terminantemente prohibido o transito de qualquer vehiculo pelo trilho central do leito da referida ponte. Os infractores, além da multa, ficam sujeitos ás penas da lei. Dado e passado nesta cidade de Florianópolis, aos dezesseis dias do mez de julho de mil novecentos e vinte nove. Eu Honorario Assessor Deskor, escrivão que o carevi, (ass.) Luiz Liberato Barroso. Está conforme o original. Ignorino Anselmo Deskor, escrivão da Chefatura de Policia.

Cia. de Navegação Lloyd Brasileiro

AGENCIA DE FLORIANOPOLIS

End. telegr.—Directoria-Dyoll—Agencias-Naveloyd
Codigos A. B. C. 5a. ed.—Bentley's—Western Union—
Particular—Mascotte

Vapores esperados do norte e sul, movimento de cargas e passageiros no porto de Florianópolis:

Cmte. Capelia Chegará do sul no dia 1 de Agosto saindo depois para os portos de Paranaguá, Santos, Rio de Janeiro, Recebe cargas, encomendas, valores e passageiros.
Aspirante Nascimento E' esperado do norte no dia 3 de Agosto, saindo no mesmo dia as 22 horas para o porto de Laguna. Recebe cargas, encomendas, valores e passageiros.

Cmte. Alcídio Chegará do norte no dia 4 de Agosto saindo no mesmo dia para os portos de Rio Grande, Pelotas e Porto Alegre. Recebe cargas, encomendas, valores e passageiros.
Aspirante Nascimento Chegará de Laguna no dia 5 de Agosto saindo ao amanhecer para os portos de Itajahy, São Francisco, Santos e Rio de Janeiro. Recebe cargas, encomendas, valores e passageiros.

Agencia de Florianópolis, 9 de Julho de 1929.
O enc. das passagens.

Dr. Othemar Grillo

MEDICO

Chamados provisoriamente à Avenida Hercilio Luz — 66
Phone—242

AFINADOR DE PIANOS

O antigo e conhecida afinador e concertador de Pianos, Prof. de musica Basilio Ferrari, de passagem por esta Capital, offerece seus serviços por preços modicos. Pode ser procurado na Relojoaria Grillo à Rua

As Tainhas baixaram ...

tambem as victrolas

na CASA "A Musical"

Pode se adquirir um aparelho portatil acompanhado de 6 DISCOS a escolher, desde \$50.000 por mes, sem entrada, de 1 de Julho em diante.

Apresse-se em levar hoje mesmo o seu aparelho, porque amanhã pode ser tarde.

"A MUSICAL"

Rua João Pinto n. 18



Material Electrico

A mesma norma que serve de guia para a construcção das grandes machinas da "General Electric Co.", são rigorosamente mantidas na fabricaçao do material e accessorios, marca G. E., para installações.

Cada pedaco de cabo, tubo ou fio flexivel; cada caixa de uniao, de junçao, de derivaçao ou de contacto; cada interruptor ou porta-lampada, tudo se projecta e fabrica para durar indefinidamente e prestar o melhor serviço.

GENERAL ELECTRIC

CURITIBA

R. 15 de Novembro, 49

Agente nesta capital: S. A. CASA MOELLMANN

Companhia Nacional de Navegação Costeira

MOVIMENTO MARITIMO

PORTO DE FLORIANOPOLIS

Serviço de passageiros e de cargas

| Para o Norte | | Para o Sul | |
|---|---|---|--|
| O paquete ITAPACY sahirá a 7 do corrente para: | O paquete ITABERA' sahirá a 3 do corrente para: | O paquete ITAU'BA sahirá a 7 do corrente para: | O paquete ITAPACY sahirá a 5 do corrente para: |
| Itajahy Paranaguá Antonina Santos São Sebastião Rio de Janeiro | Paranaguá Antonina Santos Rio de Janeiro Victória Bahia Maceió Recife e Cabedello. | Rio Grande Pelotas e Porto Alegre | Imbituba |

AVISO:

Recebe-se carga e encomendas até a vespera da saída dos paquetes. Atende-se passagens no dia da saída dos paquetes, á vista do attestado de vacina. Para os paquetes que são obrigados a fundarem em Rationes, a Companhia fornece gratuitamente a condução para os Srs. passageiros, sendo expressamente prohibido, os mesmo levarem consigo bagagem de porão, a qual deverá ser entregue nos Armazens da Companhia, na vespera das saídas dos paquetes, até ás 17 horas para ser conduzida gratuitamente para bordo em embarcações especiaes.

Para mais informações com o Agente

J. SANTOS CARDOSO

RUA CONSELHEIRO MAFRA, 33 — TEL. 250 — END TEL. COSTEIRA

Empresa Nacional de Navegação Hoepcke

TRANSPORTE RAPIDO DE PASSAGEIRO... DE CARGAS COM OS PAQUETES "CARL HOEPCKE", "ANNA" e "MAX" SAHIDAS MENSAES DE SEUS VAPORES DO PORTO DE FLORIANOPOLIS

| Linha FPOLIS.—RIO DE JANO. escalando por Itajahy, S. Francisco e Santos. | Linha FPOLIS.—PARANA-GUA', escalando por Itajahy e São Francisco. | Linha FLORIANOPOLIS-LAGUNA |
|--|---|--|
| Paquete 'Carl Hoepcke' dia 1' Paquete 'Anna' dia 8 Paquete 'Carl Hoepcke' dia 16 Paquete 'Anna' dia 23 Sahidas as 7 horas da manhã | Paquete 'Max' dias 6 e 20 Sahidas ás 22 horas. | Paquete 'Max' dias 2, 12, 17 e 27 Sahidas as 21 horas |

AVISO: Todo o movimento de passageiros e cargas é feito pelo trapice RITA MARIA

PASSAGENS: Em vista da grande procura de acomodações em nossos vapores, scientificamos aos Srs. interessados que só assumiremos compromisso com os commodos reservados, até ao MEIO DIA da saída dos nossos vapores.

EMBARQUE: Para facilidade do serviço só daremos ordens de embarque até ao MEIO DIA da saída dos nossos vapores.

Para passagens, fretes, ordens de embarque e demais informações, com os proprietarios

CARLOS HOEPCKE S. A.

Pinte o seu Automóvel



Representantes exclusivos para todo o Estado de Santa Catharina.
AGENCIA RURYG SOC. LTDA. — Rua Silva Jardim s/n
Cafes Postal n. 29. — End. tel. Ruryg — Florianópolis.

MARMORARIA GOMES

—de—
MARIA DOMINGUES LEITE GOMES
NESTA CASA EXECUTA-SE TODO E QUALQUER TRABALHO EM MARMORE
Mausoleos, Lapides, Grutas, Anjos, etc.
Tem pessoal para o serviço de ornatos.
Abre-se quaisquer typo de letra.
O marmore empregado é legitimo de Carrara (Itália) melhor.
Residência e officinas, rua Conselheiro Mafra n. 150.
S. Catharina—Florianópolis—Brasil.

ADVOCACIA

O Dr. Arthur Costa aceita o patrocínio de causas civis commerciaes, perante a Justiça Federal e a Estadual
Em Florianópolis

EDITAL

O Dr. Luiz Liberato Barroso, Delegado Auxiliar do Estado de Santa Catharina, na forma da lei, etc:
Por este publico edital, chamo a attenção de todos os motoristas do Ponto desta Capital, para o art. cento e vinte e um, numero seis do Regulamento Policial, na parte relativa ao serviço vehiculos, em que são obrigados a trazer dentro de seus automoveis, em lugar visivel, a respectiva tabella de preços expedidas pela Delegacia Auxiliar.
O motorista que no prazo de quinze dias a contar desta data, deivar de observar este requisito do Regulamento, ficará sujeito a respectiva multa.
Os interessados poderão adquirir na Inspectoria de Vehiculos, o novo exemplar, impresso recentemente para tal fim, em pequeno formato.
Dado e passado nesta cidade de Florianópolis, aos vinte e nove dias do mez de julho de mil novecentos e vinte nove. Eu Honorario Anselmo Becker, escrivão o escrevi, (ass.) Luiz Liberato Barroso. Está conforme. Honorario Anselmo Becker, escrivão da Chetura de Policia.

Não se illuda com annunciamentos da Empresa Catharinaes bombasticos, veja a lista de prete Sorleto Limitada e compare com as congeneres.

Torrelação e Wogagem da Café a Eletricidade

—DE—

C. Costa & Cia.

Café Indio

PURO E

Vendido exclusivamente em pacotes

Preparado com superior typo de café da Ilha

Café "Guarany,"

Com assucar e manipulado

com seleccionado typo de café da ILHA

Rua Almirante Alvim, 18

Telephone, 305.

Florianópolis—Santa Catharina

Prefiram os afamados typo de café

"Indio" e "Guarany"



E' horadfermt allemão mundial
Peçam gratuitamente nas boas casas do amo alião Livros de recettas Culinarias do Dr. Oetker u por carta aos
Representantes: CARLOS HOEPCKE S.A.
Florianópolis

Empreza Cinematographica e Theatral



A. Mattos Azeredo

CINE VARIEDADES - Hoje - Sabbado, 3 de Agosto de 1929 - Hoje

Uma Unica Sessão - A's 7 1/2 em ponto - Uma Unica Sessão

Preços --- Friza 8\$000 Piatéa 1\$500 Geral \$600

O BRAZIL --- Film especial da FOX em duas partes, tirados do natural.

Escravo do Vicio

Emocionante aventura occorrida na cidade de Chicago. Um drama sensacional, producção super da FOX. A obra que immortalizou o grande director RICHARD ROSSON.



WILLIAM RUSSELL and VIRGINIA VALLI in "The Escape" Fox Picture

Interpretes.

- WILLIAM RUSSELL
- VIRGINIA VALLI
- GEORGE MEEKER
- NANCY DREXER
- JAMES GORDON
- WILLIAM DEMAREST

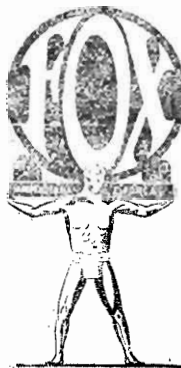

Escravo do Vicio

E' uma pellicula para os publicos de todo o mundo. E' emocionante, esplendorosa, convincente, graciosa, fascinante e completa em todos os sentidos de palavra "ARTE".

Tem scenas ricas e guarda-roupa luxuoso.



NANCY DREXEL in "The Escape" Fox Picture

6 duplos actos 6

2a. feira
19

O grandioso acontecimento ansiosamente esperado! Exhibição do maior e mais perfeito film scientifico até hoje feito!

A HYGIENE DO CASAMENTO

O film que obteve do governo Allemão o "Grande Premio de ARTE" e isentou de todos os impostos nos cinemas em que foi exhibido. A camara cinematographica penetrando nas intimidades da vida matrimonial, para revelar, sob o fundamento da observação scientifica os males, as desgraças, os prejuizos de ordem moral e physica que a ignorancia de certos casasa occasionam aos individuos e à sociedade!

Um film monumental! feito sob a orientação de sabios professores de Vienna e Berlim! Um film que corresponde perfeitamente à sua destinação social! IMPROPRIO PARA MENORES E SENHORITAS.

A Armadilha Perfumada

Portentosa interpretação --- Artistas escolhidos --- Scenarios caprichosos!
Harry CLIVE BROOK, Alice Deane MARY BRIAN, Froggy WILLIAM POWELL, O lobis-homem FRED KOHLER, Lily OLGA BLA CLANOVA, Norman JACK LUDEN.

UM ASSOMBRO!
UMA MARAVILHA!
12 pontos no Para todos.



Amanhã:
Sessão Chic
Às 7 e 8 1/2 em ponto

Preços: 10\$000 2\$000 \$600

Aque temos um film que foge à vulgaridade dos argumentos, apresentando um romance dos entrechoques do espirito por uma forma inteiramente inédito. E' um drama de acção formrdavel, intenso, em que o amar de um pae nos enche a alma, grandioso, forte, dominador. WILLIAM POWELL, o portentoso artista, tem a seu cargo esse papel de tamanho relevo.

