

## Presidente Adolpho Konder

Não ha necessidade de preambulos literarios estirados para dizer-se afortunadamente, que a grande manifestação feita hontem ao sr. presidente Adolpho Konder por seus numerosos amigos e admiradores, foi de todo em todo sincera, oportuna, justissima.

Não foi um movimento partidario, porque congregou classes diversas, lecterogeneas e por isso mesmo com pontos de vista diferentes e até oppostos.

Foi sim uma altissima demonstração de amizade pelo cidadão e homem publico probo e illustre, que ainda agora acaba de dar um tão bello exeraplo de amor ao seu Estado e ao Brasil.

Porque a jornada á Dionizio Cerqueira e Iraly ao mesmo passo que revelou a decisão e a energia do administrador preocupado com as necessidades dos pontos



mais afastados do Estado e a urgencia de solucionar cordialmente questões que interessam unidades que vivem e progredem sob a mesma augusta bandeira do Brasil, desvenda ainda, a solicitude do patriota esclarecido, empenhado na integração da Patria, na linha extrema das nossas fronteiras territorias, de clarim á bocca, chamando a postos todos os que viram á luz sob a constelação fulgente do Cruzeiro.

Foi por certo esse aspecto de sadio nacionalismo da sua recente excursão, inedita nos fastos da historia catharinense, que provocou os mais calorosos e lisonjeiros comentarios da imprensa brasileira, inclusive d'aquella que, dissentindo embora, no terreno das convicções politicas, não lhe regateou os louvores, destacando o gesto do chefe do Executivo catharinense e apontando-o como um claro exemplo a seguir.

Eis pois, que nos dispensamos de apreciar a justiça das homenagens hontem realizadas, diante de testemunhos tão altos e insuspeitos.

Assim, cabe-nos apenas, a tarefa de felicitar o eminente cidadão, reiterando-lhe os protestos da nossa inalteravel solidariedade.

### II. Joaquim de Oliveira

A bordo do paquete « Itaipava », regressou, hontem, ás 18 horas, da sua visita pastoral ao sul do Estado o exmo. e revmo. sr. d. Joaquim de Oliveira, eminente arcebispo metropolitano.

Ao seu desembarque que se effectou no Trapiche do Lloyd Brasileiro, na Rita Maria, compareceram os srs. capitão João Marinho, chefe da casa militar do sr. presidente Adolpho Konder, em nome de exa. autoridades estaduais, federaes e municipais, e de innumeráveis amigos e admiradores.

### Senhora dr. Cid Campos

Passa, hoje, a data natalicia da exma. sra. Olga Carofallis Campos, esposa do sr. dr. Cid Campos, illustre Secretário do Interior.

Ornamento dos mais destacados da sociedade florianopolitana, a distincta aniversariante, pelos seus aprimorados dotes de bondade, destructa nos circulos de suas amizades as mais vivas sympathias.

Pela passagem do seu natalicio a senhora Olga Carofallis Campos e o seu digno esposo hão de receber, hoje, innumeráveis demonstrações de apreço.

## Pela Fraternidade Dr. Epitacio Pessoa

### Continental

Esté é o continente da paz e da justiça internacional, que dá ao mundo o exemplo de uma melhor, e mais alta comprehensão dos destinos da humanidade, liberta dos vicios e das falhas que adquiriu na sua multimillenar trajectory, em busca da civilização e da perfectibilidade moral.

(Oração proferida em Barracas (Argentina), pelo sr. presidente Adolpho Konder.)

Senhor Director.

Meus Senhores.

Attravessámos, ha pouco, as fronteiras da patria. Pisamos solo estrangeiro.

Pulsa, sem duvida, mais forte o coração do patriota!

Vibra, sim, mas não em movimentos de hostilidade contra o visinho agasalhado e amigo, com quem não temos diferenças a resolver e com quem, muito ao contrario, queremos viver na mais fraternal cordialidade.

O verdadeiro sentimento patriótico não importa em arremetidas contra os que demoram além da linha fronteiriça, cuidando pacificamente de engrandecer-se.

E' um sentimento, em essencia, constructivo e sereno, nos moveis que o inspiram e na finalidade prevista.

Tal concepção, humana e nobilissima, abre as portas a uma cooperação internacional, para effectos mais amplos, mais vastos e mais justos, compreendendo o entrosamento de interesses varios, no scenario de muitas nações entendidas.

Porque, meus senhores, o isolamento é tão prejudicial aos individuos, como aos povos. Mais a estes do que áquelles.

Essa politica—de ajuste e de aproximação—tem sido a politica invariavelmente seguida pela Argentina e pelo Brasil, em suas relações mutuas e no contacto com os demais povos civilizados, principalmente com os do continente sul-americano, varrido de preconceitos raciaes e de antagonismos historicos indesejáveis.

De ha muito, nós sul-americanos declaramos a guerra fóra da lei e por isso dispensados estavamos de subscrever o fantasmagorico pacto ideado pelo Chancellor Kellog.

Sim, este é o continente da paz e da justiça internacional, que dá ao mundo o exemplo de uma melhor e mais alta comprehensão dos destinos da humanidade, liberta dos vicios e das falhas que adquiriu na sua multimillenar trajectory, em busca da civilização e da perfectibilidade moral.

A reunião em que tenho a honra de ser participante faz prova ao aserto proferido.

Para homenagear um representante do poder publico do Brasil vejo aqui, camarariamente entendidos—brasilereos e argentinos—autoridades e particulares—celebrando *inter pocula* a tertulia da amizade continental.

Que bello espectáculo, cheio de nobres ensinamentos e que ainda tem o prestimo de um exemplo a ser imitado.

Associando-me á alegria reinante e agradecendo as attensões e finezas a mim e aos que me acompanham dispensadas—tantas, tão sinceras e tão commovedoras—ergo a minha taça para desejar felicidades aos que aqui se encontram e para brindar pela crescente e constante prosperidade da Argentina, a grande e poderosa nação amiga.

O tempo, por si só, faz justiça aos que acima das paixões de momento, desencontradas, atrabiliarias, impatrioticas, collocam o senso patriótico, a cumprimento do seu alto dever.

A premar da inversão de propositos não os attinge. São, sem duvida passíveis de erros, mas estes não conseguem baixar o nível dos actos de benemerencia, em que a sua força mental fixa pontos amplos e limpidos a que não chega a recidente exophthalmia dos liliputianos.

Epitacio Pessoa é um nome. E' um pensador. E' uma cultura invulgar. E é um homem.

Esteve peito a peito em luta com a rebeldia. Não recuou, não tergiversou.

Representava o pais, era o orientador dos destinos duma nacionalidade, e, porque não déssemos um aspecto de triste desorganização, suffocou a demagogia que visava ensanguentar o seu qua-

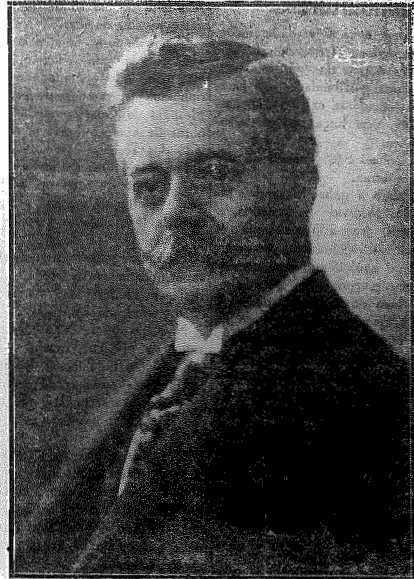

Ex-presidente da Republica

driennio e salpicar de vermelho uma bandeira que todos queremos limpa de qualquer eiva.

O seu trabalho, não ha quem o esqueça. Reunindo as mostras do que possuímos intensivo, através da exposição de 1922, o movimento exportador, augmentado mais e mais, através dos annos sub-sequentes.

Por outro lado as obras do nordeste, onde as populações se faziam nomades, foi um trabalho cyclopic, com a captação de aguas, construcções ferroviarias, etc.

Fóra do governo, o sr. Epitacio Pessoa, senhor duma invulgar cultura juridica, tem procurado sempre elevar o Brasil, marcando-lhe fronteiras magnificas no seio das outras potencias.

A sua actuação tem merecido os elogios dos criticos da politica internacional, o que diz bem do seu valor esplendido.

Não cabe no acanhado destas linhas estudarmos o seu perfil estadístico sob as fórmulas diferentes por que se apresenta. Nem é trabalho que se imponha indispensavel, tão conhecida é a sua forte personalidade.

Acudiram-nos os comentarios acima como um testemunho da nossa admiração pelo grande vulto que não esquecemos e ao qual rendemos as nossas homenagens pela passagem do seu anniversario que a data de hoje registá.

## Miss Rio Grande do Sul

Acompanhada de sua pregenitora, esteve, ante-hontem, durante o dia, nesta capital, a senhorinha Bili Ortiz, Miss Rio Grande do Sul, que participou do certamen de Beleza, realizado no Rio de Janeiro, por iniciativa dos nossos collegas d'A Noite.

A formosa gaucha, que viajava a bordo do hydro-avião, *Iguassú*, foi recebida, ao d'embarrar, pelo sr. capitão João Marinho, chefe da casa militar da sr. presidente Adolpho Konder, que a conduziu com a exma. genitora para o Moura-Hotel, onde ficaram hospedadas por conta do governo do Estado.

capitão João Marinho, em automovel de Palacio, uma visita a varios pontos da nossa capital, manifestando a magnifica impressa.

Mrs. Santa Catharina, senhora Zulma Freyelsien visitou, no Moura-Hotel, a Miss Rio Grande do Sul, tendo cordialissimo o encontro.

Foi servido o jantar, participando delle, alem das duas misses, a senhora Ortiz e o capitão Marinho. Ás 20 horas, Miss Rio Grande do Sul esteve em Palacio, onde foi visitado o sr. presidente Adolpho Konder e agradecer as gentilezas que lhe foram dispensadas.

O seu embarque effectou-se, hontem, ás 7 horas, no hydro-avião *Yguassú*, proseguindo a sua viagem para Porto Alegre, estando ali presente o sr. capitão João Marinho, representante do sr. presidente do Estado.



Para Instrução

O dia 11 de Junho, de 1929, foi o dia da instrução...

Os senhores: João Gonçalves da Silva, residente em Itaperiá, distrito de Barra Velha, no município de Paraty...

Os senhores: João Jacintho Teixeira, Cesaria Victoria, Hilaria Goes, Armino dos Santos, Francisco Pedro, Constancia Rita Justina, Joana Nunes, José Bernadino, Horacio Goes, residentes em Costa da Lagoa, no município desta capital...

Estatística de automóvel, auto-caminhões e auto-ônibus do I. de S. Catharina

Table with columns for ANNO (1924, 1925, 1926, 1927, 1928) and rows for various vehicle types like Automóveis, Caminhões, Ônibus, etc.

RESUMO

Summary table showing totals for 1924, 1925, 1926, 1927, and 1928 for Automóveis, Caminhões, and Ônibus.

TOTAL GERAL

Total general table showing the sum of all vehicles for the years 1924-1928.

SOMMA

Somma table listing names of individuals and their corresponding vehicle counts.

No Senado

Rel. 21 (Radio A. A.) Homen. depois da Comissão de Constituição e Justiça...

ULTIMA HORA

Falleceu o dr. Nogueira Lisboa Em consequencia do ataque amarello, e de que damos noticia em outra local deste diario, falleceu hontem as 14 horas...

A data do nascimento de José de Alencar

Rel. 21 (Radio A. A.) Os jornas publicam telegramma de Ceará debruçando que nunca buera feita no archivo, o archiepiscopo apraxa que José de Alencar nasceu em 1.º de março e não em 1.º de maio...

VIAGANTE

Rel. 21 (Radio A. A.) A bordo do Comandante Alvim segue para Porto Alegre o Sr. Luiz Estabro do Valle, representante da Viação Férrea do Rio Grande do Sul e da Estrada de Ferro Santa Catharina...

O TEMPO

Direccão de Meteorologia (Serviço Federal) Estação Meteorologica de Floresópolis.

Previsões para o periodo de 18 horas de 22 ás 18 horas de 23 de maio de 1929.

Tempo: -Bom. Temperatura: -Em ascensão de dia. Ventos: -Normaes. Synopse do tempo occorrido de 18 hs. de 21 ás 18 hs. de 22 de Maio de 1929.

Em Florianópolis - Confirmando a previsão feita o tempo esteve bom, com ligeira instabilidade pela manhã; a temperatura mante-se baixa tendo: seprado ventos do quadrante sul. As 9,30, effectou-se o ascenso aerologico, cujo balão se elevou a 1200 metros, alcançando a distancia horizontal de 2 kilometros 465 metros.

Estado e tendencia do nivel das aguas do rio Itajaí-Açu: - Não recebemos os despachos usuaes.

Lotaria do Estado

Realiza-se, hoje, mais uma extracção da Loteria de Santa Catharina, sendo o premio maior de 100 contos de réis.

Noticia Geognostica

Nesse mar preterciario que as bacias afirmam haver coberto bo parte das terras do Estado, ficaram a superficie lamerosa e montados de granito que, por uma causa que desconhecemos e a qual não será facil investigar, puderam resistir victoriosos ás convulsões plutonicas de combinação com as neptunicas de esse tempo medeolho de terramotos e maremotos horribes, quando esta parte do Globo tremia, fragmentava-se, rugiam em vagalhões catastróphicos as aguas avermelhadas pelos fogos vulcanicos, e corriam espavardos os monstros que povoavam as velhas mares e antigas terras...

Até esse cabo, vindo do Norte a rocha principal, das elevações é o granito, mais como se de sedimenta do Araranguá, tambem surgem de extensas varzeas, planicies que julgamos ser o nosso quartzarino, onde, decerto, as escavações bem feitas, talvez encontrassemos fósseis de Santa Martha para o Norte encontram-se todos os cabeços que restaram da velha cordilheira, formados pelos granitos diversos, granitos, gneis, diabase, trachitos, porphyro, riolitos e basalto. mas vimos o gres e nenhuma outra rocha sedimentar antiga.

Porto Itello, Itapucurohy, Morros de S. Francisco, Paraty e muitos outros menores que ha por ahí fora espalhados. O Oceano, que ao produzir-se o rebatimento das terras, entrou como conquistador, teve, com o correr dos milenios, que si cedendo o lugar ás alluvies providas dos morros, á vez arreastada pelos rios, ás areias sopradas pelas ventanias elementos estes que entulharam os espaços occupados pelo Oceano, ligando as ilhas do antigo Mar preterciario á massa continental, donde tinham sido desligadas.

decomposição geologica, poderemos explicar as transformações que o nosso minuscuro Globo tem experimentado, desde que appareceu o primeiro granito, até nossos dias, e que continuará por todo sempre, nivelando a superficie do Planeta, que poderá, depois, convulsionar-se de novo para de novo fragmentar-se em pedregalhos e pedregalhos, ás vezes arreastada pelos rios, ás areias sopradas pelas ventanias elementos estes que entulharam os espaços occupados pelo Oceano, ligando as ilhas do antigo Mar preterciario á massa continental, donde tinham sido desligadas.

ainda um agente geologico muito poderoso, por causa da acção de formadora que exerce sem cessar sobre o relevo. Sob este ponto de vista os ventos tendem constantemente a augmentar sua influencia, multiplicando os contactos. As pedras expostas mostram logo a direcção experimentada e indicam a direcção dos ventos mais frequentes, mais frequentes. (Alberto Seclle) As rochas ricas de argilla são as que mais soffem com a acção da atmosphera, e nos tempos rapidos, nos municipios serranos, a rapidez com que se alteram as rochas é feldspathica. A diabase de ali, a Jacobeteo. Em Lages, S. Joaquim, Curitiba, Campos Novos e em todos os pontos onde affiora, está envolvida numas camadas terrosas, manifestando-se até os confins do phreico e em todos os elementos, a lei que rege a distribuição das densidades. As camadas mais leves são repellido para longe do centro, ao passo que as mais pesadas delle se approximam. As aguas cujo peso especifico representa o termo medio, occupam tambem uma posição media entre o nucleo solido e o envolvero gazoso.

# Notas Forenses

SUPERIOR TRIBUNAL DE JUSTIÇA

Sessão em 11.5.29

Recurso em desfavor do Sr. desembargador Luciano Lavaredo, da Comarca de São José, em que se discute a responsabilidade dos médicos em caso de erro de diagnóstico. Recurso em desfavor do Sr. doutor Antônio de Souza, em que se discute a responsabilidade dos médicos em caso de erro de diagnóstico. Recurso em desfavor do Sr. doutor Antônio de Souza, em que se discute a responsabilidade dos médicos em caso de erro de diagnóstico.

**DISTRIBUIÇÕES.** — Aos autos seguintes: Recurso crime em 900, da comarca de Curitiba, em que se discute a responsabilidade dos médicos em caso de erro de diagnóstico. Recurso crime em 3.000, da comarca de Curitiba, em que se discute a responsabilidade dos médicos em caso de erro de diagnóstico. Recurso crime em 3.000, da comarca de Curitiba, em que se discute a responsabilidade dos médicos em caso de erro de diagnóstico.

Ao sr. des. Moisés Filho, os autos de recurso crime em 901, da comarca de Curitiba, em que se discute a responsabilidade dos médicos em caso de erro de diagnóstico. Recurso crime em 902, da comarca de Curitiba, em que se discute a responsabilidade dos médicos em caso de erro de diagnóstico. Recurso crime em 903, da comarca de Curitiba, em que se discute a responsabilidade dos médicos em caso de erro de diagnóstico.

Ao sr. des. Carneiro Ribeiro, os autos seguintes: Recurso crime em 897, da comarca de Tubarão, em que se discute a responsabilidade dos médicos em caso de erro de diagnóstico. Recurso crime em 898, da comarca de Tubarão, em que se discute a responsabilidade dos médicos em caso de erro de diagnóstico. Recurso crime em 899, da comarca de Tubarão, em que se discute a responsabilidade dos médicos em caso de erro de diagnóstico.

Ao sr. des. Antônio de Souza, os autos seguintes: Recurso crime em 899, da comarca de Tubarão, em que se discute a responsabilidade dos médicos em caso de erro de diagnóstico. Recurso crime em 900, da comarca de Tubarão, em que se discute a responsabilidade dos médicos em caso de erro de diagnóstico. Recurso crime em 901, da comarca de Tubarão, em que se discute a responsabilidade dos médicos em caso de erro de diagnóstico.

**PASSAGENS.** — Do sr. des. Antônio de Souza, os autos seguintes: Recurso crime em 899, da comarca de Tubarão, em que se discute a responsabilidade dos médicos em caso de erro de diagnóstico. Recurso crime em 900, da comarca de Tubarão, em que se discute a responsabilidade dos médicos em caso de erro de diagnóstico. Recurso crime em 901, da comarca de Tubarão, em que se discute a responsabilidade dos médicos em caso de erro de diagnóstico.

**ENTREGA DE AUTOS.** — Pelo sr. des. Antônio de Souza, os autos seguintes: Recurso crime em 899, da comarca de Tubarão, em que se discute a responsabilidade dos médicos em caso de erro de diagnóstico. Recurso crime em 900, da comarca de Tubarão, em que se discute a responsabilidade dos médicos em caso de erro de diagnóstico. Recurso crime em 901, da comarca de Tubarão, em que se discute a responsabilidade dos médicos em caso de erro de diagnóstico.

**RESTITUIÇÃO.** — Pelo sr. des. Antônio de Souza, os autos seguintes: Recurso crime em 899, da comarca de Tubarão, em que se discute a responsabilidade dos médicos em caso de erro de diagnóstico. Recurso crime em 900, da comarca de Tubarão, em que se discute a responsabilidade dos médicos em caso de erro de diagnóstico. Recurso crime em 901, da comarca de Tubarão, em que se discute a responsabilidade dos médicos em caso de erro de diagnóstico.

**RECURSO CRIME.** — Ao sr. des. Antônio de Souza, os autos seguintes: Recurso crime em 899, da comarca de Tubarão, em que se discute a responsabilidade dos médicos em caso de erro de diagnóstico. Recurso crime em 900, da comarca de Tubarão, em que se discute a responsabilidade dos médicos em caso de erro de diagnóstico. Recurso crime em 901, da comarca de Tubarão, em que se discute a responsabilidade dos médicos em caso de erro de diagnóstico.

**IMPELIMENTO.** — O sr. des. Moisés Filho, os autos de recurso crime em 901, da comarca de Curitiba, em que se discute a responsabilidade dos médicos em caso de erro de diagnóstico. Recurso crime em 902, da comarca de Curitiba, em que se discute a responsabilidade dos médicos em caso de erro de diagnóstico. Recurso crime em 903, da comarca de Curitiba, em que se discute a responsabilidade dos médicos em caso de erro de diagnóstico.

**PELDO DE DHA.** — Pelo sr. des. Antônio de Souza, os autos seguintes: Recurso crime em 899, da comarca de Tubarão, em que se discute a responsabilidade dos médicos em caso de erro de diagnóstico. Recurso crime em 900, da comarca de Tubarão, em que se discute a responsabilidade dos médicos em caso de erro de diagnóstico. Recurso crime em 901, da comarca de Tubarão, em que se discute a responsabilidade dos médicos em caso de erro de diagnóstico.

**PELDO DE DHA.** — Pelo sr. des. Antônio de Souza, os autos seguintes: Recurso crime em 899, da comarca de Tubarão, em que se discute a responsabilidade dos médicos em caso de erro de diagnóstico. Recurso crime em 900, da comarca de Tubarão, em que se discute a responsabilidade dos médicos em caso de erro de diagnóstico. Recurso crime em 901, da comarca de Tubarão, em que se discute a responsabilidade dos médicos em caso de erro de diagnóstico.

**PELDO DE DHA.** — Pelo sr. des. Antônio de Souza, os autos seguintes: Recurso crime em 899, da comarca de Tubarão, em que se discute a responsabilidade dos médicos em caso de erro de diagnóstico. Recurso crime em 900, da comarca de Tubarão, em que se discute a responsabilidade dos médicos em caso de erro de diagnóstico. Recurso crime em 901, da comarca de Tubarão, em que se discute a responsabilidade dos médicos em caso de erro de diagnóstico.

**PELDO DE DHA.** — Pelo sr. des. Antônio de Souza, os autos seguintes: Recurso crime em 899, da comarca de Tubarão, em que se discute a responsabilidade dos médicos em caso de erro de diagnóstico. Recurso crime em 900, da comarca de Tubarão, em que se discute a responsabilidade dos médicos em caso de erro de diagnóstico. Recurso crime em 901, da comarca de Tubarão, em que se discute a responsabilidade dos médicos em caso de erro de diagnóstico.

**PELDO DE DHA.** — Pelo sr. des. Antônio de Souza, os autos seguintes: Recurso crime em 899, da comarca de Tubarão, em que se discute a responsabilidade dos médicos em caso de erro de diagnóstico. Recurso crime em 900, da comarca de Tubarão, em que se discute a responsabilidade dos médicos em caso de erro de diagnóstico. Recurso crime em 901, da comarca de Tubarão, em que se discute a responsabilidade dos médicos em caso de erro de diagnóstico.

**PELDO DE DHA.** — Pelo sr. des. Antônio de Souza, os autos seguintes: Recurso crime em 899, da comarca de Tubarão, em que se discute a responsabilidade dos médicos em caso de erro de diagnóstico. Recurso crime em 900, da comarca de Tubarão, em que se discute a responsabilidade dos médicos em caso de erro de diagnóstico. Recurso crime em 901, da comarca de Tubarão, em que se discute a responsabilidade dos médicos em caso de erro de diagnóstico.

**PELDO DE DHA.** — Pelo sr. des. Antônio de Souza, os autos seguintes: Recurso crime em 899, da comarca de Tubarão, em que se discute a responsabilidade dos médicos em caso de erro de diagnóstico. Recurso crime em 900, da comarca de Tubarão, em que se discute a responsabilidade dos médicos em caso de erro de diagnóstico. Recurso crime em 901, da comarca de Tubarão, em que se discute a responsabilidade dos médicos em caso de erro de diagnóstico.

**PELDO DE DHA.** — Pelo sr. des. Antônio de Souza, os autos seguintes: Recurso crime em 899, da comarca de Tubarão, em que se discute a responsabilidade dos médicos em caso de erro de diagnóstico. Recurso crime em 900, da comarca de Tubarão, em que se discute a responsabilidade dos médicos em caso de erro de diagnóstico. Recurso crime em 901, da comarca de Tubarão, em que se discute a responsabilidade dos médicos em caso de erro de diagnóstico.

**PELDO DE DHA.** — Pelo sr. des. Antônio de Souza, os autos seguintes: Recurso crime em 899, da comarca de Tubarão, em que se discute a responsabilidade dos médicos em caso de erro de diagnóstico. Recurso crime em 900, da comarca de Tubarão, em que se discute a responsabilidade dos médicos em caso de erro de diagnóstico. Recurso crime em 901, da comarca de Tubarão, em que se discute a responsabilidade dos médicos em caso de erro de diagnóstico.

marca da Palhoça, em que é apelante a Justiça e apelado Paulo Hunkel, decidido o Tribunal julgar a ação prescrita. Aggrav. em 451, da comarca de Joinville, em que são agravantes a Justiça e apelados Luiz Zermiani e a Justiça e para o agravado o sr. Lázaro Bastos, decidido o Tribunal tomar conhecimento do agravado. Aggrav. em 452, da comarca de Laguna, em que são agravantes a Justiça e apelado Sr. Antônio Antônio Machado, decidido o Tribunal não reconhecer o agravado. Apelação civil em 1.112, da comarca de S. José, em que é apelante Cláudia Maria de Castro e apelado Alfredo Alexandre de Andrade, decidido o Tribunal não reconhecer o agravado. Apelação criminal em 1.473, da comarca de Joinville, em que é apelante Felis Pedro Soares e apelado a Indústria Moinhos, decidido o Tribunal não reconhecer o agravado. Embargos civis em 1.380, da comarca de Florianópolis, em que é embargante Caetano Wollschlaeger e embargado Bruno Jones, em que se discute o Tribunal emitir parecer sobre o embargado. Embargos civis em 1.398, da comarca de Lages, em que é embargante Theodoro Barentin e embargado Theodoro Barentin e outros, decidido o Tribunal desprover os embargos para criminal e criminal embargado. Embargos civis em 1.380, da comarca de Florianópolis, em que é embargante Humberto Antônio da Silva e embargado a Companhia de Seguros Atlântica S.A., decidido o Tribunal desprover os embargos para criminal e criminal embargado.

**ADJUDICAMENTO.** — Apellido do sr. des. Eriço Torres juiz relator, julgado o julgamento dos autos de apelação civil em 1.408, da comarca de Araranguá, em que é apelante Albino Pereira de Souza e apelado Ibrahim Bacla. Apellido do sr. des. Eriço Torres juiz relator, julgado o julgamento dos autos de apelação civil em 1.408, da comarca de Araranguá, em que é apelante Albino Pereira de Souza e apelado Ibrahim Bacla. Apellido do sr. des. Eriço Torres juiz relator, julgado o julgamento dos autos de apelação civil em 1.408, da comarca de Araranguá, em que é apelante Albino Pereira de Souza e apelado Ibrahim Bacla.

**FALSIIFICAÇÃO DE BILHETES DA LOTERIA DE SANTA CATARINA.** — A polícia de Porto Alegre prendeu, na semana passada, o indivíduo José Calhaz, de 21 anos de idade, que foi à Agência La Porta de propriedade do sr. Anacleto Malagueria La Porta, trocar o bilhete n. 15.804, que estava premiado com 4.570\$800. O sr. Malagueria La Porta, desconfortado que o bilhete estava quimicamente falsificado, pretextou o pagamento para mais tarde, tendo avisado a polícia. O bilhete era realmente da Loteria, porém os algarismos da numeração foram hábilmente falsificados. Mais tarde, quando José Calhaz não recebeu o prêmio, a polícia prendeu-o, tendo sido condenado a crime.

**Thesouro do Estado.** — REQUERIMENTOS DESPACHADOS. — Mário Lopes da Fonseca—P.P. Pedro de Moura Ferro—Florianópolis. — Juntos ao requerimento primitivo e fornecida a cópia devidamente requerida. Th. 21-5-29. Pedro Cunha—Diretor Luiz de Oliveira Carvalho—Florianópolis. — Como requer. Lavre-se termo Th. 20-5-29. Pedro Cunha—Diretor Paulo Guilherme—Cruzozinho. Restitua-se o documento solicitado mediante recibo. Th. 20-5-29. Pedro Cunha—Diretor Francisco Ferreira Sobrinho—Passo do Sertão. Deferido. Dê-se baixa nas dividas, oferecendo-se ao comotor e procurador Fiscal. Th. 22-5-29. Pedro Cunha—Diretor

## SOCIAES

**ANTIVERSARIOS.** — Transcorre hoje, o aniversário natalício do sr. farmacêutico João de Souza Medeiros, estabelecido em Blumenau.

**Faz mums hoje** a exa. sra. d. Regina Lidia Mundt, esposa do sr. Ewald Mundt; a exa. sra. d. Emerencina Sanchez Torres Roberg, esposa do sr. M. Roberg;

a exa. sra. Almerinda da Silva Lanza, esposa do sr. Hugo H. Lessa; a senhoresinha Maria Oliveira; do jovem Walmir, filho do sr. João B. Alves;

Aniversários hoje, o jovem Euphrosio Ferraz, aluno do curso de Engenharia de Geografia do Instituto Polytechnico e telegrafista de Cabo Submarino.

## OPERADA

A exma. sra. d. Celza da Costa Linares, esposa do sr. Emmanuel da Rocha Linares, empregada da Livraria Fátima, foi submetida a uma delicada intervenção cirúrgica, em quarto particular do Hospital de Caridade, onde se acha em tratamento, sendo o seu estado satisfatório.

## NOTAS RELIGIOSAS

**Festa do Divino Espírito Santo.** — Terminar em honra, com excepcional realce as festas em louvor ao Divino Espírito Santo.

A faculdade de Engenharia de Orphanos, apresentando hoje aspecto prazeroso na sua profusa iluminação. A concorrencia foi enorme. As bandas de musica da Fer a Publica e Amur á rie, tocaram seus concertos.

Na praça e no jardim fronteiro ao Asylo, o movimento popular tornou-se difficil, tal foi a multidão ali postada.

As 22.30 horas, foram queimadas lindas peças de fogos de artifício.

A venda de prendas, feita por numerosas senhorinhas, esteve muito animada.

O sr. presidente Adolph Knoder visitou o Asylo de Orphanos, sendo recebido pelos imperatores festeiros actuaes, desembargador Pedro Silva e o novo sr. major José Augusto de Faria e demais membros da Irmandade.

S. exa. passeiou pela praça e jardim, associando-se ás festas em louvor do Divino Espírito Santo.

## CASAMENTO

Realiza-se hoje, ás 10 horas, á rua Conselheiro Mafra, o casamento do sr. Carlos Monteiro de Barros, commerciante, com a senhoresinha Heleni Kalli, filha do sr. Niculau Kalli, commerciante nesta capital.

## DIVERSÕES

**Cine Variedades.** — O programma de hoje, desse cinema, é bastante atrahente.

Na sua primeira sessão será filmada a magnífica pellicula de Adolphe Menjou: *Curse amor com amor.*

Na sessão das 8 horas, dedicada ao mudo elegante, será locarado o film *A Gota Borralheta*, tendo como figura principal a grande artista Olga Tschewska, secundada por Mady Christians e Helga Thomaz.

## Inter-Cine

O film escolhido para as sessões de hoje á noite, é um drama arrebatador, que dará a esse cinema verdadeira enchente.

## Junta Commercial do Estado

De ordem do sr. Presidente da Junta Commercial, chama a attenção dos sr. commerciantes desta capital e do interior do Estado, para o art. 11 do Código Commercial, que reza o seguinte: «Aquelle que negociar no territorio da Republica, seja individuo ou sociedade commercial, com fundo de capital maior de cinco contos de réis (5.000\$), não tendo selladas e rubricadas os livros exigidos pelo art. 11 do Código Commercial, fica sujeito á multa de 200\$000 a 1.000\$000; Lei n. 356 de 1898; art. 6; Decreto n. 3564 de 1899, art. 62.

Secretaria da Junta Commercial do Estado, em 4 de maio de 1929. João Tolentino Juni r.

Secretario.

# Junta da Fazenda

A Junta da Fazenda do Estado do Brasil em sessão de 16 do corrente, sob a presidência do Director, Sr. Dr. Pedro Cunha, decidiu a seguinte ordem:

**REQUERIMENTOS**  
**EDUARDO TORR** - Com a seguinte resolução: resolveu admitir, em conformidade com o que foi pedido, o requerente exceder do prazo da tripla dia de que trata o artigo 1.º da Lei n.º 1.121, de 17 de outubro de 1927, combinado com o art.º 190 do Regulamento para a construção da Fazenda, Transmissão de bens e por a entrega da Theoria para a Junta desta Fazenda para o estudo, sr. dr. Secretario da Fazenda, na forma do art.º 210, do mesmo Regulamento - Thezouro do Estado n.º 16-5-929 - (Ass.) Pedro Cunha - Director.

**AGENCIA AMERICANA** - Florianopolis - Recomeçando a Junta que a requerente fez o serviço radiotelegraphico do Estado com o abastecimento de 20% e o espediente da Junta da Fazenda para a decisão final, recorreu por ex-officio, desta decisão, para o Sr. dr. Director do Estado, para, por intermediação do Sr. dr. Secretario da Fazenda - Thezouro n.º 16-5-929 - (Ass.) Pedro Cunha - Director.

**OFFICIOS**  
**MESA DE RENDAS DE S. FRANCISCO** - (Officio da) - Determinou fossem expedidos portarias circulares aos exatores onde ha em cartoes fiscaes nas respectivas estações fiscaes, determinando o cumprimento exstricto da 2a parte da Circular n.º 33, de 1926, em que determina que nos certificados de mercadorias em transitio, desentreladas nos menses portos, sejam passados, unicamente, pelos respectivos encarregados e visados pelo Collector - Thezouro, 16-5-929 - (Ass.) Pedro Cunha - Director.

**RELATORIOS DE INSPECÇÕES**  
**INSPECÇÃO PROCEDIDA NA AGENCIA FISCAL DE PAPANDUVA** - Tendo em vista as informações, resolveu aprovar o presente relatório, determinando:

a) - que sejam effectuados os lançamentos dos lances pertencentes a Congregação das Irmãs do N. S. Immaculada e da Sociedade Instrutora S. Basilio, contado o imposto o multas desta ultima revisão, até que os interessados requeram a licença, que lhe será dada si dentro da lei for ella requerida.  
b) - que a dívida activa incobrável deve ser procedida de accordo com o art. 7.º da lei n.º 1028, de 4 do outubro de 1928 e não procedida da forma determinada pelo sr. Fiscal.  
c) - que o sr. agente não deva mais aceitar guias para pagamento do imposto não lançados nos cartoes fiscaes, sob pena de ser imposta a pena da reválidacao.

d) - que seja expedido circulares "lha como fazem a maioria dos srs. aos exatores, determinando que o sello de reválidacao e cobrado como sello do vórb e não como estampilho-exatores, devendo ao documento ser anexoado o talão competente." - Thezouro, 16-5-929 - (Ass.) Pedro Cunha - Director.

**INSPECÇÃO PROCEDIDA NA AGENCIA FISCAL DE FRES BARBAS** - Tendo em vista as informações, resolveu aprovar o presente relatório, bem assim todas as instruções dadas pelo sr. Fiscal de Barbas, ao Sr. Agente Fiscal, determinando mais:

a) - chamar a atenção do sr. Agente Fiscal, para que tenha mais cuidado nos calculos para cobrança o processo do imposto de exportação o lançamento lhos impostos lançados, para que não se verifique diferenças como as que foram constatadas;  
b) - que fosse certificada a decisão da Junta exarçada em sessão de abril de 1928, em relação ao lançamento de indústrias e profissões da sociedade da Companhia Lumber, onde deva constar quinhentos (500) operários a 38000 cada um e não a 18500, por 1060 operários, como foi mandado cumprir;  
c) - determinou mais seja o agente fiscal intimado a recolher a quan-

ta de 118500 - Thezouro, 16-5-929 (Ass.) Pedro Cunha - Director.  
**INSPECÇÃO PROCEDIDA NA COLLECTORIA DE OURO VERDE** - Tendo em vista as informações, resolveu aprovar o presente relatório e bem assim as instruções dadas pelo sr. Fiscal, ao sr. Collector de Ouro Verde, determinando: a) - chamar a atenção do sr. Collector, para os casos dos lançamentos e lances e lançamentos da obra, para que não se verifique a falta e lançamentos a respeito;

b) - pôde ser admitido no processo de licitação, para que não se verifique, para o lançamento das obras, mediante a entrega de 20% de caução - Thezouro, 16-5-929 (Ass.) Pedro Cunha - Director.  
**PROCESSO DE LIMITES DAS JURISDIÇÕES DAS AGENCIAS FISCAES DE ITAIPORIS E PAPANDUVA** - Resolveu a vista das informações, aprovar o lances das jurisdições fiscaes das Agencias de Itaiporis e Papanduva, em função do presente processo, recorreu por ex-officio, desta decisão para o Sr. dr. Director do Estado, para, por intermediação do Sr. dr. Secretario da Fazenda, na forma do art.º 210, do mesmo Regulamento - Thezouro n.º 16-5-929 - (Ass.) Pedro Cunha - Director.

**EXPEDIENTE DO SR. DR. HEITOR BLUM, PREFEITO MUNICIPAL DE FLORIANOPOLIS**  
Mex. de abril

**Dia 16**  
Nervu Ramos, Pedindo por sua filha Olga, a restituição da im portancia de 5008900 e o pagamento das custas que adiantou no total de 2008700.

Restitu-se a importância de 5008000 e pagou-se a de 2008700 de custas Lavrou-se as respectivas portarias, sendo a primeira para vórb e a segunda para vórb e despesas judiciais.  
Olinda Santos, Pedindo licença para substituir o assaolho e fazer pintura no predio situado à rua Conselheiro Mafra n.º 125. Sit. de accordo com a informação.

**Dia 18**  
Paulo Cassnell, Pedindo licença para construir 2 predios de moradia para empregados, a rua Philippe Schmidt. Como requer, do accordo com o parecer da Sociaç Technica.  
Antonio Amancio da Silva, Pedindo licença para fazer uma pó. Cozina casa a rua Joinville. Como requer, do accordo com o parecer da Sociaç Technica.

Francisca Rosa da Silva, Pedindo licença para construir um canteiro de alvenaria de tijolos no Cemiterio Publico em Itacoroby onde se acham inhumados os restos mortuos do seu marido, sob n.º 933.  
Como requer.  
Livorgilda Rocha, Pedindo licença para construir um canteiro de alvenaria de tijolos na sepultura de seu filho morto no Cem. miterio de Itacoroby. Como requer.

Lucio Torr, Pedindo licença para substituir uma porta das fundos do predio sito à rua Marechal Guilherme n.º 1. Como requer, de accordo com a informação.

## Edital de convocação de sorteados

O dr. Heitor Blum, Presidente da Junta de Alis tamento Militar do Município de Florianopolis, Faz saber que foram sorteados e convocados na 2a chamada, para o serviço militar, no dia 14 do corrente meuz, nesta capital na sede da 10a. Circumscripção de Recrutamento, os cidadãos constantes da relação abaixo transcripta e que deverão se apresentar até o dia 14 de Junho do corrente anno, na sede desta Junta e os que não o fizerem ficarão sujeitos as penas estabelecidas nos regulamentos militares e codigo penal do Exército

- CAPITAL—  
João, filho de Nelson, »  
João, »  
João, »  
Jorge, »  
Amaro, »  
José, »  
João, »  
Enzebio, »  
Avelino, »  
Marcio, »  
Juvanal, »  
Jorge, »  
Flaveloro, »  
Antonio, »  
Matey, »  
João Borges Gonçalves  
Almeida, »  
Geraldino, »  
Ely, »  
Caco, »  
João, »  
Mário, »  
João, »  
Alto, »  
João, »  
Hydio, »  
João, »  
Honorio, »  
José, »  
Paulo, »  
Antonio, »  
Dorvalino, »  
José, »  
José, »  
Ducilio, »  
João, »  
Adelino, »  
Ricardo, »  
Pedro, »  
Marcio, »  
Souza Mello.  
Waldemar, »  
tencourt.  
Orlando, »  
Adolf, »  
Horste, »  
Pedro, »  
Carvalho, »  
Adhemar, »  
Heitor, »  
João, »  
Dyonisio, »  
Bittencourt.  
João, »  
Oswaldo, »  
Manoel, »  
Adalberto, »  
João, »  
dos Santos  
João, »  
João, »  
João, »

- João Maurício de Bittencourt.  
Deocleto Martins de Araújo  
Otto Schulz  
Alexandre Wolf  
Francisco José da Silva  
José Antonio de Souza  
Gustavo Augusto  
Romão José de Siqueira  
João Maestri  
Verissimo Cavalcante  
Solon Zozimo da Silva  
Carlos Krüge  
Amphiloquio Pires  
Adalberto Gil Ribas  
Poluceno João Marcelino  
Manoel Simplicio do Bomfim  
Bertholdo Manoel da Silva

- DISTRICTO DA LAGOA**  
José Raymundo Gomes  
Qualberto dos Santos  
Maria Geppard  
Carmo Alves Selubal  
Mnaol Marques de Oliveira  
**DISTRICTO DE CASCHOEIRA**  
José João Pacheco  
Antonio Joaquim de Siqueira  
Domingos Alexandre do Car.

- DISTRICTO DO SACCO DOS LIMÕES**  
Francelino José Pereira  
Maria Custodia.  
Laurindo Gonçalves Pereira  
Ignacio Vieira Pamplona  
Juvencio Teixeira  
Francisco Firmino  
Hermínio J. Vieira  
Francisco Theodoro  
Espiro Maestri  
João Teixeira Braga  
Geratidino José Vieira  
Enílio Vicente

- DISTRICTO DE CANNASVIEIRA**  
Francisco Antonio da Silva  
Thomaz Laurindo da Silva  
Pedro Alexandrino da Silva  
José Luiz da Silva Brito  
João Jacintho Jorge

- Manoel, »  
Antonio, »  
Alfredo, »  
Manoel, »  
Waldemiro, »  
Apparicio, »  
Joaquim, »  
Manoel, »  
Manoel, »  
Bernardino, »  
Olinda, »  
Luiz, »  
Luizina, »  
Manoel, »  
Domingos, »  
João Luciano Camillo.  
**DISTRICTO DA TRINDADE**  
Francelino Manoel da Costa  
Alfredo Antonio Cysne  
Francisco Carlos da Ventura  
Maria Raulina Vieira  
Generoso Francisco Martins  
João Francisco Machado Filho  
Ambrosia Francisca da Conceição.  
José Manoel Borges  
Manoel Thomé Pacheco  
Edueteiro Wenceslau da Conceição.  
Antonio Nunes da Costa  
Anastacio Silvestre Pires  
**DISTRICTO DO RIBEIRAO**  
José Scraphim Ramos  
**DISTRICTO DO RIO VERMELHO**  
Francisco Claudino Alves.  
**DISTRICTO DA CAPITAL**  
Ana Francisca da Conceição

para que chegue ao conhecimento de todos os interessados, laceri o presente edital, que será afixado nos lugares publicos, e publicado pela Imprensa, depois de assignado pelo presidente.

Eu, Nicolau Nagib Nhas, Secretario da Junta de Alis tamento Militar, o subcrevo.

Heitor Blum  
Presidente



Prefeitura Municipal de Florianopolis

## PAUL & CIA.

ESTAB. COMM. L.

Etagas tel-gr.: ITROUPAVA-SECCA

Caixa postal: n. 16.

Filiaes em Itajahy e Laguna

Endereço telegr.: PAUL.

Codigos: Mascote, Ribeiro, Standard, ABC 5 th. Rud. Mosse

**EXPORTAÇÃO**

**IMPORTAÇÃO**

Vendas por Atacado

**REPRESENTAÇÕES**

**DESPACHOS**

Navegação Fluvial entre Itajahy e Blumenau

Usina Indayal Fabrica de Glucose, Fabrica de Manteiga e Queijo, Unicos Representantes para o Estado da I. G. Farbenindustrie Aktiengesellschaft.

**(BAYER)**

Drogas, Artigos Pharmaceuticos e Photographicos (AGFA)

DR. OETKER'S BACKPULVER

## Backin



E' horadtermitt alemão mundial

Pegam gratuitamente nas boas casas do amo o valioso Livro de receitas Culinarias do Dr. Oetke ou por carta aos

Representantes: HOEPCKE & CIA.

**Florianopolis**

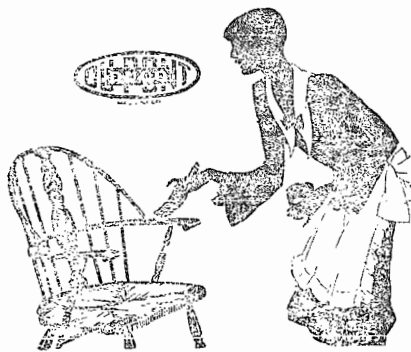

Qual a dona de casa que não quer que o chão da sua casa fique limpo e brilhante? Como?



Use o DuPont de polir o seu chão.



Agente para o Estado de Santa Catharina:

**José F. Glavam** -- Rua João Pinto, n. 4

Caixa postal, 42 --- End. tel. GLAVAM --- Florianopolis

**Pinte o seu Automóvel**

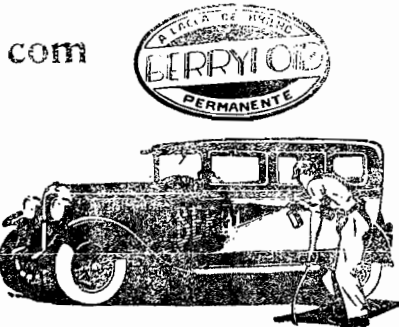

Representantes exclusivos para todo o Estado de Santa Catharina.  
**CELSO SILVEIRA & Cia., Ltda.** --- Rua Silva Jardim s/n.  
 Caixa Postal n. 20. --- End. tel. Rugby. --- Florianopolis.

**UTOPIA ?**  
**Nunca!**  
**Sonho Realizado**  
 --- em ---  
**IFA JAHY**  
 ISTO SIM! E NA CAPITAL DO ESTADO SERA!  
 TAMBIEM UMA VERDADE

**Prefeitura Municipal de Florianopolis**

Novo... 8, 9, e 10...  
 De ordem do Sr. Diretor...  
 O Tesouro...  
 De ordem do Sr. Diretor...  
 O Tesouro...  
 De ordem do Sr. Diretor...  
 O Tesouro...

Administração do Mercado Público...  
 de 1929.

**TESOURO DO ESTADO DE SANTA CATARINA**

De ordem do Sr. Diretor...  
 O Tesouro...  
 De ordem do Sr. Diretor...  
 O Tesouro...  
 De ordem do Sr. Diretor...  
 O Tesouro...

Sub Diretoria de Contabilidade do Tesouro do Estado...  
 de 1929.

**TESOURO DO ESTADO DE SANTA CATARINA**

De ordem do Sr. Diretor...  
 O Tesouro...  
 De ordem do Sr. Diretor...  
 O Tesouro...

(Transferencia de apostila)

De ordem do Sr. Diretor...  
 O Tesouro...  
 De ordem do Sr. Diretor...  
 O Tesouro...  
 De ordem do Sr. Diretor...  
 O Tesouro...

Sub Diretoria de Contabilidade do Tesouro do Estado...  
 de 1929.

**Prefeitura Municipal**

De conformidade com a Lei...  
 O Tesouro...  
 De conformidade com a Lei...  
 O Tesouro...

Findo este prazo ficarão sujeitos as multas de 5 oje, 10 oje e 15 oje, nos los 2os e 3os mezes e, depois, por via executiva.

Thesouraria do Prefeitura Municipal de Florianopolis, 7 de maio de 1929.

O Thesoureiro  
**Calixtato da Cunha**

**Missa**

A viva de Antonio Stuart, mandando rezar uma missa pelo principio aniversario do seu tesouso otero no dia 23 do corrente na Capella do Gymnasio Catharinense, ás 6'30 da manhã.

Por esse motivo convida as pessoas da sua amizade para assistir, a esse acto da nossa religião e doado já se confessa agradecida.

**Loteria do Estagio**

DE...  
 Santa Catharina,  
 Sessão...  
 23 DE MAIO DE 1929 -- AS 15 HORAS  
 483 -- Associação -- Flórida AN

se dedica...  
 16.000...  
 7% por cento em premios

**PREMIOS**

1º premio de	16.000\$
2º premio de	4.000\$
3º premio de	2.000\$
4º premio de	1.000\$
5º premio de	500\$
6º premio de	250\$
7º premio de	125\$
8º premio de	62\$50
9º premio de	31\$25
10º premio de	15\$62
11º premio de	7\$81
12º premio de	3\$90
13º premio de	1\$95
14º premio de	97\$50
15º premio de	487\$50

Inspeccão de Estradas de Rodagem e Minas  
 Avenida...  
 17 de Maio de 1929

**AVISO**

A Inspeccoria de Estradas de Rodagem chama a atencão dos proprietarios ou arrendatarios dos terrenos marginaes ás estradas para os arts. 30 e aineas e 48 do Reg. da Inspeccoria que estabelecem o seguinte:

Art. 39. Os proprietarios de terrenos que confrontam com as estradas estaduais são obrigados:  
 I A manter sempre abertos os vallos e valletas que os marginaem.

II A roçar as testadas de seus terrenos, limpar os vallos e valletes, apavar as cercas vivas até a altura de um metro, ao menos duas vezes por anno, nos mezes de Maio e Novembro.

III A derrubar os matos á margem das estradas até seis metros para dentro dos seus terrenos.  
 IV A limpar e desobstruir os ribeiros e correjos que atravessarem as estradas.

Art. 48. Aos infractores do estabelecido neste capitulo serão comminadas multas de 10\$ a 50\$000. Inspeccoria, 14 de Maio de 1929.

No impedimento do Inspector,  
**Celso Leon Salles**  
 chefe da secção tecnica.

**Companhia Tracção, Luz e Força de Florianopolis**

**Aviso**  
 Para os devidos fins declaramos que ao sr. Ataliba Gonçalves das Neves não deve ser effectuado pagamento algum destinado a esta Companhia. Florianopolis, 14 de maio de 1929.  
 Director-Superintendente  
**Adolpho Ribeiro**

**Magnifica Verdade:**  
 ganhar dinheiro cercado das mais amplas garantias; colaborar no progresso de Florianopolis; dar a cada familia um tecto proprio. Mas só atingirá esse bello ideal quem se alistar no numero dos socios da SUCCURSAL EM FLORIANOPOLIS DA **Constructora Catharinense**  
 Sois um progressista? Então alista-se-vojs hoje mesmo

# Companhia Nacional de Navegação Costeira

## MOVIMENTO MARÍTIMO PORTO DE FLORIANÓPOLIS

Serviço de passageiros e de cargas

Para o Norte		Para o Sul	
O paquete ITAPACY sahirá a 29 do corrente para:	O paquete ITAQUERA sahirá a 25 de corrente para:	O paquete ITABERA sahirá a 29 do corrente para:	O paquete ITAPACY sahirá a 27 do corrente para:
Itajahy Paranaguá Antonina Santos São Sebastião Rio de Janeiro	Paranaguá Antonina Santos Rio de Janeiro Victória Bahia Maceió Recife e Cabedello.	Rio Grande Pelotas e Porto Alegre.	Inabitaba

**AVISO:**

Recebe-se cargo e encomendas até a vespera da saída dos paquetes. Atende-se passagens no dia da saída dos paquetes, á vista do attestado de vacina.

Para os paquetes que são obrigados a fundear em Rationes, a Companhia fornece gratuitamente a condução para os Srs. passageiros, sendo expressamente prohibido, os mesmo levarem consigo bagagem de porão, a qual deverá ser entregue nos Armazens da Companhia, na vespera das saídas dos paquetes, até ás 17 horas para ser conduzida gratuitamente para bordo em embarcações espezias.

Para mais informações com o Agente

**J. SANTOS CARDOSO**

RUA CONSELHEIRO MAFRA, 33 — TEL. 250 — END. TEL. COSTEIRA

### Empresa Nacional de Navegação Hoepcke

TRANSPORTE RAPIDO DE PASSAGEIROS E DE CARGAS COM OS PAQUETES

“CARL HOEPCKE”, “ANNA” e “MAX”

SAHIDAS MENSAES DE SEUS VAPORES DO PORTO DE FLORIANÓPOLIS

Linha FPOLIS.—RIO DE JANO, escalando por Itajahy, S. Francisco e Santos.	Linha FPOLIS.—PARANAGUA', escalando por Itajahy e São Francisco.	Linha FLORIANÓPOLIS-LAGUNA
Paquete 'Carl Hoepcke' dia 1 Paquete 'Anna' dia 8 Paquete 'Carl Hoepcke' dia 16 Paquete 'Anna' dia 23 Sahidas as 7 horas da manhã	Paquete 'Max' dias 6 e 20 Sahidas ás 22 horas.	Paquete 'Max' dias 2, 12, 17 e 27 Sahidas ás 21 horas

**AVISO:** Todo o movimento de passageiros e cargas é feito pelo trapice RITA MARIA.

**PASSAGENS:** Em vista da grande procura de accomodações em nossos vapores, scientificamos aos srs. interessados que só assumiremos compromisso com os comodos reservados, até ao MEIO DIA da saída dos nossos vapores.

**EMBARQUE:** Para facilidade do serviço só daremos ordens de embarque até ao MEIO DIA da saída dos nossos vapores.

Para passagens, fretes, ordens de embarque e demais informações, com os proprietarios

**CARLOS HOEPCKE S. A.**

De ordem do sr. Director da Escola Normal faço publico, que se acha aberta a matricula da Escola Modelo de Applicação, annexa á Escola Normal, matricula essa era que são pedidas aos matriculandos as mesmas condições exigidas para as Escolas soladas e Primeiro anno dos Grupos Escolares. Mais informações serão dadas nesta Secretaria. Florianópolis, 16 de abril de 1929.

Pelo Secretario  
Fridolino J. Lehmkuhl

Dr. Fritz Gofferjé  
comunica aos seus amigos e clientes, que fechou o seu consultorio, em gozo de ferias, até ao dia 23 de Junho.

10-8

**MARMORARIA GOMES**  
—de—  
**MARIA DOMINGUES LEITE GOMES**  
NESTA CASA EXIBO-  
TA-SE TODO E QUAL-  
QUER TRABALHO EM  
MARMORE  
Mausoleos, Lapidários, Cruzes,  
Anjos, etc.  
Tom pessoal para o servi-  
ço de ornatos.  
Abre-se qualquer typo de  
letra.  
O marmore empregado é  
legitimo de Carrara (Italia) o  
melhor.  
Residencia e officinas,  
rua Conselheiro Mafra n.  
150.  
S. Catharina—Florianó-  
polis—Brasil.

**ADVOCACIA**  
O Dr. Arthur Costa aceita o  
patrocínio de causas e causas  
comerciaes, perante a Justiça  
Federal e a Estadual.  
Em Florianópolis

**Vende-se**  
a excellente e confortavel casa  
n. 41. á rua Bocayuva. Posse  
garage, 2.000 m2 de terrenos  
completamente amurados e com  
optima praia de banhos. Bonds  
e auto-omnibus á porta.  
Trata-se na mesma.

20-13

**AFINADOR DE PIANOS**  
O antigo e conhecida afinador e  
concertador de Pianos, Prof. de  
musica Basilio Ferrari, de passa-  
gem por esta Capital, offerece seus  
serviços por preços modicos.  
Pode ser procurado na Relojo-  
ria Grillo á Rua Arcepreste Far-  
va.

**VENDEM-SE** duas machinas  
marca Singer, sendo uma  
de point-á-jour e outra de borda-  
dos, em perfeito estado de con-  
servação. Ver e tratar na Rua  
Trajane, 18.

10-4

**Vende-se** um terreno no Es-  
treito.  
Trata-se á rua Visconde  
de Ouro Preto n. 20.

15-12

Torreificação e Moagem de Café á Electricidade  
—DE—  
**C. Costa & Cia.**  
**Café Indio**  
PURO E  
Vendido exclusivamente em pacotes  
Preparado com superior typo de café da Ilha  
**Café "Guarany,"**  
Com assucar e manipulado  
com seleccionado typo de café da ILHA  
**Rua Almirante Alvim, 18**  
**Telephone, 305**  
**Florianópolis—Santa Catharina**  
Prefiram os afamados typos de café  
**"Indio" e "Guarany"**

**Administración dos Correios de Santa Catharina**  
Concurrencia administrativa per-  
manente para acquisição de  
móveis e utensilios, durante  
o anno de 1929  
De ordem do sr. Administrador,  
devidamente autorizado pelo sr. Mi-  
nistro da Vição e Obras Publicas,  
levo ao conhecimento dos interes-  
sados que se acha aberta, na Con-  
tadoria dos Correios desta Admi-  
nistração, até ás 14 horas do dia  
22 de Maio de 1929, a inscripção  
para os fornecimentos ordinarios dos  
móveis e utensilios durante o anno  
de 1929.  
Chamo, por isso, a attenção dos  
mesmos interessados para o respec-  
tivo edital de concurrencia publica-  
do no jornal Republica, de 8 do  
corrente, do qual constou, na inte-

gra, a relação dos móveis e utensilios necessarios.  
Contadoria da Administração dos Correios de Santa Catharina, 20 de Maio de 1929.  
O Centador  
Heitor Capella do Litoramento.

**Prefeitura Municipal**  
De ordem do Dr. Prefeito Municipal, convido aos srs. devedores de impostos atrasados a virem saldar, nesta Thesouraria, as suas dividas até 15 de maio. E, findo este prazo, esta Thesouraria iniciará a cobrança por via executiva, de conformidade com a Lei.  
Thesouraria da Prefeitura Municipal de Florianópolis, 2 de maio de 1929.  
O Thesoureiro  
Calixto da Cunha

**HERING & CIA. — Blumenau**

FABRICAÇÃO DE CAMISAS, CEROULAS DE MELA, ROUPA DE BANHO DE ALGODÃO E LA, MEIAS DE ALGODÃO E LA, COM FIAÇÃO E TINTURARIA ANNEXA, TRABALHANDO COM 500 OPERARIOS.

Empreza Cinematographica e Theatral



A. Mattos Azeredo

# CINE VARIEDADES - Hoje - 5a. feira, 23 de Maio de 1929 - Hoje

**Primeira Sessão**

A's 6 1/2 em ponto

Preços: 5.000 1.000 300

**Cura-se amor com amor.**

Aguem já poderou que nunca devemos perder a cabeça por causa do amor, e que a Providencia, suprema sabia, collocou a cabeça acima do coração, para mostrar que o coração deve obdecer-lhe. Mas nem sempre esse dominio corresponde ás posições dos dois eternos antagonistas. O coração, por audar por baixo, solapa com astucia a prudencia da cabeça, e é por isso que, ás mais das vezes, em caso de amor vence o coração.

ADOPHE MENJOU, o grande elegante do cinema, em CURA-SE AMOR COM AMOR, nos diz que temos razão, mas que elle tambem tem a sua para perder a cabeça...

EVELYN BRENT, a bellissima actriz americana coadjuva brilhantemente com sua graça e encanto esse poema de amor.

UM FILM DA MARCA DO MUNDO  
PARAMOUNT.

**Sessão Elegante - Às 8 horas em ponto.**  
Preços --- Friza 15\$000 Platéa 3\$000 Geral \$600

## A Gata Borralheira.

Quem não se recorda de já ter ouvido em criança a historia deliciosa do Cendrillon?

A historia da «Gata Borralheira» a menina que casou com um principe muito rico e muito bonito...

Todas as mamãs, até hoje, contam aos filhos esta velha historia, sempre nova... mas, ainda não viram no cinema...

A UFA fez do conto adoravel um film mimoso e delicado.

E' a historia que mais profundamente fala a nossa alma e faz renascer todos os nossos sonhos de criança!

Um film para as crianças se distraírem, para os moços sonharem e para os velhos se recordarem.

**A Gata Borralheira**



Tres exponents de raro brilho, do cinema allemão, na mais suggestiva e mimosa das interpretações!

MADY CHRISTIANS  
HELGA THOMAS  
OLGA TSCHECHOVA.



Ella era a irmansinha desamparada que depois do trabalho exaustivo de todos os dias ia sentar-se ao bortalho, ao lado do fogão...

Mas a sua simplicidade e a sua delicadeza, commoveram a boa fada que, con doida da sua sorte lhe fez brilhar numa noite, a estrella magnifica de felicidade!

### Grande Orchestra. Optimas Musicas.

### Sabbado



## Dois valientes... de garganta.

«Dois valientes... de garganta» é uma pellicula... seria. Serissima... Pelo menos foi esse o desejo do director. Mas quando Wallace e Raymond entraram em scena foi um deus nos acuda. Lá se foi todo a seriedade por agua abaixo.

E foi tal o numero de gargalhadas que, dizem, a Paramount recebeu um telegramma -- imaginem de onde! -- da lua -- reclamando contra a falta de compostura dos habitantes da terra, que se desmandibulavam numa risada desadeirante!

Não garantimos a autenticidade desse despaoho... só garantimos que «Dois valientes... de garganta» são mais gargantas do que o proprio José Martin.

## Dois sabidoes e um canudo.

W. C. FIELDS E CHESTER CONKLIN, são dois pandegos de marca maior, que Deus fez e a Paramount juntou

numa gosadissima dupla.

De facto, quando Fields, o homem do bigodinho-mosca, e o Conklin, a carantonha do bigode-vassoura, se juntam, não ha creatura que lhe agüente a «verve» e o humorismo natural, nem os veja sem rir gostosamente, até fartar.



Amanhã.



# Casamento a prazo fixo.

Um film de mocidade e bizarrismos sociaes. -- Será feliz um casamento que se estabeleça sem amor? Aqui está um film que responde a esta pergunta. -- GARY COOPER, ESTHER RALSTON em uma producção de caprichoso enredo. -- UM FILM DA MARCA DO MUNDO. -- PARAMOUNT.

## Domingo - Soirée chic ás 7 e 8 1/4 em ponto.