ASSINANTE
VENDA PROIBIDA

O TEMPO - Pressão Atmosférica Média: 1011.4 milibares. Temperatura média 26.4º, máxima insolação 42.3º, mínima 21.5º (No Planalto média mínima 14.6º). Cumulus, Stratus, Cirrus, de meio claro, durante o dia a encoberto à noite. Tempo no Planalto, com chuvas esparsas à noite, passando a bom durante o dia. No litoral: Bom, durante o dia, chuvas esparsas e passageiras à noite. Previsão: A. Seixas Netto.

O ESTADO

Florianópolis, sexta-feira, 9 de novembro de 1979 - Ano 65 - N.º 19.565 - Edição de hoje: 20 páginas - Cr$ 8,00

Sudepe quer na mesa do pobre todo peixe que for apreendido

Página 16

Mais um democrata entra na disputa pela Casa Branca: Edmund Brown

Página 12

Episódio das mordomias em Rio do Sul ganha novos contornos

Página 3

Comissão examina a volta de servidores estaduais afastados por leis de exceção

Página 3

Figueiredo mostra preocupação com greves ao retornar da Venezuela

Página 2

Murilo Macedo sábado em Criciúma para ver condições de trabalho dos mineiros

Página 11

Joinville é derrotado pelo Maringá em sua estréia na segunda fase da Copa Brasil

Página 8

Irã: multidão enfurecida pede morte do Xá

Milhares de manifestantes iranianos concentraram-se diante da Embaixada dos Estados Unidos, onde permanecem como reféns 60 cidadãos americanos, exigindo a morte do Xá. A OLP comprometeu-se a fazer todo o possível para salvar os funcionários da Embaixada em poder dos muçulmanos (P. 12)

Acervo: Biblioteca Pública SC - Hemeroteca Digital Catarinense

Coluna do Castello

Tomamforma os independentes

Brasília — *A formação do Partido Independente começa a entrar no terreno das realidades, com a reunião de parte da dissidência da Arena (26 parlamentares) com o Ministro da Justiça para apresentação de reivindicações que, se atendidas, assegurariam o apoio ao projeto do Governo, pois viabilizariam o pluripartidarismo. O grupo definiu-se e quebrou a casca, exigindo-se num gabinete oficial como um todo orgânico e como uma célula de futuro partido. Sabe-se que atrás deles estão outros, já notoriamente dissidentes mas possivelmente ainda não integrados na articulação.*

O Partido Independente não será um partido do Governo e ele deverá receber a cooperação de um grupo importante de políticos do MDB. Esperou-se até aqui pelo Sr. Tancredo Neves, o qual todavia lança para o futuro sua tomada de posição. Por enquanto, com a esperada extinção do MDB, o senador está apenas apocalítico, admitindo a hipótese de que o Governo e políticos percam o controle da situação. Algo de contraditório se desprende do seu diagnóstico e do seu prognóstico, pois ao mesmo tempo em que manifesta o temor de que o Governo transponha o quadro da legalidade, acredita que prevalecerá a abertura ainda que excluídos os políticos do processo. Não é o senador favorável à queda do Governo, não a prega, antes a teme e recomenda sua consolidação, sem prejuízo da atitude oposicionista que continuará a ter.

O Sr. Tancredo Neves é um político ilustre, de larga experiência, mas nesse episódio da reforma partidária não conseguiu ainda ser nítido. Ele atrelou-se à defesa da sobrevivência do MDB desprezando a convocação para liderar a formação do Partido Independente, depois de ter participado de algumas reuniões. Houve um momento em que mais de cem parlamentares se puseram à sua disposição para, sob a sua liderança, precipitar a formação de um bloco com o qual o Governo deveria desde logo negociar o projeto de reformas e outros projetos do interesse da abertura política. Ele teria recusado a liderança dessa força, que ficou à deriva, na expectativa inicial de que ele assumisse papel diferente daquele que desempenhou. O resultado é que seus correligionários mineiros, se não o abandonaram, já não esperam por ele e irão recebê-lo, apagadas as luzes do MDB, como um companheiro eminente mas não mais como o fundador do partido.

Entre os moderados da Oposição que aspiram integrar o Partido Independente outros vão assumindo suas responsabilidades. Na mesma Minas Gerais, o senador Itamar Franco investe-se de um papel de coordenação não só no plano estadual como no plano federal. Trata-se de apressar a arrumação do bloco parlamentar a que irá corresponder no Congresso o Partido Independente. O Sr. Tancredo Neves poderá inclusive aprofundar seus contatos com o Sr. Leonel Brizola e fazer a experiência trabalhista em Minas. Afinal ele é um político que dispõe de mais de sete anos de mandato a cumprir e não tem pressa em tomar decisões.

O Partido Independente, nos seus cálculos, admite a perda do senador e o Governo, nas suas previsões, já não tem como tranquila a presença do senador mineiro no partido que se presumia teria nele o articulador e o grande líder. Uma coisa vai se definindo: o PI tenderá para a oposição e o Governo prefere que assim seja pois não há participação em termos políticos e administrativos a dar a qualquer partido que não seja o partido do Governo, nitidamente do Governo. Segundo a doutrina ortodoxa, o poder não será dividido, mesmo porque, no fundo, ele se situa numa área que transcende o Governo.

* * *

O Senador José Sarney, presidente da Arena, espera que, com as negociações em curso dentro da Arena, a votação no seu partido contra o projeto final do Governo, a ser definido no substitutivo do relator, deixaria de fora no máximo três arenistas. No MDB e no PTB, alguns apoios seriam dados ao projeto, malgrado o compromisso de não votar pela extinção dos partidos.

* * *

Para o Governador Marco Maciel, Pernambuco exibe hoje a maior concentração por metro quadrado de políticos exilados, cassados e punidos por qualquer forma pelos diversos atos institucionais.

Essa é uma das peculiaridades da política do seu Estado, mas que não afeta sua disposição de organizar força partidária em condições de enfrentar as futuras eleições. O governador levou ao ministro da Justiça sua idéia de um programa com posições diferenciadas relativas aos problemas econômicos e sociais do Nordeste.

Carlos Castello Branco

ESTACAS "CIMAR"
Estacas de Concreto Pre-Moldadas.
POSTES "CIMAR"
Postes de Concreto Armado, para Linhas de Transmissão, Distribuição, Rurais e Super-Postes para iluminação Publica. SUBESTAÇOES.
ESCRITÓRIOS: Av. Hercilio Luz, 59 - 2º andar - Conj. 201. Fone: 22-0717. Ed. Alpha Centauri - FLORIANOPOLIS.

LUNAR
10 ANOS DE MERCADO
Rua: Cel. Pedro Demoro, 1966 s/1 e 2 - 1º andar
Fones 44.00.22 e 44.4627 — Estreito - Florianopolis
CRECI 26
IMÓVEIS PARA ALUGAR
Uma casa no Bairro Ipiranga com sala, cozinha, BWC, copa, quarto por 1.500,00
Uma casa no Bairro Ipiranga com sala, cozinha, BWC, copa, quarto, por 2.000,00
Uma casa em Vila São João com 3 quartos, sala, cozinha, BWC, copa, varanda, quintal, garagem para 2 carros. Por 3.000,00
Uma casa no Estreito com 1 suite, mais 2 quartos, sala, cozinha, com armários embutidos, copa, dependências de empregada, churrasqueira, telefone Ar Condicionado. Por 15.000,00
Uma casa no centro com 3 quartos, sala, cozinha, BWC, sala toda carpetada, área de serviço, 4 apartamentos pequenos, fora, mais um quintal que poderá ser utilizado para qualquer fim comercial. Por 19.000,00
Em Barreiros uma casa com 2 quartos, sala, cozinha, BWC, garagem, e dependências de empregada. Por 3.000,00

Figueiredo retorna da Venezuela com movimentos grevistas no país

Brasília - Ao desembarcar em Brasília, no fim da tarde de ontem (18h30m), o presidente João Figueiredo distinguiu o Ministro Murilo Macedo, do Trabalho, na fila das autoridades que o aguardavam na Base Aérea Militar, com um abraço mais prolongado e uma pergunta:

— Como vai a situação?

Com isso, apesar do clima descontraído do regresso da Venezuela, o Presidente da República deixou transparecer suas preocupações com os movimentos grevistas de São Paulo, assunto da alçada do Ministro Macedo.

A única outra distinção presidencial no cerimonial da chegada a Brasília foram dois beijos na face da mulher do governador Aimée Lamaison, depois dos cumprimentos formais a maioria dos Ministros de Estado e comandantes militares presentes ao desembarque.

O ministro Cesar Cals, das Minas e Energia, acusado de favoritismos no exercício do cargo, sorriu orgulhoso quando recebeu os cumprimentos presidenciais na fila das autoridades. Figueiredo também prolongou o abraço e os sorrisos para o Chefe do EMFA, General Samuel Alves Correia.

DESTAQUE

O Ministro da Comunicação Social, Said Farhat, disse que o "destaque da viagem à Venezuela foi a abertura de canais mais amplos de comunicação entre os dois países" e desmentiu que já estejam acertadas visitas do presidente João Figueiredo a outros países da América Latina: "Por enquanto só há o desejo do presidente", garantiu.

Admitiu o Sr. Said Farhat a possibilidade de o Brasil vir a participar de um organismo comercial que una os países da América do Sul pois, segundo afirmou, "a tendência do comércio bilateral é a formação de blocos como já existe o Mercado Comum Europeu e a ALALC".

Disse o ministro-chefe da SECOM que, durante a viagem, não houve "nenhum motivo novo para preocupação" nem mesmo a crise no Irã porque, segundo informou, é o Iraque nosso maior fornecedor de petróleo e portanto a crise no Irã não afeta o Brasil.

Prestes diz que a meta dos comunistas é revogar a LSN

Brasília — Os comunistas, disse ontem aqui o Sr. Luis Carlos Prestes, secretário-geral do Partido Comunista Brasileiro, têm como objetivo prioritário em sua luta atual a revogação da Lei de Segurança Nacional, que define como crime a tentativa de reorganizar partido posto fora da lei. Só depois é que entrará em cogitação legalizar o partido.

Numa entrevista que concedeu a cerca de trinta jornalistas, tendo ao lado sua mulher Maria Ribeiro Prestes, ele elogiou a União Soviética, a Igreja brasileira, a formação democrática do Exército e o deputado Ulisses Guimarães (SP), ressaltando que a recente convenção oposicionista "ao invés de um enterro, foi um renascimento".

A entrevista não pôde se realizar no hotel em que ele estava hospedado, por falta de lugar, dirigindo-se todos para um outro hotel, onde há um pequeno auditório.

Inicialmente, o Sr. Luis Carlos Prestes disse ter grande satisfação em falar aos jornalistas de Brasília, referiu-se à anistia que lhe permitiu voltar ao País, embora não sendo a anistia por ele desejada.

— Venho lutar pelas minhas idéias, como comunista que sou — afirmou. A anistia foi uma grande vitória, mas a ditadura continua, mas vamos lutar pela reconquista de todas as franquias democráticas, em especial pela revogação da Lei de Segurança Nacional, que é em essência fascista, porque é um código de perseguição aos comunistas.

Sobre os políticos brasileiros, disse o dirigente comunista: — Acho que os nossos políticos estão atuando dentro do possível. Muitos parlamentares defendem as liberdades democráticas com vigor. Admiro a habilidade com que o Sr. Ulisses Guimarães tem dirigido o Movimento Democrático Brasileiro, composto por elementos de tendências diversas. É um partido complexo e difícil. Mas sua convenção ao invés de um enterro, foi um renascimento.

A certa altura da entrevista, o secretário-geral do Partido Comunista referiu-se ao Exército Brasileiro, elogiando suas tradições e sua formação democrática, "reveladas desde a Proclamação da República, nos movimentos dos tenentes de 1922 e 1924 e em tantas outras ocasiões".

— A composição social do Exército — acrescentou — se assenta na pequena burguesia, sendo aliás importante assinalar, como o fez há pouco o industrial Ermírio de Moraes, que esta faixa está num processo de empobrecimento. Eu mesmo fui para a Escola Militar porque não podia ir para uma universidade e assim me formei engenheiro.

"Tenho grande esperança nas Forças Armadas do Brasil, nos seus setores progressistas. Se existe tortura neste País, creio que elas são feitas às ocultas da maioria de nossa oficialidade. Grande parte dos militares se sente humilhada com as denúncias de torturas e crimes".

— Como vê a possibilidade de uma aliança com o Sr. Leonel Brizola? — perguntou um repórter.

— Com grande satisfação — respondeu Prestes. O fundamental é a unidade das oposições. O projeto de reforma do Governo visa, no fundamental, a dividir os oposicionistas.

— E o Partido Comunista não vai se organizar?

— Não, enquanto perdurar a Lei de Segurança Nacional. De todos quantos lutaram pela reorganização democrática, o MDB foi vitorioso nas grandes capitais. A classe operária tem lutado com o MDB.

Quanto aos membros do Partido Comunista do Brasil — PC do B — o Sr. Luis Carlos Prestes assinalou que uma reaproximação com o PCB "depende deles, do programa com que se apresentarem". E adiantou:

— É preciso saber se eles poderão cessar aos seus ataques à União Soviética, única potência em condições econômicas e militares de conter as forças do imperialismo. Não é preciso ser comunista para entender o papel da União Soviética no mundo de hoje.

ATENTADO

A colocação de uma substância tóxica no carro do deputado Octacílio Queiroz (MDB-PB), usado para o transporte do Sr. Luis Carlos Prestes em Brasília, foi motivo ontem, na Câmara, de um protesto formal da liderança emedebista contra o atentado, do qual saíram semi-intoxicados o filho e a nora do parlamentar paraibano.

Foi o vice-líder emedebista Odacir Klein (RS) o responsável pelo protesto, da tribuna. Ele pediu enérgicas providências à Mesa lembrando recente episódio de distribuição, em todos os gabinetes, sem que o responsável tenha até hoje sido descoberto, de panfletos e manifestos acusando apoio do PC a alguns deputados oposicionistas.

A liderança arenista, através do vice-líder Ricardo Fiuza (PE), solidarizou-se com o protesto do MDB, mas de forma irônica, chamando o Sr. Luis Carlos Prestes de "nossa passionária cabocla, nossa Dolores Iribarni".

Ele disse que a liderança governista se alia à oposição "no momento em que ela protesta contra os extremistas, contra aqueles que lançam mão da violência para impedir a manifestação livre de toda e qualquer doutrina política".

Levy adverte para a alta dos juros bancários do exterior

Brasília - O deputado Herbert Levy (Arena-SP) convocou ontem a imprensa para advertir o País para a alta dos juros bancários internacionais e dos preços do petróleo que ameaçam a "estabilidade das instituições democráticas e dos governos, pois é evidente que estamos diante do risco de dificuldades, de recessão e de desemprego com o franco favorecimento dos radicalismos de esquerda e de direita em toda a parte".

Ele preconizou uma ação enérgica no Brasil para melhoria do intercâmbio comercial do País com o exterior e debitou a crise que "o Mundo Ocidental ora enfrenta ao fato de não dispor de uma liderança à altura, em face da relativa fraqueza do Presidente Carter, vez que o presidente dos Estados Unidos é normalmente líder do mundo livre".

"Não há dúvida nenhuma, disse, de que, a médio prazo, sairemos das dificuldades. Basta atentarmos para o potencial brasileiro mineral. Ainda agora em recente visita ao Ceará ouvi de autoridade insuspeita que o volume medido de urânio ali encontrado já atinge 500 mil toneldas o que nos coloca em segundo lugar no tocante às reservas mundiais, somente abaixo dos Estados Unidos. Acho inexplicável que a Nuclebrás não deseja a divulgação desses dados já que não se pode deixar de apontar fatores positivos que poderão ajudar-nos a superar os atuais problemas".

No entender do deputado de São Paulo "o ano de 1980 promete ser excepcionalmente sério para o Brasil, se o nosso Governo não se mobilizar no plano internacional, sobretudo para corrigir as violentas distorções que ocorrem tanto em matéria de petróleo como no que se refere as taxas de juros". Ele denunciou a especulação feita pelas cinco irmãs em Roterdam em torno da comercialização do petróleo, lembrando que despenderemos no próximo ano mais de 10 bilhões de dólares com a importação do produto contra 400 milhões gastos em 1973".

Julião defende em Olinda a convocação de uma Constituinte

Recife - Em Conferência pronunciada na Câmara Municipal de Olinda - a primeira que fez no País, desde que regressou do exílio - o ex-deputado Francisco Julião pediu a convocação de uma assembléia nacional constituinte, "porque o povo precisa fazer sua própria Constituição, já que o Brasil está, há quinze anos, mergulhado na ilegalidade".

Afirmou, em seguida, que no momento em que o país se encontra praticamente invadido pela ação das transnacionais, "a palavra de ordem que devemos transmitir as gerações de agora é somente uma: unir e organizar o povo, porque somente juntos venceremos. Sem unidade nem organização, jamais venceremos a batalha contra os nossos inimigos. Unam-se em suas casas, nos bairros, na cidade, em torno de uma causa que não pertence apenas a cada um de nós, mas a todos aqueles que estão trabalhando para conseguirem sobreviver".

O ex-líder das Ligas Camponesas ficou tão exaltado, que chegou a esquecer o tema principal de sua palestra — o trabalhismo brasileiro — e somente no final, na ocasião do debate, ele falou no assunto, quando, indagado por um dos debatedores, o Sr. Paulo Andrade Lima, que lhe pediu que explicasse os motivos pelos quais resolveu ingressar no PTB. Ele se limitou a repetir o que tinha dito anteriormente a imprensa:

— A Carta-Testamento de Vargas continua sendo, para nós, um grande desafio. E o povo brasileiro cumprirá, na medida em que se organizar em torno do partido que foi criado por Vargas, para defender o homem brasileiro. Esta , é a minha opção e a ela pretendo me entregar, durante os anos restantes de minha vida.

Dom Ivo lembra que a Igreja de SP não está agindo isoladamente

Dom Ivo Lorscheider foi a São Paulo para avaliar a participação da Igreja nos episódios grevistas e fez uma advertência : A igreja paulista não está agindo só, e pediu a compreensão de todos para este fato.

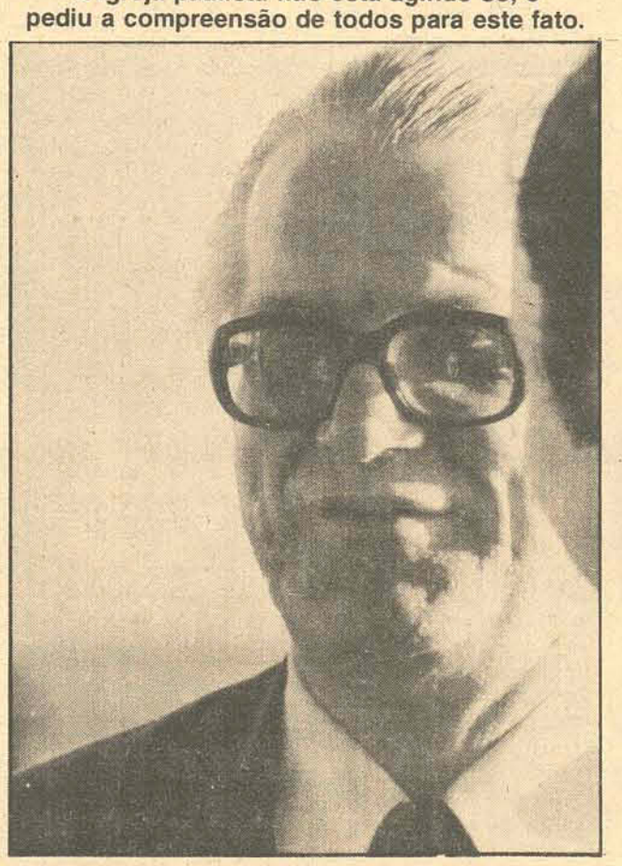

São Paulo — "A CNBB veio a São Paulo para dizer: Olhem, essa Igreja não está isolada. Nós esperamos que todos entendam isso e que não procurem cavar divisões artificiais", afirmou ontem o presidente da Conferência Nacional dos Bispos do Brasil, Dom Ivo Lorscheider, após reunir-se por 2 horas com o bispo auxiliar de São Paulo, Dom Mauro Morelli, com o secretário geral da CNBB, Dom Luciano Mendes de Almeida e com o bispo da Zona Leste, Dom Angelico Sandalo.

Após ouvir o relato do encontro entre Dom Luciano e o Vice-Presidente da República, Aureliano Chaves e ouvir de Dom Mauro e Dom Angélico os detalhes sobre a concessão de salões paroquais e mesmo templos para a reunião dos comandos de greve dos metalúrgicos, Dom Ivo declarou que não veio a São Paulo "porque os bispos aqui necessitem de luz. O que queremos impedir é que se procure criar imagem de que a Igreja de São Paulo está isolada, que não caminha de acordo com a Igreja do Brasil. A unidade da Igreja está em suas linhas pastorais, apesar de haver situações locais que impulsionem mais um tipo de ação que outra".

O presidente da CNBB ressaltou seu apoio às atitudes tomadas pelos bispos de São Paulo em relação ao movimento paredista dos metalúrgicos, salientando que "a decisão de ceder as igrejas e salas paroquiais para os metalúrgicos foi tomada em conjunto pelos bispos de São Paulo dentro do pensamento de que se nós defendemos o direito da livre associação, e se os operários não têm outros locais para se reunir, para não ficarmos só numa tese, sem valor prático, então, quando eles necessitarem, terão como locais de reunião as paróquias, casas paroquiais e em último caso até o templo".

— A Igreja não faz greve propriamente. Mas quer que os operários tenham seu direito de faver greve, que tenham condições para fazê-la, se foi por isso que optaram. Se perguntarem se a Igreja quer que a greve acabe ou continue, respondo que essa pergunta deve ser feita aos operários. Não é a Igreja que faz a treve. Ela quer os operários na sua consciência assumindo com maturidade sua caminhada, se foi pela greve que escolheram — afirmou Dom Ivo Lorscheider.

Dops diz que deputado assumiu a coordenação do movimento grevista

São Paulo - Levantamentos do Departamento de Ordem Política e Social suscitaram o informe de que o deputado federal Aurélio Perez (MDB-SP) assumiu a coordenação do comando da greve no Setor Sul da capital, na etapa final do movimento dos metalúrgicos, principalmente na esquematização dos piquetes.

A sua participação nessa coordenação da greve na Zona Sul, ao lado da ação da deputada estadual Irma Passoni (MDB), foi, segundo o DOPS, manifesta no último dia sete, ao término da assembléia, quando ele convocou elementos do comando da greve (Setor Sul) para uma reunião reservada na sede do Sindicato dos Metalúrgicos.

O deputado Aurélio Perez ressaltou que os trabalhadores deveriam continuar a luta, dizendo que "qualquer que fosse a decisão daquela assembléia, a luta deveria continuar até derrubar este regime, derrubar este Governo de patrões e implantando o Governo dos trabalhadores. Eles deveriam se organizar para a próxima luta, na qual enfrentarão a repressão à mão armada, se necessário for".

Outros casos de inteferência foram assinalados pelo DOPS. Como um grupo de médicos, integrando-se no comitê de apoio a greve dos metalúrgicos, a fim de montar uma equipe de emergência para atender trabalhadores eventualmente feridos em choques com a polícia.

Os dados foram levantados da panfletagem distribuída pelos grevistas, mencionando nomes de políticos e de entidades que prestigiavam o movimento dos trabalhadores. Num panfleto denominado Boletim Informativo do Comitê de Solidariedade aos Grevistas Metalúrgicos estava registrado o apoio de outros sindicatos, da Frente Nacional do Trabalho, do Movimento contra a Carestia, do Comitê Brasileiro pela Anistia, pela Pastoral Operária da Zona Leste, pela Pastoral dos Direitos Humanos de Itaquera, uniões nacional e estadual de estudante, assim como dos deputados Irma Passoni, Geraldo Siqueira, Aurélio Perez, dos vereadores José Benedito Cintra e Jorge Tomaz de Lima.

Segundo o DOPS, na primeira reunião, desse comitê de solidariedade aos grevistas metalúrgicos foram aprovadas as seguintes providências:

A) Fundo de greve, encaminhando-se recursos à Comissão de Justiça e Paz, na Avenida Higienópolis, 890; à Frente Nacional do Trabalho, Avenida Ipiranga, 1267; ao Centro Pastoral Vergueiro e às sedes de apoio à greve;

B) Centralização de informações sobre prisões de trabalhadores e repressão policial, no Comitê Nacional pela Anistia, na travessa da Avenida Brigadeiro Luis Antônio, 21, na OAP, na Frente Nacional do Trabalho, assim como no escritório da deputada Irma Passoni;

C) Divulgação de nota de solidariedade aos grevistas;

D) Contato com outros sindicatos e entidades pedindo apoio;

E) Mutirões de apoio e distribuição de panfletos;

F) Ato público de solidariedade.

Maluf culpa subversivos pela invasão da igreja

São Paulo — O governador Paulo Maluf voltou a acusar os "elementos subversivos estranhos à categoria" pela invasão da Capela do Socorro, em Santo Amaro, durante a greve dos metalúrgicos paulistas. Considerou-se "com a consciência tranquila", ao comentar as declarações do bispo auxiliar de São Paulo, Dom Mauro Morelli, que o responsabilizou pela invasão.

Revelou que sempre foi "um homem religioso. Jamais permitiria que uma Igreja fosse invadida e danificada.

Meus pais sempre me ensinaram que todo o templo, sem importar o credo, é sagrado e merecedor de respeito". O governador fez essas declarações ontem em Santo André, nas comemorações do Dia do Aposentado, no 1º. de Maio Futebol Clube.

O Sr. Paulo Maluf fez poucos comentários sobre a greve dos metalúrgicos, mas afirmou que a Constituição garante o direito de greve e o direito ao trabalho. Sobre a repressão policial, disse: "o Governo, através da Secretaria da Segurança, fez apenas cumprir a lei; segundo me consta a violência partiu dos piqueteiros, que fizeram de tudo para tumultuar um movimento que poderia ser pacífico".

O Governador foi recepcionado por 500 aposentados na Associação dos Inativos do ABC, e pelos deputados estaduais Manoel Sala e Silveira Sampaio e pelo deputado federal Antônio Russo, todos do MDB, aos quais chamou de "meus companheiros".

No ginásio do 1º. de Maio Futebol Clube disse, já para mil pessoas que os vencimentos recebidos pelos aposentados da previdência "são uma miséria, deveriam ser de 150 por cento e não 90 por cento. Prometeu Cr$ 1 milhão ao deputado Silveira Sampaio, para construção de uma sede para a Associação dos Inativos e 10 passagens da Vasp para o transporte de uma comitiva de aposentados no dia 21, para a entrevista com o Ministro Jair Soares, da Previdência Social.

Metalúrgicos de Curitiba também decidem ir à greve

Curitiba — Numa assembléia comportada e silenciosa, onde não faltaram manobras da atual diretoria do sindicato para modificar seu resultado, cerca de mil metalúrgicos de Curitiba optaram pela greve como forma de conseguir um aumento geral de 85 por cento para toda a categoria. A proposta dos patrões está em torno de 68 por cento.

Mesmo com a decisão da assembléia, os 30 mil operários de Curitiba ligados ao setor deverão paralisar suas atividades somente a partir de segunda-feira, porque assim determina a lei em vigor. O presidente do sindicato, Sr. Orley Lopes dos Santos, informou que segunda-feira haverá uma nova reunião entre representantes dos patrões e empregados, visando evitar a greve e estudar novas propostas de aumento.

A assembléia começou às 19 horas de terça-feira, no Ginásio do Atlético Futebol Clube, onde foram instaladas as 10 urnas para a votação. Faixas com frases de "greve ilegal dá desemprego", colocadas pela atual diretoria do sindicato ou "o patrão vai falir? Nós já falimos", de autoria de grupo de oposição, foram colocadas nas paredes do ginásio.

As manobras tentando evitar a decretação da greve incluiram até mesmo cédulas falsas, com o "Sim" assinalado de forma completamente diferente daquele distribuído pela Delegacia Regional do Trabalho. O presidente do sindicato, que havia sugerido a anulação dos votos com aquelas cédulas acabou por assumir a sua autoria, e nenhum voto foi anulado por esse motivo.

No total, votaram 911 operários, representando os 640 metalúrgicos sindicalizados e 30 mil existentes na Região Metropolitana de Curitiba. Duas urnas constaram apenas para efeito de quorum, porque os mesários, sem instrução por parte da Delegacia Regional do Trabalho, não exigiram a assinatura dos votantes na lista de presença. Mesmo assim, a grande maioria 582 dos 793 votos válidos foi pela greve. Os salários dos metalúrgicos curitibanos vão de 1 a 10 salários mínimos.

Acervo: Biblioteca Pública SC - Hemeroteca Digital Catarinense

SUMÁRIO

Convênios

Convênio no valor de Cr$ 200 mil acaba de ser firmado pelo Governo do Estado, através do Gabinete de Planejamento, com a Associação dos Municípios do Nordeste de Santa Catarina, visando a realização da III Conferência Nacional do Meio Ambiente e de Alternativas Energéticas. Por outro lado, o Gaplan também firmou convênio com a Faculdade de Administração de Empresas do Alto Vale do Itajaí, sediada em Rio do Sul, para implementar o Programa de Capacitação de Recursos Humanos, com a realização do Curso de Técnicas Legislativas, através da Faculdade de Administração.

Jorge no Oeste

O Governador Jorge Bornhausen recebeu ontem mais um título de "cidadão honorário". Desta vez na cidade de São Domingos, também no Oeste, título entregue também ao deputado estadual Saturnino Dadan, que tem naquela região seu reduto eleitoral. Na ocasião, Jorge prestou contas de sua administração e concitou os presentes a participarem "desta nova arrancada da democracia, do progresso e do desenvolvimento", referindo-se rapidamente às alterações políticas que estão sendo propostas atualmente. O Governador prometeu ainda que cumprirá seu dever "com todas as forças até o último dia do meu mandato, honrando o título que hoje (ontem) recebo". Jorge encerrou ontem sua viagem ao Oeste com outra série de inaugurações.

Palestra

O Sub-Chefe de Articulação com os Municípios, do Gaplan, Lauro Salvador, profere hoje, às 14 horas, palestra na Associação dos Municípios do Alto Vale do Itajaí, em Rio do Sul, sobre o Plano de Governo e o Novo Estilo de Planejamento Participativo. A palestra será proferida durante assembléia que os prefeitos da micro-região da AMAVI farão realizar e é parte do trabalho que está sendo desenvolvido no sentido de aperfeiçoamento da integração do planejamento estadual, microrregional e municipal.

Plano aprovado

O plano de aplicação no valor de Cr$ 4 milhões, resultado de convênio de cooperação técnica firmado entre o Governo Estadual, através do **Gaplan** *e a Secretaria de Planejamento da Presidência da República, acaba de ser aprovado, e está dividido em três programas básicos: programa de implantação do sistema de planejamento e orçamento; programa destinado a elaboração de um planejamento global integrado e outro de assessoramento técnico aos municípios e programas de banco de dados de recursos humanos. O convênio tem por objetivo a promoção de fortalecimento e ampliação do órgão central bem como os órgãos setoriais e secionais de planejamento e orçamento.*

Dispensa de ponto

O Governador do Estado acaba de autorizar dispensa de ponto para os servidores públicos do Estado de Santa Catarina que participarem do V Congresso Nacional de Estudos Linguísticos e Literatura, a ser realizado no Rio de Janeiro, no período de 6 a 12 de janeiro do próximo ano. A autorização do Governador está contida em nota-circular nº 97/79, expedida pelo Secretário para Assuntos da Casa Civil, Sr. Nereu Guidi.

Treinamentos

Através da Sub-Chefia de Articulação com os Municípios, o Gabinete do Planejamento - Gaplan -, firmou convênio com a Coordenadoria Estadual do Projeto Rondon e com a Associação dos Municípios do Meio Oeste Catarinense, visando à realização de dois treinamentos de lideranças comunitárias em São José dos Cedros e Guaraciaba. Os cursos deverão ser realizados na segunda quinzena de novembro.

Centros comunitários

Termos de compromisso entre seis entidades assistenciais e filantrópicas de Santo Amaro da Imperatriz e a Secretaria do Bem-Estar Social, totalizando 180 mil cruzeiros, foram assinados ontem pelo Secretário Egídio Martorano Neto. As verbas serão aplicadas no aprimoramento do atendimento a famílias e populações de baixa renda e entre as entidades. Por outro lado, o Secretário Egídio Martorano deverá inaugurar neste final de semana, quatro novos centros comunitários, sendo dois em Mafra e um em Canoinhas e outro em Porto União.

Dentistas acusam Jaison de haver prejudicado a classe

Criciúma (Sucursal) - A Sub-Seção Regional de Criciúma da Associação Brasileira de Odontologia, distribuiu ontem nota oficial criticando o senador Jaison Tupy Barreto (MDB/SC), pelo seu voto contrário ao projeto-de-lei que permitiria a acumulação de cargos a odontólogos e farmacêuticos.

A nota é assinada pela diretoria da Sub-Seção Regional de Criciúma da Associação Brasileira de Odontologia, e foi distribuída pelo odontólogo Júlio Cesar Lopes. Segundo o documento, o projeto-de-lei foi rejeitado no Congresso Nacional por um único voto contrário, que foi o do senador catarinense.

Na íntegra, a nota é a seguinte: "A Associação Brasileira de Odontologia, pela Sub-Seção Regional de Criciúma, sente-se decepcionada com a atitude do senador Jaison Tupy Barreto, que se diz representante *do povo catarinense, por não aprovar um projeto-de-lei que permitiria a acumulação de cargos a odontólogos e farmacêuticos. Este projeto-de-lei* foi rejeitado com seu único voto contrário, o que tolheu mais esta reivindicação de nossa classe".

No final a nota ainda diz o seguinte: "Tenha certeza, Senhor Senador, que toda a classe odontológica catarinense tomará conhecimento disto e saberá lhe responder a altura quando for necessário". "A nota oficial leva o título "Jaison Barreto decepciona classe odontológica".

C. R. ALMEIDA S. A.
ENGENHARIA E CONSTRUÇÕES
Comunica a mudança de seu endereço para a sede propria sito à Av. Osmar Cunha n.º 15 - Edifício Ceisa Center, bloco "C", conj. 602 - Fones: 22-4161, 22-4114, 22-4658. Telex (0482) - 166.

Conselheiros do TC se autogratificam

Pelo dispositivo constitucional, seria necessária uma lei, proposta pelo Executivo e devidamente aprovada pelo Legislativo, para instituir a gratificação que o Tribunal de Contas criou mediante simples resolução.

Os Conselheiros do Tribunal de Contas do Estado, por votação unânime em plenário, resolveram se conceder "uma gratificação de representação de câmara quantificada em 0,9 (nove decimos) do estabelecido no artigo 86 da Lei n.º 5.565, de 29 de junho de 1979", o que corresponde a uma quantia aproximada de Cr$ 12 mil mensais.

A autogratificação dos Conselheiros do TC foi instituída através da Resolução n.º TC-09.10.79/08, do dia 9 de outubro, e é firmada por todos os membros da corte, mais o Procurador Geral da Fazenda junto ao Tribunal de Contas.

Atualmente um Conselheiro vem percebendo vencimentos fixos da ordem de Cr$ 73 mil, fora os adicionais. Um conselheiro com 35 anos de serviço público — e há vários nessa condição — recebe cerca de Cr$ 100 mil mensais, mais a gratificação recém instituída em torno de Cr$ 12 mil, perfazendo a partir de 1.º de novembro uma remuneração superior a Cr$ 110 mil.

Embora aprovada em 9 de outubro, a Resolução ainda não foi publicada no Diário Oficial. O documento dispõe sobre o funcionamento do Tribunal Pleno, implantação das Câmaras e dá outras providências. Ocupa para isto os seus quatro primeiros artigos. O artigo 5.º é o que concede a gratificação, a qual é estendida aos auditores que forem designados para comparecer às sessões das câmaras, de acordo com o que estabelece o seu parágrafo único.

A gratificação que os Conselheiros se atribuiram, votando em causa própria, através de resolução, colide com o disposto no artigo 65 da Constituição do Estado de Santa Catarina, que dá ao Governador competência exclusiva para a iniciativa de leis que "criem cargos ou empregos públicos **ou aumentem vencimentos ou a despesa pública**".

Pelo dispositivo constitucional, seria necessária uma lei, proposta pelo Executivo e devidamente aprovada pelo Legislativo para instituir a gratificação que o Tribunal de Contas criou mediante simples resolução.

O artigo 86 da Lei n.º 5.565/79, referido pelo artigo 2.º da Resolução do TC é do seguinte teor:

"O Presidnete do Tribunal de Contas perceberá representação mensal igual a 50% da percebida pelo Presidente do Tribunal de Justiça".

RESOLUÇÃO Nº TC-09.10.79/08

Dispõe sobre o funcionamento do Tribunal Pleno, implantação das Câmaras e dá outras providências.

O TRIBUNAL DE CONTAS DO ESTADO DE SANTA CATARINA, no uso de suas atribuições, conferidas pelo art. 31 da Lei nº 5.565, de 29 de junho de 1979:

RESOLVE

Art. 1º - A partir de novembro de 1979, o Tribunal Pleno reunir-será uma vez por semana, em sessão ordinária, às quartas-feiras, salvo deliberação em contrário, do Plenário.

Art. 2º - Ficam implantadas a partir de novembro de 1979, os trabalhos da Primeira e Segunda Câmaras, com as atribuições previstas na Resolução nº TC-24.05.79/06.

Art. 3º - Cada Câmara reunir-se-á, ordinariamente, uma vez por semana, nos seguintes dias:

I - às segundas-feiras: Segunda Câmara;

II - às terças-feiras: Primeira Câmara.

Parágrafo único - As sessões ordinárias do Tribunal Pleno e das Câmaras terão início às 14 (catorze) horas, prolongando-se até às 18 (dezoito) horas; as extraordinárias e as especiais à hora indicada no ato de convocação.

Art. 4º - Enquanto não for expedido o novo Regimento Interno do Tribunal, o funcionamento das Câmaras obedecerá aos princípios estabelecidos para o Tribunal Pleno, na Resolução nº TC-07.04.70/70.

Art. 5º - Aos membros das Câmaras fica atribuída a Gratificação de Representação de Câmara, quantificada em 0,9 (nove décimos) do estabelecido no artigo 86 da Lei nº 5.565 de 29 de junho de 1979.

Parágrafo único - À mesma vantagem farão jus os Auditores que forem designados para comparecer às sessões das Câmaras.

Art. 6º - Esta Resolução entra em vigor a partir de novembro de 1979, revogadas as disposições em contrário.

Florianópolis, 09 de outubro de 1979.

PRESIDENTE

RELATOR

FUI PRESENTE

PROCURADOR GERAL DA FAZENDA JUNTO AO TC

Governo irá estudar reversão dos punidos pela exceção em SC

O secretário da Administração, Bulcão Vianna, encaminhou ontem ao governador Jorge Bornhausen uma exposição de motivos propondo a constituição de uma Comissão Especial que irá apreciar todos os pedidos de reversão ao serviço público ativo de servidores estaduais afastados de suas funções em decorrência da legislação excepcional criada no Brasil após o movimento revolucionário de 1964.

Bulcão Vianna decidiu tomar a atitude em virtude do pedido de reintegração feito pelo Sr. Lourivarte Goya, punido pelo Ato Institucional n.º 1 em 9 de outubro de 1964. Lourivarte era à época inspetor escolar ligado a Secretaria Estadual de Educação. O secretário adjunto da mesma pasta, Paulo Medeiros Vieira, explicou ontem que a medida deve-se tambem à determinações feitas pelo Governo Federal à nível de funcionalismo público federal, que também teve integrantes punidos. Então, o Governo estadual fará com seus funcionários públicos punidos o mesmo que fará o Governo Federal em relação à revisão das punições e reintegração de funcionários federais.

HISTÓRICO

O dia 9 de outubro de 1964 era a última data prevista para aplicação do Ato Institucional n.º 1. Neste dia, o Diário Oficial do Estado, de n.º 7661, trouxe os nomes dos punidos por ato do governador Celso Ramos. Os punidos foram: Aldo Fancisco Pereira, datiloscopista do Instituto de Identificação e Medicina Legal; Armando Muniz, fiscal auxiliar do quadro de pessoal da Prefeitura Municipal de Lages; Antonio Leite, lente catedrático lotado na Escola Normal Barão de Antonina, de Mafra; Lourivarte Goya, inspetor escolar; Luiz Henrique Mendes Campos, auxiliar de escritório do Serviço de Fiscalização da Fazenda; e Nery Clito Vieira, capitão da PM, que foi transferido para a reserva.

O Ato Institucional n.º 1, dava poderes aos governadores dos Estados de fazerem punições. Os atos posteriores suprimiram este poder porque, como em Santa Catarina, nos outros Estados houve punições injustas motivadas por motivos puramente pessoais e de ordem político-partidária. Pelo que definia o AI-1, em Santa Catarina foi formada a chamada Comissão Estadual de Investigações, criada pelo decreto estadual de 13 de abril de 1964. O interessante quanto a esta comissão é que em Santá Catarina ela foi criada antes mesmo de criar-se a Comissão Federal de Investigações.

Esta Comissão Estadual de Investigações teve os seguintes integrantes (que puniram seis pessoas): coronel da reserva do Exército, Danilo Kais; o deputado Mario Tavares da Cunha Melo, presidente da Comissão e na época secretário do Interior e Justiça do Estado; Mário Mafra, assessor jurídico do Plameg (Plano de Metas do Governo), que faleceu dias após num acidente de automóvel entre Blumenau e Rio do Sul; Milton Leite da Costa, então ministro do Tribunal de Contas do Estado; Paulo Henrique Blasi, então consultor jurídico do Estado e o desembargador Rubens Moritz da Costa na época procurador geral do Estado e recentemente aposentado. Entre este grupo houve uma exceção quanto ao comportamento: o então consultor jurídico do Estado, Paulo Henrique Blasi, foi o único que não pediu a punição de ninguém e disse em Juizo que se recusava a assinar o parecer que condenava o capitão Nery Clito Vieira.

Segundo se apurou ontem, em diferentes departamentos ligados ao Governo do Estado, não se sabe onde estão os processos respondidos pelos seis punidos. A Secretaria da Administração não tem nenhum levantamento do total dos punidos entre o funcionalismo público estadual. Segundo algumas fontes, os únicos são os seis relatados anteriormente. O que está claro é que os punidos somente serão reintegrados às suas funções se para isto mostrarem interesse. A reintegração não implica em ressarcimento de salários perdidos durante o período de punição.

UM CASO À PARTE

Entre os punidos, há um caso à parte, o do capitão da PMSC Nery Clito Vieira. Uma vez instaurado o IPM e julgado pela Comissão Estadual de Investigações, o presidente desta comissão, Mário Tavares da Cunha Melo (também secretário do Interior e Justiça) mandou arquivar o Inquérito Policial Militar de todos os punidos. Magoado e julgando-se injustiçado, o então capitão Nery Clito pediu que o IPM fosse remetido à auditoria do PMSC, porque desejava ser julgado pelos crimes de que o acusavam. Inicialmente o presidente da comissão negou-se terminantemente a desarquivar o processo, mas o capitão, com a ajuda de pessoas influentes, conseguiu o despacho do IPM para a auditoria da PMSC, onde ficou por dois anos. Com o surgimento do Ato Institucional n.º 2 os IPMs passaram a ser julgados somente pelas auditorias militares, e assim o documento acusando o capitão foi encaminhado para a 5ª Região Militar, em Curitiba. Julgado na 5ª RM, o juiz auditor rejeitou o teor da denúncia formulada contra o capitão e recorreu a apreciação do Superior Tribunal Militar onde, por unanimidade, foram julgadas improcedentes as acusações de prática de ato subversivo. O acordão do STM diz no final: "tudo parece limitar-se aos interesses políticos de grupos em disputa naquele Estado" (ex-PSD e ex-UDn). E completa: "nada há de apurar no que a denúncia pretende ser crime contra a segurança nacional". Este acórdão foi publicado dia 10 de junho de 1975 e entre outros o assinam os generais Mourão Filho, presidente do STM; Pery Bevilacqua, Ernesto Geisel, Otacilio Terra Ururai; os ministros João Romeiro Neto, G. A. de Lima Torres, Otácio Murgel de Rezende, Alcides Vieira Carneiro, Valdemar Torres da Costa e Eraldo Queiros, além de vários brigadeiros hoje com altas funções no Exército ou já na reserva.

Com base na decisão do STM e munido de farta documentação recolhida durante seis anos, o capitão Nery Clito ingressou na Vara dos Feitos da Fazenda de Santa Catarina com uma ação contra o Estado, através do advogado Taltibio Araújo, em que postulava a anulação do ato que o excluiu da atividade e colocou-o na reserva, além de pedir o retorno ao serviço ativo, obter as promoções perdidas e o ressarcimento dos danos financeiros de correntes da punição. Esta ação foi julgada dia 17 de fevereiro de 1978 e julgada procedente pelo juiz Volnei Carlim, que condenou o Governo do Estado a efetuar as promoções a que o capitão teria ao longo do tempo em que esteve afastado, além de ressarcir o dano financeiro, com correção monetária. Sem correção o Estado deveria pagar em fevereiro de 1978 cerca de Cr$ 500 mil (e Cr$ 2 milhões aproximadamente, com correção).

Dada a sentença do Juiz Volnei Carlim, o Governo do Estado, através do governador Antonio Carlos Konder Reis, resolveu recorrer e a ação subiu ao Tribunal de Justiça do Estado onde foi sorteada uma câmara cível para julgá-la em abril do ano passado. Passado um ano e meio a ação continua lá, aguardando julgamento. O desembargador Geraldo Gama Salles é o relator.

O IPM feito contra o capitão foi determinado pelo Coronel Elvídio Peters, à época Comandante Geral da PMSC, e executado pelos coronéis Francisco Antonio da Silva, Oscar da Silva Junior e Jorge da Cunha Ocampo Moré, tendo ainda a participação indireta do coronel Alinor Ruthes, todos "inimigos pessoais" do capitão, segundo ele mesmo informou ontem à noite. Ele informou ainda que quando o IPM foi instaurado arrolou mais de 100 testemunhas, a grande maioria composta de oficiais superiores da própria PMSC. Nenhum foi ouvido.

O ex-integrante da PM informou que não vai requerer a sua reintegração com base na Lei da Anistia, porque entende que no seu caso "a anistia é um outro ato punitivo na medida em que ela confere aos anistiados apenas o direito de retorno na mesma posição em que estes anistiados estavam em 1964. Em meu caso eu voltaria a ser capitão sem qualquer ressarcimento dos danos promocionais e financeiros e ainda ficaria subordinado a majores que sequer haviam ingressado na PM em 1964".

Tendo sido plenamente absolvido pelo STM e da mesma forma tendo também uma sentença de 1ª instância que anula a punição sofrida, o capitão disse que tem "absoluta confiança em que a justiça de Santa Catarina corrija a injustiça de que fui vítima".

Mordomia em Rio do Sul

Vereador agora acusa o Prefeito de nepotismo e arbitrariedades

Rio do Sul (Sucursal de Blumenau) - O vereador Carlos Eduardo Mendonça (Bolinha), que foi afastado na última terça-feira da Presidência da Câmara Municipal desta cidade pelo vice-Presidente Zilton P. de Souza, por "improbidade administrativa" e acusado fazer gastos supérfluos com o dinheiro público, revelou ontem que já entrou com mandado de segurança contra "os atos de violência contra mim praticados". Mendonça disse ainda que está disposto a denunciar todas "as arbitrariedades do Prefeito Luiz Adelar Soldatelli", que, segundo ele, empregou diversos membros da família na Prefeitura, além de fazer gastos supérfluos.

Por outro lado, Mendonça diz que a queixa registrada na Delegacia local pelo vereador Zilton de Souza, sobre o desaparecimento de documentos comprometedores para sua pessoa, não passa "de mais uma trama da quadrilha comandada pelo Prefeito e da qual faz parte o Presidente interino da Câmara". Segundo o vereador, o garoto S.M.N., ofice-boy da Câmara Municipal, (e que segundo a denúncia seria irmão de sua empregada), na realidade esteve no recinto da Câmara por volta das 6h30min, da última terça-feira, para apanhar um envelope com documentos de sua propriedade. "Depois argumenta Mendonça - vieram com esta estória de furto de documentos".

Por outro lado, Carlos Eduardo Mendonça garante que não responde a nenhum processo por estelionato, e que está de posse de certidão negativa fornecida pelo Cartório do Crime e dos Feitos da Fazenda da Comarca de Rio do Sul. "Nada consta contra mim no rol dos culpados" - diz irritado o vereador.

Para Mendonça, todas as acusações de que agora é alvo resultam do temor do Prefeito Luiz Soldatelli em razão das denúncias que vinha fazendo contra "suas arbitrariedades dentro da Prefeitura Municipal".

MORDOMIA E NEPOTISMO

Segundo Carlos Eduardo Mendonça, o Prefeito Luiz Soldatelli, tem incorrido em uma série de deslizes administrativos,

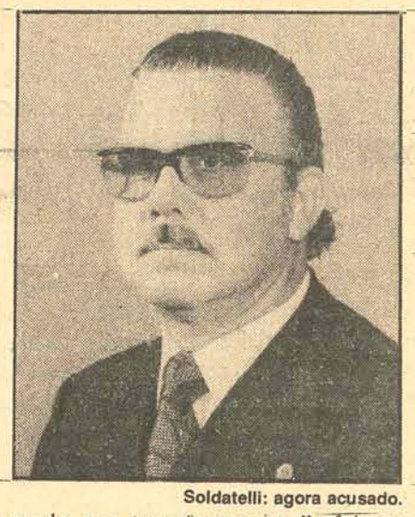

Soldatelli: agora acusado.

sendo que transformou a Prefeitura "num lugar de emprego para cabos eleitorais".

Afirma Mendonça que o Prefeito Soldatelli empregou na Prefeitura de Rio do Sul sua filha, Arnolda no Departamento de Assistência Social, que por sua vez é dirigido pela própria esposa do Prefeito, Sra. Ilse Soldatelli. No mesmo Departamento - acusa Mendonça - trabalha outra filha de Soldatelli, Rosana.

Diz ainda o vereador, que o Prefeito empregou também a filha do vice-Prefeito, Ledio Alcântara, Sra. Lisiane Alcântara, como Secretária e uma sobrinha como telefonista. Em sua lista de denúncias, o vereador díz ainda que o Prefeito, que é proprietário da firma Rouxinol S/A, colocou como assessor administrativo da Prefeitura, o Sr. Antônio Rogério Haenish, que por sua vez, exerce o cargo de Diretor e Procurador naquela empresa.

Ainda segundo o ex-Presidente da Câmara de Rio do sul, o Prefeito Luiz Soldatelli gastou no período de janeiro a setembro de 1979, com o Galaxie de propriedade da Prefeitura "que o conduziu a bailes e outras reuniões sociais", a importância de Cr$ 86.738,10. Em viagens, representações e subsídios, assegura Mendonça que o Prefeito já gastou Cr$ 425.773,73, destacando-se uma viagem a Manaus, em maio de 1979, para o III Encontro Nacional de Integração Municipalista, "que custou aos cofres públicos - salienta - a importância de Cr$ 57.691,95, conforme empenhos 1.913, 1.915, 3.193 2 2.285".

MANIFESTO

A respeito do episódio do afastamento de "Bolinha", o prefeito Luiz Soldatelli tomou ontem uma posição, manifestada a imprensa através de uma nota assinada por ele. O manifesto é o seguinte, na íntegra:

"Nossa posição sobre o episódio que culminou com o afastamento do presidente da Câmara Municipal de Rio do Sul, é de expectativa. Vamos aguardar e respeitar a soberana decisão dos ilustres membros do Poder Legislativo Municipal e, seja ela qual for, interessa ao prefeito, interessa a toda a equipe responsável da administração do município, interessa aos homens de bom senso, interessa a todos, enfim, que a comunidade volte a desfrutar de paz e tranquilidade para poder trabalhar para o desenvolvimento desta terra.

É necessário, por outro lado, que se esclareça a opinião pública de Santa Catarina, em especial a do município de Rio do Sul, de que a decisão da Câmara Municipal é uma consequência direta dos próprios atos e comportamento do presidente afastado, que tentou intimidar o Poder Executivo, que tentou coagir seus companheiros, que através de determinado órgãos de imprensa catarinenses, vem alimentando uma campanha difamatória contra o prefeito, sua família e seus amigos, visando exclusivamente seus interesses pessoais.

A decisão de segunda-feira passada, por parte da Câmara Municipal, é a resposta aos insultos e ofensas que nos tem sido dirigidos.

Não pretendemos descer ao terreno que constuma trilhar aquele vereador. O que deseja, e que se coloca diante da comunidade riosulense são fatos, e o trabalho que estamos tentando desenvolver, são atitudes em confronto, e o comportamento de cada um, como homem, como empresário, como membro desta comunidade. Ela fará seu julgamento.

Stélio critica Revolução e diz que os trabalhadores são heróis

Em discurso na Assembléia Legislativa, o deputado oposicionista Stélio Boabaid disse que "a oposição está solidária com os trabalhadores e o povo sofrido do Brasil agora e sempre", defendendo ao mesmo tempo a necessidade de soluções que "atendam aos reclamos da grande massa da população brasileira, cessando o esbanjamento dos parcos recursos da Nação em obras faraônicas".

Ao comparar a situação de 1964 com a atual, concluiu Boabaid que "o trabalhador brasileiro é o grande herói do Brasil pós 64, sobrevivendo de teimoso, resistindo contra tudo, renascendo dentro de toda miséria, opressão e morte, como Tiradentes e Cristo redivivos, mas que terá, um dia, o direito de desfrutar dos bens e valores que lhe pertencem e dos quais foi espoliado".

Criticou a revolução de 64 "que para justificar-se, referia o alto índice de inflação e a

Stélio: contra a opressão.

dívida externa existente". E acrescentou: "A inflação naquele tempo chamada de galopante, de 8 por cento e média ao mês; a dívida externa de 2 bilhões e 8 milhões de dólares.

Mais adiante disse que a classe empresarial e os banqueiros culpavam as greves e reivindicações sociais pela situação. Com a revolução, as greves foram suspensas e estabeleceu-se o famoso "arrocho salarial", enquanto os preços dos gêneros alimentícios continuaram subindo cada vez mais, ao mesmo tempo em que banqueiros e empresários auferiram lucros fabulosos.

— Os bancos, então, se espalharam como cogumelos, cada vez mais imponentes, luxuosos e sofisticados — salientou o deputado —, argumentando que isto demonstra "a indiscutível prosperidade do setor. Com tais ganhos e lucros fáceis, estes setores financiaram generosamente as forças da repressão — disse —, que se dedicaram à perseguição sistemática de intelectuais, operários, estudantes e oposições em geral, propiciando o banho de sangue que enlutou milhares de famílias, martirizando brasileiros idealistas, patriotas, amantes todos da Pátria comum", finalizou.

Acervo: Biblioteca Pública SC - Hemeroteca Digital Catarinense

O ESTADO

Diretor: José Matusalém Comelli
Superintendente: Marcílio Medeiros Filho
Editor-Chefe: Luiz Henrique Tancredo
Gerente Comercial: Osmar Antônio Schlindwein

Informação Geral

SUSTO DO IRREAL

Na última terça-feira um general da reserva do Exército chegou calmamente à Assembléia Legislativa, procedente do aeroporto Hercílio Luz. Identificou-se para alguns deputados dizendo que vinha de Brasília credenciado pelo presidente da República como interventor no Estado de Santa Catarina. Criou-se uma grande confusão, com o pessoal da AL explicando que o caso deveria ser resolvido no Palácio Cruz e Sousa. Estupefatos deputados e funcionários arrumaram uma condição para levar o general ao palácio do Governo.

***

Nesse segundo local ; igualmente, identificou-se e os assessores do governador consultaram o Grupamento do Leste Catarinense quanto a autenticidade da identificação do "interventor", uma identidade real informou de imediato o GLC. Assessores do governador, igualmente perplexos com a surpresa, pediram ao "interventor" que fornecesse nome e telefone de algum militar influente em Brasília, para fazer o contato. O "interventor", muito gentil, forneceu a referência. O contato então foi feito e na outra ponta da linha estava um coronel do Estado Maior do Exército, filho do "interventor". Este pediu que o "interventor" fosse mantido no Palácio Cruz e Sousa. Às 19 horas um avião aterrissou no Aeroporto Hercílio Luz, levando o "interventor" de volta a Brasília, de onde saira pela manhã vestindo o uniforme de praxe, com as todas patentes cravadas na lapela.

***

Soube-se, posteriormente, que o militar tem problemas mentais, com uma especial predileção pelo cargo de governador-interventor em qualquer Estado Brasileiro.

CONTRA A MÁFIA

As mordomias da CBD e a desorganização do futebol brasileiro foram denunciadas ontem na Assembléia pelo deputado arenista Nagib Zattar. Começando pela desastrada participação do Brasil na Copa América e a viagem a Assunção, onde a delegação brasileira foi composta de 21 dirigentes e cartolas, para apenas 17 jogadores, Zattar chegou às situações vividas pelos clubes catarinenses: o Figueirense, surpreendido com a suspensão do jogo em Natal, e o Joinville, que teve que viajar 9 horas de ônibus para jogar em Maringá porque a CBD não reservou as passagens de avião.

***

Zattar pediu um basta ao que o oposicionista Manoel Carlos de Souza, do MDB, qualificou como a **máfia** do futebol brasileiro.

DEU SAMBA

A visita que o Presidente da República realizará no próximo dia 30 a Florianópolis, além de movimentar o mundo oficial catarinense, já atingiu o campo da música popular. Deu samba.

O cantor e compositor Luiz Henrique compôs a peça alusiva ao evento, a ser fartamente divulgada. O samba tem como mote esta frase: João, o Presidente da conciliação.

***

Quem já ouviu garante que é "da pesada".

SOMENTE AGORA

É desejo do ministro da Educação Eduardo Portella fazer com que o vestibular de 80 seja o último a ser realizado através do teste de múltipla escolha, onde é testada a sorte e não os conhecimentos do candidato.

***

É de se lamentar que somente depois de mais de 10 anos é que um ministro da área da educação chega a essa conclusão pois a malograda reforma do ensino em vigor prova que cada turma que sai da universidade é pior do que a anterior.

***

A incompetência de muitos profissionais formados em cursos superiores, nos últimos anos, encontra-se em todos os cantos para comprovar esta assertiva.

INDÍCIO

Três exemplares da espécime bovina foram roubados nos últimos dias na região de Criciúma. Porém não se trata de uma quadrilha interessada em lucros: os animais foram encontrados esquartejados, ficando nitidamente claro que foram utilizados para alimentação.

* * *

Segundo o deputado Murilo Canto, que levou este fato à Assembléia, é um indício muito claro da fome que começa a invadir a região operária do Sul do Estado.

PROJETO SAPÉ

A Secretaria de Assistência Social de Florianópolis já selecionou as primeiras 60 famílias que irão ocupar as casas que serão construídas segundo o projeto Sapé.

* * *

No início de dezembro o prefeito irá a Brasília reivindicar do governo federal os recursos necessários para a implantação do Projeto Sapé n..º 2.

ASSALTO

O preço de um aparelho de som de uma determinada marca, em Florianópolis, está em torno dos Cr$ 26 mil; o mesmo aparelho, com a mesma marca, em São Paulo, está custando ao redor dos Cr$ 18 mil.

***

A diferença — Cr$ 8 mil — paga a passagem do avião, estada no São Paulo Hilton e ainda sobra dinheiro para um jantar em um bom restaurante, com direito a esticada em um excelente teatro.

E este é um exemplo elitista...

***

Além de ser a "terra do já teve", o pouco que Florianópolis possui está nos custando os olhos da cara.

"NÃO É SÉRIO"

A nota de quarta-feira desta coluna sobre o maquilador da 1ª. Dama, que acompanhou a comitiva do presidente a Venezuela, foi lida em sessão da Assembléia Legislativa pelo deputado Delfim Peixoto.

***

O parlamentar emedebista de Itajaí aparteava seu colega, Stélio Boabaid, que fazia um pronunciamento em defesa dos trabalhadores. Para o aparteador os problemas sérios do país estariam relegados a segundo plano e citou, ainda, como exemplo, o caso que ganhou a atenção dos jornais na última semana, quando Clóvis Bornay quis inserir um imenso e amarelo veado na bandeira do Flamengo, no que foi impedido pelo presidente Márcio Braga — conta-se que, ao argumento de Márcio Braga de que o Maracanã não comportaria uma torcida **gay**, Clóvis Bornay teria respondido que isso não seria problema: "ela sentaria no colo".

***

Finalizando, o parlamentar Delfim Peixoto citou o governador Francelino Pereira, a quem classificou de "interventor", perguntando: "Que país é este".

EM SURDINA

A possibilidade de nomeação de não portadores de títulos de bacharéis para o cargo de procurador da Fazenda junto ao Tribunal de Contas, está obtendo repercussão negativa junto aos meios jurídicos. Na área política, especula-se que as nomeações, de competência do governador, poderão incluir alguns dos atuais deputados da Arena, o que permitiria a efetivação de suplentes.

***

São três as novas vagas abertas de procurador no TC com o salário de Cr$ 55 mil.

Na Idade Média

Toda revolução é uma ruptura com a lógica e a sequência dos fatos sociais. E dispõe de um breve e perigoso momento para fazer a sua lei e dispor do seu destino. A revolução iraniana aproveitou-se desse privilégio para comandar uma corrida desabalada em relação ao passado. É já a Idade Média, no que ela tinha de mais obscurantista, que reponta no dia-a-dia de um país que se move, paradoxalmente, na abundância do petróleo. E, assim, um bando de fanáticos aprisiona dezenas de cidadãos norte-americanos lá residentes, prometendo assassiná-los caso os Estados Unidos não lhes entreguem o Xá deposto que lá se encontra em tratamento de câncer. Tudo sob os olhares complacentes do governo do ayatollah Khomeiny.

O islamismo é sete anos mais moço que o cristianismo. Só nessa defasagem histórica se pode encontrar alguma explicação para uma forma de fanatismo que o Ocidente abandonou com a Renascença. O Irã pós-Xá é o estranhíssimo produto da confusão entre a religião e a política - confusão que introduz na política um elemento intemporal de efeitos imprevisíveis sobre a realidade concreta de uma sociedade.

Um governo democrático pode ter todos os defeitos; mas esses defeitos, pela alternância do Poder, devem sempre submeter-se ao julgamento dos prazos determinados. O tempo trabalha sempre a favor da democracia - e das democracias. Numa perspectiva intertemporal, os problemas já não podem ser tratados da mesma maneira. Se tudo se mede em quinquênios, em décadas, em gerações, desaparecem os pontos de referência. É chegada a hora dos profetas — religiosos ou não — que só pretendem submeter-se ao julgamento da História, e que retiram, portanto, aos contemporâneos todo o direito de julgamento.

O ayatollah Khomeiny carrega o seu país para esse tempo a-histórico, anti-histórico. O problema dos curdos - antiga nacionalidade que recusa o aniquilamento - forneceu-lhe o pretexto para atropelar o regime semifantoche do Premier Barzagan. Sustentando que o Governo e o Exército "não faziam nada" contra os curdos, proclamou-se chefe das forças armadas, ordenando-lhes a arremetida contra um povo altaneiro. É um caminho sem fim, ou melhor, que termina somente com o próprio regime que o escolheu. Só que traumatismos desta ordem jamais caem isoladamente sobre as populações que lhes estão sujeitas. O Irã é hoje um país quebrado. E os iranianos, que com tamanha esperança se lançaram ainda há pouco à derrubada de um regime que assentava o Poder do Estado na opressão e na corrupção, verificam com surpresa e angústia que afinal sua revolução não valeu a pena: continuam oprimidos e violentados pelo Poder do Estado. Só mudaram os princípios e os agentes da violência. Mas isso que importância tem para quem lhes sente, iguais, os efeitos?

A violência que hoje lá se comete contra cidadãos estrangeiros que nada têm a ver com os desatinos do ayatollah Khomeiny é sintomática da cegueira a que o fanatismo conduz, ameaçando, inclusive, levar o Irã até o fim do abismo em que vai escorregando.

Opinião do Leitor

Lagoa

Senhor Redator,
foi com grande tristeza, que li, através desse conceituado jornal, edição de 06 de novembro do corrente ano, a reportagem sobre o "cerco das dunas da Lagoa".

Os moradores da Lagoa da Conceição desejam saber para que existe a FATMA, o que faz esta alheada Prefeitura de Florianópolis e, ainda mais, que providências tomará a Secretaria de Segurança e Informações?

Comunismo é o que estão querendo fazer na Lagoa.

Mas deixamos aqui um simples aviso: se necessário for, os moradores da Lagoa da Conceição farão o mesmo que fez o povo da cidade de Cantagalo.

Destruiremos tudo o que aqui estão fazendo, no que se refere ao cerco das dunas.

O povo da cidade, que aqui tem residência, está conosco. Obrigado pela atenção. **Raimundo Alberto Silva, Florianópolis.**

"Desrespeito"

Prezado senhor,
venho respeitosamente, solicitar a V. Sª. se digne publicar na Secção de Cartas desse conceituado Jornal, o texto abaixo, que se refere ao desrespeito aos direitos humanos.

A Rádio Universal F.M. Stéreo nos traz, ambiciosamente, músicas maçantes (66% de discotheques) que são emitidas por ondas ilegais, nos impedindo, inclusive, de ouvir as outras duas boas emissoras da Capital. E o pior ainda: ouvimo-la no aparelho de televisão, no aparelho de toca-fitas e toca-discos, no rádio AM e o maior medo dos moradores dos edifícios circunvizinhos — encontrá-la até no chuveiro, onde ainda se pode assoviar à vontade.

É preciso que órgãos ativos e responsáveis tomem medidas no sentido de conscientizarem aquela emissora gaúcha de que, aqui em Florianópolis, ainda existem limites na interferência ao que não nos assiste.

"Tadinhos dos nossos até evoluídos aparelhos de som. Sofrem influência de músicas comerciais e dos comerciais cantados e contados música após música, 24 horas por dia". Atenciosamente, **Marcio Pacheco, Florianópolis.**

Fato Político

Exortação ao ex-PSD

Definidas em princípio as alterações visando tornar mais flexível a lei de reforma partidária, a primeira reação parece surgir entre os setores que advogam a formação de uma terceira força política, entre a que apoiará o governo e as que receberão o rótulo de oposição. Para estes, a redução das exigências quanto à formação de novas siglas, e sobretudo a perspectiva de ser eliminada a sublegenda, que o governo admite negociar ou deixar em aberto para que o Congresso decida, soa nestas alturas como um novo toque de reunir, depois da debandada que se seguiu ao anúncio do projeto governamental.

Sincronizada com essa abertura legal, há ainda a nova postura do senador Tancredo Neves, desde a última convenção do MDB menos compromissado com a questão da unidade oposicionista, e em condições de reencetar os entendimentos com os arenistas dissidentes e os moderados do MDB. Há quem inclusive interprete a recente aparição do deputado José Bonifácio nos vídeos, insurgindo-se contra a passividade dos pessedistas, como uma tática governista para facilitar as manobras do senador mineiro, primeiro junto ao PSD de Minas e depois nos demais estados, onde o seu partido ganharia a adesão de políticos desalinhados da Arena e do MDB mas com predominância dos ex-pessedistas.

Esse novo impacto da elaboração da reforma partidária se fez sentir em Santa Catarina no mesmo instante em que Tancredo Neves deixava a convenção oposicionista desiludido com a tese de permanência da união partidária e o governo instruía o relator da reforma, Aderbal Jurema, para aceitar e examinar as emendas que facilitem a criação e funcionamento de partidos, com exceção rigorosamente apenas das que pretendam modificar o dispositivo que declara extintos Arena e MDB.

O presidente da Assembléia, Moacir Bértoli, tomou a iniciativa de viajar a Brasília para retornar o diálogo com os articuladores do partido independente, e seus movimentos, embora limitados a áreas governistas, terão relação direta com os passos futuros do senador Tancredo Neves. Ele não desconhece as dificuldades para encontrar adesões entre os atuais deputados estaduais e as lideranças municipais da Arena, na sua quase totalidade submetidos à orientação política do governador Jorge Bornhausen, mas sabe que o primeiro passo terá que ser dado a nível nacional, para que posteriormente o movimento partidário possa se espalhar aos estados. E lá, ao nível de representação federal, Bértoli tem pontos comuns a conversar com os arenistas Arnaldo Schmitt e Artenir Werner, ambos animados a ingressar num partido independente, além do deputado João Linhares, que se mostra renitente em ingressar no novo partido do governo, e do senador Evelásio Vieira e dos deputados oposicionistas Juarez Furtado e Mendes de Mello.

Todos, com exclusão de Linhares, são políticos vinculados ao antigo PSD em Santa Catarina, e capazes de cimentar uma aliança com outros grupos locais para erguer uma segunda força política alternativa, ao lado do partido coordenado pelo governador. O secretário Nereu Guidi e o deputado Aristides Bolan, ligados ao mesmo grupo pessedista do empresário Realdo Guglielmi no sul do Estado, estariam também entre os coordenadores desse partido, que conta com simpatias em outros setores indefinidos ainda ante o novo quadro político. Na opinião de alguns, o partido independente, se conseguir retomar a linha pessedista, terá motivações suficientes para crescer e pensar numa disputa do governo, em razão da participação apenas simbólica dessa facção nas últimas administrações udenistas.

Sergio Lopes

O ESTADO

Empresa Editora O ESTADO Ltda.

Rodovia SC-401 - Saco Grande - Florianopolis - Caixa Postal 139 - CEP 88.000. Endereço Telegráfico O ESTADO Fones 33-1866 - 33-1926 - 33-1679 - 33-1826 - 22-4139 (anuncios) 22-6792 (circulação) Telex 0482-177 **Sucursais: Blumenau** - Rua 7 de Setembro 967 - sala 202 - **Brusque** - Avenida Consul Carlos Renaux, 56 - Galeria Gracher - Salas 1 e 2 - **Chapecó** - Rua Uruguai - 1458 - **Criciuma** - Avenida Getúlio Vargas, 312 - **Itajai** - Rua Hercilio Luz, 412 - 1º andar - **Joaçaba** - Rua 15 de Novembro, 882 - 1º andar **Joinville** - Rua do Principe, 330 - 1º andar s/101. **Lages** - Rua Nereu Ramos, 73 - 5º andar - sala 1 - Ed. Centenário - **Tubarao** - Rua São Manoel 210 - **São Miguel do Oeste** - Rua Itaberaba - **Representantes: Rio de Janeiro e São Paulo** - A.S Lara Ltda - **Porto Alegre** -
Curitiba, Belo Horizonte, Brasilia, Salvador, Recife, Fortaleza, Belém - Pereira de Souza e Cia. **Noticiario Nacional:** AJB **Internacional:** AP **Radiofotos:** AP. **Telefotos:** AJB

Acervo: Biblioteca Pública SC - Hemeroteca Digital Catarinense

Índios ameaçam abandonar reserva

Ibirama (Sucursal de Blumenau) - Os índios de Ibirama disseram ontem à Comissão Parlamentar de Inquérito, que ontem esteve na reserva Duque de Caxias, que se a situação de intranquilidade e ameaças continuar na região, vão abandonar o local, independentemente da decisão da Funai. o grupo liderado por Lino Nunc-Oforo nega-se a aceitar a proposta do Departamento Nacional de Obras de Saneamento, de transferí-los para a localidade de Óleo com o objetivo de permitir a construção da barragem.

A CPI, presidida pelo deputado Álvaro Correa, contou com a participação também do antropólogo Silvio Coelho dos Santos, presidente da Anai Milton Beck e o diretor do DNOS em Santa Catarina Aurélio Carlos Remor.

Eles foram recebidos na reserva por mais de uma dezena de índios que fizeram acusações graves à Funai e pediram providências contra os atuais dirigentes da Reserva Duque de Caxias, responsabilizando-os pelos desentendimentos entre os indígenas. "Ele só querem tirar vantagens da situação", disse um índio.

Lino Nunc-Oforo acentuou que o DNOS não pode transferí-los para Óleo "porque não assinamos nada e mesmo porque não fomos consultados", mas admitiu que a maioria dos índios quer ser transferida para lá em função da reserva de madeira que poderá ser explorada por eles.

Lino denunciou que a Funai quer continuar a explorar as madeiras de propriedades dos índios "e já pensa, inclusive, vender as madeiras da localidade de Óleo".

—Isto não pode ocorrer porque há índios que já firmaram contratos com empresas de Rio do Sul para a exploração das madeiras. As madeiras são nossas e a Funai não pode meter no nosso negócio.

Os indígenas denunciaram também à Comissão de Inquérito, instaurada pela Assembléia Legislativa para apurar a situação dos índios em Ibirama, que a Funai não se interessa mais pela reserva, "ao ponto de manter nossa escola fechada. Mais de cem crianças estão sem estudar desde julho. Denunciaram também o fechamento da enfermaria. "O que a Funai fez até agora foi manter seus capangas para promover a desordem na reserva".

Enquanto Silvio Coelho dos Santos afirmava que "esta situação é de extermínio dos índios", o diretor do Departamento Nacional de Obras de Saneamento dizia que "não esperava encontrar os índios nestas condições". Já o deputado Álvaro Correa prometeu fazer um relatório e encaminhá-lo, com bastante detalhes, ao ministro Mário Andreazza, do Interior.

Governo cria Cidasc para desenvolver agricultura

Decreto do Governador Jorge Bornhausen constituiu a Companhia Integrada de Desenvolvimento Agrícola de Santa Catarina - CIDASC -, como sociedade de economia mista, sob a forma de sociedade por ações, dotada de personalidade jurídica de direito privado e patrimônio próprio.

A nova empresa tem por objetivos fornecer, em caráter supletivo, insumos e bens de produção; prestar serviços de mecanização agrícola e engenharia rural; promover ações no sentido de amparar a produção e a comercialização de produtos agrícolas e de amparar os mecanismos de abastecimento de produtos agrícolas; executar serviços de classificação de produtos de origem vegetal e promover outras ações do interesse do desenvolvimento agrícola.

O capital inicial da CIDASC é de Cr$ 91.000.000,00, representado por 91 milhões de ações ordinárias nominativas, no valor de Cr$ 1,00 cada, devendo o Estado de Santa Catarina subscrever o capital que lhe assegure, em caráter permanente, a maioria das ações com direito a voto, em dinheiro e/ou em bens móveis ou imóveis.

A administração da nova sociedade será exercida por um Conselho de Administração, composto de quatro membros, eleitos pela assembléia geral, e a diretoria, por um diretor-presidente, um diretor-técnico e um diretor administrativo-financeiro, eleitos pelo Conselho de Administração para um mandato de três anos, renováveis.

A Companhia Integrada de Desenvolvimento Agrícola de Santa Catarina absorverá, da Secretaria da Agricultura e do Abastecimento, as seguintes atividades

I - do Instituto Físico-Químico e Biológico - IFB;

II - dos serviços relacionados com a classificação de produtos de origem vegetal, desenvolvidos pela Coordenação de Organização da Produção e Abastecimento - COPRA; e

III - dos serviços relacionados com a produção e distribuição de sementes e mudas, desenvolvidos pela Coordenação de Operações Técnicas - COTEC.

Leia e Divulgue O ESTADO

Opala 80. Caravan 80. Quando a GM muda, muda pra valer.

Você olha e imediatamente é surpreendido pela presença marcante destes carros: uma nova beleza, que vai virar a cabeça de todo mundo.

O valor das mudanças bem feitas. O Opala 80 e o Caravan 80 apresentam este ano uma frente bem mais agressiva, com modernos faróis retangulares, e uma traseira que ganhou maior segurança e beleza com as novas lanternas e pára-choques envolventes.

Economia pra valer. Anote aí: a mecânica Chevrolet avançou ainda mais. O motor de 4 cilindros, somado à nova aerodinâmica do Opala e Caravan 80 e à nova relação de marchas, tornou mais eficiente a economia de combustível. Você sabe quanto vale isso.

O valor de outras mudanças. Há outras mudanças, que nos novos Opala e Caravan você sente no exato momento em que dirigir um deles. A melhor estabilidade é uma delas. Os carros ficam firmes, mesmo nas curvas mais fechadas. E isso não acontece por acaso. Acontece porque o novo barramento de direção, a nova suspensão dianteira e traseira e a bitola dianteira mais larga, e mais as rodas de 6 polegadas, aumentam a aderência do carro. A nova suspensão permite o uso de pneus radiais, se você quiser.

Conforto e espaço que não acabam mais. Para quem valoriza o conforto e o espaço, o Opala e o Caravan 80 representam o máximo. O motorista dirige horas a fio sem se cansar, graças aos bancos altos e reclináveis, em espuma moldada, muito mais gostosos e macios. Atrás, os passageiros ficam à vontade, pernas esticadas, a cabeça distante do teto, ninguém aperta ninguém, nem perde o bom humor. E isso vale muito.

Carros de respeito. Pra valer. O que não precisou mudar, porque já nasceu com o Opala e o Caravan, foi a confiança na mecânica Chevrolet, o prestígio, o status.

Vá conhecer os novos Opala e Caravan 80 num Concessionário Chevrolet. Peça para dirigir um deles. Ou os dois. Depois faça a sua opção. Você vai sentir que valeu esperar por eles.

Chevrolet
Marca de valor

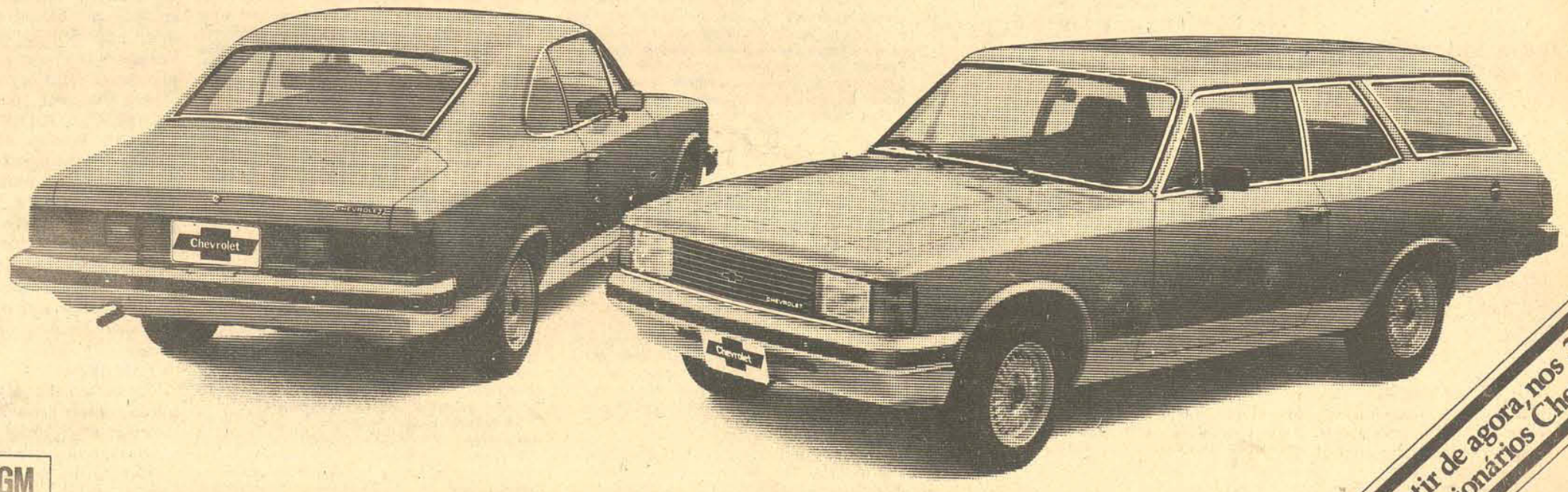

GM BRASIL

Alguns itens nas fotos são opcionais. Consulte o seu Concessionário Chevrolet.

A partir de agora, nos 350 Concessionários Chevrolet.

Acervo: Biblioteca Pública SC - Hemeroteca Digital Catarinense

Garnero quer modificações no Programa de Integração Social

São Paulo - O presidente da Associação Nacional dos Fabricantes de Veículos Automotores, Mário Garnero, propôs ontem que o Programa de Integração Social (PIS), criado em 1970, seja alterado e adequado à realidade do momento, principalmente intensificando a integração dos trabalhos na vida e no desenvolvimento das empresas, para que possam ter assegurada uma participação nos lucros.

Uma das alterações propostas pelo empresário é o estabelecimento, a partir dos recursos atuais do PIS, de um fundo de participação composto por quotas no valor de Cr$ 100 cada uma, creditadas em contas individuais abertas em nome de cada contribuinte.

Segundo o presidente da Anfavea, com realização dessas mudanças, o trabalhador passaria a ter uma participação nos lucros das empresas, "coisa hoje muito tímida".

Garnero acha que o Governo deveria permitir que os incentivos fiscais decorrentes do decreto-lei 157, de 1977, possam, a critério do contribuinte, ser aplicados nesse fundo; os recursos desse fundo de participação deveriam ser aplicados exclusivamente nas empresas privadas, seja através de investimentos como de financiamentos, sob quaisquer de suas formas; e que os resultados das aplicações do fundo de participação seriam apurados anualmente.

Acrescentou que o capital representado pelas quotas poderia ser retirado desse fundo de participação em determinadas circunstâncias como: aposentadoria por qualquer das formas previstas na legislação específica; óbito, deixar o participante de pertencer a uma das categorias de contribuintes, a requerimento do participante, a cada período de 5 anos de proporção de até 50 por cento do saldo existente, independentemente de motivação.

Sugeriu ainda o presidente da Anfavea que os lucros provenientes do rendimento das quotas não se caracterizem como rendimento, não ficando, portanto, sujeitas à legislação do imposto de renda. Acrescentou que a administração do fundo de participação proposto caberia a um colegiado, no qual seria expressiva a participação dos trabalhadores ao lado de representantes do Governo e que nas decisões do conselho de administração desse fundo, o voto dos trabalhadores teria peso igual ao voto dos conselheiros indicados pelo Governo.

Colin: estrutura de posse da terra é culpada pela fome.

Brasília - "A fome endêmica no Brasil se explica mais pela defeituosa estrutura de domício da terra do que pelo crescimento da população". A afirmação é do presidente do Banco do Brasil, Oswaldo Colin, e foi feita ontem, durante depoimento na Comissão Parlamentar de Inquérito da Agropecuária, da Câmara dos Deputados.

Segundo Colin, "um dos maiores entraves a um desenvolvimento mais ordenado e racional de agropecuária brasileira repousa, sem dúvida alguma, na arcaica estrutura de posse da terra que caracteriza seu sistema fundiário".

Colin lembrou que o censo agropecuário, realizado pelo IBGE em 1970, mostrou que as propriedades até 10 hectares, embora representassem 51 por cento dos estabelecimentos computados, ocupavam apenas 3 por cento da área total, situação a que se contrapunham as propriedades com mais de 100 hectares - 9 por cento dos estabelecimentos - que detinham 76 por cento das terras.

"Conclui-se ainda" - prosseguiu Colin - "que há expressiva concentração de terra em pequeno número de propriedades. Como resultado, numerosos proprietários detêm a posse da terra apenas como reserva de valor, não raro em caráter especuliativo, deixando de utilizá-la como meio da produção de matérias-primas e alimentos".

Colin afirmou logo depois que, "dessa forma, não nos admira a periódica eclosão de graves conflitos, marcando o drama de inúmeros posseiros e outras categorias detentoras de forma precária de acesso à terra. Também nos preocupa a situação dos boias frias, os párias da vida rural brasileira, sujeitos a trabalhar de fazenda em fazenda, sem participar dos frutos da produção, porque mal remunerados e sem nenhuma expectativa de melhores dias".

"A redistribuição de terras por si - "explicou Colin" - não resolve esses problemas, como não significa necessariamente aumento imediato da produção nem gera perspectivas desenvolvimentistas. É necessário também criar condições adequadas para que os capazes e desejosos de realmente contribuir para a suspensão da escassez de alimentos tenham oportunidade de acesso aos meios de produção".

Colin destacou ainda a preocupação do banco em ampliar gradativamente a participação, nos seus empréstimos, dos produtos que compõem a alimentação básica do povo brasileiro, "sem contudo esquecer o saliente papel que cabe ao Brasil na exportação de grãos".

Segundo Colin, apenas seis produtos - café, trigo, soja, caba, arroz e algodão - concetravam, em junho último, 73 por cento das operações de custeio, considerados também os empréstimos para comercialização. Milho, feijão e mandioca devem ser os produtos mais beneficiados pelo remanejamento de recursos que o governo pretende promover. Nos seis primeiros meses do ano, os financiamentos para lavouras de feijão tiveram um incremento de 72 por cento.

Colin, suíno e pescado seriam os próximos produtos a entrar na pauta do Conselho Monetário nacional, seguindo-se ovos e frangos, produtos que estão em estudos pela Comissão de Financiamento da Produção.

"A evolução dos negócios por conta da política de preços mínimos" - disse Colin mais adiante - "se tem feito praticamente aos saltos, evoluindo de Cr$ 1 bilhão e 600 milhões em junho desse ano, o que equivale a uma expansão real de 414 por cento em pouco mais de 5 anos".

Sobre o problema dos subsídios, Colin disse que eles têm gerado distorções "de toda ordem e resposta incompatível com os sadios propositos que lhe deram origem e expressivo montante de recursos alocados. Para se ter idéia do subsídio na agricultura brasileira, bastaria lembrar que o crédito rural aumentou de 5 bilhões de cruzeiros em 1968, para 300 bilhões em 1979".

Café ainda lidera as exportações brasileiras

Brasília - Apesar da queda de 7,22 por cento na cotação internacional deste ano, em relação a 1978, o café cru em grão continua liderando as exportações brasileiras de 1979, segundo estatísticas oficiais da Cacex, divulgadas pelo Banco do Brasil.

O faturamento do café setembro, atingiu a 1 bilhão 215 milhões de dólares, ou sejam, 11,07 por cento das exportações brasileiras. Foram exportadas 69 milhões e 183 mil toneladas nesse período, contra 66 milhões e 886 mil toneladas no ano passado.

As estatísticas da Cacex mostram ainda que os produtos industrializados estão liderando as exportações desse ano, com uma taxa de incremento de 33,04 por cento. Os produtos básicos tiveram um incremento de 8,14 por cento.

Enquanto os produtos básicos, de janeiro a setembro, faturaram 4 bilhões e 739 milhões de dólares, os industrializados atingiram a 6 bilhões e 113 milhões de dólares. Pela primeira vez, na pauta das exportações nacionais, os produtos industrializados superam os produtos primários. O total geral das exportações no período foi de 10 bilhões e 979 milhões.

AGENDA ECONÔMICA

Crédito rural

O Banco Central do Brasil abriu crédito no valor de Cr$ 107,3 milhões de cruzeiros ao Banco de Desenvolvimento do Estado de Santa Catarina - BADESC -, visando permitir o atendimento de projetos da área de crédito rural. Segundo informações da Diretoria do BADESC, os recursos serão destinados, prioritariamente, a pleitos já em análise do Banco e que possibilitarão a expansão das linhas de Eletrificação Rural, o financiamento para projetos de integração suínos/aves a empresas agroindustriais do Estado e o financiamento de bezerras importadas pela Secretaria da Agricultura e Abastecimento do Estado de Santa Catarina aos membros da Associação Catarinense de Criadores de Bovinos. E, finalmente, o financiamento a pecuaristas através do Programa Nacional de Pecuária, visando a melhoria das pastagens e o aprimoramento do rebanho catarinense. A Diretoria, ao fornecer estas informações, ressaltou a importância da dotação concedida principalmente pelas condições altamente vantajosas dos prazos de pagamento fixados em até 12 anos e com carência de 3 a 24 meses, dependendo da natureza do empreendimento a ser financiado.

Proinfra

A segunda etapa do Proinfra - Programa de Infraestrutura Agrícola - foi iniciada ontem às 8 horas em São Miguel do Oeste, com a presença do secretário Hélio Andreazza, da Agricultura, prefeitos da região do extremo-oeste, vereadores e autoridades locais. O Proinfra é um programa que visa o aumento da produção agrícola, com o consequente aumento do nível de renda dos agricultores e das disponibilidades de alimentos; fixação do homem no campo e aperfeiçoamento do sistema distribuidor de alimentos, realizado sob a coordenação do GAPLAN, Gabinete de Planejamento e Coordenação Geral.

Hoje, em São Miguel do Oeste, 12 técnicos da Celesc, Cocar, Erusc, Secretaria da Indústria e Comércio, Secretaria da Agricultura, Secretária dos Transportes, ITEP e Gaplan ouvirão os prefeitos de 18 municípios da região acompanhados de seus assessores, que apresentarão as diretrizes sobre a infraestrutura agrícola necessária aos seus municípios.

Censo

Brasília - *Já está tudo pronto para o início da pesquisa nacional por amostra de domicílio, a ser realizada pelo IBGE. A pesquisa vai proceder ao levantamento, em âmbito nacional, de dados referentes a características sócio-econômicas da população brasileira. Os dados serão colhidos por entrevistadores que visitarão domicílios selecionados, para preenchimento de questionários com perguntas de ordem geral, visando levantar a real situação de mão-de-obra no país. Todos os entrevistadores devem apresentar identificação oficial. O Brasil será dividido em cerca de 150 mil setores censitários, para facilitar a realização, a partir de primeiro de setembro de 1980, do censo demográfico.*

Bolsas de Valores

Dando mais um passo no sentido da unificação de serviços entre Bolsas de Valores do País, todos os processos de atualização de títulos das Bolsas de Valores do Extremo Sul e de Minas - Espírito Santo - Brasília nas praças de São Paulo e do Rio de Janeiro passaram - a partir do dia 1º de novembro - a ser executados pela Calispa, empresa ligada à Bolsa de Valores de São Paulo. Através do acordo concluído entre as três entidades, a Caixa de Liquidação de São Paulo prestará às Bolsas do Extremo Sul e de Minas os serviços de transferência de ações, atualização de títulos referentes à subscrição, bonificação e dividendos, revalidação e resgate de certificados de desdobramentos, etc. Esse novo acordo dá continuidade ao trabalho conjunto que vem sendo desenvolvido entre as Bolsas de Valores de São Paulo, do Extremo Sul e de Minas-Espírito-Santo-Brasília. Ainda recentemente, as três entidades firmaram convênio tendo em vista a unificação de suas caixas de liquidação.

Casas

A Nova Era Comércio, Consultoria e Administração de Imóveis está lançando à venda as últimas unidades das casas situadas na Palhoça, com prestações mensais a partir de Cr$ 1.336,00. As casas possuem dois dormitórios, sala, cozinha, banheiro e o terreno tem 360 metros quadrados.

Irã vai reduzir o fornecimento de petróleo

Nova Iorque - O Irã reduzirá o fornecimento de petróleo a certos clientes principais e ao Japão em cinco por cento para o quarto trimestre do ano, anunciaram ontem várias companhias comerciais japonesas.

O Japão importa 99,7 por cento de seu petróleo e as últimas notícias iranianas levaram o yen a uma queda sem precedentes nos últimos 21 meses diante do dólar no mercado de divisas internacionais de Tóquio.

O anúncio iraniano foi feito ao mesmo tempo em que o departamento de Energia dos Estados Unidos informava que as exportações petrolíferas iranianas tinham diminuído 6,3 por cento na semana passada, por motivos desconhecidos.

Entretanto, o ministro de petróleo iraniano Ali Akbar reafirmou que o país não havia deixado de exportar petróleo. O Irã fornecia ao Japão 456 mil barris diários, cerca de 10 por cento do consumo japonês. O departamento de Energia disse que os Estados Unidos recebem cerca de 700 mil barris diários do Irã, ou de 3,5 a 5 por cento de seu consumo.

Mas Jay Vivari, porta-voz do departamento de Energia, disse que as exportações de petróleo iranianas diminuíram de 3,2 milhões de barris diários para três milhões diários na semana passada.

Um funcionário da firma C. Itoh do Japão, uma das principais empresas comerciais japonesas, disse que a redução afetará somente os contratos de fornecimento petrolífero a longo prazo. Isto poderá significar que o Irã está desviando petróleo para o lucrativo mercado de entrega imediata. O petróleo bruto custa cerca de 40 dólares por barril no mercado de entrega imediata, enquanto o preço dos contratos a longo prazo é fixado segundo o preço oficial de 23,50 dólares por barril máximo estabelecido pela Organização de Países Exportadores de Petróleo.

Delfim: CIP não vai ceder a pressões dos empresários.

Brasília - O ministro do Planejamento garantiu que, enquanto a inflação continuar anormalmente elevada, o CIP não cederá a pressões quanto à atual política de controle de preços. Delfim Netto procurou tranquilizar os empresários, lembrando que poderão ser acionados outros instrumentos de política econômica para reduzir os custos os custos empresariais.

Afirmou que "a solução para um problema de custos não é necessariamente a elevação dos preços". Acrescentou que "o interesse do governo, evidentemente, não é inviabilizar qualquer empresa ou setor industrial, ao contrário". A solução para que o controle dos preços finais, que o ministro do Planejamento considera essencial à política de combate à inflação, não prejudique os empresários, será o estudo de cada caso, isoladamente.

Ao explicar a política de controle de preços para o combate à inflação, o ministro Delfim Netto deu um exemplo, dizendo: "uma empresa nos procura porque os custos da matéria-prima utilizada tiveram um aumento exagerado. Nós vamos estudar o caso detalhadamente, procurando evitar que o problema seja resolvido via aumento de preços, e se os custos se tornaram realmente insuportáveis, reduziremos os impostos de importação de alguns insumos.

O ministro do Planejamento disse que a nova política e de preços tem por objetivos evitar que o CIP se limite a conferir planilhas de estruturas de preços das empresas. Segundo Delfim Netto, essa orientação permitiria que os aumentos de custos fossem repassados, quase de forma automática, para os preços finais. Delfim quer que o CIP se transforme num agente ativo da política econômica e do combate à inflação.

O ministro do Planejamento assegurou que, embora temporário, o critério de dois reajustes anuais — limitados a um em cada período de seis meses — nos preços de produto, será rigorosamente obedecido. Delfim Netto fez questão de frisar, porém que cada caso será estudado isoladamente e de forma detalhada.

McNamara dá apoio para o Nordeste

Salvador - Uma das maiores metas do Governo brasileiro em relação ao Nordeste, inclusive a Bahia, é argumentar a produtividade e melhorar a renda de grande número de pequenos agricultores, como é o caso do Programa de Desenvolvimento Rural Integrado do Vale do Paraguassu, que vai mais que duplicar a renda de 17 mil famílias.

Ao reconhecer isto, o presidente do Banco Mundial, que veio a Bahia visitar o projeto piloto do Programa do Vale do Paraguassu, instalado no município de Santo Estevão, acrescentou que nesse ponto se ajustam os objetivos do Governo brasileiro e do Banco. Do aeroporto, onde foi recebido pelo governador Antonio Carlos Magalhães e alguns secretários, Roberto McNamara seguiu direto para o interior, acompanhado dos ministros da Fazenda, Karlos Rischbieter e da Agricultura, Amauri Stabile.

Ainda na apreciação que fez sobre as metas do Governo brasileiro ao elaborar e desenvolver projetos voltados para pequenos agricultores, e do Banco Mundial de financiar esses projetos, McNamara destacou que isto serve para diminuir as diferenças de rendas entre as pessoas" e elevar a taxa de crescimento do Nordeste", reduzindo, consequentemente os desníveis em relação a outras regiões brasileiras.

Presente à entrevista, o ministro da Fazenda Karlos Rischbieter declarou que a visita do presidente do Banco Mundial do Brasil, embora não tenha um caráter específico, se traduz na necessidade do banco em ajudar aos países subdesenvolvidos, financiando programas e projetos nas áreas do desenvolvimento social e de energia elétrica.

O ministro da Fazenda negou que o Banco Mundial tenha condicionado seus financiamentos para programas de desenvolvimento rural somente àqueles projetos localizados em áreas sem problemas fundiários. Além de negar, Rischbieter salientou que o Governo brasileiro mantém um bom relacionamento com o Banco Mundial e, sendo um país soberano, não iria aceitar imposições dessa ordem.

Celesc inicia as obras do Enercap

Os serviços de terraplanagem de uma área no Córrego Grande, onde será construída a futura subestação da Trindade, marcam o início das obras do ENERCAP — Programa de Energia para a Capital —,a ser desenvolvido e concluído pela CELESC até outubro de 1980, com a aplicação de 162 milhões e 181 mil cruzeiros.

O ENERCAP é constituído por um complexo de obras que começa com a ampliação da Subestação Roçado, da CELESC, e construção da linha de transmissão Roçado/Coqueiros II; prossegue em Coqueiros, onde a subestação também será ampliada e de onde sairá uma linha de transmissão muito especial, denominada LT Coqueiros/Estação de Transmissão, que passará pela Ponte Colombo Salles, desaparecerá no aterro, em condutos subterrâneos, emergirá numa estação de transmissão no Morro do Mocotó, e dali, por linha aérea, seguirá até a subestação da Trindade.

O PROJETO

As obras melhorarão consideravelmente o nível de tensão (voltagem) da energia oferecida ao consumidor, através da construção de uma subestação praticamente no centro geográfico da Ilha. As alimentações do sistema, que atualmente são feitas pela subestação de Coqueiros, serão transferidas para a Trindade, dando maior confiabilidade operacional ao abastecimento, já que a subestação de Coqueiros será mantida em regime de reserva, podendo ser ativada de imediato, para suprir uma eventual falha no novo sistema.

O empreendimento sob a tutela do ENERCAP consiste na implantação, na subestação do Roçado, de um transformador de 25/33 MVA, 138/69KV, sete saidas de linhas alimentadoras em 13,8 KV, dois bancos capacitores e uma linha de transmissão Roçado/Coqueiros II, em 138 KV, mantendo-se a linha já existente. Esta parte do projeto, para ser implantada, depende apenas de algumas definições no tocante ao futuro acesso ao sistema viário da ponte Colombo Salles.

Na subestação de Coqueiros serão implantados equipamentos para receber a energia vinda do Roçado, e equipamentos para a saída de um cabo subterrâneo isolado, para 138 KV, que se constitui na peça principal do sistema de abastecimento da capital. Este cabo, com 3,3 km de extensão (Coqueiros até a estação de Transição no Mocotó), em circuito trifásico, ou seja, com três fios de 3,3 km, cada um, foi especialmente concebido para passagem subterrânea, e custou 26 milhões de cruzeiros. Segundo os responsáveis pelo projeto a CELESC dispunha da alternativa de utilizar um cabo convencional, em linha área, ao custo de 4 milhões de cruzeiros. A opção subterrânea - muito mais onerosa -, teve por finalidade única a conservação paisagística da área nobre do aterro.

Após a travessia do aterro, o cabo emergirá numa área do Morro do Mocotó, onde será construída uma estação de transição, dali, seguirá em linha aérea sustentada por estruturas metálicas na travessia do morro, e depois em estruturas de concreto, até as instalações da subestação da Trindade. Ali serão instalados dois transformadores de 20/26 MVA, 69/13,8 KV, e 10 saídas de linhas alimentadoras em 13,8 KV, que integrarão a energia na malha de distribuição da Capital do Estado.

CFP financia 4 produtos agrícolas

A Comissão de Financiamento da Produção — órgão do Ministério da Agricultura — anunciou ontem o início das operações de financiamentos de quatro produtos agrícolas — feijão, sisal, cera e pó cerífero de carnaúba — da safra 78/79, todos amparados pela política de garantia de preços mínimos. Nas compras ou financiamentos, o mutuário receberá 100 por cento dos preços mínimos correspondente ao valor do produto.

As operações com feijão iniciam-se neste mês de novembro na região centro-sul, no território de Rondônia e no distrito federal. A contratação de EGFS (Empréstimos do Governo Federal) está aberta até o dia 31 de julho do próximo ano e nenhum empréstimo será concedido com vencimento posterior a primeiro de novembro de 1980.

BENEFICIÁRIOS

Somente os produtores e as suas cooperativas são admitidos como beneficiários nas operações da PGPM com o feijão. Os produtores podem operar até o limite de sua produção própria; as cooperativas até o limite de sua produção própria e/ou de seus associados, admitindo-se, porém, a aquisição de produto de agricultores não-cooperados.

Os produtores não cooperados poderão se beneficiar da PGPM através das cooperativas, que deverão, contudo, comprovar ter pago a esses agricultores preços nunca inferiores aos mínimos fixados pelo Governo. Isto deve ser feito mediante a apresentação de relação contendo o nome dos vendedores, localização das suas propriedades, quantidade adquirida de cada um e o preço pago por saco de 60 quilos do feijão.

Concórdia poderá ter uma indústria de laticínios

Concórdia (Correspondente) - Em Concórdia, município sede da região da AMAUC (Associação dos Municípios da Região do Alto Rio Uruguai Catarinense) será iniciado esta semana um levantamento completo entre os criadores de bovinos para saber o potencial existente e as perspectivas a médio prazo, visando dimensionar a capacidade de uma indústria de laticínios que se pretende criar.

Será feita uma pesquisa de mercado por intermédio da ACARESC, COOPERDIA, SINDICATOS RURAIS E DA CODESA. Pelo menos essa foi a primeira conclusão a que chegou o grupo interessado na exploração do leite através da industrialização e transformação. Um pré-projeto foi elaborado e se completará com os dados da pesquisa, que se estenderá inclusive à apuração do consumo de leite e seus derivados no interior da região e na cidade sede.

O pré-projeto será encaminhado à Secretaria do Planejamento do Governo do Estado, em busca de possíveis recursos governamentais para a implantação da indústria de Laticínios. O projeto completo deverá estar concluído num prazo de 8 meses.

A EMPRESA

A princípio, duas seriam as alternativas de formação societária da empresa. Uma delas, a implantação através da Cooperativa pura e simplesmente, e a segunda, a formação de empresa com ações marjoritárias em nome da Cooperativa e restante do capital aberto a particulares. A tendência maior, no entanto, é a de exploração através da cooperativa, que já tem uma infraestrutura formada no interior. A indústria seria voltada à pasteurização e venda a consumo do leite industrializado e o excedente em derivados: queijo, nata e manteiga.

Isoldi S/A
CORRETORA DE VALORES MOBILIARIOS
50 anos de tradição no mercado de capitais membro das Bolsas de Valores de São Paulo e Bolsa de Valores do Extremo Sul
Av. Osmar Cunha n.º 15 — loja 17
Edifício Ceisa Center
Telefones 22-4906 e 22-0114
Intermediação na Compra e Venda de Ações em Bolsa Letras de Câmbio — custódia de títulos — incentivos fiscais.

BOLSA DE VALORES DO EXTREMO SUL

BOLETIM DIÁRIO Nº 209/79
MOVIMENTO DA BOLSA EM 08/11/1979

IBVES — BASE: 03/01/72 = 100

HOJE	ONTEM	HÁ UMA SEMANA	HÁ UM MÊS	HÁ UM ANO
374,35	379,26	388,05	350,11	276,13

OSCILAÇÃO %		COMPONENTES DO IBVES	
ONTEM	- 1,29	SUBIRAM	01
HÁ UMA SEMANA	- 3,53	BAIXARAM	05
HÁ UM MÊS	+ 6,92	ESTÁVEIS	00

RESUMO DAS OPERAÇÕES

TÍTULOS	Nº NEGÓCIOS	QUANTIDADES	VALOR VENAL
TÍTULOS PRIVADOS	27	2.117.527	7.930.976,23
TÍTULOS PÚBLICOS	-	-	-
DIREITOS DE SUBSCRIÇÃO	-	-	-
TOTAL DO DIA	27	2.117.527	7.930.976,23

AÇÕES - COMPARATIVO: PERÍODO	VOLUME Cr$ 1,00	RELAÇÃO	AÇÕES MAIS NEGOCIADAS: AÇÕES	VOLUME Cr$ 1,00	% DIA
MÉDIA DIÁRIA DO ÚLTIMO TRIMESTRE	7.393.101	100,00	CONSUL PFB	2.680.000	33,79
MÉDIA DIÁRIA DO MÊS	4.892.179	66,17	CIMENTO ITAU PP	1.500.000	18,91
MÉDIA DIÁRIA DESTA SEMANA	4.939.188	66,81	L.RENNER OP	1.020.000	12,86
HOJE	7.930.976	107,27	FRAS-LE OPC13	750.000	9,46
ONTEM	4.003.989	54,16	FRAS-LE PPC15	735.000	9,27

ESPECIFICAÇÃO		VAL. NOM.	QUANT.	ABT.	MÍN.	MÉD.	MAX.	ÚLT.
BANCOS/COMPANHIAS								
ALBARUS	OP	1,00	4.000	6,10	5,80	5,87	6,10	5,80
BANRISUL	PN	1,00	10.000	0,93	0,93	0,93	0,93	0,93
BRADESCO	ON	1,00	7.934	1,75	1,75	1,75	1,75	1,75
IDEM	PN	1,00	247.338	1,75	1,75	1,75	1,75	1,75
BRASIL	PPC/17		29.250	2,26	2,26	2,26	2,26	2,26
CIMENTO ITAU	PP	1,00	500.000	3,00	3,00	3,00	3,00	3,00
CONSUL	PFB	1,00	400.000	6,70	6,70	6,70	6,70	6,70
FRAS-LE	OPC/13	1,00	150.000	5,00	5,00	5,00	5,00	5,00
IDEM	PPC/15	1,00	150.000	4,90	4,90	4,90	4,90	4,90
JH SANTOS	OP	1,00	100.000	2,00	2,00	2,00	2,00	2,00
KALIL SEHBE	ON	1,00	2.382	3,00	3,00	3,00	3,00	3,00
LOJAS RENNER	OP	1,00	300.000	3,40	3,40	3,40	3,40	3,40
PANVEL	ON	1,00	100.000	2,01	2,01	2,01	2,01	2,01
PETROBRAS	PPC/22	1,00	60.000	1,64	1,64	1,64	1,64	1,64
STA CRUZ SEG	ON	1,00	25.000	3,45	3,45	3,45	3,45	3,45
SCHLOSSER	PP	1,00	30.000	2,30	2,30	2,30	2,30	2,30
LOTES FRACIONÁRIOS								
ALBARUS	OP	1,00	8	5,40	5,40	5,40	5,40	5,40
PETROBRAS	PPC/22	1,00	678	1,57	1,57	1,57	1,57	1,57
REN HERRMANN	OPC/09	1,00	811	40,00	40,00	40,00	40,00	40,00
Idem	PPC/09	1,00	125	40,00	40,00	40,00	40,00	40,00

OFERTA DE TÍTULOS		QUANTIDADE	COMPRA	VENDA
[illegible]				
CRED MERC RG	ON	70.000	1,65	
BANRISUL	ON	6.720		0,95
IDEM	PN	463.858		0,95
IDEM	ON	16.800		0,94
IDEM	PN	41.334		0,94
IDEM	PN	14.000		0,94
IDEM	ON	3.130		0,94
IDEM	PNA	17.415		1,00
IDEM	PNB	7.692		1,00
[illegible]	ON	8.571		1,35
IDEM	PN	157.875		1,35
[illegible]	ON	10.000	1,41	
IDEM	PN	10.000	1,43	
STA CRUZ SET	ON	143.000	3,30	
[illegible]	OPC/19	400.000		1,00
TARMOLAN	OP	100.000	0,55	
KARSTEN	OPC/23	200.000	2,00	
CEVAL	PNB	50.000	1,20	
IDEM	ON	50.000	1,20	
IDEM	PNA	50.000	1,20	
TECANOR	PNB	50.000	0,80	
IDEM	PNC	50.000	0,80	
IDEM	ON	50.000	0,80	
IDEM	PNA	50.000	0,80	
ODERICH	PPC/17	2.127		1,00
LIVRARIA DO GLOBO	ON	50.000	1,10	
IDEM	OPC/07	50.000	1,10	
IDEM	PPC/07	10.000	1,00	
IDEM	[illegible]	30.000		1,20

BOLSA DE VALORES DE SÃO PAULO - Negócios Realizados

COMPANHIA		ABER.	FECH.	QUANTIDADE	OSC. %
ACESITA	OP	1,25	1,32	566.000	+ 3,1
AÇOS VILL	PP BON	1,52	1,50	585.000	+ 1,3
ALPARGATAS	OP SUB	3,75	3,75	109.000	=
IDEM	OPC/38	3,60	3,55	254.000	=
IDEM	PP SUB	3,60	3,60	317.000	=
IDEM	PPC/38	3,30	3,30	593.000	- 1,4
AMAZONIA	ON	0,70	0,70	39.000	- 6,6
APARECIDA	PPA	1,40	1,40	650.000	=
ARNO	PPC/67	3,25	3,25	660.000	=
ARTEX	OP	3,00	3,00	62.000	=
IDEM	PP	3,10	3,10	317.000	+ 1,6
BANESPA	ON	0,90	0,88	32.000	- 2,2
IDEM	PN	0,93	0,93	103.000	=
IDEM	PPC/16	0,99	0,98	2.193.000	- 1,0
BARDELLA	PP	7,84	8,00	777.000	+ 2,5
BELGO MINEIR	OP	2,00	2,05	1.796.000	+ 5,1
BRAHMA	PPC/02	1,85	1,86	1.227.000	+ 3,3
BRASIL	ON	2,10	2,00	686.000	- 4,7
IDEM	PPC/17	2,31	2,32	3.247.000	+ 0,8
BRASMOTOR	OPC/70	5,80	5,50	1.235.000	- 6,7
CACIQUE	PP	4,00	3,95	1.197.000	- 1,2
CAF BRASILIA	PP	2,50	2,50	914.000	- 7,4
CASA ANGLO	OPC/27	2,50	2,50	205.000	=
C E S P	PPC/26	0,63	0,60	639.000	- 4,7
CIM ARATU	OP	0,81	0,81	430.000	+ 1,2
CIM CAUE	PP	1,40	1,40	1.050.000	=
CIM ITAU	PP	2,95	2,95	202.000	- 1,6
CIMETAL	PPC/07	1,25	1,15	4.870.000	- 8,0
COBRASMA	PPC/07	2,12	2,16	1.549.000	+ 0,4
CONFRIO	PPA INT	0,40	0,38	113.000	- 5,0
CONST [illegible]	PP	0,46	0,46	2.800.000	=
CONSUL	[illegible]	6,40	6,40	65.000	- 1,5
IDEM	PFB	[illegible]	6,60	300.000	- 1,4
DOCAS SANTOS	OPC/11	3,51	3,60	[illegible]	+ 2,8
DURATEX	PPC/56	2,85	2,90	3.330.000	+ 1,7
ELEKEIROZ	PP	1,49	1,49	900.000	- 0,6
ELUMA	PP B/S	2,40	2,40	805.000	+ 4,3
ERICSSON	OP	1,30	1,30	20.000	- 3,7
EUCATEX	OPC/22	5,60	5,60	29.000	+ 1,8
IDEM	PPAC/23	5,85	5,85	60.000	+ 0,6
FER LAM BRAS	PP SUB	1,30	1,30	200.000	- 7,1
FERRO LIGAS	PP	1,50	1,50	480.000	- 3,2
FERTISUL	PP	5,00	5,00	600.000	=
FORD BRASIL	OPC/06	6,50	6,50	754.000	=
IDEM	PPC/06	6,10	6,10	429.000	- 4,6
FUND TUPY	OPC/70	2,00	2,00	661.000	- 6,5
IDEM	PPC/70	2,10	2,10	1.706.000	+ 7,6
IND HERING	OPC/38	6,79	6,79	2.000	- 0,1
IDEM	PPA DIV	7,70	7,70	100.000	- 1,2
IDEM	PPAC/38	7,24	7,25	125.000	- 0,6
IND VILLARES	PPC/22	3,45	3,50	1.205.000	+ 4,1
ITAUSA	PP DIV	4,80	5,00	761.000	+ 3,0
JH SANTOS	PP	2,10	2,10	340.000	=
MAGNESITA	OP	3,00	2,95	1.110.000	- 1,0
IDEM	PPA	3,40	3,45	3.103.000	+ 1,7
MANNESMANN	PP	1,13	1,10	638.000	- 3,5
MAQS PIRAT	PP INT	1,05	1,05	1.000	- 0,9
MEC PESADA	PP	4,40	4,45	217.000	/
MESBLA	OP INT	3,45	3,45	43.000	-11,5
IDEM	PP INT	3,70	3,60	1.295.000	=
MOINHO SANT	OPC/49	2,98	3,00	1.111.000	+ 0,6
NORD BRASIL	ON	1,05	1,06	1.005.000	+ 0,9
NOROESTE EST	PP	2,30	2,45	845.000	+ 4,2
PERDIGÃO	PPC/03	5,90	5,90	105.000	/
PETROBRAS	ON	1,20	1,23	185.000	+ 2,5
IDEM	PN	1,50	1,50	2.000	=
IDEM	PPC/22	1,65	1,72	5.571.000	+ 6,1
PEVE	OP INT	1,20	1,20	21.000	-11,1
PIRELLI	OPC/47	1,50	1,50	620.000	- 3,3
PROSDOCIMO	PPC/17	1,90	1,90	877.000	=
SCHLOSSER	PP	2,30	2,30	210.000	=
SERVIX ENG	OP	0,65	0,65	1.628.000	=
SHARP	PP	1,49	1,49	475.000	+ 0,6
SID AÇONORTE	OPC/26	2,00	2,00	100.000	- 4,7
IDEM	PPAC/26	2,28	2,30	215.000	+ 0,8
SID AÇONORTE	OP	1,20	1,20	460.000	- 7,6
SID GUAIRA	OPC/14	3,00	3,00	13.000	- 3,2
IDEM	PPC/14	4,15	4,20	150.000	=
SID NACIONAL	PPB	0,75	0,75	200.000	=
SID RIOGRAND	OPC/23	3,00	3,00	13.000	/
IDEM	PPC/31	3,50	3,35	761.000	- 4,2
SOUZA CRUZ	OP	3,12	3,12	512.000	- 2,6
SUPERGASBRAS	[illegible]	7,70	7,70	[illegible]	/
TECNOSOLO	PP	[illegible]	[illegible]	100.000	/
TEKA	PPC/24	[illegible]	[illegible]	[illegible]	=
VALE R DOCE	PP	7,11	[illegible]	[illegible]	+ 4,1
VALMET	OPC/11	3,70	3,72	532.000	+ 0,8
VARIG	PP	3,70	3,81	[illegible]	+ 2,9
VEPLAN	PE	1,61	1,61	[illegible]	+ 0,5
[illegible]	OP	3,05	3,00	2.254.000	=
WHIT MARTINS	OP	2,10	2,30	463.000	- 4,1

Acervo: Biblioteca Pública SC - Hemeroteca Digital Catarinense

A polícia prendeu dois. Outros agem em Tubarão, Curitiba e São Paulo

A Delegacia de Palhoça realizou o flagrante de dois arrombadores de veículos - integrantes de uma perigosa quadrilha, com ramificações em Curitiba e São Paulo, - que vinham agindo há algum tempo no sul do Estado, principalmente em Tubarão. Eles foram presos por patrulheiros da Polícia Rodoviária Federal, do Posto de Penha, que interceptaram um ônibus da Empresa Santo Anjo da Guarda, no qual os arrombadores viajavam. O cerco na BR-101 foi realizado a pedido das Delegacias de Paulo Lopes e de Tubarão.

Os arrombadores José Martinelli de Souza e Lindomar Saul, embora possuam carro próprio, costumavam viajar de ônibus para "despistar a polícia", segundo afirmou ontem o delegado de Palhoça, Lázaro João Duarte. Com os ladrões as autoridades policiais apreenderam três tocafitas, em revólver calibre 38, uma máquina fotográfica, um relógio Seiko, além de outros objetivos de menor valor, e um cheque, de seis mil cruzeiros, de um receptor de Tubarão.

Embora a prisão tenha ocorrido em Penha, município de Paulo Lopes, o flagrante foi realizado pela Delegacia de Polícia da Comarca de Palhoça - porque em Paulo Lopes a Delegacia de Polícia é municipal, subordinada a Palhoça. O delegado Lázaro Duarte infromou que o processo já foi remetido ao juiz Walter Ziguelli, que em seu despacho determinou o encaminhamento dos dois presos e o processo para a Comarca de Tubarão, onde eles praticaram os crimes.

Na data da prisão - tarde de terça-feira, por volta das 16 horas - José Martinelli de Souza e Lindomar Saul se dirigiam a Florianópolis, mas não pretendiam permanecer na Capital. De onde viajariam para São Paulo ou Curitiba, onde se encontra o resto dos integrantes da quadrilha de arrombadores. Há alguns dias, um terceiro elemento, irmão de Martinelli, Miguel Martinelli, conseguiu fugir a um cerco policial, em Tubarão. Nessa cidade há outros envolvidos, um deles conhecido pela alcunha de "Bira".

Primeiro a discussão na distribuição de farelo. Depois o tiro

Brusque (Sucursal) — Um desentendimento na distribuição de sacos de farelo para animais foi a causa da tentativa de homicídio perpetrada pelo comerciante Francisco Rubleske, que tentou matar Bento Pacheco com um tiro de revólver na testa. A tentativa de morte ocorreu na tarde de quarta-feira, por volta de 15h30min, no pátio interno do Serviço Social da Indústria, em Brusque.

Segundo depoimentos, o pivô do crime foi a reclamação do agressor, Francisco, de 54 anos de idade, que disse ter recebido menos sacos de farelo para animais, em relação às outras 30 pessoas, que participavam da distribuição. O encarregado pela distribuição, Bento Pacheco, reagiu à reclamação com violência: um soco no rosto de Francisco. O agredido sacou de um revólver, calibre 22, e disparou uma vez contra Pacheco, atingindo-o na testa.

Contudo, o ferimento não foi grave, pois Pacheco deu entrada no Hospital de Azambuja apenas para ser medicado, sendo liberado na manhã de ontem. O agressor responde a inquérito aberto pela Delegacia de Brusque.

Jovem preso pela 2a. vez. Na 1a. , trocou revólver do pai, PM, por maconha.

Encontra-se preso na Delegacia de São José, o jovem Lezi Faria, 21 anos, casado, residente no bairro Bela Vista. Ele vai responder a inquérito, instaurado às 17 horas de ontem, acusado de arrombamento e furto de mercadorias e seis mil cruzeiros em dinheiro de uma mercearia em seu bairro, na semana passada. Latas de azeite, pacotes de açúcar, e oito mil cruzeiros em cigarros, além de uma máquina calculadora, foram alguns dos objetos levados por ele que, em seguida, resolveu acampar na praia da Armação. Sua "mancada" como afirmou o delegado Paulo Nunes, da DSJ, foi ter dado um dos pacotes de cigarro em troca do empréstimo de uma barraca, o que possibilitou a descrição de seu tipo físico e a posterior prisão.

O delegado da Armação foi comunicado destes detalhes e passou a observar aqueles que se encontravam no local, até que encontrou Lezi. Com ele encontravam-se mais quatro amigos e, segundo declarou, já na noite de ontem, "estes nada têm com seus atos ilegais, pois chegaram na praia depois dele e nem sequer suspeitavam do que havia ocorrido". Da Armação, ele foi conduzido à Delegacia de Furtos, Roubos e Defraudações (onde já tem uma passagem) e posteriormente até São José, município onde praticou seu arrombamento.

A primeira vez que foi preso deveu-se ao fato de ter furtado de seu pai, um Policial Militar, o revólver que ele utiliza em serviço, trocado posteriormente por certa quantidade de maconha. Posteriormente, este revólver foi localizado nas mãos de um traficante residente em Itajaí e recuperado, quando a troca passou a ser conhecida.

O pedido de prisão preventiva do elemento deverá ser enviado hoje à justiça daquele município. Enquanto isso os quatro que se encontravam com ele foram arrolados como testemunhas. Na Delegacia, Lezi, afirmou ainda que possui outros "bagulhos" roubados, guardados em sua residência, na Cohab, que deverão ser apreendidos e posteriormente entregues aos seus proprietários.

Ainda foragidos os seis detentos da Penitenciária

Ainda não foram encontrados os detentos, que nos últimos 11 dias conseguiram evadir-se da Penitenciária Estadual de Florianópolis, apesar das buscas que estão sendo desenvolvidas. Durante o dia de ontem, uma equipe de oito homens (policiais militares do destacamento penitenciário e do serviço de segurança interna) esteve realizando buscas no Morro da Cruz, nas proximidades do presídio, sem sucesso. As buscas, que foram intensas nos primeiros três dias após as fugas começaram a diminuir de intensidade, saindo em campo os policiais quando alguma informação surge, como no caso de ontem, no Morro da Cruz.

O chefe de segurança interna da Penitenciária informou no começo da noite de ontem que, em virtude destas fugas, a vigilância sobre os movimentos dos demais detentos foi redobrada, apesar dos que estão em regalia (realizando serviços externos, por autorização judicial), continuem a gozá-la. Esta mesma fonte acredita ainda ser possível a captura dos detentos foragidos o mais breve possível, "apesar de existirem casos, embora raros, de presos que fogem e jamais são encontrados. Outros — prossegue — se apresentam depois de não conseguirem se adaptar rapidamente à sociedade. Outros, com o tempo, são capturados e ainda há os que, resolvendo voltar às atividades, principalmente nos casos de condenados por crimes contra o patrimônio, são novamente presos pela polícia.

OS FUGITIVOS

Os presos, três dos quais foragidos quando executavam trabalhos externos, devido à regalia em que se encontravam (os demais serraram as grades), são os seguintes, de acordo com as datas em que fugiram: no dia 28 evadiram-se, Liberalino Alves dos Santos e Rogério Correia dos Santos, o primeiro de Lages e o segundo de Curitibanos, ambos condenados por roubo, além de Durval Zacarias de Medeiros, condenado pela Comarca de Florianópolis, autor de inúmeros furtos.

No dia 30 fugiu o detento considerado o mais perigoso de todos, o condenado a 27 anos de prisão, Dorival da Silva, latrocida responsável pelo famoso "crime da Cônsul", ocorrido três anos atrás. Dorival foi um dos que serrou as grades de sua cela. Porém, não é a primeira vez que tenta a fuga. Certa vez ele conseguiu entrar no forro de uma das dependências da Penitenciária e permaneceu ali durante três dias. Quando começou a passar fome, passou a gritar, chamando assim a atenção da guarda, que tratou de agarrá-lo.

Às 3h30min da madrugada de terça-feira última, mais dois presos conseguiram fugir depois de, assim como Dorival, serrarem as grades de suas celas. Cláudio Ricardo das Neves (autor de furto em Rio do Sul, condenado por aquela Comarca) e Carlos Barille Gonçalves, assaltante condenado por Joaçaba são os dois últimos que evadiram-se.

PUNIÇÃO

O diretor geral da Penitenciária, o coronel da reserva Zízimo Moreira, afirmou na tarde de ontem que as fugas não contaram com a conivência de funcionários do estabelecimento, respondendo a rumores neste sentido que correm pela cidade. "O que houve, possivelmente, foi negligência de algum carcereiro, quando os presos aproveitaram o descuido para se evadirem". Sobre os castigos que poderão vir a sofrer os detentos que fugiram, Zízimo afirmou que não terão as punições máximas, "pois-elas apenas ocorrem quando a fuga é precedida de violência, antes, ou depois da fuga".

Os que fugiram poderão voltar a fase inicial, ou seja, perderão todos os anos que já cumpriram, além de perderem o direito a regalia por 10 a 15 dias, permanecer em regime de prisão isolada, num cubículo com apenas a roupa de cama e sanitários, mas sem janelas por onde possam entrar o sol. "Além disso", afirmou um funcionário que trabalha na captura destes elementos, "fugir é um direito que assiste ao preso, desde que para isso não se utilize de violência contra pessoas".

O diretor geral da penitenciária disse, na tarde de ontem, que apenas cinco presos haviam fugido. Porém, dentro da própria instituição carcerária, foi obtida a informação de que mais um preso havia fugido (seu nome, Durval Zacarias de Medeiros, condenado por furto pela Comarca de Florianópolis).

O trem manobrava. Mas o ônibus arriscou: 4 mortos

Salvador - Confiando na lentidão da marcha imprimida a um trem cargueiro da Viação Férrea Federal Leste Brasileiro, que fazia manobra no pátio da estação de Iaçu, no Recôncavo Baiano, o motorista de um ônibus da empresa Emtran insistiu em atravessar a linha, e o veículo que dirigia foi atingido pela composição, partindo-se ao meio, matando quatro pessoas e ferindo outras 20.

O acidente ocorreu nas primeiras horas da madrugada de ontem. Dos feridos, apenas dois continuam internados no Hospital Regional de Itaberaba: José Ferreira dos Santos, de 56 anos e Resilda da Glória Souza, de 25 anos. O setor de relações públicas da Leste apressou-se em isentar o maquinista de culpa, alegando "teimosia do motorista" que fora alertado para o perigo pelos próprios passageiros.

Segundo informações chegadas a SSP e ao escritório da Leste nesta capital, os mortos ainda não foram identificados e houve muita dificuldade para a retirada dos corpos que ficaram presos nas ferragens do ônibus, que fazia a viagem de Ibotirama, no Alto São Francisco, para São Paulo. O motorista causador do acidente, seu substituto e um outro funcionários da empresa fugiram.

Afinal, quem atirou contra o vigia do C. Catarinense?

No dia 11 de outubro, por volta das duas horas da madrugada, o vigia do Colégio Catarinense, na rua Esteves Júnior, Arcelino Conceição Ribeiro (26 anos de idade, casado, Servidão Ventura, na Trindade) quase foi atingido com três tiros de revólver, disparados por elementos que se encontravam no interior de um veículo Brasília. A queixa foi feita no dia seguinte, na Delegacia de Homicídios desta Capital. Dois policiais foram designados para efetuarem as investigações e descobrir os autores do atentado contra a vida do vigia.

Dois elementos, tidos como suspeitos, até o momento, foram identificados pelos dois policiais, um dos quais, Rubens Nicolau Maes, já prestou depoimento. Alegou que naquele dia e hora estava em casa dormindo, o que retiraria a suspeita que pesa sobre ele. Porém, o "suspeito número um", segundo os policiais, é o jovem Luiz Fernando Ávila Caminha, que deu como endereço de sua moradia, um hotel existente na primeira quadra da rua Felipe Schmidt. Após investigado, soube-se tratar-se de um "blefe" de Luiz Fernando.

DEPOIMENTOS

A polícia, até o momento, não dispõe de fatos concretos, adiantando apenas que estes suspeitos foram "levantados" através de investigações e dos depoimentos prestados pela vítima, Arcelino, no dia 25 de outubro último. Disse ele que, na noite de 11 de outubro, por volta de 1h30min, encontrava-se na porta do Colégio Catarinense, quando um Brasília, cor branca, entrou no pátio, deu inúmeras voltas e, na saída, um dos elementos, que se encontrava no interior do veículo, disparou os três tiros. Arcelino, durante o tempo em que trabalha no CC, teve inúmeros problemas e afirma ainda que certa vez foi agredido por Luiz Fernando Ávila Caminha e Rubens Nicolau Maes, ambos respondendo processo na 4ª. Vara Criminal, por causa deste caso.

OUTRO CASO

Recorda ainda o vigia que, há cerca de três meses, dois elementos entraram no CC e começaram a fazer "cavalos de pau". O vigia estranhou o fato, segundo afirmou, e resolveu fechar os portões do estabelecimento. Os dois resolveram sair, momento em que o vigia pegou seu cassetete (a única arma que usa) e bateu com força no parabrisas, partindo-o em pedaços.

Meia hora após — lembra — apareceram seis pessoas querendo saber se havia ocorrido alguma batida, devido ao barulho provocado quando o vidro partiu. Um deles identificou-se como sendo Norberto Ulisséya Ungaretti Júnior (rua Esteves Júnior), motorista do Brasília. Na ocasião, Norberto solicitou ao vigia que nada falasse ao seu pai sobre o ocorrido (Norberto estuda no CC), pois neste caso "apanharia uma surra".

AGRESSÃO

O vigia Arcelino diz ainda que no dia da apresentação do cantor e compositor Gilberto Gil, estava cuidando do trânsito no pátio do CC, quando quatro elementos tentaram estacionar em lugar proibido, sendo alertados por ele. "Tentei impedir mas não fui obedecido". Em seguida, já na presença de um PM do Detran, um dos quatro elementos chamou-os de "bunda mole", sendo o vigia, nesse momento, agredido pelas costas, entrando em luta corporal.

DEPOIMENTO

Em seu depoimento, Rubens Maes disse que, na noite de 11 de outubro último, encontrava-se em casa, dormindo, não tendo nada a ver com os disparos desferidos contra o vigia, o qual diz Rubens não conhecer, por estudar no período diurno. Rubens afirmou ainda que no dia do espetáculo de Gilberto Gil, estava chegando no CC quando viu Arcelino agredindo um amigo seu (Luiz Fernando) intervindo em favor deste, motivo pelo qual corre na 4ª. Vara Criminal o processo por agressão.

Luiz Fernando Ávila Caminha já deveria ter prestado suas declarações no inquérito aberto pela DH, para apurar esta tentativa de homicídio, porém, deu um endereço incorreto à polícia. Agora, a polícia está procurando Luiz Fernando para que ele preste seu depoimento, muito embora já seja considerado o "suspeito número um", pelas autoridades.

GAIVOTAS IMÓVEIS AP LTDA
Rua Osmar Cunha, 15
Ceisa Center - bloco B
4.º andar - sala 411 e 413 - Creci 345
Fone (0482) 22-6784

ALUGAM-SE APTOS
CENTRO - ED. ANDRÉA c/ 1 quarto, demais dep. todo mobiliado. Ref. 102.
CENTRO - ED. ALCION - 1 quarto e demais dep. Ref 105.
ALUGAM-SE CASAS
AGRONÔMICA - 1 quarto, demais dep. Ref. 301.
PRAIA DAS PALMAS - JARDIM DAS GAIVOTAS - Toda mobiliada, 3 quartos e demais dep. Ref. 302.
CANASVIEIRAS - 4 quartos, demais dep. Ref. 303.
BALNEÁRIO CAMBORIU - Toda mobiliada, 3 quartos e demais dep. Ref. 304.
ALUGAM-SE SALAS
CENTRO ED. ASSOC. CAT. MEDICINA - Excelente consultório dentário, totalmente equipado. Ref. 201.
CENTRO - CEISA CENTER - garagem individual, c/ 50m2. Ref. 205.
VENDEM-SE
EXCELENTE LOTE NO LOTEAMENTO DO BATISTELA EM ITAPIRUBÁ - c/ área de 355m2, 120m do Hotel Internacional, c/ calçamento em todas as ruas. Otimo preço.
ÓTIMO LOTE EM JURERÊ - c/ 450m2, a 350m do mar, 70m do asfalto, bom preço.
EXCELENTE CASA EM COQUEIROS - 3 quartos e demais dep. Área construída 180m2 c/ 2 pavimento, preço a combinar.

ESTAMOS VENDENDO EXCELENTES LOTES DE PRAIA, C/OTIMO PREÇO NO LOTEAMENTO VILAGE ITAPIRUBÁ, NÃO PERCAM TEMPO, INVISTA SEU DINHEIRO EM LOTES DE ALTA QUALIDADE. VISITE-NOS!

irfasa

IRFASA S/A
CONST. IND. COMÉRCIO

PRECISA P/ADMISSÃO IMEDIATA:

— Encarregado de carpinteiro

— Mestre de obras com experiência em pré-moldados

OFERECE: Semana de 5 dias, alojamento, cantina a baixo custo e ótimo salário. Apresentar com documentos no Depto. Pessoal no canteiro de obras da nova Rodoviária de Florianópolis no aterro da Baía Sul.

DELÍCIA CREMOSA TRAZ FÓRMULA I A FLORIANÓPOLIS

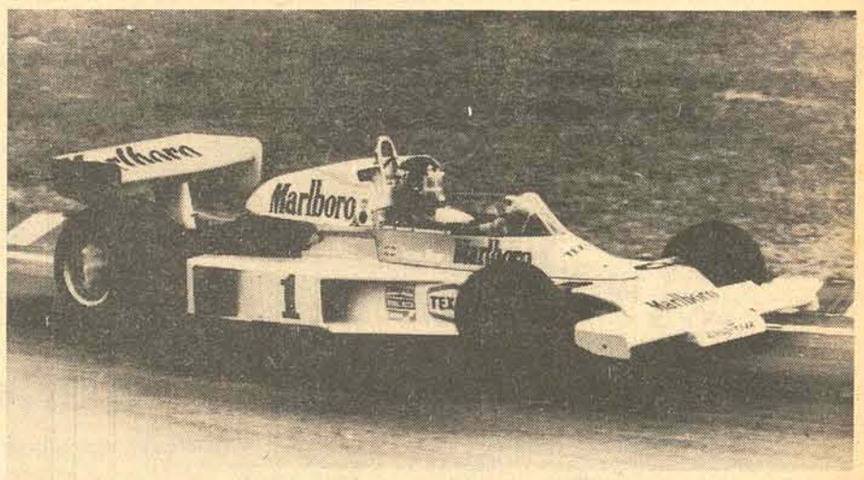

Estará em exposição no Supermercado Pão de Açúcar, da Avenida Rio Branco, n.º 202, a partir do dia 12 de novembro, um carro original de Fórmula I, da Mc Laren, numa promoção especial da Margarina Delícia Cremosa, da Samrig. Até o dia 17 de novembro, o Mc Laren gentilmente cedido pela Philip Morris Marketing SA, ficará exposto naquele supermercado.
Durante a promoção, a criançada poderá ser fotografada ao volante do Mc Laren, mediante a apresentação de 04 tampas de 250 gr ou 2 tampas de 500 gr da Margarina Delícia Cremosa.

EMFLOTUR

AGÊNCIA E TURISMO

Comunica seu novo endereço, à rua Vitor Meirelles n.º 32.
Programação para o mês de novembro: Gramado, Foz de Iguaçu, Poços de Calda e Rio de Janeiro.
Tel. 22.2022 - 22.1225 - 22.0403.

MISSA DE 7.º DIA
CEL JOÃO ELOI MENDES

A família de João Eloi Mendes, ainda consternada com seu falecimento, agradece a todos que a confortaram na sua grande dor, especialmente aos Drs. Léo Xavier e Alfredo Daura Jorge pela grande dedicação ao ente querido. Na oportunidade convidam os parentes e amigos para a Missa de 7.º Dia a realizar-se no dia 9, sexta-feira às 18,30 horas, na Igreja Nossa Senhora do Carmo em Coqueiros.

Veja aqui se os seus Títulos foram sorteados e boa sorte.
Em dobro.

outubro

ELK LEY
ILF RLY
COW SKG
PAD KXV

NACIONAL
CIA DE CAPITALIZAÇÃO

FOTOCÂMERA

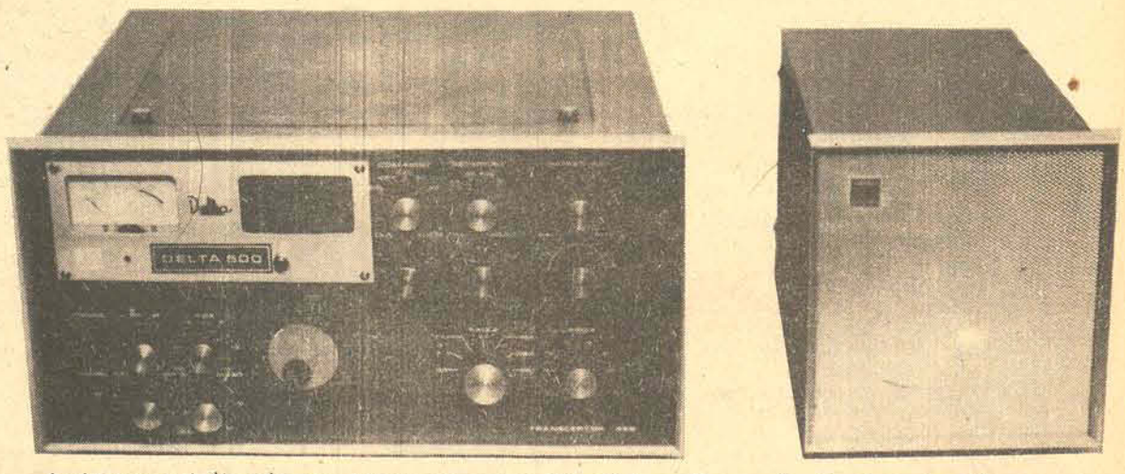

Loja especializada em Equipamentos Cinefotográficos, Audiovisuais e Som.
R. Trajano, 18 — Fone 22-1957 — R. Deodoro, 21 — Fone 22-1804 — Florianópolis - SC

Acervo: Biblioteca Pública SC - Hemeroteca Digital Catarinense

Lateral

Passei por uma incrível e desagradável experiência nesta inútil viagem a Natal. Nem turismo deu para fazer porque faltou tempo e sobrou incomodação na tentativa de conseguir passagens para retorno a Florianópolis.

Culpa desta esculhambação em que está virado o futebol Brasileiro. Saí de Florianópolis terça-feira pela manhã, com a missão de cobrir ABC x Figueirense no outro dia. No avião, ao ler um jornal de Porto Alegre, fique sabendo que a partida fora adiada para quinta-feira. tranquilo, porque assim poderia trabalhar sem afobação, cheguei a Natal por volta das 17 horas.

Do aeroporto fui direto a um jornal para os primeiros contatos. Depois de redigir minha matéria e passá-la por telex a Florianópolis, recebi a informação: arruma a mala (que eu ainda nem havia desfeito) e volta porque o jogo foi cancelado.

Em Natal aquelas hora - passando das 18 - ninguém sabia de nada e todos ficaram tão surpresos quanto eu. Um telefonema para a Federação e lá aumentou a confusão. O jogo estava realmente cancelado, segundo o secretário que nos atendeu, porque o Figueirense não conseguira passagens, o que contrariava informações de Claudio Wagner prestadas aqui em Florianópolis, de que a reserva já estava feita e que o clube viajaria na quarta-feira.

Aposto meu pescoço como o mentiroso não era o supervisor do Figueirense mas sim quem armou essa confusão toda na CBD. Em Natal, dois nomes foram envolvidos: André Richer e José Elias Giuliari. Surpresos? Eu não.

◆

Edney Carvalho, ex-presidente da Chapecoense, escreveu artigo em um jornal de Chapecó, defendendo-se das críticas feitas por Heitor Pasqualotto aos ex-dirigentes do clube. Edney, inteligente e perspicaz, diz a certa altura do seu comentário: "Como vice-presidente da Federação Catarinense de Futebol, o que é que o homem fez? Berrou, berrou, mas entregou o troféu de cmapeão de 1978, ao seu poderoso chefão, o Giuliari. Quais as reações do vice Pasqualotto? Nenhmuma, apesar dos pesares, o homem permanece como vice-presidente de uma Federação que o desprestigiou e enxotou".

Nessa estou com o Edney Carvalho. Enquanto permanecer como vice da Federação, Heitor Pasqualotto não tem condições de abrir o bico para fazer qualquer tipo de crítica à entidade ou ao seu presidente. Na vice-presidência, Pasqualotto é co-responsável por tudo que de ruim se faz hoje no futebol catarinense. Demitindo-se, aí sim, aceito as suas contestações.

◆

O dr. Wilson Eder Graf, Juiz de Direito da Segunda Vara Criminal, rejeitou a queixa-crime apresentada por aquele ex-treinador do Criciúma, contra Jorge Ferreira, em razão de entrevistas a rádios, jornais e televisões, sobre uma suposta tentativa de suborno contra jogadores do Figueirense. O Juiz Wilson Graf acolheu preliminar dos defensores de Jorge Ferreira advogados Evilácio Caon e Leoberto Caon, de ilegitimidade de parte. O queixoso não fez prova de autorização das entrevistas à imprensa e TV, como exige a lei de imprensa.

José Ricardo Boabaid dos Reis, Ivaldo Simas, José Bastos, Valdemar Santos, Jorge Daux Filho e Heriberto Schmitt (o alemão da rifa, como é mais conhecido pelos avaianos), engrossam a lista de pretendentes à presidência do Avai. Sem contar o nome de José Nazareno Vieira, candidato à reeleição. Aposto que, até dezembro, data programada para as eleições, sobra um nome só e, provavelmente nenhum destes. Ou talvez um deles, mas desde que conte com o apoio do presidente do Conselho Deliberativo, José Matusalém Comelli.

Briga maior do que pela classificação poderia acontecer no Grupo J, exatamente onde estão Figueira e Joinville. Todo mundo quer jogar contra o Botafogo em casa, para arrecadar muito pois o clube carioca é a maior atração nesta chave. O Figueirense tentou ou vai tentar transferir esta partida para Florianópolis. Imaginem quanto o Botafogo colocaria de renda no Scarpelli. O ABC, através da Federação de lá quer a mesma coisa porque, segundo previsões locais, a arrecadação chegaria perto dos dois milhões. Duvido que sejam atendidas as pretensões de trazer o Botafogo a Florianópolis e levá-lo a Natal. Dinheiro não será problema para os cariocas que poderão arrecadar bem mais classificados na próxima etapa da Copa Brasil.

◆

O Vasco acertou ontem o empréstimo do zagueiro Gomes até julho de 1980. Este jogador foi comprado ao Juventus de Jaraguá do Sul pelo Velo Clube, que agora o está negociando com a equipe carioca.

◆

A Comissão Brasileira de Arbitragens de Futebol - COBRAF - divulgou ontem uma relação de 13 novos árbitros incluidos no quadro nacional. Entre eles estão os catarinenses Alvir Renzi, Claudionor Pereira, Francisco Simas, Gerson Carlos Demaria e Leonardo Delavechia.

Mário Medaglia

OUTROS JOGOS

GRUPO I
Campinense 1 x 1 Atlético - MG
Mixto 0 x 1 Francana
GRUPO J
Operário - MS 2 x 0 Comercial - MS
GRUPO K
Atlético - PR 3 x 1 Anapolina
Desportiva 2 x 2 Inter - SP
GRUPO L
Flamengo 3 x 0 XV de Piracicaba
Grêmio 1 x 0 Náutico
Bahia 0 x 1 Londrina
GRUPO M
Vasco 5 x 1 Operário
Goiás 4 x 0 Arapiraca
América - MG 1 x 0 Botafogo - PB
GRUPO N
Campo Grande 1 x 1 Fluminense
Maranhão 1 x 0 XV de Jaú
GRUPO O
Leônico 2 x 2 Americano
CAMPEONATO PAULISTA
Botafogo 0 x 0 São Paulo
Juventus 0 x 1 Guarani

Para Cabral faltou ao menos um comunicado de Luis Carlos Bezerra

Cabral esclarece mal entendido e diz que não é mercadoria

Preocupado em desfazer a imagem que ficou para a torcida, depois que estranhou o fato de a diretoria ter comprado seu passe ao Atlético sem sequer fazer qualquer comunicado a sua pessoa, o centro-avante Cabral, agora, pensa apenas em fazer gols ou ao menos ter boas atuações nos próximos jogos do Figueirense. Ontem, depois de se empenhar bastante nos dois turnos de trabalho, o jogador desabafou:

—Parece que houve um mal entendido com esse negócio do meu passe. Acontece que sempre fui eu quem quis que o Figueinense procurasse o Atlético para resolver o negócio, e o presidente Bezerra é que pedia calma, deixando "para amanhã". Então, no domingo, o que houve de minha parte foi surpresa, porque ninguém me falou nada sobre o negócio que iam fazer, e só fui tomar conhecimento dentro do campo. Achei estranho, e penso que foi uma reação natural duvidar, e não gostar de terem feito tudo sem me consultar, porque sou uma pessoa amiga, não mercadoria.

Cabral sabe que agora tem direito a 15 por cento do valor do passe, e já pode ir pensando na proposta para renovar contrato, quando o atual terminar, exatamente no final desse ano. "Até lá estudo, vou conversar com meu procurador, e pedir o que acho que valho. Mas, é claro, antes vou aguardar a proposta do Figueirense, como é praxe", comentava ontem.

Ele não quis comentar se tinha ou não recebido alguma proposta do Joinville, mas fez questão de afirmar que não estava e nem está preocupado com sua atual situação no Figueirense. Apenas a imagem diante da torcida prende sua atenção:

—Quando mexe com a massa, aí sim, tenho que me preocupar: na verdade, minha boa fase aqui em Santa Catarina, deve-se muito à galera do Figueira, que sempre me incentivou. E isso de dizerem que não vibrei com a vitória de domingo, me deixou meio divorciado do pessoal, que sempre me teve como uma pessoa amiga.

Houve até quem o acusasse de estar negando o apoio da torcida, e alguém mais radical que o criticou por não aceitar as posições da direção, "quando ele, o Cabral, até morar de graça, mora, só porque é do Figueirense". E o jogador responde com tranquilidade:

—Nada tem a ver boatos com a realidade. Se não pago aluguel quase nunca, é porque a proprietária do meu apartamento é gente boa, torcedora fanática do Figueirense, e não quer me cobrar. Nunca fui eu quem pedi para não pagar - e além disso, ningúem tem direito a intromissão na vida alheia dessa forma - argumentou.

Jorge garante que não recebeu mais propostas do JEC

Mesmo tendo ficado satisfeito com a iniciativa do presidente Luis Carlos Bezerra, que o procurou para discutir a renovação do contrato de trabalho, o técnico Jorge Ferreira, por enquanto, não pretende se preocupar com outra coisa que não seja o futebol do Figueirense. Ontem, em meio as suas atividades, o técnico desmentiu ter recebido também uma proposta do Joinville:

—De julho para cá, não conversei mais com ninguém do Joinville. O único contato naquela ocasião, foi feito com um diretor, chamado Airton. Agora, tomei conhecimento de que me haviam feito uma ótima proposta, mas pela imprensa. Acho até que não foi coisa inventada pelo pessoal de Florianópolis, mas sim a consequência de uma manifestação expontânea, partindo de cronistas de Joinville que gostam de meu trabalho. De concreto, no entanto, nada existe com o Joinville - disse ele.

O treinador, por outro lado, comentou que está "muito satisfeito por ter sido convidado pela direção do Figueirense para uma reunião, a fim de ser discutir a renovação de meu contrato". Contudo, afirmou que ainda acha precoce esse entendimento:

— A profissão tem dessas ambiguidades: se o técnico vai mal, o clube quer sua rescisão, e se vai bem, renovar antes do final do contrato. Porém, me orgulha o fato de o Figueirense querer renovar agora. Só que, no momento, quero apenas me preocupar com o elenco, a campanha, tentando a classificação, mais uma vez. A proposta que me foi feita pelo clube é boa, mas só pretendo me reunir com o presidente Bezerra depois do final desta fase do nacional.

Jorge Ferreira, no entanto, está preocupado em deixar claro que este tempo pedido para pensar e preocupar-se mais em trabalhar com o time, não é para armar qualquer artimanha. Muito menos para passar lista de jogadores do Figueirense ao Joinville, como chegou a ser aventado recentemente:

—Eu jamais faria uma coisa destas para clube algum no qual estivesse trabalhando. Lista, só em favor do meu clube, nunca para outro. Aliás, acho que estou mal com a torcida, por causa dessas estórias. Tenho visto gente importante na rua agindo como torcedor de arquibancada, querendo me crucificar, quando nada tenho a ver com tudo isso.

Jogadores tiveram um dia de trabalho bem puxado

A programação de trabalho do elenco do Figueirense ontem começou cedo, e foi bastante puxada: às 8h30m, os jogadores começaram um aquecimento entre o vestiário e o restaurante, por causa da chuva, seguindo após para a sala de musculação. Lá, orientados pelo preparador Jailson Colombi e supervisionados por Jorge Ferreira, fizeram dois circuitos, passando em cada vez por 12 oficiais - primeiro os titulares, depois os reservas.

Ao final desse treinamento, quando muitos já pediam folga por sentirem-se cansados, mais voltas na pista atlética, num trabalho de extensão muscular das pernas. Só sobrou no esquema os goleiros Ronaldo e Beto, que treinaram com o preparador Acácio Souza, e Balduino, que com um princípio de hérnea foi poupado, treinando a parte.

Na tarde, os jogadores voltaram ao Scarpelli para treinar com bola. Jorge Ferreira começou com um trabalho técnico passou ao ensaio de jogadas e aprimoração de certas táticas, complementando as atividades, no final, com um treino coletivo, mas de curta duração. Para hoje, a programação será mais suave, devendo à tarde, acontecer o apronto para o jogo com o Maringá.

Joinville perdeu. Valnil cometeu pênalti infantil no final do jogo

O Joinville de Raul Bosse, Eliseu, Valnil, Jorge Carraro e Carlos Alberto; Jorge Luiz, Nana e Lico; Britinho (Gildázio), Vargas (Gilmar) e Délcio sofreu uma triste derrota de 1 x 0 na noite de ontem em Maringá contra o Grêmio de Rafael, Assis, Polaco, Nilo e Hamilton; Elcio, Neguinho e Zé Carlos (Sapuca); Paulo César, Itamar e Jacy (Florisvaldo). O árbitro José Roberto Wright foi um bom juiz, auxiliado por João Mário Brandão e Eraldo Cunha. Renda fraca: 175 mil e 550 cruzeiros.

Maringá (especial para O Estado) - O Joinville estreou bem na segunda fase da Copa Brasil, e poderia ter segurado um significativo empate na noite de ontem se não fosse um pênalti cometido por Valnil aos 40 minutos da segunda fase. Foi um lance curioso que surpreendeu. A bola foi cruzada da direita e sairia da área pelo alto, mas Valnil, ao tentar cabecear, não alcançou, e tocou de leve com a mão esquerda. O centro avante Itamar cobrou a penalidade com perfeição assinalando o 1 x 0 da vitória. do Grêmio Maringá.

Não fosse esse lance isolado a partida certamente terminaria empatada pois a defesa do Joinville, durante todo o jogo, apesar da pressão do Maringá, sempre esteve bem postada com Valnil e Jorge Carraro, diante de um ataque inoperante do adversário. Quem também garantiu o empate do Joinville até os 40 minutos da segunda fase foi o meio de campo formado por Jorge Luiz, Nana e Lico que tocaram bem na armação de lances para as pontas, às vezes carregando rapidamente para tentar os contra ataques.

O Maringá, por seu lado, iniciou bem fazendo boa pressão sobre um Joinville até recuado e teve algum sucesso nos lances armados pelos ponteiros Paulo César e Jacy. O Grêmio também arriscou alguns chutes de longe e percebeu, aos poucos, que seria muito difícil marcar em Bosse. Então procurou levar a bola aos toques ou em rápidos lançamentos de Elcio ou Neguinho para o centro avante Itamar. Também não tiveram sucesso.

Alguns lances de perigo, contudo, o Maringá conseguiu criar, como aos 15 minutos quando o ponteiro Paulo Cesar chutou forte de longe, ou então quando o mesmo ponteiro Paulo Cesar tirou a bola do lateral Carlos Alberto e caminhou para o gol e cruzou na cabeça de Itamar que mandou para fora.

Aos poucos o Joinville perdeu a preocupação em segurar o empate e foi se armando, com destaque para Jorge Luiz, Lico, Nana e Britinho que sempre tocavam rapidamente para frente. Aos 40 minutos da primeira fase, numa falta sofrida por Délcio a um passo da área, o Joinville chegou bem perto do gol quando Valnil chutou na trave. E conseguiu terminar o primeiro tempo com bom domínio sobre o Grêmio Maringá.

Mas foi na segunda fase que o trabalho da defesa do Joinville redobrou frente à pressão que o Maringá exerceu desde os primeiros minutos. O Joinville percebeu o desespero do adversário e manteve-se bem postado da intermediária para traz. E novamente foi se adaptando ao adversário para chegar a uma boa postura em campo, sempre ameaçando nos contra ataques. Aos 21 minutos Vargas chegou a enganar o zagueiro Nilo e teve até chance de marcar, mas tentou o drible e se perdeu. Pouco mais tarde, aos 29 minutos, Neguinho e Carlos Alberto foram expulsos por mútua agressão, então o Joinville sofreu uma grande pressão com vários lances consecutivos de cruzamentos curtos na pequena área. E foi num desses lances que a bola alta foi interceptada involuntária e desnecessariamente por Valnil quase à saída da área. Porém o árbitro José Roberto Wright entendeu que o atacante do Maringá poderia aproveitar a sobra, e marcou o pênalti. Itamar marcou 1 x 0 que teve mais um sentido de gol contra do Joinville que méritos do próprio Maringá.

Angeloni e Aderlei Porto vão deixar o Criciúma, desiludidos

Criciúma (Sucursal) - Antenor Angeloni e Aderlei Porto já anunciaram que não serão candidatos a reeleição no Criciúma. Ambos se dizem decepcionados com o futebol. A eleição está prevista para o dia 18 de dezembro, e por enquanto existem apenas articulações não tendo sido formada ainda nenhuma chapa.

O vice presidente de futebol, Aderlei Porto, já vinha anunciando há mais de um mês que não continuaria no Criciúma, pois estava muito decepcionado com o futebol. "Acontecem muitas injustiças, e eu não sirvo mais para isto. Também tenho que dedicar mais tempo à minha família, que merece muito mais".

Por outro lado, Antenor Angeloni até o começo do mês ainda reafirmava sua intenção em ser reeleito, pois depois de conseguir iluminação e ampliação do estádio, e colocar o time no brasileiro. Queria faturar um título, o que não conseguiu nos dois anos quando foi presidente do clube.

"Mas tudo isto que aconteceu no final da nossa participação no brasileiro acabou decepcionando muito. Futebol tem que ser para quem vive de emoçoes. Temos que achar um substituto capaz de dar continuidade ao trabalho que começamos, pois a tranquilidade financeira deste clube atualmente só é conseguida se for seguida linha traçada por nós", disse Angeloni.

Quando interrogado sobre o caso de não ser encontrado nenhum candidato à presidência para substitui-lo Angeloni ainda assim descartou qualquer possibilidade de sua reeleição. Disse ele que "se for necessário, em último caso até pagamos um presidente para ocupar o cargo. O presidente deve ter tempo integral para dedicar ao clube, e não pode deixá-lo em segundo plano".

Reconheceu também Angeloni que nos últimos anos o Vice Aderlei Porto ficou muito sobrecarregado de atribuições, e por isso a parte administrativa não pode correr em harmonia. "Nós deixamos o Aderlei Porto muito tempo sozinho, não aparecia mais ninguém para trabalhar".

Naldo: pivô de uma situação incômoda para o clube

Mas antes de deixar a presidência do Criciúma, Antenor Angeloni ainda quer conseguir mais uma coisa para o Criciúma: o carnê "Bolão de Ouro", que na sua opinião colocará o Criciúma em situação financeira mais tranquila. "Não podemos deixar este clube eternamente vivendo de favores de grupos empresariais. Hoje todos estão ajudando, mas amanhã pode ser que resolvam voltar atrás. Por isso, com este carnê a situação do Criciúma será bem melhor", disse Angeloni.

Para ele, o Criciúma neste campeonato nacional perdeu a classificação em casa, quando foi derrotado pela Colatina por 1 a zero. "Neste ano realmente fizemos mais algumas contratações infelizes, e chegamos a conclusão de que não adianta manter mau elemento no plantel. Nem que seja um ou dois somente. Eles acabam estragando tudo. Foi o caso agora deste Naldo e Valdeci".

DISPENSAS

Enquanto os diretores resolvem deixar o clube, tomando esta decisão principalmente depois do vexame que o Criciúma passou nesta semana, continuam sendo feitos os acertos para a rescisão de contrato de jogadores. Primeiro foi o goleiro Jurandir, que já estava afastado do elenco há algum tempo por indisciplina. Ele na quarta-feira recebeu todos os pagamentos a que tinha direito e ontem retornou a Florianópolis.

Jurandir pertence ao Joaçaba e estava no Criciúma somente por empréstimo. Ele ficará agora em Florianópolis até que apareça algum clube interessado em seu futebol, pois lembra que ainda pode disputar o campeonato brasileiro, pois não jogou pelo Criciúma na competição.

Mas depois de Jurandir, os acertos foram com Naldo, Valdeci e Bruno. Eles se reapresentaram para treinar, mas a direção simplesmente comunicou que o três treinarão em um local afastado do elenco até que o Tribunal de Justiça da Federação julgue o pedido do clube de suspensão dos seus contratos.

Ontem à tarde os jogadores compareceram novamente no estádio Heriberto Hulse e trabalharam com o fisicultor Douglas Rocha. O técnico Abel Vieira retorna de Porto Alegre somente hoje, o mesmo acontecendo com o lateral Maringá os dois receberam folga para visitar seus familiares na segunda-feira.

No final da tarde de ontem o vice-presidente Aderlei Porto e o supervisor Edson Madureira acertaram as rescisões de contrato com Da Silva e João Carlos. Hoje os acertos prosseguirão, e depois de resolvida a situação dos emprestados, o Criciúma deverá colocar em torno de 3 jogadores a venda.

Renaux quer formar bom time. E Ladinho pode ser contratado

Brusque (Sucursal) — O zagueiro Ladinho do Grêmio de Porto Alegre, pode ser a primeira contratação "de vulto" do Carlos Renaux para a temporada de 80. Quatro outros atletas considerados de nome pela diretoria já estão com suas bases praticamente acertadas, mas seus nomes serão revelados apenas após o término da Copa Brasil.

A nova diretoria que toma posse nesta segunda-feira já está mantendo reuniões diárias com o treinador Miro Andrade e uma lista de 30 jogadores já foi elaborada. Como o treinador somente assumirá efetivamente suas funções após o término do Torneio Incentivo, até lá, ele fica trabalhando na supervisão, cuidando destes contatos com jogadores em vista pelo departamento de futebol do clube.

Na segunda-feira, dia da posse da diretoria, o jogador Ladinho virá até Brusque, onde tentará acertar seu contrato para a temporada de 80 no clube. Os demais jogadores nos planos da diretoria irão permanecer na "surdina" até que suas bases sejam acertadas — "a pedido dos próprios atletas", como justificaram os diretores.

O vice-presidente de futebol, Rubens Moritz explicou que a nova diretoria a ser empossada, que se propõe a realizar um trabalho de peso no Renaux para a próxima temporada, está obtendo ótimos resultados em termos de retaguarda financeira.

— Tanto pela parte de pessoal como na parte financeira estamos alcançando excelentes resultados em todos os contatos mantidos até agora —, afirmou o diretor, que identifica este apoio recebido como "um sinal de que existem pessoas confiáveis nesta diretoria".

Sem nenhuma participação direta na preparação técnica da equipe até o momento Miro Andrade deixa esta tarefa interinamente com o lateral esquerdo Almir. Ele nada revelou sobre suas indicações de jogadores que interessariam, preferindo dizer que "por enquanto só existem especulações".

Mesmo assim, o jogador Dirceu, atualmente no Avaí, está nos interesses da comissão técnica. Isso de acordo com as observações do diretor Rubens Moritz, que "não considera o jogador velho e sim o melhor do Estado em sua posição".

Acervo: Biblioteca Pública SC - Hemeroteca Digital Catarinense

Botafogo tem lista com 15 nomes para escolher novo técnico

Rio - Nomes como Zagalo, Orlando Fantoni, Paulo Emílio, Paulo Amaral e Paulo Henrique fazem parte da lista de 15 treinadores da qual sairá o substituto de Jorge Vieira no Botafogo. O presidente Charles Borer confirmou a existência da relação, mas assegurou que por enquanto pretende manter o preparador físico Djalma Cavalcante no cargo, principalmente em função da goleada de 6 x 1 aplicada no São Bento.

— O Djalma é um rapaz competente, conhece bem o elenco e além disso tem tudo para manter o esquema de trabalho de Jorge Vieira, o melhor treinador que já passou pelo Botafogo durante a minha gestão. Ele conseguiu organizar o time, dar-lhe unidade e eu temo que contratando outro técnico agora o time sinta os efeitos da mudança e caia de rendimento.

O técnico preferido de Borer é Zagalo, mas ele não será contratado agora simplesmente porque está desatualizado do futebol brasileiro por ter passado um ano na Arábia Saudita.

— Mantendo o Djalma até o final da temporada terei tempo de pensar bem sobre o assunto, ao mesmo tempo que o Zagalo se atualizará. Talvez em janeiro ele possa ser contratado.

Para facilitar o trabalho de Djalma Cavalcante, Borer vai escolher um diretor de futebol, que se responsabilizará pela parte administrativa do departamento, enquanto a preparação ficará por conta de Ademar Braga.

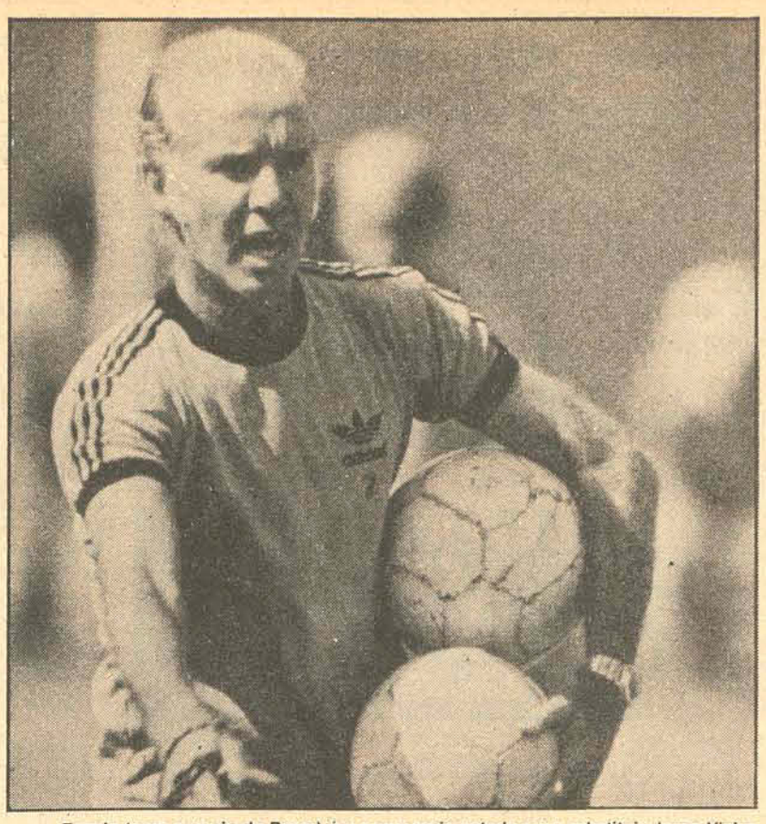

Zagalo (com o apoio de Borer) é o nome mais cotado para substituir Jorge Vieira

Estadual de basquete começa hoje em Lages com dois jogos

Lages (Sucursal) - Será iniciada hoje à noite, com duas partidas, a fase final do Campeonato Estadual de Basquete. Os jogos serão realizados no Palácio de Esportes do Colégio Diocesano, e estarão participando as equipes classificadas de Lages (Diocesano), Florianópolis (Instituto), Tubarão (Ferroviário) e Blumenau (Vasto Verde).

A tabela de jogos marca para hoje as partidas entre o Vasto Verde e Instituto Estadual de Educação e Diocesano e o Ferroviário. Amanhã, às 19 horas, vencedor do 1º jogo x perdedor do 2º jogo e vencedor do 2º jogo x perdedor do 1º jogo. Domingo pela manhã, as finais com a disputa do terceiro e primeiro lugar, a partir das 9 horas.

Os juízes da competição serão da Federação Atlética Catarinense e antes do início da primeira partida, serão realizadas as solenidades de abertura, com desfile das equipes participantes, execução do Hino Nacional, juramento do atleta e abertura oficial dos jogos pelo Prefeito Municipal, Dirceu Carneiro.

Mateus decide investir para garantir o título

São Paulo - A julgar por suas últimas decisões no Corintians, o presidente Vicente Mateus está disposto a ver seu clube com o título paulista deste ano de qualquer jeito. Primeiro, o dirigente resolveu aceitar o pedido de demissão do técnico José Teixeira e não pensou duas vezes para contratar imediatamente o substituto: trouxe Jorge Vieira, pagando-lhe quantia irrecusável.

Jorge Vieira vai receber Cr$ 400 mil mensais: prêmios em dobro, casa e comida; um salário como gratificação pelo título; passagem de ida e volta ao Rio de 15 em 15 dias; além do prêmio extra de Cr$ 150 mil por título ganho a partir deste campeonato até o término do contrato, daqui a um ano. Isso contraria completamente a filosofia de Mateus, que inclusive não renovou o compromisso de Sócrates porque não pretendia inflacionar o clube.

Mas, parece que ele mudou de idéia mesmo, pois para garantir a tranquilidade da equipe, na fase mais importante do campeonato paulista, o presidente do Corintians, reunido com Palhinha e Zé Maria, prometeu pagar os jogadores uma gratificação das melhores, pois ficou decidido que no terceiro turno cada um receberá Cr$ 6 mil por vitórias, recolhendo-se ainda Cr$ 9 mil para a caixinha. Se o time se classificar para a final, o prêmio será de Cr$ 50 mil. Isso significa que cada jogador poderá receber um total de Cr$ 125 mil na atual etapa.

A estréia de Jorge Vieira como treinador do Corintians acontecerá domingo, no segundo jogo do time no terceiro turno, provavelmente diante do Botafogo. O técnico esteve em São José do Rio Preto, mas apenas observou a equipe, dirigida na ocasião por Julinho, preparador físico.

O presidente do Corintians prometeu prêmios especiais aos jogadores pelo título

Batista treina e garante sua volta contra o São Paulo

Porto Alegre - Batista, recuperado da distensão na coxa direita, garantiu no treino de ontem a sua volta ao time do Inter, domingo, no Beira-Rio, contra o São Paulo, de Rio Grande. O apoiador está afastado da equipe desde a partida com o Santa Cruz, na segunda rodada da fase preliminar da Copa Brasil.

O técnico Enio Andrade ficou bastante satisfeito com a notícia, pois não gostou da atuação do time diante do Goytacaz, apesar da vitória por 1 x 0. Jair foi afastado da equipe, porque o treinador acha que ele não se empenhou nos treinamentos da semana. Porém, não haverá qualquer outra punição para o atacante. Hoje, por ocasião da reapresentação, Enio pretende conversar com Jair e explicar sua decisão.

O atacante, no entanto, não parece de acordo com essa medida, argumentando que nunca teve problema com qualquer treinador, afirmando em seguida que é um profissional consciente e jamais se descuidou de sua preparação, por saber que isso é fundamental para todo atleta.

Enio Andrade vai comandar um coletivo hoje cedo, especialmente para corrigir falhas observadas na estréia na semifinal da Copa Brasil. Jair desta vez retorna e o meio-campo contra o São Paulo estará com sua formação ideal. O time para domingo é: Benitez; João Carlos, Mauro, Mauro Galvão e Cláudio Mineiro; Batista, Jair e Falcão; Chico Spina, Bira e Mário Sérgio.

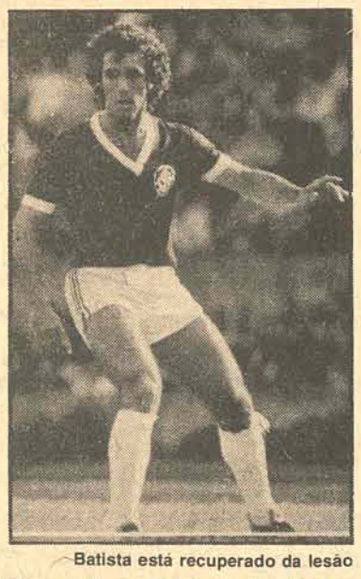

Batista está recuperado da lesão

O zagueiro Mauro compareceu ao clube ontem, reclamando de dores na perna direita, por causa de uma pancada, mas segundo o departamento médico, não será problema para o próximo jogo do Inter.

Copa de 86, um assunto que não interessa ao presidente da FIFA

Rio - O assédio dos repórteres que queriam saber de imediato se tinha procedência a notícia divulgada pelo semanário parisiense "France-Football" de que o Brasil seria a sede da Copa do Mundo de 1986, fez o presidente da Fifa, João Havelange evitar a todo custo declarações à imprensa, ao desembarcar ontem de manhã, no aeroporto internacional. A notícia do jornal francês foi a ele atribuída.

João Havelange chegou a manter contato de cinco minutos com os repórteres, tão logo desembarcou procedente de Zurique, mas depois, bastante irritado, deu as costas aos jornalistas que o aguardavam no aeroporto do Galeão desde às 5h30m (seu vôo atrasou, passando das 6 horas para às 7h20m) e dirigiu-se apressadamente em direção ao seu carro.

Nem mesmo ao tomar conhecimento de que todos os jornais brasileiros abordaram o assunto baseado no semanário francês, João Havelange quis fazer qualquer comentário. Pouco antes de entrar no carro, chamou seu assessor, Carlos Alberto Pinheiro, e pediu que tentasse marcar uma coletiva à imprensa no escritório da Fifa, no Rio, quando só então falaria a respeito. A entrevista, a ser confirmada, seria por volta das 16 horas.

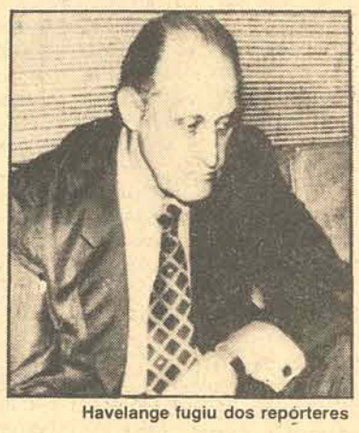

Havelange fugiu dos repórteres

Segundo o semanário "France-Football", o presidente da Fifa, "numa longa entrevista", teria informado que, em contatos com dirigentes da União Européia de Futebol, esses lhe disseram das poucas possibilidades que as seleções européias teriam jogando em cidade como Bogotá, a 2.360 metros acima do nível do mar.

Cruzeiro não terá Nelinho domingo contra o Americano

Belo Horizonte - Nelinho, ainda cumprindo a suspensão de três jogos que lhe foi imposta pelo tribunal da CBD, será o grande ausente do time do Cruzeiro para a partida de domingo, em Campos, contra o Americano. Zé Carlos, ex-juvenil, será mantido na lateral direita pelo treinador Hilton Chaves que não parece muito preocupado pela ausência do titular, pois o time vem jogando muito bem mesmo sem ele.

Hoje pela manhã, Hilton dirigirá um treinamento coletivo, em que definirá a equipe, mas como não há problemas de contusão devem ser mantidos os jogadores que golearam o Dom Bosco por 4 x 0, no Mineirão. A viagem para Campos será feita amanhã. A delegação vai de avião para o Rio, completando o percurso de ônibus.

A preocupação dos dirigentes é a renovação do contrato de quatro jogadores, cujos compromissos se encerrarão em dezembro: Mauro Osires, Alexandre e Erivelto. O que mais preocupa é Mauro, que atravessa excelente fase e deve fazer uma pedida bastante alta. Alexandre também deve fazer uma pedida forte, porque é titular e um dos artilheiros da equipe.

AMÉRICA

Por considerar esta fase do campeonato brasileiro muito desgastante, o treinador Dorival Knipel sugeriu ao presidente do América Mineiro a adoção do regime de concentração semi-permanente para os jogadores do elenco. Ele acha que somente esta medida permitirá ao América conseguir sua classificação para a fase final.

O dirigente aceitou a proposta e o técnico então anunciou que fora um severo controle alimentar, exigirá repouso e diminuirá a carga de treinamentos físicos, para que o time tenha condições de render em seus jogos desta fase, todos muito difíceis, segundo o treinador.

Nelinho, cumprindo suspensão de três partidas, continuará fora do time

"Nacional de seleções iria ajudar a seleção" (Marão)

Rio - Marão, técnico do São Bento, acha que uma boa solução para o nosso futebol seria o retorno do campeonato brasileiro de seleções, porque entende que assim a própria seleção brasileira teria benefícios, uma vez que o técnico não encontraria tanta dificuldade na hora de escolher os jogadores para o selecionado.

O treinador da equipe de Sorocaba, inclusive, tem um plano, para que a competição entre as seleções estaduais voltem a existir, sem prejuízo para a Copa Brasil, que continuaria sendo disputada normalmente.

— Com muitos clubes não tem mesmo condições de integrar a competição nacional, acho aconselhável a realização do campeonato brasileiro em duas fases. Uma com 36 maiores equipes do País, escolhidas entre os principais centros — Rio, São Paulo, Minas, Bahia, Pernambuco, Rio Grande do Sul, Paraná e Goiás — que proporcionam as melhores rendas. Os outros estados formariam seleções e somente alguns classificados entrariam na semifinal, disputando com os clubes.

Marão, no entanto, reconhece que essa idéia precisa de um calendário racional, pois, caso contrário não atenderia ao seu objetivo.

— É lógico que este plano exige um calendário que permita a realização de duas competições ao mesmo tempo. Se existisse o campeonato brasileiro, que pode até ser disputado de dois em dois anos, a seleção brasileira teria sempre uma base e o seu treinador não encontraria tanta dificuldade na hora de selecionar os jogadores.

O técnico do São Bento diz ainda que o futebol brasileiro atualmente não anda bem por causa dos maus dirigentes, mas acredita que a criação da CBF resolverá a situação.

— A culpa maior pelo futebol de baixo nível técnico que a seleção vem praticando não é do Coutinho, mas sim da má organização da CBD, com dirigentes fazendo média. Só a criação da CBF pode acabar com esse estado de coisas.

O Vitória sofreu a terceira derrota consecutiva com Aimore

Aimoré está prestigiado. (Poderá cair ainda hoje)

Salvador — Sustentando no cargo por uma campanha considerada até certo ponto como boa na fase de classificação do campeonato nacional, a situação do técnico Aimoré Moreira à frente do time do Vitória já não é tranquila, principalmente depois da terceira derrota consecutiva para o Vila Nova por dois a zero na última quarta-feira em Goiás.

Bastante prestigiado pelo ex-presidente Geraldo Orrico, que o manteve apesar da perda do campeonato baiano para o Bahia depois de ter ganho os dois turnos, Aimoré Moreira esteve ameaçado de demissão com a eleição do novo presidente Rui Rosal, que recuou desse propósito diante da campanha do Vitória, que se classificou para a segunda fase do campeonato nacional com nove pontos ganhos.

Ontem no retorno do Vitória, o clima era de expectativa e ninguém se arriscava a garantir se ele será mantido como técnico do clube, muito embora ainda não tenha sido ventilado nenhum outro nome para substituí-lo. A principal queixa do presidente Rui Rosa e de boa parte da torcida é quanto às experiências que Aimoré vem realizando com alguns jogadores, apresentando equipes diferentes a cada partida.

Náutico vai jogar com sua força máxima. Azar do Fla

Recife — O técnico Pinheiro, do Náutico, poderá contar com o ponta-direita titular Luis Poiani, domingo, contra o Flamengo, no Maracanã. O atacante não enfrentou o Grêmio porque foi expulso diante do Moto Clube, na última partida pela fase preliminar da Copa Brasil, e teve que cumprir suspensão automática.

Com a volta de Luis Poiani, o time deverá enfrentar o tricampeão do Rio com sua melhor formação, saindo Silvano. Pinheiro acredita que assim o Náutico poderá apresentar um rendimento melhor do que o verificado diante do Grêmio. O treinador promoveu a volta de Douglas e Paulinho, em Porto Alegre, e esses jogadores deram maior ritmo à equipe, tendo presenças garantidas contra o Flamengo.

Os dirigentes do Náutico, de um modo geral, gostaram na inclusão do time no Grupo "L", mesmo sabendo que é o mais difícil da semifinal da Copa Brasil. É que eles estão olhando mais o lado financeiro e, jogando contra Grêmio, Flamengo, Bahia e Santa Cruz, as rendas serão excelentes.

O Náutico não fez contratação para esta fase do campeonato brasileiro, porque o clube pretendia se reforçar com Dario, do Paissandu. Mas, como o artilheiro já atuou na Copa Brasil, o clube pernambucano teve que desistir da idéia e o elenco é o mesmo. A delegação do Náutico segue hoje para o Rio, direto de Porto Alegre e existe muita confiança numa boa apresentação diante do Flamengo.

Amadores fazem o quarto jogo da excursão em Dahen

Dahen — Depois de sua segunda vitória sobre a seleção dos EUA, em Dubai, a seleção do Brasil volta a jogar hoje, em Dahen, contra a seleção local, sob boa expectativa dos torcedores. O técnico Jaime Valente tem apenas um problema: na zaga, onde Calu, contundido no tornozelo, ficará de fora e deverá ser substituído por Toninho ou Robson.

O time deverá jogar com Solitinho; Brasinha, Toninho (Robsin), Valdoir e João Luis; Delei, Souza e Jerson; Zezé, Anselmo e Bahia.

Até o momento, a seleção realizou três jogos, sendo derrotada apenas na estréia, na Romênia, pela seleção olímpica romena, por 2x1. Nesta partida, o gol brasileiro foi marcado pelo paranaense Bahia, de pênalti. No segundo jogo, já na Arábia, os brasileiros golearam a seleção dos Emirados Árabes por 5x0, com gols de Anselmo (3), João Luis e Neilson. Finalmente na terça-feira, o Brasil voltou a derrotar a seleção dos Emirados Arabes, ainda em Dubai, por 2x1, com gols de Bahia e Souza.

O técnico Jaime Valente mostra-se satisfeito com o rendimento da equipe e acredita que ela subirá ainda mais de rendimento nos próximos jogos.

SUPER JEC-OURO INFORMA

SORTEIO DE 07-NOVEMBRO-79

1º	71.954	1 Volks 1300 P	Joinville
		1 Volks 1300 P	Rodeio
2º	06.626	1 Moto Honda P	Joinville
		1 Moto Honda P	Jaragua do Sul
3º	20.625	1 Refrigerador P	Joinville
		1 Refrigerador P	Jaragua do sul
4º	97.961	1 Gravador P	Blumenau
		1 Gravador P	Florianopolis
aproxim.	71.953	1 Rádio-Relógio P	Joinville
		1 Rádio-Relógio P	Rodeio
	71.955	1 Rádio-Relógio P	Joinville
		1 Rádio-Relógio P	Rodeio

LEMBRE-SE: A SORTE NÃO MANDA RECADO ESTEJA PREPARADO PARA RECEBE-LA!

"Em NOVEMBRO pague o talão n.º 7"

Acervo: Biblioteca Pública SC - Hemeroteca Digital Catarinense

Problema do êxodo rural discutido em Videira

Videira (Correspondente) - Num trabalho de dois meses sob a coordenação da AMARP (Associação dos Municípios do Alto Vale do Rio do Peixe), juntamente com a FEMARP, FEARP e FEPLAC que estiveram reunidos em Videira para analisar e implantar o PROINFRA (Programa de Implantação e Infraestrutura Agrícola), o tema principal foi a fixação do homem à terra, dando-lhe melhorias de nível de vida, conseguindo assim a retração do êxodo rural, bem como o aumento da produtividade.

As conclusões obtidas pela equipe de trabalho, em suas metas, compreendem uma série de trabalhos que, se implantados, trarão uma infraestrutura condizente com as reais necessidades da região.

Estas são algumas das conclusões: Eletrificação de 80 mil propriedades rurais com extensão de 20 mil quilômetros de novas redes, pavimentação de 1.400 quilômetros de rodovias vicinais estaduais; adequação e melhoria de 32.000 quilômetros de estradas vicinais municipais; organização da rede de armazéns de cereais, através da implantação de uma capacidade estática adicional de 320 mil toneladas; implantação de uma rede de armazenagem a frio, com capacidade estática de 75.800 toneladas, destinando-se 800 toneladas para pescado, 25 mil toneladas para frutas e hortaliças; implantação de unidade de armazenagem de frutas e hortaliças de uma sub-unidade de tratamento prévio e manipulação dos produtos.

Quando atingidas estas metas no final da aplicação, espera-se uma área cultivada de 250 mil hectares; uma produção de um volume adicional de 725 mil toneladas por ano; produção de um volume adicional de 130 toneladas de hortigranjeiros e a redução em 50 por cento do volume das perdas na fase pós colheita. Lembraram ainda que essas metas foram esquematizadas em termos regionais da área abrangida pela AMARP, pois existe homogeneidade de produtos.

Em contrapartida, o Governo do Estado, que incentiva esse trabalho através de sua Secretaria de Planejamento, pretende desmembrar os municípios da AMARP, distribuindo-os em diferentes planos: Curitibanos, Santa Cecília, Lebon Régis e Matos Costa, para o PROINFRA II e Arroio Trinta, Caçador, Fraiburgo, Rio das Antas, Salto Veloso e Videira ficariam no PROINFRA III, que atinge a mesma região I com 64 municípios integrantes.

Como não é de interesse dos municípios da AMARP que sejam divididos, foi expedido ao governador do Estado e ao secretário do Planejamento, aprovado na reunião no dia 26 de outubro último, um ofício solicitando que não fossem desmembrados e sim aplicado o PROINFRA na região da AMARP, pois só assim se conseguirá, segundo os participantes do trabalho, maior integração entre esses municípios.

EM MATÉRIA DE REFRIGERAÇÃO

PROCURE **TOMAZ**

QUE GARANTE O QUE FAZ

RUA SÃO JOÃO BATISTA, 60

FONE 33-1768

universidade federal de santa catarina

DEPARTAMENTO DO PESSOAL

EDITAL N.º DP-15/79

DIVULGA AS COMISSÕES EXAMINADORAS, LOCAL, DIA E HORA DA REALIZAÇÃO DOS CONCURSOS PARA PROFESSOR TITULAR DA UNIVERSIDADE FEDERAL DE SANTA CATARINA.

O Diretor do Departamento do Pessoal da Universidade Federal de Santa Catarina, no uso das atribuições que lhe confere o artigo 120 do Regimento Geral desta Universidade,

TORNA PUBLICO,

para conhecimento dos candidatos inscritos aos concursos de Professor Titular, a que se refere o Edital n.º DP-04/79, e em aditamento ao Edital n.º DP-14/79, a Constituição das Comissões Examinadoras, local, dia e hora da realização dos referidos concursos.

De acordo com o parágrafo 2.º, do artigo 119, do Regimento Geral, o candidato terá o prazo de 08 (oito) dias, contados da publicação deste Edital, para apresentar impugnação quanto a constituição da Comissão Examinadora.

O presente Edital encontra-se, em sua íntegra, à disposição dos candidatos no Departamento do Pessoal e nos Departamentos de Ensino da UFSC.

Florianópolis, 08 de novembro de 1979.

Bel. Hélcio Rodrigues

Diretor

MEC - UFSC

GOVERNO DO ESTADO DE SANTA CATARINA

SECRETARIA DA SAÚDE

FHSC

FUNDAÇÃO HOSPITALAR DE SANTA CATARINA

TOMADA DE PREÇOS N.º 081/79

AVISO

A FUNDAÇÃO HOSPITALAR DE SANTA CATARINA, torna público, para conhecimento dos interessados, que receberá propostas de firmas habilitadas preliminarmente nos termos da Lei 5.516 de 28.02.79, até as 12:00 horas do dia 16.11.79, para aquisição de Gênero Alimentício (CARNE), destinado ao HOSPITAL GERAL E MATERNIDADE TEREZA RAMOS - LAGES - SC.

O Edital encontra-se afixado no prédio da Administração Central, à rua Irmã Bernwarda n.º 41 - Florianópolis, Santa Catarina, onde serão prestados os esclarecimentos necessários e fornecidas as cópias do mesmo.

Florianópolis, 05 de novembro de 1979

Alcino Vieira

Diretor do Depto de Administração

Rio Negrinho prepara festa para comemorar centenário

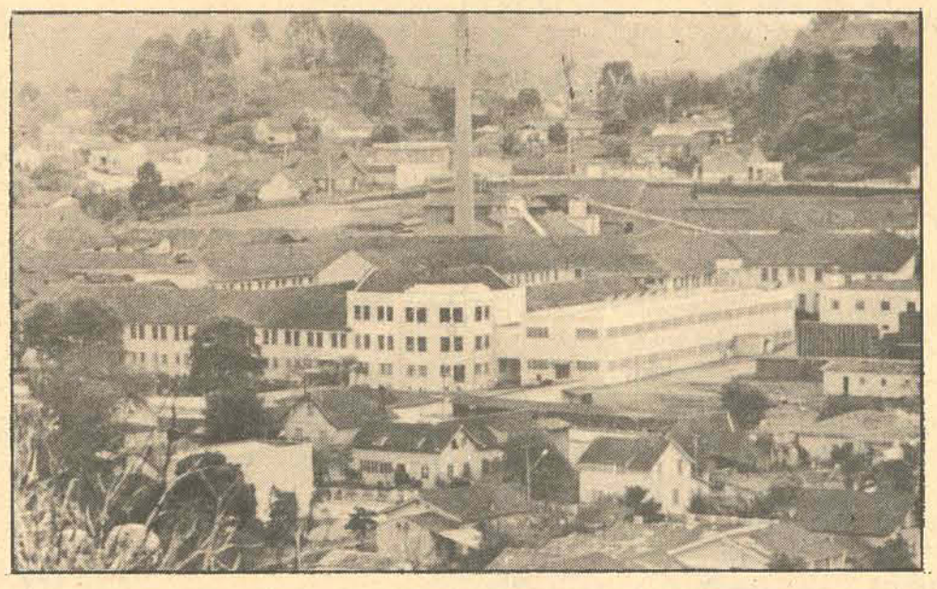

Rio Negrinho (Correspondente) - A Associação Industrial e Comercial de Rio Negrinho, incumbida de promover a Exposição Industrial, ora por ocasião dos festejos comemorativos ao centenário de fundação da cidade, a ser comemorado de 19 a 27 de abril do próximo ano, realizou na terça feira última uma reunião na qual fez o lançamento da venda de stands para a mostra.

Esta reunião foi realizada nas dependências da Sociedade Musical Rio Negrinho e contou com a presença da maioria das 54 empresas associadas, sendo dirigida por Otto Dilson Detmmer, presidente da Associação Industrial e Comercial de Rio Negrinho (AICRN).

Na oportunidade, o Sr. Otto Dilson fez ampla explanação do que será a Exposição do Centenário, apresentando o regulamento a ser obedecido pelos expositores, bem como as demais normas de procedimento para a mostra, que deverá reunir um público estimado em 80.000 visitantes.

A exposição contará com um total de 165 stands de 16 a 20 m2, respectivamente, que poderão se acoplados pelos expositores interessados.

A área útil de exposição será de 2.800 m2, havendo igualmente um amplo pátio com aproximadamente 5.000 m2 para exposição externa. Também a área de estacionamento já foi definida, estando localizada ao lado do pavilhão de exposições numa área de 10.000m2.

Outra área contígua, também com aproximadamente 10.000 m2, deverá ser utilizada para instalação de um parque para as crianças, além de local para apresentações artísticas e serviços de lanches rápidos, sendo que este último está previsto para o intrerior do pavilhão, localizado às margens da BR-280 e pertencente à Transportadora Evaristo Ltda.

Dos 2.800 m2 da área utilizada pelos stands, 692 m2 serão destinados aos expositores de máquinas e equipamentos de maior porte. Segundo o relato do presidente da AICRN, Otto Dilson Detmmer, a entidade organizadora está tendo cuidado especial no que diz respeito aos serviços de apoio para a exposição, como: Serviços bancários, venda de passagens aéreas, além de serviços de apoio jurídico para atendimento aos expositores.

A Associação Industrial e Comercial de Rio Negrinho lançou os stands à venda para os associados, que tiveram prazo até o último dia 5 para escolha. A partir daquela data, foram colocados a venda stands para as demais empresas que desejassem participar da exposição, que segundo Otto Dilson, "deverá se constituir num passo decisivo para o desenvolvimento do setor industrial rionegrinhense e da região.".

Estiveram presentes ainda nessa reunião o prefeito municipal de Rio Negrinho, Paulo Beckert e o presidente da Comissão do Centenário da Fundação Rio Negrinho, Marinho Hoenicke.

Ao final da reunião o presidente Otto Dilson respondeu a várias perguntas formuladas por associaso várias perguntas formuladas por associados, esclarecendo dúvidas a respeito da mostra, principalmente no que tange aos aspectos jurídicos como transferência do material a ser exposto.

Também foram apresentados os preços por metro quadrado que são: Empresas Associadas, Cr$ 1.200 e Empresas não associadas, Cr$ 1.500.

Verba de Chapecó para parques é de Cr$ 2 milhões

Chapecó (Sucursal) - No próximo ano, a Secretaria Municipal do Meio Ambiente gastará Cr$ 2 milhões na manutenção de parques e jardins de Chapecó. Esse valor não inclui os gastos com técnicos e operários e se refere, principalmente, ao plantio de flores, árvores e arbustos de pequenos e médio portes, segundo o secretário Elvino Bedin.

As atividades relacionadas com parques e jardins são coordenadas pela engenheira florestal Maria Elsa de Oliveira e pelo técnico Milton Ferreira, que comandam uma equipe de 14 funcionários e operários. Essa equipe é responsável pelo ajardinamento da cidade, especialmente locais onde as obras do Projeto Cura e do programa de asfaltamento são executadas.

Somente neste ano, de acordo com a SMMA, foram plantadas 3 mil 354 mudas, compreendendo o período maio-outubro. O horto florestal deveria produzir cerca de 100 mil mudas neste ano, mas teve sua produção de plantas ornamentais e florais reduzidas pelas geadas. Mesmo assim, o horto municipal produziu as variedades de mimo de vênus, lírio amarelo, manto de viúma, clorifito, roseiras, horgencias e manduiranas. Adquiridas em São Paulo são as variedades de extremosas, quaresmeiras, manacá, espatodia, azalea e salso chorão.

O viveiro florestal da Prefeitura de Chapecó será transferido no próximo ano, porque a atual área, segundo a engenheira florestal, não é propício, em razão da umidade do terreno. O viveiro está atualmente instalado no Bairro Passo dos Fortes e será mudado para área plana ainda não definida. A produção de essências ornamentais, principalmente da floresta nativa do Sul brasileiro, será a principal meta do horto florestal em 1980.

aluguel

L-046-AP - 3, qtos, sala, cozinha, BWC, área de serviço, sala de visita, acarpetado. Jardim Atlântico.
L-042-AP - 3 qtos, sacada, sala, cozinha, BWC, dep. empregada, acarpetada. Estreito.
L-138-CS - 3 qtos, cozinha, BWC, 2 áreas, dispensa, quintal. Centro
L-179-CS - 2 qtos, sala, cozinha, BWC, jardim de inverno, quintal c/tanque de lavar. Estreito.
L-068-CS - gradeada c/3 qtos, 2 salas, BWC, cozinha, dep. empregada, lavanderia, churrasqueira, garagem, jardim. Coqueiros.
L-003-CS - 3 qtos, sala, cozinha, garagem, BWC, quintal. Barreiros.
L-130-CS - Casa em estilo cabana c/2 qtos, 1 suíte, sala, cozinha, área de serviço, garagem, BWC, telefone, aquecedor central. Agronômica.
L-127-CS - 2 pav. c/4 qtos, sala, copa, cozinha, 2 BWC, porão p/lavanderia, despejo, área de serviço, garagem. Saco dos Limões.
L-071-EC - 1 bar c/90m2 c/1 sala p/jogos mais 2 mesas de Snooker, 2 jogos de bola, 3 portas de estera, BWC, sala p/depósito. Jardim Atlântico.
L-136-EC - 1 galpão medindo 65m2, ótima p/depósito ou indústria de pequeno porte. Centro.

PRAIAS

APARTAMENTOS DE ALTO PADRÃO TOTALMENTE MOBILIADOS, EM ZONA PRIVILEGIADA PRAIA DE CANASVIEIRAS.

GOZE VOCÊ TAMBÉM DOS PRIVILÉGIOS, CONFORTO E SEGURANÇA DE UM CONDOMÍNIO FECHADO.

RESERVE JÁ UMA DAS POUCAS UNIDADES RESTANTES.

terral Estreito

Gran Meta

Plantão: sábados, domingos e feriados

Rua Gaspar Dutra, 20 - Creci 128

Fone 44.2896 - Estreito.

Fone: 44.2896

Imbituba pede à Casan instalação de rede de água

Imbituba (Correspondente) - Os moradores do bairro de Vila Esperança estão solicitando à CASAN a instalação de uma rede de água, pois não dispõe de abastecimento na região.

Mais de 200 famílias, compostas, basicamente, por pescadores e agricultores, residem nessa localidade, situada na Praia Atlântica, onde inclusive, futuramente, será construído um trapiche (pier) para atracação de navios que exportarão os produtos da Sidersul.

A CASAN, por sua vez, prometeu atender a reivindicação dos moradores de Vila Esperança, mas até o momento os estudos técnicos para a implantação da rede de abastecimento não foram iniciados.

Radioamador: Blumenau é escolhida para sediar encontro

Blumenau (Sucursal) - Em correspondência enviada ao prefeito Renato Vianna, o Clube de Rádio-Amadores de Blumenau comunica que a cidade foi escolhida para sediar o próximo encontro da classe, no final do mês de outubro de 1980. A decisão foi tomada na 23ª Concentração de Radioamadores da 5ª Região, realizada em Londrina, no Paraná, no mês passado. O evento também será incluído no Calendário Turístico Municipal do próximo ano.

Erusc substituirá postes de madeira em S. Miguel

São Miguel do Oeste (Sucursal de Chapecó e Correspondente) - A Empresa de Eletrificação Rural de Santa Catarina - Erusc - anunciou o fornecimento de postes de concreto para a Cooperativa de Eletrificação Rural de São Miguel do Oeste substituir os postes de madeiras nas redes interioranas.

A decisão foi tomada pelo presidente da Erusc, Sergio Rabelo Ribeiro, levando em consideração as reclamações dos dirigentes da cooperativa, segundo as quais os postes de madeira, preparados com piche contra a corrosão, apodrecem em dois anos. A explicação para esse fato é o mau preparo do material, segundo a cooperativa.

No próximo ano, a Erusc tranferirá à Cooperativa de Eletrificação Rural 10 mil postes iniciais.

Em fase de conclusão trabalhos no acesso na BR-101

Imbituba (Correspondente) -O acesso norte BR-101 - Imbituba já está praticamente concluído há dois meses. O leito da rodovia, numa extensão de cinco quilômetros , já está asfaltado, faltando apenas o adensamento.

A empresa de terraplanagem, ENGEPASA, continua trabalhando no sentido de concluir o acesso da rodovia, colocando meio-fio que separa a pista de rolamento do acostamento.

Por outro lado o acesso sul, BR-101 - Imbituba, passando por Vila Nova, já recebeu a primeira camada de asfalto num pequeno trecho da rodovia. O engenheiro chefe da ENGEPASA, Edson Bez Batti declarou que "até janeiro de 1980 o acesso será entregue ao tráfego".

Os trabalhos estão se desenvolvendo dia e noite, inclusive aos domingos, pois a empresa pretende acelerar o máximo para entregar a rodovia completamente pavimentada no prazo estipulado pelo programa.

Sinopse

Abastecimento de água

Concórdia *(Correspondente) - A Casan vai construir em Concórdia mais quatro barragens captadoras no Rio Queimados. Com a construção destas barragens, a Casan pretende solucionar os problemas de falta de água na cidade. As obras serão realizadas em convênio com a Prefeitura.*

Galerias pluviais

Lages *(Sucursal) - A Secretaria Municipal de Obras e Viação está refazendo a tubulação de uma das principais galerias pluviais de Lages, nas ruas Hercílio Luz com Manoel Thiago de Castro, destruídas pelas chuvas do mês de outubro. Segundo o secretário Luiz Beltrame Dal'Molin, estas reformas custarão ao município Cr$ 100 mil cruzeiros e deverão estar concluídas no final da primeira quinzena deste mês.*

Curso para domésticas

Chapecó *(Sucursal) - A supervisão municipal do Mobral e as Organizações Arno estão promovendo um curso de empregadas domésticas no Bairro Palmital. O curso reúne 20 mulheres e é ministrado no Centro de Bem-Estar de Menores da Fucabem pela Monitora Olga Peruzzolo. As aulas são aos sábados à tarde e o treinamento completará 70 horas/aulas em três meses. Das participantes não são cobradas inscrições, mensalidades ou material didático, segundo a supervisora Sirlei Viorentin. Cada aluna recebe um conjunto de dez fascículos.*

Publicação sobre Criciúma

Criciúma *(Sucursal) - O município de Criciúma foi incluído entre os 300 mais importantes do País, e por isto está na planilha de distâncias do livro "Brasil em Quilômetros", da Editora Selo Ltda, de São Paulo. Esta informação foi dada pela assessoria de imprensa da prefeitura municipal. A confirmação da inclusão de Criciúma entre os 300 mais importantes municípios do país partiu de uma correspondência enviada pela direção da Editora Selo Ltda ao prefeito Altair Guidi. A planilha de distância do livro é um encarte colorido que representa a essência de publicações e aparece ao lado de outras cidades de realce que tem as suas distâncias relacionadas a todas as capitais brasileiras.*

Lions em S. Domingos

Chapecó *(Sucursal) - A comunidade de São Domingos fundou, na última semana, o Lions Clube. A sessão de constituição do clube foi apadrinhada pelo Lions de Xanxerê. Em São Domingos, o clube admitiu 30 associados e a primeira diretoria eleita tem como presidente Luiz Aurélio Camargo Bastos; vice-presidente Leoclides Bigolin; secretário Luiz Pinheiro e tesoureiro, Sadi Carlos de Bortoli.*

Energia elétrica

Concórdia *(Correspondente) - A implantação de energia elétrica nas linhas São Luis e Banhadão, no município de Castelo Branco, só poderá ser feita, a curto prazo, pelo sistema comunitário. Esta foi a comunicação do secretário Nereu Ghidi, da Casa Civil, em resposta à solicitação da Prefeitura de Presidente Castelo Branco. Ainda segundo o secretário, é necessário que o prefeito entre em contato com o administrador da Celesc em Concórdia e que, a longo prazo, essas obras poderão ser incluídas no programa da Eletrobrás para 1980.*

Bombeiro para Videira

Videira - *A Secretaria da Justiça destinou um caminhão tanque para o Corpo de Bombeiros Voluntários de Videira. O pedido foi feito ao Governador Jorge Bornhausen.*

Solicitação a Figueiredo

Mafra *(Correspondente) - A Câmara de Vereadores de Mafra encaminhou sugestão ao presidente João Figueiredo pedindo a supressão oficial das frações de cruzeiros de todos os documentos financeiros usados no país. A iniciativa do vereador Mário Voos objetiva "a solução para entraves de cálculos, diferenças de somas, acertos contábeis e um meio de eliminar a burocracia".*

Treinamento de motoristas

Itajaí *(Sucursal) - Visando proporcionar aos motoristas profissionais e amadores amplos conhecimentos dos mais diversos tipos de acidentes, noções da legislação do trânsito e das técnicas de direção defensiva, o Centro de Treinamento do Senai de Itajaí está ministrando um curso para motoristas da Empresa de Transportes Coletivos Itajaí Ltda e da Celesc. Por outro lado, foi iniciado um curso de treinamento para guardas, porteiros e vigias de empresas da região, objetivando maior conscientização para que executem de modo eficiente as funções inerentes aos seus cargos.*

Novas salas de aula

Chapecó *(Sucursal) - Este município acaba de ter aprovado projeto para construção de 43 salas de aulas da rede municipal de ensino, totalizando Cr$ 5 milhões e 800 mil. As 43 salas serão construídas em sete distritos e na sede municipal, beneficiando cerca de 1 mil e 700 alunos. Dentro de 30 dias segundo comunicado do Ministério da Educação e Cultura e da Caixa Econômica Federal, será processada a liberação dos recursos.*

Patrolamento de ruas

Lages *(Sucursal) - A Secretaria de Obras e Viação começou na segunda-feira o patrolamento de todas as ruas do Bairro Petrópolis, ex-Cohab. Enquanto isto, outra equipe está executando cascalhamento de diversas ruas no Bairro da Penha. Também encontra-se em ritmo acelerado o assentamento de paralelepípedos na rua Virgílio Ramos, trecho entre as ruas José Luiz Bottini e De Gaule, com conclusão dos trabalhos previstos até o final da semana.*

Aprovação das contas de Lages

Lages *(Sucursal) - O Tribunal de Contas do Estado de Santa Catarina aprovou, no fim de outubro, o balanço geral de 1978 da Prefeitura de Lages. A comunicação foi recebida na terça-feira pelo prefeito Dirceu Carneiro, através de ofício do diretor de apoio administrativo daquele Tribunal de Contas recomenda, textualmente, "a egrégia Câmara de Vereadores, a aprovação das contas do exercício de 1978 da Prefeitura de Lages".*

CIS propõe convênio

Lages *(Sucursal) - O Centro Interescolar de Segundo Grau fez contato esta semana com a Secretaria de Agricultura e Abastecimento do município no sentido de propor um convênio para realização de análise do solo. Essa proposição foi classificada, pelo secretário de Agricultura, Mario Figueiredo, como muito importante, pois "atualmente as análises de solo são realizadas no Instituto Agro-Pecuário em Porto Alegre". Esse convênio trará muitos benefícios, ao economizar tempo.*

Acervo: Biblioteca Pública SC - Hemeroteca Digital Catarinense

CONFERÊNCIA DO MEIO AMBIENTE

Metanol, a solução para a crise energética brasileira

Joinville (Sucursal) — As alternativas energéticas foram o tema principal em todas as palestras da Terceira Conferência Nacional do Meio Ambiente durante o seu penúltimo dia. Hoje, no seu encerramento, a energia voltará a predominar, com a palestra do diretor do Instituto de Química da Universidade Federal de Sergipe, José Barreto Fontes, que falará sobre o álcool como substituto da gasolina e os resultado se suas experiências no aproveitamento do vinhoto — um subproduto do álcool altamente poluente.

Se hoje será a vez do álcool, ontem o metanol foi defendido enfaticamente como a "solução" para a crise energética brasileira. Pelo menos foi a posição defendida pelo assessor da presidência do IBDF, Celso Marchi, para quem o país está na dianteira neste processo: "A Austrália agora que está se mobilizando neste sentido, cujos resultados surgirão apenas daqui a três anos".

Celso Marchi, durante a sua palestra, comentou a atual situação do Brasil, afirmando que "necessitamos de solução imediata. No mercado Spot de Rotterdan, na Holanda, o barril de petróleo está cerca de 40 dólares e subirá para mais de 50 nos próximos dois meses. Portanto, o metanol será de importância estratégica porque a madeira dá em qualquer lugar do Brasil, desde os serrados até na caatinga".

Marchi adiantou que o projeto do IBDF de aproveitamento do metanol já se encontra no Congresso e proximamente será aprovado, o que concederá ao Brasil uma situação privilegiada em relação às outras nações.

Segundo o assessor da presidência do IBDF, a cana-de-açúcar — e consequentemente o álcool extraído dela — causará problemas ao país na medida em que tomará o lugar de outras culturas agrícolas: "A cana-de-açúcar somente deve ser plantada em terras férteis, o que significa que tomará lugar de culturas alimentícias. Assim, correremos o risco de deixar de importar petróleo e ser obrigado a importar alimento. Por sua vez, o metanol é extraído da madeira, que nasce e se desenvolve em qualquer lugar do país, desde o cerrado até a região das caatingas no Nordeste".

Ontem, o ciclo de palestra do penúltimo dia da Terceira Conferência Nacional do Meio Ambiente e Alternativas Energéticas teve como apresentadores Roberto Ukai, de São Paulo, que falou sobre energia; Iycho B. F. Netto, sobre direito ambiental; Gilval Frocelich, da CESP (Centrais Elétricas de São Paulo, que abordou o tema "Fontes de Energia"; Paulo Lago, da UFSC, que falou sobre meio ambiente em Santa Catarina; Davio Schazan, do Rio Grande do Sul, que falou sobre gaseificação; Cezar Tober, também do Rio Grande do Sul, que analisou a energia de combustão; Edlar D'Avila, da Universidade Federal do Paraná, que falou sobre biogás e Celso Marchi, do IBDF, que falou sobre "energia da madeira".

Hoje, em seu encerramento, a Terceira Conferência terá várias palestras continuando o predomínio da "energia" sobre o meio ambiente. Além da palestra do diretor da Universidade Federal de Sergipe, José Barreto Fontes, acontecerá as seguintes palestras, de acordo com o programa elaborado pela ABPPOLAR (Associação Brasileira de Proteção à Poluição Ambiental), Amunesc (Associação dos Municípios do Nordeste de Santa Catarina) e Aprema (Associação de Proteção e Equilíbrio ao Meio Ambiente de Joinville).

Pela manhã haverá "Política de Produção e Consumo de Álcool no País", pelo diretor da Metalúrgica M. Dedini; "Idéias e Técnicas para a Redução do Consumo de Petróleo", por José de Azevedo Netto; "Reflorestamento, Meio Ambiente e Energia", pelo Engº. Nelson Levy, presidente da Associação dos Reflorestadores Brasileiros.

À tarde, "Controle Ambiental, uma Estratégia pela Defesa da Qualidade da Vida", pelo engenheiro e deputado federal Silvio Fernandes Lopes, atual secretário de Obras e Meio Ambiente de São Paulo e "Energia Hidrelétrica", pelo ex-governador paulista e ex-conselheiro da Itaipu multinacional, Lucas Nogueira Garcez.

Paralelamente, acontecerão no último dia da conferência a programação adicional preparada pelas entidades promotoras. No Museu Arqueológico do Sambaqui de Joinville haverá projeção de filmes sobre o meio ambiente cedidos pela Embaixada da República Federal da Alemanha. Na Sociedade Ginástica de Joinville o grupo teatral "Gralha Azul", de Lages, apresentará novamente a peça "E A Gralha Falou". No Hotel Tannenhof, às 21 horas, acontecerá o encerramento e premiação das obras e fotografias expostas na coletiva de artes plásticas com tema ecológico, e na primeira mostra de fotografia sobre meio ambiente. Às 20 horas será apresentado audio-visuais sobre meio ambiente e alternativas energéticas, e um festival de filmes ecológicos, também procedentes da R.F.A.

Equipe da Comissão de Exportação de Madeira visita Itajaí

Itajaí (Sucursal) - Tendo como objetivo principal uma visita de cortesia aos exportadores de madeira da região e contatos de aprimoramento, esteve em Itajaí uma equipe da Comissão Coordenadora de Exportação de Madeira da Argentina. Luiz Augusto Cugner, chefe do escritório da CCEM, sediada em Itajaí, disse que "os contatos foram ótimos e os exportadores se mostraram bastante satisfeitos com a visita".

Falando sobre a atual queda na exportação do pinho, afirmou não preocupar, já que acontece todos os anos, muito embora em 1979 tenha se acentuado, devido a diversos fatores que influenciam no momento o mercado externo. Uma das causas citadas é a importação pela Argentina de madeira do Chile (o pinho insigne) e dos Estados Unidos o pinho "oregon". Porém, são madeiras tipo construção, consideradas de terceira e quarta classe, ficando o mais importante para o Brasil, que é a exportação do pinho de primeira qualidade usado para a fabricação de lambris, portas e outros. Finalizou dizendo que "os exportadores de madeira estão por demais tranquilos, já que a parada de importação pela Argentina é cíclica, e mesmo porque o mercado nacional está muito bom".

SOCIEDADE ANÔNIMA

Grupos madeireiros do Paraná, Santa Catarina e Rio Grande do Sul estiveram reunidos recentemente, em Curitiba, para discutir e aprovar os estatutos de uma sociedade anônima que deverá extrair, industrializar, comercializar e exportar madeira das reservas florestais da Amazônia que estão condenadas pela represa do Tucuruí.

Esta foi a melhor forma vista pelos grupos madeireiros para caracterizar a presença da classe, como interessada na exploração, credenciada que está pelos cinquenta anos de experiência no exercício da atividade e consequentemente evitar a presença das multinacionais na exploração da madeira. Os empresários madeireiros deverão tentar todos os meios possíveis para evitar que a exploração da madeira do Tucuruí caia nas mãos de grupos estrangeiros que poderão, através de uma pressão de ofertas e superprodução, aviltar a comercialização de exportação, deteriorando o valor das vendas e podendo oferecer os riscos de não arcarem com as despesas de custo.

Prefeitura Municipal de Florianópolis
Secretaria do Estreito e Serviços Públicos

Edital n.º 006/79

A Prefeitura Municipal de Florianópolis comunica aos interessados que serão abertas de 12 à 23 de novembro de 1979, as inscrições para a montagem e instalação de barracas ou trailers, para a venda de lanches e refrigerantes nas praias, na temporada de verão 1979/1980.

O Edital respectivo, bem como maiores informações, poderão ser obtidos na Divisão de Serviços Públicos, sita nos altos do Mercado Público Municipal.

Florianópolis, 08 de novembro de 1979
Gilson Luiz Leal de Medeiros
Secretaria do Estreito e Serviços Públicos

Macedo vem ver condições de trabalho dos mineiros

O ministro do Trabalho chega amanhã de manhã, dois dias após a posse dos novos dirigentes do Sindicato dos Mineiros, que compunham a chapa da oposição. E, por isso, a presença de Macedo é interpretada sob outro aspecto. Mas o Palácio do Governo garante que ele virá conhecer as condições de trabalho nas minas.

O ministro Murilo Macedo, do Trabalho, vem inspecionar amanhã em Criciúma as condições de trabalho dos mineiros e a mina escolhida pelo Governo do Estado juntamente com a Delegacia Regional do Trabalho foi a Carbonífera Próspera por ser estatal, o que impedirá especulação em torno dos problemas que as empresas privadas apresentam, segundo informou fontes do Palácio do Governo ontem à tarde.

Ao informar ao governador Jorge Bornhausen a sua intenção de conhecer in loco as condições de trabalho dos operários das minas de carvão, o Sr. Murilo Macedo observou que "esta visita será de caráter particular". Sua intenção, segundo deixou claro, é de evitar protocolos e "até mesmo guarda de segurança"

—Quero fazer uma visita informal, acentuou.

Mas não afastou a possibilidade de avistar-se com os empresários, apesar de o programa elaborado pela Secretaria do Trabalho e Integração Política não prever isso. Se este encontro ocorrer, os empresários irão mostrar ao Ministro seu descontentamento com o aumento semestral do salário, por entenderem que há necessidade de um novo aumento dos preços do carvão. O Ministro , segundo informações do seu gabinete em Brasília, pretende pedir a compreensão dos empresários com a nova política salarial instituída pelo Governo.

MOTIVO

Em Criciúma, a visita do ministro é interpretada sob outro aspecto. Justamente sábado , dois dias após a posse do Sindicato dos Mineiros os novos dirigentes, que compunham a chapa da oposição. A posse foi autorizada pela Delegacia Regional do Trabalho depois de um acordo de cavalheiros, segundo informou dirigentes do próprio Sindicato.

A indagação ontem em Criciúma era sobre o verdadeiro motivo da visita do ministro, justamente depois da transmissão de cargo no Sindicato. O Palácio do Governo limitou-se a informar que a visita do ministro foi comunicada por Brasília.

Mas o Palácio não escondeu que a intenção do Sr. Murilo Macedo de conhecer de perto as minas começou a partir do dia em que recebeu do secretário Fernando Bastos o esclarecimento de que "o salário não constitui o único problema do trabalhador das minas de carvão; as condições de trabalho têm um significado importante e merecem toda a atenção do Ministério".

Após o acordo entre patrões e empregados, homologado no Tribunal Regional do Trabalho em Curitiba, o ministro comunicou ao secretário Fernando Bastos que o próximo passo seria a averiguação das condições de trabalho dos mineiros.

MEMORIA

Ontem à tarde os presidentes dos sindicatos trabalhadores de Criciúma se reuniram extraordinariamente, com a finalidade de definir os detalhes do memorial que será entregue ao ministro Murilo Macedo, do Trabalho. Inicialmente, o grande problema estava sendo a dificuldade para ser encontrado alguém que ficasse incumbido de fazer a entrega.

Este memorial deverá fazer críticas ao projeto da nova política salarial, que foi aprovado pelo Congresso Nacional, e que já está entrando em vigor, e também fazer algumas solicitações específicas. Os presidentes de sindicatos ontem se mostravam também até um pouco descontentes, pois o ministro Murilo Macedo não marcou nenhum contato com eles.

Murilo Macedo chegará ao aeroporto de Florianópolis às 7h25min. Dirigindo-se em seguida para Criciúma, onde deverá chegar no aeroporto por volta das 8h30min. De imediato segue por rodovia com batedores para uma visita a carbonífera Próspera, passando antes na Sociedade de Amparo aos Trabalhadores do Carvão - SATV (pertencente ao Sindicato dos Mineradores), para uma troca de roupa.

Depois de visitar a carbonífera, o ministro Murilo Macedo deixa Criciúma e se dirige para Tubarão, às 11h30min. Deverá visitar naquela cidade a oficina comunitária no bairro Morrotes, e às 12 horas, está previsto o almoço no restaurante da cerâmica Incocesa, do grupo Diomício Freitas.

No Sindicato, a posse dos oposicionistas.

Criciúma (Sucursal) - A chapa oposicionista liderada por Ivanir José Viana, que venceu as eleições no Sindicato dos Mineiros no dia 16 de setembro, acabou tomando posse somente no dia de ontem. Coincidentemente, isto aconteceu pouco antes da visita do Ministro Murilo Macedo a Criciúma. Ontem, ainda, Ivanir Viana já anunciava que o Sindicato atualmente está com uma dívida superior a Cr$ 1,5 milhões e que o balancete de 1979 ainda não foi apresentado pela diretoria anterior. "Nós estamos tomando posse e ainda não temos o balancete de 79, mas já sabemos que a dívida chega a Cr$ 1,5 milhões", alertou Viana.

Por ser uma chapa que representava uma oposição, os seus integrantes tiveram que passar por "jogadas políticas" para que o delegado regional do Trabalho, Airton Minogio do Nascimento, possibilitasse a tomada de posse. Apesar de não confirmar isto abertamente, Ivanir Vianna admite que foi feito um "acerto" para que na sua administração não sejam averiguadas as contas da diretoria passada: "Nós estamos assumindo com um compromisso daqui para frente, no passado não é muito bom mexer, pois pode causar-nos problemas. Vamos pagar as dívidas todas e tentar administrar de acordo com a vontade do trabalhador. Esta foi a condição apresentada para nós assumirmos", disse Ivanir Viana.

Na semana passada, Ivanir Viana esteve reunido pela última vez em Florianópolis com Airton Minogio do Nascimento. Na oportunidade, foi informado de duas coisas: que o ministro viria a Criciúma e que sua chapa tomaria posse no Sindicato dos Mineiros.

"A diretoria anterior era quem falava que nós não iríamos assumir, mas nós estaremos confiantes, pois havíamos definido tudo com o delegado Airton do Nascimento. Neste momento não tenho ainda condições de falar nada sobre esta demora toda para nossa posse, pois poderá complicar o nosso trabalho", afirmou.

A diretoria substituída era encabeçada por Aristides Felisbino e a oposição, liderada pelo presidente Ivanir Viana, tem como secretário Izerlei Barcelos e Jaime Stopassoli como tesoureiro, segundo o novo presidente, a meta inicial será a conclusão da sede própria, com o que será possível pagar as dívidas.

"Deveremos fazer um empréstimo de aproximadamente Cr$ 6 milhões para concluir o prédio e alugar as salas. Assim, o Sindicato terá sua renda própria e poderá pagar estas dívidas, que são muitas para um Sindicato de operário", anunciou Ivanir Viana. Ele também afirmou que terá mais condições de atender o operário, pois estava em atividade até agora, e o ex-presidente Aristides Felisbino já era aposentado quando tomou posse.

Grupo de alemães visita Brusque

Brusque (Sucursal) - O prefeito de Brusque, Alexandre Merico recepcionará hoje um grupo de alemães, chefiados pelo prefeito da cidade de Wiesloch, Helmut Mohr.

Os europeus, que estão desde o início desta semana no Hotel Plaza, em Itapema, passarão o dia todo em Brusque, onde além de visitarem pontos turísticos e as principais fábricas, serão homenageados com um almoço e jantar na Companhia ,Schlosser e Clube de Caça e Tiro Araújo Brusque, respectivamente.

Brusque, a exemplo de outras cidades brasileiras, quer manter maior intercâmbio com países da Europa e por isso vai propor laços de amizades mais estreitas com uma cidade que deverá ser considerada co-irmã.

Essa proposta o prefeito Merico poderá fazer já no próximo ano, porque em maio ele já deverá empreender viagens para diversos países daquele continente.

Disse o prefeito que, por enquanto, não se preocupa com a escolha, mas é quase certo que a preferência recaia sobre uma cidade alemã, pois deste país vieram os primeiros colonizadores e é de quem o brusquense mais conserva as tradições.

Alexandre Merico, no roteiro, procura uma região que se identifique com os costumes e a vida do brusquense e esta poderá ser Wiesloch, dependendo, entretanto, dos contatos que serão mantidos a partir da visita de hoje dos alemães.

GREVE

Professores aceitam proposta dos patrões mesmo sem o aumento

Criciúma (Sucursal) — Os professores da região Sul estiveram reunidos em assembléia geral do seu Sindicato na última quarta-feira, quando decidiram aceitar a contra-proposta patronal ao pedido de reajuste salarial. Os professores estavam solicitando 60 por cento de aumento e os patrões simplesmente decidiram nada conceder, o que acabou sendo aceito amenamente.

Depois de quase dois meses de negociações diretas, sem nenhum resultado positivo, o Sindicato dos Professores e os representantes da classe patronal foram reunidos na Delegacia Regional do Trabalho. "Mas lá eles reafirmaram que não têm condições de conceder reajustes de salário agora, pois estamos no final do ano e eles ainda vão ter que obedecer à nova política salarial do Governo, que exige aumentos nos salários neste mês", anunciou Aloisio Stupp, presidente do Sindicato dos Professores.

Depois de obter esta resposta, Stupp convocou a classe para uma assembléia na terça-feira, posteriormente transferida para quarta-feira à noite. "Na assembléia, a categoria resolveu aceitar. Vamos tentar recuperar isto no próximo dissídio coletivo, marcada para março. No final deste mês ou, no mais tardar no começo de dezembro, vamos convocar a classe para definir o processo do nosso próximo dissídio", relatou o secretário do Sindicato, Jaime Paladini.

Ele ainda comentou que o número de presentes na assembléia — em torno de 100 de 3.500 sindicalizados — foi pequeno devido ao medo dos professores em serem demitidos. Segundo Paladini, todos os empregados estão com intenção de apoiar o movimento, mas não participam ativamente nem das assembléias por temerem punições.

"quando nosso movimento estava no auge, alguns patrões prometeram reajustes a seus empregados, independentemente da decisão destas negociações entre as classes. Mas até agora nada foi confirmado e tudo por enquanto foi só promessa", finalizou Jaime Paladini.

Delegados sindicais participam de curso e discutem problemas

Lages (Sucursal) - Numa promoção da Federação dos Trabalhadores de Agricultura de Santa Catarina (F TASC) e sob o patrocínio do INCRA, terminou ontem em Lages, um curso de treinamento para delegados sindicais de cinco municípios. Nesse curso foi debatido o sindicalismo, o sistema previdenciário, legislação trabalhista, enquadramento sindical e o cooperativismo.

"A finalidade da discussão é aumentar o nível de conscientização e participação dos agricultores com vistas aos problemas da classe", disse Norberto Kortmann, presidente da FTASC.

Outro ponto exposto por Kortmann é a necessidade para mobilizar a classe para que tenha força de reivindicação, já que esta categoria é a responsável pelo maior volume de produção de alimentos de dentro do País e tem "sofrido com a política agrícola dirigida pelo Governo".

Ainda dentro das discussões, o sistema cooperativista foi levantado pelos 32 delegados sindicais. Para eles, a atual estrutura das cooperativas não atinge os objetivos do pequeno produtor e isso é tão verdade que apenas 15% dos pequenos produtores são atualmente sócios de cooperativas.

Para o presidente da FTASC, o que se deseja é uma organização de pequenas cooperativas ou cooperativas singulares em cada localidade onde o agricultor participa e decide e não "esses monstros totalmente burocratizados, onde o produtor de baixa renda não tem acesso".

Norberto Kortmann defende ainda a criação de cooperativas regionais e de federação, mas que respeite, em princípio, a cooperativa singular, gerada pelos produtores e que dispensa custos altíssimos de administrações sofisticadas.

Também o enquadramento sindical, em vigor desde o ano passado, foi tema de discussão dos agricultores. Isto porque, pelo novo enquadramento, 30 por cento das propriedades de minifúndio passaram à classe patronal, isso é, pequenos proprietários são considerados, o que, em última análise, o agricultor não escolhe o sindicato a que pretende pertencer, mas o cadastro do INCRA é que determina. Para Kortmann, cada legislação lançada pelo Governo sempre traz junto uma nova defasagem para a classe.

A questão da assistência médico-hospitalar e do atendimento dentário é outro tema que traz preocupação ao homem do campo pelo precário nível assistencial dado hoje pelo Funrural. O que os agricultores pedem é uma assistência mais real, que pelo menos seja igual à do trabalhador urbano, mesmo reconhecendo que a assistência dada pelo INPS também é deficiente.

O que os agricultores desejam, segundo Carlos Luiz Peron, presidente do Sindicato dos Trabalhadores de Lages, é a segurança de atendimento e não a dependência de um convênio entre sindicatos e hospitais, sempre com verbas limitadas.

Governador assina em Itajaí convênio de Cr$ 17 milhões

Itajaí (Sucursal) - Um convênio no valor de Cr$ 17 milhões de cruzeiros, será assinado hoje em Itajaí com a presença do governador do Estado e sua comitiva, às 18h30min, nas dependências do Itamirim Clube de Campo.

O convênio será assinado entre o Governo do Estado e a Prefeitura Municipal de Itajaí e terá por finalidade o início do capeamento asfáltico do sistema viário básico da cidade (ruas Blumenau, Aleixo Maba, Alfredo Eicke Silva e Heitor Liberato), além da pavimentação e drenagem das ruas José Pereira Liberato e José Gall.

Após o ato o prefeito Almicar Gazaniga oferecerá à comitiva governamental e demais presentes uma choupada.

COMUNICADO Nº 42/79

O presente comunicado serve para registrar uma operação financeira. Não se trata, pois, de anúncio de venda ou de oferta de imóveis.

APESC
CADERNETA DE POUPANÇA
Associação de Poupança e Empréstimo de Santa Catarina

informa ter concedido o financiamento de

Cr$ 10.240.125,00

À

BL - EMPREENDIMENTOS IMOBILIÁRIOS LTDA.

com recursos do BNH
Para construção de um prédio denominado "ED. DULCE", em Joinville - SC., composto de 8 pavimentos, com apartamentos de 2 quartos, contendo 21 apartamentos.
Prazos:
Prazo de construção: 6 meses
Financiamento aos mutuários finais: 21 anos
Em 8.11.79

Florianópolis/Matriz - Rua Deodoro, 30 - Fones: 22-8244 - **Tubarão** - Rua São Manoel, 75
Fone: 22-2202 - **Blumenau** - Rua XV de Novembro, 866 - Fone: 22-4082 - **Criciúma** - Rua Marcos Rovaris, 78 - Edif. Comasa - s/2 - Fone: 33-1024 - **Itajaí** - Rua Hercílio Luz, 25 - Fone 44-2891 - **Lages** Praça João Costa, 70 - Fone: 22-3516 - **Joinville** - Rua do Príncipe, 330 - Fone: 22-3062 - **Chapecó** Av. Getúlio Vargas, 2.454 - Fone: 22-0300 - **Joaçaba** - Rua 7 de Setembro, 64 - Fone: 22-0724

COMUNICADO N.º 43/79

O presente comunicado serve para registrar uma operação financeira. Não se trata, pois, de anúncio de venda ou de oferta de imóveis.

APESC
CADERNETA DE POUPANÇA
Associação de Poupança e Empréstimo de Santa Catarina

informa ter concedido o financiamento de

Cr$ 21.065.400,00

à

BL - EMPREENDIMENTOS IMOBILIÁRIOS LTDA.

com recursos do BNH
Para construção de um conjunto de prédios, denominado "CONJUNTO RESIDENCIAL GABRIELA", em Joinville-SC, composto de 6 blocos com 3 pavimentos cada, com apartamentos de 1, 2 e 3 quartos, contendo 72 apartamentos.
Prazos:
Construção: 9 meses
Financiamento aos mutuários finais: 25 anos
Em: 08.11.79

Florianópolis/Matriz - Rua Deodoro, 30 - Fones: 22-8244 - **Tubarão** - Rua São Manoel, 75
Fone: 22-2202 - **Blumenau** - Rua XV de Novembro, 866 - Fone: 22-4082 - **Criciúma** - Rua Marcos Rovaris, 78 - Edif. Comasa - s/2 - Fone: 33-1024 - **Itajaí** - Rua Hercílio Luz, 25 - Fone 44-2891 - **Lages** Praça João Costa, 70 - Fone: 22-3516 - **Joinville** - Rua do Príncipe, 330 - Fone: 22-3062 - **Chapecó** Av. Getúlio Vargas, 2.454 - Fone: 22-0300 - **Joaçaba** - Rua 7 de Setembro, 64 - Fone: 22-0724

Acervo: Biblioteca Pública SC - Hemeroteca Digital Catarinense

Brown também quer chegar à Casa Branca

Washington — O governador Edmund Brown, da Califórnia, anunciou ontem formalmente que é aspirante à candidatura presidencial dos Estados Unidos pelo Partido Democrata e acentuou que os dirigentes atuais norte-americanos "são simplesmente inadequados para dirigir a nação".

Brown disse ainda ser favorável à proteção ecológica e à exploração e industrialização do espaço sideral. O político de 41 anos lançou assim seu desafio formal ao presidente Jimmy Carter e ao senador Edward Kennedy, que já está em campanha. Carter anunciará suas pretensões políticas no dia 4 de dezembro.

Brown disse que em sua campanha presidencial questionará a filosofia democrata que apóia cegamente os programas sociais, imaginando que os problemas se dissolvem apenas com dinheiro. Pediu também uma mudança na constituição norte-americana, que exija um orçamento federal equilibrado e se propôs a criar um consórcio nacional energético para elaborar e administrar o fornecimento de petróleo do país. Disse também que regulamentaria as importações de petróleo.

Fez apelo a que sejam designados representantes públicos, pelo presidente, para as juntas de diretores de todas as firmas multinacionais dos Estados Unidos.

Brown, filho de um ex-governador da Califórnia, anunciou suas aspirações no Clube Nacional de Imprensa. O jovem político, cuja tardia campanha de 1976 derrotou Carter nos três Estados em que ambos estiveram nas chapas de primárias, disse antes do anúncio de ontem que sabe perfeitamente que começará a "luta" de 1980 em uma distante terceira posição. Inclusive na Califórnia, Brown está abaixo de Kennedy e de Carter em uma pesquisa local.

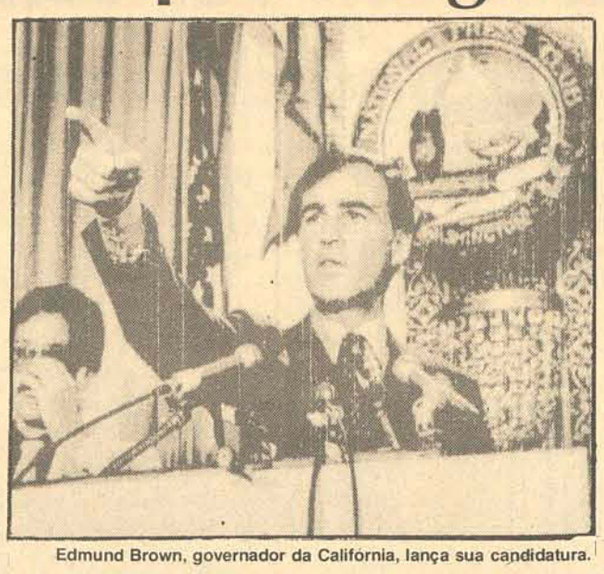

Edmund Brown, governador da Califórnia, lança sua candidatura.

SEM MORDOMIAS

Brown, solteiro, foi eleito governador da Califórnia em 1975 e recusou a mansão, o carro oficial de luxo e o avião a jato a que o cargo tem direito. Embora proceda de uma família californiana politicamente destacada, seu início não foi convincente. Após ter estado quatro anos em um seminário da Califórnia, Brown estudou na Universidade da Califórnia, formou-se na Escola de Direito de Yale em 1964 e depois decidiu dedicar-se à política. Acompanhou partidários dos direitos civis e operários agrícolas e se fez seguir do candidato presidencial antibelicista Eugene McCarthy. Em 1969, Brown foi eleito para a junta comunal de Los Angeles. No ano seguinte, o elegeram secretário de Estado da Califórnia.

"Quero despertar este partido e oferecer ao povo dos Estados Unidos algumas soluções razoáveis para o excesso fiscal, a carência de um programa energético e a diminuição do prestígio norte-americano no mundo", disse. Por um lado, Brown tenta conseguir apoio liberal mediante sua oposição à energia nuclear, suas promessas de conter os gastos militares e o compromisso do que chama "aprender a viver dentro dos limites da natureza".

"Esta campanha está baseada em três princípios: proteger a terra, servir ao povo, explorar o universo", concluiu.

Morre na França a viúva de De Gaulle

Paris - A Sra. Yvonne de Gaulle, viúva do estadista e militar francês Charles de Gaulle, morreu de manhã, na véspera do nono aniversário da morte de seu marido, segundo informou o Instituto Charles De Gaulle, desta Capital.

O Instituto recusou-se a dar detalhes sobre as circunstâncias da morte da Sra. De Gaulle, dizendo que corresponderia a seus familiares fornecer esses detalhes. Informou, porém, que tinha sido internada no hospital militar Val De Grace em Paris, no dia 14 de outubro, para ser tratada de uma doença não especificada.

A sra. De Gaulle já havia sido operada nesse hospital no dia 5 de julho deste ano e novamente no dia 19 de outubro. O hospital não fez qualquer comentário a respeito do falecimento. A residência familiar dos De Gaulle na localidade de Bolombeyles-Deux-Eglises vai ser aberta ao público hoje, aniversário de morte do general Charles De Gaulle.

Fontes da família disseram que, de acordo com os desejos da sra. Yvonne, seus restos serão levados imediatamente para Colombey, onde serão seputados ao lado dos de seu marido. Durante a década em que seu marido ocupou a presidência, a sra. De Gaulle foi conhecida familiarmente como "Tante Yvonne" (Tia Yvonne) pelo público francês. O apelido não era necessariamente carinhoso, mas de crítica irreverente a uma senhora que, segundo o público francês, havia perdido contato com os tempos contemporâneos.

A personalidade dominante de Charles De Gaulle não permitiu que sua mulher tivesse qualquer influência. Além disso, a reputação de ser responsável pela queda ou ascensão deste ou daquele ministro horrorizava a sra. De Gaulle, que deliberadamente permaneceu na penumbra durante toda a carreira pública de seu marido.

215 jovens assassinados por soldados no Zaire

Paris - A Federação Internacional Pró-direitos do Homem afirmou ontem que 215 jovens de 17 a 21 anos foram assassinados por soldados governamentais na província de Kasain, no leste do Zaire, no último verão.

Daniel Mayer, presidente da Federação, que reune cerca de vinte sociedades nacionais pró-direitos humanos, disse que a informação sobre a matança do dia 19 de junho foi dada por fontes do Zaire há três dias. A organização acrescentou que um grupo de soldados entrou em um acampamento juvenil e abriu fogo, matando 200 estudantes, assim como 15 pescadores, que estavam a margem do Rio Lubilanshi.

"Todos os corpos foram lançados no rio e flutuaram até o povoado de Lusambo", situado 920 quilômetros a leste de Kinshasa, a Capital, disse a federação.

"Toda a população de Lusambo viu os cadáveres flutuando no rio. As autoridades de Lusambo telegrafaram a Mbuji-Maye, a capital da província, para indagar se havia uma guerra civil. Mbuji-Maye respondeu que tinha sido um erro dos soldados, que pensaram ser os jovens garimpeiros clandestinos de diamantes.

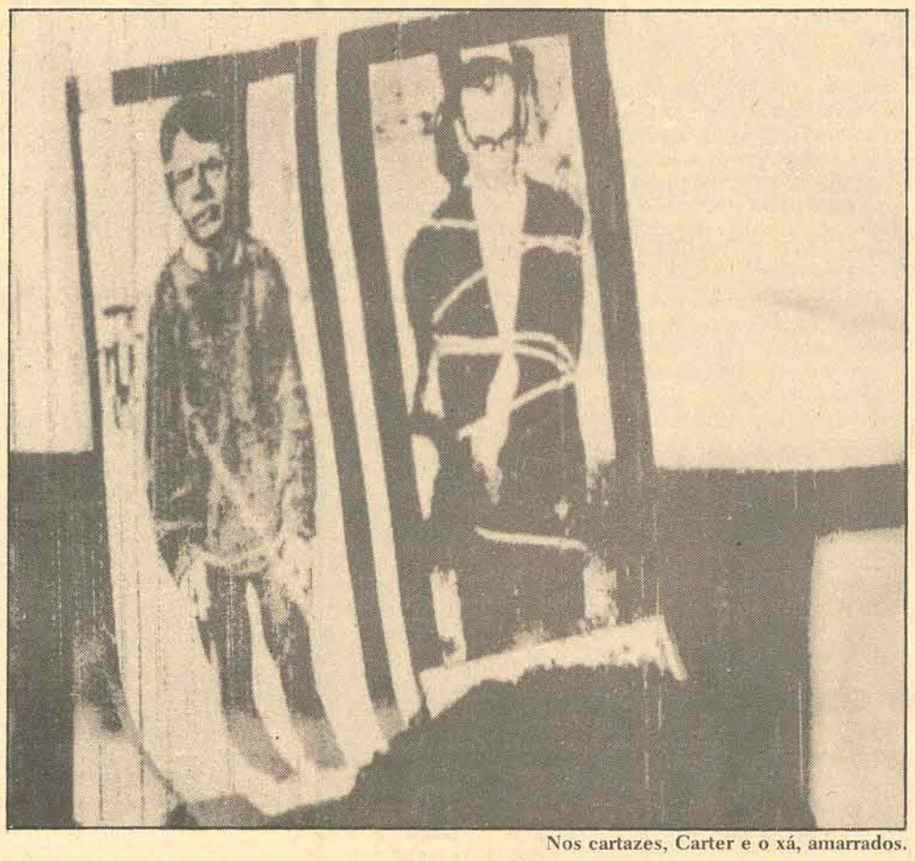

Nos cartazes, Carter e o xá, amarrados.

Iranianos gritam "morte ao xá" e OLP tenta libertação dos reféns

Londres — Manifestantes iranianos colocaram ontem uma venda nos olhos de um de seus 60 reféns norte-americanos na embaixada dos Estados Unidos em Teerã, com as mãos amarradas nas costas, e o levaram a circular pelos jardins da missão diplomática, enquanto, do lado de fora, o povo gritava "morte ao xá" e "devolvam-nos o xá". A situação dos reféns continua inalterada e a Organização para Libertação da Palestina (OLP) é que oferece maior possibilidade de negociar a sua liberação. O vice-marechal Stewart Menaul, membro do Instituto para Estudos estratégicos da Grã-Bretanha, disse que "a única epserança" dos EUA é que um representante da OLP possa influenciar os iranianos.

Menau descartou a suposição de que os Estados Unidos possam lançar uma operação de comandos para libertar os reféns. Em uma entrevista pelo rádio britânica, disse que não acreditava que uma operação de comandos pudesse dar bom resultado e que toda tentativa norte-americana de levar forças militares para o Irã seria considerada pela União Soviética, país que se limita com o Irã, como uma ameaça contra ela.

A OLP comprometeu-se a fazer todo o possível para salvar os reféns, que estão em poder dos estudantes muçulmanos militares desde que estes ocuparam a embaixada, no domingo. O presidente da OLP, Yaser Arafat, aprovou a gestão palestina.

O enviado norte-americano Ramsey Clark, que não recebeu autorização para viajar ao Irã, reuniu-se ontem com um representanhe da Organização para a Libertação da Palestina, a fim de fortalecer suas gestões em favor dos reféns norte-americanos.

De acordo com informações que circularam em Istambul, citando fontes oficiais, o governo da Argelia também se juntou aos esforços da OLP para obter a libertação dos norte-americanos retidos na embaixada dos Estados Unidos em Teerã.

Enquanto isso, um estudante iraniano, falando de Teerã, informou que nenhum dos reféns foi submetido a maus-tratos e que "todos estão muito bem". O estudante, que falou pelo telefone com uma rádio canadense, acentuou: "Não somos inimigos de povos, mas sim de governos". Dois membros da OLP já chegaram a Terrã.

Os manifestantes concentrados diante da embaixada também acusaram o encarregado de negócios dos Estados Unidos L. Bruce Laingen, de conspiração e espionagem, informando que o mantinham cativo na chancelaria, onde permanece desde a ocupação da missão diplomática.

Na Bolívia, uma lenta volta à normalidade.

La Paz - A atividade, nesta Capital, estava praticamente normalizada, ontem, com o transporte público em funcionamento e o comércio aberto, após uma semana de intensa comoção político-militar.

Dentro desse quadro de normalidade, as emissoras de rádio particulares voltaram ao ar, tendo circulado também um dos três jornais diários de La Paz que se declararam em greve, desde o dia em que foi declarado o golpe militar do coronel Alberto Natusch.

"El Diário" reapareceu com a manchete: "Governo suspende medidas de exceção", cujo texto resumia a declaração de anteontem à noite, formulada por Natusch, na qual anunciou a suspensão da lei marcial, da censura à imprensa e a reabertura do Congresso. Essas medidas puseram fim à crise que se seguiu ao golpe militar da quinta-feira passada.

"El Diário" publica também um comunicado, como matéria paga do Congresso, nos seguintes termos: "convocação - convoca-se, em caráter de urgência, todos os membros do Congresso nacional para a reunião que será realizada, hoje, quinta-feira, 8 de novembro, às 17 horas. Ordem do dia: 1- Análise da situação política do país".

O coronel Natusch falou pela televisão e por uma emissora de rádio controladas por seu regime e convidou a presidenta do Congresso a ir ao palácio do governo. Tal proposição deverá ser discutida, pelos parlamentares.

Aparentemente, a oferta foi o resultado de árduas e longas negociações entre membros do Congresso e militares para tirar o país da explosiva situação em que o submeteu o golpe contra o governo constitucional de Walter Guevara, designado presidente pelo legislativo em agosto passado.

Até agora se desconhece a posição de Guevara, o qual, da clandestinidade, já havia manifestado sua rejeição a uma fórmula de conciliação que incluía o seu afastamento, divulgada anteontem. Guevara frisou às claras que não renunciará e nem tem intenção de fazê-lo.

O certo é que esta Capital amanheceu em calma, ontem, sem soldados nas ruas e com o gradual reinício de suas atividades que, ao meio-dia, eram normais. Os bancos abriram, como também os principais estabelecimentos comerciais, os escritórios e o pequeno comércio.

Também as empreas aéreas começavam a regularizar seus vôos e serviços que estavam interrompidos, notando-se uma grande afluência de pessoas que pretendiam viajar ao estrangeiro e que estavam praticamente bloqueadas aqui desde o golpe mimlitar.

Ayala: "militares não têm ambições de poder na Colômbia".

Bogotá - O governo do presidente Júlio Cesar Turbay Ayala declarou que os militares "não tem ambições de poder na Colômbia", respondeu assim ao ex-presidente Dario Echandia, dirigente do Partido Liberal, do próprio governo, que denunciou a existência do que descreve como uma ditadura militar neste país.

"Há um governo militar oficialista", disse Echandia, que exerceu interinamente a presidência da República, em 1943-44, e adiantou: "O ditador é o general Luis Carlos Camacho Leyva".

"As Forças Armadas não estão interessadas em exercer o poder", replicou o ministro de Governo (Interior), German Hernandez, esclarecendo que "as decisões são tomadas pelo Conselho de Ministros, presidido pelo chefe de Estado, no qual há doze ministros civis e apenas um militar".

O general Camacho Leyva é o ministro de Defesa e em diversas ocasiões políticos de oposição afirmaram que exerce poderes excessivos. As críticas de Echandia, em uma entrevista publicada ontem pela revista "Cromos", são as mais severas já formuladas ao governo de Turbay Ayala, iniciado há 15 meses. Seu período constitucional é de quatro anos. Echandia disse que na Colômbia "atualmente não há liberdade. O país está constitucionalmente sob a lei marcial".

Indagado sobre a opinião que lhe merece o presidente Turbay Ayala, Echandia disse: "Eu não quero mais falar de Júlio Cesar, porque sou muito amigo dele. Além disso, como pessoa é um homem excelente, que não faz mal a ninguém. Mas prefiro dizer que não sou liberal. Que me dá vergonha". O ex-presidente disse ainda que o Partido Liberal se encaminha para a perda do poder nas eleições de 1982 frente aos conservadores, porque "os liberais são mais reacionários".

Comissão investigará desaparecimentos em El Salvador

San Salvador — O governo revolucionário ofereceu ontem seu apoio à comissão especial nomeada para esclarecer a situação de várias centenas de presos e desaparecidos políticos e assegurou que se tentará a extradição dos que estejam no estrangeiro.

Guillermo Manuel Ungo, um dos políticos de maior prestígio no país, disse que a comissão de investigação terá todas as facilidades e gozará de garantias absolutas no desempenho de suas funções.

A comissão é integrada pelo juiz da Corte Suprema, Luis Alonso Posada, pelo promotor Roberto Suarez Suay e pelo advogado Roberto Lara Velado. Este último é um dos fundadores do partido democrata cristão e desenvolveu nos últimos anos uma intensa atividade em defesa dos direitos humanos em El Salvador.

A comissão especial terá jurisdição em todo o país e contará com a colaboração dos órgãos de segurança para investigar denúncias de capturas ilegais, desaparecimentos, prisões clandestinas, aplicação de torturas e assassinatos durante os governos do coronel Arturo Armando Molina (1972-77) e do general Carlos Humberto Romero (77-79).

Adolfo Arnoldo Majano, um dos membros da junta de governo que derrubou Romero, anunciou que será pedida a imediata extradição "das pessoas responsáveis pelas capturas, desaparecimentos e crimes denunciados" que estejam no estrangeiro.

A informação da junta de que serão dadas todas as garantias aos investigadores e se tentará a extradição dos responsáveis foi recebida pelas mães de presos e desaparecidos políticos como "um sinal de esperança".

Novo gabinete toma posse hoje no Japão

Tóquio - O primeiro-ministro Masayoshi Ohira designou ontem um novo gabinete de 21 pessoas, que inclui nove membros de facções de oposição dentro do partido de Governo.

As divergências surgidas dentro do Partido Liberal Democrático provocaram uma demora de um dia na formação do gabinete, depois que Ohira reassumiu terça-feira seu posto à frente do Governo após um incomum confronto no Parlamento com outro candidato de seu próprio partido, o ex-primeiro-ministro Takeo Fukuda.

O desafio de Fukuda, por quem votaram 121 deputados, foi originado quando ele e outros líderes do partido pediram a renúncia de Ohira devido aos reveses sofridos pelos liberais democráticos nas eleições de 7 de outubro.

Em lugar de ampliar sua maioria anterior de um voto, os liberais democráticos só conseguiram dessa vez uma minoria na câmara baixa de 511 cadeiras, que superaram apenas com o recrutamento de deputados independentes.

Ohira resolveu o desacordo que retardava a formação do gabinete com sua decisão de manter nele os atuais executivos máximos do partido, para os quais costumam ser designadas outras funções quando se nomeia um novo gabinete.

Os líderes mais importantes entre os liberais democráticos não entraram em acordo sobre quem deveria substituí-los. Seu novo ministro de Relações Exteriores será Saburo Okita, de 65 anos, perito em questões econômicas, que substituirá Sunao Sonoda, enquanto Ohira acumulará a pasta da Educação.

O novo governo, o segundo de Ohira desde que assumiu o poder em dezembro passado, defronta-se agora com questões como o déficit das finanças nacionais, o problema do preço e dos fornecimentos de petróleo, o da inflação, assim como a redução do desemprego e da burocracia.

O problema imediato de Ohira é conseguir a aprovação do orçamento de 1980 por um parlamento no qual os liberais democratas possuem uma maioria muito escassa e onde há facções de seu próprio partido que poderiam se opor em alguns casos. Os membros do novo gabinete serão empossados hoje no Palácio Imperial.

Esquerdistas armados são presos na Itália

Ortona, Itália - O líder de uma organização autônoma de extrema esquerda, Daniele Pifano, foi preso anteontem junto com dois companheiros, depois que a polícia encontrou em seu automóvel duas bazucas. Segundo as autoridades, Pifano, Luciano Nieri, de 33 anos, e Giorgio Baumhartner, de 29, todos empregados da clínica da Universidade de Roma, foram detidos quando dormiam no veículo estacionado nas proximidades desta cidade do centro da Itália.

A prisão de Pifano, que foi acusado de posse ilegal de armas, ocorreu horas depois de um novo ataque terrorista em Turim, capital da indústria automobilística italiana. A polícia informou que membros das Brigadas Vermelhas capturaram em seu escritório Roberto Piazaa, um dos peritos que interveio na investigação das atividades do teórico do terrorismo italiano, Toni Negri. Dois jovens dominaram e amarraram Piazza, de 61 anos, levando documentos e relatórios sobre o Caso Negri. Piazza escapou ileso.

IDEAL

INDÚSTRIA DE ESQUADRIAS DE ALUMÍNIO LTDA

Janelas de correr c/basc, janela de correr s/basc., basculante, grade p/janelas, box, corrimão, veneziana, portão, maxiar.
Rua J. 327 (ponto final ónibus Jardim Atlântico) Procasa — S. José, Fone 44.3680.

ESCRITÓRIO DE ADVOCACIA
Dr. EVILÁSIO CAON

Evilasio Caon
Cid C.A Pedrino
Luiz Gonzaga de Bem
Roberto Gonzaga de Sampaio
Leoberto Caon
ADVOGADOS
Rua Nunes Machado, 14 Ed. Tiradentes, 9.º andar, salas 93/96.
Fones: 22-0859 - 22-9881 - 22-2271 - 22-8418.

ALUGA-SE

Area de 501m2, proprio p/deposito ou almoxarifado, proximo do centro, amplo estacionamento, facil acesso.

Para loja ou escritorio, 1.º andar do predio à rua Francisco Tolentino, 10 (100m2).

1.º andar do predio à rua Trajano, 49 (150m2).
Casa de 2 andares na Av. Rio Branco, Cr$ 18.000,00.

Deposito na Praça Pio XII — Centro.
Apto. residenciais de 1 e 2 quartos.

Tratar rua Felipe Schmidt, 27 — Edf. Dias Velho sala 607 — 6.º andar. Fone 22.5569.

TROCO CASA POR APTO

Troco por apto uma casa c/ grande terreno, proximidades da Telesc, Itacorubi. Preço base Cr$ 3.000.000,00. Tratar através do fone 22-9203 no horário comercial e 33-0470 no período noturno.

SEU PROBLEMA É GÁS
NÓS TEMOS A SOLUÇÃO

Instalamos em sua casa ou apto toda e qualquer tubulação de gás central.
Vendemos e colocamos, aquecedores Junkers, Geraltermer e outros. Solicite-nos uma visita.
Informações 22-3317

Dimed

DIMED — DISTRIBUIDORA DE MEDICAMENTOS LTDA

Localizada na BR-101, km 207, ao lado da Cassol S/A, instalando-se em Santa Catarina, está recrutando:

AUXILIARES DE PESSOAL
(ambos os sexos)
— Idade superior a 18 anos
— Escolaridade: 2.º grau
— Datilografia
— Salário a combinar

AUXILIARES DE DEPOSITO
(ambos os sexos)
— Idade superior a 18 anos
— Escolaridade: 1.º grau incompleto
Os interessados queiram comparecer munidos de documentos, dia 12 de novembro às 8:00 horas, na rua João Jose de Souza Cabral, n.º 174 — Clube Recreativo 6 de Janeiro — Estreito.

22-1660 22-9658
CRECI 37
VIFA
Rua Tte. Silveira, 21 S/ 102

Apartamento 3 Q - com 3 quartos sociais, sala de estar e jantar, copa e cozinha, banheiro social, circulação, área de serviço, garagem individual. Ato Cr$ 20.000,00 e prestações de 3.000,00 mensais - com 105.00m2.
Apartamento 2Q - com 2 quartos, sala de estar e jantar, copa e cozinha, banheiro social, circulação e garagem individual - ato 15.000,00 - prestações de 2.500,00 mensais - com 91.788 m2.
Apartamento 1 Q - com quarto social, sala de estar e jantar, copa e cozinha, banheiro social, circulação e área de serviço - somente 10.000,00 no ato com prestações de 1.000,00 mensais.
Palacete - Sito à rua Paula Ramos - tem uma faixa para identificação - vá visitá-la, depois telefone para um corretor nosso - solicitando todas as informações necessárias.
Lançamento - estamos lançando hoje apartamento de fino acabamento - pelo menor preço da praça - 4.400,00 o metro quadrado de construção - condições especiais até dia 20 deste.
Apartamento desocupada - com quarto social, sala de estar conjugada, copa e cozinha banheiro social, área de serviço e estacionamento - com lustres, carpet de 10 mm, box de acrilico no banheiro e demais acabamento de luxo - desocupado para morar - trocamos por casa ou terreno.

OPORTUNIDADE

Por motivo de novas instalações VALDIR MÓVEIS está vendendo sua fábrica de armários embutidos, situada no Saco Grande c/área construída de 200m2 e uma área total de 400m2, c/todo maquinário novo e em perfeito estado e acompanhando um terreno as margens da rodovia SC-401, medindo 1.750m2, próximo ao Meiembipe. Os interessados deverão comparecer à rua João Paulo n.º 10 ou pelo fone 33-0456, falar c/sr. Sérgio no horário comercial.

AUXILIAR DE CONTABILIDADE

A. Gonzaga S.A. está oferecendo oportunidade para auxiliar de contabilidade. Dá-se preferência a quem tenha experiência e conhecimento em departamento de acionista de S.A. Salário a combinar. Os interessados devem procurar o Senhor Alcione, na rua Francisco Tolentino 60.

Acervo: Biblioteca Pública SC - Hemeroteca Digital Catarinense

beto stodieck

Dos seis homens de ouro, um é mulher

Contam-se numa mão de seis dedos os realmente ricos em Florianópolis - e quando digo rico, por favor, leiam a nível estadual, daqueles que podem figurar em qualquer lista catarinense dos mais afortunados, independente de dinheiro vivo, na mão, ou não.

*

O doutor Aderbal Ramos da Silva continua sendo, indiscutivelmente, hors-concours. A vice-presidência (e só não é presidente porque não quer) do café solúvel Cacique é o suficiente pra encabeçar a lista com alguns quilômetros sobre os demais. Fora os bens que tem por toda a região, sem contar quadras de frente pra rua Felipe Schmidt, a principal de Florianópolis, vocês sabem.

*

Segue-o Cesar Bastos Gomes, o todo poderoso proprietário da Usati (Usina de Açúcar Tijucas) e da Cerâmica Portobelo, sem contar terras e mais terras por toda a região do vale do rio Tijucas.

*

A única mulher da lista é dona Kirana Lacerda, proprietária de um cartório que é uma fábula; senhora florianopolitana de muito prestígio e grana. Pra vocês terem uma idéia da sua fortuna pessoal, basta dizer que é uma das mais importantes clientes da delegacia da receita Federal.

*

Stavros Kotzias, além de casado com uma irmã da dona Kirana é igualmente cartorário e também bastante rico - isso ele deixa transparecer. O que nem todos se permitem, como é o caso de Hercílio Luz Colaço, diretor-presidente da cocacola catarinense - e naturalmente que a sua fortuna não está restrita ao refrigerante.

*

A surpresa dessa listagem é um ilustre desconhecido chamado Martin Goedert. Vocês conhecem? já ouviram falar? nem eu. Pois o homem é possuidor de uma fortuna realmente invejável que engloba edifícios, madeireiras e dinheiro muito vivo - de perder de vista.

*

Outros riquinhos existem, porém nem tanto quanto os seis acima. Agora, por favor, não se baseiem pela pose de alguns que circulam pelaí como se fossem os donos da cidade. Aparência de milionário não lhes falta, porém não se iludam. Porque, além da pose, o que efetivamente têm são altos saldos negativos - via cheques especiais - nos mais diversos bancos. Além de dívidas mis por tudo quanto é canto: nisso são riquíssimos...

E aquela conhecida e elegante moça, hem? que, como funcionária de certa caderneta de poupança, de moedinha em moedinha (dos outros) foi enchendo a sua bolsinha, conseguindo assim desfalcar cerca de 170 mil cruzeiros. É o escândalo do momento em Florianópolis. . .

*

E com a grana o que é que ela fez? Ora, mais que depressa tratou de atualizar o seu guarda-roupa com vistas ao verão que já taí.

*

Além do que, aproveitou pra se adornar em jóias. . .

*

Só que ela, coitada, viu-se obrigada a devolver tudo em 48 horas. As roupas? as jóias? Claro que não: a grana, oras. As roupas e as jóias ela está desfilando por aí com ares de que nada, afinal, aconteceu. . .

Dando uma preview de quão oficioso e nacional será o verão camburiunesco, foi visto rodando e rodando pela orla marítima do nosso mais popular balneário, o galaxie, preto naturalmente, portador de garbosa placa branca (DG0444) de, pasmem, Santo André, São Paulo.

*

Era meio dia do último domingo e o sol fazia-se radiante.

B.S.

A graça de Ilca Peixoto Ramos e o seu inconfundível sorriso de quarenta e sete dentes.

O primeiro seminário catarinense de comercialização de propaganda, a cargo da ABAP/SC, não está interessando apenas aos publicitários e veículos locais, mas, também, aos de ambos estados do sul, assim como pessoal doutras plagas interessados em vender — e comprar — os mais diversos peixes.

*

O seminário, em cartaz de ontem até amanhã no auditório da secretaria da educação, está despertando ouvidos inclusive da rapaziada de repente desempenhando na área editorial, como é o caso da revista Surf Sul que hoje estará esplanando suas intenções pruma atenda platéia.

*

A revista Surf Sul, esgotando o seu segundo número nas bancas, é, hoje, a única publicação brasileira no gênero e tem tudo, a partir do seu terceiro número (a ser impresso em altas gráficas de um centro com maiores recursos) pra estourar nacionalmente.

Depois, quando o pessoal do eixo Rio/São Paulo diz que certas cidades de Santa Catarina são doutros estados nós os chamamos de ignorantes — no entanto há a sua razão.

*

Por exemplo a matéria que o Jornal do Brasil, edição d'antes d'ontem, trouxe sobre Joinville e sua festa das flores que vem assinada pela sucursal do JB de Curitiba.

*

E por que não pela daqui?

O carioca lamenta: chove nos sábados e domingos e são belíssimas as manhãs e tardes de céu azul nos dias úteis da semana.

*

Há muito que venho ouvindo essa choradeira — e não é exclusiva do Rio.

*

Consolem-se os cariocas que nós temos chorado muito mais — às raias do temporal.

Cinco mil dólares por mês é quanto ricos argentinos estão pagando, adiantado, por boas casas em Cañasvieiras de olho no verano.

*

Cinco mil dólares é dinheiro pra burro, não? (burro? pois sim — burro é quem paga), são cerca de 150 mil cruzeiros. E não adianta querer pagar com moeda brasileira que os proprietários das casas não são capazes de aceitar.

*

Aliás, a turística Florianópolis está começando a ter verdadeira ojeriza ao dinheiro pátrio. O nosso negócio é dólar. . .

O tarado da sessão da tarde

Os pais que permitem filhotas de menor idade ir, sozinhas, a aparentemente ingênuas sessões cinematográficas no período da tarde, devem se precaver pois qualquer descuido pode ser fatal.

*

Há, atuando na platéia dos cinemas locais, determinado tarado que tem por hábito deixar escorregar a sua mão sobre as pernas das menininhas em flor como quem não quer nada com nada, tudo não deixando transparecer ser além de simples mão boba de alguém que se distraiu e, com a emoção do filme, deixou cair e apalpar. Conforme a reação das gurias, ou o filha da mãe se manda pruma outra ou continua ali mesmo, em novas investidas.

*

E ele nunca se deixa ver às claras, sempre saindo do cinema antes das luzes se acenderem — afinal já sabe de cor e salteado todo o desenrolar do filme visto no decorrer de várias tardes — se mandando correndinho prum outro cinema a fim de iguais más intenções — ou boas, conforme a incauta atacada.

*

E se por ventura alguma delas resolver se queixar à gerência, como tem acontecido, a resposta é invariável e a alegação é sempre a mesma, é de que o cinema não tem policiamento que consiga conter os desenfreados ânimos do tal espectador.

A Concretex está anunciando em alardeados e coloridos anúncios de páginas duplas, em revistas de circulação nacional, a sua chegada a Blumenau e Joinville.

*

Pobres cidades.

*

Vão ser vítimas, que nem a Ilha, de indiscriminadas e violentas borrifadas de concreto em prol desse progresso que só quer saber de alçar alturas — como se isso fosse civilidade.

Pelo enorme destaque dado ao Ted Kennedy na primeira página do jornal aqui, edição de ontem, até parece que o homem é candidato a presidência pelo PSD ilhéu. . .

Jantar - *Heloisa e Amilcar Cruz Lima mandaram preparar um menu com todo o requinte, por Manolo's e convidaram um grupo de amigos para jantar. Pelas salas e varanda o casal Cruz Lima, em diferentes grupos comentava sua recente viagem a Europa. Entre os presentes, João Eduardo Amaral Moritz e Sra., Paulo Ferreira Lima e Sra., Costureiro Lenzi e Sra., Luiz Fernando Di Vicenzi e Sra., José Roberto Diner e Sra., José Márcio Vieira e Sra., Henrique Wendhausen e Sra..*

***

Hamilton Carriço de Oliveira, está chegando de uma movimentada viagem ao norte do País, encantado com Recife.

***

De Brasília - *Na Câmara Federal, o Deputado Juarez Furtado deu entrada do Projeto de Lei que autoriza a criação e o funcionamento da Faculdade Federal de Direito, na cidade de Lages.*

***

Diariamente às 11,30, na Diário da Manhã, comanda o programa Ponto de Encontro, o jornalista João Ary Dutra.

***

Ainda recebendo cumprimentos pela passagem de seu aniversário ocorrido na semana que passou, a Sra. Laura Carriço de Oliveira.

***

Casamento - *Dos casais, Jorge Francisco Brüggemann e Arlindo Isac da Costa, estamos recebendo convite para o casamento de seus filhos, Rosana e Arlindo, marcado para o próximo dia 23 às 19,30 horas na Capela do Colégio Coração de Jesus. A recepção aos convidados será no salão de festa do Lira Tenis Clube*

***

Show - *O Cantor Juan Barris, contratado pela Dizzy, estreia dia 14 com grande show, naquela simpática casa noturna.*

***

Casamento - *Logo mais às 20 horas, na Capela do Divino Espírito Santo dar-se-á cerimônia do casamento de Ely Mara de Ávila e Alexandre Tireck. Os noivos recebem cumprimentos no Clube Doze de Agosto.*

***

Quem está recebendo cumprimentos pelo nascimento de Roberto Júnior, é o Casal Beatriz e Roberto Amorin.

***

Jantar - *Nair Maria e Laércio Luz espalharam mesinhas pela sala de jantar em seu apartamento, fizeram preparar um gostoso menu e convidaram um grupo de amigos para almoçar e encontrar o elegante casal, José Bastos.*

***

Femosc, Festival da Moda de Santa Catarina, está nos informando que marcou para o próximo dia 23, na Dizzy, a festa para a entrega de prêmios aos vencedores do 1º Festival da Moda.

***

Em mesas diferentes jantavam no Manolo's, os casais, Anita e Francisco Grillo, Regina e Paulo Sá, Terezinha e Sérgio Francalacci.

***

No Rio de Janeiro embarca amanhã para o México o casal Ary K. de Melo.

***

O Secretário da Casa Civil, Nereu Guidi, na Assembléia Legislativa fez entrega ao presidente da Casa, Deputado Moacir Bertoli da mensagem do Executivo, propondo a adaptação do Código de Divisão e Organização Judiciária do Estado de Santa Catarina.

***

Plínio Bueno Neto, que reside em Joinville, onde está concluindo Curso na Faculdade de Economia, deu rápida circulada aqui na ilha, para rever familiares e amigos.

***

Recebendo cumprimentos pela passagem de seu aniversário, o Secretário-Adjunto da Secretaria da Administração, Dr. Paulo Leonardo de Medeiros Vieira.

***

Com movimentado coquetel foi aberta ontem na Galeria Municipal de Arte em Blumenau, a exposição individual do artista plástico, Edson Machado.

***

O Secretário Egidio Martorano Neto, do Bem Estar Social, anunciou a Imprensa que a Caixa Econômica Federal aprovou através do Fundo de Assistência Social, a liberação de cento e trinta e dois milhões de cruzeiros para a construção do Centro Piloto de Palhoça.

***

Fernanda Marcondes de Mattos e Ana Beatriz Machado de Melo, lindos brotos da capital, que vão representar nossa sociedade na noite de gala dia 17 próximo, na Sociedade Carlos Gomes, em Blumenau.

Heloisa e Amilcar Cruz Lima

a decoração que agrada sempre

nova desterro
Móveis e Decorações de Interiores Ltda.
Rua Felipe Schmidt, 83 - Telefone (0482) 22-2324 - Florianópolis - S.C.

Acervo: Biblioteca Pública SC - Hemeroteca Digital Catarinense

"Descomunicação"

Hoje em dia fala-se muito sobre comunicação, meios de comunicação e nós estamos na era das telecomunicações.
Sofremos tanto por causa dos seus benefícios, da industrialização, tecnologia avançada, no perfeccionismo da automatização e vejam que o significado de Comunicação é: participação, informação, ligação, convivência.
Mas que falta de conexão
O telefone por exemplo, nós precisamos dele em casa tanto quanto uma geladeira, fogão ou televisor, não sendo mais objeto de luxo e sim de necessidade.
Nós realmente sentimos a sua falta quando ele por razões técnicas fica mudo, desligando todo o andamento de programações que havíamos feito contando com ele. Inclusive por causa dele, deixou-se de lado ou melhor, diminuiu-se o número de visitas que se fazia.
Antes aquelas visitas eram aguardadas com tanta ansiedade, pois chegava-se ao ponto de se dizer:
— Pessoal, preparem tudo para o fim de semana, porque fulano de tal e família vem nos visitar.
Bolos, docinhos, cocadas, pastéis, etc...
Nas noites de verão, muito sorvete e refresco.
Hoje fala-se assim:
— Aparece lá em casa, tá
No fundo a gente não sabe se é para aparecer mesmo ou se foi falado assim a esmo.
Quando aparecem, fica só no cafezinho e olhe lá.
E tem outros que por brincadeira dizem:
— Aparece lá em casa para chupar laranja, mas traga as laranjas, viu!
Bem pelo preço que andam as laranjas é de se acreditar.
Há alguns anos atrás, ou melhor há muito tempo atrás, quando as pessoas eram mais "ligadas" nas outras, eram mais calmas, falavam mais devagar, tinham suas vidinhas mais pacatas e sedentárias e vivia-se mais, onde palavras como stress, tensão e angústia eram nada conhecidas e enfarte eram poucos os casos que apareciam.
Pois é, naquele tempo as pessoas se conheciam mais, conversavam mais, se frequentavam, se olhavam mais, se sentiam e se ajudavam mais. Chegavam até a colocar cadeiras nas ruas e conversando apreciavam o luar, as crianças brincando e desfiavam os acontecimentos do dia, isto participado por todos. Chegavam até parar, com prazer, para conversar, imagine só
Por exemplo, quando havia um casamento em família, os preparativos vinham sendo feitos há um longo tempo e mexiam com a família inteira, na expectativa do grande dia.
Só que não era apenas um dia e sim três dias de festa:
O dia anterior quando chegavam os parentes e convidados de fora, o dia das bodas e o do enterro dos ossos, que era o dia após o casório, para acabar de festejar.
Tudo regado a boa comidinha caseira, muita dança e muita comunicação humana.
Hoje é tudo muito rápido, tudo a jato, bem apressadinho.
Qualquer festa que se faça, quer seja feita através de convite enviado ou através do telefone, pessoas que não se vêem há anos, e que ao comparecerem ao evento, se pensam que vão conversar, trocar idéias, dialogar, numa festa assim... que engano.
Se for uma formatura, um casamento, a gente se arruma toda, se emperequeta toda e... cumprimentos na Igreja.
Então a hipótese de um coquetel, tudo bem rapidinho, ligeirinho e instantâneo, e ficando de fora o nosso papo que nem furado chegou a ser.
Também pode-se receber um telefonema assim:
— Tio fulano, tia beltrana ou mãe, pai? Olha, casamos viu. Estou telefonando para avisar que estamos precisando de geladeira, fogão, cama, comida etc...
Se for por exemplo festa de aniversário, então o som será curtido a alguns decibeis, ninguém vai falar, é claro, a não ser para pedir para mudar de fita, perguntar onde é o banheiro e dar um tchau ao dono da casa. Tudo por mímica.

Bom, em discoteca, boite e as vezes até dentro do carro, é inútil tentar se comunicar falando, porque o pessoal está curtindo "aquele som da pesada" numa "boa" e ficam todos "robotizados" cada um na sua, ninguém na de ninguém, um barato
Tudo bem incomunicante, bastante insociável.
Deixamos de falar com as pessoas, senti-las, escutá-las, olhá-las, tocá-las, porque não temos tempo a perder; e muitas vezes perdemos muito tempo e dinheiro em analistas, psiquiatras, psicólogos, pagando para sermos escutados, sentidos e decifrados.
A televisão é uma diversão, mas também faz com que as pessoas se afastem cada vez mais.
O fato de uma família ficar horas grudada ali, automatizada na mesma direção já é triste, pior ainda é o fato de existirem dois ou mais televisores em casa, onde aí sim, a família se divide espiritualmente e fisicamente.
Cada um no "seu canal", no seu programa, cada um na sua, sozinhos.
Nós estamos no século XX, o século das descobertas, dos grandes empreendimentos da tecnologia, mas das grandes angústias, das fossas, tensões, neuroses e solidão.

Como eu dizia, há alguns anos atrás receber um convite, fosse qual fosse, era uma honra, um motivo para um bom programa; hoje as pessoas recebem tantos convites de formatura, coquetéis, jantares, casamentos, debus, inaugurações, exposições etc.. que quando vem alguém trazendo um convite, lê-se em certos rostos, que nem recebem com prazer e que podem estar pensando que é um desprazer, que é mais um compromisso, que vai lhes tirar o descanso e que gostariam de ser esquecidos uma hora desta.

E aí essa gente vai entrando naquela roda viva de desfeitas, cancelando tudo, se descompromissando, se afastando das pessoas que as cercam, se afastando do mundo e de tudo, de se doarem, se desligando, motivado por tanto aperfeiçoamento das comunicações, tanto progresso das telecomunicações na terrível arte de se "descomunicar".

Marilena Philippi

Como montar seu aquário

Um aquário bem montado, vegetação e pedras bem colocadas, isto sem falar no indiscritível colorido dos peixes, pode se tornar um elemento a mais dentro da decoração de sua residência.
Com um determinado cuidado e carinho não se torna difícil obter bons resultados na façanha.
O primeiro passo a ser dado ao iniciar a arte da aquariofilia, é sem dúvida a escolha do recipiente. Inúmeros formatos estão à venda nas lojas especializadas, no entanto, o mais adequado é o retangular.
Os tamanhos são dos mais diversos, normalmente o tamanho máximo para aquários que não tenham a armação de ferro é de um metro ou pouco mais, entretanto o tamanho ideal para um aquário decorativo é de 60x30x30 cm, que teria uma capacidade aproximadamente 72 litros, e como a média é de 3 litros de água por cada peixe de tamanho médio, este recipiente poderia abrigar 24 peixinhos, que vem a ser um número ideal para se ter por aquário.
Necessário se faz além de um aquário de 60 ter-se um outro menor, para ser as chamadas "maternidades" ou "hospitais", para os eventuais nascimentos de ninhadas, ou problemas de doenças nos animais. Modernamente os aquários são confeccionados inteiramente de vidro, isto é, sem armações de ferro (aquelas antigas que porventura os senhores já tenham visto).
Outra solução que também as vezes é decorativa é fazê-lo com uma estrutura metálica, e aqui a coluna recomenda o aço escovado que por ter um desing mais moderno do que o bruto ferro. A armação poderia ser feita de latão cromado ou aço inox, este último indicado pela sua grande resistência à ferrugem. Outros tipos, como madeira e cana da índia fazendo a armação também darão um toque decorativo.

MONTAGEM

Uma série de planejamentos e precauções são necessários para a montagem do aquário em sua residência.
O lugar onde ele será instalado, de preferência que seja o mais escuro do ambiente, pois se por exemplo ele receber a incidência direta dos raios solares, brevemente terá os vidros repletos de algas, tornando-se dificultosa a apreciação dos peixes, como também dando o trabalho ao proprietário de constantemente limpá-lo.
A iluminação indicada é a artificial, feita por meio de calhas de iluminação. Nasta calha existem dois tipos de luz, a luz amarela, que para um aquário de 60x30x40 deverá ter a intensidade de 60 watts, distribuídos entre duas lâmpadas de 30, e uma lâmpada do tipo aquarilux ou grolux, ambas de tonalidade rosácea.
A luz amarela é para ajudar a fotossíntese das plantas do aquário, como também gerar seu crescimento, já a rosa é para ressaltar a coloração dos peixes.
O meu amigo também deverá tomar o cuidado de saber se o lugar onde instalará seu aquário é bastante firme, pois lembre-se que ele montado e cheio pesa aproximadamente 90 quilos.

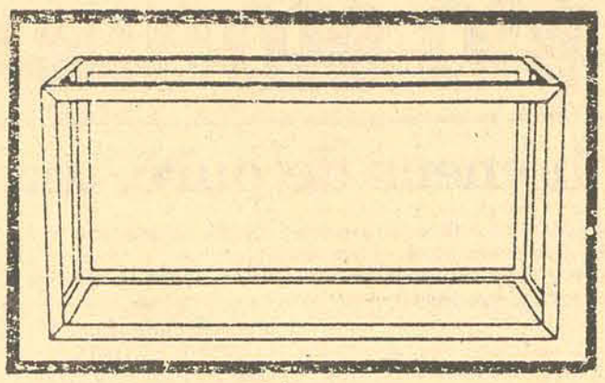

A forma ideal é a retangular...

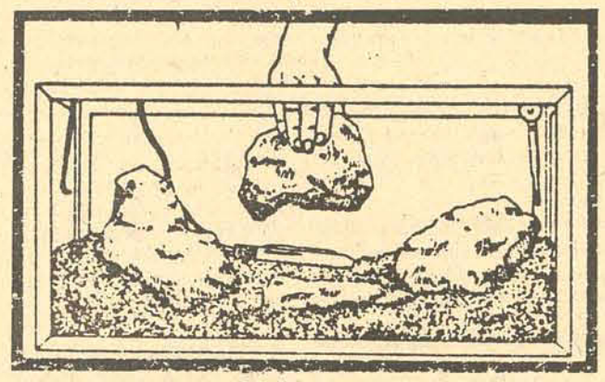

— Lave e escove as pedras antes de colocá-las...

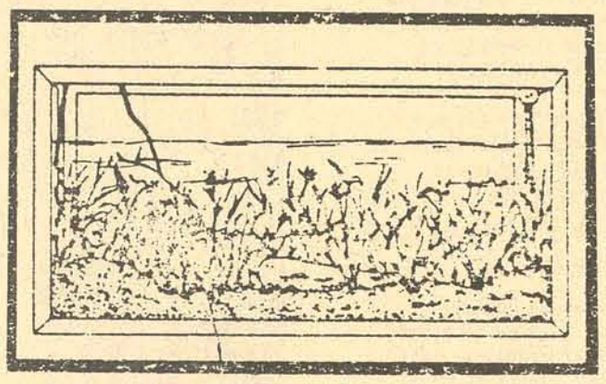

As plantas devem ser colocadas acompanhando o declive previamente feito com a areia, sendo as de maior tamanho na parte de traz e as menores à frente. Agora o aquário está pronto...

ALGUNS CONSELHOS BÁSICOS PARA A DECORAÇÃO INTERNA

Antes de se colocar pedras e plantas no aquário elas devem ser desinfetadas.
Use como desinfetante uma solução de água mais sal grosso.
Pedras devem ser escovadas para remoção de impurezas.
A areia do fundo deve ser de rio, não muito grossa, e antes de colocá-la no aquário deve-se fervê-la durante uns 10 minutos aproximadamente.
Deve-se colocar a areia no aquário na forma de um plano inclinado, sendo que a parte posterior do recipiente deverá ter uma altura aproximada de 10 cm e a frontal de 5 cm, isto para permitir uma melhor disposição ornamental das plantas, como também facilitar a limpeza dos dejetos dos peixes, que com o tempo se acumulam pela inclinação na parte frontal do recipiente, e serão facilmente removidos por uma pipeta, ou até por um sifão de cano plástico.
As plantas também necessitam cuidados especiais, e na próxima Coluna lhes trarei tudo sobre os tipos e cuidados, como também relatarei sobre os acessórios mecânicos do aquário, apenas ressalto hoje que o cuidado básico é o de antes de introduzir as plantas, que estas devem ser lavadas em água corrente por uns 10 minutos.
O recipiente, e isto eu já ia esquecendo, também deve ser previamente lavado com uma solução de água mais sal grosso e posteriormente todo enxuto por dentro e por fora.

CONSIDERAÇÕES FINAIS

Agora você já tem o seu aquário montado, basta apenas colocar água e esperar por duas semanas para colocar os peixes, isto porque a "água de torneira" contém cloro e desinfetantes, e estes são fatais aos animais, e após estas duas semanas o cloro evapora-se completamente, no entanto este colunista sabe que raras são as pessoas com suficiente paciência para ver um aquário montado sem peixes (inclusive foi o meu caso no princípio), informo aqui aos menos pacientes que existe nas lojas especializadas uma solução anti-cloro produzida pela Ward'ey, e no nosso aquário de 60 cm são necessários 9 colheres de chá do produto.
Para finalizar, o que a Coluna deseja é que tenham a maior das sortes neste novo hobbie, e que aos poucos toma conta da cidade.

LOTEAMENTO JARDIM DAS ACÁCIAS

Loteamento com água, luz e pavimentação à lajota, para construção imediata. Apenas a 10 minutos do centro.
Lotes a partir de Cr$ 150.000,00 com apenas Cr$ 12.000,00 de entrada e saldo em até 48 meses.

CENTRO — Apartamento com 02 quartos, living, cozinha, bwc, área de serviço e garagem. Entrega em março/80.
Apenas Cr$ 34.250,00 de entrada. Financiamento garantido.

COQUEIROS — Apartamentos com 02 quartos, living, cozinha, bwc, área de serviço e garagem. Acabamento de 1ª. qualidade.
Entrada de apenas Cr$ 29.950,00 e saldo totalmente financiado. Renda necessária Cr$ 19.000,00. Entrega em dezembro/79.
Consulte nossos Plantões
Fones: 44-4100 - 44-3945 - 22-8388

KOBRASOL — Aptos. com 02 quartos, living, cozinha, bwc, área de serviço, sacada e garagem opcional. Excelente acabamento.
Apenas Cr$ 30.000,00 de entrada e saldo financiado.
Renda necessária - Cr$ 19.000,00.
Consulte nossos Plantões
Fones: 44-3945 - 22-8388 - 44-4100

KITINETES — Excelente localização, acabamento de 1ª. Apenas Cr$ 11.000,00 de entrada e prestações da poupança de Cr$ 1.450,00. Renda necessária Cr$ 9.411,00.

Consulte nossos Plantões
Fones 22-8388 - 44-4100 - 44-3945

terral empreendimentos imobiliários ltda.

LOJA CENTRO — Rua Tenente Silveira, 105 Fone 22-8388
LOJA ESTREITO — Rua Gaspar Dutra, 25 Fone 44-3945
L. KOBRASOL — Av. Central P.R. Kobrasol Fone 44-4100

Norberto Ungaretti, na apresentação de "O Garoto e a Cidade"

Renato Barbosa, prestando ainda agora sua colaboração ao Curso de Pós-Graduação em Direito do Estado, da Universidade Federal de Santa Catarina, advogado que por longos anos militou em árduo exercício profissional, deputado estadual e constituinte de 1934, jornalista de larga tradição na imprensa catarinense, dono de uma das penas mais ágeis e vigorosas que por aqui se conheceram, Renato Barbosa surpreende agradavelmente quantos lhe admiram o talento e as qualidades de escritor, com a publicação de O GAROTO E A CIDADE.
Embora houvesse feito imprimir, há vários anos, conferência que proferiu sobre o movimento abolicionista em Santa Catarina, ainda hoje de consulta obrigatória para os que desejem estudar as dimensões catarinenses daquele episódio da história brasileira, é agora que verdadeiramente acontece sua estréia literária. Estréia em livro, entenda-se, porque escrever é ofício que sempre exerceu, com maestria, em linguagem viva e prosa cintilante, as mesmas características de estilo que estão presentes nas páginas de O GAROTO E A CIDADE. Neste livro, o autor discorre sobre suas experiências, descobertas, vivências e convivências, desde que, menino ainda, perdeu o pai (Lidio Martins Barbosa, inteligente e combativo, foi um dos líderes da propaganda republicana em Santa Catarina), até quando, adolescente, demandou centros maiores, em busca de horizontes e oportunidades que a mocidade da época não encontrava na bucólica Florianópolis. Coisas e gente da sociedade catarinense, costumes e preconceitos que marcavam, na província, o fim da **belle époque**, ternuras e heroísmos de mãe viúva, implicâncias e benquerenças de tia velha, brigas de rapazes, amores amanhecendo, raparigas em flor, como as de Proust e as de todos os tempos e lugares, comerciantes, intelectuais, professores, médicos, políticos — é todo um mundo que ressurge, por entre claridades e sombras, pelo milagre da saudade e pela força da arte, nas páginas deste livro. Não lhe conhecemos similar, na literatura catarinense, que mais espera de quem tem tanto para contar — e, como poucos, sabe fazê-lo.

O Garoto e a Cidade

Moacyr de Oliveira

Renato Barbosa, em seu livro, "O Garoto e a Cidade", com raro estilo e rasgos de inspiração, condensa duas forças irresistíveis: a infância e a terra.

A criança é o símbolo da família. O chão é o pedestal, o patíbulo e o túmulo do homem.

Coração infantil não se pertence, nem se governa, quando ao lado tem a presença constante da mãe. Na adolescência, rica ou pobre, culta ou inteligente, medem-se os valores pela família, padrão da sociedade boa ou perniciosa, edificante ou arrasadora, que em adulto enfrentamos. Por maiores que sejam as contradições e obstáculos, os caminhos se aplainam e iluminam para os que se fizeram dóceis pela fé religiosa e aprenderam as lições de humildade materna.

A paisagem natal guarda-se na moldura do passado. Quadro cujo colorido e sonoridade não mudam jamais, porque em cada recanto ficou um pouco de nós e daqueles que amamos. Abre-se em torno do lar, como extensão viva da grande família humana.

A cidade não pertence ao garoto, que prefere a terra, com suas flores e passarinhos. A cidade superpõe-se ao globo terrestre, num acúmulo de ambições, e artificiosa agiganta-se a esmagar as esperanças renovadoras da infância e o reflorescimento da terra. Cidades constróem-se pelo homem e para o homem, que as repovoa e fertiliza, com risos ou com lágrimas e sangue, e tem a vaidade de poder, a um toque de dedo, destruí-las.

Numa autobiografia, o Autor envolve-nos, logo às primeiras páginas, na afabilidade de seu trato humano, e leva-nos surpreso a percorrer com ele a bucólica Florianópolis da década de 20, ainda ensombrada das lembranças desterrenses.

Começa a aventura no momento em que Silvio sai do colégio primário, e aos trancos de um carro a tração animal, deixa-se levar perturbado, ao aconchegante colo da prima. Silvio representa o menino que fomos e desejaríamos voltar a ser (com maiores razões na velhice), e que vive sempre em nosso íntimo até morrer conosco. Pelas suas mãos ternas e travessas somos conduzidos às ruas, chalés e chácaras da antiga Capital, então mais festejada de flores, pássaros, velas náuticas e saraus à cadência de um piano.

Hábil guia, conhecedor da terra e da gente catarinenses, ao mesmo tempo em que nos encanta com as belezas naturais da ilha, familiariza-nos com as coisas e as pessoas do seu tempo, os costumes, as modas, o comércio, e toda uma vida pacata, notadamente patriarcal. Mais do que apenas descrições pitorescas de ambientes e fatos, revela-nos o Autor, com a experiência e sabedoria de mestre da vida e da ciência, o sentido e o objetivo das lutas de sua geração. A política e a literatura, principais conselheiras da elite bacharelesca da época, em seus primeiros movimentos de reação, a primeira contra o conservantismo, a outra, tentando libertar-se das românticas sugestões provincianas.

Obra escrita por diletantismo, não fica porém no vácuo das reminiscências. Revivendo uma quadra significativa da vida florianopolitana, mostra os ideais dos ginasianos e acadêmicos, muitos deles projetados na vida pública do Estado, com o senso da responsabilidade pelos destinos catarinenses. Em suas tertúlias, aparentemente fúteis, há um fundo sério, próprio dos grupos intelectuais, e onde encontramos mensagens que seriam confirmadas pelo futuro. É um círculo jovem, expressivo, empolgado com Bilac e Rui, e já preocupado com as transformações políticas e sociais, a cuja testa em Santa Catarina estão Lauro Müller, Hercílio Luz, Felipe Schmidt, Gustavo Richard e outros vultos.

Renato Barbosa, ex-jornalista e parlamentar, hoje ainda professor universitário, não fosse um espírito prático, haveria de ter, se quisesse, seu nome consagrado como romancista. Reunindo todas as qualidades do verdadeiro escritor, faltou-lhe a dose do idealismo necessário para, com sacrifício do bem-estar pessoal e da família, dedicar-se simplesmente no Brasil, a escrever.

De tudo quanto oferece de prazer e utilidade, o seu livro, aos moços e aos idosos, para mim o ponto alto do trabalho está na sensibilidade bem humana de Sílvio, que o faz espontâneo nas fraquezas e nos gestos arrojados. O garoto está ligado à cidade, pelas raízes familiares, e ambos se fundem numa só imagem inseparável dos componentes: a infância e a terra, o homem e o povo, o lar e o solo natal.

A vida do menino enaltece o amor filial, capaz de sentir o milagre materno, de que é prova este ligeiro trecho, contado por Sílvio, num instante amargo em que, órfão de pai, refugia-se junto à mãe compreensiva, que lhe dá conselhos: "Não se lembrava de ter visto um fim de tarde assim. O jasmim amêndoa, que fazia latada na varanda, exalava perfume mais doce. Os Ratones, ao fundo da bata, pareciam envoltos em uma névoa lilás muito mais leve. Respirava serenidade. Tinha qualquer coisa — ele não sabia a razão — de um pequenino proprietário anônimo de tudo aquilo".

Acervo: Biblioteca Pública SC - Hemeroteca Digital Catarinense

CLUBES

CLUBE CULTURAL RECREATIVO LIMOENSE — Em comemoração do seu quadragésimo oitavo aniversário, o Clube Cultural e Recreativo Limoense, elaborou para seus associados, vasta e selecionada programação, tendo a mesma início dia 04/11/79, com a prova ciclística e se estendendo durante toda esta semana, indo até dia 11/11/79 domingo, quando se dará o encerramento.

Nesta semana tivemos na 2ª. feira dia 05.11.79, torneio de futebol de salão entre associados, terça-feira dia 06.11.79, alvorada festiva e torneio de futebol de salão entre associados.

Quarta-feira dia 07.11.79, torneio entre os associados. Quinta-feira, encerramento do torneio e premiação dos vencedores. Sexta-feira, acontecerá o jantar de aniversário, em homenagem aos ex-fundadores e ex-Presidentes do Clube, transmissão da faixa da rainha 1978 para a rainha 1979.

Sábado, dia 10.11.79, às 09:00 horas, grande gincana infanto-juvenil, às 15:00 horas, torneio de calha para adultos. Às 18:00 horas, missa em ação de graça, culminando às 23:30 horas, com a Grande Soirée de ANIVERSÁRIO.

Domingo dia 11.11.79, festival de pandorgas e às 15:00 horas, fechando a programação, acontecerá o encontro de artes com entrega de prêmios, apresentação do grupo de danças modernas, além da apresentação especial da equipe de Karatê e Kung-fu.

SOCIEDADE RECREATIVA E ESPORTIVA IPIRANGA — O novo Magic Sound da Sociedade Ipiranga levará até a moçada do Saco dos Limões neste sábado, dia 10/11/79 uma discotheque para a Juventude. Início 23:00 horas; Traje: esporte.

CLUBE RECREATIVO 12 DE SETEMBRO — O Clube de Capoeiras está oferecendo a seus associados na quarta-feira dia 14.11.79, com início às 23:00 horas, Baile dos Casais sendo abrilhantado pela Orquestra Espanhola Casino de Sevilla. Traje: Esporte Chic.

LAGOA IATE CLUBE — Para os associados apreciadores da boa música popular brasileira, o seu Clube da Lagoa da Conceição, leva neste sábado, dia 10.11.79, com início às 21:00 horas, mais aquela noitada de Samba e Seresta, com o conjunto "Os Marginais do Samba". Funcionarão os Serviços de bar e restaurante para maior comodidade dos associados.

CLUBE RECREATIVO CORÍNTIANS CATARINENSE — Promove dias 10 e 11.11.79, com início às 23:00 e 20 horas respectivamente, Baile. No sábado o som está sob a batuta do conjunto "Aquários" e domingo "Som Mecânico". Traje: Esporte.

CLUBE 15 DE OUTUBRO — Neste domingo dia 11.11.79, com início às 20:00 horas, o Clube 15 de Outubro estará mandando aquele recado, com muito som e animação a cargo do Grupo Papatach. Traje: Esporte.

CLUBE SOCIAL COPA LORD — Promove nesta sexta-feira, com início para as 21:00 horas, mais um incrementado SOM MECÂNICO, com o grupo Madson. Domingo dia 11.11.79, com início às 20:00 horas o seu clube da General Vieira da Rosa, repetirá a dose, promovendo mais um embalo mecânico. Traje: Esporte.

CLUBE RECREATIVO 5 DE NOVEMBRO — Como parte de sua promoção, o Clube 5 de Novembro estará promovendo nesta sexta-feira dia 09.11.79, às 23:00 horas Sambão e Seresta, com THE BRASILIANS SCHACKERS. Traje: Esporte. O Clube 5 de Novembro tem o prazer de convidar V. Sª. e os demais diretores desta sociedade, a que prestigiem a posse da nova diretoria daquela sociedade, que regerá seus destinos pelo Biênio 1979/81. Logo após a posse será oferecido aos presentes um coquetel, abrilhantado por uma seresta.

CLUBE RECREATIVO 1º. DE MAIO — O Clube de Barreiros leva até a moçada um final de semana cheio de badalação. Sexta-feira dia 09.11.79, com início às 22:00 horas, discotheque com Som Mecânico. Traje: Esporte. Sábado dia 10.11.79, com início às 23:00 horas o BAILE COM O REI, Som Mecânico, traje esporte. Domingo dia 11.11.79, com início às 20:00 horas terá uma Soirée para a Juventude. Som Mecânico, traje: Esporte.

CLUBE RECREATIVO 6 DE JANEIRO — Na quarta-feira dia 14.11.79, com início às 23:00 horas o colosso do Continente oferece aos seus associados e simpatizantes o Baile de Reencontro das Debutantes com o Conjunto Quarta Redenção. Terão como convidados especiais os cantores Ari Sanches, Djalma Lúcio e Sônia Maya.

RESOLUÇÃO Nº. 01/79

A 1ª. CONCLUBES, reunindo em Florianópolis os Clubes do Estado de Santa Catarina e contando com a presença e adesão dos Presidentes da ACRESC, da FECEMG e da ACEPAR.

CONSIDERANDO:

1º) Que após um persistente trabalho de muitos anos se conseguiu racionalizar e disciplinar a cobrança de Direitos Autorais, segundo o sistema em vigor, que atende, satisfatoriamente aos interesses dos Clubes e dos autores;

2º) Que os Clube Sociais e Recreativos contribuem com grande parte das receitas relativas ao Direito Autoral, podendo oferecer importantes contribuições para o aperfeiçoamento do sistema.

RESOLVE:

1º) Apelar para as autoridades competentes, face a rumores de retrocessos prejudiciais, no sentido de que seja mantida a regulamentação de cobrança vigente, permitindo a continuidade do bom entendimento entre as partes interessadas;

2º) Reivindicar a presença de uma representação dos Clubes Sociais e Recreativos na composição do Conselho Nacional do Direito Autoral;

3º) Encaminhar cópia da presente Resolução, a todas as entidades representativas dos Clubes do país.

Florianópolis, 20 de outubro de 1979

Associação de Clubes Recreativos
e Sociais de Santa Catarina
ACRESC
Federação dos Clubes do
Estado de Minas Gerais
FECEMG
Associação de Clubes Sociais
do Estado do Paraná
ACEPAR

RESOLUÇÃO Nº. 02/79

A 1ª. Convenção dos Clubes Recreativos e Sociais, reunindo os Clubes do Estado de Santa Catarina e contando com a presença dos Presidentes da ACRESC, FECEMG e ACEPAR.

CONSIDERANDO:

1º) Que a tabela oficial de preços do ECAD destina 50% dos direitos autorais as Sociedades de Assistência Social que realizam promoções com essas finalidades assistenciais.

2º) Que essa contribuição vem sendo destinada a entidades de Assistência Social de outras cidades que não aquela onde se realizam a promoção social.

RESOLVE:

Apelar para que o Conselho Nacional de Direito Autoral regulamente a concessão de 50% dos Direitos Autorais a entidades de assistência social promotoras de espetáculos beneficentes, vinculando-a obrigatoriamente a organizações assistenciais do local onde se realiza a promoção evitando evasão desses recursos para outros locais.

Florianópolis, 20 de outubro de 1979.

Associação dos Clubes Recreativos
e Sociais de Santa Catarina
ACRESC
Federação dos Clubes do
Estado de Minas Gerais
FECEMG
Associação dos Clubes Sociais
do Estado do Paraná
ACEPAR

NOTA:

Solicitamos a fineza se possível, divulgar na íntegra as presentes resoluções, tirada por ocasião da 1ª. Convenção dos Clubes Recreativos e Sociais de Santa Catarina, a qual já foi enviada a vários ministros, além de estar sendo enviada a todos os Clubes e entidades representativas dos mesmos.

CINEMA

Cinderelo Trapalhão — De Adriano Stuart, com Renato Aragão, Dedé Santana, Mussum, Zacarias, Maurício do Vale, Paulo Ramos, Sílvia Salgado, Hélio Souto, Francisco Dantas. Última aventura dos "Trapalhões", desta vez localizada em uma cidade do interior, onde se impõe pela força um certo capitão, apoiado por uma quadrilha. Dedé, Didi, Mussum e Zacarias são os "mocinhos" que, desinteressadamente, procuram livrar a cidade dos bandidos. Livre. Às 15, 19h45min e 21h45min, no **São José.**

O Campeão (The Champ) - Direção de Franco Zefirelli, com Jon Voight, Faye Dunaway e Rick Schoeder. Refilmagem da história de uma mulher divorciada que, depois de 7 anos, quer recuperar o filho, que está sob a custódia do pai. Livre. Às 15, 19h45min e 22 horas, no **Coral.**

Uma Fêmea do Outro Mundo - Brasileiro, de J. Figueira Gama. Com Kate Lyra, Milton Villar, Roberto Pirilo, Anilza Leone, Wilson Grey e Álvaro Emílio, 18 anos. Às 20h, no **Jalisco.**

Bruce Lee no Jogo da Morte e o Selvagem. Programa duplo. O primeiro filme, mais um "Kung-fu" e o segundo com Yes Montand e Catherine Deneuve. 18 anos. Às 14 e 20 horas, no **Roxy.**

Com as Calças na Mão e Quatro Valentes do Kung-Fu - Programa duplo com início às 20 horas. 18 anos. No **Glória.**

O Tesouro de Matecumbe (Treasure of Matecumbe) - Produção dos estúdios da Walt Disney, com Vic Morrow, Jane Wyatt e Peter Ustinov. Livre. as 17, 19h45min e 21h45min, no **Ritz.**

A Taberna do Inferno (Paradise Alley) - Dirigido e escrito por Sylvester Stallone, que também faz o papel principal. Com Kevin Conway, Anne Archer, Joe Spinell, Armand Assante, Lee Canalito, Joyce Ingalls, Frank McRae, Terry Funk e Aimee Eccles. História ambientada numa zona pobre de Nova York, no ano de 1946. Três irmãos, na luta pela sobrevivência, encontram na luta livre a maneira de ganharem dinheiro. 16 anos. Às 14, 16, 19h45min e 21h45min, no **Cecomtur.**

Ciclo de Cinema Norte-Americano. Hoje: o "horror", com os filmes: **Frankenstein e A Noiva de Frankenstein,** de 1931 e 1932, ambos de J. Whale; **Lobisomen, Lenda e Cura; O Fantasma de Frankenstein** e **Drácula** e **O Homem Invisível,** o primeiro de Tod Browning, 1931 e o segundo de J. Whale, 1933. Às 20h30min, na **Casa da Cultura.**

RÁDIO GUARUJÁ — AM

06:00 - Cinco Minutos com Jesus
06:05 - A Música da Guarujá
06:15 - A Voz da Libertação
06:50 - Palestra do Padre Cardoso
07:00 - Programa "Portãozinho e Porteirinha
07:30 - Programa Agrícola
07:40 - Informativo Agropecuário
08:00 - Correspondente Guarujá
08:15 - Programa "César Souza" (1ª. Parte)
08:45 - Rádio Notícias Brde
09:00 - Programa "César Souza" (2ª. Parte)
09:55 - Rádio Notícias Brde
10:00 - Programa "Miguel Livramento" (1ª. Parte)
10:55 - Rádio Notícias Brde
11:00 - Programa "Miguel Livramento" 2ª. Parte)
11:55 - Rádio Notícias Brde
12:00 - A Opinião de Mário Inácio Coelho
12:05 - Programa "Vanguarda Esportiva"
12:40 - A Música da Guarujá
12:55 - Correspondente Guarujá
13:05 - Programa "Chamada Geral"
14:00 - Programa "Show da Tarde" (1ª. Parte)
14:55 - Rádio Notícias Brde
15:00 - Programa "Portãozinho e Porteirinha"
17:00 - Programa "Pra Matar Saudade"
17:55 - Rádio Notícias Brde
18:00 - O Instante da Prece
18:10 - Amadorismo em Foco
18:30 - Programa "Momento Esportivo"
18:50 - Correspondente Guarujá
19:00 - A Voz do Brasil
20:00 - Projeto Minerva
20:30 - Programa "Show da Noite" (1ª. Parte)
21:00 - Correspondnte Guarujá
21:10 - Programa "Show da Noite" (2ª. Parte)
23:00 - Programa "Show de Bola"
24:00 - Encerramento

DCE dá amanhã primeiro grito do Carnaval/80

Amanhã, a partir das 23h., no Centro de Convivência da Ufsc, será dado o primeiro grito do Carnaval de 1980.

Promoção do Diretório Central dos Estudantes - DCE - , a festa terá som a cargo de Luiz Henrique e seus batuqueiros que prometem tocar até o sol raiar.

"A gente vem gritando o ano inteiro. Contra o ensino pago, a favor do Hospital Universitário, contra o projeto de autarquização da Universidade Brasileira, pela democratização da Universidade e do país. Temos sido a vanguarda, nada mais justo que antecipemos também a abertura da temporada com esse grito geral de alegria e protesto, ainda que esteja longe o dia em que teremos, como profetizou Gilberto Gil, Festa, trabalho e pão", justifica um universitário.

O único problema existente é a falta de ônibus durante a madrugada e, ainda ontem à tarde, o DCE procurou a Divisão de Transportes Coletivos no sentido de conseguir a colocação de carros especiais para "permitir que todos os estudantes possam participar da festa".

HORÓSCOPO

Prof. Yokanon

Áries — *Prossiga com qualquer projeto já iniciado. O período que se inicia é ótimo. Em amor, ambiente agradável. Saúde: procure repousar um pouco mais que de hábito.*

Touro — *Evite decisões apressadas e seus assuntos profissionais serão beneficiados. Alguém que não via há muito tempo poderá reaparecer na sua vida.*

Gêmeos — *Não fale sobre seus projetos futuros, nem ao seu melhor amigo. Possibilidade de discussões por causa de dinheiro.*

Câncer — *Seja precavido em suas despesas ou ao lidar com dinheiro. Possibilidade de novos amores. Procure levar uma vida menos agitada.*

Leão — *Boas possibilidades de dar andamento a seus afazeres despreocupadamente. Favorável a um novo romance. Dia favorável para tratar de questões de saúde.*

Virgem — *Possibilidade de alguma contrariedade por questões de ponto de vista. Dia insípido para o amor. Descanse mais e observe sua dieta alimentar.*

Libra — *Tenha calma e conseguirar resolver todos os problemas que eventualmente surjam. Muito tato ao tratar com a pessoa amada.*

Escorpião — *Trabalhe mais confiando na sua capacidade do que na ajuda de companheiros. Possibilidade de desentendimentos afetivos.*

Sagitário — *Modificações executadas apenas para quebrar a monotonia, poderão resultar-lhe adversas. Poderá encontrar alguém que lhe desperte atenção.*

Capricórnio — *Certas pessoas farão tudo para atrapalhar o seu dia. Mas não se enerve. Dia propício para iniciar novos romances.*

Aquário — *Não se deixe induzir por atitudes precipitadas. Procure entender -se com a pessoa amada. Saúde regular.*

Peixes — *Um pouco mais de esforço em seu trabalho e ele renderá bastante. Bom para projetar o futuro junto com a pessoa amada.*

TELEVISÃO

CATARINENSE - 12

10:15 - Telecurso II.º Grau
10:30 - Nossa Terra, Nossa Gente
11:00 - Sítio do Pica-pau Amarelo - Reprise
11:30 - O Mundo Animal
12:00 - Jornal do Almoço
13:45 - Carinhoso
14:15 - Sessão das Duas - **Os Propagandistas**
16:30 - Programa Celso Pamplona
17:25 - Clubinho
17:35 - Sítio do Pica-pau Amarelo
18:00 - Cabocla
18:50 - Jornal das Sete
19:00 - Marron Glacê
19:50 - Jornal Nacional
20:20 - Os Gigantes
21:00 - Sexta Super
22:00 - Plantão de Polícia
23:00 - Jornal da Globo
23:30 - Semana Um - **Holocausto**
00:30 - S.W.A.T.

REDE CATARINENSE - 3 e 6

11:00 - Abertura
11:15 - Inglês com Fisk
11:30 - TV Educativa
12:00 - RC Show
13:30 - Cinema Livre - **O Mordomo e a Dama**
15:00 - Vingadores do Espaço (Cultura); Nós Mulheres (Coligadas)
15:30 - Perdidos no Espaço
16:30 - Viagem ao Centro da Terra
17:00 - Um Táxi Dentro das Nuvens
17:30 - Daniel Boone
18:30 - Dinheiro Vivo
19:15 - Jogo Aberto
19:20 - RC Notícias
19:40 - Como Salvar Meu Casamento
20:40 - RTN
21:00 - Clube dos Artistas
23:30 - Sessão Nobre - **Os Heróis de Telemark**
01:00 - Cinerama - **Os Direitos Femininos**

ELDORADO - 4 e 9

15:45 - Educativo
16:15 - Mary Tyler Moore
16:45 - Viagem pelo Mundo
17:15 - Lassie
17:45 - Desenho Animado
18:00 - Revista Feminina
19:00 - Cara a Cara
19:45 - Jornal Bandeirantes
20:15 - Telesporte
20:20 - Os Biônicos
21:15 - Moacir Franco Show
22:15 - Bearcats
23:15 - Cinecolor - Ladrões de Sobra - Com David McCallum e John Crawford. Anya Kovach, que viveu na Iugolávia na época da Segunda Guerra, possui uma personalidade marcante e rebelde. Depois de muito procurar, encontra o amor que desejou.

Na AF, como as crianças francesas vêem o Brasil

Aberta ainda no dia 1º deste mês, permanecerá aberta à visitação pública até o próximo dia 14, na Aliança Francesa, uma exposição de desenhos de crianças da França tendo por tema o Brasil. Ainda no ano passado, a Associação de Cultura Franco-Brasileira se propôs a prestar homenagem ao Ano Internacional da Criança, e , finalmente, escolheu o tema "Como vocês vêem o Brasil?", do que resultou cerca de 200 desenhos, dos quais 30 estão expostos agora em Florianópolis.

O trabalho foi realizado na região de Angers, onde os professores orientaram as atividades escolares a esse respeito. Motivadas pelo fato de que seus desenhos seriam vistos no outro lado do Atlântico, as crianças participaram ativamente. São crianças de 9 a 11 anos de idade e que provêm de todas as classes sociais da sociedade francesa, o que forma, portanto, uma mostra da infância da França e do que ela pensa sobre o Brasil.

Os resultados são um Brasil colorido e cheio de mitos - futebol e carnaval, tipos regionais, o café, o papagaio, o Amazonas, Copacabana, as raças e a bandeira. Mesmo não se constituindo em obras-primas, a mostra é válida, pois se, de acordo com a Aliança Francesa, "é verdade que a arte é um fator que acima do cotidiano contribui para reunir os homens, esses desenhos se aproximam muito dela".

Na Fepevi, hoje, uma palestra sobre ICM

Itajaí (Sucursal) - Às 19h30min de hoje será realizada nas dependências da Fepevi uma palestra na cadeira de Estágio de Processo Fiscal pelo professor Doutor Nelson Madalena, procurador geral da Fazenda do Estado de Santa Catarina. O tema versará sobre o ICM e contenção fiscal.

A vinda do professor Nelson Madalea é uma promoção da Associação Comercial e Industrial de Itajaí e a direção da Faculdade de Ciências Jurídicas e Sociais do Vale do Itajaí.

"A História é uma História" encerra temporada local

Será hoje no Teatro Álvaro de Carvalho a última apresentação da peça "A História é uma História", de Millôr Fernandes. Dirigida por Jô Soares, a peça tem em seu elenco as presenças de Myryam Pérsia, Tião D'Avila e Olnei Cazaré. A exibição se dará às 21 horas.

Depois de cerca de dois anos em cartaz no eixo Rio/São Paulo e de ter recebido pelo menos sete prêmios neste período, "A História é uma História" veio ao Sul. Os seus atores têm, além do aval do sucesso da peça, méritos por boas passagens por novelas de televisão de grande audiência.

O texto reúne uma série de piadas feitas em cima da História Universal Tradicional. Partindo da Idade Média, o Millôr passeia pelo tempo e pelo espaço, levando o espectador ao Egito antigo, à Grécia Clássica, ao Império Romado, às aventuras e desventuras dos colonizadores portugueses e espanhóis e a independência dos Estados Unidos, até atingir a época atual. Neste trajeto, dá a sua versão irreverente da história tradicional, pois entende que "a história é um negócio que não aconteceu, contada por um cara que não estava lá.

DISCOS

CONCERTO PARA VIOLINO Nº 3 EM SI MENOR, OP 61 (SAINT-SAENS); POÈME, OP 25 (CHAUSSON); BERCEUSE, OP 16 (FAURÉ) - (CBS) — O "Terceiro concerto para violino" em três movimentos - Allegro nom troppo, Andantino quasi allegretto, Molto moderato a maestroso - data de 1880 e é uma das obras mais populares de Saint-Saens, um compositor que se coloca entre os principais da geração francesa do século passado e início deste.

O "Poème" de Chausson é uma das obras primas de um autor que, entre os esquecidos, deixou assim mesmo uma obra que começa a ser reconhecida. "Berceuse", de Fauré, reúne aqui todas as qualidades que o caracterizaram como um dos melhores compositores franceses.

ARTE DA HARPA - A HARPA E O BARROCO DO SÉCULO XVIII - ORQUESTRA DE BERNARD THOMAS - (CBS) — Um dos mais antigos instrumentos musicais da humanidade, a harpa sofreu uma evolução lenta e inconstante, tendo sido, inclusive, abandonada por alguns grandes mestres pelas dificuldades que sentia em adaptar-se ao progresso da arte. Mesmo assim, e paralelamente a algumas inovações, a harpa foi um instrumento amplamente divulgado, tendo os seus maiores executores atuado durante o período barroco, sobretudo na Inglaterra, Alemanha, França e Itália.

Este álbum contém seis composições, reunindo Georg-Friedrich Haendel, Luigi Boccherini, Francesco Petrini, Jean Baptiste Krumpholtz, Christian Hochbrüker e Antonio Vivaldi.

THE BEAT OF THE BIG BAND - TOMMY DORSEY AND HIS ORCHESTRA - (CBS) — O nome Dorsey foi, por mais de quatro décadas, a apologia do sucesso musical e da genialidade artística. Por isso, esse nome significava dois irmãos muito diferentes um do outro e que durante algum tempo tocaram juntos, depois se separaram para dirigir cada um sua própria orquestra, e finalmente se reconciliaram para acabar morrendo quase juntos.

Hoje, quando os grandes nomes da primeira metade do século vão para as enciclopédias e os apreciadores das orquestras querem que elas voltem, um álbum dos Dorsey é um bom final. Entre as faixas estão "Do Do Do", "It started all over again", "I dream of you", "Melancholy serenade autumn in New York" e "I should care".

REVISTA

A revista **Ilusão** desta quinzena traz, como sempre, muitas fofocas sobre artistas, pessoas importantes, cinema e televisão. Por exemplo: os vícios e superstições de Roberto Carlos, a história de um cantor famoso que sobrevive como chofer de táxi, a briga que envolve Sílvio Santos com alguns artistas. Em termos de novelas, os muitos casamentos de "Cabocla" e as críticas do público a Paloma, estrela de **Os Gigantes.** Além disso, coisas interessantes sobre amores entre artistas, conversas muito secretas, comentários sobre cinema e música e uma fotonovela. E, como sempre, uma série de posters, entre os quais os de Dina Staf, Francisco Cuoco, Maria Creuza e Suzana Vieira.

Entre as matérias interessantes de **Nova** de novembro estão os altos e baixos no sucesso do cantor Ivan Lins, os problemas da mulher casada na procura de um emprego e uma entrevista com um conhecido sexólogo americano sobre a prática do sexo oral. Uma reportagem mostra um casamento que deu certo: Paulo José e Dina Sfat. O Verão e a oportunidade de emagrecer mereceu diversas páginas da revista, que traz também muita coisa sobre amor, beleza, sexo, psicologia, política e uma tentativa de resposta: por que os homens tem medo de mulher inteligente? E **Nova** traz ainda um guia de emagrecimento rápido, com oito páginas exclusivas.

Playboy deste mês traz, em seu lado "sério", uma entrevista com Nelson Rodrigues, o que vamos fazer com o lixo atômico, o show-room de Playboy com as novidades em som e o que há por detrás dos festivais de música, que a televisão não mostra. Em termos de mulheres, uma série de fotos com as garotas dos cursinhos e uma lista de cenas muito sensuais e eróticas no cinema, mostrando, entre outras, Kate Lyra, Sylvia Kristel, Laura Antonelli, Paola Morra. Além disso, sauna a dois e um teste: o que fazer com essas mulheres mais liberadas e exigentes sexualmente.

Também cinema, artigos, música, ficção, comida, etc.

Acervo: Biblioteca Pública SC - Hemeroteca Digital Catarinense

Peixe apreendido pela Sudepe poderá ser distribuído para os pobres

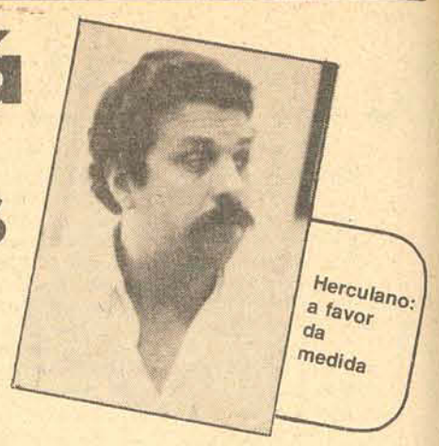
Herculano: a favor da medida

"O coordenador regional da Sudepe, Hamilton Seifriz disse que é favorável a assinatura de um protocolo entre a Prefeitura Municipal de Florianópolis, a Sudepe e o Instituto de Pesquisa e Extensão da Pesca da Secretaria de Agricultura e Abastecimento do Estado, a fim de que o pescado apreendido pela fiscalização seja distribuído pela população mais pobre da cidade, para ajudar a suprir as carências alimentares dessa gente.

A medida já foi adotada em Itajaí pelo Prefeito Hamilton Gazaniga que distribuiu mais de 8 toneladas de peixes apreendidas, para a população de baixa renda.

PRESERVAR PARA NÃO EXTINGUIR

Segundo Seifriz, a Sudepe restringiu o esforço da pesca da sardinha nas regiões Sul e Sudeste do País através da portaria nº 15, de 26 de agosto de 1977, visando objetivamente estabelecer o equilíbrio entre o esforço da pesca suportável sem prejuízo da renovação dos respectivos estoques, e a exploração econômica da sardinha, na área marítima.

Por isso decidiu limitar a frota sardineira industrial na região, estabelecendo para esse fim um limite de 96 embarcações traineiras para todo o Estado de Santa Catarina. Além disso fixou um período de aproximadamente 40 dias, de modo geral incidindo sobre os meses de dezembro e janeiro, nos quais a pesca de sardinha está proibida.

Complementando essas medidas de caráter preventivo, a Sudepe estabeleceu que "só será permitida a pesca da sardinha de comprimento igual ou superior a 17cm, admitindo-se uma tolerância de 15% sobre o peso total da captura para evitar injustiças.

O coordenador da Sudepe informou também que por delegação de competência, o órgão outorgou ao Instituto de Pesquisas e Extensão da Pesca a responsabilidade de fiscalizar o cumprimento da atual legislação pesqueira, sendo portanto, da alçada do IPESC a apreensão, multa, leilão e doação do pescado apreendido.

A idéia de distribuir o pescado apreendido entre a população de baixa renda carente de proteínas, segundo Seifriz, tem um caráter "sui generis" em todo o país e o coordenador da Sudepe acredita que será estendida a toda nação.

Salientou que a medida encontra respaldo na própria legislação pesqueira que determina a doação à instituições de caridade e por extensão à pessoas com problemas de carência alimentar, ou ainda o leilão para terceiros do pescado apreendido.

Entre o leilão e a distribuição do pescado, Seifriz acha melhor a doação tendo em vista que os peixes apreendidos quando leiloados, de modo geral, são destinados a produção da farinha de peixe posteriormente vendida por varejistas.

Finalizou explicando que "é evidente que a distribuição do pescado é muito mais importante na medida que se propõe amenizar os problemas de ordem alimentar das comunidades de baixa renda familiar".

Perfeitamente identificado com as propostas do coordenador da Sudepe Hamilton Seifriz, o diretor do Instituto de Pesquisas e Extensão da Pesca, IPEP, Herculano Timm da Costa adiantou que desde a sua posse no órgão todo o pescado apreendido, aproximadamente 17 toneladas de sardinha, foi distribuído em Itajaí para a população mais carente em termos alimentares ou ainda para instituições de caridade, nas áreas de apreensão do pescado.

Adiantou que "seria da maior importância que a medida também fosse estendida às populações carentes de Florianópolis engrossadas dia a dia pelos contingentes de migrantes, vindos do interior a procura de melhores condições de vida, sem entretanto, conseguí-las e consequentemente, engrossando o cinturão de miséria em formação na periferia de Florianópolis".

Os peixes são apreendidos porque não apresentam a dimensão mínima exigida pela Sudepe para captura

Esclareceu que o IPEP já entrou em contato com o prefeito de Florianópolis a fim de saber do interesse do mesmo em assinar o protocolo que possibilitará a distribuição do pescado apreendido entre os pobres da capital, tendo Francisco Cordeiro mostrado interesse em adotar a medida.

Timm da Costa informou também não ser favorável ao leilão do pescado apreendido, em função, "**dos golpes**" aplicados pelos pescadores infratores que ao ter o pescado apreendido se articulam com supostos compradores da mercadoria para arrematar os lotes em leilão, sendo mais tarde gratificados pelo dono do pescado apreendido pelo IPEP.

"O leilão provoca também outro problema sério na medida que toda verba apurada é remetida para a sede da Sudepe em Brasília, ao invés de ser imediatamente aplicada no próprio Estado, onde se dá a apreensão", arrematou Timm da Costa.

DILAPIDAÇÃO DA FAUNA MARÍTIMA

Aproveitando a oportunidade, o diretor do IPEP denunciou a extinção dos cardumes de sardinha e camarão em todo o litoral Sul do Estado. "A situação do pescador é das mais difíceis porque o sistema não conseguiu equacionar o impasse entre o desenvolvimento industrial desenfreado e a pesca artesanal".

"De modo geral o pescador da terra vive de duas safras: a safra da tainha e a da anxova. Esse ano a maioria dos pescadores se queixou da escassez de peixes advertindo o IPEP que se não forem tomadas medidas restritivas para conter a depredação, dentro em breve não haverá mais peixes nem para comer", acrescentou Timm da Costa.

No que tange à pesca industrial o diretor do IPEP informou que ela não apresentou os problemas do pequeno pescador artesanal. O aumento exagerado do número de embarcações pesqueiras no Estado levou o governo a limitar o total de traineiras em atividade em Santa Catarina. E foi além: "a pesca industrial deve ir muito bem, mas a pesca artesanal vai muito mal".

Criticou ainda a legislação pesqueira, o decreto lei nº 221 de 28 de fevereiro de 1967 e suas alterações, considerando-a ultrapassada e obsoleta e adiantando a existência de um projeto de lei tramitando no Congresso Nacional no qual estão previstas punições rigorosas para os infratores. "O atual código de pesca está tão caduco que alguns pescadores preferem incorrer numa infração cuja multa prevista é de mil cruzeiros, mas a margem de lucro obtida ultrapassa Cr$ 500 mil", explicou Timm da Costa.

CORDEIRO APROVA

O prefeito Francisco Cordeiro concordou com a proposta do IPEP de distribuir o pescado apreendido entre a população mais pobre da capital. Esclareceu que já entrou em contato com a Sudepe para iniciar os preparativos da assinatura do protocolo entre os órgãos interessados visando a institucionalização da medida.

"Independentemente da assinatura do protocolo já acertei com a direção do IPEP para que o pescado apreendido nas áreas próximas a capital possa ser distribuído gratuitamente entre as populações de baixa renda residentes nas zonas mais pobres da capital levantadas pelo IPUF".

Professor atribui melhoria da educação à democracia

Com a participação constante da platéia e, em certos momentos com os debates bastante acirrados, realizou-se ontem na UFSC, a 4.ª etapa da 5.ª Jornada de Educação numa promoção do curso de Pedagogia, quando foi abordado "Educação e Política".

O professor Silvino Assmann, expositor do tema, abriu a palestra propondo que o debate fosse feito durante as exposições "pois todos temos algo a dizer".

Tentando fomentar o debate, Silvino, inicialmente, lançou alguns "flashs" da realidade brasileira, quando abordou temas como a "justiça feita pelo povo em Cantagalo", (referindo-se a morte dos assassinos de uma criança, feita por populares no Rio de Janeiro) e comparando com o caso "Doca Street onde "a justiça não fez justiça". Citou ainda a reformulação partidária e a Lei de Segurança Nacional afirmando que não existe nada separado na sociedade.

Contando uma história de Bertold Brech, onde os tubarões dominam os peixinhos menores, Silvino fez um apologia com a nossa sociedade, mostrando através da história, a dominação, a obediência, a burocracia, o controle e a exploração.

Abordando o tema da neutralidade das pessoas, Silvino Asmann afirmou que "a educação é um ato político e a neutralidade é impossível. Sempre nos posicionamos contra ou a favor e no caso do Brasil, contra ou a favor do sistema capitalista". Silvino advertiu os presentes de que nem todo aquele que luta contra o Capitalismo é comunista "e o nosso problema não é o comunismo e sim o Capitalismo que está gerando todos os problemas", afirmou.

Silvino fez ainda severas críticas as verbas destinadas a educação no Brasil e citou um artigo da Constituição Federal que diz: "a educação é fundamental para o desenvolvimento do País", afirmando que "não podemos ter no Brasil uma educação democrática enquanto não tivermos uma sociedade mais democrática. Numa sociedade autoritária só poderemos ter uma educação autoritária".

Colocando em prática a proposta inicial da mesa, o professor Pedro Bertolino, do departamento de Filosofia, interrompeu a exposição e discordou de vários pontos colocados por Silvino afirmando, inclusive, que o caso de Cantagalo e o caso Doca Street é que geram a sociedade. Um estudante, bastante surpreso com a afirmação do professor, contestou afirmando que "esses casos são resultados, produtos da sociedade em que vivemos e não o contrário". Imediatamente vários estudantes que rodeavam Pedro Bertolino levantaram-se e defenderam, de uma forma um pouco agressiva, o professor provocando um curto tumulto.

Uma das debatedoras, professora Marília Medeiros de Araújo na sua exposição, denunciou a escola como "aparelho de dominação ideológica", pois segundo ela "no 1.º grau é onde se dá a maior inculcação ideológica do sistema, pela posição pouco crítica das crianças de baixa idade". Usando da técnica audio-visual, Marília mostrou a submissão do estudante frente aos professores e mostrou a obediência como uma das formas de inculcação ideológica do Estado, "todos devem obedecer para serem cidadãos que irão servir a Pátria".

Um dos temas que gerou os maiores debates foi sobre as formas práticas de luta a serem levadas para transformar o sistema. Várias propostas surgiram, como a de se tentar uma educação popular ao que um estudante advertiu que "a idéia é válida mas não podemos nos iludir em pensarmos que a educação será popularizada dentro do sistema capitalista.

Estudantes de Psicologia entram em greve hoje

Em protesto ao projeto proposto pelo Conselho Federal de Psicologia, que regulamenta a especialização do psicólogo, os estudantes do curso de Psicologia de UFSC, a exemplo dos estudantes de todo o Brasil, paralizarão as aulas hoje e se reunirão em assembléia geral para discutir e analisar o projeto, que segundo os estudantes estava sendo cercado de sigilo, para impedir a participação dos universitários.

Na tarde de ontem, vários estudantes do Centro Acadêmico Livre de Psicologia (Calep) distribuíam uma carta, na universidade, onde esclareciam a sua posição de paralisar as aulas e denunciavam o "caráter impositivo e arbitrário" do projeto. Faixas e cartazes foram colocados em todo o Campus Universitário, convidando os colegas a participarem da assembléia geral.

O maior problema encontrado pelos estudantes é que o projeto que regulamenta a especialização restringe a atuação do psicólogo a apenas uma área, pois psicólogo ao se formar, depois de cinco anos de graduação, só poderá atuar na área que optou se fizer dois anos de especialização supervisionada e só então será reconhecido como especialista.

Segundo os estudantes o currículo atual dá condições ao psicólogo de atuar em qualquer área relacionada com a Psicologia. Pelo projeto proposto, no caso do profissional quere trocar de área de atuação terá de repetir o estágio, se especializando na nova área escolhida e perdendo assim a validade do estágio anterior.

Durante a tarde de ontem o Calep recebeu apoio de vários cursos da UFSC e segundo os estudantes tiveram contatos com outras escolas do país de onde receberam a confirmação de que o movimento de greve decido no III , Encontro Nacional de Estudantes de Psicologia, recebeu adesão em todo o Brasil.

Publicitários discutem a situação da classe

O Seminário começou ontem à noite

Com a presença do governador do Estado, Jorge Bornhausen, teve início ontem, às 19 horas, no auditório da Secretaria de Educação, o 1.º Seminário Catarinense de Comercialização da Propaganda, reunindo profissionais de publicidade, anunciantes e veículos de comunicações.

Após a abertura do encontro e instalação dos trabalhos do seminário, o presidente da ABAP - Associação Brasileira de Agências de Propaganda -, Petrônio Correia, proferiu palestra que foi seguida de painéis e debates com representantes de revistas de circulação nacional.

ENCONTRO

Segundo Roberto Costa, presidente regional da ABAP - Santa Catarina, o 1.º Seminário Catarinense de Comercialização de Propaganda visa principalmente "profissionalizar cada vez mais o mercado em nosso estado, promovendo uma maior informação e abrindo o diálogo.

Do diálogo a que se refere Roberto Costa participarão os profissionais da agências de propaganda catarinense, anunciantes, representantes de jornais, revistas e televisão catarinenses, e de jornais e revistas de circulação nacional que tenham penetração no mercado estadual.

Roberto: profissionalizar o mercado

Melhorar o relacionamento entre anunciantes, agências e veículos de divulgação, esta a meta principal a que se propõe a ABAP - Santa Catarina com a realização do seminário: "aqui em Santa Catarina ainda temos alguns problemas de relacionamento entre os três vértices deste triângulo".

A nível nacional, Roberto Costa vê a necessidade de melhor se informar os jornais e revistas sobre a midia catarinense, através da presença de seus representantes neste seminário.

Para Robeto Costa o mercado catarinense de propaganda tem um grande potencial, e as agências locais precisam buscar sua afirmação neste mercado. "Elas tem condições de participar mais da verba de propaganda que circula no Estado". Santa Catarina tem exportado sua verba de propaganda, e Robeto cita como exemplo dados de 1978: "entre os cem maiores clientes a nível nacional, neste ano, haviam cinco catarinenses. Todos tinham veiculado sua propaganda através de agências de fora".

PROGRAMA

Dando curso ao seminário iniciado ontem serão realizados, hoje, a partir das 8 horas, painéis e debates com a participação dos jornais e revistas de circulação estadual, e na parte da tarde, com os de circulação nacional. À noite, a partir das 20 horas, painéis e debates sobre rádios AM e FM do Estado.

Amanhã, dia 10 de novembro, a partir das 8:45 min, painéis e debates sobre outdoors e sobre televisão. Às 12 horas, coquetel e almoço de encerramento.

Adesg realiza encontro em SC

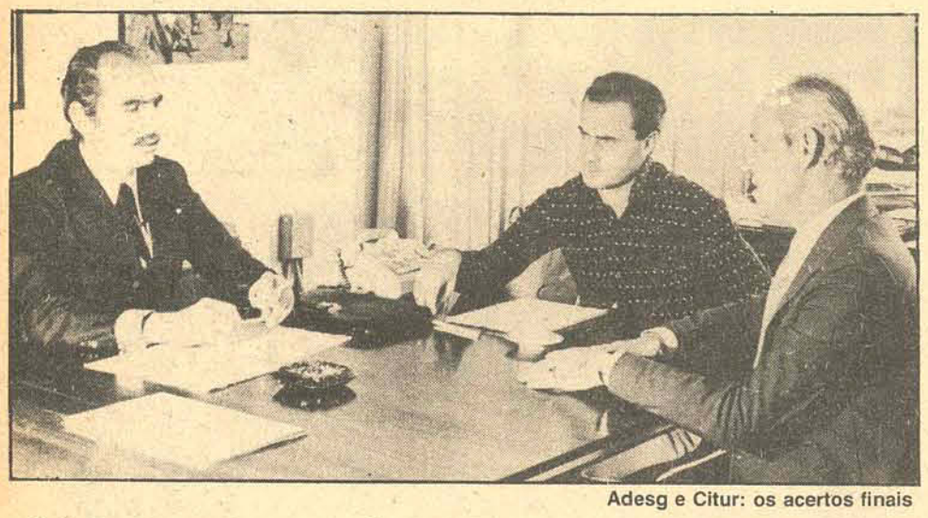
Adesg e Citur: os acertos finais

O II Encontro Nacional da Adesg, que será realizado no Centro de Promoções da Citur, em Balneário Camboriú, de 15 a 18 deste mês, tem a finalidade de promover atividades no sentido de fortalecer a união e o congraçamento entre os componentes das turmas de diplo pela Escola Superior de Guerra e também pelos ciclos de estudos de suas Associações, espalhadas por todo o país.

Segundo o cel. Aroldo José Machado da Veiga, delegado da Adesg em Santa Catarina, este Encontro abordará através de conferências, debates e painéis, os problemas relacionados diretamente com a crise energética, menor carente e universidade-empresa.

Ontem pela manhã, na sede da Companhia de Turismo e Empreendimento de Santa Catarina, que terá a coordenação geral do evento, o cel. Veiga, junto com Álvaro da Silva e Jackson Kuerten, diretores da Citur, acertaram os detalhes finais para a solenidade de abertura, que contará com a presença do governador Jorge Konder Bornhausen, e a programação a ser desenvolvida durante os três dias.

Até o momento, a Comissão Executiva já recebeu a confirmação de 1.393 adesguianos, número este que poderá aumentar consideravelmente, desde que os 910 componentes de Santa Catarina registrem suas inscrições.

A conferência sobre o "Problema Energético Nacional" e seus reflexos na Segurança e Desenvolvimento, será feita pelo delegado da Adesg do Pará, Antonio Carlos Mesquita, com Otacílio Santos Silveira, da Paraíba, defendendo a tese sobre a situação energética na região nordeste, e Rodolfo Gustavo da Paixão Netto, do Paraná, abordando a problemática no sul.

A situação do menor carente e a influência do problema no processo de segurança e desenvolvimento do país, será defendido pela sra. Eclea Guazelli, presidente da Fundação Nacional de Bem Estar do Menor - Funabem. Os problemas afetos a região sul, serão abordados na conferência pelo delegado de São Paulo, Luis Rodonil Rossi.

Promotores garantem que este Encontro debaterá exaustivamente os temas apresentados, a fim de que resultem conclusões práticas e objetivas, que serão encaminhadas posteriormente, a título de colaboração, ao Ministério da Energia, Ministério da Previdencia Social, Conselho Nacional de Educação, Eletrobrás, Eletrosul, Petrobrás e outros órgãos, numa tentativa de encontrar uma fórmula para solucionar os problemas decorrentes nestes setores, ou pelo menos amenizá-los.

Paralelamente aos debates e conferências, a Comissão organizou ampla programação social, dando ênfase especial ao folclore catarinense e a gastronomia.

Vereador refuta prefeito e reafirma sua denúncia

O vereador Flavio Raul Martins (MDB) que acusou o prefeito de Palhoça, Newton Schwinden, de ter aumentado sua verba de representação para 1980 em 186% - o equivalente a 3,8% do orçamento municipal - quer agora que Schwinden mande à Câmara cópias "do interior teor" do orçamento de 1978 e de 1979.

E o vereador Flávio tem uma justificativa: "O presente pedido prende-se ao fato deste vereador querer fazer uma análise das verbas distribuídas e, com estes elementos nas mãos, não correr o risco de ser taxado de mentiroso".

Flávio Martins foi chamado de "mentiroso" pelo prefeito de Palhoça, porque acusou Schwinden de não enviar à Câmara documentos que provem que fim levou um saldo de 452 mil cruzeiros da verba da Câmara Municipal e de mais 74 mil cruzeiros da própria verba de representação do prefeito.

A situação é bastante confusa: o prefeito diz que o vereador é "mentiroso", que não existe saldo porque a verba da Câmara é de 374 cruzeiros e é impossível sobrar 452 mil cruzeiros. Mas o vereador diz que a verba para a Câmara é superior a 700 mil cruzeiros, e que houve sobra de dinheiro, "que queremos saber onde está?"

E volta o prefeito à cena: "Todos os valores e documentos estão à disposição do Legislativo. É vergonhosos que um vereador não conheça o valor da verba destinada à Câmara".

Mas não é isto que pensa o vereador. Flávio Martins diz que é praxe do prefeito de Palhoça defender-se de acusações chamando vereadores de "mentirosos ou dizendo que irá processá-lo". E diz ainda que não tem cabimento a taxação de "mentiroso" feita pelo prefeito, pois na Câmara ninguém recebeu nenhum documento.

E Martins aproveitou ainda para entregar outro requerimento, exigindo cópia do expediente enviado pelo Tribunal de Contas do Estado à Câmara - com os ofícios, justificativas e balancetes - do período de Governo de Schwinden de janeiro a agosto de 1978, cuja prestação de contas os vereadores desconhecem.

Celesc constrói nova subestação

Os serviços de terraplanagem de uma área no Corrego Grande, onde será construída a futura subestação da Trindade, marcam o início das obras da Enercap - Programa de Energia para a Capital - a ser desenvolvida e concluída pela Celesc até outubro de 1980, com a aplicação de Cr$ 162.181.000,00.

O Enercap é constituído por um complexo de obras que começa com a ampliação da subestação Roçado, da Celesc e construção da linha Roçado - Coqueiros II. A linha prossegue em Coqueiros, onde a subestação será ampliada e de onde sairá uma linha de transmissão especial, denominada LT-Coqueiros/Estação de Transição, que passará pela Ponte Colombo Salles, desaparecerá no aterro, em condutos subterrâneos, emergirá uma estação de transição no Morro do Mocotó, e dali, por linhas aéreas seguirá até a subestação da Trindade.

MELHORIA

As obras vão melhorar o nível de tensão (voltagem) da energia oferecida ao consumidor, através da construção de uma subestação no centro da Ilha. As alimentações do sistema, que atualmente são feitas pela subestação de Coqueiros, serão transferidas para a Trindade e a subestação de Coqueiros será mantida em regime de reserva, podendo ser ativada, de imediato, para suprir uma falha no novo sistema.

Acervo: Biblioteca Pública SC - Hemeroteca Digital Catarinense

Fernanda Marcondes de Mattos

Adriana Althoff

Adriana Neves Cardoso

Cynthia Lopes Peiter

SAMUKA APRESENTA

AS 12 DO DOZE

Amanhã a noite na boate do Clube Doze de Agosto
será realizada a festa mais chocante do ano
em termos de juventude na sociedade:
é a segunda edição das 12 do Doze,
que será apresentada,
a exemplo do ano anterior, por Samuka.
As 12 do Doze é o debut em discoteque.
Foram selecionadas, entre as 101 meninas-moças
que debutaram no Baile Branco do clube,
as 12 meninas. Elas foram escolhidas pela
beleza, charme, descontração
e freqüência na boate do clube.
A festa no ano passado lotou totalmente
as dependências da boate e por este
motivo passou a fazer parte do calendário
oficial do Clube Doze de Agosto,
sendo seguramente, apesar de estar
apenas no seu segundo ano, a melhor festa
do Estado para a juventude.
As 12 do Doze começará amanhã,
às 23 horas . Além da apresentação das meninas
será mostrado um filme super-8 feito
especialmente para a ocasião, slides,
além da distribuição de camisetas exclusivas.

Fotos: Rogerinho

Elisa Gomes Vieira

Cilene Córdova

Luciana Zluhan Quirino

Iraci Schappo

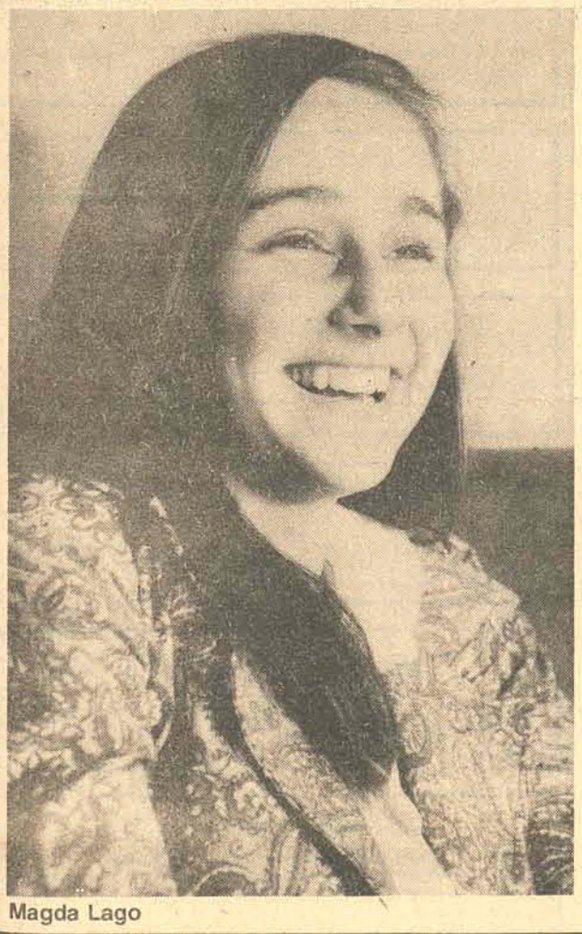
Magda Lago

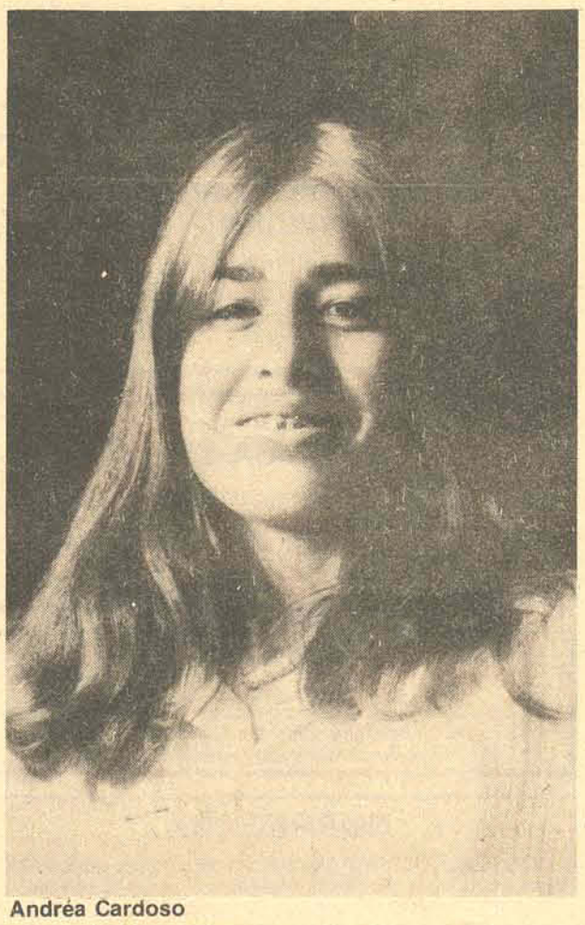
Andréa Cardoso

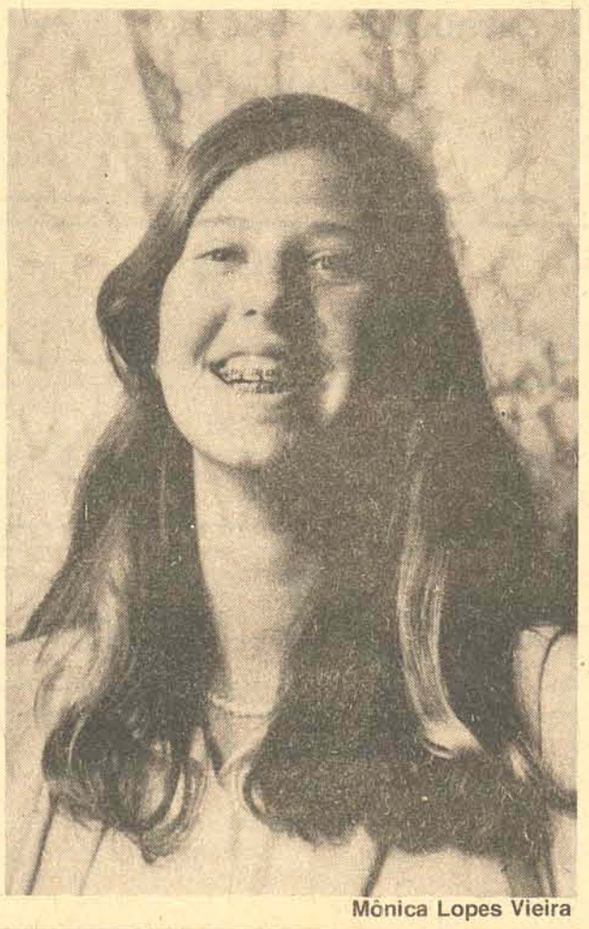
Mônica Lopes Vieira

Raquel Garbelotto Teixeira

Acervo: Biblioteca Pública SC - Hemeroteca Digital Catarinense

Amauri
REVENDEDOR AUTORIZADO

Rua Gaspar Dutra 90
Estreito — Fpolis
Fone: 44-0522

FINANCIAMOS VEÍCULOS USADOS
EM ATÉ 36 MESES E NOVOS
EM ATÉ 24 MESES

MODELO	COR	ANO
1300 L	Branco	76
1300 L	Branco	77
1300 N	Branco	77
1300 N	Bege	78
1300 L	Azul	77
1200	Vermelho	66
Brasília	Vermelho	78
Brasília	Branco	78
Brasília	Branco	77
Brasília	Azul	76
Brasília	Amarelo	77
Passat	Amarelo	77
Kombi	Bege	78
Kombi	Branco	78
Kombi Luxo	Vermelho	77
Variant	Bege	76

Obs.: financiamos veículos em 12-18-24 e 36 meses.

JENDIROBA
AUTOMÓVEIS LTDA.
AV. RIO BRANCO, 76
FONE: 22-9077 — 22-1392

Puma GTS	0K
Caminhão Puma 4T	0K
MP Lafer	77
Chevette	77
Maverick 4Cil	77
Volks 1300	76
Dodge Dart luxo	75
Galaxie Landau	73

Hoepcke VEÍCULOS S.A.
Av. Ivo Silveira, 999
Fone: 44 1633 -

Modelo - Cor	Ano
Chevette Especial - Prata	1978
Chevette Luxo - Bege	1977
Chevette Luxo - Branca	1977
Chevette SL - Azul	1979
Chevette SL - Branca	1978
Chevette Luxo - Vermelha	1975
Chevette Luxo - Azul Met.	1978
Chevette Luxo - Marron	1977
Opala - Amarela	1972
Opala -Branca	1975
Opala - Vermelho Vinho	1974
Opala - Marron Ouro	1975
Opala - Bege	1977
Caravan - Branca	1976
Dodge-1800 - Branca	1975
Galaxie - Branca	1974
Brasília - Branca	1978
Brasília - Saveiros	1978
Volkswagen - Vermelha	1978

CONCESSIONÁRIO Chevrolet

Joia Moto

Os Motores de Popa Honda de 4 tempos foram projetados para garantir Excelente desempenho e facilidade nas manobras para barcos de pesca, lates ou Veleiros. Venha conhecê-los em nossa Revenda.

JÓIA POSTO LTDA
Concessionário Autorizado HONDA
Rua Gal. Gaspar Dutra, 150 PABX 44-0770 - Fpolis

VENDO TRAILLER

Tipo comercial, todo equipado, pronto para funcionar, modelo CLIPER — TURISCAR, com toldo e depósito de vasilhames. Preço Cr$ 200.000,00, aceito terreno ou carro como parte do negócio. Fone 33.0907, c/Carlos.

VENDO OU TROCO ACEITO CARRO OU MOTO

Equipo de som usado Tape Deck Akai - K7 - rolo - cartucho Amplificador Kenwood - Sansui Receiver - Kenwood. Caixa acústica Kenwood - Akai e outros. Tratar c/Rogério, Av. Santa Catarina, 409 - Fone 44-4738.

VENDE-SE LOJA

Galeria Jaqueline-Centro — R. Felipe Schmidt, 51 Loja 3 — Tratar no local.

TELEFONES COMPRO E VENDO

PREFIXOS 22, 33 e 44
PAGO A VISTA. INSTALAÇÃO IMEDIATA.
TRATAR FONE: 22-9290 e 22-3903

TELEFONE CANASVIEIRAS

Compra-se telefone comercial. Tratar pelo fone 44-1178, no período da tarde.

TELEFONE

COMPRO - VENDO - ALUGO — Tratar fone 22-8366 ou Ed. João Moritz — Sala 502.

VENDE-SE OU TROCA-SE

Consórcio Fiat com 36 prestações, sendo que 15 já estão pagas, por carro até Cr$ 70.000,00 ou Cr$ 80.000,00. Toyota ano 76 perua por terreno na Grande Florianópolis. Casa em Barreiros também por terreno. Tratar pelo fone: 44-3789.

VENDE-SE

Consórcio Fiat, 60 meses com 9 prestações pagas. Tratar pelo tel. 22-1527 c/Tadeu.

VENDE-SE

Opala luxo 78, branco, com toca-fita TKR, ar condicionado, pneus de Dodge, emplacado. Cr$ 150.000,00.
Brasília branca 76, emplacado, Cr$ 80.000,00. Tratar com Flávio 44.3687.

VENDO

Brasília branca, ano 1977, único dono c/ 44.000km. Cr$ 87.000,00. Ver e tratar à rua Joaquim Costa n.º 23 ou pelo fone 22-9197.

VENDE-SE BRASÍLIA 78

Com 16.000km, perfeitas condições.
Apenas Cr$ 105.000,00. Fone 22-8955

PASSAT "77"

Vendo, 3 portas, equipado. Tratar Pedro Ivo nº 15, apto 1104 ou pelo fone 22-6300 c/sr. Ramos.

VENDE-SE

Passat LS - 76, cor azul, super equipado. Preço Cr$ 80.000,00. Tratar pelo fone 22-5455 - Dante.

HONDA CG 125-"77"

Vermelha c/ 14.700 km originais
Preço Cr$ 35.000,00
Tratar fone 22-8720 c/ Murilo

HONDA CB 125

Importada c/ partida elétrica, 2 cilindros, vermelha, novíssima. Vendo por Cr$ 30.000,00. Tratar c/ Marcos pelo fone 22-0139 "Bip 173"

LEGALIZAÇÃO DE TERRENOS DE MARINHA E ILHAS

Legalizamos terrenos, casas e aptos em áreas de marinha em todo o litoral do estado.
Aprovamos projetos de casas, edifícios no DNOS, Portobrás e Capitania dos Portos.

Tratar sr. Edmilson rua Felipe Schmidt n.º 27 - sala 217 ed. Dias Velho — Fone 22-9718.

MATERIAL MÉDICO HOSPITALAR

Vacinas contra sarampo — caxumba — rubéola attenuvax 6 mumpsvax — meruvax — m m r
Pedidos fone: DDD(0482) 44-3544

ORGANIZAÇÃO CONTÁBIL J.L. LTDA
N.º no CRC/SC 0.900 CGC - 83.719.666/0001-21 — Contabilidade, Registro de firmas, Contratos em Geral e Imposto de Renda — física e jurídica
Contadores: Josué S. Mattos CRC-SC 022/79 — José Lehmkuhl CRC-SC 021/79
Av. Aniceto Zacchi, 500 — fone 42.233 Palhoça - SC

LEVANTAMENTOS TOPOGRÁFICOS

Demarcação de divisas - loteamentos - locação de obras - controle de terraplenagem. Consulte nossa empresa. POLIGONAL Serv. Top. Ltda. Rua João Pinto, 6/601 - fone 227093 (0512) 24-1389.

EMERGÊNCIAS - ODONTOLÓGICAS

Clínica Dentária da Med-Card
Para associados e Particulares
Rua Felipe Schmidt 27 - 1.º andar - sala 102
Ed. Dias Velho
Dia e Noite.

VENDE-SE

CASA com 132m2 - 1 suíte, 2 quartos, lavabo, sala, copa, cozinha, área de serviço. Sem Habite-se, Cr$ 650.000,00 a combinar. Tratar fone 44-0366 com IVAN ou NILDA horário comercial.

VENDE-SE

Excelente casa alvenaria no bairro Agronômica, c/3. quartos, sala, copa, cozinha, 2 banheiro, suíte de casal e garagem. Tratar pelo fone 22.8808.

BARBADA

Vende terreno na Praia de Jurerê, quadra 9 — lote 1, com excelente localização e ótimo preço. Negócio urgente, motivo viagem. Tratar fone: 22-3417.

VENDE-SE TERRENO EM CANASVIEIRAS

Bem no Centro de Canasvieiras. Ótimo negócio diretamente com o proprietário. Horário Comercial. Fone: 22-0717. Resid. 44-1932. Fpolis. SC.

ATLÂNTICA IMÓVEIS

Rua Liberato Bittencourt 203 — Estreito
Fone 44-1787
Creci 216

OTIMA CASA DE ALVENARIA
C/ 2 pavimentos, tendo 4 quartos, 2 banheiros, living, copa-cozinha, garagem, churrasqueira, terreno c/ 560m2.

SOBERBA VISTA PANORÂMICA.

CASA DE CONSTRUÇAO MISTA
C/ 3 quartos, living, copa-cozinha, banheiro e terreno c/ 360m2. Ambas no Jardim Atlântico.

ILHA DO SOL — BOM ABRIGO

Unico apto, com 3 quartos e frente para o mar, a venda. Acarpetado, c/ garagem, piscina, churrasqueira, salão de festas e uma ótima área de lazer. Negocia poupança e assumir financiamento. Tratar fones 22-4566 ou 22-8971 (Flávio).

CENTRO

RUA FERNANDO MACHADO, 35 — casa antiga c/ terreno de 6x42 — Cr$ 1.300.000,00.
RUA TIRADENTES, 29 — prédio c/3 pavimento próprio p/comércio e residência — Cr$ 2.000.000,00 aceitamos propostas. FONE 22-4837.

AVENIDA BEIRA MAR SUL PRÓXIMO A NOVA RODOVIÁRIA

Linda área c/1.000m2, frente para a avenida asfaltada, com visão total para o mar, etc. negócio rápido. Cr$ 6.000,00 o metro quadrado. Aceita casa ou apto. c/3 quartos. FONE 22-4837.

VENDE-SE CR$ 1.500.000,00

Casa de alvenaria com 170m2, suíte com armários, 2 quartos, sendo 1 com armário embutido, cozinha em fórmica, sala, copa, banheiro social, dependência completa p/empregada, quinta e garagem com piso de mármore. Tratar com Flávio: 44.3687 ou à rua Padre Réus, 33 — Ponta de Baixo — S.J.

VENDO CASA NO ESTREITO

- 3 quartos sendo 1 suite, sala, copa e cozinha, garagem, área de serviço e dependência completa de empregada.
- Área construída: 170,00 metros quadrados - Tempo de uso: 2 anos
- Ver e tratar à rua Nossa Senhora do Rosário, nº 789 - Estreito
- Preço: 950.000,00
- Financiamento garantido

APARTAMENTO - TRINDADE

Vendo ótimo APTO, com 3 quartos e demais dependências, com 104m2, de frente ao Supermercado COMPER. Tratar 33-0111 Ramal 282 após às 16,00 horas.

BARBADA

Apto OK, 3 quartos, sacada, garagem, carpet, etc. Sinal 92 mil, restante S.F.H. (1.906 UPC) Local apto. 104-B, frente ao Supermercado Comper - Trindade (fone 22-0098)

VENDE-SE

Terreno no loteamento Dona Júlia (Palhoça) medindo 346.00m2. Tratar pelo fone: 44-5451.

ZELADORA

Admitimos de imediato, uma com experiência em limpeza e que saiba cozinhar.
Oferecemos todas as vantagens de uma empresa de porte.
As interessadas deverão comparecer com documentos no endereço abaixo:
Rua Ivo Silveira, 1302 — Capoeiras, falar c/ Denis.

ÓTIMO EMPREGO

DEAME DECORAÇÕES LTDA necessita de um entregador externo. Salário fixo e mais comissionado, variando de acordo com a capacidade, entre Cr$ 6.000,00 a Cr$ 10.000,00 mensais.
Exigimos ginásio completo, facilidade de comunicação, boa apresentação, carteira de motorista ou de moto e idade entre 26 a 40 anos. Maiores detalhes à rua Heitor Blum n.º 141 — no Estreito.

CABELEIREIRO FLORIANÓPOLIS PRECISA:

C/ urgência de 6 manicures e 2 cabeleireiras c/ prática. Tratar à rua Coronel Pedro Demoro 1612 ou fone 44-2556. CABELEIREIRO FLORIANÓPOLIS.

PRECISA-SE

COZINHEIRO, Profissional com Prática e Auxiliares. Exige-se referências.
Apresentar-se das 8 às 17,00 horas, na ELETROSUL — Fundos Lanchonete.

PRECISA-SE

Empregada Doméstica que durma no emprego. Exige-se referência. Salário Cr$ 2.800,00. Tratar na esquina CALÇADOS. A Rua Anita Garibaldi, esquina c/Ilhéus.

EMPREGADA

Para pequena família, que durma no Emprego, e que saiba cozinhar bem. Pede-se referências. Tratar à AVENIDA MAURO RAMOS, 24 após às 19 horas. Fone: 22-5354

VENDE-SE UMA CASA

No Jardim Eucalíptos c/ 50m2. Terreno 434m2, esquina c/ principais ruas. Tratar fone 44-0453.

PRAIA DA ARMAÇÃO

Vende-se um lote de 360m2, a 80m do mar por Cr$ 95.000,00. Somente até final do mês. Tratar fone 33-1804 ou 33-3050.

ALUGA-SE APTO PRÓXIMO A UFSC

Com telefone, tendo 2 quartos, sala, cozinha, banheiro, área de serviço, garagem, sacada e todo acarpetado. Preço Cr$ 6.500,00. Tratar fone 22-8366 ou ed. João Moritz, sala 502.

BARBADA — URGENTE

Vendo terreno motivo mudança. Localizado em Serraria, medindo 360m2. Por apenas Cr$ 60.000,00. Tratar c/ sr. Pedro pelo fone 22-3842 ou 22-6633 ramal 239.

VENDE-SE VARIANT "1974"

Tratar pelo fone 44-3812

ALUGA-SE CANASVIEIRAS

Rua das Flores.
Casa com 4 quartos, 2 banheiros, churrasqueira completa e amplo terreno. Somente em janeiro. Tratar fone 22-3631

LOTES - AEROPORTO

Vendo 20 Lotes de 360m2, no Bairro do Aeroporto, a Cr$ 85.000,00 cada. Tratar Tel. 33-0111 Ramal 282 após às 16 horas.

VENDE-SE TERRENO MORRO DA CRUZ

C/água, luz e calçamento. 516m2
Preço Cr$ 350.000,00
Tratar pelo fone 22-2418, inclusive sábado e domingo.

ORAÇÃO A SÃO JUDAS TADEU

São Judas, glorioso Apóstolo, fiel servo e amigo de Jesus, o nome do traidor foi causa de que fôsseis esquecido por muitos, mas a Igreja vos honra e invoca universalmente como o patrono nos casos desesperados, nos negócios, sem remédio. Rogai por mim que sou tão miserável. Fazei uso, eu vos peço, desse particular privilégio que vos foi concedido, de trazer visível e imediato auxílio onde o socorro desapareceu quase por completo. Assisti nessa grande necessidade, para que eu possa receber as consolações e o auxílio do céu, em todas as minhas precisões, atribulações e sofrimentos, alcançando a graça de... (faz-se aqui o pedido)..., e para que eu possa louvar a Deus convosco, e com todos os eleitos, por toda a eternidade. Eu vos prometo, ó Bendito São Judas, lembrar-me sempre deste grande favor, e nunca deixar de vos honrar como meu especial e poderoso patrono, e fazer tudo o que estiver a meu alcance para incentivar a devoção para convosco. Amém. São Judas rogai por nós e por todos os que vos honram e invocam o vosso auxílio. (3 Pai Nossos, 3 Ave Maria, 3 Glória-Patri).
Por uma graça alcançada. Climene.

ORAÇÃO AO ESPÍRITO SANTO

Espírito Santo, vós que me esclareceis tudo, que iluminais todos os caminhos para que eu atinja o meu ideal. Vós que me dais o dom divino de perdoar e esquecer o mal que me fazem e que todos os instantes de minha vida estais comigo, eu quero neste curto diálogo agradecer por tudo e confirmar mais uma vez que eu nunca quero me separar de vós, por maior que seja a ilusão material, não será o mínimo de vontade que sinto de um dia estar convosco e todos os meus irmãos na glória perpétua - obrigado mais uma vez.
A pessoa deverá fazer esta oração 3 dias seguidos, sem dizer o pedido. Dentro de 3 dias será alcançada a graça, por mais difícil que seja. Publicar assim que receber a graça.
Agradeço graça recebida. M.M.M.S.

ORAÇÃO AO ESPÍRITO SANTO

Espírito Santo, vós que me esclareceis tudo, que iluminais todos os caminhos para que eu atinja o meu ideal. Vós que me dais o dom divino de perdoar e esquecer o mal que me fazem e que todos os instantes de minha vida estais comigo, eu quero neste curto diálogo agradecer por tudo e confirmar mais uma vez que eu nunca quero me separar de vós, por maior que seja a ilusão material, não será o mínimo de vontade que sinto de um dia estar convosco e todos os meus irmãos na glória perpétua - obrigado mais uma vez.
A pessoas deverá fazer esta oração 3 dias seguidos, sem dizer o pedido. Dentro de 3 dias será alcançada a graça, por mais difícil que seja. Publicar assim que receber a graça.
Agradeço graça recebida. R.M.

DOCUMENTOS PERDIDOS

Perdeu-se uma carteira de sra, contendo fotos, recibos, 3 carteiras da Unimed de Eduardo, Carlos Timponi, Vanesa Guimarães Timponi e Bruno Guimarães Timponi e carteira de estudante do curso Bardall de Deusdete Guimarães Timponi. Quem encontrou favor comunicar pelo fone 44-5866.

DOCUMENTOS PERDIDOS

Foram perdidos todos os documentos pertencentes a VALTER FERNANDES, residente em Florianópolis. Fone 44-5930.

DOCUMENTOS EXTRAVIADOS

Foram extraviados os seguintes doc do Sr. JADER MENDES. Um talão de cheque do Besc c/carteira de identificação, um talão do Bradesco c/cartão de identificação, cartão Elo, carteira de identidade n.º 12R 92690 de carteira do IPESC, CPF n.º 106554179, residente em Florianopolis. Não ha responsabilidade pela utilização dos mesmos.

DOCUMENTO PERDIDO

Foi perdido a Carteira Nacional de Habilitação, categoria Amador, pertencente ao Sr. ALFREDO JOSÉ BOURSCHEIDT, residente em Linha São Lourenço, Mondaí-SC

DOCUMENTO PERDIDO

Foi perdida a Carteira Nacional de Habilitação Categoria Amador, pertencente ao Sr. DECIO PAULO SPANIOL, residente à Rua Teutônia, 245 em Mondaí-SC.

CHEQUES ROUBADOS

Foram roubados dois talões de cheque do Banespa e Sudameris, de propriedade de MARCELO LUZ FILOMENO, residente em São José. Aos interessados, comunico que não me responsabilizo pelos mesmos.

Acervo: Biblioteca Pública SC - Hemeroteca Digital Catarinense

TRIBUNAL DE JUSTIÇA

DECISÕES DA SEGUNDA CÂMARA CIVIL em 1º.11.79.

APELAÇÕES CÍVEIS

Nº 14.015 - BRUSQUE - Aptes. Indústria de Transportes Amorim Ltda. e Célio dos Anjos Amorim. Apdo. Indalício Seefeld - Rel. Des. Nelson Konrad - Deram provimento parcial ao recurso para reduzir o valor da indenização à quantia de Cr$ 22.132,00 mantidas as demais cominações da sentença. Unânime.

Nº 13.564 - GUARAMIRIM - Apte. Lurdes Zanguelini Noernberg. Apdo. Valdir Rene Noernberg - Rel. De. Nelson Konrad - Deram provimento para reformar a sentença apelada e julgar a ação procedente. Unânime.

Nº 14.596 - ARARANGUÁ - Aptes. Carlos Sérgio Daudt e outros. Apdos. Hercílio Bento Lúcio e sua mulher. - Re. Des. Osny Caetano - Negaram provimento para confirmar a sentença apelada, corrigindo-se, entretanto, a palavra carência da ação para improcedência. Unânime.

Nº 14.843 - BLUMENAU - Apte. Curt Bosse. Apdo Percy Staedele - Rel. Des. Osny Caetano - Negaram provimento para confirmar a sentença apelada, corrigindo-se, entretanto, a palavra improcedência da ação para carência. Unânime.

Nº 14.857 - VIDEIRA - Apte. Luiz Baseggio. Apdo. Darci Antonio Didomenico - Rel. Des. Osny Caetano - Negaram provimento. Unânime.
Nº 14.768 - LAGES - Apte. Moacir da Silva. Apdo. Ary Luiz da Silva - Rel. Des. Hélio Mosimann - Negaram provimento. Unânime.

Nº 14.788 - CAPITAL - Apte. Aderbal Coelho. Apdo. Marfiso Meneses Neto - Rel. des. Hélio Mosimann - Não conheceram dos agravos retidos, conheceram de ambas as apelações, a principal e a adesiva, negaram-lhes provimento para confirmar a sentença pela sua conclusão. Unânime.

AGRAVOS DE INSTRUMENTO

Nº 1.408 - CAPITAL - Agrtes. Olga de Arruda Carvalho e outros. Agrdos Oneide Carvalho Pereira e outros - Rel. Des. Geraldo Salles - Determinaram a remessa dos autos à Egrégia Primeira Câmara Civil. Unânime.
Nº 1.463 - PALMITOS - agrte. Alfério Antônio Boita. Agrdo. Autolândia Erechim S.A. Ind. e Comércio - Rel. Des. Hélio Mosimann - Negaram provimento. Unânime.

CONFLITO NEGATIVO DE COMPETÊNCIA

Nº 113 - BLUMENAU - Suscte. Dr. Glaucio Sanches Scheffler - Juiz de Direito da 3ª Vara Cível da Comarca. Suscdo. Dr. José Roberge - Juiz de Direito da 2ª Vara Cível da Comarca - Rel. Des. Nelson Konrad - Conheceram do conflito para declarar competente o Dr. Juiz de Direito Suscitado. Unânime.

DECISÕES DA PRIMEIRA CÂMARA CIVIL em 1º.11.79

APELAÇÕES CÍVEIS

Nº 14.750 - LAGES - Apte. Walmor Plácido Ferreira. Apdo. Assis Litvin - Rel. Des. Napoleão Amarante - Negaram provimento. Unânime.
Nº 14.537 - CAPITAL - Apte. Marianne Elisabeth Floss. Apdo. Alair Aniceto Teixeira - Rel Des. Tycho Brahe - Homologaram a desistência da ação e o acordo de fls. Unânime.
Nº 14.455 - DIONÍSIO CERQUEIRA - Aptes. Industrial Colonizadora Erechim Ltda e Colonização e Madeiras Oeste Ltda. Apdos. as heranças Laurentina de Lara Rodrigues e Outras, e Dionísio Freitas e Outros - Rel. Des. Tycho Brahe - Determinaram a volta dos autos à douta Procuradoria Geral do Estado para que ocorra manifestação a respeito do mérito. Unânime.
Nº 14.776 - CRICIÚMA - Apte. Waldomiro Furlanetto e Cia. Apda. Sociedade Jornalística e Gráfica Correio do Sul S.A. - Rel. Des. Tycho Brahe - Negaram provimento. Unânime.
Nº 14.842 - MAFRA - Apte. o órgão do Ministério Público. Apda. Serraria Industrial Brasileira Ltda. - Re. Des. Tycho Brahe - Negaram provimento. Unânime.
Nº 14.896 - JOINVILLE - Aptes. José Cercal de Freitas e outros. Apda. Isabel Borges de Oliveira - Rel Des. Tycho Brahe - Negaram provimento. Unânime.

DECISÕES DA SEGUNDA CÂMARA CRIMINAL em 1º.11.79

HABEAS-CORPUS

Nº 6.177 - CAÇADOR - Impte. Dr. Euclides Madureira Júnior. Pacte. Osni Alves Ribeiro - Re. Des. May Filho - Negaram a ordem. Unânime.
Nº 6.182 - ARARANGUÁ - Impte. Dr. Antônio Alborghetti. Pacte. Edgar Roman Tardio Serrano - Rel. Des. Ivo Sell - Negaram a ordem. Unânime.
Nº 6.187 - CAPITAL - Impete. Dr. Ademar Adão. Pacte. Mário Schmidt. - Rel. Des. Aloysio Gonçalves - Não conheceram do pedido e determinaram a remessa do processo ao Dr. Juiz de Direito da 1ª Vara Criminal. Unânime.

RECURSO DE HABEAS-CORPUS

Nº 1.361 - CAÇADOR - Recte. Dr. Juiz de Direito, **ex-officio.** Recdo. Gilmar Bertazzi - Rel. Des. Aloysio Gonçalves - Negaram provimento. Unânime.

APELAÇÕES CRIMINAIS.

Nº 15.550 - CANOINHAS - Apte. Gonçalo Garcia de Almeida. Apda. a Justiça, por seu Promotor - Rel. Des. May Filho - Negaram provimento. Unânime.
Nº 15.527 - SÃO JOSÉ - Apte. o Assistente do Ministério Público. Apda. Luzia Fermino Torres - Rel. Des. Ivo Sell - Desproveram o recurso. Unânime.
Nº 15.529 - CAPITAL - Apte. Ambrósio Saturnino de Oliveira. Apda. a Justiça, por seu Promotor - Rel. Des. Aloysio Gonçalves - Deram provimento parcial ao recurso, tão somente, para cassar a pena acessória. Unânime.
Nº 15.555 - URUBICI - Apte. Arnaldo dos Santos Schimitz. Apda. a Justiça, por seu Promotor - Rel. Des. Aloysio Gonçalves - Deram provimento ao recurso para absolver o réu. Unânime.
Nº 15.562 - SÃO FRANCISCO DO SUL - Apte. A Justiça, por seu Promotor. Apdo. Carlos Roberto Mello Testa - Rel. Des. Aloysio Gonçalves - Negaram provimento. Unânime.
Nº 15.508 - CAPITAL - Apte. Alfredo Giacon Neto. Apda. A Justiça, por seu Promotor - Rel. Des. Aloysio Gonçalves - Converteram o julgamento em diligência. Unânime.
Nº 15.573 - CAPITAL - Apte. Sidney Octávio Lenzi. Apda. a Justiça, por seu promotor - Rel. Des. Aloysio Gonçalves - Converteram o julgamento em diligência. Unânime.

RECURSO CRIMINAL

Nº 7.038 - SÃO BENTO DO SUL - Rectes. José Arino Martins e Mário Antônio Ferreira. Recdo. Dr. Juiz de Direito - Rep. Des. May Filho - Negaram provimento. Unânime.

DECISÕES DA TERCEIRA CÂMARA CIVIL em 06.11.79.

APELAÇÕES CÍVEIS

Nº 14.885 - RIO DO SUL - Apte. Reinor Soares Aranha Filho. Apda. Dilma Hoffmann, representando sua filha menor Mary Lúcia Hoffmann - Rel. Des. Reynaldo Alves - Não conheceram do recurso por intempestivo. Unânime.
Nº 14.847 - ITAJAÍ - Apte. BRUSQUETUR - Transportes e Turismo Ltda. Apda. Moreira Bastos - Indústria, Comércio, Exportação de Madeiras, Reflorestamento e Agro-Pecuária Ltda. - Rel. De. Nauro Collaço - Negaram provimento ao recurso para confirmar a sentença de 1º grau. Unânime.
Nº 14.874 - SAO JOSE - Apte. Benta Cristina Araújo. Apdo. Paulino Estevão Schmidt - Rel. Des. Nauro Collaço - Deram provimento ao agravo retido para, anulando-se o processado a partir da audiência, inclusive, procedendo-se a citação dos denunciados à lide. Unânime.

APELAÇÃO CÍVEL (MANDADO DE SEGURANÇA)

Nº 1.583 - JOINVILLE - Autos remetidos: Juízo de Direito da 1ª Vara Cível - Apte. o Prefeito Municipal de Joinville. Apdo o Banco Bamerindus do Brasil S/A - Rel. Des. Cerqueira Cintra - Confirmaram a sentença em reexame, conheceram da apelação e negaram-lhe provimento. Unânime.

DECISÕES DA PRIMEIRA CÂMARA CRIMINAL em 06.11.79.

RECURSO DE HABEAS-CORPUS

Nº 1.363 - ITAIÓPOLIS - Recte. o Dr. Juiz de Direito, **ex-officio.** Recdo. Antônio Martins Neto - Rel. Des. Trompowsky Taulois - Não conheceram do recurso. Unânime.

APELAÇÕES CRIMINAIS

Nº 15.585 - POMERODE - Apte. Ingo Klemz. Apda. a Justiça, por seu promotor - Relª. Desª. Thereza Tang - Não conheceram do apelo. Unânime.
Nº 15.568 - CAPITAL - Apte. Milton Azevedo. Apda. a Justiça, por seu Promotor - Rel. Des. Marcílio Medeiros - Confirmaram a sentença de 1º grau e **ex-officio,** decretaram extinta a punibilidade de acordo com a Súmula nº 146. Unânime.
Nº 15.324 - SÃO LOURENÇO DO OESTE - Apte. Euclides Luiz Chisté. Apda. a Justiça, por seu Promotor - Rel. Desª. Thereza Tang. - Preliminarmente decretaram extinta a punibilidade de acordo com a Súmula.nº 146. Unânime.

Zenon Vitor Bonassis Filho
Diretor, em exercício.

VENDE-SE FUSCA ANO - 63

Verde alecrim. Tratar:
(Angelo Laporta, 153) Centro

Ministério das Comunicações
TELESC/telecomunicações de santa catarina s/a
Empresa do sistema Telebrás

EDITAL DE ALIENAÇÃO 003/79

A Telecomunicações de Santa Catarina S/A — TELESC — sita à Avenida Madre Benvenuta, 500 - Itacorobi - Florianópolis, SC, inscrita no CGC do Ministério da Fazenda sob o nº. 83.897.223/0001-20, torna público, para conhecimento dos interessados, que receberá proposta para alienação de bens inservíveis (sucata), composta de: Cabo de Chumbo, Cabo Plástico, Cobre, Chumbo, Latão, PVC, Ferro Velho, etc., até o dia 22/11/79 às 14:00 horas, no endereço acima indicado.
O Edital e maiores esclarecimentos poderão ser obtidos na Divisão de Compras da TELESC, no endereço acima - Telefone 33-0081, ou em nosso Almoxarifado situado na BR-101, defronte à DVA-Veículos (Mercedes-Benz) município de São José.

Florianópolis, 06 de novembro de 1979.

A DIRETORIA

companhia SANGALLI
INDUSTRIA E AGROPECUARIA
CGC/MF N.º 79 853 321 / 0001-99

RELATORIO DA DIRETORIA

Senhores Acionistas:

Em atendimento às determinações locais e estatutárias, apresentamos, nosso Balanço Patrimonial, acompanhado das demonstrações financeiras referentes ao exercício social de 1.º de julho de 1978 à 30 de junho de 1979, adaptado à Lei 6.404 e Decreto Lei 1.598. Para qualquer esclarecimento, colocamo-nos à disposição dos senhores acionistas.

Campo Erê, SC, 29 de outubro de 1979

HÉLIO JOSÉ SANGALLI
Diretor Presidente

DARCY SARTORI
Diretor Industrial

BALANÇO PATRIMONIAL ENCERRADO EM 30 DE JUNHO DE 1979

ATIVO		PASSIVO	
CIRCULANTE	6.134.481,94	**CIRCULANTE**	17.867.302,66
DISPONIBILIDADES	1.761.687,41	Fornecedores	1.652.638,47
Bens Numerários	491.423,53	Obrigações Fiscais	647.544,10
Bancos c/Disposição	1.270.263,88	Bancos c/Financiamentos	300.000,00
CRÉDITOS	1.355.438,06	Credores Diversos	14.044.199,09
Duplicatas à Receber	234.275,50	Provisão p/Imp. de Renda	1.222.921,00
(—) Títulos Negociados	(63.156,00)	**EXIGÍVEL LONGO PRAZO**	3.710.909,87
(—) Prov. p/Dev. Duvidosos	(7.545,54)	Bancos c/Financiamentos	2.546.000,00
Devedores Diversos	1.191.827,20	Acionistas c/Particular	1.164.909,87
Adiantamentos Diversos	36,90	**PATRIMÔNIO LÍQUIDO**	31.382.386,71
DESPESAS DO EXERC. SEGUINTE	14.109,97	Capital Social	17.000.000,00
Prêmios Seguros Diferidos	14.109,97	Reserva de Capital	8.035.372,44
ESTOQUES	3.003.246,50	Reserva Legal	636.381,56
Madeiras e Resíduos	2.990.539,78	Lucros Acumulados	5.710.632,71
Produtos Agrícolas	12.706,72		
REALIZÁVEL LONGO PRAZO	444.748,68		
Depósitos p/Incent. Fiscais	444.748,68		
PERMANENTE	46.381.368,62		
INVESTIMENTOS	37.144.422,96		
Part. em Outras Empresas	36.542.959,10		
Part. p/Incentivos Fiscais	601.463,86		
IMOBILIZADO	9.236.945,66		
Terrenos	4.897.197,55		
Prédios	193.074,67		
Ferramentas	4.694,26		
Equipamentos Elétricos	314.390,32		
Instalações	126.187,38		
Móveis e Utensílios	219.091,14		
Equipamentos Industriais	365.844,26		
Implementos Agrícolas	311.567,49		
Veículos	1.643.605,25		
(—) DEPRECIAÇÕES ACUMULADAS	(2.628.245,90)		
Pinheiros	18.959.825,98		
(—) Exaustão Acumulada	(15.403.846,23)		
Reflorestamento Próprio	233.559,49		
TOTAL DO ATIVO	52.960.599,24	TOTAL DO PASSIVO	52.960.599,24

DEMONSTRATIVO DE RESULTADOS

VENDAS DE PRODUTOS		16.058.839,85
(—) Impostos s/Vendas		(1.770.418,76)
RECEITAS LÍQUIDAS		14.288.421,09
(—) Custos de Industrialização		(7.877.098,23)
LUCRO BRUTO		6.411.322,86
(—) DEDUÇÕES		(3.410.228,28)
(—) Despesas Administrativas		(1.962.243,52)
(—) Despesas Financeiras	1.457.284,14	
(—) Rec. Financeiras	16.844,92	(1.440.439,22)
(—) Fundo p/Dev. Duvidosos		(7.545,54)
ACRÉSCIMOS		39.604,47
Fundo p/Dev. Duvidosos		39.604,47
RESULTADO OPERACIONAL		3.040.699,05
Receitas Extra-Operacionais		795,00
(—) Despesas Extra-Operacionais		(41.705,81)
Ajuste Avaliação Investimentos		3.316.467,02
Correção de Balanço		917.858,07
LUCRO ANTES DO IMPOSTO DE RENDA		7.234.113,33
Prov. p/Imposto de Renda		(1.222.921,00)
LUCROS ACUMULADOS		6.011.192,33
DEMONSTRATIVO DOS LUCROS ACUMULADOS		
LUCRO DO EXERCÍCIO		6.011.192,33
DESTINAÇÃO PROPOSTA À AGO		
Reserva Legal		300.559,62
Reserva p/Aumento de Capital		5.710.632,71

DEMONSTRATIVO DAS ORIGENS E APLICAÇÕES DE RECURSOS

ORIGENS	
Lucro Líquido do Exercício	6.011.192,33
(—) Correção de Balanço	(917.858,07)
(—) Ajuste de Investimentos	(3.316.467,02)
Depreciações e Exaustão	2.913.607,73
Aumento Exigível Longo Prazo	3.208.215,00
Alienação Bens e Direitos A. Permanente	106.371,81
(—) Variação Capital Circulante	14.744.493,64
TOTAL	22.749.555,42
APLICAÇÕES	
Aumento de Investimentos	19.090.750,00
Aquisição de Bens do Imobilizado	3.584.097,00
Aumento Realizável Longo Prazo	74.708,42
	22.749.555,42

DEMONSTRATIVO DA VARIAÇÃO DO CAPITAL CIRCULANTE LÍQUIDO

Grupo do Balanço Patrimonial	Início	Fim	Variação
Ativo Circulante	6.637.601,92	6.134.481,94	(503.119,98)
(—) Pass. Circulante	3.625.929,00	17.867.302,66	(14.241.373,66)
Cap. Circulante	3.011.672,92	(11.732.820,72)	(14.744.493,64)

NOTAS EXPLICATIVAS

NOTA 1. Face às novas disposições da lei para as sociedades por ações e da legislação do Imposto de Renda, foram adotados os seguintes procedimentos contábeis:
1.1. Correção Monetária do Ativo Permanente e do Patrimônio Líquido, com base na variação das ORTNs, com reflexos na demonstração do resultado do exercício e no Balanço Patrimonial.
1.2. Avaliação dos investimentos em sociedades controladas e coligadas, pelo valor do Patrimônio Líquido - Art. 221 - DL 159/77, conforme quadro abaixo:

EMPRESA	PATRIMÔNIO LÍQUIDO	% DE PARTICIPAÇÃO	VALOR AVALIADO	VALOR CONTÁBIL	RESULTADO
ESKADA - Planej. Microlar Ltda.	32.471.505,35	46,0	14.936.892,00	13.828.655,25	1.108.236,75
Madeiras Acará S/A	49.818.567,71	15,0	7.472.785,00	5.264.554,73	2.208.230,27
	RESULTADO TOTAL				3.316.467,02

NOTA 2. Os empréstimos à longo prazo, no montante de Cr$ 2.546.000,00 (dois milhões quinhentos e quarenta e seis mil cruzeiros), foram efetivados com recursos do FINAC III, junto ao BADESUL, à taxas de juros de 5% a.a. e correção monetária pré fixada de 20% a.a.

Campo Erê, SC, 30 de junho de 1979

Hélio José Sangalli
Diretor Presidente
CPF - 073917730-34

Darcy Sartori
Diretor Industrial
CPF - 126188969-04

Nei Antônio Di Domenico
Téc. Cont. CRC/SC n.º 5.922
CPF - 021204029-49

PODE NÃO SER UMA MANSÃO, MAS ACREDITAMOS QUE SATISFAZ AS SUAS NECESSIDADES.

ED. DOM ARMANDO

VISITE A OBRA À RUA AMAZONAS, N.º 1971
PLANTÃO NO LOCAL AOS SÁBADOS E DOMINGOS,
OU, DIARIAMENTE À RUA AMADEU DA LUZ, 156
FONE 22-4400
BLUMENAU -SC.

MAIS UM SUCESSO ABSOLUTO

Acervo: Biblioteca Pública SC - Hemeroteca Digital Catarinense

GOVERNO DO ESTADO DE SANTA CATARINA
SECRETARIA DOS TRANSPORTES E OBRAS

DEPARTAMENTO DE ESTRADAS DE RODAGEM DO ESTADO DE SANTA CATARINA

AVISO DE LICITAÇÃO

O DEPARTAMENTO DE ESTRADAS DE RODAGEM DE SANTA CATARINA, através do GRUPO EXECUTIVO DE LICITAÇÕES, leva ao conhecimento dos interessados que se acha aberta CONCORRÊNCIA - Edital n.º 124/79, para Seleção de Empresas de Consultoria para Coordenação, Supervisão e Controle de Obras Rodoviárias na Via de Contorno Norte (Complementação), em Florianópolis, com prazo de entrega das propostas até às 15:00 (quinze) horas do dia 29 de novembro de 1979, no Protocolo Geral do DER-SC, localizado no 7.º andar do Edifício das Diretorias, à rua Tenente Silveira n.º 32, em Florianópolis.

Cópia do referido Edital e maiores esclarecimentos poderão ser obtidos junto ao Gel, localizado no 1.º andar do Edifício Atlas, à rua Tenente Silveira n.º 46, nesta Capital.

DER-SC, em Florianópolis, 08 de novembro de 1979.

Eng.º Civil Osny Berretta
Chefe do GEL
Eng.º Civil José Antonio S. Amabile
Diretor de Construção

MPAS
Ministério da Previdência e Assistência Social
IAPAS/INSTITUTO DE ADMINISTRAÇÃO FINANCEIRA DA PREVIDÊNCIA E ASSISTÊNCIA SOCIAL

Aviso às Empresas

Alertamos as empresas para o Decreto n.º 84029, de 26/9/79, publicado no Diário Oficial da União de 27/9/79 que alterou a alínea "b", inciso I, do artigo 54 do Regulamento do Custeio da Previdência Social, aprovado pelo Decreto n.º 83081, de 24.01.79 em decorrência do que o prazo para recolhimento das importâncias descontadas dos empregados, juntamente com as devidas pela própria empresa, se encerra no último dia útil do mês seguinte àquele a que elas se referirem.

2. Esclarecemos que anteriormente à vigência do Decreto acima citado, o prazo para recolhimento de contribuições previdenciárias se transferia automaticamente para o primeiro dia útil do mês seguinte, quando o último dia do mês coincidia com sábado, domingo ou feriado local.

MPAS
Ministério da Previdência e Assistência Social
IAPAS/INSTITUTO DE ADMINISTRAÇÃO FINANCEIRA DA PREVIDÊNCIA E ASSISTÊNCIA SOCIAL

Aviso às empresas e contribuintes em geral

Chamamos a atenção das empresas e contribuintes da Previdência Social, para o Decreto nº 84028, de 25/09/79 publicado no Diário Oficial da União de 26/9/79 que alterou o art. 61 do Regulamento do Custeio da Previdência Social aprovado pelo Decreto nº 83081, de 24/1/79.

2º - Em face das alterações ocorridas, "a falta de recolhimento na época própria das contribuições ou outras importâncias devidas ao FPAS sujeitará o responsável aos juros de mora de 1% (um por cento) ao mês, devidos de pleno direito, e à multa variável de 10% (dez por cento) a 50% (cinquenta por cento) do valor do débito, independentemente de notificação".

3º - A multa prevista incidirá automaticamente e será de:

I - 10% (dez por cento) para atraso de até 1 (um) mês;
II - 20% (vinte por cento) para atraso de mais de 1 (um) mês e até 2 (dois) meses;
III - 30% (trinta por cento) para atraso de mais de 2 (dois) e até 3 (três) meses;
IV - 40% (quarenta por cento) para atraso de mais de 3 (três) meses e até 4 (quatro) meses;
V - 50% (cinquenta por cento) para atraso de mais de 4 (quatro) meses.

4º - Os juros de mora e a multa automática, previstos como percentagem do débito, serão calculados sobre o valor desde corrigido monetariamente nos termos do art. 145 do Decreto nº 83081, de 24/1/79.

GOVERNO DO ESTADO DE SANTA CATARINA
PRODASC
Companhia de Processamento de Dados do Estado de Santa Catarina

EDITAL PARA ADMISSÃO DE PROGRAMADORES

A Companhia de Processamento de Dados do Estado de Santa Catarina — PRODASC está selecionando Programadores SENIOR, Programadores PLENO e Programadores JUNIOR, para a admissão no seu corpo de pessoal técnico.

CONDIÇÕES:

1.PROGRAMADOR SENIOR
1.1. experiência mínima comprovada de três (3) anos na linguagem COBOL;
1.2 escolaridade mínima: 2.º grau completo.
2.PROGRAMADOR PLENO
2.1. experiência comprovada de dois (2) a três (3) anos na linguagem COBOL;
2.2. escolaridade mínima: 2.º grau completo.
3.PROGRAMADOR JUNIOR
3.1. experiência comprovada de um (1) e dois (2) anos, na linguagem COBOL;
3.3. escolaridade mínima: 2.º grau completo.

VANTAGENS:

1. Remuneração condizente com o cargo
2. assistência médica,
3. semana de cinco (5) dias,
4. treinamento.

Enviar Curriculum para "PROGRAMADOR",

PRODASC — Caixa Postal n.º 58-D
CEP — 88 000 — Florianópolis - SC.

Do Curriculum deverá constar pretensões salariais e endereço para correspondência.

UMA EMPRESA DO SISTEMA CODESC

ALUGA-SE

Area de 501m2, próprio p/depósito ou almoxarifado, próximo do centro, amplo estacionamento, fácil acesso.

Para loja ou escritório, 1.º andar do prédio à rua Francisco Tolentino, 10 (100m2).

1.º andar do prédio à rua Trajano, 49 (150m2).
Casa de 2 andares na Av. Rio Branco, Cr$ 18.000,00.

Depósito na Praça Pio XII — Centro.
Apto. residenciais de 1 e 2 quartos.

Tratar rua Felipe Schmidt, 27 — Edf. Dias Velho sala 607 — 6.º andar. Fone 22.5569.

COMPANHIA CATARINENSE DE CIMENTO PORTLAND
CGCMF Nº 84.292.127/0001-11
ASSEMBLÉIA GERAL EXTRAORDINÁRIA

EDITAL DE CONVOCAÇÃO

Pelo presente, ficam convidados os senhores acionistas para a Assembléia Geral Extraordinária desta sociedade, a se realizar em sua sede social, sita a Av. Castelo Branco nº 1.135, nesta cidade, às 13,00 (treze) horas do dia 16 de novembro de 1979, e que terá por fim o preenchimento de cargo vago na diretoria, na forma da disposição estatutária.

Itajaí, 07 de novembro de 1979
Osório Lutís Silveira Martins
DIRETOR

JUÍZO DE DIREITO DA VARA DA FAZENDA PÚBLICA DA COMARCA DE BLUMENAU.

EDITAL DE CITAÇÃO E ARRESTO (PRAZO DE 30 DIAS).

O DOUTOR GLAUCIO SANCHES SCHEFFLER, Juiz de Direito da Vara da Fazenda Pública da Comarca de Blumenau, Estado de Santa Catarina, na forma da lei, etc...

FAZ SABER à FIRMA "INCARMA S/A-Indústria e Comércio, anteriormente estabelecida à Rua Joinville, nº 453, nesta cidade, cujos representantes legais se encontram em lugar incerto e não sabido, que por parte da Fazenda Nacional foi requerida a execução fiscal nº 371/78, cuja petição inicial e arresto seguem transcritos: "Exmo. Sr. Dr. Juiz de Direito dos Feitos da Fazenda em Blumenau". Diz A FAZENDA NACIONAL que sendo o Sr. INCARMA S/A INDÚSTRIA E COMÉRCIO, estabelecida nesta cidade, à rua Joinville, nº 453, seu devedor da quantia de Cr$ 224.407,35, conforme certidão de dívida anexa, é a presente para requerer a V. Excia, a expedição de mandado de citação e penhora, pela referida quantia e custas até final, contra o devedor, ou a quem de direito for, na forma da lei, ficando o executado intimado desde logo, para todos os termos da execução, até final. P. Deferimento. Blumenau, 17 de fevereiro de 1975. (a) Carlos Armando D'Avila. Promotor Público". **Despacho de fls 2:** "A. como requer. Em 17.2.1975. (a) Arlindo Bernart. Juiz de Direito". Nos mesmos autos, pela petição de fls. 28, foi requerido pela exequente: "Diante das referidas informações de fls. 23,25 e 26, requer: a) seja expedido **mandado de arresto**, na forma do art 653, do CPC, pelo qual deverá o sr. Oficial de Justiça arrestar o bem ali descrito; b) pelo mesmo mandado, cumpra o meirinho o disposto no parágrafo único, da mesma disposição legal, tudo devidamente certificado; c) isso feito, requer nova vista dos autos para os fins do art. 654, do mesmo Código; d) diante das circunstâncias e para que prejuízos não ocorram à Fazenda, requer digne-se determinar que ditos atos sejam praticados com a maior brevidade. Termos em que, P. Def. e Jtda. Blumenau, 08 de agosto de 1979. (a) José Enéas Cezar Athanázio. Promotor Público." Despacho de fls. 28: "J.se. como requer. Blumenau, 09.08.79. (a) Glauco Sanches Scheffler - Juiz de Direito." Em face desse pedido e respeitavel despacho, foi pelo sr. Oficial de Justiça efetuado o seguinte arresto: "aos dezessete dias do Mês de agosto de 1979, e ainda em cumprimento do mandado retro, e a requerimento da fazenda nacional contra Incarma S/A Indústria e Comércio, deligenciei nesta cidade e efetuei o arresto em bens da executada a saber: Um terreno, situado nesta cidade, bairro da Vila Nova, à rua Joinville, com área de 570,60m2 com a dita rua Joinville, com área , digo com a dita rua Joinville, fazendo frente em 15,30 metros, fundos em igual metragem com o prolongamento da rua G. Artuhur Koehler, extremando de um lado em 37,30 metros com terras de Harry Weissenberg, pelo outro lado em igual metragem com Hemrmann Schafer e sua mulher, conforme escritura lavrada em 10 de julho de 1962, livro 44-ET, fls. 16, do Tabelionato Benjamim Margarida, e, registrado sob nº 45.794, fls. 14, livro 3-AJ, em 14 de setembro de 1962, do 1º Ofício de Registro de Imóveis desta Comarca, Roberto Baier, terreno este já penhorado a mesma Fazenda Estadual. Uma área de terras com 1.300 m2, nesta cidade, à rua Joinville, no bairro de Vila Nova, registrado sob nº 20.948, à fls. 82, do livro 3-R, em 14 de fevereiro de 1945, também penhorado à fazenda nacional e à estadual. Feito o arresto, lavro o presente, que é assiando por mim e pelo sr. Depositário Público, o qual ficou como depositário de ambos os imóveis arrestados, isto sob as penas de lei. Dou fé. Blumenau em 17 de agosto de 1979, e ainda em cumprimento do mandado retro, e a requerimento da Fazenda Nacional contra Incarma S/A Indústria e Comércio, diligenciei nesta cidade e efetuei o arresto em bens da executada a saber: Um terreno, situado nesta cidade, bairro da Vila Nova, à rua Joinville, com área de 570,60 m2, com a dita rua Joinville, com área, digo, com a dita rua Joinville, fazendo frente em 15,30 metros fundos em igual metragem com o prolongamento da rua G. Arthur Koehler, extremando de um lado em 37,30 metros com terras de Harry Weissenberg, pelo outro lado em igual metragem com Hermann Schafer e sua mulher, conforme escritura lavrada em 10 de julho de 1962, livro 44-ET, fls. 16, do Tabelionato Benjamim Margarida, e, registrado sob nº 45.794, fls. 14, livro 3-AJ, em 14 de setembro de 1962, do 1º Ofício de Registro de Imóveis desta Comarca, Roberto Baier, terreno este já penhorado a mesma Fazenda Estadual. Uma área de terras com 1.300 m2, nesta cidade, à rua Joinville, no bairro de Vila Nova, registrado sob nº 20.948, à fls. 82, do livro 3-R, em 14 de fevereiro de 1945, também penhorado à Fazenda Nacional e à Estadual. Feito o arresto, lavro o presente, que é assinado por mim e pelo sr. Depositário Público, o qual ficou como depositário de ambos os imóveis arrestados, isto sob as penas da lei. Dou fé. Blumenau em 17 de agosto de 1979. O Oficial de Justiça: AZOMAR BRANCO. Depositário Público: RICARDO ALTHOFF". **Certidão**: "Certifico ao MM. Juiz de Direito da 3ª Vara desta Comarca de Blumenau, que diligenciei nesta Comarca, isto por três vezes consecutivas em dias alternados, dias 20, 23 e 27 de agosto, no sentido de intimar do arresto ao representante legal da executada, INCARMA S/A INDÚSTRIA E COMÉRCIO, mas1 assim não aconteceu, visto não mais existir a referida Firma, nem tão pouco seus representantes. Dou Fé. Blumenau, 27 de agosto de 1979. (a) AZOMAR BRANCO. Oficial de Justiça". Pelo representante da Fazenda foi requerido o seguinte: "MM. Juiz: II-Seja efetuada a citação-edital da devedora, na forma do Art. 654, do Cód. Proc. Civil, e escoando-se o prazo, sem pagamento, seja o arresto convertido em penhora, prosseguindo-se até final.P. Deferimento. Em, 30.08.79. (a) José Enéas Cezar Athanázio - Promotor Público. Dado e passado nesta cidade de Blumenau, aos vinte e oito dias do mês de setembro de mil novecentos e setenta e nove, Eu escrivão, o escrevi.

Blumenau, 28 de setembro de 1.979

GLAUCIO SANCHES SCHEFFLER
Juiz de Direito da 3ª Vara.

GOVERNO DO ESTADO DE SANTA CATARINA
PRODASC
Companhia de Processamento de Dados do Estado de Santa Catarina

EDITAL PARA ADMISSÃO DE ANALISTAS DE SISTEMAS

A Companhia de Processamento de Dados do Estado de Santa Catarina — PRODASC está selecionando Analistas de Sistemas Senior, Analistas de Sistemas Pleno e Analistas de Sistemas Júnior, com experiência em desenvolvimento e/ou manutenção de Sistemas para as áreas de: Prefeitura Municipal, Educacional, Material, Financeira e Bancária, para admissão ao seu corpo de pessoal técnico.

CONDIÇÕES:

1-ANALISTA DE SISTEMAS SENIOR
1.1 Experiência mínima comprovada de 3 anos.
1.2 Escolaridade mínima: Nível superior completo
2-ANALISTA DE SISTEMAS PLENO
2.1 Esperiência mínima de 2 a 3 anos
2.2 Escolaridade mínima: Nível superior completo
3-ANALISTAS DE SISTEMAS JUNIOR
3.1 Experiência mínima comprovada de 1 a 2 anos
3.2 Escolaridade mínima: Nível superior completo

VANTAGENS:

1. **Remuneração condizente com o cargo**
2. **Assistência médica**
3. **Semana de cinco dias**
4. **Treinamento**

Os interessados deverão enviar "Curriculum Vitae" detalhando experiência, endereço para correspondência e salário pretendido para:

"ANALISTAS DE SISTEMAS"
PRODASC - Caixa Postal 58-D
CEP: 88 000 - Florianópolis - SC

UMA EMPRESA DO SISTEMA CODESC

Escola para Democratizar

Recordo, não sem grandes saudades, os belíssimos dias históricos da década de quarenta, assinalada por sadio espírito renovador que empolgava o País, sob ideais de profundas reformas, buscando encontrar uma visão filosófica do envolver nacional mais consentânea à realidade do mundo moderno.

Situava-se, então, um objetivo educacional do homem brasileiro no ideal duma educação para a democracia, removendo antigos processos de ensino por inadequados as mais recentes conquistas filosóficas e psicológicas, a orientarem mais eficientes esforços do sistema educacional.

A escola para a Democracia ganhou inusitado relevo entre as preconizadas renovações da política social.

Santa Catarina esteve atenta ao movimento e, fiel a tradições administrativas da bastante acentuadas nas suas novas linhas de procedimento público, guardava carinhoso desvelo pelo aprimoramento dos setores vinculados ao ensino público.

E nisso consistia a preocupação por uma boa reforma educacional, finalmente trazida a efeito com êxito.

Vale lembrar isso nesse período inicial do Governo Jorge Konder Bornhausen, cuja política administrativa já se denuncia intensa a pesados tabus de caducas concepções de passados sistemas de ensino. A um espírito franqueado aos ventos do progresso humano, como o tem demonstrado ser o Chefe atual do Governo do Estado, não seria de solicitar menos que a continuidade daquelas tradições, que vêm abrindo iluminado roteiro ao desenvolvimento integral de Santa Catarina.

E residirá ainda na escola pública a decisão desses rumos, voltados para a formação do homem novo, cada vez mais apto física, moral e tecnicamente para a função eminente da plena formação da futura sociedade democrática, como se espera e deseja que venha a ser a futura expressão das relações humanas.

Está aí a meta que acena para o interesse da expansão progressista deste pedaço de solo sul-americano, fadado a gloriosos destinos, sob o trabalho e consciência positivos do aprestado homem do Novo Mundo.

Para tanto é que a educação em Santa Catarina, motivo de especial zelo da administração pública, procura aparelhar-se, dotando o magistério de condições individuais e coletivas para defrontar o problema da preparação integral do Catarinense para o exercício de sua função mais do que profissional, porque humana e espiritual.

Seja ainda a escola, portanto, o objeto do maior prestígio popular e do maior carinho oficial com que contemos para o aceleramento da prosperidade e a concretização da solidariedade democrática em que pretendemos continuar plasmando o nosso sistema social, dentro dos ideais mais elevados da comunicação entre as gerações que se sucedem no panorama catarinense.

Gustavo Neves

BUETTNER S.A.

INDÚSTRIA E COMÉRCIO
Sociedade anônima de capital aberto
CGC.n.º.82981812/0001-20

Ata das assembléias gerais ordinária e extraordinária.

Dia, hora e local: 29 de outubro de 1979, às 15 horas, na sede social à Rua João Bauer, n.º469, em Brusque-SC. Presença: Acionistas representando mais de dois terços do capital social com direito a voto, conforme se verificou de suas assinaturas no "Livro de Presença", e representante dos Auditores Independentes "Etca-Auditores e Consultores S/C Ltda.", Alcir Di Tolla. Mesa: Presidente Gotthard O.Pastor, secretário Júlio Paulo Tietzmann. Publicações: "Diário Oficial do Estado de Santa Catarina", edições de 10, 13 e 14 de agosto, 04 de setembro, 19, 22 e 23 de outubro, jornal "A Nação", edições de 11, 12 e 14 de agosto, 01 de setembro, 23, 25 e 27 de outubro, e jornal "O Estado", edições de 11, 12 e 14 de agosto, 02 de setembro, 20, 21 e 23 de outubro, todas do ano em curso de 1979. Deliberações: Consoante Ordem do Dia do edital de convocação, foram tomadas as seguintes deliberações, por unanimidade de votos, só deixando de votar, em cada caso, os legalmente impedidos: a)Em regime de assembléia geral ordinária: 1.º.—Aprovado o relatório da administração, balanço patrimonial, demonstrações financeiras e paracer dos Auditores Independentes, relativos ao exercício encerrado em 30 de junho de 1979; 2.º.—Aprovada a destinação do lucro líquido do exercício para as seguintes contas: Reserva Legal Cr$1.119.085,37; Gratificação à Diretoria—Cr$2.486.856,37; Dividendos— Cr$6.548.457,84, correspondente à "Provisão p/Dividendos no montante de Cr$5.801.506,40, e parte do "Saldo à Disposição da AGO", no montante de Cr$746.951,44; Reserva de Lucro em Suspenso—Cr$14.714.164,18, tendo em vista a consolidação do Patrimônio Social. Esclareceu a presidência que o dividendo corresponde a 20% sobre o valor nominal das ações ordinárias, e, 24% sobre o valor nominal das ações preferenciais, em relação ao capital social de Cr$30.000.000,00, e corresponde a mais de 25% sobre o lucro líquido ajustado; 3.º.—Aprovado o montante global de Cr$659.025,00 mensais a partir do início do presente exercício social, sendo Cr$104.400,00(cento e quatro mil e quatrocentos cruzeiros) para remuneração dos membros do Conselho de Administração, e Cr$554.625,00(quinhentos e cincoenta e quatro mil, seiscentos e vinte e cinco cruzeiros) para remuneração da diretoria, e o reajuste deste montante a partir de 1.º de janeiro de 1980, com base na variação das ORTN(Obrigações Reajustáveis do Tesouro Nacional), permitido o arredondamento do novo montante para o múltiplo de Cr$1.000,00(hum mil cruzeiros); 4.º.—Aprovada a correção da expressão monetária do capital social e incorporação ao mesmo do montante de Cr$11.700.000,00 sem modificação da quantidade de ações, e, com alteração do valor nominal da ação de Cr$1,00 para Cr$1,39, ficando um saldo de Cr$112.610,76 para futuro aproveitamento; 5.º.—Aprovada a conseqüente alteração do art.5.º do Estatuto Social para a seguinte redação: "Art.5.º —O capital social, integralmente realizado, é de Cr$41.700.000,00(quarenta e um milhões e setecentos mil cruzeiros) dividido em 16.288.554 ações ordinárias e 13.711.446 ações preferenciais, do valor nominal de Cr$1,39(hum cruzeiro e trinta e nove centavos) cada uma: 6.º.—Aprovada a proposta de que as publicações previstas na lei das sociedades anônimas sejam efetuadas, doravante, além do Diário Oficial do Estado de Santa Catarina, exclusivamente no jornal "O Estado", de Florianópolis; b)Em regime de assembléia geral extraordinária: 1.º.—Aprovado o aumento do capital social de Cr$41.700.000,00 para Cr$42.000.000,00 com alteração do valor nominal da ação de Cr$ 1,39 para Cr$1,40 com o aproveitamento de parte da reserva "Manutenção do Capital de Giro, no montante de Cr$300.000,00, e, em conseqüência, aprovada a alteração do art.5.º do Estatuto Social para a seguinte redação: "Art.5.º —O capital social, integralmente realizado, é de Cr$42.000.000,00(quarenta e dois milhões de cruzeiros), dividido em 16.288.554 ações ordinárias e 13.711.446 ações preferenciais, do valor nominal de Cr$1,40(Hum cruzeiro e quarenta centavos) cada uma; 2.º.—Ratificada a deliberação da assembléia geral especial dos acionistas portadores de ações preferenciais realizada em 15.10.79, e aprovado, em conseqüência, o acréscimo de um parágrafo único ao art.5.º do Estatuto Social, com a seguinte redação: "Art.5.º —(inalterado)—Parágrafo Único —O capital social poderá ser constituido de até dois terços (2/3) em ações preferenciais"; 3.º.—Aprovada a proposta do Conselho de Administração para que o capital social seja aumentado de Cr$42.000.000,00 para Cr$ 123.200.000,00 por subscrição pública de 58.000.000 de ações, sendo 25.711.446 ações ordinárias e 32.288.554 ações preferenciais, pelo valor nominal de Cr$1,40 cada, totalizando o montante de Cr$81.200.000,00, observadas as seguintes proporções: a)os acionistas possuidores de ações ordinárias subscreverão na proporção de 157,849777% em ações ordinárias e 35,483556% em ações preferenciais; b)os acionistas possuidores de ações preferenciais subscreverão na proporção de 193,333333% em ações preferenciais; 4.º.—Aprovada a proposta de que as ações deste aumento de capital social sejam integralizadas da seguinte forma: 25% no ato da subscrição e 75% em 30, 60 e 90 dias após o encerramento do prazo para o exercício do direito de preferência na subscrição; 5.º.—Aprovada a proposta de que as ações integralizadas no ato da subscrição tenham direito a dividendos integrais do exercício a encerrar-se em 30.06.80 e as ações integralizadas parceladamente tenham direito a dividendos correspondentes a um terço (1/3) do que for atribuido às outras ações, referente ao mesmo exercício; 6.º.—Fixado o prazo de 30 dias a contar da publicação da presente ata para que os atuais acionistas exerçam o direito de preferência na subscrição relativa ao referido aumento de capital e aprovada a proposta de que, decorrido este prazo, os acionistas, dentro de cinco dias a contar da publicação do correspondente aviso, tenham direito de subscrever eventuais sobras desde que tenham manifestado, por escrito, no boletim de subscrição, o interesse nas mesmas; 7.º.—Autorizada a diretoria para contratar com Instituição Financeira, mediante operação de Underwriting, a colocação das sobras de ações que não tenham sido subscritas pelos acionistas dentro dos referidos prazos fixados pela assembléia; 8.º.—Aprovada, ainda, a proposta no sentido de que a presente ata seja publicada com omissão das assinaturas dos acionistas, de acordo com o que faculta o art. 130, parág.2.º da Lei n.º.6.404/76; Encerramento: a presente ata, depois de lida e achada conforme, vai assinada por todos os acionistas presentes. Esta ata é cópia fiel da original transcrita às fls.01 a 03 do livro de atas das Assembléias Gerais n.º.3 da Buettner S/A.—Indústria e Comércio.

Brusque-SC, 29 de outubro de 1979.

— Júlio Paulo Tietzmann —
(CPF:010.104.509-30)
(Secretário)

— Gotthard O. Pastor —
(CPF:004.850.479-34)
(Pres. Conselho Administr.)

Compre Agora Seu Dodge e Pague em Seis Vezes Sem Nenhum Acréscimo.

MEYER VEICULOS
Rua Fúlvio Aducci, 597 — Tel. 44-1169
REVENDEDOR AUTORIZADO CHRYSLER do BRASIL

Acervo: Biblioteca Pública SC - Hemeroteca Digital Catarinense