ASSINANTE
VENDA PROIBIDA

O TEMPO — Pressão Atmosférica Média: 1010.6 milibares. Temperatura média: 26.8º, Máxima insolação 40.7º, mínima: 20.0º (Média mínima no Planalto: 11.6º), Cumulus, Stratus, Nevoeiros, de meio claro a encoberto. Tempo no Planalto: Bom, durante o dia, instabilidades em trechos à noite. No litoral: Bom, durante o dia, pequenas chuvas esparsas à noite. Lua Nova hoje às 05,00hs. Previsão: A. Seixas Netto.

O ESTADO

Florianópolis, quinta-feira, 30 de novembro de 1978 - Ano 64 - N.º 19.246 - Edição de hoje, 20 páginas - Cr$ 5,00

PARCELADO O IMPOSTO DE BEBIDAS — A Delegacia da Receita Federal em Florianópolis, informa que o Ministro da Fazenda autorizou o recolhimento do Imposto sobre Produtos Industrializados, para os produtos da posição 22.09 — rum, gin, uisque e outros —, cujo fator gerador ocorreu no mês de junho, em duas parcelas, da seguinte forma: 1.ª parcela de 50% até o dia de hoje e a 2.ª do mesmo porcentual até 29 de dezembro próximo, sendo que sobre o valor desta última incidirão juros de mora de 1%) Ainda de acordo com o despacho daquele autoridade, o IPI do período subsequente ao mês de junho último, deverá ser recolhido normalmente, dentro do prazo legal.

FIGUEIREDO FALA AMANHÃ À NAÇÃO

Abordando "política geral", embora sem comentar "quem ganhou ou quem perdeu as eleições", o General Figueiredo fará amanhã à tarde um pronunciamento à nação, durante encontro com a Executiva nacional da Arena e líderes do Partido (Página 2).

Com este gol de Joãozinho (mais tarde expulso), o Avai começou sua vitória sobre o Criciúma, resultado importante que melhorou sua posição na tabela.

Avai ganha e recupera posição. Inter e Chapecoense lideram

Com uma vitória sofrida de 2 a 1 ontem à noite sobre o Criciúma, o Avai melhorou sua posição na tabela, somando agora 4 pontos. Juntos estão o próprio Criciúma e o Joaçaba, que empatou de 0 x 0 em Lages com o Internacional. Em Chapecó a Chapecoense derrotou o Joinville por 2 a 1, liderando junto com o Inter, ambos com 5 pontos (pg.8)

O Banco Central apresentou ontem o modelo da cédula de Cr$ 1.000,00, que vai ser lançada em circulação no próximo dia 6 (página 5).

Cidade do México é sacudida por intensos terremotos

Página 6

Supletivos começam dia 13 e reúnem mais de 7 mil candidatos

Página 15

O fim da 8ª Legislatura

1.
Colautti faz o balanço do ano

2.
Um dia de muitas despedidas

3.
Os destaques recebem homenagem

Página 3

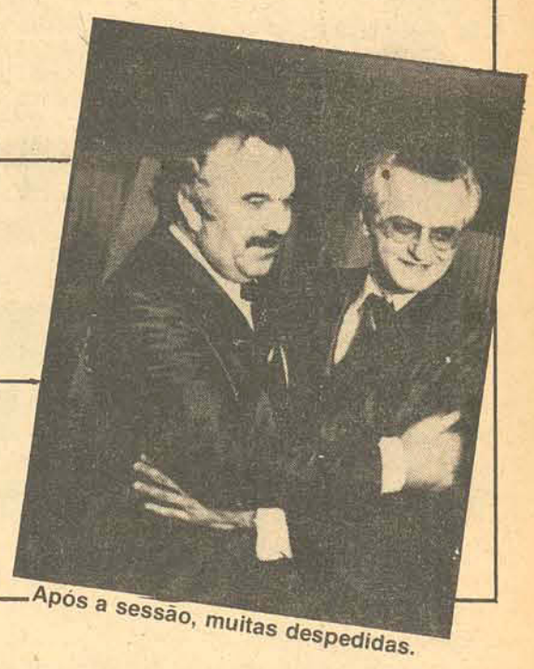

Após a sessão, muitas despedidas.

PREFEITURA MUNICIPAL DE FLORIANÓPOLIS
COMUNICADO

A SECRETARIA DE FINANÇAS DA PREFEITURA MUNICIPAL DE FLORIANÓPOLIS, COMUNICA A TODOS OS PRESTADORES DE SERVIÇOS, INDÚSTRIA, COMÉRCIO E PROFISSIONAIS LIBERAIS, QUE EXPIRA NO DIA 5 DE DEZEMBRO PRÓXIMO, O PRAZO PARA PREENCHIMENTO DA DECLARAÇÃO DE EMPREGADOS VISANDO A RENOVAÇÃO DO ALVARÁ DE LICENÇA PARA 1979, OS INTERESSADOS, DEVERÃO COMPARECER À RUA FELIPE SCHMIDT, 89, TÉRREO, ONDE FUNCIONA A SECRETARIA MUNICIPAL DE FINANÇAS. O COMPARECIMENTO DO CONTRIBUINTE APÓS O PRAZO ESTIPULADO - 5/12 - IMPLICARÁ NO PAGAMENTO DE MULTA NO VALOR DE Cr$ 1.070,00.

Acervo: Biblioteca Pública SC - Hemeroteca Digital Catarinense

Figueiredo fala amanhã sobre política à Nação

Para advogado, LSN ficou mais rigorosa em alguns casos

Brasília — O advogado Rômulo Gonçalves, um dos que mais militam no Superior Tribunal Militar, disse ontem que num exame cuidadoso da nova Lei de Segurança Nacional "descobre-se que ela piorou a situação do réu nos crimes mais frequentes e melhorou apenas nos que raramente acontecem; por isso, no geral, a nova lei não marcou qualquer evolução".

Entre os retrocessos da nova lei o advogado citou a antecipação de 18 para 16 anos na maioridade penal, a eliminação de dispositivo que estabelecia a prescrição no dobro da pena, o agravamento da situação dos que simplesmente se filiam a organizações políticas proibidas, dar ao civil um tratamento mais grave que o militar no crime de ultraje a bandeira nacional e atribuir-se ao Ministro da Justiça poderes para apreender, em qualquer caso, edições de jornais.

— Gravíssimo é o retrocesso provocado pelo art. 4 da nova lei, por dar ao crime contra a segurança nacional a natureza de crime militar", afirmou o advogado Rômulo Gonçalves. Acrescentou que o STM, através de sua jurisprudência, já tentou isso, mas foi logo cortado pelo Supremo Tribunal Federal, no julgamento do primeiro recurso que lhe chegou às mãos, em que o relator, ministro Xavier de Albuquerque, afirmou: "Crime contra a Segurança Nacional não é, ao que tenho, espécie de crime militar, mas de crime comum "lato sensu". Não lhe altera a natureza a circunstância de estar submetido, no estado atual do direito brasileiro, ao foro militar. No passado, foi ele da Justiça Federal e, sucessivamente, do Tribunal de Segurança Nacional, e conforme o caso, da Justiça Estadual comum ou da Justiça Militar".

— Mas o principal fato, além das inúmeras implicações que o aludido dispositivo iria gerar no meio forense", disse depois o advogado, "sempre ou quase sempre de caráter mais grave, seria a redução da idade mínima para a responsabilidade penal. Com efeito, e pouca gente está percebendo o fato, o Código Penal Militar reduz a imputabilidade a 16 anos, quando o Código Penal Comum a mantém em 18. Ora, uma criança de 16 anos, sem mentalidade formada, simplesmente porque participa de um protesto estudantil, cai na rede imensa da capitulação penal, prevista na lei".

O Sr. Rômulo Gonçalves disse que se impunha "a eliminação total do malfadado dispositivo, que será arma de coação a jovens e imberbes estudantes, a partir da idade reduzida de 16 anos".

O art. 41 da lei dá um tratamento discriminatório entre civis e militares, segundo entende o advogado. Isso porque o militar, no crime de ultraje a bandeira nacional, está sujeito a pena de 1 a 2 anos de detenção, conforme dispõe o art. 161 do Código Penal Militar. Já pelo art. 41 da nova lei, o civil que ultrajar a bandeira sofrerá pena de 1 a 4 anos de reclusão. O advogado não se conformou:

— Ora, se o militar que aprende a respeitar e venerar os símbolos nacionais, com inegável disciplina, estaria sujeito a pena de 1 a 2 anos de detenção, não é justo que o civil incurso no art. 41 fique sujeito à punição de 1 a 4 anos de reclusão (tipo de prisão mais grave) como quer a lei".

Por força do art. 52 da atual Lei de Segurança Nacional, a prescrição ocorre no dobro da pena aplicada. Mas na nova lei esse dispositivo desaparece e, como se passa a aplicar subsidiariamente o Código Penal Militar, as regras da prescrição são as que estão nesse código. O Sr. Rômulo Gonçalves mostra o retrocesso com este exemplo:

— Uma cliente minha, quando condenada a 2 anos e 1 mês de reclusão pelo Superior Tribunal Militar, já possuía seis anos contados para efeito de prescrição. Por isso minha cliente não teria mais que cumprir a pena, pois a prescrição ocorrerá em 4 anos e 2 meses, ou seja, o dobro da pena de 2 anos e 1 mês. Mas se já estivesse em vigor a nova lei, a prescrição só se daria no prazo de oito anos, que é quando ocorre nas condenações superiores a 2 anos e inferiores a 4 anos".

"Outro retrocesso provocado pela nova lei já foi amplamente noticiado pelos jornais: é o do art. 50, que dá ao Ministro da Justiça poderes para apreender jornais em qualquer circunstância que ele desejar. Na lei atual essa competência do ministro estava limitada para determinados casos, que ela especifica".

O art. 12 da nova lei, segundo informação do advogado, procura reproduzir o art. 14 da lei ainda em vigor. "No entanto", disse, "agravou sensivelmente a situação, eliminando a figura mais branda do delito, ou seja, a filiação a entidades ilegais, crime para o qual a atual lei (Decreto-Lei 898) fixou pena variável de 6 meses a 1 ano de detenção. A nova lei fixa indistintamente pena de 1 a 5 anos de reclusão para quem se filia ou para quem organiza e lidera a entidade", concluiu.

Matéria com Figueiredo ganha Prêmio Esso de 78

Rio - O Prêmio Esso de Jornalismo, 1978, foi concedido aos repórteres da "Folha de São Paulo", Getúlio Bittencourt e Haroldo Cerqueira Lima, por uma entrevista exclusiva que fizeram com o general João Baptista Figueiredo. Na área de fotografia, o prêmio foi ganho por João Carlos Rangel, do Correio do Povo, de Porto Alegre ("Acidente na Festa da Cavalaria").

Os prêmios regionais foram os seguintes: Norte - Terezinha e Jesus Soares, de "A Notícia", de Manaus ("Estão Matando a Floresta: os Homens Morrerão Depois"); Nordeste - Ivan Maurício e Marcos Cyrano, do "Jornal do Comércio", de Recife ("O Dia-a-Dia no Grande Recife"); Sudeste - Sebastião Nery, revista "Isto É" ("Os Mentirosos", matéria sobre as sinópses, de Minas);

ASSOCIAÇÃO BRASILEIRA DE TREINAMENTO E DESENVOLVIMENTO-REGIONAL DE SANTA CATARINA
EDITAL DE CONVOCAÇÃO

A ABTD, Regional de SC,nos termos do Estatuto Social, convoca seus associados físicos para a eleição da Diretoria Executiva e do Conselho Consultivo para o biênio 1979/80, a realizar-se no dia 18 de dezembro de 1978 às 18:00 horas na sua sede provisória, sita à rua Esteves Júnior, 14 - Florianópolis.

Observações Gerais:
- só poderão votar e serem votados os sócios quites com a tesouraria;
- as chapas concorrentes deverão ser inscritas na ABTD - Nacional com no mínimo 15 dias de antecedência às eleições;
- os cargos eletivos são: Presidente, Vice-Presidente, Diretor Administrativo, Diretor Financeiro, Diretor de Treinamento e Desenvolvimento e 18 Conselheiros Consultivos.

Florianópolis, 29 de novembro de 1978.
Gerson Luiz Joner da Silveira

Tendência na Oposição é a recondução de Brossard

Brasília — A exemplo do senador Nelson Carneiro (MDB-RJ), outros conhecidos parlamentares da Oposição manifestaram-se ontem, favoráveis a recondução do senador gaúcho Paulo Brossard a liderança do partido no Senado. A principal argumentação ouvida foi a de que o senador Gilvan Rocha (SE), apesar de suas qualidades, ainda não tem a necessária experiência política e parlamentar para o difícil cargo, "num ano que poderá marcar definições relevantes para o País".

O senador fluminense, por sinal, depois de externar sua preferência pela reeleição do atual líder, comentando que rodízio não é uma tese política", informou que se o senador gaúcho não aceitar, ele próprio submeterá seu nome à deliberação da bancada, candidatando-se à liderança. Soube-se, também, que os Srs. Ulysses Guimarães, Roberto Saturnino e Marcos Freire, entre outros, achariam conveniente ao MDB a permanência do Sr. Paulo Brossard.

Amigos do atual líder observaram que ao contrário do que tem sido noticiado, o Sr. Paulo Brossard nunca defendeu a tese do rodízio. Ele apenas concordou com o lançamento do seu nome, no início deste ano, pelos senadores que pregaram a substituição do Sr. Franco Montoro.

Mesmo entre os deputados, observou-se ontem preocupação com a escolha do líder do partido no Senado e vários deles comentaram ,que a melhor solução para o cargo seria a reeleição do Sr. Paulo Brossard.

Lembraram, ainda, os nomes dos Srs. Franco Montoro, Marcos Freire e Roberto Saturnino, "como parlamentares de expressão nacional", tendo em vista que dificilmente a indicação recairia num senador recém-eleito, como os Srs. Tancredo Neves e Pedro Simon.

Na Câmara, dificilmente haveria surpresa, tendo-se como praticamente decidida a eleição do Sr. Freitas Nobre. Um destacado líder dos "moderados", informalmente, disse que "se a bancada tiver juízo, não alimentará qualquer disputa, consagrando a escolha do Freitas".

No que diz respeito aos cargos da mesa distribuídos ao MDB - 2º vice-presidentes, 2º secretário e 4º secretário - diversos nome estão aparecendo, para uma eventual disputa na bancada.

Para a 2ª vice-presidência - região Centro-Sul - estão citados, até agora, os deputados Aldo Fagundes, Getúlio Dias e Rosa Flores (todos gaúchos), e Antônio Carlos (MT), Álvaro Dias (PR) e Renato Azeredo (MG); para a 2ª secretaria - Norte e Nordeste - são mencionados os Srs. Epitácio Cafeteira (MA), Antônio Pontes (AP) e Jerônimo Santana (RO); e, para a 4ª secretaria - também Centro Sul - os nomes lembrados são os dos Srs. Carlos Cotta (MG), Sebastião Rodrigues (PR), João Cunha (SP), Walmor de Lucca (SC) e Adalberto Camargo (SP).

Fala-se, também, na possibilidade de o Sr. Thales Ramalho ocupar a 2ª Secretaria, deixando a secretaria-geral do MDB.

Ao lado da movimentação do MDB, os deputados Flávio Marcilio (CE), Herbert Levy (SP) e Rogério Rego (BA) prosseguiram ontem seus contatos com deputados dos dois partidos, com vistas à eleição para presidente da Câmara.

Neo-autênticos reativam reuniões

Brasília — Os chamados "neo-autênticos" do MDB reiniciaram antiga prática, suspensa desde o recesso de julho, de promover reuniões informais destinadas a discutir temas políticos e partidários.

Anteontem, à noite, eles discutiram a sucessão no partido, a eleição do presidente da Câmara, a indicação do novo líder e possíveis escolhas de membros para a mesa, vice-liderança e comissões técnicas.

O encontro foi realizado no apartamento do deputado mineiro Tarcisio Delgado, com a presença de 15 "neo-autênticos" e do "autêntico" Santilli Sobrinho — o único representante do antigo grupo criado em 1971. Ficou decidido que eles lutarão pela indicação do Sr. Freitas Nobre a liderança e apoiarão a reeleição do Sr. Ulysses Guimarães à presidência do MDB.

Entre outros, participaram da reunião, além do Sr. Tarcisio Delgado, os deputados Airton Soares (SP), Ademar Santillo (GO), João Gilberto (RS), Jader Barbalho (PA), Rosa Flores (RS) e Walmor de Lucca (SC). O Sr. Airton Soares fez uma rápida análise das eleições, concluindo por informar que segundo levantamento de diversos companheiros, a facção dos "autênticos" poderá ultrapassar 80 deputados, na próxima legislatura.

Esse grupo, comentou-se, representará peso considerável dentro do objetivo partidário de dinamizar a luta pela redemocratização do País e pela coesão emedebista. Ninguém admitiu, pelo menos por enquanto, a hipótese de sair do MDB. Ao contrário, foi opinião unânime todos permanecerem unidos e prestigiarem a ação do presidente do partido.

Eles examinaram também a eleição do presidente da Câmara marcada para o início de fevereiro, com os dados até agora conhecidos. Dos nomes da Arena mencionados pelos jornais — Flávio Marcílio, Magalhães Pinto, Herbert Levy e Rogério Rego — teria sido registrada tendência pela candidatura Marcílio. Comentou-se, também, a possibilidade de o partido apoiar ou incentivar o surgimento de um arenista "renovador", com os Srs. Antônio Mariz (PB) e José Machado (MG).

A maioria, entretanto, entendeu que essa tese seria inviável, e o partido deverá mesmo aguardar a decisão da Arena.

Sobre a eleição do Sr. Freitas Nobre à liderança, chegou-se a conclusão de que os novos parlamentares afinados com o grupo apoiarão o nome do representante paulista, além de considerarem certa sua aceitação entre os reeleitos.

Alves diz na Câmara porque apoiou candidato arenista

Brasília - O deputado Henrique Eduardo Alves (MDB-RN) admitiu ontem, em longo discurso bastante tumultuado por apartes e troca de impropérios, que deu apoio a candidatura do senador arenista Jessé Pinto Freire para evitar "pelos precários meios legais ao meu alcance", que o senador Dinarte Mariz, "biônico" do Rio Grande do Norte "pudesse, mais prestigiado, voltar a servir aos interesses dos mesmos grupos que se opõem a qualquer processo de abertura democrática no Brasil".

O deputado Francisco Rocha (MDB-RN), candidato derrotado ao Senado, aparteou várias vezes o orador para, aos berros acusá-lo de haver traído o MDB, ter-se vendido, ser um covarde e não ter moral para ocupar a tribuna, logo depois, dispondo de 15 minutos na tribuna, sem apartes, emocionou-se e, as lágrimas, acusou o Sr. Henrique Alves de haver compactuado com o Sr. Jessé Freire, que mandou à sua cidade um avião cheio de dinheiro - segundo ele - para comprar, por Cr$ 500 a unidade, os votos dos eleitores locais.

O discurso do Sr. Henrique Alves, que não conseguiu ler nem a metade do texto todo - formado por 35 páginas datilografadas, além de vários anexos (recortes de jornais, certidões, cópias de cartas etc) - constituiu-se, em sua maioria, num relato de toda a trajetória política da família Alves em confrontação com a outra maior força política do Estado, a família Mariz, começou contando como era o MDB até 1970, no Rio Grande do Norte como resistiu ao "ódio do senador Dinarte Mariz e seus comparsas - deputado Vingt Rosado e governador Cortes Pereira" até a cassação do pai, o ex-governador Aluísio Alves. Lembrou episódios familiares, as pressões sofridas pelas empresas da família, as acusações de que seus membros foram vítimas - por tudo atribuindo ao senador Dinarte Mariz a responsabilidade - até fatos recentes, como a Oposição que ele próprio, como deputado, moveu contra a disposição do partido de participar, como candidato próprio, à eleição indireta à presidência.

Referiu-se, por fim, ao que definiu, sem citar nomes, como "os novos cassadores de mandatos" que, segundo ele, "agora, a serviço do ódio do senador Dinarte Mariz, do deputado Vingt Rosado, do ex-governador Cortes Pereira, pretendem dividir irremediavelmente o partido já pensando em derrotá-lo em 82, no acordo da senatória para Agenor Maria e o Governo para Dix Huit Rosado".

Com o plenário cheio - funcionários e parlamentares foram atraídos pelos gritos do orador e dos aparteantes, além da campainha, insistentemente acionada pelo deputado Jader Barbalho (MDB-PA), que ocupava a presidência - o Sr. Francisco Rocha, secundado pelo filho do senador Dinarte Mariz, deputado Wanderley Mariz (Arena-RN) interrompiam a todo instante o Sr. Eduardo Alves. Quando este falava, por exemplo, de episódios ocorridos com seus avós, vítimas de humilhações, segundo ele, provocadas pelas famílias Rosado e Mariz, o deputado Francisco Rocha interrompeu, bruscamente:

- Não quero saber de vovó nem de vovô não. Quero saber é porque você se vendeu. Eu tenho as mãos limpas. Você, não.

Por várias vezes, o presidente teve de advertir os oradores para a observância de linguagem regimental. O Sr. Francisco Rocha chamou várias vezes o Sr. Eduardo Alves, tratando-o sempre de você, de "esse menino aí". Quando o Sr. Eduardo Alves historiava os fatos da família, o Sr. Francisco Rocha interrompia, irritadíssimo, vermelho, veias do pescoço à mostra:

- V. Exa. se vendeu e entregou os outros covardemente. V. Exa. é um verdadeiro traidor do MDB, não tem moral para falar no MDB. É um covarde, como seu pai. Traiu-me e traiu o MDB. Quem convidou Francisco Rocha para ser candidato ao Senado? Quem trabalhou? (...) O seu pai me falou que não ia apoiar-me, que ia apoiar Jessé Pinto Freire. Mas, por que? Porque conseguiu do Governo Federal um empréstimo de 7 trilhões de cruzeiros. Conseguiu a estação de televisão, que seu pai me falou. Conseguiu aumentar a estação de rádio de 5 para 50 (kilowats). Conseguiu importar as máquinas offset para o jornal. Vendeu-se. E o MDB não tem covardes. V.Exa. não pertence ao MDB, mas à Arena, e talvez nem a Arena o aceite como seu elemento, porque também não vai aceitar um covarde.

Brasília - O general Figueiredo fará um pronunciamento político às 15 horas à Nação e também à executiva nacional da Arena e líderes do partido, que irão ouvi-lo no auditório do 19.º andar do Banco do Brasil. No discurso escrito, o ex-Chefe do SNI, abordará "política em geral", embora sem comentar "quem ganhou ou quem perdeu as eleições", segundo informou seu porta-voz, Sr. Said Farhat.

Na tarde de hoje, a partir das 15 horas ele terá uma reunião preliminar como presidente da Arena, deputado Francelino Pereira, e demais dirigentes do Partido, "para analisar a situação política em face das eleições, tratando, também, do modo mais amplo, de questões políticas". Segundo o Sr. Farhat. O pronunciamento de amanhã terá a cobertura do rádio, TV e jornais, mas não será transmitido pela cadeia oficial.

Ontem, às 15 horas, o futuro presidente conheceu seu novo escritório, e logo iniciou uma reunião interna, de 75 minutos, com seus assessores, para discutir diretrizes de trabalho. Depois, recebeu a primeira visita do presidente do Banco do Brasil, Sr. Karlos Rischbieter, seu anfitrião. Durante todo o dia, foi feita a mudança do casal Figueiredo de volta para a residência do Torto.

Foram acertadas ontem três reuniões com ministros, na próxima semana, segunda, quarta e sexta-feira, às 9 horas. O general se encontra, na segunda, com o Sr. Reis Velloso, na quarta, com o Sr. Almeida Machado e na sexta, com o Sr. Nascimento Silva.

Nessa série de reuniões, o presidente eleito pretende inteirar-se dos problemas de cada setor. Em seu esquema de trabalho, o general estabeleceu que não virá a seu gabinete na manhã das terças e quintas-feiras.

Abertura continua e Lei Falcão pode ser revista

Brasília — O porta-voz oficial do Palácio do Planalto, coronel Rubem Ludwig admitiu ontem que o Governo poderá rever a "Lei Falcão" ao afirmar que o projeto de abertura política terá prosseguimento no próximo Governo. "Pessoalmente — acrescentou — acho que neste Governo não haverá mais tempo para isso. É o que eu penso".

Explicou que na audiência concedida pelo Presidente Geisel ao deputado Dib Cherem (Arena-SC), — na qual o Chefe do Governo teria se manifestado favorável à revisão da Lei Falcão — ——o que houve foi que o deputado manifestou sua opinião e o presidente a acolheu e disse o que estou dizendo agora a vocês. No momento, porém, não há nenhuma decisão a respeito".

"Os que seriam beneficiados pela aprovação da Lei de Segurança Nacional devem estar roendo as unhas, a esta altura", disse também o porta-voz do Governo, coronel Ludwig, ao afirmar que depois de acolhidas 19 emendas que tornavam o projeto mais liberal; "o MDB se recusou a votar a nova Lei de Segurança Nacional, aprovada por decurso de prazo".

Ele não sabe se o Governo pretende agora aproveitar as emendas ao projeto, porque "o caso está ainda muito recente".

O coronel Ludwig afirmou que o Governo não pretende tomar nenhuma decisão quanto ao projeto da denúncia vazia, afirmando que o problema está inteiramente entregue às lideranças, no Congresso. "O Governo — acrescentou — quando encaminhou o projeto em 1974, era favorável à sua manutenção, motivado, na época, pela estagnação do setor imobiliário. Se o assunto, hoje, ultrapassa as razões que o motivaram, não sei".

O porta-voz lembrou que o projeto foi enviado ao Legislativo em 1974 e que, em 76 recebeu um substitutivo do deputado Blota Júnior. "Foi aprovado na Câmara e encaminhado ao Senado onde recebeu um outro substitutivo, do senador Helvídio Nunes (Arena-PI) e foi designado relator o senador do MDB, Cunha Lima. O projeto está em tramitação normal. O que tem havido é muito debate em torno dele".

O coronel Rubem Ludwig afirmou que nada existe de concreto, no Palácio do Planalto, sobre possíveis revisões de punições revolucionárias, como teria informado em São Paulo, o comandante do II Exército, general Dilermando Gomes Monteiro.

"Li as declarações do general — afirmou o coronel Ludwig - mas pela matéria nota-se que ele manifesta muito mais uma opinião pessoal, do que uma informação oriunda do Governo".

Nascimento acha que "pacote" não pode atingir previdência

Brasília - Ao comentar ontem, em entrevista coletiva, as críticas e acusações que foram feitas a política financeira do Ministério da Previdência e Assistência Social, o Ministro Nascimento e Silva declarou que "estão fazendo uma tempestade com um copo d'água".

O ministro disse ainda que entende perfeitamente bem as agruras por que passa o Ministério da Fazenda neste momento. Apoia inteiramente as medidas da restrição adotadas pelo Ministro Simonsen. "Entretanto, não se pode estende-las a minha área, pelos motivos que já esclareci".

Depois de lembrar que o seu ministério vai terminar o exercício com receita superior as despesas, o Ministro da Previdência disse não poder explicar como se tornou pública a declaração do voto do Ministro da Fazenda, na qual este citou o empréstimo a ser contraído pela previdência social como uma das causas do "pacote econômico".

"É estranho", acrescentou, "houve uma inconfidência. Acredito que o documento produzido pelo ministro, como todo o documento e pronunciamento do Conselho Monetário Nacional, fosse feito em caráter sigiloso. Contudo, só posso dar explicações sobre o que ocorre na minha área, que está em perfeito estado de normalidade".

Afirmando que tudo não passa de um problema de fluxo de caixa, "e não uma situação de descalabro financeiro, conforme alguns falaram", o ministro disse acreditar que o MInistro da Fazenda "não quis propriamente criticar a previdência ou julgar que a previdência tivesse agido arbitrariamente, porque todos os anos anteriores houve identico procedimento". Ao ser perguntado se estes empréstimos teriam sido a causa das medidas restritivas recentemente adotadas pelo Ministério da Fazenda, o Ministro Nascimento e Silva foi taxativo: "certamente que não, porque nós temos na rede bancária, permanentemente, mais do que estamos solicitando a ela".

Segundo o ministro, a divida de oito bilhões de cruzeiros da previdência junto aos bancos existirá apenas durante um dia, uma vez que, logo em seguida, o seu ministério já começará a receber o dinheiro depositado por contribuintes em toda a rede bancária". No final do exercício, o montante deverá situar-se em Cr$ 7 bilhões que, no dia 2 de janeiro, com a colocação em disponibilidade de recursos já arrecadados há mais de 30 dias, reduzir-se-à a 5 bilhões". Lembrou ainda que no final do exercício, a 31 de dezembro, "teremos em recursos mais de 24 bilhões de cruzeiros. Então - Concluiu -, longe de se configurar um descalabro financeiro, como se procurou apontar nós temos uma situação de liquidez. O que se sucede é um problema de fluxo de caixa".

O O ministro voltou a lembrar que os termos da nota distribuída terça-feira pelo seu ministério, quando afirmou que a previdência tem dois períodos de piques durante o ano. O primeiro é em junho, quando ela é obrigada a pagar os benefícios com o reajuste do salário-minimo feito em maio, "dai o recurso à rede bancária para um financiamento que se vai reduzindo a partir de setembro, com a majoração das receitas provenientes dos aumentos das contribuições". O outro pique é em dezembro, quando a previdência tem que pagar o 13.º benefício "que somente este ano monta a 6 bilhões e 700 milhões". Segundo ainda Nascimento e Silva, "é verdade que o pagamento de contribuições em dia também é majorado pela contribuição incidente sobre o 13.º salário, mas os efeitos de caixa de tal majoração, só se fazem sentir a partir de janeiro até março, pela retenção que a rede bancária faz da receita arrecadada que só começa a ser colocado no disponível pela previdência social 30 dias após a arrecadação".

Por outro lado, advertiu ainda o ministro, que os empréstimos a serem contraídos este ano - que não ultrapassarão aos 8 bilhões - serão proporcionalmente menores do que o do ano anterior: "em 1977 o total de adiantamentos feito pela rede bancária ao INPS foi de 6 bilhões e 60 milhões, e não houve nenhuma reclamação com relação a tal financiamento, considerado normal. Não se falou que o sistema previdenciário estava falido ou em deficit".

Simonsen não comenta os argumentos de Nascimento

Brasília — "Vocês acham que eu vou brigar com o Nascimento e Silva pela imprensa?". Com esta indagação aos jornalistas, o Ministro da Fazenda, Sr. Mário Henrique Simonsen, negou-se ontem, a comentar a nota divulgada pelo Ministério da Previdência Social refutando o voto que deu no Conselho Monetário Nacional ao propor o "pacote" de medidas anti-inflação.

"Deixa ele (Nascimento e Silva) fazer o comentário que quiser", foi a única observação adicional a nota, feita pelo Sr. Simonsen.

Segundo esta nota, ao contrário do que está contido no voto levado ao CMN, o orçamento do INPS está equilibrado. Em oposição à observação do Ministro da Fazenda de que o INPS terá que se endividar "imprevistamente" em Cr$ 8 bilhões ou Cr$ 8 bilhões 500 milhões, neste e não no próximo mês, a Previdência Social diz ser este endividamento um "procedimento habitual" que não deve causar estranheza.

Chagas não cogita a criação de novo partido

Brasília - O principal porta-voz do Sr. Chagas Freitas, deputado Miro Teixeira (MDB-RJ), assegurou ontem que são "meras especulações" as notícias de que o governador - eleito do Rio estaria cogitando de fundar um novo partido, de cunho progressista e que poderia manter contatos nesse sentido com o Sr. Magalhães Pinto.

O parlamentar fluminense confirmou que sua corrente está inteiramente de acordo com a pregação do Sr. Ulysses Guimarães, no sentido de trabalhar, não pelo esfacelamento, mas pela coesão emedebista, unindo todas as correntes na mesma legenda. Na sua opinião, as divergências existentes "são mais de caráter pessoal, de antipatia e simpatia, do que propriamente ideológicas".

O Sr. Miro Teixeira disse também que está na expectativa diante dos acontecimentos, observando que não há condições, agora, de qualquer definição, inclusive em termos de revisão partidária. "Nosso objetivo - frisou - é de prosseguir na luta nos termos estabelecidos pelo programa do MDB. Esta é também a posição do governador Chagas Freitas".

No que diz respeito a escolha do novo líder da bancada na Câmara, ele comentou que ainda não conversou com seus companheiros, mas aplaudia a tese em curso, de decidir a questão pelo consenso.

- Seria o ideal que o partido, após a dura batalha eleitoral, indicasse um líder que traduzisse a unidade partidária. Discordo também do ponto de vista de que seria necessário levar em conta a divisão entre "autênticos" e "moderados".

Perguntado como via a movimentação em torno da escolha do Sr. Freitas Nobre para a liderança, ele não poupou elogios ao representante paulista:

- Excelente nome e teria todo o nosso apoio. Pessoalmente admiro o Freitas e somos amigos. Ninguém ignora que no início de 1977 trabalhamos pela candidatura Alencar Furtado e neste ano apoiamos a candidatura Tancredo Neves. E o Freitas foi oficializado com o apoio de toda a bancada. Seria um grande líder.

Para Borja, eleição foi resultado da abertura

Rio - O deputado Célio Borja (Arena-RJ) admitiu, ontem, que o resultado das eleições de 15 de novembro "não fez surgir maioria esmagadora nem minoria insignificante no Governo", entendendo que foi uma demonstração dos primeiros resultados da abertura democrática determinada pelo Presidente Geisel.

Para ele houve uma divisão equilibrada, sendo a melhor oportunidade para "concitar o MDB a se engajar na reabertura democrática do Presidente João Baptista Figueiredo. Quanto a criação de novos partidos políticos, o deputado Célio Borja afirmou que somente no início do próximo ano o assunto será decidido, sem comentar se os atuais serão ou não extintos.

Acervo: Biblioteca Pública SC - Hemeroteca Digital Catarinense

Assembléia faz balanço das atividades do ano e encerra legislatura

FALTOU QUORUM E MATÉRIAS PASSARAM POR DECURSO. MAS RENDIMENTO AGRADA

Apesar da falta de quorum que impediu, no período das eleições, que importantes projetos fossem votados pelo plenário, entre eles o Orçamento do Estado para 1979, a prestação de contas do Governo e a reclassificação de cargos (normativa) do funcionalismo, o presidente da Assembléia Legislativa, Waldomiro Colautti, deu por encerrados os trabalhos da sessão legislativa de 1978 afirmando que houve "um apreciável rendimento" no período.

- Reafirmo a confiança neste Poder, que cônscio de sua responsabilidade, como representante do povo catarinense, contribui e continuará contribuindo para o bem estar de todos - acentuou Colautti, ao apresentar em nome da mesa diretora da Casa o relatório final das atividades de plenário e comissões, encerrando assim o período ordinário da atual legislatura. "Ninguém pode negar", prosseguiu, "que a sessão legislativa que hoje se finda apresentou um apreciável rendimento e foi altamente produtiva, cujo resultado, insofismavelmente, veio contribuir para consolidar as instituições democráticas e proporcionar o desenvolvimento sócio-econômico de nosso Estado. Sinto-me bastante à vontade para exaltar o dedicado, intenso e homogêneo labor dos senhores deputados nessa sessão legislativa, bem como a inestimável e indispensável participação de todos os funcionários deste Poder que contribuiram para o maior engrandecimento desta Casa. Assevero tranquilamente que a mesa diretora tudo fez para corresponder à confiança que os eminentes colegas depositaram em suas mãos, com o objetivo de sempre erguer bem alto o conceito desta Assembléia e contribuir para o aperfeiçoamento das instituições democráticas do País".

O relatório lido pelo presidente da Assembléia ao final da sessão plenária de ontem contém, além de um registro sobre as atividades internas da Casa, de caráter administrativo, um balanço numérico dos trabalhos de plenário e comissões ao longo do ano legislativo. Foram realizadas ao todo 136 sessões plenárias, sendo 92 ordinárias, 40 extraordinárias e 4 solenes. Em plenário, foram aprovados 41 projetos de origem governamental (8 por decurso de prazo) e 95 de origem parlamentar, restando em tramitação 7 projetos governamentais e 49 de iniciativa parlamentar. Foram ainda aprovados 125 projetos de decreto-legislativo, restando 12 em tramitação, e 30 indicações parlamentares.

O fraco movimento legislativo do ano, motivado pelo recesso branco que vigorou durante a campanha eleitoral, pode ser constatado pelos dados fornecidos a respeito das comissões técnicas. A Comissão de Constituição e Justiça, a mais importante da Casa e por onde passam, obrigatoriamente, todos os projetos em tramitação, reuniu-se apenas 27 vezes esse ano, enquanto que a de Finanças, que ocupa o segundo lugar em importância, realizou 17 reuniões.

Amaral: o político que se acomoda deve ser afastado

Amaral articula novo partido para abrigar os de centro-esquerda

Blumenau (Sucursal) - O prefeito de Campinas, Francisco do Amaral, esteve ontem nesta cidade acompanhando a Orquestra Sinfônica de Campinas que se apresentou à noite no Teatro Carlos Gomes e confirmou em entrevista coletiva à imprensa estar articulando e procurando divulgar os ideais de um partido de centro esquerda "que se formaria de baixo para cima a partir da extinção do bipartidarismo, uma fórmula política ultrapassada e absolutamente incoerente na atual situação deste País".

- Estou a procura de políticos que pratiquem, professem e defendam as teorias partidárias dentro e fora deste partido, com tendências de esquerda e que fosse socializante. A luta pelo desenvolvimento social é a temática predominante nos dias de hoje e a consciência nacional há de apoiar porque o povo quer definições, afirmou.

Francisco Amaral acredita que o momento atual é de euforia e acomodação pela vitória do MDB "o que é totalmente pernicioso. O político acomodado deve ser afastado porque a figura de um político é de mobilização constante e pertinente às necessidades de um povo".

- Dentro de um partido não podem existir tendências opostas como o está acontecendo tanto com o MDB quanto com a Arena, que são grupamentos de gente e o próprio MDB não está fazendo o trabalho de partido da oposição o que não é ser contra o governo, mas sim, contestar a filosofia política adotada pelo governo".

O número de votos brancos e anulados nas últimas eleições de 15 de novembro, no seu entender, "são a própria contestação direta do povo e se o bipartidarismo continuar, a tendência destes números é de aumentar progressivamente, o que prova o desejo do povo de participar ativamente da vida política nacional e ele certamente apoiará a tendência socializante que defendo e procuro divulgar, como a forma mais coerente na atual situação", disse.

TRE recebe primeiras impugnações sobre resultados do pleito

Com uma representação de oito páginas, os candidatos a deputado estadual, Nelson Wedekin, do MDB, e Henio Bartolomeu da Costa Bez, da Arena, que não se elegeram, entraram ontem com um pedido no Tribunal Regional Eleitoral para impuganação do resultado final da apuração das eleições na comarca de Criciúma, com 64 mil 487 eleitores. Segundo eles, "o resultado está eivado de vícios e fraudes".

Entre as principais denúncias, o candidato Nelson Wedekin diz que o fiscal do MDB, José Pierri, constatou numa mesa apuradora a transferência irregular de votos nulos e brancos para um dos candidatos da Arena ao Senado. O delegado do partido em Criciúma, Armando Serafim, imediatamente impugnou a apuração no dia 17 de novembro, pedindo recontagem de votos, mas sua petição foi indeferida.

Como candidato, Nelson Wedekin esclareceu que pôde fiscalizar apenas duas meses e conseguiu "constatar grossas irregularidades, frente aos olhos". Observou pessoalmente que de 30 votos apurados em uma urna, dados ao candidato Acacio Vilaim, do MDB, quatro votos não foram creditados em seu nome. Num outro local de 46 votos apurados em outra urna, existiam oito contados ao candidato Acácio Vilaim, que não lhe foram destinados.

O candidato argumenta ainda que inúmeros eleitores o procuraram para reclamar que seus votos colocados nas urnas não apareceram na apuração. Em uma urna, localizada no bairro Boa Vista, Wedekin não recebeu nenhum voto. Após a apuração, ele diz que três eleitores foram reclamar que seus votos não foram computados.

Waldir Buzatto recebe o "Prêmio Imprensa" pelo seu destaque em plenário em 1978

Buzatto deixa tribuna pregando o retorno à independência do poder

Ao receber ontem em sessão especial da Assembléia Legislativa o "Prêmio Imprensa", por t er se destacado nos trabahos em plenário na sessão legislativa que se finda, o deputado Waldir Buzatto — — falando em nome dos demais homenageados — aproveitou a oportunidade para fazer sua despedida da vida pública, uma vez que não foi reeleito nas eleições do último dia 15. Buzatto afirmou em seu discurso que "é preciso que haja o imediato restabelecimento da independência do parlamento brasileiro, porque hoje, lamentavelmente, não temos autoridades suficiente para exercermos o nosso verdadeiro papel de representantes do povo, de fiscais da coisa pública, pois tolhidos dessas prerrogativas desde o evento revolucionário de 1964".

Emocionado, e fazendo um pronunciamento "fora do estilo a que sou afeito", Waldir Buzatto disse que "sairei daqui de cabeça erguida, porque acho que cumpri com meu dever", ressaltando ainda que "só voltarei a vida pública se os costumes éticos da política brasileira forem totalmente modificados".

Na sessão especial realizada ontem às 10 horas foram efetuada a entrega de troféus e diplomas a cinco parlamentares escolhidos como destaques do ano pelos jornalistas e radialistas credenciados junto aquele Poder. Os deputados Waldir Buzatto (MDB) e Moacir Bértoli (Arena) receberam troféus, o primeiro como destaque nos trabalhos em plenário, e o segundo como destaque nos trabalhos nas comissões técnicas e especiais. Jpa os deputados Antônio Pichetti (Arena), Horts Dominig (Arena) e Henrique de Arruda Ramos (MDB) receberam diplomas, por ter apresentado maior desempenho no conjunto das atividades legislativas este ano.

O jornalista Bento Silvério, falando em nome da comissão que fez a escolha, frisou que "embora o "Prêmio Imprensa" tenha sido conferido a apenas cinco deputados isto não significa que os demais parlamentares pouco ou nada tenham feito nesta Casa, ou que sequer tenham sensibilizado os jornalistas com o trabalho que realizaram. Ao contrário, os 40 representantes do povo catarinense realizaram, nós sabemos, o melhor que puderam, para o bem do Estado e das suas comunidades de origem que aqui estão representando".

A par disso - prosseguiu - o "Prêmio Imprensa" foi instituído para ser conferido àqueles parlamentares que tenham realizado um trabalho ao nível das soluções que o Estado está precisando. E aqui já fica a transparecer o nosso critério de seleção: partimos nós, os repórteres aqui acreditados, do que realizaram os srs. deputados em todos os setores. Do uso da tribuna nos momentos mais adequados quando um projeto de interesse de todos os catarinenses aqui estava sendo votado; pela discussão dos temas nacionais e locais momentâneos e pela profundidade, seriedade e enfoque dado ao tema; pelos pareceres dados nas comissões técnicas e especiais; pelos projetos apresentados; pela independência nas decisões e fidelidade do partido e pelo espírito de renúncia qe muitas vezes foi necessário acionar em prol de um melhor trabalho nesta Casa. Estes foram os critérios que nos guiaram, e da discussão destes tópicos saiu a lista dos nomes dos parlamentares homenageados".

O deputado Waldir Buzatto, falando em seguida em nome dos demais agraciados disse que "esta homenagem toca na alma e no coração, porque irá conosco para a nossa vida particular, que iniciaremos a partir deste momento, e haverá de ser sempre lembrada porque foi exatamente a que mais nos motivou, a que mais nos emocionou durante esse tempo, essa longa caminhada".

Afirmando que o Parlamento deve ter força, ser independente, o deputado Waldir Buzatto lamentou que "isso não ocorra nos dias de hoje em nosso País", mas manifestou "inteira confiança naqueles que permanecerão nesta Casa, esperando que prossigam nessa caminhada, nessa luta que visa robustecer este Poder muitas vezes tão enfraquecido, tão melindrado, tendo em vista a existência de um super-poder que é o Executivo".

— Hoje, salientou, não temos autoridade suficiente para exercermos o nosso verdadeiro papel de representantes do povo, porque fomos tolhidos dessa prerrogativas constitucionais após o evento revolucionário de 1964".

Depois de ressaltar que "a imprensa tem que ser independente para ter o direito de criticar, e que não pode servir ao governante, mais deve servir aos governados", Buzatto disse que "lamentavelmente nos últimos anos temos passados por momentos de verdadeira censura". Mas como o jornalista tem que ser ùm crítico "dos atos praticados de forma errônea por aqueles que governam, para que possa exercitar esse direito e este dever é indispensável a liberdade de imprensa".

Ao finalizar seu discurso, bastante emocionado, Waldir Buzatto afirmou que só voltará "à vida pública (não sabemos se esta nossa despedida é definitiva ou não) se os costumes éticos da política brasileira forem totalmente modificados. Se a liberdade for devolvida aos políticos, o deputado Waldir Buzatto, um dia, se Deus quiser, haverá de assomar essa tribuna novamente. Do contrário passaremos, a partir de hoje, a viver nossa vida particular".

O presidente do MDB fica sem mandato, mas promete continuar na luta

Dejandir se despede confiante na luta pela redemocratização

Ao fazer ontem seu pronunciamento de despedida da Assembléia, o deputado Dejandir Dalpasquale reafirmou sua profissão de fé na democracia dizendo que "tenho consciência de haver, numa vigília sem tréguas, defendido os ideais democráticos, procurei dar o melhor de mim para que o Brasil não seja governado por um ou por alguns, mas por todos os brasileiros".

Ocupando o horário do partido, Dalpasquale falou da tribuna durante uma hora, e entre algumas afirmações sobre o momento político nacional agradeceu também aos funcionários da Casa, aos parlamentares e à imprensa que cobre o setor pelo apoio recebido durante o tempo em que exerceu o mandato.

Salientando que, apesar da derrota, não estava magoado por que "o objetivo da campanha não era outro senão o de dar vitória ao MDB, e isso nós conseguimos e por isso me sinto vitorioso", Dejandir Dalpasquale frisou que não tinha queixa de ninguém, ressaltando a necessidade de se "estimular aqueles que foram eleitos, pois ainda não foi conseguido o principal que é o restabelecimento do Estado de Direito na Nação". Por isso afirmou que não iria se afastar da vida pública, porque "continuarei na luta pela redemocratização do País".

FÉ DEMOCRÁTICA

Ao fazer sua profissão de fé democrática, discordou daqueles que afirmam que o povo "não tem bastante cultura, sendo prático e inteligente para escolher os melhores homens, nem competência para dirimir as complexas questões políticas, econômicas e sociais". Segundo Dalpasquale "o povo já demonstrou várias vezes que tem esta capacidade, porque por maior que seja um homem, um ditador é sempre menor que o menor de todos os homens".

- O regime que temos é obra de governos que não consultam a opinião pública, porque a história mostra que só no respeito pela soberania popular encontram as Nações segurança para a paz. Mas a democracia - prosseguiu - não é uma palavra vã nem um regime utópico, nem um sistema de abstrações que confira a cada um a liberdade absoluta e o poder de fazer tudo o que entender. Ela é a liberdade social, o direito de cada um fazer tudo o que não prejudique a liberdade dos outros".

Ao manifestar sua fé num regime de "liberdade, de igualdade e de fraternidade" para que o Brasil seja "de novo entregue a todos os brasileiros", o deputado Dejandir Dalpasquale, que permanecerá na presidência do partido até agosto de 79, quando termina seu mandato, afirmou que "nossa missão não é impor nem depor, é repor o Brasil na direção de seus destinos e na consideração das Nações democráticas".

Depositando confiança no futuro do País, concluiu seu pronunciamento afirmando que "nossa aspiração democrática de reconstruir o País, dentro da nossa ordem soberana, acabará por se impor, porque não há mais lugar para manobras e violências capazes de deter os brasileiros na reconquista do Brasil".

COMUNICAÇÃO

A Empresa Editora O ESTADO Ltda. comunica que nunca manteve, nem mantém qualquer transação comercial com a firma SOREIK - Comércio e Representações Ltda. ou com seu denominado diretor "Dr. Valdécio Farias", não estando a mesma autorizada a vender assinaturas do jornal O ESTADO.

Evelásio pede menor importação de frutas

O senador Evelásio Vieira reclamou da tribuna do Senado, ontem, como medida para equilibrar a nossa balança comercial, a substituição de produtos de origem agropecuária estrangeira pela produção nacional.

Exemplificando, o representante do MDB de Santa Catarina disse que, segundo Dados do relatório do Banco Central do Brasil, de 1977, as importações de cereais e frutas no ano passado acarretaram um dispêndio da ordem de 408 milhões de dólares.

Depois de perguntar o quanto desse total "não poderíamos ter substituído pela produção interna, aproveitando os recursos que temos disponíveis, em terras e mão-de-obra", o senador Evelásio Vieira alinhou novos dados: de 1972 a 76, apenas com maçãs, peras e uvas, conforme o relatório da Carteira de Comércio Exterior do Banco do Brasil(Cacex), o Brasil gastou aproximadamente 316 milhões de dólares.

- Somente na aquisição de maçãs, de acordo com a mesma fonte, de 1973 a 76 foram gastos 212 milhões de dólares - enfatizou o parlamentar, para concluir afirmando que, com recursos e assistência técnica, os Estados do Sul do Brasil, como Santa Catarina, poderiam suprir essas importações.

DASP faz concurso para preencher 856 vagas

A partir de hoje estão abertas as inscrições à concurso público no Departamento de Saúde Pública para técnicos em diversas áreas para prestar serviços na capital e interior do Estado. As inscrições poderão serem efetuadas até o dia 8 do próximo mês e visa o preenchimento de 856 vagas existentes no órgão, sob o regime CLT.

Os classificados no concurso prestarão serviços a nível central, e em unidades sanitárias vinculadas a um dos seis Centros Administrativos Regionais localizados no interior do Estado.

Os cargos a serem preenchidos através desse concurso e o respectivo número de vagas são os seguintes:

Técnico em Atividades Complementares (Psicólogo), 5 vagas; Técnico de Laboratório, 11; Agente de Serviços Gerais, 152; Sanitarista, 12; Datilógrafo, 6; Bioquímico, 29; Técnico em Atividades Complementares (Assistente Social), 6; Motorista Oficial, 5; Técnico em Administração, 3; Médico Especialista (Psiquiatra), 3; Atendente de Saúde Pública, 298; Agente de Enfermagem, 1; Agente Auxiliar de Saúde Pública, 2; Técnico de Enfermagem, 12; Inspetor de Fiscalização, 2; Agente Administrativo, 10; Auxiliar de Enfermagem, 34; Advogado, 1; Técnico em Atividades Complementares (Nutricionista), 1; Técnico em Atividades Complementares (Contador), 1; Médico, 69; Enfermeiro, 5; Odontólogo, 26; Agente Administrativo Auxiliar, 129; Auxiliar de Laboratório, 27; Médico Especialista (Incólogo), 2; Agente Operacional de Serviços Diversos, 4 vagas. Os interessados poderão obter informações no Diário Oficial do Estado, que circula hoje.

Campeão Brasileiro de Curvas Perigosas, Estradas Esburacadas e Manobras Difíceis.

Fiat 147 - 1º e 2º lugar no Campeonato Brasileiro de Rallye 1978*

Vencendo a prova do Rio de Janeiro do Campeonato Brasileiro de Rallye, a equipe Azaléia de Novo Hamburgo tornou-se campeã de rallye. A equipe Detalhe Arquitetura/Auto Paraná de Curitiba ficou em 2.º lugar na prova do Rio e é a vice-campeã brasileira. Mas, para cruzarem a linha nessas posições, essas equipes tiveram que enfrentar muita lama, poeira, buracos e cronômetros. Por isso, elas escolheram o Fiat 147 para entrar nessa briga. Porque além do Fiat 147 ser um carro econômico e espaçoso, é também rápido, resistente e seguro. É o melhor carro que você pode ter para entrar num rallye. Mesmo que seja só o do dia-a-dia.

Classificação Geral	Piloto	Equipe
01.º FIAT 280	Ernani Dieterich Paulo Veeck	Azaléia
02.º FIAT 711	Alceu Colnaghi Alexandre Gutierrez	Detalhe/Auto Paraná
03.º VW 407	Walter Vieira Ricardo Costa	Itaim Motor
04.º FIAT 480	Livio Nanni Joaquim Lanhoso	Milano
05.º FIAT 249	Luis Rebouças José Luis Abbud	Jardim Itália
06.º FIAT 393	Salustiano Weidlich Arno Hees	Itália Veicos.
07.º FIAT 420	Gastão Hausknecht Alvaro Schultz	Fercoi
08.º FIAT 247	José Graciolli Silvio Szewkies	Jardim Itália
09.º FIAT 281	Jorge Ullmann Luis Milano	Azaléia
10.º FIAT 282	Paulo Adams Gilberto Schury	Azaléia

FIAT 147

*Classe A

Acervo: Biblioteca Pública SC - Hemeroteca Digital Catarinense

O ESTADO

Diretor: José Matusalém Comelli
Superintendente: Marcílio Medeiros Filho
Editor-Chefe: Luiz Henrique Tancredo
Gerente Comercial: Osmar Antônio Schlindwein

Informação Geral

CADERNO DE BOTEQUIM

Aprovada a proposta Orçamentária para o exercício de 79, pelo expediente do decurso de prazo, deplora-se o vácuo em que permanece imerso o Poder Legislativo.

***

Ao permitir a aprovação sem emendas da Lei de Meios, a Assembléia outorga o Poder Executivo, pelo artigo 10 de projeto, a faculdade de manejar as receitas e despesas públicas, transferir e remanejar rubricas ao sabor de sua única e soberana vontade.

Ora, o orçamento do Estado é ato que requer a aprovação prévia da despesa e receita públicas, para um período determinado. Mas não é só. Pela função que lhe é reservada numa administração, o orçamento desempenha papel da maior importância, não só no que diz respeito ao ponto de vista exclusivamente financeiro, como também no que concerne ao aspecto político e social.

***

Trata-se de um documento tão fundamental que por ele é possível avaliar-se a importância política de uma Nação, a sua potência econômica, as suas fontes contributivas, a justiça nos seus mecanismos retributivos, e a boa ou má política de um bom ou mau governo.

Sendo a um só tempo um programa econômico, financeiro e administrativo, na sua falta não teriam os contribuintes meios de fiscalização e controle das receitas para as quais concorreram com o seu trabalho, nem uma idéia aproximada de como, e em que circunstâncias, se dariam as suas aplicações.

***

Nos países democráticos o orçamento é, em geral, regulado por legislação especial, de modo a constituir-se num ato público, sujeito a larga fiscalização — depois de meticuloso período de maturação legislativa, em que o documento é discutido e aprovado pelo Poder Legislativo.

O antônimo desse procedimento ocorre nos Estados onde não há governo constitucional, nos quais o orçamento não passa de mero ato de administração interna, representando, quando muito, um rascunho de contas.

***

Por omissão da Assembléia, é no que está reduzido o orçamento: a um caderno de contas de botequim, cujas notas são unilateralmente assentadas pelo dono — o Poder Executivo.

DUAS VONTADES

Para discutir e votar o Orçamento, a Prestação de Contas do Governo, a alteração no Estatuto do Magistério e o projeto normativo da Reclassificação de Pessoal do Poder Executivo, havia indolência nas Comissões e falta de **quorum** no plenário da Assembléia.

Para transformar em lei o projeto que fixou os novos subsídios parlamentares para 79, não faltou agilidade, nem **quorum.**

***

De todos os projetos em pauta no Poder Legislativo esse foi o único devidamente legislado.

DESABONO

O Natal do servidor público estadual continuará desabonado.

Há quatro anos o abono foi exorcizado do Tesouro do Estado, que reclama de fundos.

***

Os outros Governos sempre encontraram o fundamento necessário.

CHURRASQUEIRO

Ao despedir-se da Assembléia Legislativa, depois de 12 anos de renovados mandatos, e de 24 anos de vida pública, iniciada com um mandato de vereador em São Miguel do Oeste, o Sr. Waldir Buzatto anunciou sua próxima atividade: vai instalar uma Churrascaria, em terreno situado na estrada da Lagoa.

Justifica-se o parlamentar:

— Churrasco, além de política, foi a única coisa que fiz bem nesses últimos 24 anos.

E confessa que terá muito mais prazer em manusear os espetos de uma picanha do que os espetos da política.

***

Para manter a forma, treina hoje na casa do Sr. Henrique de Arruda Ramos, onde churrasqueia toda a bancada do MDB.

CAPITAL ELEVADO

. O Bradesco está aumentando o seu capital, de Cr$ 4,5 para Cr$ 5,2 bilhões.

***

O aumento se dará através da subscrição de 725 milhões de ações ordinárias e preferenciais a Cr$ 1,30.

PASSANDO

A Lei de Segurança Nacional aprovada por decurso de prazo é um reflexo da respiração estertorante do AI-5.

***

As leis draconianas sempre passavam pelo AI-5. Agora passam por decurso de prazo.

***

Isto é: sem cheiro de voto.

SOB MEDIDA

A tabela dos novos preços, aprovados pelo CIP, para a cerveja e refrigerantes, foi concebida por uma dessas mini-calculadoras, exatamente para não ser obedecida.

A garrafa pequena de refrigerantes custa Cr$ 2,55 e a média Cr$ 2,95, enquanto o preço da cerveja extra foi fixado em Cr$ 10,55.

***

Fatalmente os preços serão arredondados para mais, em prejuízo do consumidor.

ESTRANHO, MAS VERDADEIRO

Estranho país o Brasil.

***

Arrebatou à França no início deste ano o posto de terceiro maior produtor de alimentos do mundo, atrás apenas dos Estados Unidos e da União Soviética.

É, também, o segundo maior exportador de produtos do setor primário.

***

Depois da carne, do arroz e do feijão, o próximo candidato a figurar na pauta brasileira de produtos importados é o algodão.

Matéria prima que sempre exportou regularmente.

O "TIMES" PASSA MAL

A direção do grupo **"Times Newspapers Ltda"**, que edita o venerando **"The Times"**, uma das catedrais do jornalismo mundial, confirmou que suspenderá amanhã todas as suas publicações se não chegar a um acordo com os líderes sindicais.

A posição do grupo foi reafirmada depois de uma nova reunião com representantes da Associação Nacional dos Trabalhadores Gráficos, o único dos 54 sindicatos envolvido nas disputas que se mantém irredutível em suas reivindicações.

***

Em sua edição do último domingo, dia 26, que poderá ter sido a última depois de 156 anos de publicação, **"The Sunday Times"** circulou com sua tiragem reduzida em 569 mil exemplares, devido a três focos de greve que brotaram em suas oficinas.

Cr$ 1 MIL NA PRAÇA

A Casa da Moeda deve lançar na próxima quarta-feira as novas cédulas de Cr$ 1 mil, de características completamente diferentes do atual dinheiro em circulação: conterão detalhes em relevo, para permitir seu manuseio pelos cegos.

***

A aparição do notão de mil poderá ser sustada para evitar um excessivo derrame nos meios de pagamento, o que contraria a bíblia deflacionária do Ministro da Fazenda.

Para que a nova cédula seja efetivamente lançada, recolher-se-ia de circulação igual montante ao que fosse injetado.

***

Mas ainda não houve nenhuma contra-ordem para o nascimento da nova unidade monetária.

Em surdina

O telex das especulações em torno da equipe de governo do Sr. Jorge Bornhausen continua funcionando.

Circulava ontem a versão de que o Diretor-Administrativo do Banco do Brasil, Sr. Osvaldo Colin, já está convidado para ocupar a pasta da Fazenda.

***

O convite teria sido feito no Rio, antes do embarque do futuro governador para a Europa.

Poder diminuído

A Assembléia Legislativa encerra hoje seu período ordinário de sessões da atual legislatura e o faz de forma melancólica. Quebrando uma tradição que se vinha mantendo desde os primórdios da história legislativa do País, os integrantes daquela Casa deixaram de apreciar a proposta orçamentária do Estado para o exercício que se avizinha, permitindo que essa importante matéria seja aprovada por decurso de prazo, instrumento novo na legislação brasileira, do qual se vale o Poder Executivo para agilizar a tramitação dos projetos de seu interesse. O documento, apesar da importância que o cerca, já que define os meios de que se valerá o Estado para desenvolver suas atividades financeiras durante todo um ano, sequer mereceu uma apreciação por parte da Comissão de Finanças, órgão encarregado de oferecer parecer a todos os assuntos em andamento na Assembléia e que envolvam aspectos de ordem financeira.

Encaminhada pelo Executivo a 28 de setembro, a proposta de orçamento dormitou nas gavetas do Legislativo durante dois meses, merecendo a preocupação de uns poucos quando, por direito, deveria ter sido alvo das atenções de todos os integrantes desse Poder. E bem possível até que a maioria dos parlamentares nem tenha tomado conhecimento da existência do projeto, preocupada que estava com a campanha eleitoral que visava a renovação das bancadas legislativas. O fato eleitoral, entretanto, não justifica o descaso atribuído ao assunto. Pelo contrário, ele revela que a cada dia torna-se mais comum a predominância dos interesses individuais sobre os coletivos.

O episódio de que foi protagonista o Legislativo catarinense resulta, também, do desprestígio a que foi submetido esse Poder no Brasil dos nossos dias. Na verdade, não são poucas as atribuições inerentes ao Poder Legislativo que lhe foram retiradas e transferidas ao Executivo pela legislação em vigor. O Legislativo esvaziou-se substancialmente, perdendo muito do prestígio e da força desfrutados em tempos passados. O poder outorgado pelos atos de exceção ao Governo para decretar o recesso do Congresso e das assembléias, assim como de cassar os mandatos dos parlamentares, acabou por transformar o Poder Legislativo brasileiro num corpo esvaziado.

Entretanto, com o fim próximo dessa legislação, garantido pelas reformas políticas a vigorarem a partir de 1.º de janeiro do ano que se avizinha, tem o Poder Legislativo uma oportunidade de reconquistar as atribuições que lhe são específicas, voltando a funcionar com o vigor e a desenvoltura que a nação reclama.

Para que isso venha a ocorrer, será fator preponderante a atuação dos nomes que as urnas do último dia 15 determinaram para compor as casas legislativas do País nos âmbitos federal e estadual. Através do trabalho que os brasileiros esperam eles venham a desenvolver, o Poder Legislativo se afirmará de maneira indiscutível, fazendo com que, com o seu prestígio e a sua força, o País se desenvolva de forma segura em todos os sentidos, a começar pelo campo político-institucional.

Cartas

Holocausto

Prezado Senhor: Com referência ao artigo-entrevista de segunda-feira, 27/11/78 — teço o seguinte comentário:

Antes do filme Holocausto ser apresentado, o Jornal de Santa Catarina escreveu que Holocausto não é documentário.

Sobre a chacina de Bromberg em setembro de 1939 nunca foi rodado um filme na TV, assim poucos sabem o que aconteceu na Prússia Ocidental.

Cesar disse: Vae victis. Ai dos vencidos.

Foram feitas perseguições anti-semíticas na Alemanha e outros países. O único povo que indenizou os judeus e contribuiu para a fundação do Estado de Israel foi a Alemanha Federal.

Holocausto é um filme que procura acirrar os ânimos em ambos os lados, é fonte de grande sucesso financeiro para poucos que não desejam que o povo alemão dê a mão para outros povos, pois somente fomentando o ódio é que, como no caso deste filme, os negócios são rendosos.

A observação: O filme comprova o extermínio, carece de fundamento pois não será este filme que comprovará o extermínio, carece de fundamento pois não será este filme que comprovará o extermínio e sim outros documentos, que são analisados por L.G. BURG (Schuld und Schicksal) Arthur R. Butz "Der Schwindel des 20. Jahrhunderts "Heinz Scholl "Von der Wallstreetgekauft " o financiamento de Hitler por grupos estrangeiros etc.etc.

Atenciosamente, WERNER TONJES, Blumenau.

P.S. Já em 1936 o Sionismo internacional tinha declarado guerra contra a Alemanha da época, devido à política racista de Hitler que hoje é sem dúvida nenhuma seguida por círculos sionistas. Justiça seja feita: Anne Frank ("O diário de Anne Frank") nunca existiu, foi um enredo de grande sucesso na Europa, composto por dois holandeses. Esta vigarice veio à tona quando a renda auferida foi litigiada pela parte que se disse prejudicada, que confirmou ser o diário simples fantasia de escritores, num processo judicial nos Estados Unidos para esclarecimento de honorários.

Poluição

Prezado Senhor: Hoje (dia 23.11) chamei a reportagem desse jornal para documentar, aqui na Avenida Rubens de Arruda Ramos, o lançamento ao mar de uma série de detritos, desde baldes e grandes caixotes de madeira até terra (obviamente oriundos da construção de algum prédio pertencente a alguma das muitas imobiliárias que "tanto contribuem para o progresso da nossa finada bela ilha). O repórter entretanto só chegou depois que o marginal, levando a sua carroça, já havia se retirado do local.

No ano passado quando uma construtora ia derrubando uma linda figueira situada próximo ao edifício Ana Therezia, também aqui neste final de Beira-mar, solicitamos o seu serviço de documentação e ele prontamente veio, dando à árvore mais um ano de vida (ela foi derrubada bem no mês do aniversário do seu salvamento). Sei que vocês já prestaram muitos trabalhos em prol da nossa natureza mas existe muitos mais ainda a fazer e um jornal nestas horas é uma arma poderossíssima e nós precisamos que ela se faça presente cada vez mais na medida em que as imobiliárias, agora encontrando o centro da cidade saturado, vão buscar novos empreendimentos junto à áreas mais distantes, como o interior da Ilha e do continente, que são as que hoje mais sofrem com desmatamento, lançamento de esgoto nos nossos rios e baías sem nenhum tratamento e daí por diante.

Sei que vocês dependem muito da propaganda feita no seu jornal pelas imobiliárias mais porque não usar da sutileza? Indiquem o fato não dando o nome do infrator ou subjetivando-o.

Aproveito para dar mais uma boa sugestão: o que vocês acham de equipar os seus carros com rádios (da faixa do cidadão, por exemplo). Através deles o seu serviço de jornalismo se tornaria mais operativo podendo receber mais e melhor as informações prestadas pela coletividade.

Acreditando que a crítica construtiva e as sugestões que aqui prestei sejam de valia para o seu ótimo jornal, firmo-me, com elevada consideração e apreço, Luis Freyesleben Ferreira.

O ESTADO

Empresa Editora O ESTADO Ltda.

Rodovia SC-401 - Saco Grande - Florianópolis - Caixa Postal, 139 - CEP 88.000 - Endereço Telegráfico O ESTADO. Fones 33-1866 - 33-1926 - 33-1679 - 33-1826 - 22-4139 (anúncios) 22-6792 (circulação). Telex 0482-177. **Sucursais: Blumenau** - Rua 7 de Setembro 967 - sala 202 - **Brusque** - Avenida Consul Carlos Renaux, 56 - Galeria Gracher - Salas 1 e 2 - **Chapecó** - Rua Uruguai, 1458 - **Criciúma** - Avenida Getúlio Vargas, 312 - **Itajaí** - Rua Hercílio Luz, 412 - 1.º andar - **Joaçaba** - Rua 15 de Novembro, 882 - 1.º andar - **Joinville** - Rua do Príncipe, 330 - 1.º andar - s/101 - **Lages** - Rua Nereu Ramos, 73 - 5.º andar - sala 1 - Ed. Centenário - **Tubarão** - Rua São Manoel, 210 - **São Miguel do Oeste** - Rua Itaberaba - **Representantes: Rio de Janeiro** e **São Paulo** - A.S. Lara Ltda. - **Porto Alegre** - Propal Propaganda Representações Ltda. - **Curitiba, Belo Horizonte, Brasília, Salvador, Recife, Fortaleza, Belém** - Pereira de Souza e Cia. **Noticiário Nacional:** AJB - **Internacional:** AP - **Radiofotos:** AP - **Telefotos:** AJB

Coluna do Castello

João Figueiredo toma novas lições

A primeira personalidade de alta qualificação que o General Figueiredo pretendia receber ao reiniciar suas atividades na Capital da República, era o Sr. Afonso Arinos de Melo Franco. Pode-se presumir que, na conversa, adiada por estar o futuro presidente trabalhando no discurso de hoje, prosseguiria a aula de Direito Constitucional que o futuro Presidente, ainda quando candidato, foi tomar na Rua Dona Mariana, onde reside o professor aposentado da Faculdade Federal do Rio de Janeiro. Não se sabe se o antigo Chanceler voltará à atividade política para exercer funções no primeiro escalão do Governo. Parece óbvio, todavia, que, como amigo e conselheiro do futuro Presidente, ele influirá na definição das reformas políticas que, segundo as promessas do candidato, continuarão a ser implantadas no próximo Governo até que se transforme o Brasil numa verdadeira democracia.

O professor não poderia ser melhor e o aproveitamento do aluno, que tem se mostrado um aluno aplicado nos cursos que frequentou, tenderá a melhorar gradativamente. A oportunidade, em tese, é boa, dada a expectativa nacional pela normalização das instituições brasileiras e as pressões manifestadas na última campanha eleitoral. Pairam dúvidas, todavia, sobre se o General Figueiredo terá condições de agir imediatamente ou se irá complicar-se ou embaralhar-se nos bolsões revolucionários sinceros nas radicais, que submeteram permanentemente o Presidente Geisel a contrapressões, por ele previstas e anunciada desde o início do seu mandato agora expirante.

Há sintomas de que o ânimo do Alto Comando que surge da renovação de novembro e que prosseguirá em março não é dos mais estimulantes com relação à liberalização política. Se não há contestação à idéia de democratizar o País, persistem as ponderações com relação ao ritmo e ao grau das medidas democratizantes. Generais, como o atual Comandante do III Exército, Samuel Correia, e seu provável sucessor naquele Comando, General Antônio Bandeira, além de outros de nítida vocação autoritária, serão por algum tempo o fundo do quadro do Governo Figueiredo. A vocação democrática do quinto Presidente oriundo do movimento de março encontraria aí corretivos ou advertências que poderão paralisá-lo se o Chefe do Governo não conseguir a mobilização civil necessária a tornar ostensivo o respaldo popular e político às reformas com as quais se comprometeu.

A idéia de formar novos partidos está encontrando fortes resistências, pois a legislação não promove as facilidades adequadas a que isso ocorra e o MDB contrai-se para tentar sua sobrevivência como uma frente nacional das Oposições, mantendo para tanto um grau muito grande de flexibilidade. A cúpula do partido oposicionista e as principais figuras do grupo autêntico estão conscientes do erro que seria, neste momento, a distribuição das correntes internas em novos partidos. Isso enfraqueceria a Oposição e reduziria as possibilidades de luta pela normalização institucional. Embora se deva esperar até a instalação do Congresso e de novo Governo para sentir com mais nitidez as tendências, no momento não há muito o que especular na base da desintegração do partido oposicionista.

Mas, mesmo sem alcançar a meta da reorganização partidária, prevista no pacote das reformas adotado pelo Congresso, o General João Figueiredo poderá obter consenso parlamentar para mudanças na Constituição e na legislação ainda que não atenda à exigência preliminar do MDB da concessão da anistia e da convocação da Constituinte. Essas teses têm relativa importância, embora a anistia seja uma meta que se situa não só para a Oposição como para o próprio Governo, que declaradamente se pronunciou em favor de uma conciliação e de uma revisão das punições revolucionárias. A revisão é inviável, fato que levará o General Figueiredo a examinar uma fórmula qualquer de anistia. Isso, aliás, abriria caminho a que a Oposição, senão na sua totalidade pelo menos em parte, se decidisse a cooperar com o Governo e a negociar o apoio a um programa cujos objetivos não agridam as teses dominantes da Oposição. Há obviamente objetivos comuns e em torno deles negociadores experimentados poderão, sem quebra do quadro partidário, ampliar a base de apoio civil e políticos do futuro Presidente.

Para situar-se nessa ampliação de base civil a viabilidade do projeto de Governo Figueiredo, o qual, sem isso, poderá ficar de mãos atadas pelos já aludidos bolsões radicais. A Oposição militar ao futuro presidente parece hoje restrita ou reduzida à importância. Ele terá todo o apoio dos comandos que se constituem agora e se armarão definitivamente a partir de março. Mas esse apoio poderá compelí-lo a exercer o Governo na mesma faixa em que o exerceu o General Geisel, que, com todo o seu estilo imperial e com toda a sua impermeabilidade aos sentimentos populares, oscilou durante cinco anos entre pressões políticas e contrapressões militares, que condicionaram sua estratégia de distensão.

MINISTERIÁVEIS

Um novo nome para o Ministério: João Camilo Pena, Secretário da Fazenda de Minas e antigo Presidente da Cemig. Pasta: Minas e Energia.

Carlos Castello Branco

Acervo: Biblioteca Pública SC - Hemeroteca Digital Catarinense

Banco Central exibe a cédula de CR$ 1 mil

Brasília - O presidente do Banco Central, Paulo Lira, apresentou à imprensa o modelo de cédula de Cr$ 1.000,00 (hum mil cruzeiros), que será lançada em circulação no próximo dia 6 de dezembro. Esta cédula é a primeira da nova família a ser lançada no decorrer dos próximos três anos, dentro do programa de reformulação completa do meio circulante executado pelo Banco Central.

Como já foi anunciado, em 1979 o Banco Central fará a renovação do padrão das moedas brasileiras, introduzindo como novidades as moedas de Cr$ 5,00 e Cr$ 10,00, suprimindo as moedas de dois centavos, cinco centavos e de vinte centavos, mantendo as demais. Em 1980, introduz no meio circulante as cédulas de vinte e duzentos cruzeiros e um novo padrão das notas que quinhentos e cem cruzeiros. Em 1981 serão colocadas em circulação as notas de dez e cinquenta cruzeiros.

Com esse programa de "aprimoramento" do meio circulante, Paulo Lira afirmou que o governo deu "um grande passo em termos de tecnologia de produção de cédulas no Brasil". A nota de um mil cruzeiros já foi feita com a utilização de tintas e matrizes nacionais. No entanto, somente a partir de 1980" todo o processo sera nacionalizado", com a implantação no país de uma fábrica de papel de segurança, pelo grupo paulista Simon.

A partir de amanhã, o Banco Central promove uma campanha publicitária a nível nacional, através da imprensa, com o objetivo de "familiarizar a população sobre os novos padrões das cédulas e moedas", segundo informou Paulo Lira. Como a reformulação do meio circulante do país será feita progressivamente, o Banco Central não acredita que possam ocorrer tumultos ou equívocos por parte do público usuário.

A cédula de Cr$ 1.000,00 é a primeira da nova família a ser lançada em circulação. A sua temática é a fixação dos limites do território nacional, focalizada através da figura de José Maria da Silva Paranhos Junior - Barão do Rio Branco. O retrato do barão é impresso em talho-doce, gravado manualmente, tendo como modelo sua foto oficial. Reverso da cédula apresenta como elemento principal um detalhe do taqueometro utilizado para a demarcação dos limites estabelecidos em uma das questões resolvidas por Rio Branco.

A Casa da Moeda já possui um estoque de 15 milhões de notas de Cr$ 1.000,00 (cerca de 20 por cento do meio circulante atual) que serão colocadas em circulação progressivamente. "Esse montante não tem nada que ver com emissão, e apenas uma provisão para uso futuro", explicou Paulo Lira. O presidente do Banco Central informou também que o novo padrão monetário do país representará uma diminuição de 42 por cento no custo de transportes do papel-moeda, uma vez que o seu peso foi diminuido igualmente em 42 por cento.

Assessor de Simonsen prevê "um ano difícil"

Recife - O chefe da assessoria econômica do ministério da Fazenda, Edgar Abreu Cardoso, afirmou ontem que 1979, "com a mudança de governo, deverá ser um ano difícil, mas não devemos nos preocupar com grandes modificações na política econômica".

Os problemas que existem hoje deverão continuar existindo, afirmou o técnico, acrescentando que o governo se conscientiza de que as metas básicas o próximo ano e provavelmente durante todo o próximo governo", serão o combate a inflação e equilíbrio do balanço de pagamentos, ao lado de um crescimento da economia brasileira".

Edgar de Abreu Cardoso fez estas afirmações durante palestra no I Encontro de Empresas de Supermercados do Nordeste, depois de dizer que queria deixar aos participantes uma mensagem de otimismo: "efetivamente 1978 foi um ano dos mais difíceis e 1979, com a mudança de governo, entendemos que também será, mas não devemos nos preocupar com grandes alterações na política econômica".

Afirmou que os problemas atuais permanecerão, talvez até um pouco mais graves em 1979, e que provavelmente "as óticas, os enfoques deverão ser maiores ou menores num ou noutro sentido mas a forma como os problemas serão atacados não diferirão muito do que o governo vem adotando".

Respondendo a uma pergunta de um empresário, Edgar Abreu Cardoso admitiu que a criação do ministério do abastecimento poderá ser uma solução para o setor, mas fez algumas ressalvas, lembrando que o problema seria a implantação: "não temos ainda hoje um órgão operacional para tratar dos assuntos de abastecimento, por isso acho que mais importante do que criar um ministério é a constituição de um órgão operacional.

PR quer 5 milhões de t de soja

Curitiba - Para uma área de 2 milhões e 300 mil hectares, o Paraná vai colher uma safra de 5 milhões de toneladas de soja, segundo informou ontem o secretário da agricultura, Paulo Carneiro. Com as recentes chuvas que ocorreram no estado, a fase de plantio está chegando ao fim e o desenvolvimento vegetativo da cultura está sendo considerado satisfatório pelos agrônomos da secretaria.

Se for tomado por base um preço médio de Cr$ 270,00 a saca, a safra de soja terá um valor real bruto de Cr$ 17 milhões. A secretaria de Agricultura, de início, previa uma leve redução nesta área mas devido as chuvas e as boas cotações no mercado externo e interno, os agricultores do estado modificaram esta perspectiva mantendo a área em 2 milhões e 300 mil hectares a mesma da safra deste ano.

A soja remanescente da safra 77/78 ainda está sendo comercializada em pequenas quantidades e em média está alcançando um preço de Cr$ 270,00 a saca de 60 quilos. Para entregas futuras, porém, os contratos estão sendo fechados na base de Cr$ 325,00 para entrega em abril e pagamento em julho.

Ainda segundo secretário de Agricultura Paulo Carneiro, o Paraná deverá colher em janeiro uma safra de 450 mil toneladas de algodão para uma área plantada de 310 mil hectares, e este ano, devido as boas condições de clima, não houve ataque a esta lavoura, por parte de pragas e doenças.

Isoldi S/A
CORRETORA DE VALORES MOBILIÁRIOS
50 anos de tradição no mercado de capitais
membro das Bolsas de Valores de São Paulo e
Bolsa de Valores do Extremo Sul
Rua Felipe Schmidt, 27 — s/116 — fone: 22-4906
intermediação na compra e venda de ações em bolsas
letras de câmbio — custódia de títulos — incentivos fiscais

BOLSA DE VALORES DO EXTREMO SUL
C.G.C.M.F. 88.513.006/0001-76
BOLETIM DIÁRIO Nº 168/78
MOVIMENTO DA BOLSA EM 29/11/1978

IBVES — BASE: 03/01/72 = 100

HOJE	ONTEM	HÁ UMA SEMANA	HÁ UM MÊS	HÁ UM ANO
261,16	263,18	268,59	275,12	183,62

OSCILAÇÃO %	
ONTEM	- 0,77
HÁ UMA SEMANA	- 2,77
HÁ UM MÊS	- 5,07

COMPONENTES DO IBVES	
SUBIRAM	02
BAIXARAM	04
ESTÁVEIS	04

RESUMO DAS OPERAÇÕES

TÍTULOS	Nº NEGÓCIOS	QUANTIDADES	VALOR VENAL
TÍTULOS PRIVADOS	50	601.265	982.346,19
TÍTULOS PÚBLICOS	-	-	-
DIREITOS DE SUBSCRIÇÃO	02	25.996	1.299,80
FUNDOS DL.1376	11	370.172	72.932,92
TOTAL DO DIA	63	997.433	1.063.578,91

AÇÕES - COMPARATIVO

PERÍODO	VOLUME Cr$ 1,00	RELAÇÃO
MÉDIA DIÁRIA DO ÚLTIMO TRIMESTRE	1.894.952	100,00
MÉDIA DIÁRIA DO MÊS	1.205.579	63,62
MÉDIA DIÁRIA DESTA SEMANA	2.071.560	109.32
HOJE	1.063.579	56,13
ONTEM	3.470.253	183,13

AÇÕES MAIS NEGOCIADAS

AÇÕES	VOLUME Cr$ 1,00	% DO DIA
D.IPIRANGA OP	328.859	30,92
BRASIL PPC/15	146.830	13,81
D.IPIRANGA ON	102.476	9,64
SANITRI OP	77.000	7,24
SULBRASILEIRO ON	69.733	6,56

ESPECIFICAÇÃO		VAL. NOM.	QUANT.	ABT.	MÍN.	MÉD.	MÁX.	ÚLT.
BANCOS								
BANRISUL	PN	1,00	2.000	1,00	1,00	1,00	1,00	1,00
BRASIL	ON		6.660	1,43	1,40	1,42	1,43	1,40
IDESK	PPC/15		92.633	1,58	1,58	1,59	1,60	1,60
SULBRASILEIRO	ON	1,00	69.733	1,00	1,00	1,00	1,00	1,00
IDEM	PN	1,00	34.020	1,00	1,00	1,00	1,00	1,00
COMPANHIAS								
DIST.IPIRANGA	ON	1,00	36.000	2,80	2,80	2,80	2,80	2,80
IDEM	OP	1,00	114.501	2,85	2,85	2,85	2,85	2,85
LOJAS RENNER	ON	1,00	1.333	2,20	2,20	2,20	2,20	2,20
IDEM	PPA	1,00	2.509	2,20	2,20	2,20	2,20	2,20
IDEM	PPB	1,00	10.461	2,20	2,20	2,20	2,20	2,20
METAL.DUQUE	OPC/28	1,00	50.000	1,25	1,25	1,25	1,25	1,25
ODERICH	OPC/16	1,00	1.661	0,55	0,55	0,55	0,55	0,55
IDEM	PPC/16	1,00	5.515	0,45	0,45	0,45	0,45	0,45
PANAMBRA	PPC/16	1,00	10.000	1,15	1,15	1,15	1,15	1,15
PETROBRAS	PPC/21	1,00	30.000	2,00	2,00	2,00	2,00	2,00
SANITRI	OP	1,00	100.000	0,77	0,77	0,77	0,77	0,77
TEKA	ON	1,00	3.768	1,00	1,00	1,00	1,00	1,00
IDEM	PN	1,00	26.697	1,30	1,30	1,30	1,30	1,30
LOTES FRACIONÁRIOS								
DIST.IPIRANGA	ON	1,00	621	2,70	2,70	2,70	2,70	2,70
IDEM	OP	1,00	904	2,80	2,80	2,80	2,80	2,80
FERTISUL	PP	1,00	287	2,80	2,80	2,80	2,80	2,80
LOJAS RENNER	ON	1,00	208	2,10	2,10	2,10	2,10	2,10
IDEM	OP	1,00	208	2,10	2,10	2,10	2,10	2,10
IDEM	PNA	1,00	31	2,10	2,10	2,10	2,10	2,10
IDEM	PNB	1,00	53	2,10	2,10	2,10	2,10	2,10
IDEM	PPA	1,00	31	2,10	2,10	2,10	2,10	2,10
IDEM	PPB	1,00	169	2,10	2,10	2,10	2,10	2,10
PETROBRAS	PN	1,00	866	1,80	1,80	1,80	1,80	1,80
IDEM	PPC/21	1,00	196	1,90	1,90	1,90	1,90	1,90
DIREITOS DE SUBSCRIÇÃO								
SID.AÇ.NORTE	PREF.	-.-	25.996	0,05	0,05	0,05	0,05	0,05

OFERTA DE TÍTULOS		QUANTIDADE	COMPRA	VENDA
BANCOS E COMPANHIAS				
TEC SPENB	PPC/10	15.000		1,00
CRED REAL RS	ON PN	70.000	2,60	
STA.CRUZ SEG	ON	143.000	2,50	
MICHELETTO	PPC/10	13.100		1,00
LIVR.GLOBO	CP EX	10.000	0,50	
ELEV.SUR	PPC/11	20.000	0,80	
GERAL	OP	10.000	1,70	
DIR HIDRAUL	ON	17.550		1,00
REF.IPIRANGA	PP	104.668		2,90
IDEM	PP	1.510		2,70
IDEM	PP	6.755		2,90
IDEM	PN	1.176		2,67
DIST.IPIRANGA	ON	10.236		3,00
IDEM	ON	1.452		2,70
NEUGEBAUER	PN	2.600		0,80
REF.PARANA	PN	12.597		2,65
IDEM	PP	21.700		2,70
DIST.IPIRANGA	PN	13.678		2,70
IDEM	PP	7.768		3,10
IDEM	PP	36.211		3,00
BANRISUL	PPC/19	20.000		1,00
ITAUBANCO	ON	6.000	1,98	
IDEM	PN	10.000	1,58	

BOLSA DE VALORES DE SÃO PAULO - Negócios Realizados

COMPANHIA		ABER.	FECH.	QUANTIDADE	OSC. %
ACESITA	OP	0,83	0,83	824.000	+ 1,2
AÇOS VILL	OP SUB	0,90	0,90	190.000	-10,8
IDEM	PP SUB	1,05	1,05	163.000	-12,5
ALPARGATAS	OP SUB	2,40	2,40	137.000	=
IDEM	PP SUB	2,22	2,25	686.000	+ 2,2
IDEM	PPC/35	2,21	2,20	60.000	- 2,2
AMAZONIA	ON	0,86	0,85	243.000	- 1,1
AND CLAYTON	OPC/16	1,37	1,35	611.000	- 3,5
APARECIDA	PPA SUB	0,45	0,45	191.000	/
ARNO	PPC/65	2,20	2,20	110.000	+ 2,3
ARTEX	PP	1,60	1,55	24.000	- 6,0
AUXILIAR SP	PN INT	0,76	0,76	430.000	- 2,5
BANESPA	ON	1,57	1,55	303.000	=
IDEM	PPC/13	1,76	1,75	1.569.000	=
BARDELLA	PP	3,00	3,00	110.000	=
BEL MINEIRO	OP ANT	0,96	0,93	788.000	- 1,0
BENZENEX	PPC/12	0,31	0,31	100.000	=
BESC	PPBC/18	0,99	0,99	5.000	=
BIC MONARK	OPC/06	0,57	0,56	439.000	- 1,7
BRAD INVEST	ON	1,55	1,55	72.000	=
IDEM	PN	1,60	1,60	480.000	+ 1,9
BRADESCO	ON	1,80	1,80	791.000	=
IDEM	PN	1,65	1,65	969.000	=
BRAHMA	PP	1,58	1,55	136.000	=
BRASIL	ON	1,38	1,44	1.621.000	+ 4,3
IDEM	PPC/15	1,57	1,59	3.479.000	+ 1,9
BRASILIT	OPANT	1,98	1,98	200.000	=
BRASMOTOR	OPC/67	4,80	4,70	1.680.000	- 3,0
CACIQUE	PP	3,00	3,00	110.000	=
CAF BRASILIA	PP	2,58	2,65	538.000	+ 2,7
CASA ANGLO	OPC/24	2,90	2,90	445.000	=
CASA ANGLO	PPC/24	2,95	2,75	110.000	- 8,3
CESP	PP SUB	0,58	0,58	100.000	=
CICA	PP P	1,50	1,55	320.000	+ 4,7
CIM CAUE	PP	1,25	1,25	91.000	=
CIM ITAU	PP	3,20	2,98	214.000	- 8,3
CIMETAL	PPC/06	0,56	0,56	417.000	=
COBRASMA	PPC/04	1,92	1,90	697.000	=
COEST CONST	PPSUB	1,60	1,60	66.000	=
COM E IND SP	PN	1,00	1,00	234.000	=
CONSUL	PPAC/38	6,00	6,00	1.000	/
IDEM	PPBC/38	5,85	5,85	16.000	- 0,8
COPAS	OP	0,70	0,70	42.000	- 4,1
COPAS	PP	0,90	0,86	305.000	- 4,4
CREMER	PPC/10	1,20	1,20	92.000	=
D F VASCONC	OP	1,10	1,10	240.000	/
IDEM	PP	1,00	1,05	334.000	+ 5,0
DURATEX	OPC/51	2,05	2,05	130.000	=
IDEM	PPC/51	1,75	1,75	108.000	=
ECEL	PPC/13	0,52	0,50	50.000	- 3,8
ECONOMICO	PN	1,00	1,00	293.000	=
ELEQUEIROZ	PPDIV	0,94	0,94	100.000	- 6,0
ELUMA	PP	1,35	1,33	703.000	- 1,4
ERICSSON	OPC/16	1,12	1,13	469.000	+ 1,8
ESTRELLA	PPC/81	2,97	2,97	1.490.000	- 1,0
ETERNIT	OPDIV	3,85	3,86	370.000	+ 0,2
EUCATEX	OPC/20	1,65	1,70	49.000	+ 3,0
F N V	PPADIV	1,70	1,65	100.000	- 5,7
IDEM	PPA	1,65	1,65	100.000	/
FAB C RENAUX	PP B/S	1,81	1,81	1.000	- 2,1
FERRO BRAS	PP	3,20	3,20	105.000	=
FERRO LIGAS	PP	0,86	0,90	146.000	+ 3,4
FIN BRADESCO	PN	1,35	1,35	46.000	=
FRIGOBRAS	PPC/15	3,50	3,50	581.000	=
FUNDI TUPY	OP SUB	0,81	0,81	100.000	=
IDEM	OPC/68	0,78	0,78	3.000	=
IDEM	PP SUB	0,95	0,93	391.000	- 2,1
IDEM	PPC/68	0,92	0,92	150.000	=
GUARARAPES	OPC/20	2,26	2,25	237.000	=
IBESA	PPBC/06	2,50	2,50	400.000	=
IND HERING	OPC/34	1,05	1,05	828.000	/
IDEM	PPADIV	1,60	1,60	2.000	=
ITAUBANCO	ON	1,98	1,98	92.000	=
IDEM	PN	1,58	1,58	695.000	=
KAESTEN	PPC/22	1,56	1,56	508.000	+ 4,0
LACTA	OP	2,25	2,35	250.000	+10,8
IDEM	PP	1,75	1,90	235.000	+11,7
LIGHT	ON	0,84	0,84	40.000	=
IDEM	OPC/25	0,87	0,87	134.000	=
LOJAS AMERIC	OP	3,05	3,05	712.000	+ 0,6
MAGNESITA	PPA	0,75	0,75	320.000	+ 5,6
MANAH	OP	1,43	1,43	100.000	- 1,3
IDEM	PP	1,40	1,38	234.000	- 1,4
MEC PESADA	OP	6,05	6,05	155.000	+ 0,8
MERC S PAULO	PN	1,25	1,25	117.000	=
IDEM	PPC/22	1,31	1,31	100.000	=
MESBLA	PP B/S	3,40	3,35	200.000	=
MOINHO SANT.	OP B/D	1,43	1,43	130.000	+ 0,7
NORDESTE EST	PP INT	1,60	1,60	517.000	=
NOVA AMERIC	OP	1,32	1,32	1.144.000	=
PANAMBRA SUL	OP C/16	1,05	1,05	30.000	/
IDEM	PPC/16	1,05	1,05	54.000	/
PEK EXP.IMOB	PPC/05	1,33	1,33	20.000	=
PENALUGAO	PP	2,60	2,60	20.000	=
PET IPIRANGA	OP	3,25	3,25	22.000	=
PETROBRAS	ON	1,54	1,55	587.000	+ 1,9
IDEM	PPC/21	2,00	1,98	6.343.000	- 1,4
PIN BRASILIA	OP	2,60	2,60	125.000	- 5,4
PIRELLI	OPC/45	1,38	1,38	68.000	+ 1,4
IDEM	PPC/45	1,29	1,25	213.000	=
RANION	PPSU/	1,60	1,60	500.000	- 1,8
IDEM	PP B/P	1,50	1,50	82.000	=
REAL	ON	0,78	0,78	54.000	=
IDEM	PN	0,69	0,69	1.150.000	=
REAL CIA INV	PN	1,72	1,72	129.000	=
IDEM	PP	1,60	1,63	126.000	=
REAL CONS	PNB	1,10	1,10	11.000	=
IDEM	PNP	1,10	1,10	50.000	=
REAL DE INV	ON	1,20	1,20	112.000	=
IDEM	PN	1,20	1,20	20.000	=
IDEM	PPC/12	1,22	1,22	60.000	+ 1,6
REAL PART	PNA	1,10	1,10	23.000	=
IDEM	ON	1,00	1,00	45.000	=
REF.IPIRANGA	PP	2,70	2,70	20.000	=
REFR.PARANA	PP INT	2,40	2,40	145.000	=
SAMIA CONC.	PPC/22	4,65	4,65	1.000	+ 1,0
SCHLOSSER	PP C/18	1,95	1,95	100.000	- 2,5
SHARVIX ENG	OP	0,56	0,56	1.494.000	=
SHARP	OP	1,50	1,50	50.000	=
IDEM	PP	2,15	2,20	1.730.000	+ 4,7
SID.A.NORTE	PPA B/S	0,75	0,75	389.000	- 1,8
SID.NACIONAL	OP	0,66	0,66	200.000	+ 1,5
SID GUAIRA	PPC/12	0,68	0,66	27.000	- 2,8
TIPOS BRASIL	PP	1,80	1,60	30.000	- 2,7
TOLOMATICO	PP	1,15	1,10	41.000	- 7,5
TUPY	OPC/10	1,35	1,35	136.000	=
VOLKA	PP ZOL	1,60	1,30	62.000	/
WHITE SP	OP	0,19	0,19	37.000	=
IDEM	PP	0,46	0,47	146.000	+ 2,1
ZAMPARANA	PPC/15	0,70	0,70	100.000	=
[illegible]	PP	1,12	1,1	34.000	+ 1,8
ITAUBANCO	PPC/22	1,00	1,02	392.000	+ 4,0
IDEM	PP	1,60	1,60	30.000	=
[illegible]	[illegible]	1,02	1,02	236.000	=
[illegible]	OPC/10	0,60	0,60	168.000	- 3,2
[illegible]	PP B/S	1,36	1,35	235.000	- 2,1

Exportação de café tende a aumentar

Londres - Analistas do mercado internacional do café previram uma recuperação lenta, mas firma, no volume mundial de comercialização do produto, apesar dos elevados preços que ainda prevalecem a nível de majoritários.

Embora as cifras da produção cafeeira não estejam ainda em dia, as cifras de exportação para o último trimestre do ano cafeeiro (77-78), que terminou no dia 30 de setembro, indicam uma tendência ascendente no volume da comercialização mundial.

Os delegados presentes a uma reunião da junta executiva da Organização Internacional do Café mencionaram muitos números fornecidos pela OIC durante o encontro, que ainda não foram divulgadas oficialmente. Segundo essas fontes, o relatório do Departamento de Estatísticas da OIC eleva o total de vendas do ano cafeeiro passado a 49,9 milhões de sacos, uma média consideravelmente menor que a derivada dos anos anteriores (cerca de 56,4 milhões de toneladas). Uma saca contém 60 quilos de café verde. Os números correspondentes ao terceiro trimestre do ano, porém, indicam uma clara recuperação.

O volume de exportações para o período de primeiro de julho a 30 de setembro de 78 ascende a um total de 14,1 milhões de sacas, segundo as fontes, em alta referente à média de 2,8 milhões para o mesmo trimestre dos cinco anos anteriores.

Fontes da conferência disseram que a Colômbia contribuiu para a alta com um aumento notável de suas exportações — de uma média de 1,5 milhão de sacas nos últimos cinco anos para um total de 2,6 milhões no trimestre terminado a 30 de setembro.

O Brasil, que tem limitado suas exportações a um total de 12 milhões de sacas, vendeu menos que a Colômbia. Suas exportações para o terceiro trimestre subiram a 2,3 milhões de sacas. Em compensação, houve aumentos notáveis por parte de El Salvador e Indonésia.

Ainda resta a determinar um fator importante, que é a extensão dos danos ocasionados pelas geadas de agosto na colheita brasileira.

Industriais pedem o fim das restrições

O Presidente da Federação das Indústrias do Estado de Santa Catarina, Bernardo Wolfgang Werner, participou, em Brasília, juntamente com os demais presidentes de Federações do País, tendo à frente o Presidente da Federação Nacional da Indústria, Domício Velloso da Silveira, de audiência com o ministro Mário Henrique Simonsen, da Fazenda e com o Presidente do Banco do Brasil, Karlos Rischbieter. Na oportunidade, os industriais apresentaram memorial reivindicando abrandamento das medidas de restrição ao crédito baixado recentemente pelo Governo.

Em contato telefônico desde Brasília, o Presidente da **Fiesc**, Bernardo Werner, revelou que tanto o Ministro como o Presidente do Banco do Brasil, asseguraram durante a audiência, que permanecerá em vigor a instrução número 388, do Banco do Brasil, que vinha atendendo às pequenas e médias empresas e que o benefício dela decorrente somente será renovado em relação às empresas que já vinham se utilizando dessa linha de crédito.

O Presidente da **Fiesc** adiantou, ainda, que os industriais foram cientificados durante a audiência de que as restrições quanto a limites de descontos de duplicatas por parte do Banco do Brasil continuarão inalteradas. Contudo, o Presidente do Banco tem condições de estudar caso por caso, dependendo das necessidades.

Por outro lado, Bernardo Wolfgang Werner disse que as reivindicações apresentadas deverão ser objeto de estudos pelas autoridades da área econômica.

Antônio Carlos se queixa dos altos juros bancários

Salvador - "Pela primeira vez no estado, esta se tomando dinheiro em bancos de investimentos — Brascan, Crefisul, Bozzano Simonsen e City Bank — com juros de 56 por cento e tomados geralmente para vencer nos dois primeiros meses do meu governo" — denunciou o futuro governador da Bahia, Antonio Carlos Magalhães.

"Extremamente preocupado" com isso, considerando-se que "os empréstimos nos últimos 60 dias montam a Cr$ 720 milhões e a prefeitura de Salvador está tomando mais Cr$ 100 milhões", Antonio Carlos Magalhães disse achar que "os bancos também deviam ser mais responsáveis, observando o problema do estado e não querendo fazer um bom negócio as custas do estado".

O futuro governador da Bahia retornou no último fim de semana de Brasília e disse em entrevista coletiva, que não cuidou de blocos parlamentares nem partidos durante a sua viagem. "Vou ser franco: não há nada de concreto sobre o assunto, mas cada um de nós tem uma idéia sobre a reformulação partidária e a lança no meio próprio. Não temos ainda, hoje, um caminho seguro para essa reformulação".

Observou também Antonio Carlos Magalhães que "não se cria um partido num país da noite para o dia. A questão vai depender de meditação dos principais responsáveis pela política nacional".

Sobre a renovação dos quadros partidários a partir das últimas eleições, disse o futuro governador que, embora existindo também na Bahia, "a renovação aqui foi, de certo modo, em menor escala. "Ele não acredita num crescimento quantitativo da bancada oposicionista na Assembléia Legislativa do Estado e quanto a ser verdadeira a afirmação de que, qualitativamente, a bancada do MDB da Bahia, está crescendo, "só a Bahia tem a lucrar".

"Um erro de tática" foi a qualificação do futuro governador da Bahia, Antonio Carlos Magalhães, para a posição adotada pelo MDB, de não comparecer a votação do projeto de lei de Segurança Nacional.

Segundo Antonio Carlos Magalhães, que ressaltou estar opinando apenas como espectador, "se tinha condições de melhorar a lei, de votar o substitutivo, o partido da oposição cometeu um erro não votando uma lei melhor".

Empresário critica o governo

São Paulo - O vice-presidente da Federação e centro do comércio do estado de São Paulo e presidente do Sindicato do Comércio Varejista de Baurú, Oswaldo Rasi, disse que as autoridades da área econômica querem consertar em quatro meses o que não fizeram em cinco anos.

"Para uma inflação que chegará bem próxima dos 45 por cento até o final do ano, os homens do governo querem a todo custo evitar o estouro da bomba, mas não é tarefa fácil porque o pavio está curto demais", declarou.

"As empresas, por sua vez, querendo ganhar da inflação, anteciparam suas compras de fim de ano, quando o pico de vendas é maior. Todo mundo investiu em dívidas para pagamento futuro. Os bancos trancaram suas transações e automaticamente os juros do dinheiro aumentaram no mercado paralelo. As financeiras já elevaram suas taxas de juros e os empresários se endividaram para o reforço de seus estoques e não vão ter suporte financeiro que sempre tiveram para o 13.º salário, reajuste salarial e elevação do valor do ICM e INPS sobre o movimento do mês de dezembro. O assalariado não vai ter condições de pagar o que adquiriu em prestações", Oswaldo Rasi analisa que para o comércio a redução dos limites para o desconto de duplicata "nunca deveria ser adotado ao contrário, deveria ser elevado. A duplicata representa venda e venda representa circulação de mercadoria consequentemente, pagamento de impostos e obrigações sociais. As medidas adotadas agora — destaca — deveriam ser paulatinamente impostas no curso dos últimos dois anos, com doses maiores ou menores setorialmente, mas nunca num impacto único, como estão no pacotão".

PREÇOS DE HORTIGRANJEIROS

DIA 29/11/78

Produto	Preço Médio na Ceasa Hoje	Margens Razoáveis	Preços Razoáveis que Devem Custar no seu Fornecedor
Batata - Kg	Cr$ 4,40	30%	Cr$ 5,72
Tomate - Kg	Cr$ 3,04	30%	Cr$ 3,95
Alface - cab.	Cr$ 1,00	50%	Cr$ 1,50
Cenoura - mo. c/5	Cr$ 2,50	50%	Cr$ 3,75
Repolho - cab. c/25 kg	Cr$ 2,50	30%	Cr$ 3,25
Laranja - dz	Cr$ 6,43	30%	Cr$ 8,36
Banana branca - kg	Cr$ 3,50	30%	Cr$ 4,55
Banana nanica - kg	Cr$ 5,56	30%	Cr$ 7,23
Morango - kg	Cr$ 33,33	50%	Cr$ 50,00

OBS.: Os preços praticados na CEASA são coletados em três níveis:
Mais alto, mais comum e mais baixo. Os primeiros constituem os maiores preços praticados no dia. Os mais comum constituem os preços de maior volume de comercialização.
Os mais baixos constituem o preço menor encontrado.
O preço referência deste levantamento é o mais comum.
Os tipos de produtos comercializados, são variados.
O tipo referência deste levantamento é o mais comum.
As margens razoáveis consideradas, incluem transporte, perdas médias, lucros, além dos custos diretos e indiretos tradicionalmente adicionados.
Os produtos considerados neste levantamento são:
— Batata comum lavada especial em saco de 50 kg, convertido em kg.
— Tomate **extra A** em caixa de 25 kg convertidos em kg.
— Alface tamanho médio liso em cabeça.
— Cenoura nantes molho com 5 cenouras.
— Repolho cabeça média (2,5 kg) em cabeça.
— Laranja pera média caixa com 150 a 190 laranjas convertida em dúzias. (cx. c/14 dz)
— Bananta branca madura em caixo convertido em kg.
— Banana nanica em caixa de 18 kg, convertido em kg.
— Morango caixeta com 8 caixinhas de ½ kg, convertido em kg.

Política do IBC não estimula a indústria do café

Maringá - "Com a atual estrutura do IBC, os produtores não precisam mais alimentar nenhuma esperança de melhoria e muito menos na recuperação do mercado". A afirmação é de Anibal Bianchini da Rocha, membro da junta consultiva do IBC e presidente do Sindicato Rural Patronal desta cidade. Segundo ele "o grande número de reivindicações não atendidas e as medidas restritivas faz com que nada esperemos do atual governo. A nossa última esperança está nas mãos do futuro presidente".

Anibal Bianchini disse que o desânimo que atinge os cafeicultores ocorre praticamente em todas as áreas. Com a resolução n.º 50, por exemplo, as condições do setor de comercialização deverão tornar-se consideravelmente precárias. Esta decisão tumultuará o comércio de café devido a inevitável paralisação do porto de Santos, que passa a receber somente café do tipo 4 para melhor. Este tipo representa no máximo 10 por cento da produção nacional e isto criará sérios problemas sociais à cidade de Santos", observa ele.

O desânimo dos cafeicultores é explicado, além disso, segundo ele, como conseqüência direta das medidas restritivas tomadas pelo IBC, como por exemplo na área de crédito, a liquidação de todos os contratos de café limpos vencíveis nos dias atuais, conforme exigência do Banco Central.

Além disso, "não são concedidos novos financiamentos para café beneficiados em virtude do pacote antiinflacionário. Por outro lado, existe ainda a dilatação do prazo para pagamento do café adquirido pelo IBC, com a liquidação ocorrendo sempre 30 dias ou mais depois do faturamento, o que enfraquece os cafeicultores".

Entre desacertos da política para o café, Anibal Bianchini da Rocha aponta ainda o não atendimento do pedido formulado pelos cafeicultores para reajustar o preço da saca de Cr$ 2 mil 500 para Cr$ 3 mil a partir de 1.º de janeiro próximo. Ele afirma neste caso que "não estamos pedindo a elevação dos preços mais apenas a real valorização do produto porque existe uma grande defasagem na pequena margem de lucros em virtude de uma inflação mensal calculada em 3,5 por cento".

Por outro lado, a relutância em não elevar de 50 por cento para 80 por cento os financiamentos de comercialização, tomando-se por base o preço do IBC para tipo 6, também contribui para o desestímulo geral agravado ainda mais pela morosidade na liberação dos Cr$ 500 milhões referentes ao plano de emergência para recuperação dos cafezais atingidos pelas geadas de agosto, quando somente no Paraná cerca de 400 milhões de pés foram afetados.

Desp

MEYER e RENNER

Vitória esmagadora na boca da urna e na boca do povo.

Sempre recebeu o apoio maciço da família brasileira, tornando-se presença obrigatória em interiores e exteriores que exigem beleza, qualidade e bom gosto.
Desempenhou importantes papéis na vida pública, colorindo com esmero as paredes onde são tomadas as mais importantes decisões do país.
No setor privado, foi eleita por maioria esmagadora, como a representante ideal para salas, quartos, cozinhas, áreas e outras dependências.
Seu nome é Tintas Renner. Seu número depende da cor que você escolher.
E ela pode ser encontrada 365 dias por ano no Meyer. Onde você conta com a entrega a domicílio, o maior prazo, o melhor preço da praça e a conveniência do amplo estacionamento.
Com tantas vantagens, o Meyer só poderia ser eleito o melhor revendedor do ano.

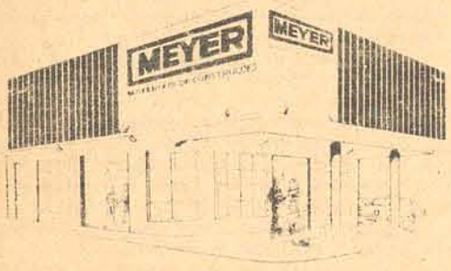

MEYER

Rua Flávio Abucci, 541 - ESTREITO
Telefones: 44-0958 - 44-2381

TERREMOTO SACODE O MÉXICO

México - Uma série de intensos terremotos sacudiu ontem o centro da capital mexicana e funcionários da Cruz Vermelha disseram que pelos menos 15 pessoas ficaram feridas e vários edifícios desabaram. Bombeiros mexicanos tiveram que combater quatro incêndios iniciados depois dos tremores.

O Instituto Geofísico disse que o primeiro dos três terremotos foi sentido por volta de 14 horas locais — 17 horas de Brasília e registrou 6.5 na escala Richter. Depois do primeiro abalo seguiu-se, 12 minutos mais tarde, um tremor mais ameno e um terceiro abalo uma hora depois..

A unidade sismológica da Universidade da Califórnia, em Berkley, disse que o tremor registrou 7,9 graus na escala Richter e um sismo de sete graus é considerado intenso. Um porta-voz do Instituto Geofísico mexicano disse que o epicentro estava situado no oceano Pacífico, em frente ao Estado litoral de Oaxaca.

O Serviço Nacional de Informação Sismológica do Colorado disse que o primeiro sismo foi registrado às 14h53m de Nova Iorque, (16h53m de Brasília) com epicentro a cerca de 480 quilômetros a sudoeste do Distrito Federal.

A Estação Sismológica de Tacubaya disse que o primeiro terremoto registrou 6,5 quilômetros na escala Richter e que o epicentro se achava a 640 quilômetros a Sudeste da Capital, perto do Estado de Oaxaca, que sentiu mais forte o primeiro tremor.

O segundo sismo não foi medido pela estação de Tacubaya, mas o terceiro, às 14h50 de Nova Iorque (16h50 de Brasília) registrou 5,5 graus na escala Richter, segundo a estação.

Na capital ocorreram fortes ventanias, os edifícios foram sacudidos e as vitrinas ficaram precariamente equilibradas. O metrô suspendeu temporariamente seus serviços, porém voltou a funcionar depois do segundo abalo. Numerosos trabalhadores da capital foram para as ruas depois do primeiro estremecimento.

Entretanto, aparentemente os edifícios não sofreram maiores danos em suas estruturas, mas as sirenas foram ouvidas pelo centro da cidade e as comunicações telefônicas com a Cruz Vermelha e os bombeiros foram interrompidos. Por outro lado, não chegou a faltar energia elétrica nem outros serviços essenciais foram suspensos.

A capital mexicana encontra-se numa zona sísmica e os terremotos não são incomuns, um porta-voz da Cruz Vermelha disse que Acapulco não chegou a ser atingido pelos tremores. Num bairro da Capital, o edifício de 11 andares que abriga os escritórios da Goodyear Tire e Rubber Company foi evacuado. Um outro edifício próximo inclinou-se oito graus.

O último tremor verificado na Capital mexicana ocorreu em 1957 e deixou um saldo de mais de 100 vítimas. Os sismógrafos de Tacubaya registram mais 3 mil abalos anualmente, mas em sua maioria são tremores menores que passam despercebidos.

Em Oaxaca, um porta-voz da Cruz Vermelha disse que três pessoas ficaram feridas, uma casa desabou "mas não sabemos se há vítimas. Não há eletricidade e apenas comunicações de longas distâncias".

Uma enfermeira de um centro médico da capital disse ter recebido 11 feridos em sua sala de emergência e acrescentou que "continuam chegando". Não houve, entretanto, informações sobre mortes.

Sobreviventes do suicídio em massa deixam a Guiana

Timehri, Guiana — Sete anciãos sobreviventes dos suicídios e assassinatos de Jonestown viajaram ontem de regresso as suas cidades nos Estados Unidos, depois de terem conseguido o visto das autoridades guianenses que conduzem as investigações sobre os acontecimentos em que morreram o "reverendo" Jim Jones e mais de 900 de seus seguidores.

Mais 72 sobreviventes estão aguardando o visto das autoridades para também seguirem para os Estado Unidos. "Eu me senti muito mal porque perdi alí minha irmã Melliza", disse no aeroporto de Georgetown Madeline Brooks, de 73 anos, residente em São Francisco, pouco antes de embarcar. "Agora tenho de refazer minha vida e de algum modo tocar para frente", acrescentou.

Os sete sobreviventes partiram com destino a Nova Iorque em um avião da Pan American, que atrasou 50 minutos. A demora na partida foi porque as autoridades guianenses não permitiram o embarque de alguns sobreviventes sem a autorização expressa da Embaixada norte-americana.

Os outros seis foram identificados como Hyacinth Thrash, de 76 anos, que estava dormindo na hora do suicídio em massa; Grover Davis, de 79, que se escondeu em uma vala; Raymond Godshalk, de 62; Alvaray Satterwhite, de 61; Marian Campbell, de 61, e Carol Young, de 78. Thrash e Davis são de São Francisco.

Grover Davis, 79 anos, um dos sobreviventes.

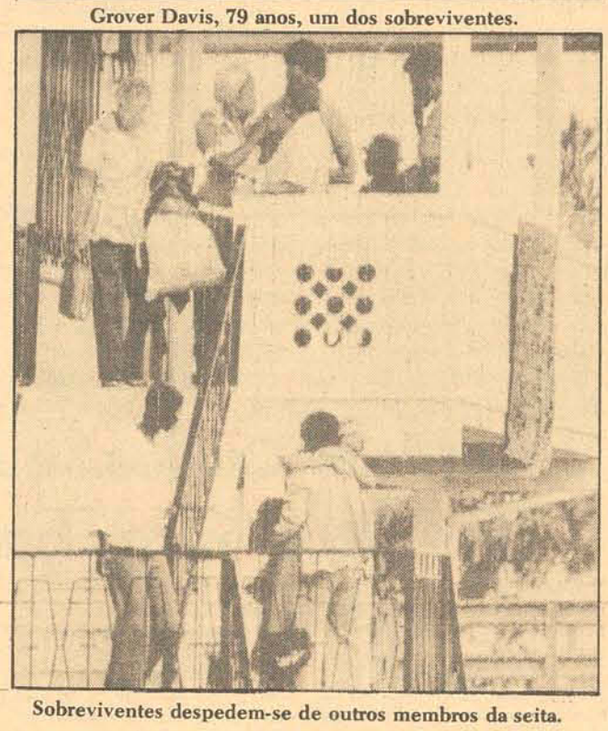

Sobreviventes despedem-se de outros membros da seita.

Não se sabia da residência dos demais.

Outros sobreviventes, Miguel de Pina, de 84 anos, deixou a Guiana há poucos dias. Devido à precária situação financeira dos sobreviventes, no aeroporto Kennedy, em Nova Iorque, eles serão recebidos por funcionários norte-americanos que farão empréstimos de emergência e lhes prestarão a assistência necessária.

Dois dos sobreviventes estão presos acusados de assassinato e alguns dos outros setenta poderão ser detidos como testemunhas de vista dos suicídios em massa e do assassinato do legislador Leo Ryan e de quatro membros de sua comitiva.

O gabinete guianense discutiu, anteontem, o problema da partida dos sobreviventes, segundo afirmaram algumas fontes. Os ministros designaram um administrador, que se encarregará das instalações da seita Templo do Povo, em Jonestown, a quase 250 quilômetros ao noroeste de Georgetown.

Tropas da polícia e do Exército patrulham a área a fim de manter os curiosos afastados. Enquanto isso, o governo está preparando um inventário com o que resta do acampamento.

Dois advogados dos incendiários resolvem deixar o caso

Criciúma (Sucursal) - Os advogados José Manoel Soar e Jorge Mussi, ambos de Florianópolis, que estavam defendendo na Justiça os incendiários Raul de Oliveira e Flávio de Oliveira, acusados de terem explodido um prédio causando 13 mortes, resolveram se afastar do caso.

Com isto, foi contratado o advogado Evilásio Caon, de Florianópolis, para trabalhar em favor de Flávio de Oliveira e nomeado o advogado Jairo Frank, de Criciúma, para defender seu pai, Raul de Oliveira. O juiz de Direito da Vara Criminal da Comarca de Criciúma, Francisco Joestine, informou que "os dois acusados estão atrasando o resultado dos trabalhos". No início do mês, os dois advogados comunicaram abandono do caso, e a Justiça concedeu 10 dias para que fossem contratados novos advogados. Imediatamente Flávio contratou Evilásio Caon, mas seu pai não conseguiu encontrar um defensor no prazo estabelecido pela Justiça. Com isso, a sub-seção da Ordem dos Advogados do Brasil de Criciúma, teve de se reunir e nomear um advogado", pois ninguém pode ser acusado sem defesa.

Jairo Frank, conta que foi escolhido e nomeado na última terça-feira, pelo juiz. "Não vou defender por interesse, um cidadão que está praticamente marcado pela cidade, mas simplesmente cumprir uma obrigação que nos foi imposta". Ele considera o caso muito difícil e de alta indagação. "Não conheço o processo e darei vistas a peça processual neste final de semana. Até terça-feira algo de novo vai surgir no caso". Ele diz que a tendência deste processo é ir para júri popular, que é composto por cidadãos de Criciúma. "Estes já estão predispostos a condenar o acusado. Tentarei fazer com que mudem de opinião, através de minha atuação".

Evilásio Caon deverá apresentar as alegações finais em defesa de Flávio até amanhã à tarde, enquanto que Jairo Frank terá mais cinco dias para apresentar a defesa de Raul. Depois disso, o Juiz de Direito irá formalizar a sentença determinando se os réus serão absolvidos ou julgados pelo Tribunal do Júri. O mais provável é que seja julgado pelo Tribunal do Júri, que será formado em fevereiro ou maio do próximo ano.

O CASO

Com uma explosão ouvida em toda a cidade, Criciúma acordou às 4 horas do dia 29 de março. Havia sido explodido um prédio localizado na rua Henrique Lage, 32, e que tinha uma malharia, uma tecelagem e quatro apartamentos particulares, sendo um deles do proprietário do prédio, que era Raul de Oliveira, de 53 anos de idade, casado e pai de dois filhos maiores. Na oportunidade, todo o esforço policial da cidade e também alguns integrantes do 28º Grupo de Artilharia de Campanha do Exército, com sede em Criciúma, foram movidos para o caso, a fim de localizar o culpado. Alguns minutos depois da chegada do secretário de Segurança e Informações do Estado, coronel Ary de Oliveira, às 14 horas, foi confirmado que "o prédio fora explodido com galões de gasolina, botijões de gás e certa quantidade de tiner. Raul teria intenções de receber aproximadamente Cr$ 10 milhões de companhias seguradoras e combinou com seu filho Flávio, de 23 anos de idade e universitário, a explosão do prédio. Do incêndio criminoso resultaram 13 pessoas mortas, inclusive Olivio de Aguiar, de 50 anos de idade e dois filhos, que foram contratados para auxiliar no "serviço".

SSI instala rede de rádio para a polícia civil da Capital

A Secretaria de Segurança e Informações instalou ontem na Capital uma rede de rádios da Polícia Civil, objetivando agilizar os serviços e melhor atender a população. Foram entregues aos vários delegados 65 rádios portáteis, ativados ontem mesmo, e mais 25 rádios móveis para viaturas, representando um investimento da ordem de Cr$ 2.844.071,70. O novo sistema de rádio da Polícia Civil está, agora, integrado com todos os órgãos e delegacias da SSI, em número de 21, inclusive com a rede de rádio da Polícia Militar, do Detran e com a rede de alerta do PX Clube. Agora, qualquer órgão da SSI poderá falar com outro, ou mesmo com qualquer viatura, fazendo "ponto" com o Centro Policial — Cepol, quando for o caso.

O secretário Ari Oliveira destacou aos delegados e diretores de vários órgãos que o novo sistema de rádio da Polícia Civil passa a ser um novo marco na Secretaria de Segurança e Informações, acentuando que a SSI, inclusive, tem crescido muito na atual administração como foi o caso da Polícia Militar que de seis cidades servidas com os serviços da Rádio Patrulha aumentou esse número para 26, sendo que até 15 de dezembro próximo serão 31 cidades servidas pela RP. Disse também que isso representou um aumento de viaturas, rádios e pessoal.

O Secretário Ary Oliveira fez a entrega dos aparelhos.

No caso da Secretaria de Segurança explicou que também foi substituído o sistema de comunicação UHF pelo SSB, permitindo uma perfeita comunicação e integração com as principais cidades do Estado, durante as 24 horas do dia.

Da mesma forma, nos últimos quatro anos, também a Polícia Civil cresceu com a aquisição de novas viaturas, equipamentos e ampliação de seu quadro de pessoal. Segundo o coronel Ari Oliveira, foram adquiridas, nesse ano, várias viaturas, numa média mensal de duas viaturas.

Anunciou, ainda, o secretário da SSI que, muito breve, será instalado um novo esquema central telefônico, quando cada delegado terá um aparelho com 60 ramais a sua disposição.

Guarda agride operário e colegas revidam com violência

Belém - Um soco aplicado por um dos guardas de segurança na cara de um dos operários, na fila do refeitório, foi o estopim da revolta dos trabalhadores da mineração Rio do Norte, em Porto Trombetas, onde a empresa explora as jazidas de bauxita. Os trabalhadores promoveram um quebra-quebra nas dependências da Companhia, incendiando o refeitório e destruindo também uma Kombi e um Fusca, causando prejuízos estimados em mais de Cr$ 2 milhões.

Duas guarnições da Polícia Militar foram enviadas de Santarém, a cidade mais próxima, por ordem do Secretário de Segurança Pública, coronel Flarys Guedes de Araújo, e, segundo informações extra-oficiais, fez várias prisões. A maioria dos revoltosos, porém, refugiou-se nas matas. Dois agentes da Polícia Federal também foram mandados a Porto Trombetas, no município de Oriximiná, com a missão de abrir inquérito para descobrir os cabeças da rebelião.

Informações conseguidas através de Santarém dão conta de que a rebelião começou quando um dos operários da empresa tentou burlar a vigilância do guarda de segurança para furar a fila do refeitório, na hora do jantar, domingo último.

MINISTÉRIO DA AGRICULTURA
DELEGACIA FEDERAL DE AGRICULTURA
EM S. CATARINA

O Delegado Federal de Agricultura em Santa Catarina participa aos servidores do Ministério da Agricultura, ocupantes de cargos ou empregos incluídos no Plano de Classificação de Cargos de que trata a Lei 5.645, de 10 de dezembro de 1970, que se encontram abertas as inscrições para o **processo seletivo da ascessão funcional** na Seção de Pessoal, à rua Lacerda Coutinho 21, em Florianópolis.

Período: 20/11/78 a 20/12/78
Horário de Atendimento:
das 8 às 12 horas e
das 14 às 18 horas.

Florianópolis, 20 de novembro de 1978
ALBERTO DOS SANTOS
Delegado Federal de Agricultura em
Santa Catarina

CENTRO — 2.600,00 MENSAIS

Apartamento de quarto, sala com sacada, BWC social, cozinha, área de serviço e garagem. Acabamento totalmente de primeira qualidade. Veja urgentemente, pois são poucas unidades.
Informações diretamente na Empresa ou solicite a visita do corretor.
Plantão: diariamente até as 20:00 hs.
SABADO ATÉ 16:00 hs. — DOMINGO ATÉ 12:00 hs.

PREDIBENS
incorporadora, construtora e imobiliária
Av. Rio Branco, 104 — CRECI 131
Fones — 22-6099, 22-6756 e 22-4769

Acervo: Biblioteca Pública SC - Hemeroteca Digital Catarinense

Baio volta para reforçar o Juventus no campeonato

Rio do Sul (Sucursal) - Baio é o primeiro nome para reforçar o Juventus no campeonato estadual do próximo ano. O jogador, que havia deixado o futebol por causa da Faculdade, se forma em dezembro e já anunciou sua disposição de retornar ao futebol profissional em 79, já que existe planos na cidade, e também muita motivação para que o Juventus volte a fazer um grande time, como ocorreu em 73 quando decidiu o campeonato com o Avai.

Enquanto a diretoria confirmava o retorno de Baio, o meia cancha Valdeci era liberado, com seu passe sendo fixado em Cr$ 120 mil cruzeiros. A justificativa encontrada para sua liberação, já que no momento é o melhor jogador do elenco, é um suposto desentendimento com um diretor. Junto com Valdeci, Newton Gomes também deixou o clube, mas com a promessa de que retornará em 79.

O treinador Itamar Montressor assite passivamente a dissolvição do elenco "isso é inevitável, pois quando um time não chega a final do campeonato, não pode arcar com as despesas de um elenco. E o jeito é acabar com o time". E dentro dessa filosofia, defendida principalmente pelo presidente Carlos Alberto Dellagiustina, os jogadores, Jair e Betinho viajaram para Florianópolis, em sua companhia, a fim de tentar um acerto com o Figueirense. Para tanto, Dellagiustina está contado com a amizade de Itamar e o supervisor do Figueirense, Claudio Wagner, para quem os atletas foram indicados.

Sem jogadores, mas precisando arrecadar para pelo menos saldar a folha de novembro e dezembro, o Juventus acertou um amistoso para domingo contra o Tamoio, de Trombudo Central. Sem opções e também sem um esquema de treinamentos o treinador com bastante antecedência já anunciou o time que sairá jogando, isto se até domingo o presidente não liberar ou tentar se desfazer de mais atletas: Renato; Saulo, Buca, Pedro e Valdir; Baio, Vieira e Toninho; Gonzaga, Sávio e Losi.

Operário não pode parar, dizem os conselheiros

Mafra (Correspondente) - Na opinião dos conselheiros, a participação do Operário no campeonato do próximo ano é quase uma obrigação, já que é o único time profissional existente em todo o planalto norte. Se ele deixar de participar, alegam, o futebol catarinense acabará em toda a região.

Com essa filosofia, tentanto sensibilizar torcedores, comerciantes e industriais, foi lançada nova campanha, que visa uma sustentação financeira maior ao Operário, a fim de que o clube tenha condições de formar um bom elenco, já no início do campeonato e "brigar pelo título", comentam os conselheiros. E os resultados têm sido satisfatórios, pois grande número de torcedores estão aparecendo na sede do clube para se associarem e também para se informarem sobre as futuras eleições.

Por isso, existe muita expectativa na cidade, agravada agora com a Assembléia Geral Extraordinária marcada para o dia 12 de dezembro, quando vários assuntos importantes estarão em pauta, entre eles a participação do Operário no estadual do próximo ano, a mudança de nome para Mafra, com a única solução de unir as duas facções de desportistas da cidade, além de selecionar nomes para compor a futura diretoria.

A renda era para pagar os salários. Mas só deu 700,00

Itajaí (Sucursal) - O Marcílio Dias volta a participar do torneio triangular, jogando terça-feira em seu estádio contra o Figueirense. Terça-feira contra o Carlos Renaux, o time não passou de um empate em branco, num jogo ruim, proporcionando apenas Cr$ 700,00 de renda, deixando os diretores marcilistas decepcionados, pois o objetivo do triangular era no sentido de se conseguir boas rendas para saldar os compromissos salariais com os jogadores. Flávio Moraes da liga local foi o juiz, com Marcílio jogando com Vicente, Aldo, Nico, Messias e Alcir, Lili, Edson e João Luiz (Dalago) Walter, Pedro (Dirmael) e Serginho. O Carlos Renaux com Dilon, Pelé, Coral, Paulo Sérgio e Almir, Reinaldo, Miltinho e Egon Luiz, Jair, Pepe (Ademir) e Valadares.

Comissão Técnica da seleção juvenil convocou mais um

A Comissão Técnica da seleção catarinense juvenil convocou ontem o meia cancha Reinaldo Kuster, do Baepeni de Jaraguá do Sul, aumentando assim apra o 31 o número de jogadores que segunda-feira estarão se apresentando na sede da Federação.

A explicação de J.B. Telles, supervisor da Comissão, é de que o Palmeiras telefonou comunicando que Marinho, seu jogador e um dos selecionados, está com a perna gessada. O aproveitamento deste atleta, que segunda-feira virá a Florianópolis, vai depender do relatório médico do clube e do exame que será feito na Escola de Aprendizes por Walter da Luz, o médico da seleção catarinense.

Por outro lado, Valdir Paulo Berg, diretor de futebol do Criciúma, foi à sede da Federação ontem para pedir a liberação até o final do campeonato do lateral direito Bruno e do meia cancha Chicão, ambos convocados pela Comissão Técnica. Os dois jogadores continuarão disputando o hexagonal mas de qualquer forma terão que se apresentar com os demais convocados na segunda-feira.

Remo em Itajaí será reativado. Depende apenas do prefeito.

Itajaí (Sucursal) — Uma comissão integrada por seis desportistas locais, representando clubes e colégios, foi formada nesta cidade para uma visita ao prefeito municipal, com o objetivo de reivindicar um terreno adequado para a construção de galpões, onde ficarão abrigadas embarcações que servirão para o remo de Itajaí. Isso foi o principal assunto de uma reunião realizada na sede da Associação Comercial e Industrial de Itajaí, promovida por seu presidente, com o objetivo de reativar esse esporte e que contou com a participação de aproximadamente 60 pessoas interessadas, que foram levar o seu apoio à iniciativa.

Depois de visitar o prefeito, a comissão estará ainda esta semana participando de uma reunião na Câmara Municipal de Vereadores com o mesmo objetivo. "Queremos dentro dos próximos dias, iniciar a construção dos galpões para a imediata prática do remo. Primeiramente vamos movimentar Marcilio e Barroso para depois partirmos aos colégios, e outras sociedades" afirmou Noemi dos Santos Cruz.

Para o próximo dia 6 de dezembro, às 20 horas, um novo encontro acontecerá entre os interessados, inclusive devendo a comissão apresentar um relatório das visitas ao prefeito e Câmara, oportunidade em que, será confirmada a data da visita que farão a Itajaí, os presidentes da CBD, CBR e Federação CAtarinense de Remo.

OUTROS CAMPEONATOS

CARIOCA - **Campo Grande 2 x 2 América; Bangu 0 x 2 Fluminense.**

PAULISTA - **Francana 2 x 0 Santos; XV de Jaú 2 x 0 Ponte Preta; Corintians 2 x 3 Marília; Guarani 2 x 0 América; Paulista 1 x 1 São Bento.**

MINEIRO - **Valeriodoce 1 x 0 Vila Nova; Araguari 0 x 1 Cruzeiro; Atlético 1 x 0 Uberaba.**

GAÚCHO - **Grêmio 3 x 0 Novo Hamburgo; Juventude 0 x 2 Internacional; Esportivo 0 x 0 Caxias.**

As finais do estadual serão realizadas no Ivo Silveira

A Federação Catarinense de Futebol de Salão, em Blumenau, reuniu os representantes do Besc e Guarany (adultos), e Avai e Caça e Tiro (juvenis), os clubes classificados para decidir o campeonato estadual, e realizou o sorteio para a indicação da sede da primeira rodada das finais. Assim sendo, os primeiros jogos serão realizados no sábado na capital, no ginásio Ivo Silveira e a segunda rodada, em Blumenau.

A equipe do Besc, a favorita, tem dois grandes problemas.

Tanto nos juvenis como nos adultos, o clube que conseguir somar 3 pontos nas duas partidas, conquistará o título estadual. Entretanto, se não forem conhecidos os campeões nestas partidas, a Federação indicará um outro local, neutro, para a efetivação dos jogos decisivos, no caso, uma terceira rodada.

A última fase, que classificou Besc e Guarany nos adultos e Avai e Caça e Tiro nos juvenis, foi disputada neste final de semana, e a grande surpresa, foi a ausência do Typso, de Itajaí. Com isso, o Caça e Tiro garantiu sua vaga para as finais por antecipação, o mesmo acontecendo com o Avaí que derrotou o Guarany por 3 a 0. Nos adultos, tranquila vitória do Besc sobre os Três Peixinhos por 4 a 1 e do Guarany sobre a equipe da Abecelesc por 3 a 2. Marcelo e Boneca, lesionados, são os problemas do Besc para as finais.

Finalmente o clássico entre Avai e Figueira . Esta noite.

Avai e Figueirense, às 20h50m, é o jogo mais importante da última rodada da fase classificatória, que será realizada esta noite no Ginásio Municipal de Esportes, no Estreito, que apontará os quatro finalistas que decidirão a Copa Imprensa, promoção do Gremio Esportivo Citur e Federação Catarinense de Futebol de Salão. No primeiro jogo, às 20 horas, Guarujá x Rádio Cultura, com TV Cultura x Jornal de Santa Catarina às 21h40m e Citur x Jornal O Estado às 22h30m, fazendo as partidas finais.

A Brazilian Blend nesta rodada, estará oferecendo um litro de Whisky BB ao jogador que fizer o primeiro e o último gol, a fim de incentivar ainda mais as equipes participantes. Haverá também um prêmio especial esta noite de 3 litros de BB ao atleta que marcar um gol de cabeça.

TUMULTO

A penúltima rodada da Copa Imprensa foi realizada na última terça-feira com 4 jogos, apresentando resultados surpreendentes e de baixo nível técnico, além de vários atletas desclassificados e princípio de tumulto. Fenelon Damiani e Aldori Silva da Rádio Cultura e Comicholli da Citur foram desclassificados, com o treinador Roberto Alves sendo expulso da quadra, todos pelo árbitro Henrique Faraco, que teve excelente atuação.

Os resultados foram os seguintes: Figueirenxe 5x2 A Verdade, gols de Luiz Carlos Bezerra (3), Jailson e Bristot, com Hélio e Padilha descontando. Neste jogo, o time da A Verdade, colocou o atleta Jorge Salum com o nome falso de Décio Rosa, com a Comissão Organizadora decidindo eliminá-la da Copa. Na segunda partida, o Avai goleou a Rádio Cultura por 7 a 1, com o jogo não chegando ao seu final devido aos incidentes registrados. Áureo (3), Rogério (3) e Duca marcaram para o Avai, com Júlio Bencke descontando. No terceiro jogo, o Diário Catarinense, com gols de Adilson, Edson e Lourival (contra) venceu o Estado por 3 a 2, com Valmir e Luis Henrique descontando. Na última partida, a Citur garantiu sua classificação por antecipação ao derrotar o Jornal de Santa Catarina por 3 a 2. Moacir Menezes (2) e Moacir Machado marcaram, com Vilmar e Gilson descontando.

Marcio José Silveira, gerente da Brazilian Blend em Santa Catarina, decidiu premiar todos os artilheiros da rodada de terça-feira com um litro de Whisky BB, além do goleiro menos vazado. Luiz Carlos Bezerra, Rogério Junkes e Áureo Malinverni foram os goleadores e Osmar Schlindwein o goleiro.

UMA PORTA para **ENRIQUECIMENTO** do seu patrimônio
será aberta dia 1.º de dezembro com a venda de
mais 100 lotes no belo **JARDIM ATLÂNTICO**

Faça já reserva do seu lote na Modelar
(Trajano 29), na **SOTERRAS** - Santos Saraiva, 286 - fone 44-2611
ou com Givaldo - Rua Liberato Bittencourt, 203 - Estreito - fone 44-1787

3 ANOS PARA PAGAR

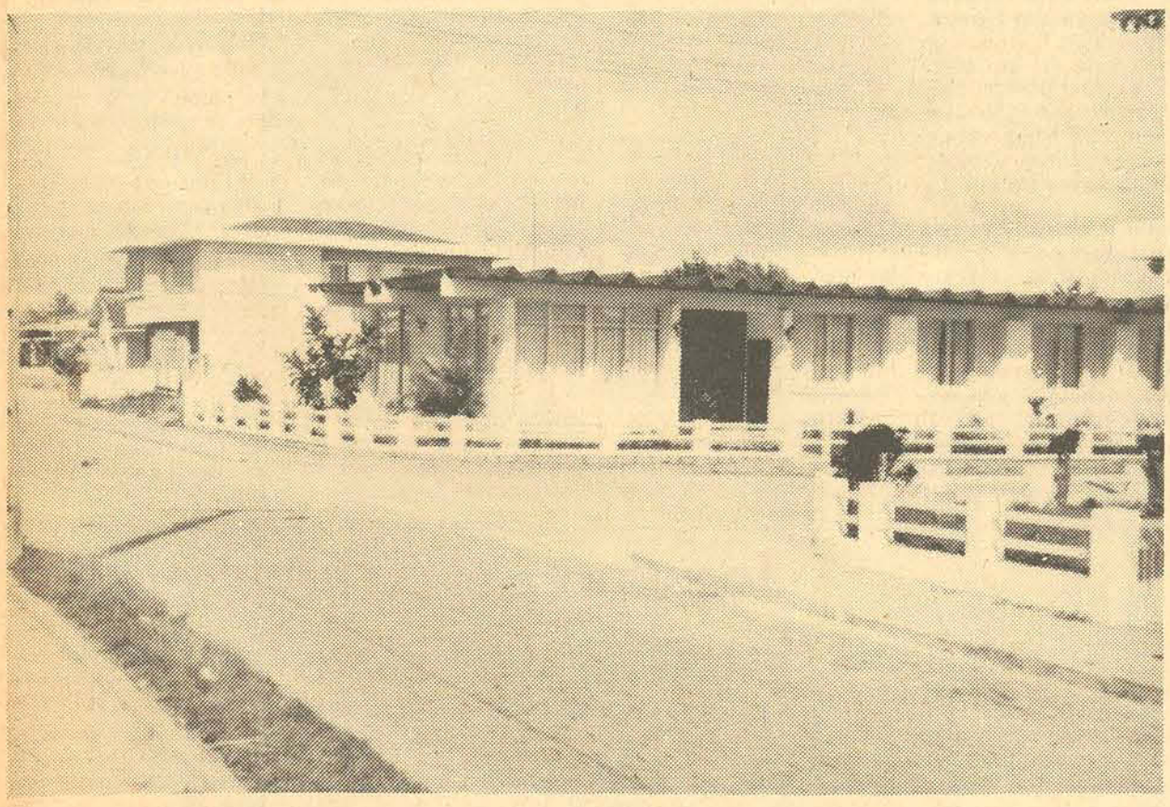

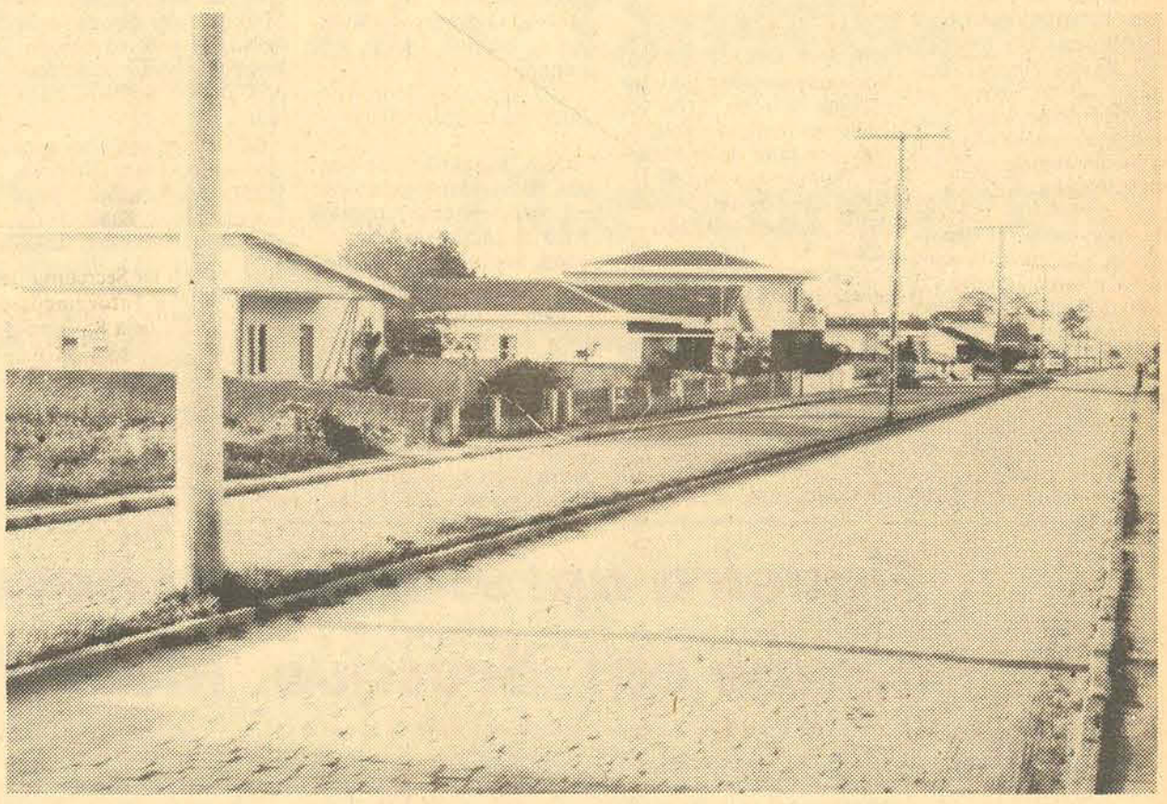

Quem é **RICO MAIS RICO** ficará!
E quem **NÃO É** poderá **ENRIQUECER**
com a segura valorização dos
Terrenos!

PERGUNTE a um dos 500
moradores do **JARDIM ATLÂNTICO**
quanto já ganhou com a valorização?

Acervo: Biblioteca Pública SC - Hemeroteca Digital Catarinense

Orivaldo cobrou com perfeição o pênalti cometido sobre Linha e garantiu a vitória importante do Avai no Scarpelli

AVAI CONSEGUIU CONTROLE DO JOGO E BOA VITÓRIA SOBRE O CRICIÚMA

Marcando sob pressão e tratando de ocupar todos os setores do campo, o Avai conquistou uma boa vitória, por 2 a 1, contra o Criciúma. O Avai teve praticamente durante os noventa minutos o controle da partida e o Criciúma levou apenas uma vez perigo a meta de Zé Carlos.

Logo no início, buscando não repetir os da última partida contra a Chapecoense, quando foi goleado, o Avai ocupou a meia cancha e não deu espaços aos jogadores do Criciúma. Dominado o meio de campo o time teve condições de articular suas jogadas de ataque e impedir as reações do adversário. A 6 minutos, Joãozinho cruzou da esquerda e Sávio golpeou de cabeça para Catito defender. Alguns instantes depois, Joãozinho, Sávio e Linha, complicaram-se dentro da área do Criciúma e perderam boa oportunidade.

Mas o Avai continuava dominando completamente a partida, frente a um adversário que não conseguia reagir. A 19 minutos, Sávio cabeçeou para Catito defender parcialmente, Joãozinho penetrar pela área e chutar de pé esquerdo para marcar. Em seguida, Dalmo Bozzano paralisaria a partida por falta de bolas, prejudicando o andamento do jogo. O árbitro durante os noventa minutos cometeria diversas interrupções, complicando o seu trabalho.

Na primeira etapa, o goleiro Zé Carlos fez apenas uma intervenção e no segundo período, mesmo tentando reagir, o Criciúma voltaria a ser envolvido pelo Avai, apesar de que a equipe demorou muito a organizar-se em campo. Mesmo retraído em campo o Avai continuaria pressionando, mas aos 14 minutos, Joãozinho foi expulso. E quatro minutos depois, Linha sofreria pênalti, sendo que Orivaldo cobrou para marcar, fazendo 2 a 0.

O Criciúma também teria uma baixa, a 25 minutos, quando Edson Scott atingiu Linha e foi expulso. E o Avai voltaria a ter nova chance de gol, Linha cruzou da esquerda rente à risca de fundo. Sávio, que entrava pelo meio da área, com o gol desprotegido, passou-se da bola. A essas alturas do jogo, Souza decidiu retirar Sávio para introduzir Jean e reforçar o meio de campo. O Criciúma teve um bom lance de gol, a 37 minutos, quando depois de uma cobrança de falta, Laerte chutaria pela esquerda de Zé Carlos. A 41 minutos, Orivaldo cometeu mão dentro da área e o árbitro determinou pênalti. Ademir cobrou e diminuiu o marcador para 2 a 1.

Souza saudou Zé Carlos e Roberto espera nova chance

Depois de todos os problemas que antecederam o jogo, envolvendo o treinador e Zé Carlos, Souza aguardou os jogadores na saída de campo e fez questão de cumprimentar o goleiro. Por outro lado, Roberto que havia sido anunciado como titular dizia que agora vai esperar outra chance.

- O time jogou bem, pois os problemas passaram e os jogadores cumpriram com a minha determinação de marcar sob pressão. Para essa vitória foi fundamental o empenho de todos e a disciplina em campo - disse o técnico.

Logo após o encerramento da partida, Roberto retirou-se rapidamente para os vestiários, e humildemente declarava: "Eu fiquei torcendo por todos os companheiros que estavam em campo, agora vou aguardar uma nova oportunidade".

O único jogador irritado era Joãozinho, que foi expulso por Dalmo Bozzano: "Esse cara é desonesto e não tem personalidade. Tenho certeza que ele queria prejudicar a gente. Eu me dirigi a ele pedindo que chamasse a atenção dos jogadores do Criciúma para as jogadas violentas e a resposta foi minha expulsão". Pela vitória os jogadores receberam 1.000 cruzeiros de prêmio, pagos logo após o encerramento.

Dalmo, um árbitro confuso, prejudicando os dois times

O Avai de Zé Carlos; Célio, Marcos, Orivaldo e Cacá; Lourival, Carioca e Linha; Sérgio Davi, Sávio (Jean) e Joãozinho; derrotou por 2 a 1, ontem à noite, no estádio Orlando Scarpelli, ao Criciúma de Catito; Edson Scott, Miro, Veneza e Valdeci; Chicão (Dirceu), Vanusa e Jorge Luiz; Laerte, Ademir e Zezinho (Paulo Borges). A arbitragem foi ruim de Dalmo Bozzano, auxiliado por Valneide Carvalho e Nelson de Oliveira Borges. A renda foi de Cr$ 101.000,00.

"Dalmo Bozzano foi parcial e desequilibrado" (Casnok)

"O nível das arbitragens em Santa Catarina é esse mesmo que todos viram. Por isso é que o futebol daqui não vai para a frente. Esse juiz teve uma atuação desequilibrada e conseguiu perturbar o nosso time".

O técnico Casnok criticou muito a Dalmo Bozzano e acusou o árbitro de parcialidade na condução do jogo: "Expulsou um deles e depois um nosso. Ele deu um pênalti que não houve para o Avai e eu sabia que ele daria um para nós só para compensar".

E os jogadores também não pouparam críticas a conduta de Dalmo Bozzano. Catito saiu de campo profundamente irritado e disse que ficou surpreso com a marcação do pênalti:

- Quando o Bozzano apitou eu pensei que ele estava dando um impedimento porque o Linha caiu metade fora e metade dentro da área, num lance limpo e sem falta".

O zagueiro Veneza, que participou da disputa de bola que acabou se convertendo em fatla favorável ao Avai, afirmou que nada aconteceu: "Foi uma disputa normal de bola, pois se deu no ombro a ombro. Mas, o árbitro viu pênalti e nem vacilou".

Apesar da pressão e da torcida, Inter não conseguiu passar de um empate

Lages (Sucursal) - Nem a força da torcida, que lotou completamente as dependências do Estádio Vidal Ramos Júnior, conseguiu dar a vitória ao time do Internacional, que na noite de ontem não passou de um empate de 0 a 0 com o Joaçaba.

O Internacional dominou toda a partida, jogando ofensivamente, e desde os primeiros minutos tentou envolver a defesa do adversário para chegar ao gol. Já há dois minutos, Vacaria fazia um bom cruzamento para Djair, que cabeceou, mas o goleiro do Joaçaba fêz uma excelente defesa e colocou a bola para escanteio.

O time de Lages continuou pressionando - a intenção era fazer um gol nos primeiros dez minutos - e aos 38 Jones ficou sozinho na frente do goleiro, mas por falta de experiência chutou nas mãos de Juradir, que não teve dificuldades em fazer a defesa.

Aos 44 minutos, o Internacional perdia novamente uma boa chance de marcar, através de Vacaria, que driblou Sidney. Jurandir estava bem colocado e colocou a bola para escanteio.

O Joaçaba no primeiro tempo jogou totalmente retrancado, não permitindo que o Inter concluísse as suas jogadas da meia cancha. O goleiro Jurandir foi a melhor figura em campo.

No segundo tempo o Inter voltou mais ofensivo, mas o Joaçaba, por sua vez, tinha quatro jogadores na meia cancha. Apenas Nilo e Taco estavam jogando na frente e aguardavam os contra ataques.

Aos 19 minutos, o treinador Natanael Ferreira substituiu Djair - que não vinha jogando bem - por Jorge Guilherme e aí o time ganhou mais agressividade. O Inter continuou sufocando e perdeu boas oportunidades aos 19, aos 20 e aos 28 minutos, depois de uma jogada de Mickey pela direita, que deixou o goleiro batido. Jorge Guilherme cabeceou, mas Betico desviou para fora.

O Inter jogou com Luis Fernando, Ivan, Nivaldo, Eduardo e Clademir; Rosa Lopes, Bim e Djair (Jorge Guilherme); Mickey, Jones e Vacaria. O Joaçaba jogou com Jurandir, Naninho, Valmir, Baiano e Sidney; Betico, Beto e Paulo Roberto; Nilo, Taco (Darci Maravilha) e Adely. Boa a arbitragem de José Melo auxiliado por Edson Vieira e Pedro de Souza. A renda chegou aos Cr$ 132.625,00.

Na vitória da Chapecoense, protestos violentos do Joinville contra Bezerra

Chapecó (Sucursal) - A Chapecoense conquistou boa vitória ontem à noite no estádio Indio Condá, derrotando o Joinville por 2 a 1, com um gol marcado bem no final da partida, resultado que lhe dá a liderança do hexagonal ao lado do Internacional, ambos com 5 pontos.

Mas, paralelo à euforia da Chapecoense por tudo isso, existia no final do jogo uma grande revolta no Joinville, onde todos acusavam o árbitro José Carlos Bezerra como principal responsável pela derrota do time. O preparador físico Paulo César chegou a chamar Bezerra de "safado, um covarde que não merece confiança como árbitro de futebol". Alcino Simas fez coro, reclamando a marcação de uma penalidade sobre Lico: "foi um crime isso que o Bezerra fez conosco aqui."

O JOGO

Foi uma partida equilibrada, cheia de lances discutíveis, inclusive o do gol do Joinville, marcado por Veiga a 13 minutos. Os jogadores da Chapecoense alegaram que Bezerra não assinalou a bola fora, antes de João Carlos fazer o cruzamento que terminou na marcação do gol.

Incentivada por sua torcida a Chapecoense não se assustou e tratou de lutar pelo empate, surgido a 36 minutos. Zé Carlos chutou de longe, Raul Bosse defendeu parcialmente e Barbieri completou para as redes.

O Joinville, encolhido desde a marcação do seu gol, tentava jogar em contra ataques. E numa dessas jogadas, a 35 minutos do segundo tempo, Lico foi derrubado dentro da área, com Bezerra assinalando apenas o tiro de meta em favor da Chapecoense.

O gol da vitória aconteceu a 42 minutos. Vitor Ivo lançou alto para a área onde Sérgio Santos, bem colocado, apenas escorou de cabeça, desempatando o jogo e garantindo o escore em favor da Chapecoense.

A partida, disputada no estádio Indio Condá, rendeu 130 mil 475 cruzeiros. José Carlos Bezerra foi um árbitro fraco, prejudicando as duas equipes, mal auxiliado especialmente por João Manoel Florêncio.

Na outra bandeira trabalhou Eurico Martins, sem problemas. A Chapecoense: Ivo; Zé Carlos, Ademir, Décio e Vitor Ivo; Janga, Barbieri (Marco Antônio) e Sérgio Santos; Wilsinho, Jorge e Eluzardo. Joinville: Raul Bosse; João Carlos, Ditão, Carraro e Carlos Alberto; Jorge Luiz, Balduino e Fontan (Zé Amaro); Wagner, Britinho e Veiga (Lico).

Figueira apresenta sua nova equipe em Brusque. Melhor?

Para a partida desta noite, no estádio Augusto Bauer, em Brusque, às 21 horas, o Figueirense está definido desde a manhã de ontem, quando o técnico Lauro Búrigo dirigiu um coletivo e promoveu algumas alterações na equipe. Além de confirmar Pinga pela lateral direita, em lugar de Djalma, o treinador alterou o meio de campo, escalando Serginho e Mosca, e passou Sebinho da direita para a esquerda, dando vez, também, a Jailton.

A modificação na lateral deve-se apenas a recuperação de Pinga, que passou a semana tratando o tornozelo direito. E as alterações no meio de campo e ataque, em parte se devem aos acertos feitos pelo presidente Luis Carlos Bezerra com Beto Careca e Basílio. Mas, a saída de Doval, é uma consequência direta de um desentendimento que o técnico teve com o meia logo após a partida contra o Marcílio Dias, quando houve uma queda de produção da meia cancha por erro de colocação do jogador — que alegou ter sido mal instruído.

O time inicia com Beto, Pinga, Márcio, Casagrande e Renato; Serginho e Mosca; Jailton, Valter, Flávio e Sebinho, mas é praticamente certo que Vladimir (goleiro dos juvenis convocado porque Noslen rescindiu), Ademir, Djalma, Zé Maria, Doval e Vavá ou Nazareno, os reservas convocados para se apresentarem no Scarpelli hoje, às 17 horas, também tenham suas oportunidades.

Em Brusque, a direção do Carlos Renaux desde ontem convoca os torcedores para que colaborem com o clube prestigiando o jogo desta noite, e o maior argumento é de que o Figueirense joga pela primeira vez na cidade este ano, contando inclusive, com Flávio no time. O supervisor Nilo Debrassi, ontem, apesar de reconhecer que estes jogos são de pouco interesse e valem apenas porque os jogadores não ficam parados, insistia em convocar os torcedores, explicando que "não podemos repetir o fracasso da arrecadação de Itajaí, onde a renda foi de 700 cruzeiros".

O técnico Hélio Rosa tem o time definido com Dilon, Pelé, Coral, Paulo Sérgio e Almir; Reinaldo, Ademir e Egon Luis; Niltinho, Pepe e Valadares, e esta manhã orienta um treino recreativo apronto, pois ontem o elenco esteve de folga. O treinador não gostou da apresentação de estréia no triangular, mas destacou as atuações de Paulo Sérgio e Niltonho, bem como do estreante Natal.

Jogadores esperaram por Bezerra no campo. Em vão.

Depois de conversarem com o presidente Luis Carlos Bezerra na segunda-feira, Noslen, Beto Careca e Basílio tinham como certo que ontem receberiam o dinheiro proposto para rescindirem seus contratos, e já faziam planos de viajar hoje. Mas depois de uma longa espera pelo presidente, à tarde, em seu escritório, os três jogadores retornaram ao estádio e resolveram que, agora, só acertam caso forem procurados.

Beto Careca comprou inclusive passagem para retornar à Vitória, onde jogava pelo Rio Branco, mas o mais irritado com o atraso no acerto, ontem, parecia ser Basílio, que alega estar "perdendo tempo e dinheiro, pois fiz o máximo que podia no Figueirense e agora estão me amarrando, adiando o acerto e me impedindo de já ir procurando outro clube". Noslen, por seu lado, afirma que ainda precisa acertar detalhes com a direção, "pois estão querendo que eu deixe o que é meu direito, e na atual situação em que estou, não posso abrir mão de muito dinheiro".

O presidente Luis Carlos Bezerra, porém, não esperou os jogadores em seu escritório porque ontem tinha uma audiência com o presidente da Apesc, segundo informou o gerente Cláudio Wagner. E segundo o diretor de futebol Carlos Cesar de Souza, ele "realmente é um candidato em potencial nas próximas eleições do Figueirense", pois, conforme apurou, o dentista Carlos Cesar Vaz, indicado por Bezerra como um possível candidato, "já manifestou-se impossibilitado para assumir o cargo".

O diretor de futebol, ontem, conversou com Beto Careca e Noslen, por telefone, e tranquilizou os jogadores, dizendo que no máximo hoje, eles recebem o que ficou acertado com Bezerra. Comentando as próximas eleições, Carlos Cesar de Souza disse, ainda, que José Mauro Ortiga e Dumiense de Paula Ribeiro, "parece que estão articulando uma chapa de oposição".

Acervo: Biblioteca Pública SC - Hemeroteca Digital Catarinense

Atraso da Cedec na liberação de verbas irrita prefeitos

Criciúma (Sucursal) - O diretor da Coordenadoria Estadual de Defesa Civil — Cedec, Nilson Landman, reuniu-se ontem nesta cidade com os secretários de finanças das prefeituras filiadas à Associação dos Municípios do Sul do Estado de Santa Catarina - Amsesc e garantiu que "dentro de alguns dias, serão distribuídos os recursos financeiros concedidos pelo Governo federal aos municípios atingidos pelas enchentes de agosto do ano passado".

Nilson Landman não fixou a data da liberação dos recursos, mas orientou os secretários dos municípios sobre o plano de aplicação destes recursos, que deverá ser elaborado e enviado, "com a maior brevidade possível" à Cedec.

Para os treze municípios da micro-região sul — já que três não foram prejudicados pelas enchentes deverão ser repassados recursos da ordem de Cr$ 4.486.000,00. Araranguá será o município que receberá a maior verba, calculada em Cr$ 1.500.000,00, seguindo-se Criciúma com Cr$ 900.000,00, Siderópolis com Cr$ 320.000,00, São João do Sul com Cr$ 300.000,00, Urussanga com Cr$ 250.000,00, Lauro Muller com Cr$ 200.000,00, Sombrio com Cr$ 185.000,00, Praia Grande com Cr$ 170.000,00, Nova Veneza com Cr$ 155.000,00, Içara com Cr$ 110.000,00, Maracajá com Cr$ 95.000,00 e Meleiro com Cr$ 86.000,00.

Os secretários de finanças das prefeituras em sua maioria, consideraram a liberação destes recursos "atrasada", já que as enchentes aconteceram em agosto do ano passado. O secretário da prefeitura de Maracajá, Valdir Carradore, explicava ontem que "os recursos estão sendo distribuídos em tempo tardio:

— Em agosto do ano passado, nosso município teve a maioria de suas pontes e estradas do interior destruídas pelas águas. Como nossas condições financeiras são mínimas, ainda não pudemos recuperar os prejuízos por falta de verbas. Este auxílio deveria ter vindo semanas após as enchentes".

O município de Maracajá está localizado a 25 quilômetros de Criciúma, tendo atualmente 4.900 habitantes e um orçamento de apenas Cr$ 1.800.000,00. Carradore ironizou a situação lembrando que "este atraso, por um lado até foi positivo, porque se tivesse vindo antes seria todo gasto na campanha política".

Prefeitos da região de Itajaí se reúnem

Itajaí (Sucursal) — Os prefeitos integrantes da Associação dos Municípios da Região da Foz do Rio Itajaí - Amfri, estarão reunidos hoje, a partir das 17 horas, no salão nobre da Prefeitura de Itajaí.

O assunto a ser debatido será a proposta para aquisição de um trator esteira, que caso seja aprovado pelos prefeitos, ficará a serviço dos 10 municípios integrantes da Amfri. Segundo o secretário executivo da Associação, Odilon Domingos, essa aquisição será apenas o início de uma série, pois a Amfri pretende adquirir em pouco tempo uma frota própria de maquinários para um melhor desempenho de suas obras.

Citur instala posto de informação em Dionísio Cerqueira

O contrato foi firmado ontem na SIC

A Companhia de Turismo e Empreendimentos de Santa Catarina - Citur, representada pelo presidente Orlando Bértoli e os diretores Walmor Piccoli e Cyro Gevaerd, firmou convênio na manhã de ontem na Secretaria da Indústria e Comércio, na presença do secretário Nelson Beling, com a Prefeitura Municipal de Dionísio Cerqueira, representada no ato por seu prefeito, Waldir Maran, visando difundir, de maneira ordenada, as potencialidades turísticas da região, com a instalação de um Posto de Informações Turísticas.

Para implantação do sistema, a Citur cederá, por empréstimo, durante 6 meses à Prefeitura de Dionísio Cerqueira, um trailler, devidamente equipado com material turístico necessário à orientação e sua respectiva distribuição, a fim de que os turistas tenham um perfeito atendimento e também conhecimento real do potencial turístico de nosso Estado.

Findo o prazo estabelecido no referido convênio, a Prefeitura doará a Companhia de Turismo e Empreendimentos de Santa Catarina, um terreno em lugar próprio e estratégico, a fim de que nele seja construído, pela Citur, a sede definitiva de um Posto de Informações, conforme projeto de livre escolha e elaborado pelo seu Departamento Técnico.

Ficou também determinado que as despesas de custeio decorrentes e a manutenção do Posto, bem como seus funcionários, serão de responsabilidade da Prefeitura. A Citur assumirá apenas o ônus referente da formação de pessoal especializado para o atendimento, cujos nomes serão indicados pela Prefeitura local, após sujeitarem-se a um estágio probatório proporcionado pela Companhia de Turismo e Empreendimentos de Santa Catarina, que expedirá o competente Certificado de Aproveitamento, condição indispensável para os funcionários assumirem as devidas funções.

Lojas em Rio do Sul aprovam horário de Natal

Rio do Sul (Correspondente) — O Clube dos Diretores Lojistas de Rio do Sul, o Sindicato dos Empregados do Comércio e a Prefeitura já elaboraram e aprovaram o novo horário de funcionamento das lojas, para a época que antecede o Natal.

Do dia 11 a 15 de dezembro, o comércio abrirá das 7h30m às 22 horas; dia 16, sábado, das 7h30min às 18 horas; dia 17, domingo, permanecerão fechadas. Do dia 18 a 22, abrirão das 7h30min às 22 horas; dia 23, sábado, das 7h30min às 20 horas. Nos dias 24, 25 e 26 permanecerão fechadas. Entre os dias 11 e 23 de dezembro é facultativo que o comércio permaneça aberto das 12 às 13h30min.

Ghidi reitera pedido de empréstimo à câmara

Criciúma (Sucursal) — O prefeito Altair Ghidi enviou, pela segunda vez, a Câmara Municipal o pedido de suplementação de verba de Cr$ 3 milhões e 750 mil, que foi rejeitado em plenário na semana passada pela bancada do MDB (composta por seis vereadores:) e mais dois vereadores da Arena.

O pedido foi enviado desta vez através do projeto de lei 060-78, que em sua redação solicita "autorização para abrir conta do excesso de arrecadação verificado no balancete de outubro do corrente exercício, ao crédito de Cr$ 3 milhões e 750 mil para suplementar os elementos de despesas na Secretaria de Finanças, na Secretaria de Educação e Cultura, Secretaria de Obras e Viação e Departamento Municipal de Estradas de Rodagem. De acordo com o projeto, será destinado a Secretaria de Finanças a importância de Cr$ 1 milhão e 500 mil a Secretaria de Obras e Viação e também 1 milhão e 100 mil ao Departamento Municipal de Estradas de Rodagem, o que totaliza Cr$ 3 milhões e 750 mil.

DOIS CAMINHOS

O secretário de administração municipal, Ilton Galm, confirmou ontem pela manhã que "os dois projetos representam dois caminhos que levam ao mesmo lugar. No primeiro, que foi rejeitado foi pedida a suplementação por transposição de itens. Agora está sendo solicitada suplementação por excesso de arrecadação.

Galm também salientou que "agora os dois vereadores da Arena que votaram contra vão votar a favor", dando a entender que alguns contatos políticos foram mantidos para garantir a aprovação do projeto encaminhado novamente pelo prefeito à Câmara Municipal.

O PRIMEIRO PROJETO

O projeto foi enviado no começo de mês e foi rejeitado na última semana e solicitava a suplementação de verba no valor de Cr$ 3 milhões e 750, quantia que foi destinada para a Secretaria da Agricultura. Como esta secretaria ainda não está funcionando, o prefeito solicitou que a verba fosse destinada para outro setor, a chamada "transposição por item".

Na oportunidade, os vereadores votaram contra alegando que "as despesas foram feitas sem a autorização da Câmara e que somente agora que as dívidas existem é que foi solicitada a suplementação da verba".

O vereador Valdenir Zanette, da Arena e um dos que votou contra o projeto do prefeito adiantou ontem, ao ser informado que o projeto voltaria a tramitar na Câmara, que "novamente votarei contra, porque mantenho a mesma opinião. Este projeto terá o mesmo destino do anterior".

— Esta suplementação de verba vai ser tirada de dotações que não deveriam ser tocadas. Além do mais, acho que a Câmara merecia um pouco mais de respeito, porque as dívidas foram feitas sem a nossa aprovação. Agora também não aprovamos o pagamento para estas dívidas.

Secretaria fixa o reinício das aulas

Blumenau (Sucursal) - As aulas da rede municipal de ensino, no próximo ano, serão iniciadas no dia 10 de março e se prolongarão até o dia 14 de julho, recomeçando no dia 10 de agosto, para se estender até o dia 15 de dezembro, segundo o calendário escolar elaborado pela Secretaria de Educação e Cultura. No período de 14 de outubro a 4 de novembro, época em que Blumenau sediará os XX Jogos Abertos de Santa Catarina, as aulas serão suspensas, segundo a SEC, mas será obrigatória a participação dos professores e alunos como assistentes das competições, organizando-se para tanto, em turmas que deverão ser deslocadas para os locais dos jogos.

O calendário escolar elaborado pela SEC para o próximo ano é o seguinte: de 1º de janeiro a 21 de fevereiro, férias; dia 22 de fevereiro, apresentação dos professores; de 12 a 24 de fevereiro curso para professores de primeiras séries; de 19 a 23 de fevereiro curso para professores de Ciências; de 24 a 28 de fevereiro Carnaval; de 1º de março a 14 de julho aulas; de 16 a 31 de julho férias; de 1º de agosto a 13 de outubro, aulas; de 14 de outubro a 4 de novembro, XX JASC; e de 5 de novembro a 15 de dezembro, aulas. Os feriados previstos para 1979 são os seguintes: 26, 27 e 28 de fevereiro, Carnaval; 12 e 15 de abril, Semana Santa; 21 de abril, Tiradentes; 1º de maio, Dia do Trabalho; 14 de junho Corpus Christi; 7 de setembro, Independência; e 15 de novembro Dia da Proclamação da República.

Bimestralmente, aos sábados, todos os professores participarão obrigatoriamente dos conselhos de classe. Ao mesmo tempo, os alunos deverão ser aproveitados pelas escolas para aulas de Educação Física e promoções esportivas. Ainda aos sábados, serão efetuadas reuniões pedagógicas e administrativas, convocadas pelas direções das escolas. A Secretaria também já determinou que as reuniões com os diretores dos estabelecimentos da rede municipal serão nos dias 23 de fevereiro, 20 de março, 20 de abril, 21 de maio, 20 de junho, 6 de agosto, 10 de setembro, 10 de outubro e 20 de novembro.

Congresso reunirá 300 vereadores em Joinville

Joinville (Sucursal) Quatro vereadores de Joinville já concluíram suas teses, que serão apresentadas no IV Encontro Estadual de Vereadores, que se realizará nesta cidade de 1º a 3 de dezembro. A promoção reunirá 300 vereadores, representantes de todos os municípios catarinenses e centenas de trabalhos serão apresentados.

O vereador Arthur Volter, vice-líder da Arena, vai apresentar uma moção a ser enviada ao Ministro do Trabalho Arnaldo Prieto, ao Senado e a Câmara dos Deputados solicitando estudos no sentido de atualizar e reajustar os vencimentos dos aposentados pelo INPS.

Valmor Maes, do MDB irá solicitar, através de uma moção, ao Governo Federal, a instalação de um escritório de serviços do patrimônio da União, para resolver em cada região, os assuntos referentes a solicitação de posse de terras da Marinha e congêneres.

A implantação de uma Faculdade de Odontologia em Joinville será a tese a ser apresentada pelo vereador Plácido Alves. A reivindicação será encaminhada ao Governo do Estado e segundo o vereador, "as transformações sociais, políticas e econômicas, acompanhadas da explosão demográfica, exigem uma maior conscientização sobre a saúde de um povo e por isso estamos reivindicando a criação de uma Faculdade de Odontologia em nossa cidade".

Em sua tese, o vereador apresenta dados estatísticos oficiais sobre os problemas de saúde na região, ressaltando inclusive, a ausência de profissionais para atender a demanda".

Prefeitura de Itajaí quer empréstimo de CR$ 3 milhões

Itajaí (Sucursal) — A Câmara de Vereadores de Itajaí aprovou por unanimidade, na última reunião do Legislativo, projeto de lei do Executivo autorizando-o a contrair empréstimo de Cr$ 3 milhões, para o pagamento de despesas de pessoal e manutenção de equilíbrio financeiro na caixa da Prefeitura.

O prefeito Amilcar Gazaniga justificou que "com todos esses investimentos que estamos fazendo, é óbvio que nossas despesas correntes aumentem. Além disso, numa época de final de ano há um decréscimo na arrecadação municipal". Disse que tomou a atitude para manter os compromissos em dia, sem que haja atraso no pagamento dos funcionários. O empréstimo, feito através da Iochpe Financeira, pertencente a um grupo gaúcho, será financiado num período de 24 meses e ser saldado durante o seu período de governo.

POLÊMICA

Mesmo votando a favor do projeto, o vereador Nazareno da Silva Medeiros, do MDB, reprovou o procedimento do Executivo e disse que votou a favor "para não ficar contra os funcionários da Prefeitura; se fosse noutra época, a bancada teria votado contra".

E relembrou, que quando a Câmara votou o orçamento de 1978, foi autorizada uma previsão de despesas com funcionalismo que atendia os encargos deste ano. "Agora o prefeito solicita Cr$ 3 milhões, que acrescentandos de juros ultrapassará a quantia de Cr$ 4 milhões e 800 mil, para despesas com esse mesmo funcionalismo" e argumentou ainda que como tem havido excesso de arrecadação nestes exercícios, pode-se deduzir duas alternativas: "ou a Prefeitura está esbanjando além de suas possibilidades ou foi transformada em cabide de emprego".

Ele criticou ainda a Prefeitura por buscar uma entidade financeira fora do Estado para obter o empréstimo "quando temos em Santa Catarina a BESC Financeira, órgão dominado pelo grupo político do qual faz parte o prefeito. Será que não existe algum interesse subalterno?".

Itajaí inicia férias escolares no dia 16

Itajaí (Sucursal) — O coordenador regional de Educação da 13ª UCRE de Itajaí, professor Reynaldo Gomes de Oliveira anunciou ontem que começarão somente no próximo dia 16, as férias para os alunos dos estabelecimentos de ensino de 1º e 2º grau. Nos dias 20 e 21, a Unidade de Coordenação Regional estará realizando os testes de seleção para os alunos que querem ingressar nas escolas de 2º grau.

Para os professores as férias começarão somente no dia primeiro de janeiro "isto é, se não houver nenhum curso durante as férias" — argumentou Oliveira.

Por outro lado, estão sendo realizados em todas as escolas da rede estadual, testes de escolaridade, para avaliar o nível de aproveitamento dos alunos das primeiras, segundas, terceiras e quartas séries, de acordo com o que ficou estabelecido pelo Programa de Ensino do 1º grau. Os testes objetivam ainda testar o nível de aproveitamento dos alunos, ao final da oitava série.

Durante o ano de 1978, 589 professores ministraram aulas para o primeiro grau, nos 55 estabelecimentos de ensino existentes, beneficiando 16.393 alunos. Para o segundo grau, os sete colégios — seis particulares e um estadual — 150 professores ministraram aulas para 3.314 alunos.

FICRISA AXELRUD S/A

FINANCIA

AUTOMÓVEIS
CAMINHÕES } NOVOS E USADOS
MÁQUINAS

EQUIPAMENTOS
ELETRO-DOMÉSTICOS
MÓVEIS
DECORAÇÕES
TAPETES
CORTINAS
OBRAS DE ARTE

e ainda
CRÉDITO PESSOAL ATÉ Cr$ 23.000,00
PARA COMPRAR O QUE QUIZER
RUA FELIPE SCHMIDT 21 - 4.º ANDAR CJ. 405
FONE 22-0035 - FPOLIS.

SERVAC Serviço de enfermagem

Nebulizações, aplicação de injeções, aplicação de soro, curativos simples, verificação de pulso, temperatura e pressão arterial.

Agora oferece a qualquer hora do dia ou da noite serviços de enfermagem a domicílio: Baby Sitter e Acompanhante a idosos e convalescentes

O único serviço qualificado no gênero

Informações pelo telefone: 22-4241 ou à rua Anita Garibaldi, 32 Edifício Dona Izabel - Sala 11 - Fpolis - SC.

SIT — SOC. INSTALAÇÕES TÉCNICAS — S.A.

MESTRE DE OBRAS

CONSTRUÇÃO CIVIL

Com experiência comprovada em Estruturas. Paga-se bem. Tratar: rua 15 de Novembro - Balneário - Estreito - Florianópolis

(antigo terminal da Texaco).

PEPSICO PRODUTOS ALIMENTÍCIOS E REFRIGERANTES LTDA

PRECISA-SE

Vendedor - Motorista p/trabalhar nas regiões próximas cidades abaixo relacionadas.
JOINVILLE, BLUMENAU, CHAPECÓ, LAGES.
Os interessados deverão fazer contato p/o fone 76-1575. Curitiba falar c/ Srta. BETY ou dirigir-se à Rua: CASCAVEL n.º 100 — Boqueirão CURITIBA, nos dias 30/11 a 2/12/78.
Requisito: Conhecimento em pronta entrega. Documentação de praxe.

Diário

Vôo da integração

00:30 Manaus 01:45
Reservas: (092) - 234-9229

23:45 Belém 05:00
Reservas: (092) - 23-3777

21:20 Brasília 07:30
Reservas: (061) - 244-1233

19:30 São Paulo 09:20
Reservas: (011) - 240-4247

18:15 Curitiba 10:25
Reservas: (0412) - 23-2614

17:10 Florianópolis 11:15
Reservas: (0482) - 22-2327

16:00 P. Alegre 12:00
Reservas: (0512) - 22-7833

Transbrasil, a maior frota Boeing 727 da América do Sul.

Informe-se sobre o nosso serviço permanente de crédito: Transcred.
Consulte seu agente de viagem.

TRANSBRASIL

Brasil é com a gente

Acervo: Biblioteca Pública SC - Hemeroteca Digital Catarinense

Ministério da Educação libera CR$ 240 mil para escola de Itajaí, anuncia Amaral.

Itajaí (Sucursal) — O Ministério da Educação e Cultura liberou esta semana para a Escola Reunida Padre Pedro Baron, uma verba de Cr$ 240 mil, que será destinada para a construção de três salas de aula.

O anúncio foi feito pelo vereador Antonio Afonso do Amaral, da Arena, que disse ter recebido a comunicação oficial da liberação da verba pelo deputado Abel Ávila dos Santos. O vereador, após o anúncio, limitou-se a fazer um pequeno comentário lembrando que "não sabe porque Abel Ávila dos Santos não foi reeleito e lamentou que "os jovens de hoje prefiram votar no MDB".

O vereador Antonio Vicente, do MDB, aproveitou a oportunidade e solicitou ao comandante do Primeiro Batalhão de Polícia Militar, rigorosa fiscalização nos veículos e motos que transitam pelas ruas da cidade com a descarga aberta.

O vereador solicitou também que a Secretaria de Educação e Cultura, se manifeste sobre o início de funcionamento do curso de segundo grau noturno na Escola Básica Aníbal César, no Bairro São Vicente.

O vereador Paulo Henrique Ternes, líder da bancada do MDB solicitou que fosse transcrita em ata, o editorial intitulado "A inflação e sua causa", publicado em O ESTADO, no dia 24 último. Paulo Ternes fez questão de ler a matéria em sua íntegra.

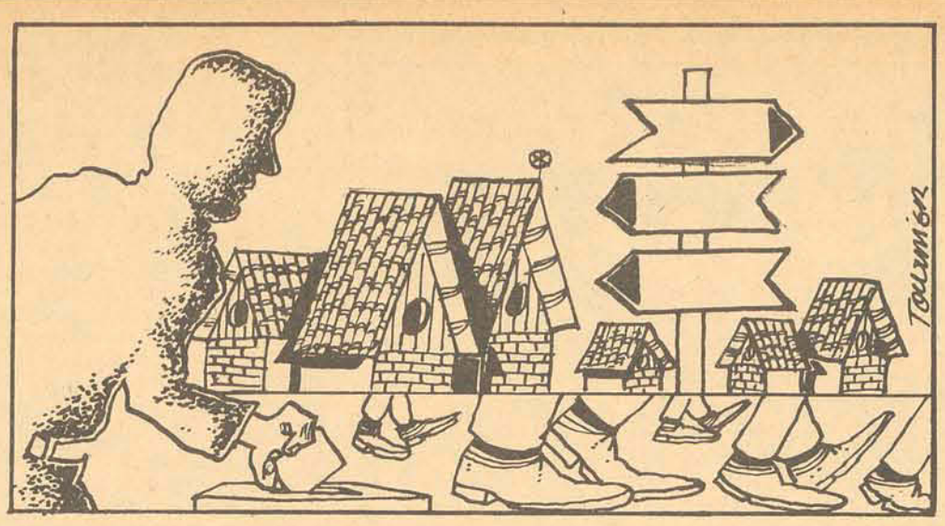

Schmidt diz que Blumenau tem menos 10 mil eleitores

Blumenau (Sucursal) — "Mais de 10 mil pessoas que trabalham e residem em Blumenau, votam em outros municípios, porque apesar de passados, na maioria dos casos, quase 20 anos, elas não providenciaram a transferência de seus títulos", declarou na última sessão da Câmara, o vereador Fausto Schmidt, acrescentando que, "diante do quadro atual, Blumenau se sente prejudicada, pois poderia sua comunidade contar com mais dois representantes no legislativo".

Schmidt solicitou o envio de expediente ao Senado da República Federal, sugerindo emenda à Consolidação das Leis do Trabalho - CLT, para que o título de eleitor seja incluído como documento necessário no registro do empregado em qualquer empresa. Embora o requerimento tenha sido aprovado por 16 votos contra um (Marchiori votou contra) a matéria serviu para debates prolongados, com alguns vereadores mostrando o problema de ângulos diferentes e outros emprestando integral apoio à iniciativa.

O vereador Aparecido Marchiori votou contra e explicou que "o certo seria acabar com a obrigatoriedade do voto, deixando o povo livre para decidir se quer ou não votar, se evitando assim, a vergonha do grande número de votos em branco e anulados propositalmente". Enquanto isto, Jair Girardi e Rodolfo Sestrem disseram que "isto viria evitar o transporte de eleitores para outros municípios e a consequente corrupção, apesar do líder emedebista ter admitido ser mais fácil a eleição de candidatos ricos caso o voto não seja obrigatório.

Acaresc promove cursos na tentativa de evitar o êxodo

Brusque (Sucursal) — A Associação de Crédito e Extensão Rural de Santa Catarina — Acaresc, em convênio com o Serviço Nacional de Formação Profissional Rural, Senar, encerrou este mês, os cursos de capacitação de mão-de-obra rural, que estavam sendo executados durante este ano.

Segundo o técnico local, Marinho Luiz Tomasi, foram realizados 21 cursos de aperfeiçoamento, com a participação de 182 agricultores, dirigidos para as diversas culturas e criações que vem desenvolvendo na sua propriedade. Estes treinamentos, disse Tomasi, "foram executados nas diversas comunidades do município, com aulas teóricas e práticas e visam fazer com que o agricultor venha a fazer um produto da melhor qualidade e obter maiores lucros nas suas produções evitando consequentemente o êxodo rural".

Municípios do Nordeste querem proteger o ambiente

Joinville (Sucursal) — A Associação dos Municípios do Nordeste Catarinense - Amunesc - aprovou esta semana a proposição do assessor de planejamento da entidade, Lenin Pena, que solicita a inclusão de um artigo sobre meio ambiente, em seu código de posturas, lei de loteamento, código de obras em todas as prefeituras filiadas.

Segundo Suely Alves da Silva, secretária executiva da entidade, a inclusão do artigo nos projetos especiais dos municípios visa "prevenir a crescente deterioração do meio-ambiente ecológico, transformado a cada dia pela poluição do ar e da água, prejudicando também as aglomerações e a perda do espaço vital".

O artigo aprovado, em sua íntegra, estabelece o seguinte: "o projeto para instalação, construção, reconstrução, reforma, conversão, ampliação e adaptação de estabelecimentos industriais, agropecuários ou de prestação de serviços em geral, deverá ser obrigatoriamente, acompanhado de análise e diagnóstico do impacto ambiental".

"O ESTADO"

ETC

A Secretaria da Justiça e a Fundação Movimento Universitário de Desenvolvimento Social - MUDES - com sede no Rio de Janeiro, celebraram convênio com o objetivo de propiciar aprimoramento técnico-profissional de universitários, e possibilitar a organização das atividades internas do Arquivo Público do Estado, além da divulgação e promoção do acervo existente, junto à comunidade.

Seis universitários selecionados cumprirão estágio de nove meses no Arquivo Público e receberão da Fundação Movimento Universitário de Desenvolvimento Social bolsas-auxílio no valor de Cr$ 1.100,00, cabendo ainda a técnicos do MUDES a supervisão do estágio, a fim de acompanhar as atividades desenvolvidas pelos participantes.

●

Brusque (Sucursal) — **Será realizado no próximo dia primeiro de dezembro, no pavilhão da Fidep, o III Encontro de Corais de Brusque, com início às 20 horas.**

O Encontro é patrocinado pelo Serviço Social da Indústria - Sesi, com a coordenação do padre José Artulino Beser. Os promotores estão anunciando que não vão cobrar ingresso mas solicitam que os assistentes levem um presente de natal, que será destinado às obras assistenciais de Brusque.

Os corais participantes são: São Luis (maestro Eulino Fischer), Adventista (maestro Ademar Zabel), Evangélico (Maestro Walter Rau), Guarany (Maestro Eulino Fischer), Convento Sagrado Coração de Jesus (maestro Aloisio Feuser), Dom Joaquim (maestro Gohard Pedrini), Azambuja (maestro padre Vitor Schlickman), Canarinhos do Vale (maestro padre José Artulino Beser).

●

Galvão (Sucursal de Chapecó) — Com a participação dos estudantes e classe rural, a Comissão de Saúde deste município está desenvolvendo desde o dia 26, a Primeira Semana da Saúde, com palestras sobre diversos temas de interesse comum, como imunização, nutrição e higiene, doenças transmissíveis, dos animais. Ontem os professores estiveram reunidos na Escola Básica. Amanhã uma nova palestra será realizada no Cine Galvão, para adultos e quinta-feira terá início a vacinação BCG em todo o município, com a aplicação de 1 mil 500 doses. Sexta-feira os alunos deficientes visuais receberão óculos do Mobral. A Semana da Saúde encerra no sábado, com competições esportivas, entrega de prêmios e solenidade final de encerramento.

●

Chapecó (Sucursal) — Uma Escola de Artes para atender 50 alunos diariamente, será instalada em Chapecó no próximo ano, conforme projeto elaborado pelo Departamento de Cultura da Secretaria da Educação, Cultura e Promoção Social da Prefeitura Municipal de Chapecó.

A escola será instalada na Rua Barão do Rio Branco, em frente a agência do Banco Sul Brasileiro. O projeto foi elaborado pela professora Neiva Costella e pelo artista plástico Antonio Chiarello e prevê a separação dos alunos por faixa etária e a ministração de técnicas e ensinamentos artísticos de acordo com princípios psico-pedagógicos já estabelecidos.

Chiarello admitiu que a escola poderá ser transferida para a Casa da Cultura que o Governo municipal construirá em 1979. Esse edifício terá quatro pavimentos e um subsolo.

AVISO RESUMIDO

SINDICATO DOS TRABALHADORES RURAIS DE CAMPO ERÊ - SC.

Serão realizadas eleições, no dia 04 de Março de 1979 na sede desta entidade, e Campo Grande, Sta. Terezinha, Mundo Novo, Linha Lamp, Sede Charuto, Santa Helena, Saltinho, Samambaia, São Donato, São Roque, São José, São Bernardino, Alto da Serra, São Braz, São João do Pesqueiro, para composição da Diretoria, Conselho Fiscal e Delegados Representantes, devendo o registro de chapas ser apresentado à Secretaria no horário das 8:00 (oito) às 12:00 (doze) horas e das 13,30 (treze e trinta) às 17,30 (dezesste e trinta) horas, no período de 20 (vinte) dias a contar da publicação deste aviso. Edital de Convocação da Eleição encontra-se afixado na sede desta Entidade, Prefeitura Municipal, Cooperativa Acaresc, Rodoviária Municipal e todas as comunidades acima.

Campo Erê - SC, 27 de novembro de 1978
Sind. dos Trabalhadores Rurais de Campo Erê
Amantino Boschi - Presidente

REPRESENTANTES

Indústria atuante na área de comercialização de Artefatos de Papéis procura representante com efetiva penetração no mercado, além de experiência comprovada de vendas em supermercados e magazine.
Enviar Curriculum com referências para a Av. Heitor Beltrão, 13 — Tijucas — CEP 20.550. Rio de Janeiro - RJ.

AGRADECIMENTO E CONVITE PARA MISSA DE SÉTIMO DIA

Os familiares da senhora ROSELINDA TEIVE DA LUZ, ainda profundamente consternados com o seu falecimento, agradecem a todos os que os confortaram por tão irreparável perda, ao mesmo tempo em que externam sua gratidão às equipes do Hospital Governador Celso Ramos e do Centro Catarinense de Cardiologia, neste último ressaltando a dedicação profissional dos Drs. Mário Mussi e Carlos Garcia, incansáveis durante o tratamento dispensado à extinta.

Convidam, finalmente, para a missa de sétimo dia a ser celebrada quinta-feira, às 19 horas, na Capela do Colégio Catarinense.

Neste Natal seja diferente, ofereça uma assinatura de O Estado.

Oferecer uma assinatura de O Estado como presente de Natal é uma grande idéia. Mais ainda, é uma idéia inteligente e duradoura.

Seus amigos e clientes começarão todos os dias bem informados do que acontece pelo mundo, pelo país, pelo estado e pela cidade.

A assinatura-presente de O Estado chegará, no primeiro dia, acompanhado de um cartão, com seu nome e votos de boas festas. E será o começo de um ano cheio de novidades, graças a você.

Neste Natal, seja diferente. Pegue sua lista de presentes e faça assinaturas de O Estado. Sua boa idéia será lembrada todas as manhãs, o ano inteiro.

E, basta discar para os telefones: (0482) 33-1679 - 33-1826 - 33-1866 - ramal 87 - Depto de Circulação.

O ESTADO

a.s.propague

Entre na linha dos Executivos!

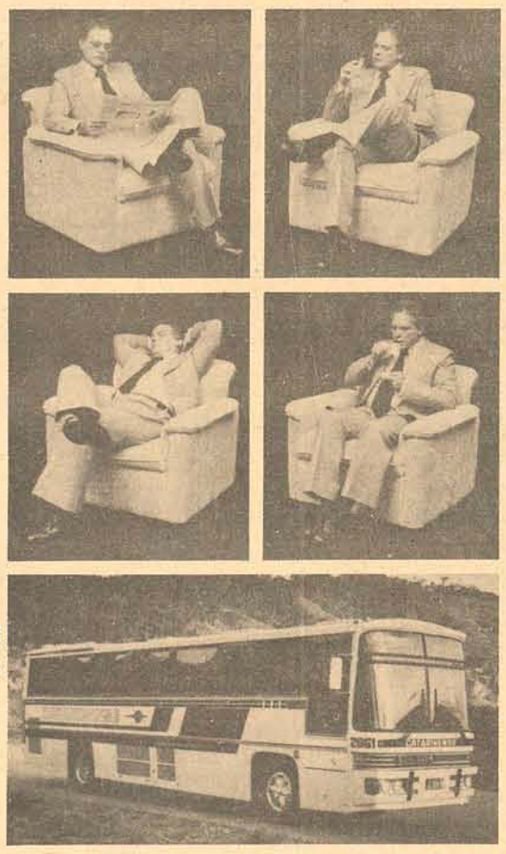

No Executivo da Catarinense você fica realmente à vontade... É como se estivesse em sua poltrona preferida. Você lê... Pode tomar cafezinho... aquele uisquinho ou simplesmente deixar rodar e o tempo passar. Os ônibus executivos da Catarinense são totalmente climatizados, possuem música ambiente, serviço de bar, toalete, suspensão a ar total e uma equipe de bordo para um atendimento individualizado que fará você viajar à maneira das pessoas mais exigentes.
Linha Executivo. Todo carinho da Catarinense só para você.

Blumenau - Florianópolis - 7 h. e 45 minutos
Florianópolis - Blumenau - 18 h. e 45 minutos
Florianópolis - Joinville - 10 h. e 30 minutos
Joinville - Florianópolis - 14 h. e 30 minutos

Scriba

CATARINENSE
A PIONEIRA

Acervo: Biblioteca Pública SC - Hemeroteca Digital Catarinense

Na China, uma nova revolução desmistifica Mao.

Tóquio - Mao Tsé-Tung disse, durante a revolução cultural, que os milhões de cartazes murais que provocaram verdadeira comoção em toda a China, eram "uma nova arma muito útil", mas agora se observa que o próprio Mao vem sendo alvo de seus ataques.

Esse extraordinário acontecimento reflete a nova etapa do processo histórico pelo qual passa a República Popular da China.

Os jovens que colocavam os cartazes murais durante a revolução cultural eram radicais apaixonados, alguns dos quais recem saídos da escola primária.

Desconhecedores da política, seu credo se fixava em torno de Mao como símbolo da pureza revolucionária chinesa. E adotaram o nome de Guarda Vermelho.

Mao era para eles uma espécie de semiDeus e todos que a ele se opunham eram colocados em uma lista negra como vilões.

Remeteram contra seus adversários ferozmente, nas ruas, nas escolas, nos ministérios do Governo e nos cartazes do Governo e nos cartazes murais.

A nova geração autora dos atuais cartazes murais é de origem diferente. Adolescentes ou com pouco mais de 20 anos não tem recordações pessoais das depurações dos anos 1966-69, realizadas por Mao e pelos elementos radicais que o apoiavam, encabeçados pela mulher do líder desaparecido, Chiang Ching.

Esta geração adquiriu consciência política durante as maciças manifestações de pesar por seu herói, o Primeiro Ministro Chou En Lai, em abril de 1976.

Esses jovens idealistas, leais ao Partido, dedicados ao seu trabalho, ficaram profundamente abalados quando os radicais se voltaram contra eles e manipularam os acontecimentos para provocar a queda de seu segundo herói, o antigo amigo de Chou, o vice-Primeiro Ministro Teng Hsiao-Ping.

Embora a verdade tivesse ocultada durante dois anos, sempre souberam que Mao, direta ou indiretamente, estava profundamente implicado na depuração de Teng.

Entretanto, fala-se agora abertamente contra o vilão revolucionário, que morreu em setembro de 1976, o qual é tachado de autocrata e fascista, palavras sacrílegas para os Guardas Vermelhos.

Os autores dos cartazes murais atuais são pouco mais de 3.000, mas se dizem representantes de 100.000 estudantes, trabalhadores e organizações juvenis.

Estão organizados em dois grupos, o "Movimento Quatro Cinco", pelas manifestações de cinco de abril de 1976 na Praça Tien An Men, de Pequin, em memória de Chou, e o mais extremista, o "Movimento de Ilustração".

Alguns ostentam bigodes e conservam o cabelo amarrado na parte posterior da cabeça, moda que vem se tornando cada vez mais popular na China. Ao contrário dos esquivos Guardas Vermelhos, esses jovens procuram os estrangeiros e fazem a eles perguntas sobre seus sistemas políticos, conversam com eles livremente e inclusive fazem brincadeiras, às vezes.

Estão contra o que chamam de "ditadura fascista" de um líder único, querem ministros que sejam eleitos por votação popular e não através do espírito do Partido Comunista. Demandam um código de leis que permita a materialização dos direitos atualmente incorporados à constituição.

Mostram-se reticientes quando à maneira como se poderia obter isso dentro do sistema comunista, porém querem uma democracia sem capitalismo ocidental.

Os cartazes murais colocados no centro de Pequin são chamados "Ta Tsu Pao" ou diários em grandes caracteres. Os cartazes murais, antiga forma de comunicação nas aldeias e cidades muradas da China, recolhiam antigamente notícias oficiais.

Os cartazes são eficazes porque a palavra escrita tem na China uma aura de autoridade que beira a santidade. Durante séculos, o caminho para os cargos oficiais era aberto através do conhecimento da palavra segundo a incorporam os caracteres escritos chineses.

Em um País com 760 milhões de habitantes, a maioria dos quais tem uma educação formal rudimentar, a palavra continua conservando seu poder, especialmente quando é escrita em grandes caracteres.

Jornal adverte que crise da Nicarágua ameaça a paz de cinco países da região

Enquanto o jornal "Tiempo", editado em Tegucigalpa, capital de Honduras, adverte sobre o perigo que representa para a região centro americana a crise na Nicarágua, a missão da OEA procede à investigação sobre a morte de dois guardas civis costarriquenhos em confronto com a Guarda Nacional. A missão já esteve na Costa Rica e agora rumou para a Nicarágua.

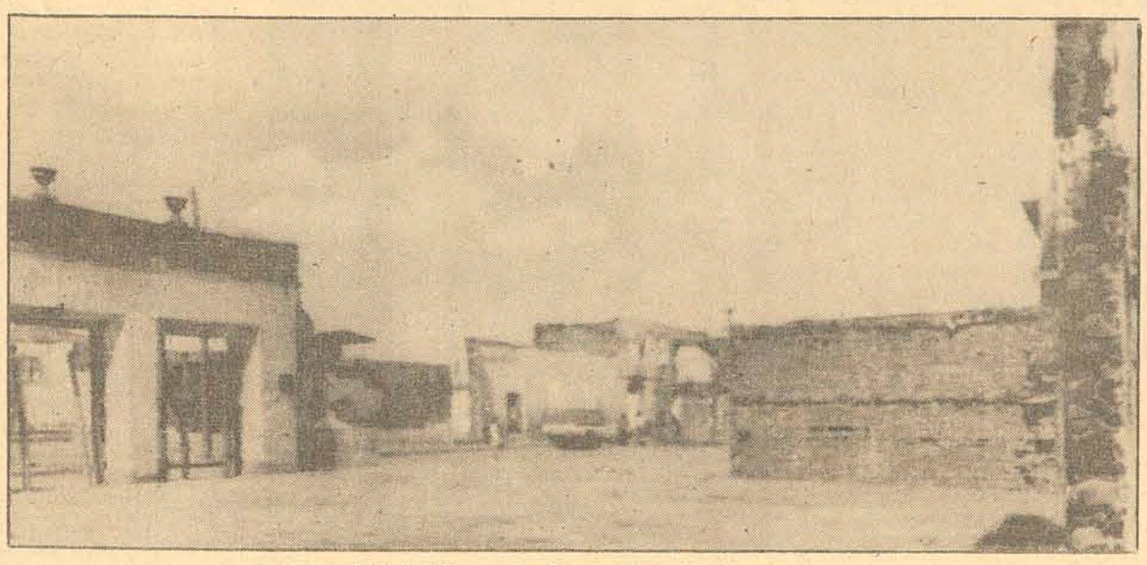

A cidade de Esteli ficou virtualmente destruída durante a guerra.

Tegucigalpa — Um influente jornal local afirma ontem que os Governos militares da América Central apoiam o presidente da Nicarágua, general Anastásio Somoza, para que continue no poder e adverte que essa situação ameaça a paz dos cinco países da região.

O jornal "**Tiempo**" diz em um editorial que "não é um segredo que os governos de força da América Central vem colaborando com o governo de Manágua, de uma forma ou de outra, porque consideram que defendendo o regime da dinastia, defendem a si mesmos". Na América Central, apenas Costa Rica não tem governo militar.

O matutino expressa que, "por esta razão, convém que os governos centro-americanos revejam posições porque a postura dos povos é muito clara: estão contra Somoza e contra o somozismo". Adverte que "os acontecimentos da Nicarágua estão a ponto de entrar em uma fase mais delicada, não só para as partes diretamente implicadas, mas também para os povos de todos os países centro-americanos".

Em seu editorial intitulado "o governo de Somoza ameaça a paz da América Central", o jornal acrescenta que "a causa de Somoza já não tem futuro e apoiá-la com tropas ou patrulhas seria a mesma coisa que centro-americanizar a guerra de guerrilhas".

O "**Tiempo**" comenta também que a Organização dos Estados Americanos e o Governo dos Estados Unidos já "retiraram seu respaldo ao repudiado governante Somoza" e acrescenta que com Somoza não morre apenas uma dinastia, mas uma forma anti-democrática de governar: a violência institucionalizada".

"Esta verdade simples—prossegue — tem que ser apreendida pelos governos centro-americanos que têm protegidos as costas de Somoza e pelos que comentaram o erro de enviar tropas para cooperar com o genocídio em diversas cidades da Nicarágua". O "**Tiempo**" conclui afirmando que "o governo desta região que quiser seguir a carreira política de Anastásio Somoza, que o acompanhe até o final. Mais o melhor é retificar salvar a paz, custe o que custar".

Missão da OEA investiga duas mortes

San José - A missão da Organização dos Estados Americanos que veio a Costa Rica investigar a morte de dois guardas civis e os ferimentos sofridos por outro em um encontro com a Guarda Nacional da Nicarágua, partiu ontem para o país vizinho.

Kimil Dip Gomez, chefe da missão, declarou: "Vamos recolher os testemunhos que o Governo da Nicarágua quiser dar sobre a forma pela qual ocorreu o incidente na fronteira há 9 dias".

A missão chegou a San José sábado à noite e durante todo o domingo seus três membros estiveram reunidos com os Ministros das Relações Exteriores, Rafael Angel Calderon, e da Segurança Pública, Juan José Echeverria, examinando a versão costa-riquenha dos fatos.

Os dos ministros entregaram também à comissão numerosas provas escritas e documentadas que servirão de base ao relatório que devem apresentar ao comitê permanente da OEA.

Na segunda-feira, os membros da comissão estiveram no local do choque entre uma patrulha da Guarda Civil de Costa Rica e da Guarda Nacional nicaraguense. A comissão passou para o lado da Nicarágua e conversou com guardas nacionais destacados para ali. Anteontem, se reuniram com o patologista Bernd Spitz, de Detroit, que havia chegado a Costa Rica há uma semana, atendendo a um pedido do presidente costarriquenho Rodrigo Carazo para que examinasse os cadáveres do tenente Heriberto Sanchez e do soldado raso Manuel Guilhermo Alfaro.

O governo da Costa Rica denunciou à OEA que Sanchez morreu em consequência de coronhadas recebidas na cabeça e não de ferimentos à bala.

Spitz estudou anteontem às autópsias mas não fez nenhuma declaração à imprensa. Entretanto, segundo se soube, confirmou os resultados dos legistas costarriquenhos sobre a morte de Sanchez.

O chefe da missão da OEA, Kemil Dipe, disse que depois da visita a Nicarágua, seu grupo regressará a Washington para iniciar a redação do relatório que deverá ser entregue ao Conselho Permanente da Organização na próxima semana.

"Zero" veste o paletó durante a festa

Sao José — O famoso comandante "Zero", líder da Frente Sandinista de Libertação Nacional, assistiu à formatura de suas duas filhas nesta capital, enquanto aumentam os preparativos para um anunciado ataque para a derrubada definitiva do regime do presidente Anastásio Somoza, da Nicarágua.

Eden Pastora, de 42 anos, que ganhou fama internacional como líder de um ataque ao Palácio Nacional da Nicarágua — fato que marcou o início da atual crise nicaraguense — vestiu paletó e gravata para participar, de mãos dadas com a esposa, da formatura de duas filhas realizadas aqui. Pastora fez pose para as fotos com as filhas.

"Zero", com sua filha na Costa Rica. Ao lado, uma metralhadora.

Pedro Meyer assistiu ao acontecimento como convidado e como único jornalista e fotógrafo da intimidade do guerrilheiro, que despiu o uniforme da campanha da frente para prestigiar a festa da filha Carla, de 11 anos, e Marisol, de 12, que concluiram o curso primário.

"Era tanta gente querendo conhecê-lo de perto, felicitá-lo e desejar-lhe êxito, que a guarda pessoal de Pastora teve que retirá-lo pela porta de trás do colégio por razões de segurança", contou Meyer, do jornal mexicano "**Uno mas uno**".

Nas fotos, Pastora aparece abraçando sua filha Carla ao lado de uma metralhadora, vestido elegantemente, e com a outra mão segurando a mão da esposa Yolanda. Meyer contou que depois da cerimônia na escola, Pastora foi à sua casa para uma pequena recepção com sorvete e refrigerantes para a meninada.

"Foi uma bela festa, mas me pareceu também uma despedida", disse o fotógrafo.

Recentemente foi designado Comandante-Em-Chefe da FSLN, que agora se autoproclamou Exército Sandinista de Libertação Nacional.

"Na metade da festa Pastora colocou a metralhadora no ombro e foi embora", contou o fotógrafo. Segundo as fotos, a arma é um fuzil automático israelense "Uzzi".

A família de Pastora mora nesta capital há vários anos. As autoridades costarriquenhas disseram não saber da visita de Pastora. A política oficial do país tem sido a de que todo guerrilheiro nicaraguense encontrado com arma na mão é expulso do país.

Não foi revelado onde nem quando Pastora participou dessa festa de suas filhas, por razões de segurança.

"Meu irmão já matou muita gente"

Manágua - "Agora não consigo me livrar desse terrível pesadelo que me persegue o tempo todo", conta a jovem mulher enquanto bebe café: "Meu irmão da Guarda Nacional percorrendo as ruas com uma metralhadora avista um cadáver e retira-lhe o lenço sandinista branco e preto e descobre o corpo é do meu outro irmão, que ele acaba de matar".

A mulher, que não quis revelar o nome, adotou um nome de guerra e diz que apóia a Frente Sandinista de Libertação Nacional (FSLN) na luta para derrubar o presidente Anastásio Somoza e acabar com a Guarda Nacional, o Exército de Nicarágua.

Com o apoio de milhares de compatriotas, os guerrilheiros sandinistas promoveram em setembro último uma rebelião de duas semanas e ocuparam cinco cidades. A Guarda Nacional sufocou a rebelião após intensos combates que, segundo estimativas da Cruz Vermelha, deixaram um saldo de 1.500 mortes. Mas os sandinistas já anunciaram que voltarão ao ataque e estão prontos para isso.

"Meu irmão é oficial da Guarda Nacional", contou a mulher de 24 anos falando um inglês cheio de sotaque: "Já matou muita gente, se bem que nunca matou ninguém a sangue frio. Mas o seu nome está na lista negra para ser executado com a derrubada do Governo. Por isso estou vestida de negro. Choro e estou muito triste. Mas se lhe restasse alguma decência ele deixava a Guarda Nacional e ia ganhar a vida de outra maneira".

A mulher, que já esteve nos Estados Unidos e pertence a uma família de militares, revelou que se uniu a um grupo maoista na Universidade Nacional e em seguida se engajou na Frente Sandinista por causa da repressão de Somoza ao povo.

O pai do atual Presidente foi quem iniciou a ditadura na qual a família Somoza vem se perpetuando no poder nos últimos 44 anos na Nicarágua. O pai da mulher que relata esse provável drama com seus irmãos serviu com ele nos primeiros dias da criação da Guarda Nacional, após a retirada dos fuzileiros navais norte-americanos do país nos anos 30.

"Antes de morrer, meu pai pediu a meu irmão que abandonasse a Guarda Nacional", contou ela: "Não é a mesma Guarda a qual meu pai serviu. Mudou muito".

Segundo ela o seu drama militar é igual ao de muitas famílias em todo o país: "Uma moça foi sentenciada como terrorista a sete anos de prisão com base nos testemunhos do próprio pai e de um irmão. Ela chorava, depois de cuspir nos seus rostos de indignação".

Revelou que "dois irmãos de Carlos Fonseca Amador, fundador da FSLN, estão apoiando Somoza. Há milhares de famílias na mesma situação. Algumas fecham os olhos e procuram ignorar o fato de que o chefe da família ou um parente próximo serve na Guarda Nacional. Mas este não é o nosso caso. Minha mãe chora o tempo todo. Já está se habituando à idéia de que um de seus dois filhos vai morrer lutando um contra o outro".

E revela: "meus irmãos já não se falam. Quando um chega em casa o outro sai. Houve uma reconciliação depois do terremoto de 1974. Meu irmão da Guarda Nacional procurou nos ajudar. Desobedeceu ordens e conseguiu nos levar a um caminho que nos permitiu fugir. Fez tudo que pode para nos ajudar".

A jovem mulher contou que ela e seu outro irmão fizeram um pacto com a mãe para não discutirem política quando o irmão pró-Somoza estivesse em casa.

"Sua arrogância nos entristece, mas nós mantemos a calma por causa de mamãe. Para nós ele é um fascista, que está na Guarda Nacional desde os 17 anos, e é tudo o que sabe da vida. Perdeu o espírito rebelde e agora é como um robô, sempre obedecendo ordens. Eu não quero que ele morra, mas não posso culpar os sandinistas por odiá-lo", desabafou ela.

Pela primeira vez nos EUA um latino se candidata à Presidência

Washington - O rico empresário de origem hispânica Benjamin Fernandez entrou na história política norte-americana ontem, ao tornar-se o primeiro cidadão de sua raça a anunciar sua candidatura à Presidência dos Estados Unidos.

Fernandez disse numa entrevista à Imprensa em Washington que pretende ganhar a postulação do Partido Republicano e que sua campanha está já em marcha nos 30 estados na União.

Sua aspiração reflete o crescente sentido de identidade que estão adquirindo neste País os 16 milhões de pessoas de origem hispânica nos Estados Unidos. Fernandez nasceu num velho vagão de trem, num pátio ferroviário de Kansas City, no qual seus pais, humildes imigrantes do México, haviam estabelecido seu lar. Embora o pai fosse analfabeto, compreendia o valor dos livros e incentivou seu velho a visitar as bibliotecas. A luta contra a pobreza não o impediu de estudar e assim, em 1950, formou-se em economia na Universidade Californiana de Redlands, passando a ser o mais alto analista do mercado da General Eletric. Em 1960, recebia um título de administração mercantil na Universidade de Nova Iorque. No mesmo ano fundou sua própria firma de consultoria, na qual se tornou milionário.

Fernandez nunca ocupou um cargo público, embora tenha colaborado na arrecadação de fundos de diversos candidatos. Em 1973, o presidente Richard Nixon designou-o embaixador especial as cerimônias de reinstalação do governo Alfredo Stroessner, no Paraguai. Em suas visitas particulares, já esteve no Brasil, Chile, México, Colômbia, Argentina, Uruguai, Guatemala e Nicarágua.

"Minha candidatura é algo incomum", disse, "mas as coisas mais estranhas ocorrem na política norte-americana". Fernandez lembrou que quando John Kennedy lançou sua candidatura presidencial, muitos disseram que um católico nunca chegaria à presidência. Os votantes de origem hispânica são cinco milhões mas já reclamam o controle de uma força capaz de decidir eleições. O Conselho Nacional da Raça disse que no Texas, os 319.680 votos que os hispanos deram ao presidente Jimmy Carter contribuiram para neutralizar as perdas em outros setores.

O Congresso Nacional de cidadãos hispano-americanos diz que o mesmo fenômeno ocorreu em Ohio, Nova Iorque e possivelmente Pensilvânia. Fernandez não pretende, de modo algum, desenvolver sua campanha sobre bases étnicas.

"Estamos empenhados em ganhar a candidatura, mas não por sermos hispânicos", expressou, "e sim porque estamos preocupados com o futuro da República. Sou um idealista, mas também um pragmático e se lancei minha candidatura foi para ganhar".

Fernandez disse que nunca tinha pensado em ser um candidato independente, "pois o Partido Republicano reflete perfeitamente o sentimento dos grupos hispânicos... foi Franklin D. Roosevelt que levou os hispanos a acreditar que eram democratas".

Afirma que os republicanos estão divididos entre o ex-governador da Califórnia, Ronald Reagan, e o Ex-Presidente Gerald Ford, e não vê possibilidade alguma de que a candidatura caia em mãos do ex-Secretário do Tesouro John Connaly. Fernandez tem 53 anos, uma personalidade carismática e leva adiante seus planos com decisão.

Nixon continua viagem pela Europa e visita Inglaterra

Londres - O ex-presidente norte-americano Richard Nixon chegou ontem a Londres procedente de Paris.

O ex-mandatário, de 64 anos, acenou sorridente quando desembarcou do avião da British Airways no aeroporto Heathrow de Londres.

Depois dirigiu-se ao elegante Claridge Hotel, acompanhado por seu secretário particular, Coronel Jack Brennan, e escoltado por dois veículos com detetives da célebre Scotland Yard.

Nixon, durante entrevista à televisão francesa.

Os veículos policiais mantiveram contato pelo rádio com a estação de controle central ao longo de todo o percurso. A central, por sua vez, estava em contato com os membros do serviço secreto norte-americano designados para vigiar o hotel.

Quase 200 pessoas esperaram o ex-Presidente na entrada do Claridge, onde policiais, porteiros do hotel e os guardas de segurança tentaram impedir o trabalho dos jornalistas no momento da chegada de Nixon, que, no entanto, se mostrou de bom humor, sorrindo sempre, atendendo pacientemente os pedidos dos fotógrafos e cinegrafistas e conversando com os repórteres.

Um pedido ao Governo: investigar morte de Torres.

La Paz - A viúva do ex-Presidente boliviano Juan José Torres pediu ontem à Junta Militar que investigue a morte de seu marido, ocorrida em Buenos Aires, em 1976, devido à ação de um esquadrão da morte direitista, segundo informes da época.

"Tenho fé em que o novo Governo, onde estão oficiais que declararam sua adesão aos princípios da democracia e desejam devolver às Forças Armadas sua honra e respeitabilidade, leve adiante a investigação reclamada pelo povo da Bolívia", declarou Emma Obleas, viúva de Torres, num anúncio pago de meia página que inclui uma foto do ex-Presidente.

O pedido da viúva de Torres foi antecedido por um semelhante de outra viúva, a do coronel Andres Selich Chop, morto com o fígado rebentado em consequência dos golpes aplicados por agentes da segurança política do regime do então presidente Hugo Banzer.

Torres foi derrubado pela rebelião civil-militar liderada por Banzer, no dia 21 de agosto de 1971. Após sua derrubada, Torres saiu para o exílio e viveu durante certo tempo no Peru, depois no Chile e finalmente na Argentina, onde foi sequestrado e depois assassinado. Está enterrado no México, para onde foi levado seu corpo depois que o governo de Banzer recusou algumas das condições exigidas pela viúva de Banzer para que os funerais se realizassem em La Paz.

Banzer foi deposto em julho por um golpe liderado pelo general Juan Pereda Asbun, que, por sua vez, caiu sexta-feira, derrubado por uma junta militar encabeçada pelo general David Padilla Arancibia.

A viúva de Torres declarou que a mudança de governo "fez renascer minha esperança na Justiça... ante o total e sugestivo silêncio dos governos de Banzer e Pereda" sobre o assassinato de seu marido. Em uma velada acusação a Banzer, assinalou que este, "apesar de suas promessas, não fez a menor tentativa para esclarecer um crime que comoveu a consciência da América Latina e do mundo".

Bolívia quer fortalecer o Exército

La Paz — O presidente do governo militar, General David Padilla, exortou o país a fortalecer e modernizar suas Forças Armadas para garantir à Bolívia "os níveis mais adequados de segurança".

Disse que "assim como colocamos a nação seguindo novos caminhos de paz e estabilidade, é urgente iniciar a tarefa de fortalecer nossas Forças Armadas".

Padilla, que substituiu o General Pereda no governo boliviano, liderando um golpe rápido e pacífico há uma semana, fez essa exortação falando na cerimônia de posse do novo Comandante Geral do Exército.

O presidente explicou que o fortalecimento das Forças Armadas constitui uma "missão fundamental... para cumprirmos nossa obrigação de garantir ao país os mais adequados níveis de segurança e respeito no conceito das Nações".

O potencial militar da Bolívia tem sido tema constante nos últimos anos entre os bolivianos, a medida que se aproxima o centenário da guerra que travou com o Chile (1879-83) e que lhe custou a perda de todo seu litoral no Oceano Pacífico.

O Novo comandante do Exército, General Ramon Azero, após assumir suas novas funções, aludiu também ao tema: "como todo dever supremo, nós temos feito tudo para manter o patrimônio que nos foi legado pelos nossos antepassados", disse em seu discurso: "cada dia cabe-nos fortalecer a vigilância sobre nossos limites territoriais. Ao nos aproximarmos do centenário de nossa prisão geográfica, reafirmamos o sagrado direito que temos de continuar exigindo a reparação desta grande injustiça que sofremos".

E acrescentou: "ao assumirmos o comando do Exército, convoco a todos meus camaradas a contribuirem para o engrandecimento da instituição (as Forças Armadas) a não hesitarem com sua contribuição na luta de nossa preparação para a defesa nacional".

Exortou também a execução de planos que favoreçam à concretização "das previsões que nos garantam os meios de fortalecer a nação, a fim de que possamos manter os objetivos de segurança e respeito".

Frisou que "toda nação é respeitável quando está apoiada num poder militar condizente com as suas necessidades".

A Bolívia apóia a modernização de suas Forças Armadas basicamente na ajuda que recebe dos Estados Unidos. Este ano o país deveria receber créditos nesse sentido no valor de 6,5 milhões de dólares, que foram cancelados em consequência do golpe que, em julho, o general Pereda, agora deposto, liderou contra o antigo presidente, Hugo Banzer. A ajuda deverá ser restabelecida em 1979.

O volume de gastos do país em favor de sua defesa também aumentou de cerca de 20 milhões de dólares anuais há quase 10 anos, para 100 atualmente. O governo justifica-se dizendo que a maior parte dessa quantia é destinada a gastos administrativos.

Nos próximos dias você vai conhecer um novo estilo de vida.

Acervo: Biblioteca Pública SC - Hemeroteca Digital Catarinense

Má sorte tirou o título brasileiro de rallye dos catarinenses nas 2 classes

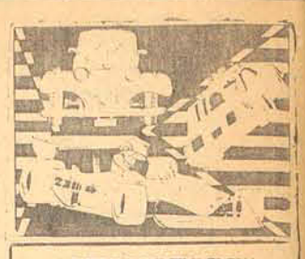

AUTOMOTORES
Wilson L. de Medeiros

Nunca os catarinenses estiveram tão perto do título brasieliro de rallye, em ambas as classes em disputa, quanto na única prova válida pelo campeonato desta temporada, disputada no último fim-de-semana, no Rio de Janeiro, quando as duplas Aderbal Grillo-Evaldo Furtado e José Murillo da Serra Costa Filho-Issacar Leônidas Leal, respectivamente nas classes "B" e "A", tiveram um bom desempenho, ameaçando , inclusive, a velha hegemonia gaúcha e só não chegando ao título por um desses azares tão comuns em competições de rallye.

Para se ter uma idéia mais precisa da situação, basta comparar a atuação de Aderbal-Evaldo, tripulando o Chevette N.º 888, da equipe Hoepcke Veículos-Cerâmica Aurora-Goodyear, com o da dupla que se sagrou campeã, a do Passat N.º 213, da equipe Gaúcha Car-Locarauto, com Ernesto e Carlos Farina, até o momento em que os catarinenses foram surpeendidos pela quebra do cabo do "Twin-Master" — odômetro de precisão, essencial para uma boa navegação em rallye —, o resultado da prova, considerando inclusive o "N-1", era favorável a tripulação de Santa Catarina que, até ali, quando faltavam pouco mais de 10 quilômetros para o final, tinha perdido 18 pontos contra 20 perdidos pelos gaúchos, isso na Classe "B", para carros de mais de 13300 cc.

Já na Classe "A" — carros de até 1300 cc. — Zé Murillo-Issacar, com o Fiat N.º 827, da equipe Phipasa, que inclusive teve a melhor passagem num riacho que complicou a atuação de todos os demais competidores, computou um erro de 10 centésimos de minuto em sua calculadora, a partir do "PC" — Posto de Cronometragem — N.º 17, o que lhe tirou a chance de conquistar o título. Se não houvesse acontecido esta falha, a dupla catarinense teria perdido, ao final da competição, apenas 23 pontos e seria campeã brasileira, já que dupla gaúcha que conquistou o título, integrada por Ernani Dieterich-Paulo Veeck, com o Fiat N.º 280, da equipe Azaléia, perdeu 30 pontos.

Para Aderbal e Evaldo, o difícil roteiro e as passagens por riachos não foi problema, perdendo o título pela quebra do cabo do "Twin-Master".

A PROVA

A prova, segundo a totalidade dos participantes — fato inédito em rallyes —, foi das mais desorganizadas já realizadas no Brasil, havendo muita queixa contra as medidas impostas, algumas, até mesmo, chegando a por em risco a segurança dos participantes e de populações de alguns povoados por onde passou.

O nível de desorganização foi tal, que nada menos do que 65 duplas — inclusive as nove de Santa Catarina —, das 83 participantes, protestaram oficialmente contra a prova, pedindo sua anulação, inclusive a dupla vencedora e campeã brasileira, chegando os primos Farina a recusarem-se a receber os prêmios em dinheiro e o próprio título de campeões brasileiros desta temporada.

Além disso, dos 26 "PCs" programados , exatamente a metade foi anulada, ainda, ao final, os "organizadores" da prova constataram que haviam esquecido de comprar os troféus para os primeiros colocados na Classe "B" e só entregando os premios da Classe "A", porque estes haviam sido oferecidos pela Fiat Automóveis S.A.

Segundo adiantou Charles Nacache, Presidente da Confederação Brasileira de Automobilismo, "dificilmente a prova será anulada, já que a CBA não dispõe de cota de gasolina que permita a sua segunda realização e acho quase impossível que o CNP venha a liberar uma nova cota".

OS CATARINENSES

Foi a seguinte a classificação dos catarinenses entre os carros de maior cilindrada — Classe "B" —, em que sagraram-se campeões, pela quarta vez — a quinta conquista da equipe Gaúcha Car-Locarauto —, os primos Farina: 25.º lugar, Chevette N.º 888, de Aderbal Grillo-Evaldo Furtado, equipe Hoepcke-Cerâmica Aurora-Goodyear, com 255 pontos; 28.º - Chevette N.º 808, de Ernani Ribeiro Filho-Cesar Moritz, equipe Azulejos Cesaca, com 1075; —Chevette N.º 813, com Wilando Curt-Alexandre Traple, Rádios Frahm-Schrader-Mobiloil, de Rio do Sul, com 1909 e em 33.º — Fiat N.º 866, de Luiz Felipe Sada Graf-Carlos Henrique Fonseca, da equipe Giorama-Caiçara's, de Itajaí, com 9.297 pontos perdidos.

Na Classe "A", vencida por Ernani Dieterich-Paulo Veeck, também do Rio Grande do Sul, a melhor dupla catarinense classificada foi integrada por José Murillo da Serra Costa Filho-Issacar Leônidas Leal, com o Fiat N.º 827, da equipe Phipasa, que ficou com a 18.ª posição, perdendo um total de 103 pontos — o melhor resultado entre as tripulações de Santa Catarina.

Os demais classificados foram: Em 21.º lugar, Fiat N.º 838, de José Antonio Belani-Milton Conceição, da equipe Latarte, de São Bento do Sul; 24.º — Fiat N.º 867, João B. Ribas-Mário P. da Silva, Hubert's Center Jeans; 29.º. — Fiat N.º 847, de Cesar Leal-Celso Leal, da Phipasa e em 42.º lugar, o Fiat N.º 817, de Rubens Tavares da Cunha Mello-José Carlos Bastos, também da equipe Phipasa.

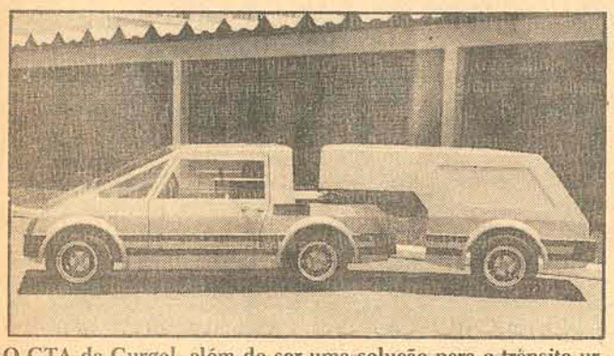

O GTA da Gurgel, além de ser uma solução para o trânsito urbano e interurbano, é também, uma excelente opção para "camping".

A Gurgel lança o seu modelo GTA, uma prática solução em automóvel

A Gurgel, no Salão do Automóvel, apresentou ao público a sua última criação, que em breve será lançada no mercado, o Gurgel-GTA, uma velha idéia do engenheiro João Augusto Conrado do Amaral Gurgel, que sempre pensou em criar um modelo que solucionasse o problema do transporte urbano e interurbano, sem misturar as necessárias adequações a cada tipo de uso.

Com este objetivo, nasceu o Gurgel-GTA que basicamente, se trata de um carro de linhas modernas e esportivas, com capacidade para três pessoas e dotado de um porta-malas pelo sistema "quinta roda", articulado sobre o cofre do motor traseiro. Quando completo, com o porta-malas engatado, é ainda menor que um Galaxie e, ao retirar-se o porta-malas, numa operação fácil e rápida, tem-se um veiculo de uso urbano menor do que um Fiat, medindo apenas 3.210 mm de comprimento.

Desta forma, para rodar em cidade, o carrinho fica bem mais ágil e leve, portanto, mais econômico no consumo e mais fácil de ser dirigido, principalmente no que diz respeito às vagas apertadas de estacinamentos. Segundo o criador do Gurgel-GTA, "ele apresenta a grande vantagem de não precisar ficar carregando, permanentemente, o peso morto de um porta-malas ao trafegar em percursos urbanos, o que reduz, sensivelmente, o consumo de gasolina, tornando o carro, naturalmente, bem mais econômico".

Assim, o GTA tem como característica principal, a possibilidade de ser o porta-malas, quando não necessário, deixado na garagem e transformando-se num moderno modelo esportivo, cuja conformação interna de três lugares, lembra a solução já encontrada pelo Simca Matra Bagheera francês.

Para viajar, basta acoplar o porta-malas e obter, assim, um espaço enorme de bagagem, dificilmente encontrada em qualquer outro carro nacional, isso, sem prejuízo de sua aerodinâmica, já que as linhas das duas unidades são perfeitamente harmônicas. Visto de frente, o conjunto não apresenta qualquer saliência na parte do porta-malas, que se constitui no prolongamento natural da unidade tratora.

Além disso, o sistema "quinta roda" — articulado — evita os inconvenientes oferecidos pelo sistema "trailer" — rebocado —, que torna a condução mais complicada para o iniciante. O articulado dá muito maior entrosamento físico às duas unidades, de modo que não há problema em dirigir o carro com o porta-malas acoplado, mesmo em trânsito urbano.

O chassi do modelo, igualmente, é monobloco, pelo sistema "Plasteel", uma resistente combinação de aço e plástico, que não está sujeito ao problema da ferrugem.

O motor é Volkswagwn-1600 de 60 CV-SAE, refrigerado a ar.

O interior do GTA é mais sofisticado, com acabamento de maior luxo e detalhes esportivos no painel, nos bancos e outros componentes.

Em forma de cunha, sua linha lateral lhe proporciona ótimo coeficiente de arrasto aerodinâmico, facilitando, sobremaneira, o deslocamento do veículo reduzindo o esforço necessário para "abrir" seu caminho através do ar.

A suspensão é independente nas quatro rodas, com amortecedores hidráulicos na frente e atrás. A suspensão dianteira é com barras de torção e a traseira com molas helicoidais.

O freio é de serviço hidráulico nas quatro rodas e freio de estacionamento mecânico com aplicação nas rodas traseiras.

O Alfa Romeo Executive, o carro de maior luxo entre os nacionais

As atenções do público que visitou o "stand" da Fiat Automóveis, no Salão do Automóvel recentemente encerrado, em São Paulo, dividiram-se entre os novos modelos Fiats "GLS" e "Rallye", mas a grande vedete foi o novo Alfa Romeo Executive, que surpreendeu a todos.

O EXECUTIVE

Desenvolvido do Alfa Romeo 2300-TI, num projeto do estilista Pronello, inteiramente concebido para executivos de exigências dinâmicas e modernas, o Alfa Romeo Executive proporciona a oportunidade de aproveitamento do tempo dispendido no veículo, que pode ser utilizado, graças aos seus equipamentos, como complemento da atividade do usuário.

A versão Executive, assim, incorpora requintes que vão desde a forração interna, toda em couro e camurça, às exclusivas e sofisticadas poltronas traseiras reclináveis eletricamente, detalhe que não se encontra em nenhum outro carro, mesmo entre os de procedência americana ou européia.

Conta, ainda, o Executive, com televisor, geladeira, radiotelefone, mesas de trabalho com iluminação difusa, acionamento elétrico dos vidros e rádio AM-FM com toca-fitas stereo, possibilitando um maior aproveitamento do carro, tanto para o trabalho quanto para o lazer.

Em detalhes, a geladeira está montada na base do console, entre os bancos, dianteiros, dispondo de congelador para a produção de gelo e uma área de resfriamento, destinada a manter geladas as bebidas.

Na parte central do console, está localizada a saída regulável do ar condicionado para o setor traseiro, e que tem seu comando no encosto do banco dianteiro esquerdo.

Ainda sobre o console central, posicionado sobre o túnel e prolongando-se até o vão entre as poltronas traseiras, encontram-se o relógio digital com sinal acústico de aviso e o rádio "faixa do cidadão" de 40 canais. Eventualmente, pode ser equipado, também, com rádio telefone. No console central estão, igualmente, os comandos elétricos dos vidros das portas traseiras que, por medida de segurança, só funcionam quando seus circuitos são ativados por comutador acionado pelo motorista.

O sistema de som, com rádio AM-FM e toca-fitas stereo, é integrado por dois alto-falantes grandes, dois médios e dois "tweeters", além de fones individuais.

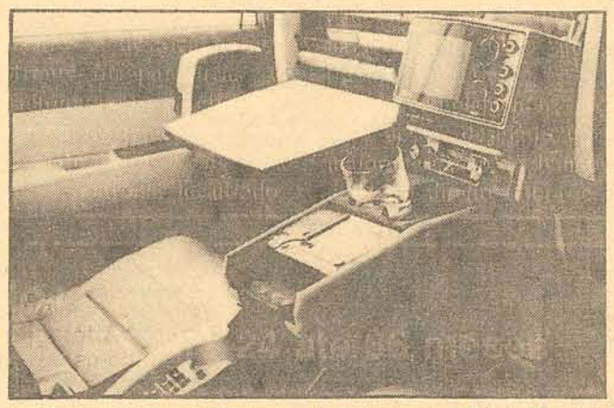

A sofisticação do televisor, radiotelefone e geladeira, são pontos altos do Executive.

Mesas com iluminação própria e equipamentos de escritório, oferecem perfeitas condições de trabalho.

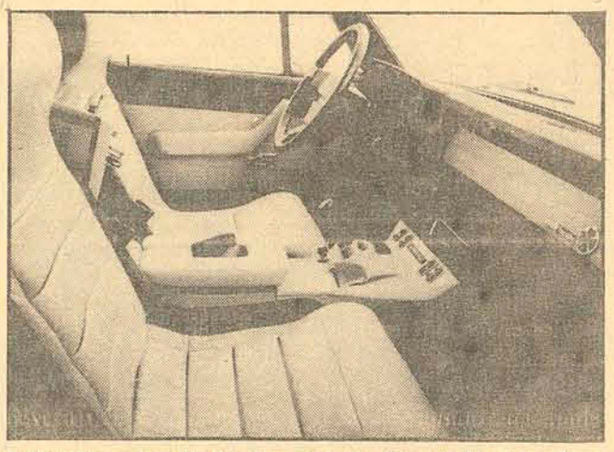

O desenho avançado dos bancos e um sistema de ar condicionado perfeito, asseguram o conforto dos passageiros.

Acima do rádio e do toca-fitas, está localizado o televisor.

Na parte do console traseiro, entre os assentos, há lugar, ainda, para se acomodar o ditafone, uma garrafa de bebidas e copos.

Por suas sofisticadas características, as duas poltronas traseiras, constituem-se num dos mais destacados pontos de conforto do Alfa Romeo Executive, graças ao seu desenho envolvente e à sua dupla articulação — à medida que o encosto se reclina, num ângulo variável entre 15 a 45 graus, o assento se desloca para a frente ou para trás. O acionamento é feito por motor elétrico, com comandos individuais para cada poltrona, localizados no console.

Embutidas no encosto dos bancos dianteiros, para permitir a execução de atividades de escritório, o Executive incorpora duas mesas de trabalho com iluminação por luz fluorescente difusa e, quando abertas, deixam à mostra um completo equipamento de escritório, inclusive calculadora, agenda, papéis diversos, canetas e outros instrumentos.

Além de tudo isso, há iluminação unidirecional para leitura, luz específica para o assoalho e espaço para uma maleta executiva, na plataforma sob o vidro traseiro.

Para complementar, no caso de ser desejado um maior descanso, o banco dianteiro direito dobra-se, formando um apoio para as pernas do ocupante do banco traseiro.

ACABAMENTO

O acabamento interno tem toda a sua forração, desde os painéis laterais, poltronas, bancos ao console, é feita em couro com aplicações de camurça, material também empregado no revestimento do painel de instrumentos.

O tapete — em tons que se harmonizam com o restante da forração —, é de lã, e além da função estética desempenha um eficiente papel de isolante acústico. O mesmo material reveste inteiramente o porta-malas, que mantém inalteradas as suas amplas dimensões.

Externamente, alguns detalhes diferenciam o Alfa Romeo Executive dos demais modelos da linha: os pára-choques, construídos em material plástico reforçado com fibra de vidro e borracha, são envolventes e prolongam-se até a abertura dos pára-lamas, enquanto uma tira de borracha, na altura do pára-choque, contorna toda a lateral do carro.

Ainda no interior, assegurando a segurança dos passageiros, mas sem diminuir sua comodidade, foram instalados nos quatro lugares, cintos de segurança com fixação em três pontos que, quando não são utilizados, recolhem-se automaticamente. Se em uso, não tolhem os movimentos, graças a um sistema que lhes dá mobilidade, em relação aos pontos de ancoragem, mas que os trava, imediatamente, se houver um movimento brusco.

MECÂNICA

Também foram introduzidas importantes novidades na parte mecânica do Alfa Romeo Executive, pois além do conhecido motor atual de 149 CV, pode-se optar pelo motor "Europa", cuja potência é de 165 CV. Este conjunto propulsor tem uma taxa de compressão de 9:1 e dois carburadores de duplo corpo, que incorporam dispositivos de controle de emissão de gases, segundo os padrões europeus.

O sistema elétrico, para garantir o perfeito funcionamento da sofisticada aparelhagem que equipa o carro, foi também alterado, utilizando, agora, uma bateria de 12p A/h, alimentada por um alternador de 55 A/h.

Ford
O maior Salão de Automóveis - Novos e usados
Financiamento imediato sem avalista ou fiador Prazo: 6-12-18-24 até 36 meses
DIPRONAL

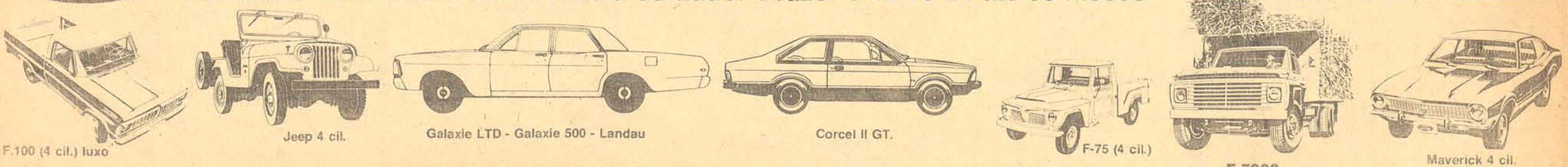

F.100 (4 cil.) luxo
Jeep 4 cil.
Galaxie LTD - Galaxie 500 - Landau
Corcel II GT.
F-75 (4 cil.) 4x2 e 4x4
F-7000 motor Detroit
Maverick 4 cil. Coup. super luxo

Rua Felipe Schmidt, 60 (Centro) - Vereador Batista Pereira, 428 (Estreito)

Acervo: Biblioteca Pública SC - Hemeroteca Digital Catarinense

Argentina quer reabrir discussão

Buenos Aires - Fontes da chancelaria argentina informaram ontem que se espera "de um momento para outro" uma comunicação de Brasil e Paraguai que permita reiniciar as negociações sobre a harmonização dos projetos hidrelétricos no Rio Paraná.

Adiantaram esperar que isso ocorra antes da segunda-feira, data em que se deve começar em Punta Del Leste, Uruguai, a reunião de chanceleres de países da Bacia do Prata. Integram este sistema a Argentina, Bolivia, Brasil, Paraguai e Uruguai. Embora na agenda dessa conferência não figure o tema do aproveitamento hidrelétrico, acredita-se que a reunião estará dominada pelos contatos a serem realizados entre os ministros de Relações Exteriores Carlos Pastor, da Argentina, Alberto Nogues, do Paraguai, e Azeredo da Silveira, do Brasil.

Em declarações feitas por telefone, de Brasília, para uma emissora de rádio de Buenos Aires, o embaixador argentino no Brasil, Oscar Camilion, confirmou ontem à noite a iminência da comunicação brasileiro-paraguaia.

"O porta-voz do Itamarati, Felipe Lampreia, fez durante os últimos dias várias afirmações e devo indicar que nestes momentos a situação é a seguinte: estamos esperando que o governo brasileiro responda à nota apresentada na semana anterior pelo Governo argentino. Isto poderia ter ocorrido anteontem, mas ficou adiado possivelmente para hoje de modo em que em poucas horas teremos a reposta, que nos permitirá conhecer a posição do governo do Brasil e com ela a perspectiva de que o diálogo continue", afirmou Camilion.

Brasil e Paraguai iniciaram a construção de uma gigantesca represa em Itaipu. Argentina e Paraguai pretendem realizar uma segunda obra hidrelétrica, de menor magnitude, em Corpus, a uns 200 quilômetros água abaixo no rio Paraná.

O funcionamento e rentabilidade da empresa de Corpus dependerá das modalidades da de Itaipu. Quando parecia existir um acordo sobre a base da instalação de 18 turbinas em Itaipu, Brasil e Paraguai informaram que colocariam 20 turbinas. A Argentina considerou que isso constituia um "novo elemento" na negociação, que impedia o acordo.

"Paraguai e Brasil produziram esse novo fato. A eles corresponde agora a iniciativa para superar esta situação", afirmou anteontem um alto funcionário da chancelaria argentina. Foi o segundo contratempo registrado este ano. Em maio, o Brasil cancelou uma reunião de chanceleres dos três países que deveria ser realizada em Brasília, sob a alegação de que a Argentina havia introduzido em discussão "elementos novos".

O presidente Jorge Videla, num discurso à nação, pronunciado na última quinta-feira, afirmou qus "os contatos com Brasil e Paraguai avançaram consideravelmente durante o decorrer destes dois últimos anos. Agora se encontram num ponto em que se torna necessária uma reflexão final e um esforço também final. A Argentina tem mantido uma atitude coerente e racional que continuará inspirando suas posições em defesa do interesse da nação. Nossa tese é, em última instância, simples: é preciso encontrar um justo equilíbrio entre os interesses dos três países".

A Argentina tem manifestado que somente realizará a obra de Corpus se ela for rentável e satisfizer seus interesses. Destacou que também tem abertas várias alternativas, uma das quais seria a exploração hidroelétrica do curso médio do rio Paraná, integralmente em território argentino. Foi assinado um contrato para estudos de factibilidade desse projeto com a União Soviética, que se ofereceu para financiar a obra.

Enzo Debernardi, o mais alto funcionário paraguaio na área hidroelétrica, disse na semana passada que se a Argentina desistir da obra de Corpus, o Governo de Assunção poderia realizá-la por sua própria conta, com financiamento brasileiro.

Reitor fechou o DCE e disse ao Ministro que havia corrupção

Brasília — Em telex enviado ao Departamento de Assuntos Estudantis do Ministério da Educação e Cultura, a Universidade Estadual de Londrina justificou o fechamento do Diretório Central de Estudantes e dos Diretórios Acadêmicos Setoriais e a cassação do mandato de seus dirigentes.

Segundo o telex, a decisão foi tomada após uma reunião de membros do Conselho de Administração, que depois de seis horas de duração, levou os conselheiros a concluir que ocorreu uma "verdadeira corrupção" dentro do DCE e dos diretórios setoriais, com "aplicação imoral e ilegal" das verbas concedidas pela universidade através de taxas pagas pelos estudantes nos atos de matrícula.

O reitor José Carlos Pinotti denunciou a infração de várias normas legais pelos diretórios na prestação de contas, assim como uma tentativa de desvinculação do DCE da universidade, "através de uma manobra heptangular, envolvendo sete organizações, inclusive entidades estranhas a universidade, para instalar uma sede fora do campus através de reforma do antigo prédio da UES".

Ontem, mil estudantes protestaram contra a intervenção do reitor

Londrina — Cerca de 1 mil estudantes da Universidade Estadual de Londrina (UEL) decretaram, um dia de protesto, como reação a atitude adotada segunda-feira à tarde, pelo reitor José Carlos Pinoti, de fechar o DCE e cinco Diretórios acadêmicos e cassar os mandatos dos seus dirigentes, sob a alegação de irregularidades nas respectivas prestações de contas.

O Diretório Acadêmico de Saúde foi o único que ficou a salvo da intervenção da reitoria e, em sua sede, aproximadamente 40 dirigentes estudantis da UEL amanheceram em vigília.

Às 11 horas, comandaram uma assembléia geral, no campus da universidade, para encaminhar a formação de um DCE-livre. Ainda ontem os pais dos líderes estudantis divulgaram uma moção onde afirmam confiar totalmente em seus filhos, "tendo certeza de que eles não cometeram e nem estão cometendo crime algum".

Rendimento da universidade baixou nos últimos anos

Brasília — A população universitária brasileira é composta por uma proporção cada vez maior de elementos provenientes das camadas sócio-econômicas mais favorecidas, mas apesar disso o rendimento das instituições de nível superior do país decresceu. A conclusão é de um estudo do Centro de Recursos Humanos da Universidade Federal da Bahia, que chegou ontem ao Ministério da Educação.

O estudo da Universidade Federal da Bahia sobre as condicionantes sócio-econômicas do desempenho escolar dos estudantes da UFBA servirá como base ao desenvolvimento de estudos semelhantes a serem orientados pelos Departamentos de Assuntos Estudantis e Universitários do MEC em todo o país.

A elaboração do estudo na Universidade Federal da Bahia foi patrocinada pelo DAE como modelo para o desenvolvimento de pesquisas nas demais universidades. O levantamento da situação sócio-econômica do estudante universitário brasileiro, que deverá estar completo até o final do ano que vem, servirá de base à política de ação de assistência ao estudante pelo Ministério da Educação e Cultura.

"Estudo da UFBA é um modelo para uniformização das pesquisas no setor — explicou o professor Cleto de Assis, diretor-geral do DAE. Já existem vários trabalhos, mas realizados de uma forma irregular e esparsa, adotando técnicas de avaliação diferentes, que não podem ser utilizados como base para a orientação de uma política de ação".

Apoiando-se em dados estatísticos do MEC, o estudo não se restringe apenas à Universidade Federal da Bahia: em sua introdução, toma como base o desempenho de toda a universidade brasileira nos últimos anos, para uma comparação analítica dos resultados obtidos em Salvador.

O estudo conclui, em suas considerações gerais, que, embora se possa constatar um aumento percentual de vagas de ingresso, o número bruto de candidatos que não ingressaram no ensino superior também continua crescendo, ao mesmo tempo em que constata a seletividade sócio-econômica da população universitária, "motivada pela privatização crescente do ensino e pelo número bruto cada vez maior de candidatos que não logram acesso ao ensino superior".

FRIGORÍFICO PEPERI S/A
INDÚSTRIA E COMÉRCIO
CGC-MF 83 416 081/0001-32
ASSEMBLÉIA GERAL EXTRAORDINÁRIA

Ficam convidados os senhores acionistas de "FRIGORÍFICOS PEPERI S/A INDÚSTRIA E COMÉRCIO" para se reunirem em Assembléia Geral Extraordinária, em sua sede social, à rua La Salle, n.º 356, na cidade de São Miguel D'Oeste SC, às 20,00 horas do dia 12 de dezembro de 1978, a fim de deliberarem sobre a seguinte ORDEM DO DIA: 1.º) - Retificar e Ratificar os atos praticados na Assembléia Geral Ordinária do dia 12.05.1978; 2.º) - Transformação de ações preferenciais em ações ordinárias nominativas (quinze milhões de ações); 3.º) - Alteração dos Estatutos Sociais, adaptando-os as exigências da "PROCAPE"; 4.º) - Outros Assuntos Gerais de Interesse da Sociedade.

São Miguel D'Oeste, 27 de novembro de 1978.
OLIMPIO DAL MAGRO
Presidente do Cons. de Adminis.

CASAS DE ALVENARIA - NOVAS
SINAL Cr$15.000,00
Mensalidade Cr$3.300,00
SEM PARCELAS INTERMEDIÁRIAS

Localizadas em local privilegiado,
à 15 minutos do centro,
contendo: Ampla sala de estar,
3 dormitórios,
cozinha e banheiro com azulejos até o teto,
fino acabamento, jardim e quintal.
Vendas e informações: Status Construções e Serviços Ltda.
Rua Pedro Demoro 1783 - Fones 44-2479 ou 44-3880.
Plantão: sábados o dia todo e domingo até as 12 horas.

GELO EM SACO PLÁSTICO
Hoepcke TEM

Para festas, praias, etc., compre gelo em saco plástico. É fácil transportar e a embalagem garante sua durabilidade.

Você que é proprietário de bar, armazém, supermercado, restaurante, pode ser revendedor, basta telefonar para 22-2582.

Frigoríficos Hoepcke - Rita Maria - fone 22-2582.

CENTRO — 2.500,00 MENSAIS

Não perca essa oportunidade de comprar esse apartamento próprio para casal, com quarto, sala, cozinha, BWC, área de serviço e garagem. Azulejos decorados até o teto, esquadrias de alumínio, etc. Lembre-se: são poucas unidades.
Informações diretamente na Empresa ou solicite a visita do corretor.
Plantão: diariamente até as 20:00 hs.
SÁBADO ATÉ 16:00 hs. — DOMINGO ATÉ 12:00 hs.

PREDIBENS
incorporadora, construtora e imobiliária
Av. Rio Branco, 104 — CRECI 131
Fones — 22-6099, 22-6756 e 22-4769

Novas Tardes Tupi.

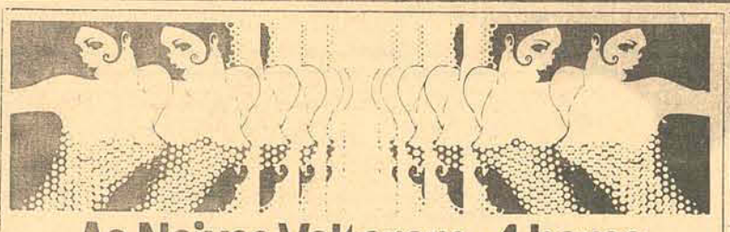

As Noivas Voltaram • 4 horas

Zorro • 5 horas

Pinóquio
5 e meia

Clube do Mickey
6 e vinte

6 horas

Na cultura

VIVA O CARNAVAL DE RUA

AMOR À ILHA

Promoção O Estado
TV Cultura
Diretur

Acervo: Biblioteca Pública SC - Hemeroteca Digital Catarinense

Exposição de trabalhos de Natal em São Bento

A Prefeitura de São Bento do Sul solicita aos interessados, que se inscrevam para expor seus trabalhos na Exposição de Artesanato Natalino que será realizada naquela cidade entre 3 a 23 de dezembro. Na praça Getúlio Vargas, a mostra reunirá diversos tipos de artefatos para o Natal, desde aqueles para decoração, como outros de utilidade. O objetivo da promoção é incentivar os trabalhos manuais e dos artesãos.

Em Blumenau a Noite de Arte da FURB

Hoje em Blumenau, os formandos do curso de Educação Artística, os professores e o Setor de Divulgação da FURB promovem a Noite de Arte, a partir das 20 horas. A promoção conta com a apresentação da peça "O Cavalinho Azul" de Maria Clara Machado, a abertura da III Exposição de Artes Plásticas, entrega dos prêmios aos vencedores do III Concurso de contos da FURB, apresentação de Canto e Grupo Instrumental e o lançamento do livro "Teatro na Educação Artística", da profª. Edith Kormann.

CONTOS

Entre 96 contos de 48 escritores inscritos no III Concurso de Contos promovido pela FURB, foi classificado em primeiro lugar "FONGO" do professor da UFSC José Curi. Em segundo, "AS CAPIVARAS", do professor João Nicolau Carvalho, Reitor da Universidade para o Desenvolvimento do Estado de Santa Catarina, UDESC. Em terceio ligar, foi classificado o conto "A COBRA", de Edith Kormann.

A comissão julgadora, formada pelos escritores Péricles Prade, Pinheiro Neto e Roberto Saut, levou em consideração para a escolha dos contos, a síntese, a densidade e o acabamento.

Hoje é dia de Chico City

Embora Canavieira se julgue um político espertíssimo,
Feitosa continua embromando-o e, nas horas vagas, tomando seu dinheiro.
Azambuja, fingindo que está doente, inventa mais um golpe e chama um médico para visitá-lo.
Enquanto isso, Padre Bento (de sacolinha em punho) volta a visitar Pantaleão e Terta que, para se livrar dele, oferece uma galinha para rifar.
Continuam a se apresentar os ex-alunos do Professor Raimundo.
Quem chega agora, é Quinderé. E sempre agarrado a sua noiva Fafá, Alberto Roberto vai contracenar com Thelma Elita e acaba levando Da Júlia ao desespero.
Bozó, equipado com uma velha máquina fotográfica, tipo lambe-lambe, vai para a galeria do cinema fotografar as moças, quando, debaixo do pano preto, espia pela lente e só vê a figura de sua apaixonada Magé.
O Dr. Seixas vai a casa de Coalhada convidá-lo para um banquete.

O QUE HÁ PARA VER

NO CINEMA

O Salão Kitty - Com Helmutt Berger, Ingrid Thulin. Às 14, 16, 19h45min e 21h45min, no **CINE CECOMTUR**. Censura 18 anos.

Cruz de Ferro - Com Maximilian Schell, Senta Berger, James Coburn. Às 15, 19hh45min e 21h45min, no **CINE SÃO JOSÉ**. Censura 18 anos.

Comboio - Com Kris Kristtoperson, Ali MacGraw. Às 15, 20 e 22hs no **CINE CORAL**. Censura 16 anos.

A Maldição das Aranhas - Com William Shatner, Tiffany Bolling. Às 17, 19h45min e 21h45min, no **CINE RITZ**. Censura 16 anos.

Um Marido Contagiante - Com Milton Moraes, Maria Claudia, e **Simbad, O Marujo Trapalhão**. Com Renato Aragão, Dedé Santana. 14 e 20hs, no **CINE ROXY**. Censura 18 anos.

O Homem que caiu na Terra - Com David Bowie, Candy Clark. Às 20hs, no **CINE JALISCO**. Censura 14 anos.

Sete Noites no Japão - Com Michael York, Hidemy Aoki; e **O Boxeador Chinês de um Braço** - Com Tang Wu, Wuang Li. Às 20hs, no **CINE GLÓRIA**. Censura 18 anos.

A Fêmea de Bruce Lee - Com Judy Lee. Às 20hs, no **CINE RAJÁ**. Censura 18 anos.

NA TV

CULTURA-6

11:15 - TVE
11:45 - Aula de Inglês
12:00 - Esper
12:30 - Diálogo
12:40 - Jornal da Tarde
13:00 - Bola em Jogo
13:30 - Cientista Infernal
14:00 - Cinema 6 - "Uma Louca Entre Loucos"
15:30 - A Família Robinson
16:20 - Mamãe Calhambeque
16:45 - Dom Pixote
17:10 - Speed Racer
17:40 - Os Pankekas
18:00 - Clube do Mickey
18:30 - Salário Mínimo
19:10 - O Direito de Nascer
19:50 - Jogo Aberto
20:00 - Aritana
20:40 - Ronnie Von
22:35 - O Grande Jornal
23:00 - Longstreet
00:00 - Cinema Classe Especial - "Respondendo à Bala".

COLIGADAS-3

11:30 - Abertura
11:45 - Telecurso 2.º Grau
12:00 - Pernalonga
12:25 - Jornal Universitário
12:30 - Jornal Hoje - Local
12:45 - Globo Esporte
13:00 - Jornal Hoje Nacional
13:30 - Locomotivas
14:00 - Sessão da Tarde
1.ª parte: Nova Dimensão
2.ª parte: Super Amigos - "A Ameaça"
16:00 - Scooby Doo "Cinema de Terror"
16:30 - Faixa Nobre Muppet Show
17:00 - Telecurso 2.º Grau - reprise
17:15 - Globinho
17:30 - Sítio do Picapau Amarelo
18:05 - A Sucessora
18:40 - HB 78 - "Careta Mutreta"
18:50 - Pecado Rasgado
19:35 - Bola na Rede
19:40 - Jornal Nacional
20:05 - Dancin'Days
20:55 - Chico City
22:00 - Sinal de Alerta
22:40 - Jornal Amanhã
23:00 - Holocausto
00:00 - Coruja
Colorida: "Voar É Com os Pássaros"

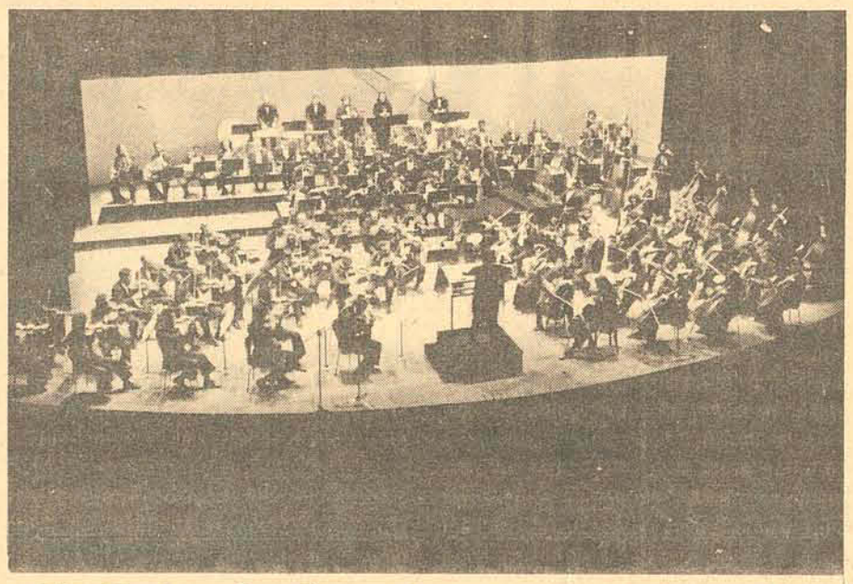

Sinfônica de Campinas toca em Joinville

Finalizando a série de apresentações em Santa Catarina, a Orquestra Sinfônica Municipal de Campinas estará se apresentando hoje em Joinville, às 20:30 horas, na Catedral do Bispado. Deste modo, será apresentado gratuitamente para o Joinvilense que aprecia a música erudita orquestrada e tem poucas chances de ver ao vivo, uma sinfônica considerada pela crítica especializada como uma das melhores do país.

Do repertório da Sinfônica de Campinas constam músicas de Wagner, Villa-Lobos, Carlos Gomes e Gershwin, sob a regência do maestro Benito Juarez.

Das principais características da Sinfônica, é que é a única formada por músicos genuinamente brasileiros, com média de idade de 25 anos. A chegada da comitiva será por volta das 12 horas de hoje, com um ensaio programado para as 16 horas. São 110 pessoas que formam a comitiva e 87 músicos.

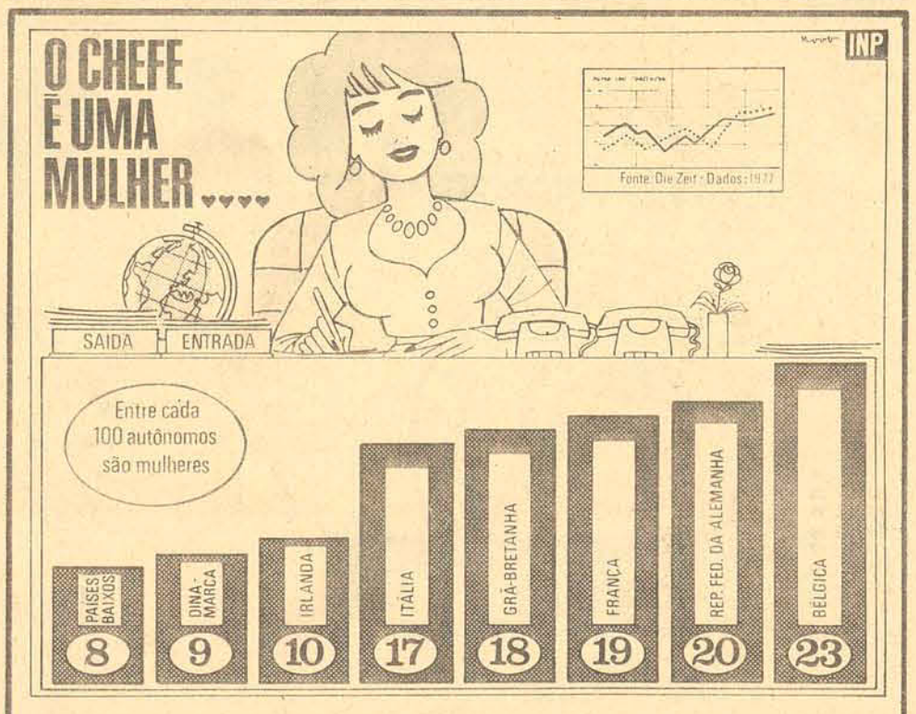

"A mulher na profissão ainda é onerada pelo tabu do preconceito e do complexo de inferioridade", diz Lilly Joens, presidente da Associação das Empresárias da República Federal da Alemanha. E, como afirma a chefe de uma empresa eletro-técnica de Duesseldorf "é difícil para as mulheres, acima de tudo muito mais difícil quando querem assumir posições de chefia". De cerca de 5 mil managers da economia alemã ocidental, apenas 90 são mulheres. É verdade que esses dados se referem ao ano de 1976. Mas isto não altera o fato que não chega a ser 2% de chefes femininos entre Kiel e Munique, e que esse número não aumentou consideravelmente até hoje. Mais favorável é o quadro quando se incluem as empresárias autônomas. Com uma participação de 20% a República Federal da Alemanha ocupa o 2.º lugar, depois da Bélgica e antes da França. O sexo feminino tem especial preferência para atividades de comércio e prestação de serviços. Entre 100 chefes mulheres, 30 encontram-se nesses dois setores de atividades. Esse fato por certo se explica porque muitas mulheres jovens arriscam a sua autonomia com butiques de modas. No total, 31% de todas as empresárias alemãs ocidentais fundam elas mesmas as suas firmas. O resto, ou seja, um pouco mais de 2/3 chegou às suas mãos com a herança. Por ramos de atividade seguem-se ao setor de prestação de serviços respectivamente com 15% os ramos "Agricultura", bem como "Bancos-Seguros". A "Indústria" e "Transporte" têm respectivamente 11 e 10%) O setor de "Construção civil", com apenas 3% é o ramo menos interessante e explorado pelas empresárias autônomas.

Carnaval volta às ruas com Banda de Amor

O carnaval chega bem mais cedo em Florianópolis, este ano. Hoje à noite, na Beira-Mar, os foliões estarão cantando e dançando os sucessos carnavalescos em meio a confetes e serpentinas. Trata-se do lançamento da Banda de Amor à Ilha, comandada por Luis Henrique e que veio mesmo para ficar ao lado do carnaval de rua.

Aliás, "viva o carnaval de rua" é o próprio lema da banda que será batizada oficialmente pelo folião número 1 da cidade: o Rei Momo Lagartixa.

Às 21 horas, na praça Lauro Muller, próximo as ruas Bocaiúva, Esteves Júnior e Av. Beira Mar, Luis Henrique e Túlio Carpes estarão recebendo os convidados, ou seja, o povo todo da Ilha.

CORAÇÃO

Com o distintitvo que é um coração bem vermelho, apaixonado pela Ilha, a Banda é composta de 13 instrumentos de sopro e 6 de percussão e executará principalmente os maiores sucessos de todos os carnavais. Lagartixa batizará a Banda de Amor à Ilha, abrindo oficialmente o carnaval de 79.

Mesmo antes de sair às ruas, a Banda já está fazendo sucesso e já foi contratada para animar o baile do Hawaii, no LIC, a Caça ao Tesouro, no Santinho, o grito de Carnaval oficial da Cidade, no dia 16 de novembro, na FAC, prometendo assim, altíssimas vibrações para o carnaval.

O lançamento da Banda de Amor à Ilha é uma promoção conjunta que reúne o jornal "O ESTADO", a TV CULTURA e a DIRETUR.

Marcos D'Aquino expõe obras em Joinville

A Galeria de Arte Lascaux e a Associação Beneficiente Santa Luiza de Marilac convidam a todos para a Exposição de Pinturas de Marcos D'Aquino, hoje às 21 horas na rua Ministro Calógeras, 697.

D'Aquino

Marcos D'Aquino nasceu em Joinville e nesta cidade iniciou seus primeiros contatos com a pintura. Terminando seus estudos secundários mudou-se para Curitiba, fazendo ao mesmo tempo o curso de Filosofia e a Escola de Belas Artes.

Partiu para a França em 1968, onde completou o mestrado em Filosofia. Nesta época, resolveu dedicar-se inteiramente à arte, optando pela Encáustica, como técnica de trabalho.

Em outubuo de 1973 realizou uma exposição individual na "Maison Des Jeunes Et De La Culture", de Oullins, cidade próxima da Lyon. Em 1974 vence o concurso instituído pelo Ministério da Saúde da França para criação de um cartaz que é o carro-chefe da campanha contra o tétano.

No mesmo ano lhe é conferido o 1.º prêmio do público na coletiva realizada pelo Instituto Pasteur, em Lyon. E também em 74 foi convidado para a Exposição Nacional com o tema: "Les Travailleurs Et Les Arts. Desde então, vem realizando individuais e participando de coletivas em toda a Europa. A crítica especializada e o público europeu, prestigiam grandemente sua arte, a tal ponto que Marcos D'Aquino somente pôde trazer 12 trabalhos para mostrar nesta visita que faz a Joinville, após mais de dez anos de ausência.

Encáustica

A encáustica é uma técnica que foi utilizada pelos egípcios, da qual existem peças datadas de 3.000 aC. Consiste na mistura de pigmentos colorantes pulverizados, com cera de abelha derretida. O trabalho em si, se processa com uma espátula, aquecida na chama de uma lamparina. Os egípcios usavam como suporte para este tipo de pintura a pedra e o mármore.

Atualmente se utiliza o cartão ou a madeira, anteriormente preparados. No modelar, alisar, romper os tons, transpô-los uns aos outros, se concentram os maiores desafios a esta pouco usual técnica de pintura.

Amor Bandido em sessão da Imprensa

Hoje às 10 horas, no Cine Cecomtur, será lançado em sessão especial para a Imprensa o filme Amor Bandido, de Bruno Barreto.

No elenco, Paulo Gracindo, Cristina Aché e Paulo Guarnieri, com produção de Luis Carlos Barreto. No seu quarto longa-metragem Bruno Barreto talvez consiga arrancar o mesmo aplauso da crítica e repetir seus sucessos de bilheteria. Na verdade, Bruno é um diretor de êxito precoce. Aos 23 anos de idade, possui três filmes elogiados, sendo dois deles campeões de bilheteria.

Segundo a crítica, o defeito do filme está no lacrimoso enredo. Protagoniza as desgraças da adolescente Sandra (Cristina Aché), expulsa de casa pelo pai policial (Paulo Gracindo). Desavisada, a garota vai se consolar logo nos braços de Toninho (Paulo Guarnieri), pequeno marginal que ganha a vida assaltando motoristas de táxi.

Assinam também o texto do filme dois nomes consagrados como José Louzeiro (Lúcio Flávio) e Leopoldo Serran (Te Segura, Malandro e Tudo Bem).

Antropologia Folclore e Turismo

O professor Veríssimo de Melo, da Universidade Federal do Rio Grande do Norte e um dos fundadores do Museu Câmara Cascudo, de Natal, está em Florianópolis ministrando um Curso de Antropologia, Turismo e Folclore, no Centro de Ciências Sociais da UFSC.

Veríssimo está na capital com o patrocínio do Sub-Programa de Seminários de Estudos Integrados do Projeto Rondon e estará até o dia 1 de dezembro falando sobre folclore, como uma das metras do turismo cultural; conceituação do colclore como ramo da Antropologia, literatura oral, literatura de cordel, arte, artesanato e medicina popular.

Cerâmica tem Exposição em Blumenau

Blumenau (Sucursal) — A partir de hoje, dia 30, até 10 de dezembro, ficará exposta à visitação do público, a mostra de cerâmica de Maria Aparecida Prudêncio Ghellere e Maria Cecília Poli Kretzer, na Galeria Açu-Açu.

Com temas históricos em suas obras, é a primeira vez que as duas ceramistas apresentam seus trabalhos em uma galeria de arte.

Há cerca de três meses que Maria Aparecida e Maria Cecília vêm trabalhando nas peças de cerâmica que terão formas e cores projetadas especialmente para a exposição, com todos os trabalhos ainda inéditos.

Maria Cecília é professora de Educação Artística no Colégio Santo Antônio e professora de pintura na fábrica de tintas Hering. Maria Aparecida já foi professora de Educação Artística.

ARTEMIO PALUDO
DEPUTADO ESTADUAL MAIS VOTADO DO OESTE

— Artemio Paludo de Seara, agropecuarista e industrial, diretor do Frigorífico Seara S/A, Seara Avicola Xanxerê S/A, Seara Brascarne Participações S/A, Agropecuária Angela Ltda, Agropecuária Uirapuru Ltda.

6 **Vida Política:** Artemio Paludo nunca disputou cargo eletivo e a pouco tempo se envolveu em política.

— Foi em 1974 a convite do Governador Antonio Carlos Konder Reis que se envolveu politicamente, em 1975 assumiu a presidência do diretório da ARENA em Seara, em 1976 com a colaboração das lideranças locais ARENA reconquistou a Pref. Municipal.

1.º - Como político novo como obteve esta expressiva votação?

— Principalmente junto aos agricultores, porque sendo filho de agricultor e até hoje exerço atividades agropecuárias, mantive contato pessoal durante a campanha com mais de 1.500 líderes rurais.

— Junto aos desportistas, pois venho praticando esporte a muitos anos, tendo participado em várias partidas durante a campanha eleitoral em diversos municípios.

— Também o apoio recebido de empresas ligadas ao ramo da suinocultura e avicultura. (Itapiranga, Capinzal, Rio do Sul, Lages, Blumenau, Itajaí, Pres. Getúlio, etc.).

2.º - Onde foi a sua maior votação?

— No Oeste 15.500 votos, sendo que na região de Seara-Xanxerê, onde mantemos nossas atividades ultrapassamos 11.500 votos, totalizando 19.642 com as outras regiões do Estado.

3.º - Quais as principais atividades que V.Sa., exerce ou exerceu?

— **No setor ligado a agropecuária:**

* Fui Vice-Presidente da Associação Catarinense de Criadores de Suínos (Concórdia)
* Vice-Presidente da Associação Brasileira de Criadores de Suínos (Estrela - RS)
* Vice-Presidente da Associação Catarinense de Avicultores (Florianópolis)
* Fundador e membro da 1.ª diretoria do Sindicato dos Trabalhadores Rurais de Seara.
* Presidente do Sindicato Rural de Seara.

— **No setor ligado a indústria e comércio:**

* Fui Tesoureiro do Sindicato das Indústrias de Carne de Santa Catarina.
* Tesoureiro da Associação das Indústrias de Carnes de Santa Catarina
* Fundador e 1.º Presidente do Clube de Diretores Lojistas de Seara.

— **Outros Setores:**

* Fui Presidente do Conselho de Desenvolvimento Municipal.
* Presidente - Presidente de Divisão e Vice-Governador do Lions Clube.
* Presidente da S.E.R. Searaense.
* Presidente da Associação de Pais e Professores - Seara.
* Vice-Presidente do Conselho de Administração Paroquial - Seara.
* Presidente do Conselho Comunitário - Seara.
* Presidente do Diretório Municipal da ARENA - Seara.

4.º - O que Seara conseguiu depois do seu envolvimento político?

— No Governo Konder Reis as principais obras foram:

1.º - Asfalto Seara—Concórdia (em conclusão final)
2.º - Estrada Seara-Itá
3.º - Ginásio de Esportes coberto
4.º - Agência do Banco do Brasil
5.º - 23 quadras de esporte para o interior
6.º - 22 linhas de eletrificação rural
7.º Casan (em implantação)
8.º - Central telefônica discagem direta

Conclusão:

Agora como Deputado Estadual, eleito PALUDO agradece a todos aqueles que colaboraram na sua eleição, aos que confiaram com o seu voto e espera lá na Assembléia defender os interesses dos agropecuaristas, operários, professores, desportistas e de todos aqueles que necessitarem de sua colaboração.

Acervo: Biblioteca Pública SC - Hemeroteca Digital Catarinense

SUPLETIVOS EM TODO O ESTADO COMEÇAM NO DIA 13. O NÚMERO DE CANDIDATOS: 7.414.

OS exames supletivos no Estado de Santa Catarina terão início dia 13 de dezembro, com a prova de Ciências Físicas e Biológicas. O número de inscritos na Secretaria de Educação e Cultura para o 1.º grau foi de 2.050 candidatos, que realizarão um total de 7.590 provas. Para o 2.º grau, o número de candidatos é bem maior: 5.364, que inscreveram-se para mais de 22 mil provas. As disciplinas com maior número de inscritos são Matemática e Ciências Físicas e Biológicas.

Em Florianópolis, os exames serão realizados no Instituto Estadual de Educação — IEE. Além da Capital, ainda haverá provas nas cidades de Tubarão (643 inscritos), Criciúma (1316), Blumenau (480), Joinville (452), Rio do Sul (105), Lages (731), Mafra (328), Joaçaba (208), Concórdia (338), Chapecó (430), São Miguel do Oeste (258), Itajaí (234), e Caçador (142).

O concurso supletivo se estende até o dia 16. A coordenadoria dos exames está dando as últimas informações, e desde já recomenda que os candidatos se apresentem nos locais estipulados pela SEC em cada cidade portando o cartão de inscrição e a carteira de identidade e que cumpram os horários, já que não será permitida de forma alguma a entrada na sala de provas depois da hora marcada.

O exame de Língua Nacional e Literatura Brasileira contará novamente com a prova de redação. Esta é a quarta vez que a redação é aplicada no supletivo de Santa Catarina, e segundo a coordenadora da Comissão dos Exames Supletivos, Celina Cordiolli, o nível exigido deverá ser o mesmo dos anos anteriores. Ela contou que, por ocasião dos últimos exames, foram feitos levantamentos dos índices alcançados pelos candidatos, e a constatação foi de que na maioria dos casos os alunos que não se saem bem na redação também não alcançam boas notas em Língua Nacional, principalmente no tocante à interpretação de textos. A causa, diz ela, é que o ensino se distanciou da redação e o uso do português anda péssimo. Recomenda que os candidatos façam exercícios, tentando a interpretação de obras e textos de autores nacionais e de artigos publicados nos jornais.

PROGRAMA PARA O 1.º GRAU

O programa estipulado pela SEC é o seguinte: — Ciências Físicas e Biológicas — O ambiente: solo, água, ar, matéria energia; energia mecânica, calorífica, luminosa; seres vivos — os vegetais, animais e o homem. Energia Elétrica e Magnética.

— Educação Moral e Cívica — O universo, a religião, valores morais e cívicos, a família, a nação brasileira, os símbolos, a pátria brasileira, o Brasil e o mundo.

— OSPB — O homem e a Organização Social; Vida em família; Grupos sociais; Organização Política; Organização Política e Administrativa do Brasil; Organização Econômica e Social do Brasil; O Homem na Democracia; Relações Internacionais.

— História — A Era dos Descobrimentos; O Brasil Colônia; O Brasil Monárquico; O Brasil Império; A Lavoura Cafeeira; O Brasil República.

— Geografia — A Terra no Espaço; O Relevo Terrestre; Clima e Atmosfera; População; Atividades Econômicas; As Cidades; Regiões Brasileiras; Santa Catarina — Aspectos físicos, econômicos e humanos.

— Língua Nacional — Fonética e Fonologia; Morfologia; Sintaxe; Estatística e Literatura; Pontuação e Sinais Gráficos; Interpretação de textos (redação).

— Matemática — Conjuntos; Conjuntos de Números Naturais; Conjuntos de Números Inteiros; Conjunto de Números Racionais; Conjuntos de Números Reais; Cálculo Algébrico; Frações Algébricas; Equações e Inequações; Sentenças Abertas e Fechadas; Relações e Funções; Sistema Internacional de Unidades; Unidade não Decimais; Grandezas Proporcionais e Médias; e Geometria Plana.

2.º GRAU

— Ciências Físicas e Biológicas — Biologia: Método da Ciência; Organização dos Seres; Estrutura e Função dos Vegetais; Caracteres Gerais dos Seres Vivos; Animais; Fisiologia Animal; Hereditariedade e Desenvolvimento; Relações Ecológicas; Origem da Vida; Crescimento e Equilíbrio Populacional; Física; Mecânica; Dinâmica; Estática dos Sólidos; Mecânica dos Líquidos e Gases; Oscilações e Movimento Ondulatório; Calor e Termodinâmica; Eletricidade; Corrente Elétrica e Circuitos; Eletromagnetismo; Ótica; Estrutura do Átomo e Partículas Elementares. Química: Ciência Experimental; Estrutura Atômica; Corda Eletrônica; Classificação Periódica dos Elementos; Ligações Químicas; Relações Quantitativas nas Reações Químicas; Compostos Inorgânicos; Reações e Equações; Átomo de Carbono; Isomeria; Funções orgânicas; Hidrocarbonatos.

— Educação Moral e Cívica — Sua importância, necessidade, objetivos, nacionalidades, a terra, o homem, as instituições, a família, a religião, a escola, o trabalho, o Estado, estruturas políticas contemporâneas, democracia e comunismo, o Brasil e o mundo, características da política exterior contemporânea.

— OSPB — A Sociedade Brasileira; A Economia Nacional; Organização Política do Brasil; O Brasil no Mundo Atual.

— História — O Absolutismo e a Reação Liberal; A Vitória das Idéias Liberais; A Europa Após 1870; o Mundo em Nossos Dias;

— Geografia — População e Recursos; População Mundial; Disponibilidade de Alimentos; O Ataque do Homem à Natureza; Crescimento Demográfico Brasileiro; Crescimento Populacional e Desenvolvimento Econômico; Progresso Tecnológico e o Aproveitamento dos Recursos Naturais; O Exemplo Brasileiro — áreas desenvolvidas e subdesenvolvidas; O Continente Americano; A Euorpa; Ásia; África.

— Língua Nacional — Fonética e Fonologia; Morfologia; Estilística; Literatura Geral do século XV ao modernismo; Literatura Catarinense.

— Língua Estrangeira Moderna — Inglês: Artigos; substantivos; Pronomes; Verbos e Advérbios; Preposições; Francês: Substantivos; Adjetivos; Pronomes; Verbos; Advérbios; Preposições; Conjunções. Espanhol: Alfabeto Gráfico e fonético; Pontuação; Silabação; Artigos e Contrações; Casos de Eufonia; Classe de Palavras; Vocabulários.

— Matemática — Elementos da Teoria dos Conjuntos; Relações e Funções; Funções Lineares e Funções Quadráticas; Função Exponencial e Funções Logarítmicas; Funções Circulares; Sucessões Numéricas; Matrizes; Análise Combinatória; Geometria Euclidiana Tridimensional.

O calendário das provas

DIA	HORÁRIO 13	14	15	16
	7:30 - 9:30 Ciências Físicas e Biológicas (1.º grau)	7:30 - 10:30 Língua Nacional (1.º grau)	7:30 - 10:00 Matemática (1.º grau)	7:30 - 9:30 Geografia (1.º grau)
	10:00 - 12:00 Ciências Físicas e Biológicas (2.º grau)	11:00 - 13:00 Educação Moral e Cívica (2.º grau)	10:30 - 12:30 Língua Estrangeira Moderna 2.º grau)	10:00 - 12:00 Geografia (2.º grau)
	14:00 - 16:00 História (1.º grau)	14:00 - 16:00 Educação Moral e Cívica (1.º grau)	14:00 - 16:00 O.S.P.B. (1.º grau)	14:00 - 16:00 O.S.P.B. (2.º grau)
	16:30 - 18:30 História (2.º grau)	16:30 - 19:30 Língua Nacional e Lit. Brasileira (2.º grau)	16:30 - 19:30 Matemática (2.º grau)	

O ESTADO
JOINVILLE
Rua do Príncipe, 330
Ed. Manchester, 1.º Sala 101
Fone : (0474) 22-2733
Telex 0474110

TURMA "PROF. ALDO AVILA DA LUZ"
FACULDADE DE DIREITO
1968
CONVITE

Em comemoração aos **10 anos** de formatura, está programada uma confraternização que se realizará no dia 09 (nove) de dezembro às 18,30 horas com missa no Colégio Catarinense, culminando com um jantar a bordo do iate "Turimar V" do Flomar, com embarque marcado para às 20,00 horas do mesmo dia.

Inscrição: Caixa Econômica Estadual Posto Palácio da Justiça das 9,00 ás 17,00 horas até dia 04/12.

Preço: Cr$ 270,00 por pessoa.

Nota de Esclarecimento: Os acompanhantes pagarão a mesma taxa de inscrição.

OS INTERESSADOS QUE SE ENCONTRAREM FORA DA CAPITAL PODERÃO ENTRAR EM CONTATO COM **REGINA** OU **MARIA HELENA** PELO FONE: 22-6633 RAMAL 195.

CAIXA ECONÔMICA FEDERAL

TOMADA DE PREÇOS

1. A CAIXA ECONÔMICA FEDERAL — Filial de Santa Catarina — torna público fará realizar, no dia 21/12/78, às 15h (quinze horas), LICITAÇÃO POR TOMADA DE PREÇOS com vistas a aquisição de máquinas de escritório destinadas às suas diversas Unidades e Agências.

2 As providências quanto ao cadastramento por parte das firmas interessadas deverão ser tomadas até as 15h (quinze horas) do dia 11/12/78.

3 As condições gerais e especiais que regem a operação constam do Edital n.º 008/78-CPC/SC, que se encontra à disposição dos fornecedores no seguinte endereço:

COMISSÃO PERMANENTE
DE COMPRAS E CONTRATAÇÕES
Praça XV de Novembro, 30 — 3.º andar
Florianópolis-SC

FRIGONILVA AVÍCOLA S.A.

CGC/MF 82 958 604/001 - 00
Estrada Geral de Forquilhas, Km 5 - Forquilhas - São José - S. Catarina

RELATÓRIO DA DIRETORIA

Senhores Acionistas:

Cumprindo disposições legais e estatutárias vigentes, temos a grata satisfação de submeter à apreciação de V. Ss., o BALANÇO PATRIMONIAL desta sociedade, a DEMONSTRAÇÃO DO RESULTADO DO EXERCÍCIO, e a DEMONSTRAÇÃO DAS ORIGENS E APLICAÇÕES DE RECURSOS, relativo ao exercício social encerrado em 31 de julho de 1978.

Embora os dados que ora apresentamos demonstrem a fiel situação econômico-financeira da sociedade, colocamo-nos ao inteiro dispôr dos senhores acionistas, para quaisquer informações ou esclarecimentos que se fizerem necessários.

Forquilhas, São José (SC), 20 de setembro de 1978

DR. BENÍCIO MICHELS - CPF 004185019-04
Diretor Presidente

NIVALDO MÁRIO BOLDO - CPF 133770519-53
Diretor Administrativo

BALANÇO PATRIMONIAL ENCERRADO EM 31 DE JULHO DE 1978

ATIVO

	Exercício	Exercício Anterior
CIRCULANTE	479.160,80	1.289.465,19
Caixa e Bancos	166.645,72	94.185,24
Títulos a Receber	152.376,76	198.225,00
Duplicatas a Receber	23.000,00	429.660,30
Estoques:		
Material de Embalagem	—	21.992,36
Impressos e Material de Escritório	14.810,00	17.570,00
Combustíveis e Lubrificantes	—	8.243,61
Produtos	—	138.994,52
Ração e Concentrados	—	20.230,00
Pintos e Frangos do Plantel	—	309.600,00
Caixas Plásticas	114.928,32	43.364,16
Caixas de Madeira	7.400,00	7.400,00
REALIZÁVEL A LONGO PRAZO	6.750,00	3.250,00
Depósito Compuls. s/Combustíveis	6.750,00	3.250,00
PERMANENTE	14.416.831,61	9.295.081,55
Investimentos		
Ações e Participações	82.245,00	69.769,00
Eletrobrás	58.978,81	19.291,30
Imobilizado		
Terrenos	172.979,00	172.979,00
Edificações	3.478.768,55	3.419.837,25
Instalações do Abatedouro	350.653,59	350.653,59
Aviários em Construção	—	8.249,00
Aviários	1.731.505,20	1.723.256,20
Terrenos c/Cor. Monetária	188.459,38	28.914,96
Construções em Andamento C/Cor. Mon.	2.649.230,37	176.274,36
Máquinas e Equip. p/Abatedouro	1.853.737,65	2.145.142,10
Veículos	25.500,00	140.596,00
Móveis e Utensílios	175.521,72	175.521,72
Biblioteca	1.379,40	1.379,40
Máquinas e Utens. p/Escritório	26.541,70	26.541,70
Adiant.º p/Aquis. Maqs. e Equip	156.183,00	156.183,00
Motores e Ferramentas	30.574,40	29.724,40
Máquinas e Equip. p/Avicultura	622.005,00	622.005,00
Máquinas e Equip. Diversos	52.000,00	—
Equipamentos Diversos	5.000,00	—
Máquinas e Equip. Abat. C/Cor. Mon.	1.648.003,93	9.232,56
Veículos C/Cor. Monetária	30.500,00	6.120,00
Móveis e Utensílios C/Cor. Monet.	136.030,51	7.466,42
Biblioteca C/Cor. Monetária	1.575,36	271,06
Máquinas e Equip. p/Escr. C/Cor. Monetária	30.203,38	5.673,53
Motores e Ferramentas C/Cor. Monetária	11.012,36	—
Instalações C/Cor. Monetária	125.793,28	—
Edificações C/Cor. Monetária	16.844,17	—
Aviários em Construção C/Cor. Monetária	531.534,20	—
Máquinas e Equip. p/Avic. C/Cor. Monetária	205.261,65	—
Máquinas e Equip. Diversos C/Cor. Monetária	17.160,00	—
Equipamentos Diversos C/Cor. Monetária	1.650,00	—
DIFERIDO	4.214.566,12	5.289.417,46
Amortizações	4.214.566,12	5.268.207,66
Seguros a Distribuir	—	10.209,80
Vasilhame Emprestado	—	11.000,00
TOTAL DO ATIVO	19.117.308,53	15.877.214,20

PASSIVO

	Exercício	Exercício Anterior
CIRCULANTE	3.117.094,86	2.660.263,73
Salários a Pagar	73.693,35	62.407,45
Fornecedores	1.059.867,96	1.135.515,23
Títulos a Pagar	369.609,82	391.937,74
Contas Correntes Credoras	588.128,39	104.503,84
Fornecedores Integrados	466.472,93	638.439,35
INPS a Recolher	261.129,97	97.998,98
FGTS a Recolher	70.006,65	22.094,73
Imposto Sindical a Recolher	4.416,30	2.011,08
PIS S/Receitas a Recolher	62.355,40	48.489,25
Funrural a Recolher	142.681,04	117.837,46
IRRF - P.F.	17.488,86	2.926,00
IRRF - P.J.	1.244,19	759,19
IR - S/Lucros P.J.	—	1.875,85
Financ. C/Alien. Fiduciária	—	33.467,58
EXIGÍVEL A LONGO PRAZO	18.318.792,32	14.336.935,66
Financ. Industrial BRDE	15.272.670,71	11.416.150,32
Financ. Crédito C. Rural	3.046.121,61	2.892.895,69
Financ. C/Alien. Fiduciária	—	27.889,65
PATRIMÔNIO LÍQUIDO	(2.318.578,65)	(1.119.985,19)
Capital Social		
Ações Ordinárias	1.500.000,00	1.500.000,00
Ações Preferenciais	600.000,00	600.000,00
Reservas de Reavaliações		
Reserva Cor. Monetária A. Imobilizado	5.593.258,59	233.952,89
Reservas de Capital		
Provisão para Depreciações	19.112,35	—
Depósitos para Aum. Capital	—	5.750,00
Reservas de Lucros		
Lucro à Disp. da Assembléia	4.376,97	4.376,97
Prejuízo a Amortizar		
Exercício 1976/1977	(3.464.065,05)	(3.464.065,05)
Exercício 1977/1978	(6.571.261,51)	—
	19.117.308,53	15.877.214,20

DECLARAÇÃO

O PRESENTE BALANÇO É CÓPIA FIEL DO QUE ESTÁ TRANSCRITO ÀS FLS. 09 e 10 DO LIVRO DIÁRIO N.º 01 - REG. NA JUCESC N.º 33301 EM 22-05-74.

Forquilhas - São José (SC) - 31 de julho de 1978

DEMONSTRATIVO DOS RESULTADOS REFERENTES AO PERÍODO DE 01/07/77 A 31/07/78

BALANÇO ENCERRADO EM 31/07/78

1 - RENDA OPERACIONAL		1.514.107,03
1.1 - Venda de Produtos	1.356.594,53	
1.2 - Venda Aves Plantel	157.512,50	
2 - RENDA OPERACIONAL LÍQUIDA		1.514.107,03
3 - CUSTO DAS VENDAS		(2.561.175,14)
3.1 - Produtos	2.561.175,14	
4 - RESULTADO DO EXERCÍCIO		(1.047.068,11)
5 - GASTOS GERAIS		(5.889.340,49)
5.1 - Desp. Administrativas	643.096,22	
5.2 - Despesas Tributárias	17.834,87	
5.3 - Despesas Financeiras	4.141.211,85	
5.4 - Despesas Comerciais	33.556,01	
5.5 - Amortizações	1.053.641,54	
6 - RESULTADO OPERACIONAL		(6.936.408,60)
6.1 - Prejuízo do exerc.	6.936.408,60	
7 - RENDA NÃO OPERACIONAL		365.147,09
7.1 - Recup. de Despesas	4.336,59	
7.2 - Serviços Prestados	330.906,50	
7.3 - Venda Bens A. Fixo	29.904,00	
8 - RESULTADO FINAL		(6.571.261,51)
8.1 - Prejuízo do exercício	6.571.261,51	

DEMONSTRAÇÃO DE ORIGENS E APLICAÇÕES DE RECURSOS

1 - **ORIGENS DE RECURSOS**	
1.1 - Lucro Líquido do Exercício	—
1.2 - Amortizações	1.053.641,51
1.3 - Contrib. p/Reserva de Capital e Reavaliações	5.372.668,05
1.4 - Aumento do Ativo Diferido	21.209,80
1.5 - Aumento de Financiamentos de Instituições Nacionais	3.556.451,34
TOTAL	10.003.970,73
2 - **APLICAÇÕES DE RECURSOS**	
2.1 - Prejuízo do Exercício	6.571.261,51
2.2 - Correção Monetária do Ativo Imobilizado	5.121.750,06
2.3 - Outras Contas a Receber após exercício	3.500,00
TOTAL	11.696.511,57
3 - REDUÇÃO DE VALOR DO CAPITAL CIRCULANTE	1.692.540,84

4 - DEMONSTRAÇÃO DA VARIAÇÃO DO CAPITAL CIRCULANTE

	Início do Exercício	Fim do Exercício	Variações
4.1 - Ativo Circulante	1.289.465,19	479.160,80	(810.304,39)
4.2 - Pass. Circulante	2.234.858,41	3.117.094,86	882.236,45
4.3 - Capital Circulante Líquido	945.393,22	2.637.934,06	1.692.540,84

Forquilhas - São José (SC), 31 de julho de 1978

Dr. Benicio Michels - CPF 004185019-04
Diretor Presidente

Nivaldo Mário Boldo - CPF 133770519-53
Diretor Administrativo

João José Victório Dorigon - CPF 133589449-72
Téc. Cont. - CRC-SC - 1.480

Acervo: Biblioteca Pública SC - Hemeroteca Digital Catarinense

Maternidade Carlos Correa e Asilo Irmão Joaquim (3.ª foto): aqui é impossível repousar.

Ônibus, bares barulhentos, buzina. Tudo isso cercando a maternidade.

Silêncio é o que não existe nas proximidades da Maternidade Carlos Correa e do Asilo Irmão Joaquim. Principalmente devido à rodoviária, que além de tudo é obsoleta. A reclamação: "Não dá mais para aguentar".

"O barulho de automóveis aqui está insuportável. Não dá mais para aguentar. Já fizemos várias reivindicações ao Detran para que desviasse o trânsito deste local, ou então que colocasse guardas permanentes para multar os motoristas que não obedecessem as sinalizações existentes, especialmente com relação à buzina. Mas parece que nada disso adiantou. O jeito, então, é esperar que a velha rodoviária seja transferida, e até lá nós vamos ter que suportar este barulho ensurdecedor, disse o responsável pela Maternidade Carlos Corrêa e Asilo Irmão Joaquim, Silvio Machado, sobre a grande movimentação de veículos nas três ruas que circundam o estabelecimento hospitalar. Ele acrescentou que a direção da maternidade já solicitou às empresas de ônibus que não mais estacionassem os coletivos ao lado e em frente do estabelecimento, "mas nem isso foi respeitado. Acho esse barulho dos motoristas uma pouca vergonha, um verdadeiro caso de polícia", frisou Machado.

Outro grande problema, que também contribui para "tirar o descanso dos pacientes", são os dois bares que existem na rua Emílio Blum (atrás da rodoviária), onde "as pessoas ficam bebendo e conversando ruidosamente até altas horas da madrugada. Os pacientes que ficam nos quartos em frente a esta rua não conseguem nem dormir. Teve até pessoas que chegaram solicitar transferência de quarto, pois não conseguiam repousar. Tudo isso, aliado ainda ao barulho frequente dos veículos, cria uma situação que chega a nos irritar profundamente", observou Silvio Machado.

Para a direção do estabelecimento, a única solução que existe para aliviar o barulho dos automóveis é a colocação de guardas permanentes por parte do Detran, para fiscalizar os motoristas que desrespeitam as placas existentes. No final da Av. Hercílio Luz e início da Emílio Blum, existe uma placa alertando os motoristas para não acionar a buzina, mas, observa Machado, "esta sinalização não resolve nada, porque na confluência da Avenida Mauro Ramos existe uma sinaleira, onde a buzina é constantemente acionada. Acontece que muitos motoristas ficam "dormindo" no volante quando abre o sinal e o que está atrás, irritado, aciona a buzina".

Ele observa ainda que o maior erro do Detran foi proibir a circulação de veículos particulares em frente à rodoviária, desviando-os para a Emílio Blum. "Em frente a velha rodoviária, não existe praticamente movimento de veículos, com exceção dos ônibus e táxis, enquanto que na rua que fica bem ao lado da maternidade, o movimento aumentou em 70 por cento. Não dá para entender esta atitude do Detran".

Salientou que existem pacientes que procuram outras maternidades, "tudo por causa do barulho que existe aqui. Outros também não querem ficar nos quartos localizados no lado da rua Emílio Blum, pois já conhecem o problema. Como se vê, o negócio aqui é muito delicado, e para piorar, tem dias que os frequentadores dos dois bares ficam a noite toda cantando, tocando violão e depois saem às ruas gritando como loucos".

"NADA POSSO FAZER"

O diretor do Detran, coronel Ronaldo Amércio Schmidt: "Eu não tenho culpa que foram colocar a rodoviária bem ao lado da maternidade, e diante disso nada posso fazer. O que deveria existir é um maior número de plataformas para o estacionamento de ônibus. Mas nem isso fizeram. O jeito mesmo é esperar que a nova rodoviária seja construída".

Ele informou que já manteve contatos com as direções das empresas de ônibus para que não estacionassem os veículos ao lado da maternidade, "mas pelas reclamações que estão surgindo, parece que eles não acataram o meu pedido. Sempre procuramos resolver os problemas que surgem com o trânsito, mas este é o único local em que nada podemos fazer. Já pensamos também em realizar "blitz" periódicas no local mas achamos que isto não vai levar a nada, pois quando a fiscalização não existir, tudo vai voltar a ser como antes".

O diretor do Detran garantiu, entretanto, que após a transferência da rodoviária para o aterro sul, a rua Emílio Blum será interditada ao tráfego de veículos. "Aí, então, espero que os problemas desapareçam". Disse também que no local existem vários guardas de trânsito, "mas eles cuidam mais da rua Crispim Mira e da Mauro Ramos, locais em que surgem muitos acidentes".

Fatma admite que poluição pode vir dos petroleiros

O vice-presidente da Fundação de Amparo à Tecnologia e Meio-Ambiente — Fatma —, padre Raulino Reitz, admitiu ontem, numa conversa informal, que as partículas semi-endurecidas de óleo combustível que estão poluindo o litoral leste e norte da Ilha de Santa Catarina podem ser provenientes da lavagem de porões de navios petroleiros em alto-mar.

Reitz revelou também que, este ano, já constatou pessoalmente o aparecimento de óleo no litoral de Itapema, a 76 quilômetros de Florianópolis, onde o fenômeno ocorreu duas vezes. Funcionários da fundação disseram ainda que "sempre aparece óleo nas praias" de Florianópolis, mas que agora a quantidade de partículas é bem maior.

Os petroleiros que podem estar fazendo despejos na costa catarinense transportam combustível para o terminal petrolífero de Tramandaí, no Rio Grande do Sul, o que leva a crer que lavam seus porões na viagem de volta, pois geralmente retornam vazios. "É proibido fazer esse despejo, mas eles (os navios) fazem" — lamentou o vice-presidente da Fatma.

INVESTIGAÇÃO

A fundação, por outro lado, destacou ontem à tarde um técnico para colher amostras do óleo na praia Mole, onde é bastante visível a presença do combustível. Os resultados dessas análises devem ficar prontos hoje, possivelmente.

"Depois de identificar o fenômeno tomaremos as medidas necessárias, juntamente com a Capitania dos Portos" — afirmou um funcionário. As providências seriam o levantamento do tráfego de petroleiros pelo mar de Santa Catarina e uma investigação para descobrir qual destes barcos teria feito o despejo, o que não deixa de ser uma possibilidade muito remota.

A Fatma, atualmente, vem fazendo coleta de amostras nas águas das baías Norte e Sul, desde Sambaqui até o Ribeirão da Ilha, mas os técnicos que fazem este trabalho não encontraram nenhuma mancha de óleo nas praias.

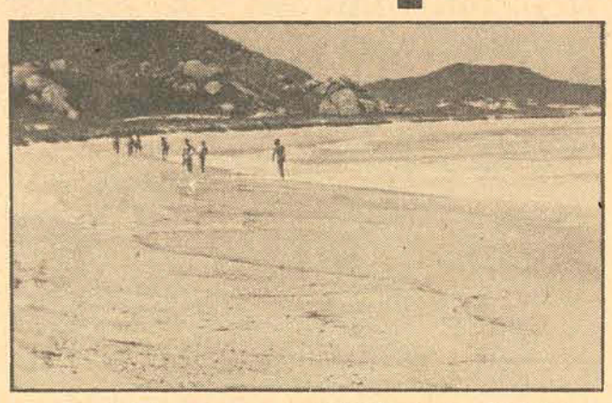

A poluição ameaça a maioria das praias do leste

Pescadores da comunidade de Sambaqui, no entanto, dizem que tem sido frequente o aparecimento dessas partículas negras na areia.

DIFICULDADES

A própria Fundação encontra dificuldades para fazer este tipo de levantamento, por falta de condições materiais, pois possue apenas uma frágil embarcação que só vai ao mar em dias de calmaria. Um funcionário comentava também que, "com um salário de 2 mil cruzeiros é muito difícil contratar um químico". A Fundação de Amparo à Tecnologia e Meio-Ambiente, ao contrário de instituições similares — como a Associação de Recursos Hídricos, do Paraná — ainda vive uma dependência da empresa paulista de controle do meio-ambiente, Cetesb, para a aprovação de importantes projetos na área do BNH. Técnicos, no entanto, garantem que está sendo batalhada uma autonomia para o órgão.

SEM PERIGO

Na área da Superintendência para o Desnvolvimento da Pesca, o superintendente—substituto Nivaldo Machado informou apenas que o problema do óleo nas praias do leste e norte da Ilha é da responsabilidade da Fatma. Essa fundação, por sua vez, garantiu que não vê perigo de que a presença de combustível possa contaminar a fauna e a flora marinhas.

Já no âmbito da Capitania dos Portos, a quem, segundo o artigo 2.º da Lei n.º 5.357, de novembro de 1967, compete o patrulhamento de uma faixa de seis milhas marítimas para coibir esses despejos de óleo, nenhuma informação foi obtida pois o oficial comandante estava ausente.

No entanto, declarações prestadas anteontem pelo capitão-tenente Paiva, que desconhecia o aparecimento de combustível nas praias e afirmou também que não há condições de que elas sejam poluídas por resíduos de óleo, pois os petroleiros passam longe da costa e os despejos se diluiriam antes de aqui chegar — divergem do pensamento do vice-presidente da Fatma. Conforme foi taxativo o padre Raulino Reitz, qualquer despejo de óleo, mesmo fora do mar territorial de 200 milhas, não se diluiria. "Tudo que é jogado no mar sempre chega à praia" — colocou ele.

A lei federal que estabelece penalidades para o despejo de detritos e óleo em águas brasileiras, fixa uma faixa de 6 milhas como área onde isso não pode ocorrer, e também estabelece multa de dois por cento do salário-mínimo por tonelada de aqueação ou fração das embarcações.

LIMPEZA

O prefeito da Capital, numa reunião ontem com o secretariado, determinou a imediata limpeza das praias sujas de óleo, o que deverá ser feito pela Comcap.

Transbrasil terá novos horários de vôo

A partir do dia 1º de dezembro, a Transbrasil passará a operar com novos horários de Florianópolis para as demais cidades brasileiras. Todos os vôos obedecerão a uma frequência diária. Os aviões da Transbrasil, do tipo "Boeing 727", deixarão Florianópolis nos seguintes horários: *Às 11h15min*, com destino a Porto Alegre; *às 13h15m*, para São Paulo, Rio de Janeiro, Salvador, Aracaju, Maceió e Recife. Na Capital paulista, haverá conexão imediata para Brasília e Manaus; *às 14h40m*, para Porto Alegre; *às 17h10m*, para Curitiba, São Paulo, Brasília, Belém e Manaus. Também em São Paulo, os passageiros terão opções para o Rio de Janeiro, Recife e Fortaleza.

Empregados no comércio contestam horários sugeridos para o Natal

A diretoria do Sindicato dos Empregados no Comércio de Florianópolis esteve reunida ontem à noite para marcar a realização de uma assembléia que terá como objetivo contestar os horários especiais para funcionamento do comércio durante o Natal, sugeridos pelo Sindicato do Comércio Varejista de Florianópolis e outras entidades, como o Clube de Diretores Lojistas e a Associação Comercial.

De acordo com o consultor jurídico da entidade, Waldir Pranetto, "em anos anteriores sempre ocorreram abusos" e o que a diretoria pretende submeter à assembléia é que não se firme acordo, "pois conforme está estabelecido, em alguns dias os comerciários trabalharão até 14 horas, ininterruptamente".

De acordo com a legislação trabalhista, comenta o presidente do Sindicato dos Empregados, "podemos ceder apenas duas horas de trabalho, além das oito normais, em épocas especiais". Entretanto, os empregados deixam de cumprir até o que diz a lei, sendo que no ano passado o horário foi aceito em troca dos feriados para os empregados nos dias 26 e 31 de dezembro. "Entretanto, as horas extras ainda não foram pagas e tentaremos impedir que os patrões impeçam inclusive uma pausa para uma merenda durante todo o expediente".

Mas este ano o Sindicato dos Empregados promete batalhar até onde for possível exigindo todos os direitos, e depois da aprovação da assembléia, composta de 1200 sindicalizados, haverá um último encontro com a classe patronal para "ampliar o quadro de funcionários nesta época de grande movimento, aliviando a carga de trabalho daqueles que já estão contratados, respeito às dez horas de trabalho, de acordo com a lei, melhor índice de comissões e melhores salários para os não comissionados".

Outro aspecto que será discutido junto ao Ministério do Trabalho é a interferência de entidades civis e desprovidas de representatividade, como a Associação Comercial e o Clube de Diretores Lojistas, nas questões que interessam exclusivamente a patrões e empregados. "Temos a representação patronal no Sindicato do Comércio Varejista e a nossa no Sindicato dos Empregados, e não admitimos o que está acontecendo à revelia dos interessados". Segundo o presidente, Francisco José da Rosa, a Associação Comercial está fazendo circular no comércio um acordo onde o empregado é coagido a concordar com os horários estabelecidos pelo patrão, sob pena de perder o emprego.

Até agora, o Sindicato dos Empregados manteve dois encontros com o Sindicato do Comércio Varejista, mas nenhum entendimento foi alcançado. "Os comerciantes não querem proporcionar benefícios aos seus empregados porque alegam que no Natal as vendas são grandes e, consequentemente, as comissões aumentam bastante. Mas isto não compensa, pois as horas de trabalho também aumentam", diz Rosa.

Na reunião dos sindicalizados, a diretoria aproveitará a ocasião para propor também a realização de uma convenção coletiva de trabalho para tratar do aumento salarial da categoria. Os comerciários estão solicitando, além do índice governamental de 43 por cento, um aumento de mais 10 por cento, como o que foi concedido aos metalúrgicos e bancários.

Chapa da oposição vence eleições para o Conselho da OAB/SC

A chapa "Independência", da oposição, venceu ontem as eleições para o Conselho da Seccional da Ordem dos Advogados do Brasil — Santa Catarina —, elegendo 14 candidatos, contra nove da situação, que compõem a "Atuação". Os 23 eleitos do Conselho estarão, no próximo mês de fevereiro, realizando novas eleições, para a escolha dos componentes da diretoria.

O atual presidente da OAB de Santa Catarina, Aluizio Blasi, informa que hoje serão divulgados oficialmente os resultados desta eleição que iniciou anteontem na Capital e em oito sub-secções (Blumenau, Itajaí, Joinville, Lages, Criciúma, Chapecó, Joaçaba e Tubarão) e ainda nas comarcas com mais de seis advogados, onde foram instaladas urnas. No transcorrer do escrutínio, apenas em Florianópolis, 920 advogados votaram, sendo computados três votos em brancos e 24 nulos. Com relação a detalhes ocorridos no interior, a seccional não teve condições de informar.

De acordo com o resultado oficioso conhecido ontem, estão eleitos para o Conselho: Ermy Jannis (situação), 1087 votos; Evilásio Nery Caon (Oposição), 1405; João José Ramos Schaefer (oposição), 1358; Aluizio Blasi (situação), 1351; Moacyr Pereira (oposição), 1339; Paulo Henrique Blasi (situação), 1294; Carlos Alberto Silveira Lenzi (oposição), 1092; Valmor Della Giustina (oposição), 1269; Sadi Lima (oposição), 1250; João Leonel Machado Pereira (situação), 1199. Nicolau Apóstolo Pítsica (oposição), 1191; Ademar Adão (oposição), 1187; Harry Egon Krieger (oposição), Valério Duarte Queiroz (oposição), 1151; Waldemiro Cascaes (oposição), 1150; Umberto Grillo (oposição), 1124; João Baptista Bonnassis (oposição), 1108; Antônio Boabaid (situação), 1060; Hylton Gouvêa Lins (oposição), 1037; Manoel Cordeiro (independente), 1017; Dante Heróico Fortunato De Patta (situação), 974; Túlio César Gondin (situação), 955 e Murilo Rezende Salgado (situação), 915.

Subseção de Chapecó elege Genir Destri por ampla maioria

Chapecó (Sucursal) Com 73 votos contra 23, a chapa encabeçada pelo advogado Genir José Destri derrotou sua concorrente nas eleições para provimento de cargos na sub-secção de Chapecó da Ordem dos Advogados do Brasil.

A votação ocorreu anteontem em Chapecó, onde compareceram 96 advogados, de 34 municípios da região. Cinquenta inscritos deixaram de votar porque não foram colocadas urnas nos municípios de Dionísio Cerqueira, Itapiranga e São Domingos

O advogado Destri explicou as abstenções lembrando que para a eleição na subsecção não é permitido o voto por correspondência, como ocorre na eleição para a secção estadual da Ordem".

A chapa vencedora é presidida por Genir Destri e tem na vice presidência Alfredo Lang. O secretário é Pedro Toni e o tesoureiro, José Amorim. A chapa derrotada era encabeçada por Alfredo Zimermann.

José Destri, ao declarar-se eleito, anunciou que acompanhará atentamente a reformulação constitucional que deverá se processar no país com o advento da abertura política. Na opinião do advogado, o Judiciário brasileiro apresenta alguns problemas que o assemelham a uma "máquina enferrujada", devido a sua pouca dinamicidade.

No campo social, o novo eleito gestionará junto à Caixa de Assistência dos Advogados de Santa Catarina para que seja instalado em Chapecó um gabinete odonto-médico para atender a classe. Na área educacional, informou que motivará o debate e promoverá palestras sobre Ciências Jurídicas.

Destri assumirá a presidência da subseccional de Chapecó no dia primeiro de fevereiro de 1979 e seu mandato será de dois anos.

Chapa situacionista ganha em Joinville

Joinville (Sucursal) A chapa "Atuação e Valorização" venceu as eleições à presidência da sub-secção de Joinville da Ordem dos Advogados do Brasil, quando obteve 95 votos contra 65 dados à chapa da oposição, encabeçada por Aimoré Palhares.

O candidato eleito, José Geraldo Viermond, teve como companheiros de chapa Jamel Dippe (vice) Max Bornholdt (secretário) e Jamil Salim Amin (tesoureiro).

José Geraldo Viermond reafirmou, após as eleições, o seu propósito de continuar o programa elaborado pela direção anterior, da qual ele fez parte como secretário, principalmente no que diz respeito a novos cursos para os advogados de Joinville e a continuação dos planos de instalar um escritório modelo de advocacia para as pessoas que não dispõem de recursos financeiros.

Acervo: Biblioteca Pública SC - Hemeroteca Digital Catarinense

beto stodieck

Quando a vítima é a coluna

Qual não foi a desagradável surpresa da coluna quando, ao chegar em casa na noite de terça última deu de cara com a porta da cozinha devidamente escancarada. "Será que deixei a porta aberta", foi o pensamento que logo veio a cabeça desviando os olhos pro local aonde deveria estar a aparelhagem de som. Cadê? Enquanto um rabo d'olho dava conta de que o som e mais alguns discos tinham sido devidamente surrupiados, o outro sacava que o mesmo tinha acontecido com o aparelho de televisão: "e agora, como é que vou assistir ao Dancin' Days?"

*

Ato seguinte aos tremeliques naturais mais os calafrios de ponta a ponta da espinha, as dúvidas: quem foi? como foi? O estranho é que não houve arrombamento algum, parece até que o filha da mãe tinha a chave da porta, tal a delicadeza da abertura, sem qualquer mostra de violência. E o objetivo era realmente único: além do televisor e do som e de alguns dos melhores discos, nada mais que um ventilador — indispensável pra ventilar a dor daquele momento. E umas roupas remexidas: "pega não", deve ter dito um pro outro (provavelmente foram dois, os larápios), "daqui a pouco ele te encontra com roupa dele na rua e estarás te entregando"... Exatamente: a sensação era de alguém que conheço...

*

Chamar a polícia? naquela hora da noite? não era negócio: só pra se incomodar, perder o sono (que acabou se esvaindo em preocupações). O negócio seria recorrer à vizinhança pra saber se tinha havido algum movimento estranho: estranho mesmo nada além de um carro, que bem poderia ser o da coluna, entrando e saindo no curto espaço de tempo não superior a cinco minutos. (Pela marca do pneu, carro pequeno que por pouco não desabou terreno abaixo. Antes tivesse se estrepado...). Como imaginava: foi transa rápida, sem maiores delongas, de gente que sabia o que ia achar. Nem sequer se preocupou com bebidas ou em vasculhar a geladeira ou de fazer sujeiras naturais em acontecimentos no gênero.

*

De todo esse incômodo rolo, permaneceu um consolo: uma média de vinte aparelhos, entre televisores e de som, são roubados diariamente em Florianópolis — cidade que não dá conta da criminalidade cada vez mais crescente e arrasante: e haja ânimo pra enfrentá-la assim, tão desprotegida e galopante.

*

Como conseqüência, o Bala, o cachorro da coluna vilmente assassinado na semana passada (não haveria correlação?) já foi substituído por um cão bem mais violento (um terrível pastor alemão), bem de acordo com os sacanas que tem por hábito violar casa e vida alheias.

Consuelo Luz Lins em flagra de muita beleza.

Foto: W.O. de Oliveira

Neste final de governo "político", não existe uma terceira opção pros seus funcionários: ou o cara é um mísero "Filho do Continente" ou um feliz "Protegido da Princesa"...

*

Se bem que há aqueles eternamente sentados sobre a frondosa "Copa (do) Lord"...

●

Terça à tarde, mesmo sem ser hora do rush nem nada, a rua Tenente Silveira, o mais movimentado escoadouro do centro da cidade, apinhava-se engarrafada, com uma longa e interminável fila indiana de veículos às buzinas, espremida entre automóveis estacionados em ambos os lados - apesar das diversas placas em contrário ao longo de toda a calçada - principalmente abusados chapas brancas que sequer são molestados pelos guardas de trânsito que rareiam por ali, apenas preocupados em multar os que ficam parados além dos 30 minguados minutos dispensados.

*

Aquela rua na realidade deverá era ser totalmente entregue ao livre trafegar, sem essa de maiores estacionar, quer de um lado ou de outro. De outra maneira aliás é impossível.

●

Os surfistas Pedroca de Castro e Felipe Martins, uma dupla tão inseparável quanto aquela do Cosme e do Damião, estarão mostrando a partir das 9 da noite de hoje no Diretório Central dos Estudantes, à rua Álvaro de Carvalho, filminho, de surfe naturalmente, chamado "African Expression" - 90 minutos de arrepiantes ondas filmadas do último inverno sul-africano.

*

Na continuação, pra que as gatinhas tenham também a sua vez de miar e se enroscar, dançantes saracoteios a cargo de altos e rebolativos sons.

●

No "Baile da Ilha" que acontecerá na FAC dia 16 de dezembro próximo, sassaricado ao som da animada "banda de Amor à Ilha" (a partir das 9 da noite de hoje debutando ali na pracinha da rua Esteves Júnior em preview carnavalesca), será sorteado, entre os inúmeros associados do Brusaclub (que está promovendo toda a transa) uma estonteante passagem ida e volta a Nova Iorque.

*

É ir e não voltar.

●

De repente, sem menos se esperar ou mesmo se fazer anunciar, eis que surge uma nova e artificial paisagem a algumas milhas da costa catarinense. Nada menos do que uma outra plataforma petrolífera, com vistas a mais perfurações, desta vez ao largo de Itajaí.

*

A exemplo de Penrod, há algum tempo paralela a Imbituba, a recém chegada plataforma veio por conta e graça de contrato de risco, só que esta sob os exclusivos cuidados da Britsh Petroleum.

*

Pelo visto, há óleo a mais no mar catarina além daquele despejado por poluentes navios...

●

A coluna, que não tem nada contra essa "faixa cidadão", a mais nova mania dos automobilistas locais, metida que é, diz que não é aconselhável, aos motoristas com os carros em locomoção, ficar ao mesmo tempo tanto com a boca no microfone quanto a mão na direção.

*

Os resultados podem ser funestos: além de ocasionar esbarradas, é possível, o que é pior, ser vítima do próprio microfone, engolindo-o...

●

Florianópolis pra inglês ver

A Embratur, que deve estar prestes a fazer publicar guia turístico, acerca do Brasil, em inglês, pra 79, a exemplo do que faz todos os anos, faria um ótimo negócio se mandasse corrigir certas coisinhas que (não) dizem respeito a Florianópolis.

*

Além de afirmar que a população local é por volta de 170 mil habitantes (o que não é bem isso, mas, numas, não vem ao caso) e de recomendar a "José Mendes Beach" como das praias que devem ser vistas, diz que a voltagem da nossa rede de energia elétrica é 110 quando, na realidade, vocês sabem (porém os de fora sequer imaginam) é 220, (des) informação essa capaz de provocar curto circuitos...

*

Diz ainda que a diária no Floph (o único hotel recomendado) varia de 153 a 180 dólares (de 3 mil a 3.600 cruzeiros), quando, na realidade, o preço do pernoite, em suites executivas, não ultrapassa os 1.067 cruzeiros.

*

Entre visitas várias, o guia recomenda um passeio aos jardins do Palácio do Governo, como se fosse absolutamente possível adentrá-lo. Além de certas figuras que por lá labutam, não há mais sequer daqueles pavões como emplumada atração. E um passeio pelos igualmente jardins do Palácio d'Agronômica, dando a entender que o mesmo está assim, aberto ao bel prazer dos curiosos e públicos olhares do forasteiro.

*

Por último, ao invés de recomendar o banho de mar das poluídas praias dos Coqueiros, Itaguaçu e Bom Abrigo, o guia que mande o pessoal conhecer e nadar nas águas de mar grosso, em volta da Ilha, transas assim que dêem uma real consciência do nosso maravilhoso realce.

HUBERT'S
POSSUI AS ETIQUETAS MAIS BADALADAS
Tres vezes sem acréscimo
MALHAS
JEANS
CONJUNTOS
Felipe Schmidt, 3
Tenente Silveira, 46

Hoje no Rio de Janeiro, será inaugurado com grande festa, o Caesar Park Hotel Ipanema. O acontecimento vai reunir o mundo elegante brasileiro.

x-x-x

A Fundação Catarinense do Trabalho e a Coordenação Estadual do Programa Intensivo de Preparação de Mão de Obra em Santa Catarina firmaram o termo aditivo ao acordo especial que prevê a realização, pela Fucat, de cursos de qualificação Profissional para 260 trabalhadores do setor industrial e de serviços. Os recursos, da ordem de Cr$ 143.390,00, fazem parte da previsão orçamentária do Programa de Trabalho e serão liberados pela Secretaria de Mão de Obra do Ministério do Trabalho.

x-x-x

Sinha Chica, agora está sendo o ponto de reunião das lindas jovens de nossa sociedade e também dos discutidos cavalheiros. Na semana que passou a internacional manequin Trevor, que veio para desfilar na festa "Noite do Calor Humano", jantou naquele simpático ambiente.

x-x-x

O 1.º Encontro de Conselho Estadual Comunitário realizou-se no Balneário Camboriú e contou com a presença de 400 líderes comunitários. Presidiu o Encontro, o Sr. Paulo Troncoso.

x-x-x

O escritor catarinense Emanoel Medeiros Vieira, dia 1.º faz lançamento de 2 livros, com coquetel no salão nobre da Assembléia Legislativa.

x-x-x

O Reitor da UDESC, professor João Nicolau Carvalho, em Brasília esteve em contato com o MEC e o Conselho Federal de Educação. No MEC, ele tratou da criação dos cursos de Agricultura para Lages e Engenharia Civil para Joinville.

x-x-x

O secretário da Indústria e Comércio, Nilson José Boeing, esteve em Belo Horizonte onde participou do 3.º Encontro Nacional de Distritos Industriais.

x-x-x

O simpático casal Ayrton Mosimann de Joinville, está nos convidando para a abertura da exposição de Marcos D'Aquino, dia 30, às 21 horas, na Galeria de Arte Lascaux.

x-x-x

Luiza Maria Dias e José Sérgio dos Santos estão nos convidando para a cerimônia de seu casamento dia 8 próximo às 19,30 horas, na Igreja Matriz da Trindade, onde após a bênção receberão cumprimentos.

x-x-x

A direção do Museu de Arte de Joinville, está nos informando que as Sras. Marlene Targa Capuzzo e Adelaide Martins Gonçalves, de São Paulo, estão ministrando cursos de arte, naquele museu.

x-x-x

Como tudo se sabe em sociedade, já fomos informados que George Van Hoff, está assinando contrato para decoração de um Hotel, no Sul do Estado.

x-x-x

Herbert Pastor, Sérgio Monte Alegre e Daniel Maes hoje estão deixando São Paulo, para participar da grande festa de inauguração do Caesar Park Hotel Ipanema no Rio de Janeiro.

x-x-x

Foi bastante concorrida o vernissage realizada na Galeria de Arte André em São Paulo. Lá estava reunida a sociedade paulista comentava com simpatia os trabalhos do artista Hiroo Kabe.

x-x-x

A Prefeitura de Blumenau patrocinou o concerto da Orquestra Sinfônica de Campinas, no Teatro Carlos Gomes, onde esteve reunida a sociedade local.

x-x-x

Marco Antônio Cavalcanti, cirurgião plástico, catarinense que está estagiando em Buenos Aires, encontra-se no Rio de Janeiro, para participar de um congresso internacional que está sendo realizado no Hospital dos Servidores do Estado.

x-x-x

A jovem Sra. Maria Luiza Renaux Hering, que está fazendo mestrado em História na Universidade de São Paulo, prepara tese para apresentar, sobre aspectos políticos de Santa Catarina.

x-x-x

Ontem no Palácio da Agronômica foi celebrada missa em ação de graças pelo êxito da III Feira do Amor ao Próximo. Após a missa Sras. de todas as entidades que participaram da Feira, homenagearam a Sra. Maria Pompéia Konder Reis Malburg.

x-x-x

O elegante casal Carlos Cid Renaux, está chegando de uma viagem a São Paulo onde participou das solenidades da exposição do Automóvel Clube, na capital paulista.

Senhora Himengarda Renaux, uma mulher da sociedade catarinense.

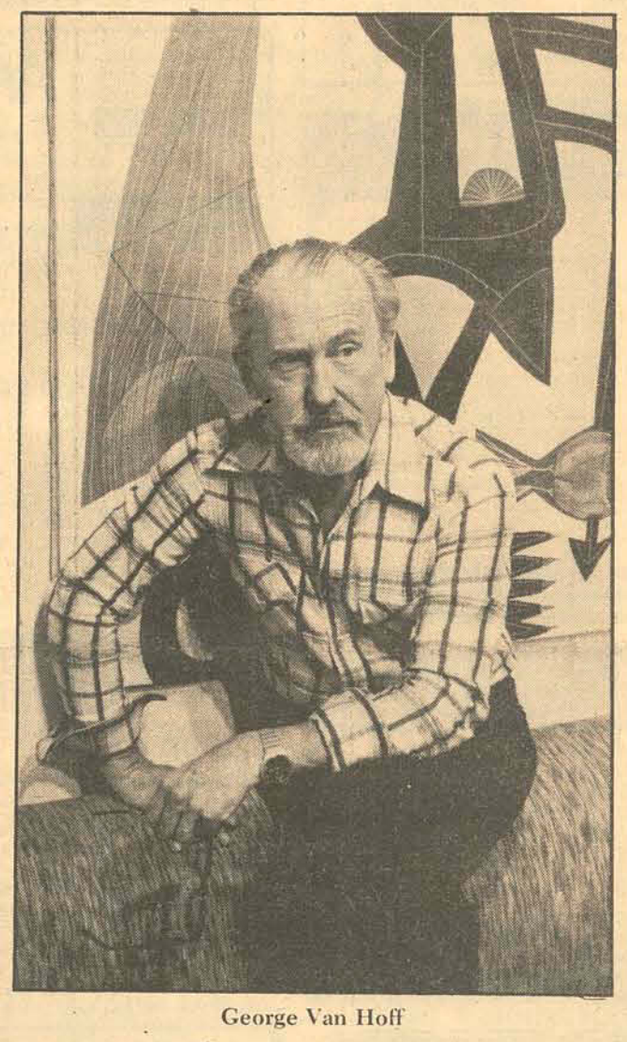

George Van Hoff

HORÓSCOPO

ÁRIES - Otima influência astral aos comerciantes, industriais e pesquisadores deste signo. Quanto aos demais, o fluxo também será ótimo em todos os aspectos. Lucrará de algum modo pela influência de nativos de Touro ou Capricórnio.

TOURO - Por estar vivendo a fase correspondente à sua Oitava Casa Astral deverá precaver-se um pouco mais com a saúde, perigos de acidentes e seu dinheiro. Ótimo, contudo, aos estudos, invenções e à medicina. Neutro ao amor e as viagens.

GÊMEOS - Este poderá ser um dia um tanto quanto difícil se não controlar sua depressão psíquica ao enfrentar os obstáculos. Aja de modo positivo que tudo tende a ir cada vez melhor. Ótimo ao amor e às viagens.

CÂNCER - Dia em que deverá aproveitar todas as chances de êxito que deverão surgir, para que possa chegar onde pretende com sucesso. A saúde será ótima. O amor harmonioso. Empregue seu dinheiro.

LEÃO - A loteria está favorecida, juntamente com os jogos, o campo profissional e financeiro, às viagens e à vida amorosa e sentimental. Ótimo aos grandes negócios comerciais e industriais. Boa saúde e ótima disposição.

VIRGEM - Os novos compromissos que assumir deverão resultar futuramente em benefícios para si e aos seus. A fase é ótima a aquisição de casa própria se ainda não a tem ou então iniciar a construção com muito sucesso. Pode amar.

LIBRA - Dia em que os negócios de aparentes vantagens deverão ser estudados com muita atenção e profundidade. Se assim agir, obterá incontáveis lucros. Ótimo ao comércio, à indústria, às viagens e aos prazeres sociais. Pode amar.

ESCORPIÃO - Hoje você terá ótimos resultados na imprensa falada, escrita e televisionada. Os negócios comerciais também darão bons resultados e a vida sentimental, amorosa e familiar lhe trará felicidades.

SAGITÁRIO - Seu êxito, tanto no campo profissional e financeiro, será ampliado neste dia, mas muito limitado quanto a vida sentimental e amorosa. Será notado no campo social e terá muito sucesso nas viagens que realizar.

CAPRICÓRNIO - Dia de muitas limitações aos capricornianos. Deverá prestar muita atenção aos novos negócios, evitar acidentes e as coisas prejudiciais à sua saúde e à reputação. Neutro ao amor. Poderá descobrir um segredo muito importante.

AQUÁRIO - Ótimas possibilidades de sucesso se apresentarão nesta quarta-feira para você. Tudo que diga respeito ao trabalho trará bons resultados, bem como as finanças, viagens e a vida amorosa. Faça novas amizades.

PEIXES - Para conseguir o que vem pretendendo, deverá lutar com mais disposição, confiança em si e dinamismo e não desanimar diante das circunstâncias como é de seu efeito. Se assim agir, esteja certo de que conseguirá. Pode amar e viajar.

Acervo: Biblioteca Pública SC - Hemeroteca Digital Catarinense

ASTRAL
Veículos Ltda.

Rua Heitor Blunn, 242 — fone 44-4990
Comércio de veículos

Oficina especializada em toda linha nacional com mecânica, lataria, pintura com estufa.

Veículos em estoque

Fiat Azul 78 - Fiat Azul 77
Volks Amarelo 73 - Variant Branca 76
Variant Verde 71 - Dodge Polara Marron 77
Maverik Cinza Prata 78 - Alfa Romeu Vinho 76
F 4.000 Branca 0K

Toda linha nacional 0K 79

Amauri
REVENDEDOR AUTORIZADO

Rua Gaspar Dutra 90
Estreito — Fpolis
Fone: 44-3864

ESTOQUE DE VEÍCULOS USADOS

MODELO	ANO	COR
Sedan 1300	1977	Verde
Sedan 1300	1977	Branco
Sedan 1300	1976	Bege
Sedan 1300	1976	Branco
1600	1977	Branco
1600	1976	Verde
Passat	1975	Branco
Passat	1975	Branco
Brasília	1978	Azul
Brasília	1977	Branco
Brasília	1974	Azul
Variant	1975	Branco
Variant	1973	Azul
Variant	1973	Platina
Kombi	1976	Azul
Kombi	1974	Azul
Corcel	1977	Vermelho
Chevette	1977	Azul

Possuimos também toda linha VW 79, para pronta entrega, financiamento próprio em até 24 meses com crédito na hora.

MURILO AUTOMÓVEIS
Carros novos e usados
R. Gaspar Dutra - fones: 44-1945 e 44-1315

Chevette Branco STD ....1979.
Corcel STD Branco 1979
Brasília Luxo Branca 1979
Corcel STD Branco 1978
Veraneio Marrom Metálico 1978
Fiat Azul Marinho GL 1978
Volks 1300 L Branco 1977
Passat Camionete Verde Metálico 1976
Jipe Willys Branco 1969
Moto Honda 750cc. Ouro 1975
Moto Honda 500cc. Verde Metálico 1974
Moto Honda 125cc. Azul 1978

Compramos seu automóveis novo ou usado e duvidamos quem pague mais.

ÁLVARO AUTOMÓVEIS
AV. HERCILIO LUZ, 219 - FONE 22-9147

1300 Luxo - 1977 - Branco Polar.
1300 Luxo - Vermelho Metálico
Chevette Luxo - 1976 - Branco Alpino.
Chevette Luxo - 1975 - Vermelho Vinho.
1300 - 1974 - Azul Safira.
1300 - 1973 - Verde Hippie.
Variant - 1973 - Azul Caiçara.
Variant - 1972 - Azul Pavão.
Variant - 1972 - Azul Diamante.
1500 - 1972 - Azul Pavão.

Compramos seu Carro pelo melhor Preço.

MARTINS AUTOMÓVEIS
RUA JOÃO MOTTA ESPEZIM, 329 — FONE: 33-0677

CORCEL coupê luxo branco 1977
FORD LTD LANDAU vinho 1973

COMPRA - VENDE - TROCA

JENDIROBA
AUTOMÓVEIS LTDA.
AV. RIO BRANCO, 76
FONE: 22-9077 — 22-1392

PASSAT 0K 79
OPALA 0K V/Cores 79
CHEVETTE 0K v/CORES 79
PASSAT TS 77
BRASÍLIA 77
KOMBI 76
1300 VW 76
CHEVETTE 74
BRASÍLIA OK 79
CARAVAN 0K 79

REVENDEDOR Ford AUTORIZADO

DIPRONAL
Estreito: Vereador Batista Pereira, 428
Fone: 44-0935

CARRO - COR - ANO
GALAXIE LTD - 1975 - COBRE CIGANO/AREIA
GALAXIE LTD - 1975 - AZUL NAUTILUS
GALAXIE 500 - 1969 - VERDE
CORCEL LUXO - 1976 - VERDE
CORCEL LUXO - 1976 - VERDE
CORCEL LUXO - 1978 - AMARELO
BELINA - 1976 - BRANCA
CORCEL CUPÊ - 1977 - BRANCO
MAVERICK - 1974 - VERDE
BRASÍLIA - 1977 - VERDE MET.
VOLKS 1.500 - 1972 - BEGE
F-75 4X2 - 1975 VERDE
F-75 4X4 - 197[illegible] TURQUESA ROYAL
F-75 - 1975 BEGE
F-350 - 1968 - VERDE
F-600 - 1964 - AMARELO
F-600 - 1969 - VERDE/PRETO
F-600 1976 - VERDE
F- 7000 - 1977 - VERDE/BRANCO

PLANTÃO — Aos sábados até as 12 horas
Rua Felipe Schmidt, 60 — Fpolis — Centro
Fone 22-2197 — 22-0844 e 22-3321

FLORISA
REVENDEDOR Ford AUTORIZADO
FLORIANÓPOLIS VEÍCULOS S.A.

SANTOS SARAIVA - 554 , FONE 44-0611

CORCEL-GT 1978
MAVERICK-CS - Branco 1976
MAVERICK - Prata 1978
FORD F-75 - Azul 1976
FORD F-7000 - Bege 1977
FORD F-400 1976
PASSAT-LS - 3 portas 1977
BRASÍLIA - Branca 1977
BRASILIA - Bege - monocromática 1977
VOLKS-1300 - Azul 1977
CHEVETTE Amarelo 1977
CHEVETTE - Branco 1978
DODGE-1800 - Marrom 1979

ADILSON AUTOMÓVEIS
RUA: ANTONIO LUZ, 179 — FONE: 22-7979
CARROS NOVOS E USADOS

Corcel II STD Branco 0K
Chevette Super Luxo Cinza Prata Metálico 0K
Corcel II STD Branco 0K
Passat LS 3 portas Marrom 0K
Galaxie LTD Branco 1978
Corcel II STD Branco 1978
Dodge Polara GL Vermelho 1978
Chevette Luxo Amarelo Ouro Metálico 1978
Passat LS Vermelho 1976
Corcel Luxo Laranja 1974
Corcel Vermelho 1972

PAGAMOS MAIS PELO SEU CARRO USADO.

FIAT Automóveis s.a.
Concessionária

PHIPASA
Avenida Ivo Silveira, 1.401 - Estreito
Telefone 44-3937
CEP 88000 - Florianópolis - Santa Catarina
DEPARTAMENTO DE CARROS USADOS

ESTOQUE DE VEÍCULOS USADOS: 29-11-1978.

BRASÍLIA - AZUL - ....76 -
BRASÍLIA - MARROM - ....75 -
BRASÍLIA - LARANJA - ....75 -
VOLKS 1300 L - Marrom - ....78 -
VOLKS 1300 L - BRANCO - ....76 -
VOLKS 1300 - VERMELHO - ....70 -
CORCEL STD - 2 PORTAS - BRANCO - ....75 -
CHEVETTE - AMARELO - ....76 -
OPALA ESP. 2 PORT. - LARANJA - ....73 -

ANDRADE AUTOMÓVEIS
Rua Anita Garibaldi, 68
Fone 22-8671

Fiat 147-L Azul Marinho 1978
Fiat 147-L Amarelo 1977
Dodge Polara GL-Verde Metálico 1976
Brasília Branca 1976
Ford Belina - Amarela 1975
Ford Corcel - Branco 1975
Opala Vermelho 1974
Dodge Dart - RT - Vermelho Metálico 1973

BEIRA MAR
COMERCIAL BEIRA MAR VEICULOS E REPRESENTAÇÕES LTDA.

Av. Rubens de Arruda Ramos, 210 (Beira Mar Norte)
Fones 22-5757 - 22-9944 e 22-9344
GURGEL X - 12 Branco - Baixa Quilometragem 1978
Dodge Plara Gran Luxo Bege 1978
Chevette Luxo Marron Metálico 1978
Ford Corcel Belina II Luxo Marron Metal 1978
Volkswagen Sedan 1300 Branco 1978
FIAT 147 L Azul Super equipado 1977
Opala Cupê Azul Metálico 1977
Brasília Branca ....1976 e 1977
ALFA ROMEO 2.300 Branco 1975
Ford Corcel Cupê luxo verde metálico 1975
Chevette Branco 1975
Volkswagen Sedan 1500 e 1300 ....1973 e 1974
Ford L.T.D. Laudan Azul C/AR 1971

CARIONI COM. AUTOMÓVEIS LTDA.
RUA SILVA JARDIM N.º 1
FONE 22-5381

Anexo ao Posto Ipiranga,
Ladeira do Hosp. de Caridade.

1 - Brasília Branca Zero Km 78
1 - Brasília Bege 77
1 - Brasília Amarela 76
1 - Volks 1300 L azul 76
1 - Volks 1300 marrom 76
1 - Corcel STD Branco 76
1 - Fiat 147 L Bege 77
1 - Volks 1300 - 0K 78
1 - Volks 1300 Bege 0K 79
Especial
Um telefone comercial prefixo 22.

Tradição e conceito no Ramo de Automóveis

LIMPEZA DE FOSSA E DESINTUPIMENTO EM GERAL
Tratar: rua Max Schramm - antigo Posto 5
Estreito—Florianópolis — fones: 44-4140 e 44-1996

LAVA-SE CARPETE NO LOCAL
Deixando seu carpete limpinho sem precisar sair de casa. Reformas de estofados em tecidos e curvim, faz-se cortinas todos os tipos, lava-se cortinas e refaz as barras temos grande mostruários de tecidos para cortinas e estofados. Atende todo Estado. Orçamentos 22-6322 e 44-4645 — R: São Cristóvão, 650.
TAPEÇARIA BRASIL

LIMPA FOSSA
Limpeza de Fossa e desentupimento com máquina - Cia de Limpeza Palhoça - Colimpa. Tratar: à rua Capitão Augusto Vidal - 3196 - fone: 42345 - Palhoça.

VENDE-SE
Moto Suzuki Trayll, ano 1974, 125 CC, cor vermelha. Tratar pelo fone 22.8299 c/Paulo Silveira ou 33.8395 c/Wagner.

VENDO
Maverick 76 - 04 cil. - 02 portas, ótimo estado - livre - c/toca fitas Mitsubishi - Fone: 44-1667.

VENDE-SE
FIAT 78 com 4.000 km.
Tel.: 44-3043 - 44-3480 - Antonio

VENDE-SE BARCO SNIPE
Equipado com matraca, retranca de alumínio e vela. Tratar João Pinto, 16.

VENDE-SE "LANCHA"
LANCHA TIPO VOADEIRA, marca Macachi, com MOTOR DE PÔPA MARCA EVINRUDE, POTÊNCIA 40 HP TUDO EM ESTADO DE NOVO. Preço Cr$ 80.000,00. Financia-se. Tratar pelo Fone 44-3411.

GRAMAS
Grama em leivas p/jardins, taludes, Campos de Futebol etc... Tratar FLORIMPAR - Av. Pres. Kennedy, 378 - Campinas — FONES 44-2392 e 44-2616.

BARBADA — VENDE-SE
Terreno situado à rua João Motta Espezim, 329, com 8.500 m2. Preço: Cr$ 350,00 o m2. Tratar pelo fone 33-0677.

Alugam-se
Alugam-se salas para escritório — Rua Hercílio Luz, 126 — Centro de Itajaí — Tratar pelos fones (0473) 44-3669, 44-3700 - 44-3654.

CASAS NA PRAIA
Casas novas c/76,00 m2 para entrega em 15/12/78. Vende-se ou aluga-se p/temporada. Tratar ELO Imobiliária Ltda - AV. Pres. Kennedy, 378, Campinas - FONE 44-2392 - CRECI 079.

CICLO — CENTRO INTEGRADO DE CLÍNICA ODONTOLÓGICA LTDA
Praça Pereira Oliveira, 16 conj. 1101, Edf. Emedaux — Fone 22.0660

ODONTOLOGIA GERAL
PRONTO SOCORRO
Anestesia geral a partir de dezembro.
Profissionais C. Dentistas e Médico.
Horário das 7:30 às 21 horas 2.ª a 6.ª feira, sábado pela manhã. Demais horários plantão.
Convênios: PATRONAL - IPESC - CELESC - TELESC - INCRA - FATMA - FUNCEF - FUSESC - Associação de professores da UFSC, Associação de Servidores da UFSC, Associação Catarinense do Ministério Público, Associação CEISA, Sindicato dos Jornalistas de S.C.

Direção Técnica — Professor GENOVÊNCIO MATTOS.

DRA. MOEMA DESJARDINS
GINECOLOGISTA E OBSTETRA

Consultas das 15 às 19 horas, no Centro Comercial Aderbal Ramos da Silva, à Rua Felipe Schmidt, 21 - 6.º andar, conjuntos 603 e 605 - telefone: 22.0471.

Agradeço uma graça que recebi de N.S. das Graças e do S.C. de Jesus. M.M.T.

DOCUMENTOS EXTRAVIADOS
Foi perdida uma carteira com os seguintes documentos: do automóvel AD-3757, chassi BT 008465 (certificado, TRU, seguro); Identidade (N.º 10r/ 329354/SC); Motorista; CREA - 10ª R.; IPESC; Funcional CETRAN; CPF; Cartão Cheque-Ouro; pertencente a NERI MILANEZ, fone: 22-6531.

DOCUMENTO PERDIDO
Foi perdido documento da Camioneta Brasília, marca Volkswagen, placa IM-1167, cor branca polar, chassis BA-396972, ano 1977. Pertencente ao Sr. Geraldo Luiz Francisco.

DOCUMENTO PERDIDO
Foi perdido o seguinte documento: Carteira Nacional de Habilitação, pertencente ao Sr. Zaime Dano.
Palma Sola, 24 de novembro de 1978

DOCUMENTOS PERDIDOS
Foram perdidos os documentos do carro Dodge Dart, ano 1974, cor verde metálico, placa TA-1000, chassis CO71976, Cert. Propriedade n.º 736901 de propriedade do Sr. ARNO BECKER.

DOCUMENTOS PERDIDOS
Foram perdidos os documentos do veículo camionete marca Ford F 350, placa DH-1370, cor azul aurora, ano 1970, motor n.º F35GA-704.285, de propriedade do Sr. NILVO HEMIO HOEHN.

DOCUMENTOS PERDIDOS
Foram perdidos os seguintes documentos: TRU e Certificado de Propriedade do carro marca Ford F-600, tipo caminhão Chassis F64AS8SBX-1772, Placas WM-0831, pertencentes ao Sr. João Celso Perin.

São Miguel do Oeste, 27 de novembro de 1978.

VENDE-SE
1 serraria situada as Margens da BR 153, junto ao trevo de acesso a Irani com mini fita e fita desdobre, ótimas instalações, casas para empregados, barracões, tudo em pleno funcionamento, incluindo matéria prima localizada nas imediações da indústria.

Maiores informações, dirigir-se à Rua Dois Irmãos, 222 — Luzerna - SC. ou então pelo fone 22-0360.

VENDE-SE CASA
Excelente residência na Trindade/Lot. Flor da Ilha (entre os Lot. Sta. Mônica e o Anchieta) com 185m2, área íntima c/ carpet e área social sinteco, garagem p/2 carros, murada, etc... Procurar: Carlos Gomes Fone: 22-8833, 22-8794.

VENDE-SE
Apt.º 801, Edf. Visc. Ouro Preto, c/2 quartos, sala, coz., banheiro, área de serv., dep. p/empregada, c/armários embutidos nos 2 quartos e cozinha americana, todo acarpetado (6mm). Tratar fone: 22-6772.

ALUGA-SE

1) Apt.º 3 quartos - Trindade - Mais cozinha, BWC, vaga de garagem. Aluguel. Cr$ 4.300,00
2) Apt.º 2 quartos - Centro - Mais living, cozinha, área de serviço dep. de empregada, BWC e garagem. Aluguel: Cr$ 5.850,00
3) Apt.º 3 quartos (1 suite) Baía Norte, living, sala de jantar, sacada, copa-cozinha, BWC c/banheira e arm. c/3 portas, ampla área de serviço, dep. de empregada, aquecedor central, interfone e garagem. Aluguel: Cr$ 8.000,00

VENDE-SE CASAS

1) Santa Mônica - 176 m2 - 4 quartos (1 suite), living, sala de jantar, cozinha, dep. empregada, garagem p/3 carros, churrasqueira, aquecedor, carpet - Cr$ 930.000,00.
2) Santa Mônica c/3 quartos (1 suite), living, sala de jantar, bwc, cozinha, área de serviço, dep. de emp. churrasqueira c/ mais área livre lajotada - Cr$ 1.050.000,00 (possue financiamento).

3) Trindade - 168 m2 c/3 quartos(1 suite) amplo living, sala de TV, cozinha (Kitchen) completa, dep. de empregada, área de serviço, churrasqueira, lareira, estante, carpet. Cr$ 1.300.000,00 - Financiamento - Cr$ 776.000,00.

CASAS DE ALVENARIA
Construimos sua casa de alvenaria com azulejo decorado até o teto, a partir de Cr$ 2.950,00 o m2, com financiamento. Tratar fone 44.3745. CONSTRUTORA BECO.

PISCINAS
Não construa sua piscina sem ter a garantia do Fiberglass. Instalamos sua piscina em quatro dias com equipamento de filtragem Jacuzzi completo.

Piscinas Glasstherm. - Rua Marcos Rovaris - 109 - conj. 1 - Criciúma -

Fone: (0484) 33-2027.

Empresa do Rio de Janeiro, com filial nesta capital, necessita de "PROPAGADORES" de CADERNETAS DE POUPANÇA.
EXIGE:
Escolaridade mínima 2.º grau.
Maior.
Desembaraço.
OFERECE:
Ótima remuneração
Registro em carteira.
Salário fixo.
Prêmios sobre produção.
Comparecer c/ documentos à Rua Oscar Cunha, 15 Ed. Ceisa Center — Bloco A — 2.º andar — Sala 202.

SRAS. DONAS DE CASA
A Senhora está precisando de uma excelente empregada? Visite-nos dispomos de Empregadas com Ref. procedentes do Interior. Rua Felipe Schmidt, 58 - 2.º andar - sala - 201.

BABÁ SE OFERECE
Sra. com ótimas referências, 32 anos, documentos em dia, inclusive carteira de habilitação, oferece seus serviços como babá.
Tratar rua Felipe Schmidt, 58, cj. 201 2.º andar, somente hoje.

DR. IRAN WOSGRAU
ADVOGADO
OAB SC N.º 1365 — CPF 048441069
escritório:
FLORIANÓPOLIS Rua Anita Garibaldi (esq. rua dos Ilhéus) ed. Anita Garibaldi, sala 2 — 1.º andar — Fone 22-4242

LOCACAR
Locação de veículos Ltda.
Av: Rio Branco n.º 190
FONE: 22-4640
A negócios ou a passeio, alugue um carro, com ou sem motorista.
A melhor opção para alugar carros em Florianópolis.
Ganhando **"100 KM. GRÁTIS"**

Acervo: Biblioteca Pública SC - Hemeroteca Digital Catarinense

CAB IMÓVEIS

CRECI-SC 180 — CGC 83.286.195/0001-05

Rua Presidente Nereu Ramos, 42
Fones: 22-8588 - 22-8026 - 22-9514 - 22-1179

012 - **APTO RUA VIDAL RAMOS** - 2 quartos, sala, lavabo, copa e cozinha. Preço: Cr$ 470.000,00 - Poup. Cr$ 62.000,00. Saldo Financiado.
014 - **APTO BEIRA MAR NORTE** - 2 quartos, 1 suite, sala, 2 lavabo, cozinha e copa. Parte financiada - No valor de Cr$ 868.000,00.
016 - **CASA NO SACO DOS LIMÕES** - 2 salas, 2 quartos, BWC, dep. empregada, garagem, jardim. PREÇO: Cr$ 600.000,00 - Condições à combinar.
019 - **APTO NA TRINDADE** - Sala, 2 quartos, cozinha, BWC, garagem. Poup. Cr$ 5.000,00 mensal.
021 - **APTO ED. ALCION** - 1 sala, quarto, lavabo, cozinha todo acarpetado. Poup. Cr$ 70.000,00 - Saldo devedor financiado.
023 - **CASA MISTA** - Sala, 4 quartos, 2 lavabo, cozinha, 1 copa, 1 garagem, área de serviço. Terreno c/400m2.
025 - **CONJ. P/SALA ED. ADOLPHO ZIGUELLI** - Ótimo conj. p/escritório c/102m², Poup. Cr$ 80.000,00. Financiado Cr$ 501.886,52.
039 - **TERRENO NA LAGOA DA CONCEIÇÃO** - Próx. a praia, ótimo lote medindo, (24 x 20) 480m². Preço: Cr$ 130.000,00 à combinar.
040 - **TERRENO JARDIM SANTA MÔNICA** - Ótima localização, medindo 12 x 30= 360m². Preço: Cr$ 180.000,00. À vista.
044 - **APTO ED. GEMINI II** - Novo s/uso c/sala, 2 quartos, lavabo, cozinha, garagem. Poup. Cr$ 150.000,00 à combinar, saldo 2.809,98 UPCs - Financiado.
045 - **CASA RUA JONAS A. MESSINA** - 2 salas, 3 quartos, 2 lavabo, cozinha, 1 suite, garagem. Preço: Cr$ 695.000,00. Poup. Cr$ 350.000,00. À combinar.
050 - **APTO ED. CORAL** - 2 salas, 2 quartos, lavabo, cozinha, copa, 1 suite, garagem. Poup. Cr$ 150.000,00 - Saldo 2.700 UPCs. Financiado.
056 - **TERRENO C/CASA DE MADEIRA ESTRADA DE ITACORUBI** - Sala, 3 quartos, lavabo, cozinha. VENDE-SE COM OU SEM CASA.
055 - **APTO ED. PETER PAN** - Sala, 2 quartos, lavabo, cozinha, garagem, dep. empregada. Preço: Cr$ 610.000,00 - Poup. Cr$ 200.000,00. À combinar. Prestações mensais Cr$ 2.900,00.
059 - **CHÁCARA EM CANASVIEIRAS** - Espetacular chácara em Canasvieiras c/árvores frutíferas, vertente c/mata. Tudo pelo preço de apenas Cr$ 500.000,00. À 500 metros da praia.
060 - **APTO EM BOM ABRIGO** - Sala, 2 quartos, lavabo, cozinha, garagem. Preço: Cr$ 480.006,00 - Poup. Cr$ 175.000,00. À combinar saldo financiado.
100 - **CASA/MISTA EM BALNEÁRIO DE CAMBORIÚ** - 1/3 de alvenaria 2/3 de madeira, 6 quartos, 2 BWCs, sala, cozinha, dep. empregada. Churrasqueira. Situada à Rua: 3150. Ent.: Cr$ 125.400,00, saldo em 36 meses, prestações de Cr$ 13.119,00 (Fixa).
101 - **NEGÓCIO DO MOMENTO - TORNE-SE INDUSTRIAL** - Vendemos indústria mecânica metalúrgica totalmente equipada, pronta para funcionamento. Com uma entrada, saldo em 36 meses. Prestações fixas de Cr$ 172.620,00.

ALUGUEL

APTO ED. ANITA GARIBALDI - Sala, 2 quartos, cozinha, BWC, carpet, ar condicionado, armários embutidos - PREÇO: Cr$ 5.000,00.
APTO FELIPE SCHMIDT - Novo s/uso, quarto, sala, BWC, cozinha, área de serviço, carpet - PREÇO: Cr$ 4.000,00.
APTO ED. DANIELA - Sala, 2 quartos, cozinha, BWC, dep. empregada, garagem, carpet. PREÇO: Cr$ 5.800,00.
CONJ. P/ESCRITÓRIO - 2 conjuntos para escritórios no CEISA CENTER, 1.º c/208m² e 2.º c/228,12m², podendo conjugar ficando um 2.º andar exclusivo, 2 ótimas copa-cozinha, 6 BWCs. PREÇO EM ABERTO.

ESTACIONAMENTO PRÓPRIO
Plantões Permanentes, até às 21 horas. Sábados até às 12 horas.
"NEGOCIAR COM A "C A B" DA SORTE.

R&M IMOBILIÁRIA

22-5510 — 22-9092
Ed. Apolo R: Tte. Silveira, 35 — Conj. 504 — CRECI 139

ALUGA

SALA ARS com 75m2 ótima para escritório ou consultório Cr$ 3.500,00.
SALA ED. CEISA CENTER carpet 42m2 53m2 e 120m2 desde Cr$ 3.00,00.
SALA ED. ATLAS 50m2 e 111m2 com garagem e telefone.
SALA ED. JOÃO MORITZ 61m2 Cr$ 3.000,00.
APTO CENTRO 3 quartos (suit) dep. empregada garagem Cr$ 7.000,00.
Ed. Cristina apto 2 quartos, carpet garagem Cr$ 6.000,00.
APTO ESTREITO 2 quartos demais dep. Cr$ 3.500,00.
ED. GEMINI 3 quartos (suit) carpet dep. empregada, garage frente p/ B. Mar Cr$ 8.500,00.

VENDE

Ed. CRISTINA 1 quarto, carpet demais dep. Entrada apenas Cr$ 90.000,00.
ED. SAINT CLAUD apto. frente p/ B. Mar 4 quartos (suit) dep. empregada, garage, demais dep. ótimo preço.
TERRENO TRINDADE próximo da UFSC 390m2, ótimo preço.
ATENÇÃO - temos telefone 22 resid. e comercial p/alugar.

A RM GARANTE O SEU ALUGUEL

LUGA-SE

Apartamentos novos em Coqueiros, com 1 e 2 quartos, sala, BWC, cozinha, área de serviço e garagem, todo em synteko, azulejo decorado até o teto, ampla área de recreação, ótima localização.

PREDIBENS - CRECI 131 - Av. Rio Branco, 104
Fones: 22-2804 - 22-4769 - 22-6756

VENDEMOS

— Coqueiros — No Edifício que lançamos, em local de super valorização, estamos ofertando os últimos apartamentos de 2 quartos com sacada, sala, cozinha, BWC, área de serviço, garagem, ampla área de recreação. Você pagará prestação de Cr$ 2.500,00. Venha se informar e ver se realmente não é um ótimo negócio.

— Junto a Av. Beira Mar Norte — Apartamentos com 198 m2, duas garagens, duas sacadas, suite, closed, 3 quartos de solteiro, sala de som, demais dependências, etc. Menor preço por metro quadrado e condições a combinar. Trata-se do melhor negócio no momento.

— Coqueiros — Apartamentos novos, acabamento de 1.ª qualidade, com 1 e 2 dormitórios, sala, cozinha, BWC, área de serviço, e garagem, todo em Synteko. Vista panorâmica para o mar e para a Ilha. Zona estritamente residencial. Facilitamos a Poupança e temos financiamento garantido pela CEF.

— Edifício Medeiros Filho — Todo acarpetado, apartamento com 3 quartos (1 suite), BWC social, sala em L grande com sacada, e cortinas, copa-cozinha tipo kitchens, dependência de empregada completa, área de serviço, garagem, quarto do casal c/armários embutidos, cama e cortinas, quartos de solteiro c/cama, armários embutidos. Localizado na rua do Colégio Catarinense ao lado da Faculdade de Direito. Financiamento CEF.

— Edifício Girassol — Coqueiros — Apartamento com 2 quartos amplos, BWC social com água quente, sala grande em L com sacada, cozinha com água quente e gás centralizado, área de serviço grande, todo acarpetado.

— Apartamento novo no Centro com 2 quartos, sala, BWC, cozinha, área de serviço, todo acarpetado.

— Casa — Trindade — Com 200 m2, 3 quartos, 2 salas, 4 BWC, copa, cozinha, dependência de empregada completa, área de serviço, lavanderia, garagem, toda acarpetada, armários embutidos, telefone, portas pantográficas nas aberturas e janelas, aquecimento elétrico, cozinha kitchens. Possui financiamento.

PREDIBENS
incorporadora, construtora e imobiliária
Av. Rio Branco, 104 — CRECI 131
Fones — 22-6099, 22-6756 e 22-4769

adbel

IMOBILIÁRIA ADBEL LTDA.
RUA: LIBERATO BITTENCOURT, 221
FONES: 44-3742 e 44-4864 — CRECI 291
ESTREITO — FLORIANÓPOLIS

ALUGA-SE

CASAS
1- Casa c/3 quartos, garagem e demais dependências - Rua Blides Neves Segui, 1217 - Est.
2- Casa c/2 quartos, 1 suíte, dep. empregada, garagem, - Rua Percy Borba, 372 - J. Atlântico.
3- Casa c/3 quartos, demais dependências - Rua Gaspar Dutra - s/nº - Estreito.
4- Casa c/3 quartos, demais dependências - Rua Marechal Rondon, 9 - Jardim Atlântico.
5- Casa c/3 quartos, demais dependências - Rua João Sandim, 12 - Barreiros.
6- Casa c/2 quartos, demais dependências - Rua Cel. Américo, 34 - Barreiros.
7- Casa c/3 quartos, fone, fundos p/mar - Rua Antenor de Moraes, 238 - Bom Abrigo.
8- Casa c/2 quartos, acarpetada, demais dependências - Rua Antonieta de Barros, 157 - Est.
9- Casas mobiliadas na Lagoa da Conceição - Pontas das Canas - Cachoeiras do B. Jesus.

APARTAMENTOS:
1- Apto. c/2 quartos - Rua Cel. Gaspar Dutra, nº 573 - Estreito.
2- Apto. c/2 quartos - Rua Max Schrann - Conj. Res. Continente - Estreito.
3- Apto. c/1 quarto, garagem - Rua Paula Ramos, 465- Coqueiros.
4- Apto. c/2 quartos, demais dependência - Conj. Res. Itaguaçu- Jardim Atlântico.
5- Apto. c/3 quartos, fone, ar condicionado, acarpetado, cortinas - Rua Germano Wendausem - Ed. Lacy - Centro.

SALAS
1- Salas c/telefone, garagem, - Ed. Ceisa Center - Av. Osmar Cunha, 15 - Centro.
2- Loja c/sobre loja no Ed. Ceisa Center - Av. Osmar Cunha, 15 - Centro.
3- Sala c/telefone, divisórias, carpet - Rua Anita Garibaldi, 19 - Centro.
4- Prédio c/600m2., duas portas, dois pavimentos - Rua Fúlvio Aducci, defronte Gerber - Est.

ANTONIO IMÓVEIS
Compra, Venda e Administração de Imóveis
Rua Santos Saraiva, 752 Fone 44-4668
Estreito CRECI 1105

CASAS VENDEM-SE

BARREIROS - R. Otto Julio Malina - Ótima casa de alvenaria pronta para morar com 1 suite, 2 qtos, sala, copa, cozinha, banheiro, varanda, área de serviço e abrigo para carro. Cr$ 520.000,00. Pode ser financiada e aceita-se proposta.
BARREIROS - Lot. Sto Estevão - Temos 03 casas de alvenaria, novas, com 3 qtos, sala, cozinha, banheiro e garagem. A partir de Cr$ 341.158,00 sendo Cr$ 50.000,00 no ato e o saldo financiado.
BARREIROS - R. Hidalgo Araújo - Casa de alvenaria, c/2 qtos, tendo armários embutidos, 2 salas, cozinha, 2 banheiros sendo um incompleto, área de serviço entrada para carro. Cr$ 90.000,00 de poupança e o saldo financiado.
CAMPINAS - Rua Salvador Di Bernardi - Casa de madeira com ótimo terreno por Cr$ 265.000.00. Aceita terreno como parte de pagamento.
CAMPINAS - R. Alvaro Tolentino - Casa de madeira por Cr$ 120.000,00.
CAPOEIRAS - Av. Ivo Silveira - Casa de alvenaria, reformada a pouco tempo. C/3 qtos, sala de visita, sala de jantar, sala de TV., copa, cozinha, varanda, banheiro. Cr$ 490.000,00.
ESTREITO - Ser. Manoel Cardoso - Otima casa mista, com 103m2 e seu respectivo terreno medindo 880m2 por Cr$ 630.000,00. Aceita-se proposta.
ESTREITO - R. Pedro Cunha - Casa de alvenaria nova, com 2 pavimentos, medindo 203,00m2. Cr$ 1.100.000,00. Podendo ser vendida também separadamente cada pavimento. Aceita-se proposta.

ALUGA-SE

GALPÃO PARA OFICINA MECÂNICA - R. Santiago Dantas, esq. com Santos Saraiva. Galpão de madeira medindo 256m2 e seu respectivo terreno com 638m2. Cr$ 10.000,00.
CENTRO - Ed. Ceisa Center Uma sala com telefone. por Cr$ 4.000,00. Sem telefone Cr$ 3.500,00.
JARDIM ATLÂNTICO - R. Trav. Luiz da Câmpora - Casa mista, c/3 qtos, sala, cozinha, banheiro, depósito, garagem e área de serviço. Cr$ 3.500,00.
TRINDADE - Apto no Ed. Itambé - Apto com 2 qtos, sala, cozinha, banheiro, área de serviço e garagem. Cr$ 3.700,00.

TERRENOS À VENDA

ESTREITO - Trav. Felipe Neves - Terreno com 290,00m2 por Cr$ 170.000,00.
ESTREITO - Serv. Manoel Cardoso - Ótimo terreno com 363m2 por Cr$ 170.000,00.
BOM ABRIGO - Transv. Antenor de Moraes - Otimo terreno por Cr$ 220.000,00.

VENDE-SE ou ALUGA-SE

Casa nova, no centro, própria p/ casal s/ filhos ou pequena família, com 2 quartos médios, demais peças inclusive dep. de empregada completa. Quintal, jardim e estacionamento p/ 2/3 carros. Aluguel Cr$ 6.000,00 mensais.
Apartamento c/ gelefone, fronteiro Praça XV, 2 quartos incl. dependência completa de empregada. Prédio gabaritado c/ apenas dois apartamentos p/andar. Aluguel Cr$ 4.000,00 mensais.
Tratar PLURI ENGENHARIA telefone 22-2648 — horário comercial. Venda amplamente facilitada.

VEJA ESSA OFERTA

Ao invés de pagar aluguel, você poderá pagar a prestação de um apartamento no Edifício Gerânio de 2 e 1 dormitórios, demais dependências e garagem, no melhor local de Coqueiros. Vá ver e depois tire suas conclusões. Pequena entrada e saldo a combinar.

PREDIBENS - CRECI 131 - Av. Rio Branco, 104
Fones: 22.6099 - 22.4769 e 22.2804.

RESIDÊNCIA - STODIECK

Vende-se maravilhosa residência em excelente ponto do Loteamento Stodieck. Dois pavimentos, 300m2 - três dormitório (1 suite), duas salas, dois BWCs sociais, churrasqueira interna, demais dep., garagem p/dois carros.

Tratar c/Predisul - Fones: 22-1824 e 22-4285.

CENTRO - MAGNÍFICA CASA

Temos para alugar à rua Victor Konder, em excelente ponto, ampla casa c/terreno 2.000m2, ideal p/clínica, restaurante, repartição, etc. Possui 12 salas, 3 BWCs, 2 cozinhas, garagens, estacionamento, quintal, jardins.

Tratar c/Predisul. - Fones: 22-1824 e 22-4285

ROSS Transportes Ltda.

NÃO FAÇA FORÇA

Para cargas e descargas pesadas, a solução mais leve para você é telefonar para TRANSPORTES ROSS, que o atenderá imediatamente, com pessoal especializado e caminhões-guincho "MUNCK", que movimentarão com suavidade mesmo as cargas mais pesadas.
TRANSPORTES ROSS, Rua Leoberto Leal, 51 - fone 44-2363, Barreiros, São José.

RESIDÊNCIA - COQUEIROS ALUGA-SE

Em belíssimo local, frente p/o mar, na Praia do Meio, aluga-se residência c/magnífico terreno. Entrada p/três ruas. Possibilidade também de uso p/fim comercial (restaurante ou outro ramo).

Tratar c/Predisul - Fones: 22-1824 e 22-4285

CASA - NOVAS

BARREIROS - SINAL Cr$ 20.000,00

Vendemos excelentes casas de alvenaria em Barreiros. Preço excepcional. Financiamento pela C.E.E.S.A. Contendo: sala de estar, três dormitórios, cozinha e banheiro azulejados até o teto, garagem, jardim e quintal. Vendas e informações - STATUS Construções e Serviços Ltda. Rua Cel. Pedro Demoro, 1783. Fones 44-2479 e 44-3880. Plantão: sábado o dia todo e domingo até às 12 horas.

IMÓVEIS COLOMBI DE ANTONIO GIACOMELLI NETO

FONE 44.3865 — CRECI-175

ALUGA-SE

— ATENÇÃO, só resta 6 seis unidades do Edifício "Angelita Emilia", são Apto, com 2 quartos, sala, copa, cozinha, área de serviços, garagens, dep. compl. de Empregada, c/ 1.º, locação, por apenas Cr$. 3.300,00, não tem condomínio.
— CASA, à Rua Thiago da Fonseca, próx. Elza Calçados, em Capoeiras 3.300,00

BARBADA
VENDE-SE

Um lindo terreno em Canasvieiras, 300 metros da praia, com uma área de 360m2, por apenas 150,000,00 aceitamos, carros, terrenos na Grande Fpolis.

IMOBILIÁRIA ITAGUAÇU LTDA.

End. Rua João Meirelles s/n.º
Fábrica de Lajotas
Fones: 44-3672 - 22-2981
CRECI 247

Vende casa e lotes de sua propriedade.

CASAS

2 ótimas residências com 260 e 334m2, no Jardim Itaguaçu, Praia de Itaguaçu, com financiamento de 3.500 UPC, cada uma

LOTES

Ótimos lotes no Jardim Itaguaçu, com pagamento parcelado em até 24 meses.
Terreno na rua Max Schramm, com 1.800m2.

PÓ DE PEDRA E PEDRISCO PARA JARDINS E PÁTIOS

PEDRITA

FONE 33-1302 FLORIANÓPOLIS
PEDREIRA RIO TAVARES. S. A.
Entrega domiciliar na grande Florianopolis
Peça pelo fone **33-0124**

JARDIM MARISTAS

A opção inteigente para você morar bem.
Localização privilegiada, a 100m do Supermercado Comper.
Urbanização moderna e requintada, ruas pavimentadas a lajotas, meio-fios, redes d'água em ambos os lados das ruas, energia elétrica, iluminação pública e telefone, além de amplas áreas verdes.
Preço especial de lançamento, com financiamento direto em até 24 meses.
"MAIS UM LANÇAMENTO JOWI, ONDE VOCÊ FAZ O MELHOR NEGÓCIO IMOBILIÁRIO".
INFORMAÇÕES E VENDAS: Av. Ivo Silveira, 4.501 - CRECI 017
FONES: 44-1902 / 44-0302 / 44-0315 / - PLANTÃO NO LOCAL

AUTO VIAÇÃO SÃO CRISTÓVÃO S/A

Matriz - Criciúma - Estação Rodoviária Box 18 e 19
HORÁRIOS DE CRICIÚMA PARA: Porto Alegre - Araranguá - Sombrio - Santa Rosa - Vila São João e Osório:
1,15 - 7,15 - 9,15 - 10,30 - 13,00 - 13,15 - 15,15 - 17,15 - 19,45 - 21,31 - 23,15
Araranguá:
1,15 - 2,30 - 7,15 - 9,15 - 10,30 13,00 - 13,15 - 14,30 - 15,15 - 17,00 - 17,15 - 19,30 - 19,45 - 23,15 - 24,00
Tubarão:
1,45 - 3,45 - 6,00 - 8,00 -9,30 - 12,00 - 14,00 - 16,00 - 20,00 - 22,15 - 24,00
Laguna:
1,45 - 3,45 - 8,00 - 14,00 - 22,15 - 24,00
Florianópolis:
1,45 - 6,00 - 8,00 - 9,30 - 12,15 - 14,00 - 16,00 - 20,00 - 22,15 - 24,00
Tubarão a São Paulo - 9,15 - 17,00 horas - Direto

OLIVER Imobiliária Ltda.

Fone- 44-2814
Compra Vende Administra
Rua Cel. Pedro Demoro, 1711 — Estreito — Creci 154 — Florianópolis

VENDE

TRINDADE - Terreno com área de 443.66m2 com uma casa de madeira de 54m2, água, luz, próximo à ônibus etc. Preço Cr$ 130.000,00.
ESTREITO - Terreno com área de 360m2 viabilidade de construção aprovada, rua calçada, próximo à ônibus etc. Preço Cr$ 200.000,00 a combinar.
BARREIROS - Casa alvenaria em fase de acabamento 3 quartos, living, BWC social, copa e cozinha, garagem, próximo à ônibus. Entrada de Cr$ 100.000,00 à combinar saldo financiado.
CENTRO - Sala comercial área de 44,65m2 Cr$ 50.000,00 de entrada a combinar saldo podendo ser financiado.
BARREIROS - Loteamento Rogéria casa mista com 3 quartos, BWC social, sala, copa e cozinha, garagem. Entrada Cr$ 100.000,00 saldo financiado direto.
BARREIROS - Loteamento Sulí com água, luz 2 lotes com vista panorâmica por apensa Cr$ 70.000,00 cada aceita-se proposta.
ALUGA-SE - J. Atlântico casa com 3 quartos, Cr$ 2.600,00 mensais
Estreito - Casa com 3 quartos, Cr$ 3.000,00 mensais.
Barreiros - Casa mista com 4 quartos, Cr$ 3.000,00 mensais.

SETA

Av. Hercílio Luz, 59 - Ed. Alpha Centauri, conj. 506 - Telefone 22-8292

ALUGA

L-157 - Apto central, 3 quartos (suite), garagem, demais dep.
L-160 - Casa alvenaria, Bal. do Estreito, garagem p/ 2 carros, 2 pav. 5 quartos. Cr$ 6.000,00.
L-147 - Casa alvenaria, sito Bom Abrigo, 3 quartos, garagem, telefone, frente p/ o mar. Cr$ 7.500,00
L-159 - Casa madeira, sito Estreito, 2 quartos, garagem, demais dep. Cr$ 3.200,00
L-152 - Casa alv. alto padrão, sito Itaguassu, 4 quartos (suite) demais dep. Cr$ 12.000,00
L-142 - Várias salas comerciais com ou sem garagens, ed. Ceisa Center
L-158 - Casa alv. sito Coqueiros, c/ 4 quartos, garagem, demais dep. Cr$ 6.500,00 mensal.
L-161 - Sala comercial, sito Ed. João Moritz, 61m2. Cr$ 3.000,00

VENDE

Ed. SAINT CLAUDE, apto frente p/ BEIRA MAR NORTE, c/ 3 quartos (suite) escritório, garagem, demais dep. Poup.: Cr$ 320.000,00 saldo financiado.

Ed. ALGARVE apto 2 qtos, frente, sacada, demais dep.
Ed. SUR LA ROCHE, apto sito BOM ABRIGO, c/ 3 quartos (suite), garagem, gás central, box nos bwc's, demais dep. Cr$ 790.000,00 totalmente financiado.
Ed. MARGARIDA, apto sito (centro) c/1 quartos, dep. empregada.
Ed. CORAL, sito Coqueiros, 3 quartos (suite) garagem, demais dep.
Ed. MEDEIROS FILHO, apto sito Rua Esteves Júnior, c/ 3 quartos (suite) escritório, garagem, demais dep.
Casa alv. sito Sta Mônica, c/ 3 quartos (suite), garagem, demais dep. Preço: Cr$ 650.000,00 entrega em dez./78.
Casa alv. sito Trindade, 360m2, alto padrão. Cr$ 2.200.000,00

LOTES EM ITAJAÍ — VENDE-SE

Vende-se dois excelentes lotes planos, com água, luz, rua pavimentada, prontos para construir, situados à rua Duque de Caxias, 732 — Bairro Vila Operária.
Tratar pelo telefone (0473) 44-1571 com sr. Djalma Pitz — horário comercial.

APARTAMENTO - ED. SABRINA

Vende-se ótimo apto. c/3 dormitórios (1 suite), sala, demais dependências, garagem, carpet, salão de festas, etc. Prédio novo, prox. Colégio Coração de Jesus. Transf. financiamento.

Tratar c/Predisul
Fones: 22-1824 e 22-4285

O ESTADO
JOINVILLE
Rua do Príncipe, 330
Ed. Manchester, 1.º Sala 101
Fone : (0474) 22-2733
Telex 0474110

Acervo: Biblioteca Pública SC - Hemeroteca Digital Catarinense

universidade federal de santa catarina

SUB-REITORIA DE ENSINO E PESQUISA
CURCO DE COMUNICAÇÃO SOCIAL-JORNALISMO

COMUNICADO N.º 001/78

A Coordenadoria do Curso de Comunicação Social-Habilitação em Jornalismo da Universidade Federal de Santa Catarina comunica aos Bacharéis em Comunicação Social e Jornalistas Profissionais com titulo de graduação na área de Ciências Humanas e Sociais, que receberá, até o dia 6 de dezembro de 1978, inscrições dos interessados na obtenção de Bolsas de Estudos da CAPES, para a realização de Cursos de Pós-Graduação, a nível de Mestrado, oferecidos por Universidades Brasileiras, dentro do Programa Institucional de Capacitação Docente-PICD, do Ministério da Educação e Cultura.

Esclarece que o recrutamento destina-se à formação de pessoal docente para o Ciclo Profissionalizante do Curso de Comunicação Social: Habilitação em Jornalismo.

Maiores informações serão prestadas na Coordenadoria do Curso, no prédio da Reitoria, Trindade, das 8,00 às 12,00 horas.

Florianópolis, 28 de novembro de 1978.

Prof. Moacir Pereira
COORDENADOR
MEC - UFSC

LAJE PRÉ-MOLDADA — TAPUIA MELHORAMENTOS

PARA FORRO E PISO

Maior rapidez ● Economia de 30% ● Entrega imediata Qualquer quantidade ● Atendemos todo o estado com assistência técnica

(0482) 22-6500 / 22-6290 / 22-4235 / 22-4002

REG. CREA, N.º 5.175 - 10.ª Região
VENDAS: Rua Emilio Blum, 27 - Florianópolis - SC

BONATO S/A - COMÉRCIO E INDÚSTRIA
CGC-MF 84.583.608/0001-86
JOAÇABA - SANTA CATARINA

EDITAL DE CONVOCAÇÃO

Ficam convidados os senhores acionistas desta sociedade, a se reunirem em ASSEMBLÉIA GERAL EXTRAORDINÁRIA, a realizar-se às 14,00 horas, do dia 16 de dezembro de 1978, em sua sede social, sita a Av. XV de Novembro, 318 em Joaçaba, Estado de Santa Catarina, afim de deliberarem sobre a seguinte

ORDEM DO DIA

1.º - Homologação do aumento do Capital Social de Cr$ 28.280.000,00 para Cr$ 30.000.000,00, representado pela emissão de 983.152, Ações Ordinárias e 736.848, Ações Preferenciais, na forma autorizada pela Assembléia Geral Extraordinária de 15 de abril de 1978, e consequente alteração do artigo 7.º do estatuto social.
2.º - Outros assuntos de interesse da sociedade.

Joaçaba (SC), 14 de novembro de 1978

BYRON ANTONIO BONATO
PRESIDENTE DO CONSELHO DE ADMINISTRAÇÃO

Leia e divulgue "O ESTADO"

CRICIÚMA
RESTAURANTE HULHA-CAP
SERVIÇO A LA CARTE.
AR CONDICIONADO
MUSICA AMBIENTE

AV. GETÚLIO VARGAS, 176.

A CERTEZA DE UM BOM ATENDIMENTO

TRANSLUCIDAS EM FIBERGLASS E EM CIMENTO AMIANTO

COBERTURAS HORIZONTAIS

ENTREGA IMEDIATA

SANOCALHA 90 ATÉ 9,20 m
SANOCALHA 43 ATÉ 7,50 m
SANOCALHA BANDEJA ATÉ 4,00 m
TELHA MODULAR ATÉ 4,50 m
SANOCALHA MEIO TUBO ATÉ 4,00 m

NOVIDADE!
COBERTURAS HORIZONTAIS PARA ACLARAMENTO E VENTILAÇÃO

SANO S.A.

BLUMENAU — R. 15 DE NOVEMBRO, 1336 - 7.º AND. - S. 72
(0473) 22-3592

Fidelidade à democracia

As comemorações promovidas pelo Exército para homenagem à memória dos que tombaram vitimados pela intentona comunista de 1935 permitem aferir a invencibilidade dos princípios democráticos na alma dos autênticos brasileiros, em que se plasmou a Nação.

As normas espirituais que fundamentam na civilização cristã as relações entre os povos esclarecidos encontram na fidelidade brasileira uma resistência verdadeiramente heróica, que inclui a alta consciência cívica das classes armadas, em torno das tradições democráticas em que se expressa, através da evolução política e social do Brasil, a invencível lealdade às linhas de convivência liberal e construtiva do bem estar comum do povo.

Das diversas tentativas frustradas em encontros com a solidez de nossa formação espiritual, os insensatos agressores do regime que adotamos e preservamos têm saído exemplarmente persuadidos de que somente a traição contra a Pátria lhes caracterizaria os feitos criminosos.

Como aconteceu no mais recente desses ataques, ou seja em 1964, a Nação Brasileira tem sabido altivamente repelir os ambiciosos propósitos dos que tencionam subverter, nos vagalhões da anarquia, os ditames da civilização que vitalizam a existência soberana do nosso País.

O Exército Nacional, como aliás todas as classes armadas, tem reiteradamente mostrado a sua lealdade às instituições sociais em que acham expansão os princípios que animam o espírito de brasilidade, nunca abatido.

Do último desses movimentos que experimentaram, no curso da história da nacionalidade, a solidez dos nossos ideais e da unidade política e social do Brasil, decorre precisamente a obra da renovação e robustecimento do regime democrático, que caminhou seguramente para a oportuna consolidação e complementação, em vésperas agora de concretizar-se.

Uma juventude compenetrada de sua função no curso histórico do evolver da Pátria aí está, sob estímulos da orientação do Governo da República e dos responsáveis pela Defesa Nacional, dando de si trabalho, sentimentos e dinamismo para garantir, através dos dias futuros a perenidade das instituições que dignificam os princípios da civilização que temos sabido aplicar ao bem estar da gente brasileira.

Confiemos em que as gerações vindouras assegurem continuidade aos mesmos ideais que nutrem o espírito nacional, promovendo cada vez maior entendimento e mais efetivo progresso dos Brasileiros, fiéis sempre às origens da civilização que propugnamos.

Gustavo Neves

CENTRO PREÇO DE LANÇAMENTO

Estamos vendendo a preço de lançamento apartamentos com 2 quartos, BWC social, sala de estar e jantar, cozinha, área de serviço, quarto e banheiro de empregada, e garagem. Acabamento em esquadrias de alumínio, gás centralizado, água quente para cozinha e BWC, azulejos decorados até o teto. Pequena entrada e prestação de Cr$ 3.000,00. Venha ver porque este é o melhor negócio e você não pode ficar de fora.
Informações diretamente na Empresa ou solicite a visita do corretor.
Plantão: diariamente até as 20:00 hs.
SÁBADO ATÉ 16:00 hs. — DOMINGO ATÉ 12:00 hs.

PREDIBENS
incorporadora, construtora e imobiliária
PREDIBENS
Av. Rio Branco, 104 — CRECI 131
Fones — 22-6099, 22-6756 e 22-4769

CAIXA ECONÔMICA FEDERAL

TOMADA DE PREÇOS

1. A CAIXA ECONÔMICA FEDERAL — Filial de Santa Catarina — torna público fará realizar, no dia 21/12/78, às 15h (quinze horas), LICITAÇÃO POR TOMADA DE PREÇOS com vistas a aquisição de máquinas de escritório destinadas às suas diversas Unidades e Agências.

2 As providências quanto ao cadastramento por parte das firmas interessadas deverão ser tomadas até as 15h (quinze horas) do dia 11/12/78.

3 As condições gerais e especiais que regem a operação constam do Edital n.º 008/78-CPC/SC, que se encontra à disposição dos fornecedores no seguinte endereço:

COMISSÃO PERMANENTE
DE COMPRAS E CONTRATAÇÕES
Praça XV de Novembro, 30 — 3.º andar
Florianópolis-SC

SINDICATO DOS PROFISSIONAIS DE ENFERMAGEM, TÉCNICOS, DUCHISTAS, MASSAGISTAS E EMPREGADOS EM HOSPITAIS E CASAS DE SAÚDE DE FLORIANÓPOLIS.

EDITAL DE CONVOCAÇÃO
ASSEMBLÉIA GERAL EXTRAORDINÁRIA

Na qualidade de Presidente do Sindicato dos Profissionais de Enfermagem, Técnicos, Duchistas, Massagistas e Empregados em Hospitais e Casas de Saúde de Florianópolis, venho convidar os sindicatos dos Profissionais de Enfermagem, Técnicos, Duchistas, Massagistas e Empregados em Hospitais e Casas de Saúde de Blumenau, Criciúma, Lages e Joinville, todos pertencentes ao 4.º Grupo da Confederação Nacional dos Trabalhadores no Comércio, para uma assembléia Geral Extraordinária, a realizar-se no dia 16 de dezembro de 1978, à Rua Fernando Machado, 22 2.º andar, às 9,00 em primeira convocação ou às 10,00 em segunda convocação, para tratar da seguinte ordem do dia:

1 — Fundação da Federação dos Profissionais de Enfermagem, Técnicos, Duchistas, Massagistas e Empregados em Hospitais e Casas de Saúde do Estado de Santa Catarina.
2 — Aprovação dos estatutos sociais da federação.
3 — Determinar o valor da contribuição com que as entidades filiadas subvencionarão à federação.
4 — Eleição de uma diretoria provisória.
5 — Cada entidade deverá se fazer presente com os seus delegados representantes e com a documentação exigida.
6 — As deliberações serão tomadas pelo sistema de escrutínio secreto.

Florianópolis, 20 de novembro de 1978

OTEMAR AMARO CORDEIRO
PRESIDENTE

Quando se trata de imóveis trate com a terral que ela trata de tudo

terral

vende

APARTAMENTOS

CENTRO - Excelente apto. em zona central, com 01 quarto, sala em L, cozinha, bwc, área de serviço. Todo acarpetado, decorado em gesso, vista p/ o mar. (V - 229 - AP).
KOBRASOL - Apto. Duplex, com 02 quartos, living, bwc, cozinha, área de serviço, churrasqueira e garagem. Pequena poupança e saldo financiado p/CEE. (V - 231 - AP).
B. ABRIGO - Menor preço por m2. Apartamento pronto para morar, medindo 160 m2, contendo living, 03 quartos, suite, bwc social, cozinha decorada, dep. empregada e garagem. Isto tudo por apenas Cr$ 35.000,00 no ato e Cr$ 35.000,00 a combinar, e saldo financiado pela CEF.
COQUEIROS - Apartamento com 02 quartos, living, cozinha, área de serviço, bwc social e auxiliar e garagem. No melhor ponto de Coqueiros. Preço Cr$ 25.000,00 no ato e saldo financiado. Entrega em Dezembro/78.
CENTRO - Excelente apto. em zona central, com 02 quartos, sala de estar e jantar, cozinha, área de serviço, dep. empregada, garagem, porteiro elétrico, todo acarpetado. Preço: Cr$ 700.000,00 (V - 227 - AP).

CASAS

TRINDADE - Excelente casa com 03 quartos, suite, e demais dependências, em ótima localização, com acabamento de 1ª qualidade. Preço de ocasião (V-402-CS).
TRINDADE - Otima residência de alvenaria medindo 178m2, localizado em zona residencial contendo 03 quartos, suite, bwc social e cozinha decorada, área de serviço, dep. empregada e garagem. Preço Cr$ 950.000,00 (V-400-CS).
KOBRASOL - Casa de alvenaria com 02 quartos, suite, bwc social, cozinha e garagem. Terreno com 364 m2 e acabamento de 1ª qualidade por apenas Cr$ 700.000,00. Financiamento de Cr$ 650.000,00 e apenas Cr$ 50.000,00 de entrada a combinar. (Casa nº 3).

TERRENOS

5ª ETAPA DE VENDAS - KOBRASOL - Com entrada de apenas Cr$ 20.000,00 e saldo em 48 meses.
CONSULTE NOSSO PLANTÃO.

aluga

IMÓVEIS DISPONÍVEIS PARA LOCAÇÃO

L-253-AP — Apto. c/1 quarto, sala, cozinha, BWC e área de serviço (centro).
L-230-AP — Apto. c/3 quartos, sala ampla, BWC, cozinha, área de serviço e telefone (centro).
L-190-AP — Apto. c/2 quartos, sala, cozinha, copa, BWC, armário embutido, cortinas e telefone (centro).
L-189-AP — Apto. c/1 quarto, sala, cozinha, área de serviço, Bwc, hal de entrada e carpetado (centro).
L-242-AP — Apto. c/3 quartos, sala, cozinha, BWC, área de serviço, estacionamento, salão de festas e garagem (Trindade).
L-233-AP — Apto. c/3 quartos, sala, cozinha, área de serviço, Bwc e garagem (Estreito).
L-187-AP — Aptos. c/2 quartos, sala, cozinha, Bwc, área de serviço, carpetado e garagem (Campinas).
L-076-CS — Casa c/4 quartos, 2 salas, 2 Bwcs, cozinha, rouparia, dep. de empregada, armários embutidos, corredor, área de serviço e estacionamento, (Centro).
L-004-CS — Casa c/2 salas, 3 quartos, 2 Bwcs, copa, cozinha, dep. de empregada, churrasqueira, dispensa, varanda, jardim e telefone (Centro).
L-189-CS — Casa c/2 quartos, sala, cozinha, Bwc, copa e garagem (Coqueiros).
L-079-EC — Salas no Ed. Ceisa Center, com diversas áreas de construção e Bwc (Centro).

ESPECIAL

Aptos. em Canasvieiras com 2 e 3 dormitórios mobiliados, suite.
Localização Central.
"Ultimas unidades disponiveis".

Aptos. com 02 dormitórios: Cr$ 20.000,00
Aptos. com 3 dormitórios: Cr$ 25.000,00

CONTATOS DIRETOS PELO FONE: 22.8388.

plantão: sábados domingos e feriados

terral empreendimentos imobiliários ltda.

Rua Tenente Silveira, 105 - Fones: 22-8388 - 22-4261 - 22-8567 e 22-7705 - Creci 128 - Florianópolis - S Catarina

---

EDITAL DE PRAÇA
(Prazo de dez (10) dias)

O DOUTOR RENATO MELILLO FILHO, Juiz de Direito Substituto, em Exercício na 6.ª Vara Cível, Comarca de Florianópolis, Estado de Santa Catarina, na forma da lei, etc...

FAZ SABER a todos quantos este edital com o prazo de dez (10) dias virem, dele conhecimento tiverem ou interessar possa que no dia 30.11.78, às 15,00 horas, no Átrio do Forum situado no andar térreo do Palácio da Justiça, o porteiro dos Auditórios desse Juízo levará a público pregao de venda e arrematação, a quem maior oferta fizer, não inferior ao saldo devedor de Cr$ 1.314.161,11 (hum milhão, trezentos e quatorze mil cento e sessenta e hum cruzeiros e onze centavos), o bem abaixo descrito penhorado aos devedores LUIZ GONZAGA DAL GRANDE e s/mulher IVONETE CARDOSO DAL GRANDE, no processo de Execução n.º 011/78, que lhe move Apesc. Associação de Poupança e Empréstimo de Santa Catarina, em curso nesta 6.ª Vara Cível, constante de: Uma casa de alvenaria que leva o n.º 291, com a area total construida de 88,38m2, composta de três quartos, sala, cozinha, banheiro, area de serviço e varanda e uma edicula com 49,59m2 e seu respectivo terreno designado por lote n.º 03, situado na cidade de Florianópolis, no Bairro de Canasvieiras, a rua Projetada "A", contendo a área total de 368,30m2, medindo 14,00mts. de frente por 14,00mts. de fundos. As laterais medem em ambos os lados 26,30mts., com as seguintes confrontações: Frente para a Rua Projetada "A", estando localizado no lado impar da respectiva rua, do loteamento n.º 21.592. O lado direito extrema com Rubens Geraldo Dal Grande o lado esquerdo extrema com Helio Marcio Dal Grande. Os fundos extrema com Luiz Reinaldo de Carvalho Junior. O referido imovel esta transcrito no 2.º Oficio do Registro de Imoveis da Comarca de Florianópolis, as fls. 236 do Livro 3/I sob n.º 10.540 em 24/11/75, e a casa edicula por averbação a margem da referida transcrição. Nao constando recurso pendente de julgamento. Em virtude do que, expedem-se este e outros iguais que serao publicados e afixados na forma da lei. Nao sendo pelo Oficial de Justiça encontrado os executados, ficam os mesmos intimados da praça acima designada. Florianópolis, aos 09 de novembro de 1978. Eu, Eduardo dos Santos, Oficial Maior o subscrevo.

Renato Melillo Filho
Juiz de Direito Substituto em
exercício na 6.ª Vara Cível

EDITAL DE PRAÇA
(Prazo de dez (10) dias)

O DOUTOR RENATO MELILIO FILHO, Juiz de Direito Substituto, em exercício na 6.ª Vara Cível, Comarca de Florianópolis, Estado de Santa Catarina, na forma da lei, etc...
FAZ SABER a todos quantos este edital com o prazo de dez (10) dias virem, dele conhecimento tiverem ou interessar possa que no dia 30.11.78, às 14,30 horas, no Átrio do Forum situado no andar térreo do Palácio da Justiça, o porteiro dos auditórios desse Juízo levará a público pregão de venda e arrematação, a quem maior oferta fizer, não inferior ao saldo devedor de Cr$ 1.122,245,87 (hum milhão, cento e vinte e dois mil duzentos e quarenta e cinco cruzeiros e oitenta e sete centavos), o bem abaixo descrito penhorado a devedora TÂNIA MARIA TEIXEIRA no processo de execução n.º 176/78 que lhe move Apesc. Associação Poupança e Empréstimo de Santa Catarina, em curso nesta 6.ª Vara Cível, constante de: Uma casa de n.º 17, localizada no conjunto residencial Canasvieiras, em Canasvieiras, com área total de 190,434m2, área privativa de 137,75m2, área de uso comum de 52,684m2 e a fração ideal do terreno correspondente a 0,05% do total do terreno correspondente, digo, situado no Distrito de Canasvieiras, deste Municipio, com área de 3.010,240m2, com as seguintes confrontações: Frente com terras de Marinha; fundos com a Avenida Central de Canasvieiras, em 24,40mts. em linha reta e com 25,30 mts. em linha oblíqua; de um lado extrema com terras de herdeiros de Carlos Gasenfort onde mede 105,00mts. e do outro lado com herdeiros de João Machado Pacheco Junior com 96,50mts., registrado atualmente no Livro 3/J, fls. 139, sob n.º 11.598. Não constando recurso pendente de julgamento. Em virtude do que, expedem-se este e outros iguais que serão publicados e afixados na forma da lei. Não sendo pelo Oficial de Justiça encontrado a ré, fica a mesma intimada da praça acima designada. Florianópolis, aos nove dias do mês de novembro do ano de mil novecentos e setenta e oito. Eu, Eduardo dos Santos, Oficial Maior o subscrevo.

RENATO MELILIO FILHO
Juiz de Direito Substituto em
exercício na 6.ª Vara Cível

Acervo: Biblioteca Pública SC - Hemeroteca Digital Catarinense