

O TEMPO — Pressão Atmosférica Média: 1011.1 milibares. Temperatura média 23.5º máxima insolação 40.0º mínima 13.2º (No Planalto média mínima 06.1º) Cumulus, Stratus, Cirrus, de claro a encoberto. Tempo no Planalto: Bom, com nevoeiros intensos. No litoral: Bom durante o dia, nevoeiros intensos à noite. Previsão: A. Seixas Netto.

O ESTADO

Florianópolis, domingo, 27 de agosto de 1978 - Ano 64 - Nº 19.153 - Edição de hoje, 32 páginas - Cr\$ 5,00

O novo Papa tem parentes em SC

Albino Luciani, 65 anos, de Veneza, é o novo Papa. Ontem ele saudou milhares de fiéis que se concentraram diante da Basílica de S. Pedro. (P. 11).



Lagoa aguarda mais de 6 mil pessoas para a procissão

A procissão de desagravo, a maneira que os fiéis da Lagoa da Conceição encontraram para protestar contra o roubo da imagem de N. S. da Conceição, deverá reunir hoje, logo após a missa das 9 horas, mais de seis mil pessoas. (Página 16).

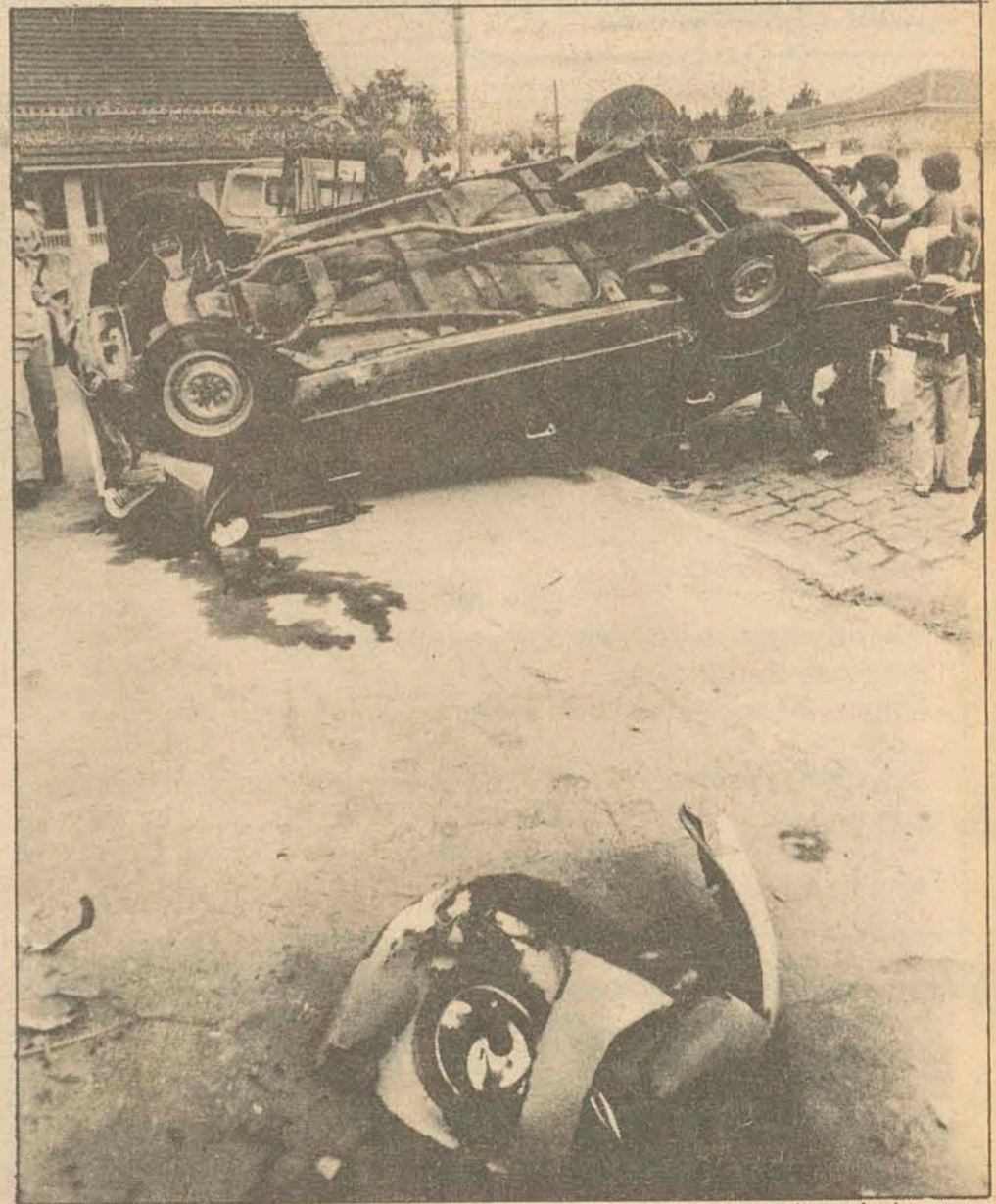

O veículo ficou virado em frente ao Hospital Celso Ramos, na Agrônômica.

Carro capota perto do Palácio e seu motorista sai ileso

A causa apresentada pelo motorista para o capotamento foi a quebra da barra de direção. O veículo, que se dirigia para o centro, deu várias voltas, bateu contra um Volks, arrancando-lhe o paralamas, e capotou perto do Palácio da Agrônômica. (P. 14).

Figueirense
perdeu seu
candidato.
Werner
desistiu
Página 8

Falta de
verba
ameaça
parar obras
do hospital
da Ufsc
Página 15

Estadual
classifica
mais dois
para o
hexagonal
Página 8

De Lucca condena exploração de minas por multinacionais

Brasília (Correspondente) - O deputado Walmar de Lucca denunciou em Brasília que existe a intenção do Ministério das Minas e Energia em entregar a exploração das jazidas carboníferas de Gravataí (no Rio Grande do Sul), com reservas estimadas em 600 milhões de toneladas de carvão-vapor e metalúrgico, a empresas multinacionais. "Este problema é um problema de segurança nacional. Não pode um País dependente de energia entregar a exploração de carvão a empresas transnacionais. Se as empresas brasileiras não exploram melhor o nosso carvão é por incompetência do sr. Ministro das Minas e Energia", lamentou o parlamentar.

Segundo Walmar de Lucca Ministro das Minas e Energia deve enviar ao presidente Geisel uma exposição de motivos, com minuta de decreto, declarando a área reserva de carvão coqueificável de Gravataí como reserva nacional.

Este fato afetará três grandes empresas nacionais do setor que se propõem a explorar as minas de Gravataí. A Carbonífera Metropolitana, como sede em Criciúma, a Companhia de Pesquisas e Lavras Minerais (Codelmi), ambas privadas, e uma estatal, a Companhia Rio Grandense de Mineração (CRM) que se dispõe, há mais de um ano a explorar o carvão gaúcho. Estas três empresas representaram em 1977, 50 por cento da produção nacional de carvão. Em documento enviado ao deputado Walmar de Lucca, a Carbonífera Metropolitana afirma que está em seus planos, desde 1975, a exploração das minas gaúchas. A empresa assegura que sua equipe definiu áreas potencialmente favoráveis onde lançou requerimentos de pesquisa que foram protocolados no Departamento Nacional de Produção Mineral (DNPM), em setembro de 1975. As pesquisas iniciaram em outubro de 1976 e, em março de 1978, na conclusão do serviço preliminar de investigação, revelaram que se tratava da maior área-reserva de carvão coqueificável do País. Numa primeira estimativa foi fixado em 600 milhões de toneladas a reserva.

Mais adiante, o documento da empresa, carbonífera afirma que "surpreendentemente, em 27 de julho de 1978, o secretário geral do Ministério das Minas e Energia, juntamente com o presidente do Conselho Nacional de Petróleo (CNP) comunicou às três empresas que se dispunham a explorar as reservas de Gravataí, que o ministério das Minas e Energia pretende transformar a área em reserva nacional, fazendo posteriormente uma licitação para a implantação das minas de carvão. O documento acrescenta que "em defesa deste ato, o Ministério das Minas e Energia não apresentou justificativa alguma, que sempre serão devidas as empresas atingidas as quais cumpriram as normas específicas no código de mineração e são legalmente detentoras do direito de prioridade na reserva".

O deputado Walmar de Lucca disse ter informações partidas de dentro do Ministério das Minas e Energia que dão conta da entrega das reservas de Gravataí a empresas multinacionais. O parlamentar acrescentou que nos tratados para exploração da energia com outros países, como um recentemente firmado com o Canadá, existem cláusulas "sigilosas", que poderiam permitir a entrada de empresas estrangeiras na exploração desta jazida.

O ministro das Minas e Energia já entregou o nosso petróleo às multinacionais, através dos contratos de risco, já entregou o alumínio e o fosfato. Agora quer entregar o carvão", lamentou o parlamentar. Ele aponta como indicadores da denúncia que faz o fato de existirem três empresas nacionais, com longa tradição no ramo, e em condições de explorar e que, já há nos se dispõem a trabalhar em Gravataí.

Já há alguns anos se dispõem a trabalhar no Rio Grande do Sul, e agora a possibilidade de abertura de uma licitação que poderá ser vencida por uma empresa multinacional.

O deputado Walmar de Lucca apresentou vários documentos comprovando o interesse da Carbonífera Metropolitana na exploração das minas gaúchas. Um destes documentos, é uma carta enviada em 4 de julho de 1977 ao governador Synval Guezelli, do Rio Grande do Sul, onde a empresa pede o apoio do administrador gaúcho junto ao MME e CNP para a implantação das minas. A empresa assegura que criará empregos Diretos para 1.200 pessoas, com uma folha de pagamento e obrigações sociais de Cr\$ 250 milhões em equipamento em empresas locais; Cr\$ 85 milhões em impostos sobre minerais.

Em outro documento, de 27 de julho de 1977, a empresa se dirigiu ao ministro das Minas e Energia solicitando a implantação da unidade mineira no Rio Grande do Sul, apresentando o seu projeto de exploração. O deputado apresentou também o protocolo de intenções firmado entre as três empresas brasileiras, em 15 de setembro de 1977, em que acertam os detalhes para a exploração.

A empresa relacionou ainda os seus pedidos de pesquisas enviados ao DNPM. Foram enviados 24 pedidos para exploração de 48 mil hectares; a empresa recebeu 2 alvarás de autorização de pesquisa, num total de 4 mil hectares. A empresa fez ainda outros 17 pedidos de pesquisa ainda não publicados. Atualmente, segundo mesma informação existem 5 pedidos de pesquisa protocolados no DNPM e sem solução.

No documento da Carbonífera Metropolitana, a empresa denuncia que o estabelecimento de reserva nacional na área de Gravataí visa alijar as três empresas, pioneiras no interesse de exploração. O documento acrescenta: "conclui-se que a sua intenção é alijar do carvão de Gravataí as maiores empresas privadas nacionais, com prioridade sobre a jazida, assegurada pelo Código de Mineração, decretando ali, desnecessariamente, uma reserva nacional para entregar, no futuro, a sua exploração a empresas estrangeiras.

Mais adiante o documento afirma: se este decreto de reserva nacional for promulgado as consequências advindas serão importantes e profundas. No nosso entender a política brasileira de minérios sofrerá uma alteração de rumo porque o governo, deslocará sistematicamente o empresariado nacional do setor de todas aquelas potencialmente mais rentáveis, chamando a si, e introduzindo a empresa estatal na sua exploração, tomando corpo progressivamente a estatização da economia, que todas as classes produtoras não desejam, denúncias e combatem".

Nazareno Coelho assume o Sindicato e promete diálogo com todos os empresários

— Quando ao contrário, ela assume o seu verdadeiro papel reafirmando os direitos, disseminando princípios democráticos e espalhando valores humanos e cristãos, aí sim, resguarda os cidadãos e protege o Estado, impondo juridicamente as regras do equilíbrio entre liberdade e autoridade".

Abordando os problemas enfrentados pelos jornalistas nos últimos anos, Pereira disse que a mudança hoje é substancial e flagrante. "O ar que respiramos é outro. Aos veículos foi restaurado o direito de circulação independente de atestados libertários da censura. A Nação não sofreu riscos ou o Governo qualquer trauma. O resultado está no fortalecimento das instituições".

SALÁRIOS INFAMES

Reconheceu que o crescimento global do Brasil proporcionou avanços nos veículos de comunicação, beneficiando os jornalistas com melhores salários, instalações mais adequadas e novas oportunidades de emprego. Denunciou a existência de muitos companheiros recebendo salários infames em empresas que costumam exibir lucros surpreendentes em seus balanços semestrais.

COM MODERAÇÃO

Assinalando que a sociedade brasileira nestes últimos três anos deu provas de crescimento, renegando atitudes que marcaram falsa representatividade nas instituições do passado, Moacir Pereira disse que "os estudantes fazem seus movimentos com equilíbrio, os trabalhadores agem com maturidade, a Associação Brasileira de Imprensa e os sindicatos dos jornalistas com moderação, a Ordem dos Advogados do Brasil posiciona-se com firmeza, os intelectuais manifestam-se sem extremismos, a Igreja defende seus filhos".

— Estudantes, trabalhadores, jornalistas, religiosos, advogados, empresários e outras categorias têm hoje um ideal político muito claro: liberdade, democracia, distribuição da renda, anistia, livre negociação entre patrões e empregados, direito de greve, eleições diretas, revogação dos atos de exceção, liberdade de imprensa, direito de organização, autonomia sindical.

— A esta altura - finalizou - é de se refletir sobre a carga que pesa sobre nossos governantes, sejam eles prefeitos, mais adiante, o presidente do Sindicato dos Jornalistas advertiu que quando a imprensa curva-se diante das benesses do poder, pende para o partidarismo, vincula-se a interesses de grupos, a cidadania entrega-se aos azares do arbítrio.

— Com o fruto dessas lições e enunciados que pautaram as ações do Sindicato nestes últimos três anos, cremos haver chegado a um grau elogiável de conscientização profissional no jornalismo catarinense. Estes postulados sobram como vento nas redações, onde são marcantes os anseios da democracia, os desejos de Justiça Social, os apelos pelos direitos dos cidadãos, as mensagens pela melhoria de condições de vida de todos os brasileiros, os ideais de um entendimento amplo com a concessão da anistia reparadora de punições injustas; enfim, o firme propósito de ver irmãos unidos e próximos, sem discriminações.

— Quando ao contrário, ela assume o seu verdadeiro papel reafirmando os direitos, disseminando princípios democráticos e espalhando valores humanos e cristãos, aí sim, resguarda os cidadãos e protege o Estado, impondo juridicamente as regras do equilíbrio entre liberdade e autoridade".

NA FORMA DA LEI

Após advertir que sua diretoria procurará as soluções para os interesses mais altos dentro da lei, Coelho disse que sem tréguas, estará ao lado de sadios princípios de honestidade profissional, da perfeita informação, da valorização dos jornalistas e dos veículos de comunicação social, "mantendo firme o compromisso com a verdade, que é o instrumento para acelerar o diálogo, imprescindível ao entendimento entre os povos em litígio".

— Para alcançar esse objetivo - salientou - é fundamental o papel dos meios de comunicação, os mais amplos canais de diálogo que possui a sociedade moderna; e o jornalista brasileiro está apto a assumir suas responsabilidades

onde chegam a dimensões ilimitadas os conflitos de interesses, os problemas individuais, as vítimas de injustiças, as lutas de facções, as críticas infundadas, as disputas entre grupos, neste complicado e tumultuado jogo da política.

NOVOS HORIZONTES

Falando em seguida, José Nazareno Coelho disse que assume o sindicato buscando novos horizontes para os profissionais de imprensa do Estado, "tão cheios de otimismo e esperança".

— Perseguiremos de perto - prosseguiu - os propósitos que nos animam, inspirados nos princípios que originaram o nosso órgão de classe, que são a coordenação, assistência, proteção, defesa e representação da categoria profissional dos jornalistas.

NA FORMA DA LEI

Após advertir que sua diretoria procurará as soluções para os interesses mais altos dentro da lei, Coelho disse que sem tréguas, estará ao lado de sadios princípios de honestidade profissional, da perfeita informação, da valorização dos jornalistas e dos veículos de comunicação social, "mantendo firme o compromisso com a verdade, que é o instrumento para acelerar o diálogo, imprescindível ao entendimento entre os povos em litígio".

— Para alcançar esse objetivo - salientou - é fundamental o papel dos meios de comunicação, os mais amplos canais de diálogo que possui a sociedade moderna; e o jornalista brasileiro está apto a assumir suas responsabilidades

no aprimoramento profissional - livre e responsável - , repudiando a censura e a autocensura.

Depois de pregar a necessidade de união da classe, "por que de nada adiantará lutar em campos opostos, sem alvejar o alvo desejado", o novo presidente promete preservar o bom relacionamento entre as autoridades constituídas, sem distinguir classe, salientando o apoio do governador Konder Reis, "que segue a tradição dos governantes catarinenses no prestigiar à Casa do Jornalista".

No âmbito federal, Coelho prometeu manter-se fiel à linha de atuação da Federação dos Jornalistas, que pede um jornalismo responsável, porque o jornalismo é o próprio exercício da responsabilidade. Combatu a censura direta ou indireta, a fim de que se torne possível o debate público, a crítica consciente, visando a formação de uma opinião pública informada e esclarecida, que é a "única base sólida sobre a qual se pode construir um regime democrático".

Ao final, Coelho manifestou seus aplausos para a diretoria que encerrava seu mandato e concluiu seu discurso dizendo que "sem quebra do dever de lealdade para com o pensamento da comunidade, mesmo na crítica bem intencionada ou na fidelidade do noticiário comum, põe de manifesto uma exata competência moral das prerrogativas e deveres da imprensa na orientação do pensamento geral ou na interpretação dos fatos e acontecimentos".

Jornal de Brasília analisou a ação política catarinense

Brasília (Correspondente) - O Semanário Político José (Jornal da semana inteira) que circula em Brasília dedicou uma página de sua última edição a análise dos problemas políticos de Santa Catarina, em matéria intitulada "Santa Catarina e suas Oligarquias". Em sua reportagem o jornal analisa a complexidade política, econômica e social de Santa Catarina, partindo desde a sua formação etnográfica até o atual quadro político estadual.

Na abertura do trabalho, o jornal aponta o comando do governador Antonio Carlos Konder Reis como o responsável pela vitória arenista: de 1976, que conseguiu diminuir consideravelmente o avanço oposicionista de 1974. Como naquele ano, a Arena estadual estava descomprometida com o governador Colombo Salles foi fácil a vitória do MDB - explica o jornal, ressaltando que em 1976 "imediatamente o povo se curvou ao poder oligárquico", referindo-se ao atual governador. Agora, as próximas eleições - segundo o semanário - será uma prova definitiva para a política do Estado: "Vai-se ver se o MDB consegue levar o povo contra a orientação de seus sobrenomes decisivos".

Na análise econômica de Santa Catarina, o jornal apresenta o Estado como sendo um "nordeste" enclavado do sul do País, entre o Rio Grande do Sul e Paraná "com um desenvolvimento econômico e um peso político bem mais significativo". Porém, é ressaltado o fato de Santa Catarina ser "Um estado em que as potencialidades econômicas são mais significativas que os avanços já realizados. Exemplo: tem mais estradas a fazer e terras a colonizar que as já exploradas". Depois de uma apreciação da Formação etnográfica do Estado: Portugueses no litoral, alemães no Vale do Itajaí e Bandeirantes na Serra, o jornal assegura que "os barrigas-verdes acham que lhes tem faltado apoio federal e queixam-se; muito justamente de seus líderes mais famosos". O jornal acaba generalizando, afirmando que os políticos catarinenses ainda não descobriram que a política é o melhor caminho para o desenvolvimento.

Na parte sobre Florianópolis, o jornal diz que a ponte Hercílio Luz", hoje velha e já substituída por outra mais moderna, foi um dos monumentos da engenharia mundial, onde trabalharam operários norte-americanos, famosos por serem os cidadãos da tecnologia mundial, bem antes das empresas petrolíferas criarem os seus especialistas sem Pátria". A ponte - segundo a reportagem parece condenada: "não resistirá nem como peça histórica".

Para explicar a vocação oligárquica do Estado o jornal apresenta suas semelhanças à vitória no Espírito Santo, ou seja: a capital é uma ilha.

Analisando a derrota arenista de 74, diz o jornal que foi com a escolha de Konder Reis "um elegante e brilhante parlamentar (relator da Constituição de 67) e muito respeitado no Congresso, que o presidente Geisel comandou o avanço arenista. O jornal acrescenta que o atual governador se preparou para entregar o Governo ao Sr. Jorge Konder Bornhausen, que "faz questão de se declarar a favor do autoritarismo da revolução de 1964, contrário a toda a abertura, da qual não sente necessidade ou oportunidade".

— Enquanto isso - analisa o jornal - a oposição procura explorar a tradição bancária da família Bornhausen (do extinto Banco da Indústria e Comércio, hoje incorporado a União de Bancos) como forma de incompatibilizar popularmente a Arena". A matéria encerra afirmando que "os Konder-Bornhausen" conseguiram anular, com habilidade, os seus adversários dentro da Arena, como o feroz deputado Henrique Cordova: ele é o vice do futuro governador Jorge Konder Bornhausen".



VENDEDOR

ALCAN ALUMÍNIO DO BRASIL S/A., está selecionando profissional de Vendas para atuar no litoral Catarinense, para admissão imediata.

EXIGE-SE:

Residência Fixa em Florianópolis
Instrução Secundária Mínima
Condução Própria

OFERECE

Salário condizente com a capacidade
Plano de Benefícios
Amplas possibilidades de Desenvolvimento na Empresa

Solicitamos remeter Curriculum-Vitae, bem com outro dados que julgar necessário para:
Caixa Postal, 6207 - Curitiba - PR
A/C de R. Kravetz

NOVO AR

A solenidade de posse da nova diretoria do Sindicato dos Jornalistas foi presidida pelo governador Konder Reis e prestigiada pelos secretários Nicolau Malburg, dos Transportes e Eduardo Cordeiro Neto, da Saúde, pelo reitor Caspar Erich Stemmer, pelo delegado do Trabalho, Airo Nascimento, e por autoridades militares e eclesiásticas.

Após o governador Konder Reis declarada empossada a nova diretoria, o ex-presidente Moacir Pereira fez um relatório das atividades desenvolvidas nos últimos três anos e lamentando o desaparecimento de três colegas - Adolfo Zigelli e Humberto Mendonça, diretores da entidade, e Waldir de Oliveira Santos. Lembrou que o início da caminhada soa bem distante e é possível que repre-



MJ-DEPARTAMENTO DE POLÍCIA FEDERAL academia nacional de polícia

EDITAL Nº 18/78.— ANP

O DIRETOR DA ACADEMIA NACIONAL DE POLÍCIA, no uso de suas atribuições, especificadas no inciso VII, da alínea "b" do item 2.1 da Instrução Normativa nº 1/ DG, baixada pela Portaria nº 508/DG, de 18/03/77.

RESOLVE:

1 — Tornar público o resultado da prova de conhecimentos realizada no dia 23/07/78, dos concursos públicos de Delegado de Polícia Federal, Perito Criminal, Agente de Polícia Federal e Escrivão de Polícia Federal, instituídos pelos Ediais nºs 05, 06, 07 e 08/78 — ANP, conforme relação de) aprovados afixada nas Superintendências Regionais onde se realizaram as inscrições, a partir do dia 20/09/78.

1.1 — Convocar os candidatos aprovados, para realizarem a 1ª fase do Exame Psicotécnico no dia 03/09/78, às 08:00 horas, nos locais abaixo relacionados:

SC — Florianópolis
Escola Técnica Federal de Santa Catarina.
Av. Mauro Ramos nº 150.

Brasília — DF., 22 de agosto de 1978.

João Batista Campele
Dr. JOÃO BATISTA CAMPELO
DIRETOR DA A.N.P.

GODOY S.A.
FINANCIAMENTO, CRÉDITO E INVESTIMENTOS
EM LIQUIDAÇÃO EXTRAJUDICIAL - C.G.C. nº 60.873.841/0001-35
COMUNICAÇÃO

A GODOY S.A. - FINANCIAMENTO, CRÉDITO E INVESTIMENTOS - Em Liquidação Extrajudicial, através do seu Liquidante, nomeado nos termos da Lei Nº. 6.024, de 13.03.74, devidamente autorizado pelo Banco Central do Brasil, torna público que receberá até as 14.30 horas do dia 02.10.78, em sua sede social à Rua Anchieta Nº. 18 - 12º andar, na Capital do Estado de São Paulo, propostas para a venda isolada ou em conjunto - dos lotes de terrenos a seguir descritos:

MUNICÍPIO DE BLUMENAU-SC - "JARDIM PETRÓPOLIS"
Lotes 23, 24 e 25 da quadra Nº. 4 e lotes 2, 3, 5, 10, 11 e 12 da quadra Nº. 7, com frente para as ruas Novo Friburgo e Caxambu.

MUNICÍPIO DE PIÇARRASS - "JARDIM MARLI"
Lotes 8, 9, 11, 12, 14 e 15 da quadra Nº. 2; lotes 11, 13, 16, 19, 21, 27, 28 e 29 da quadra Nº. 3; lotes 3 e 4 da quadra Nº. 4; lotes 1, 2, 5, 7 e 8 da quadra Nº. 5; lote 8 da quadra Nº. 6; lotes 1 e 4 da quadra Nº. 7; lotes 1, 3, 4, 5, 6 e 9 da quadra Nº. 8; lotes 1, 2 e 5 da quadra Nº. 10 e lote 5 da quadra Nº. 11.

MUNICÍPIO DE MATINHOS-PR - "BALNEÁRIO PRAIA GRANDE"
Lote 3 da quadra Nº. 3; lote 14 da quadra Nº. 14; lotes 25 e 26 da quadra Nº. 25; lote 3 da quadra Nº. 27 e lotes 7, 8, 38, 39 e 40 da quadra Nº. 38.
Na sede social daquela Empresa, os interessados poderão obter - inclusive por carta - informações pormenorizadas sobre as condições de venda a que deverão subordinar-se às propostas (Edital de Licitação).
A licitação será julgada no horário, dia e local de início citados, com a presença ou não de interessados, reservando-se o Liquidante o direito de recusar toda proposta que considerar insatisfatória.

São Paulo, 11 de agosto de 1978
GODOY S.A.
Financiamento, Crédito e Investimentos
EM LIQUIDAÇÃO EXTRAJUDICIAL
(a) Wilson Januário Ieno - Liquidante

Candidato do Sul acusa Euler de ter compactuado com o arbítrio

Criciema (Sucursal) — O candidato à Assembleia Legislativa pela região carbonífera, Waldemir Correia Chagas (MDB), dirigiu severas críticas à indicação do general Euler Bentes Monteiro, para representar o seu partido na eleição para presidência da República, entendendo que "de maneira alguma o MDB, que se diz partido do povo e que defende a participação deste mesmo povo no processo político do País, poderia entrar nesta, apoiando um general que compactou com o arbítrio e que por sua vez e avalizado pelo general Hugo de Abreu, que exerceu o arbítrio até poucos dias".

Para ele o MDB deveria continuar coerente com sua linha política até aqui defendida, permanecendo distante das eleições indiretas e deixando assim de avaliar mais uma vez "a legitimação da ditadura, que já está agoniando pelas próprias contradições internas, numa luta canibal pelo poder". Prosseguiu o candidato dizendo ser público e notório que as dissidências de Magalhães Pinto, general Hugo de Abreu, e general Euler Bentes Monteiro foram motivadas por terem sido sempre pretendido nas suas "ambições pelo Poder".

Correia Chagas criticou a direção nacional do seu partido, dizendo lamentar "que os superiores do MDB, que são contra a participação da Oposição nas eleições do Rio de Janeiro, onde tem vitória garantida com candidatos que sempre pertenceram aos quadros do partido, vem agora avaliar a participação numa eleição duvidosa contrariando seus princípios numa atitude de verdadeira incoerência, ao indicar um general revolucionário como seu candidato a presidente, estendendo assim um tapete por onde passará o ilegítimo candidato do Governo".

Afirmou que "a história, que é feita pelo povo, pelos estudantes, trabalhadores, intelectuais e empresariado nacional, cobrará dos burocratas que comandam esta Frente de Oposição, que é o MDB, por estes que se pode cognominar de Oportunistas".

ria que se deixam bem claro que não foram as bases do MDB consultadas a respeito desta participação ou não, e nem os convenções do partido receberam o aval do povo para tomarem tal decisão ante-popular e incoerente".

O candidato à Assembleia Legislativa interrogou, em seguida, "onde se encontram o Sr. Magalhães Pinto, os generais Euler Bentes Monteiro e Hugo de Abreu, assim como tantos outros que hoje integram esta chamada Frente de Redemocratização, pois quando do golpe de 1964, quando do golpe de 1968 e finalmente quando da edição do pacote de abril, "nenhum deles se manifestou contra quaisquer destes atos, assim como quando da cassação de eminentes líderes da Oposição".

Por esta razão — prosseguiu — estes senhores, e principalmente o general Euler Bentes Monteiro, não merecem a confiança do povo brasileiro. Lamentamos que o MDB, que vinha se mantendo coerente com sua linha programática, tenha aceitado entrar neste jogo, certamente gerado nos próprios gabinetes do Governo".

Waldemir Correia Chagas ressaltou que o "povo está cansado das promessas dos generais. Todos eles, antes de alcançarem o poder, apresentam retóricas de democratas, porém uma vez investidos no cargo, mostram quem realmente são, esquecendo as promessas feitas ao povo e se põem na defesa de interesses alienígenas".

Dizendo que "embora haja pontos positivos no programa do General Euler Bentes", frisa que "não podemos aceitar a participação nas eleições indiretas como não acreditamos que através deste processo o povo venha a ter seus mais angustiantes problemas solucionados".

Lamentamos ainda que os mais consequentes líderes do Movimento Democrático Brasileiro tenham deixado de lado a questão principal do momento, que é a Assembleia Nacional Constituinte, para entrar num barco sem segurança e sem rumo, calcado em caudalosas águas desconhecidas".

Vereador de Blumenau vê contradição do MDB ao lançar Euler

Blumenau (Sucursal) — A confirmação da candidatura do general Euler Bentes "é a reconsideração dos opositores às críticas severas e até injuriosas aos militares no poder". A afirmação foi feita pelo líder da bancada da Arena na Câmara de Vereadores desta cidade, Almerindo Brancher. Com isso, ele vê o esvaziamento dos princípios doutrinários do Partido da Oposição.

Existem duas contradições nos desejos opositores nesta candidatura, segundo Brancher. A primeira é que o MDB sempre reclamou um candidato civil e consequentemente, a devolução do poder aos civis. A segunda, é que foi sempre contra eleições indiretas, mas com a escolha do general Euler Bentes, vai participar dela.

Para o líder arenista, "é fácil ver agora que o objetivo do partido da Oposição não é doutrinário". E para isso, argumenta que "se não fosse assim, o MDB não sairia tal como Diógenes, de lanterna, procurando um candidato, cujas idéias poderia apoiar incondicionalmente e que tivesse chances de sucesso no colegiado".

Segundo Almerindo Brancher, "o MDB demonstra que todo e qualquer meio justifica o fim, desde que seja para satisfazer suas pretensões. O partido é contra a força, mas a admite em benefício próprio". E para isso apontou uma declaração feita recentemente pelo presidente em exercício do diretório regional do MDB, em Santa Catarina, deputado Delfim de Pádua Peixoto. Quando lhe perguntaram se o partido aceitaria uma "virada de mesa" com a derrota do general Euler e consequentemente, com um golpe colocá-lo no poder, Delfim respondeu: "Se houver um grupo militar disposto a tomar uma posição destas e esse grupo se dispor a redemocratizar o País, é outra história".

Arena Jovem faz seu encontro mesmo sem o general Figueiredo

Blumenau (Sucursal) — Apesar do cancelamento definitivo da vinda do general João Baptista Figueiredo à Blumenau para o segundo encontro estadual dos Movimentos Arenistas Jovem de Santa Catarina — Emajesc, o conclave será mesmo realizado nos próximos dias 2 e 3 de setembro no Hotel Paraíso dos Pôneas.

O presidente do Maj de Blumenau, Arno Buerger Filho estima em 800 o número de participantes, anteendo ainda que "a movimentação política do encontro deverá alcançar um significativo respaldo eleitoral para o partido, com relação ao pleito de novembro próximo", principalmente em virtude da participação do atual governador dos candidatos oficiais ao Governo do próximo quadriênio, de um grande número de candidatos ao Senado, Câmara Federal e Assembleia Legislativa e lideranças políticas locais".

A abertura do encontro será às 14 horas do dia 2, sábado, com a composição da mesa e chamada dos movimentos presentes; às 15 horas o candidato a vice-governador, Henrique Córdova, iniciará os pronunciamentos com uma palestra; logo após, às 16 horas, os candidatos da Arena Jovem participarão de um debate com os presentes.

Às 18 horas, falará o presidente Regional da Arena, senador Lenoir Vargas Ferreira e às 18h30m, o pronunciamento do governador Antonio Carlos Konder Reis.

Como programação social do Emajesc, após os debates e palestras, haverá uma churrascada de confraternização e às 23 horas, o baile do movimento.

No domingo, dia 3, o encontro reinicia às 9h30m com as palavras do candidato ao Senado, Aroldo Carvalho e Wilmar Dallanhol; às 10 horas o pronunciamento do Sr. Jorge Konder Bornhausen. Como encerramento do encontro haverá uma partida de futebol de campo entre equipes formadas por membros do Maj catarinense e gaúcho, e logo após uma feijoada.

"O cancelamento da vinda do general Figueiredo deu-se pelo sobrecarregamento de sua agenda, segundo informou o diretório regional, mas antes das eleições, ele manifestou seu interesse de vir a Blumenau, durante contatos que manteve com a direção do Maj catarinense, quando de sua vinda ao Estado no mês passado", assegurou Arno Buerger Filho, que promete uma grande concentração política na região de ele vier.

Governo paga 2 mil aos vereadores do colégio eleitoral

Para o pagamento de ajuda de custo aos vereadores que participarem do Colégio Eleitoral que no dia 1º de setembro elegerá o próximo governador, vice-governador e o senador indireto, o Chefe do Executivo estadual enviou ontem a Assembleia mensagem abrindo um crédito especial no valor de Cr\$ 788 mil por conta da reserva de contingência do orçamento do Estado.

Cada vereador-delegado, de acordo com a normas fixadas pelo presidente da Assembleia e presidente do Colégio Eleitoral receberá Cr\$ 2 mil como ajuda de custo pela participação na sessão. O Colégio será formado por 434 delegados, sendo 40 deputados estaduais e 394 vereadores (dois por cada Câmara Municipal), conforme estabelece o "pacote" de abril.

No entanto, em virtude da decisão do MDB de não participar da eleição, através de seus 48 delegados (30 vereadores e 18 deputados) caberá apenas a Arena, com seus 386 delegados eleger para governador o Sr. Jorge Bornhausen, vice-governador o deputado Henrique Córdova e para o Senado na vaga indireta o presidente do partido senador Lenoir Vargas Ferreira, candidatos lançados pela convenção realizada em junho último.

APELO
O presidente da Assembleia, através de mensagem telegráfica enviada aos presidentes das Câmaras Municipais, fez um apelo no sentido de que os delegados escolhidos se apresentem mediante à Mesa daquele Poder no dia 31 para evitar atraso no início da sessão do Colégio, no dia 1º, marcada às 9.00 horas.

Os delegados devem se apresentar munidos da ata da sessão da Câmara que aprovou seus nomes, devidamente autenticada, bem como de documento de identidade, para o recebimento das credenciais.

A eleição dos candidatos se processará através de suas votações. A primeira para a chapa de governador e vice-governador, e a segunda para eleger o senador indireto. O voto será nominal e a chamada será por ordem alfabética dos municípios.

Após anunciado o resultado da eleição, na sequência será feita uma sessão solene para a diplomação dos eleitos, quando então os escolhidos farão seus discursos.

No plenário da Assembleia, onde será realizada a sessão, por decisão do presidente, deputado Waldomiro Colautti, não será permitida a entrada de pessoas estranhas ao Colégio Eleitoral, mas somente os delegados, funcionários previamente convocados e a imprensa. A medida, frisou, visa "evitar eventuais confusões".

MDB disputa escolha dos delegados para eleger o presidente

Com a intenção de diminuir a diferença em favor da Arena no Colégio Eleitoral, a liderança do MDB na Assembleia apresentou à Mesa chapa contendo os nomes dos seis delegados-deputados para participarem no dia 15 de outubro da eleição do próximo presidente da República. Porém, como a escolha se processa através de votação do plenário, a chapa arenista deverá ser a indicada, uma vez que a bancada da Arena é majoritária.

Santa Catarina participará da eleição presidencial, no Colégio Eleitoral, com 25 votos, sendo 19 da representação federal (deputados e senadores) e seis delegados escolhidos, através de votação, pela Assembleia Legislativa.

O vice-líder da bancada do MDB, deputado Waldir Buzatto acha que será "difícil" aprovar a chapa opositora, porque segundo ele a Arena "deu um golpe" ao colocar o nome do deputado Aristides Bolan na chapa deles, já que "provavelmente ele votaria em favor da nossa chapa". Além disso, Buzatto tem dúvidas sobre o voto do deputado Antônio Pichetti, que muitas vezes tem discordado das posições da liderança da Arena e apoiado o MDB nas decisões plenárias.

Mesmo admitindo que dificilmente a chapa será aprovada, o presidente em exercício do MDB, deputado Delfim de Pádua Peixoto Filho conta com uma possível "defecção" na bancada da Arena. O nosso objetivo — disse — foi de "diminuir a diferença no Colégio Eleitoral em seis votos". Por outro lado, frisou, o parlamentar não poderia se omitir, "já que vamos participar da eleição presidencial disputando com o general Euler Bentes Monteiro à Presidência da República".

A chapa da Arena, cujos integrantes foram escolhidos através de votação realizada em reunião da bancada ficou assim constituída: Aristides Bolan, Celso Costa, Fioravante Massolini, Moacir Bértoli, Nelson Morro e Waldomiro Colautti, como titulares, e suplentes os deputados Júlio César e Saturnino Dadan.

O MDB indicou, como titulares, os deputados Delfim de Pádua Peixoto Filho, Roland Dornbusch, Francisco Küster, Waldir Buzatto, Dejandir Dalpasqualle e Murilo Canto e como suplentes Casildo Maldaner e Miraci Dereti.

Ministério das Minas e Energia

Eletrobras Centrais Elétricas Brasileiras SA

Eletrosul

Centrais Elétricas do Sul do Brasil SA

Energia para garantir o desenvolvimento

SELEÇÃO PUBLICA N.º 03/78

ENGENHEIROS ELETRICISTAS

A ELETROSUL está admitindo profissionais com experiência e recém-formados, para trabalhar em sua SEDE localizada em Florianópolis-SC.

A) PROFISSIONAIS COM EXPERIÊNCIA EM UMA DAS SEGUINTE AREAS DE ATUAÇÃO:

- 1) Operação de Sistemas Elétricos, com experiência mínima de 3 (três) anos.
- 2) Proteção de Sistemas Elétricos, com experiência mínima de 2 (dois) anos.

B) PROFISSIONAIS RECÉM-FORMADOS:

TAREFAS: Desenvolver, sob supervisão, trabalhos nas áreas de projeto, de construção, e de operação de sistemas.

Além de amplas condições de desenvolvimento profissional, a Empresa oferece:

- Salário compatível com as atribuições e a maturidade profissional;
- Plano de benefícios médico-odontológico-hospitalar, extensivo aos dependentes;
- Gratificação de férias;
- Adicional por tempo de serviço (triênio);
- Suplementação de aposentadoria;
- Seguro de vida.

INSCRIÇÕES: As inscrições serão realizadas no período de 28.08.78 a 06.09.78, das 08:00 às 12:00 e das 13:30 às 17:00 horas, nos seguintes locais:
FLORIANÓPOLIS-SC: Rua Esteves Junior, 08 — Loja

CURITIBA-PR: Praça Osório, 400 - 3º andar
PORTO ALEGRE-RS: Praça XV de Novembro, 16 — 9.º andar

OBSERVAÇÃO: Esclarecimentos adicionais poderão ser fornecidos nos locais de inscrição.

Nascimento diz que povo responde em novembro

O deputado César Nascimento, do MDB, disse na Capital, ao embarcar para Brasília a fim de participar da convenção nacional do partido, que o grande voto de protesto do povo brasileiro se dará no dia 15 de novembro, na eleição majoritária para o Senado, e que em Santa Catarina o MDB vai "dar um banho" na Arena. A única disputa que está havendo — disse — "é entre os dois candidatos da Oposição. Está mesmo difícil saber se o eleito será o deputado Dejandir Dalpasqualle ou o deputado Jayson Barreto".

"O cansaço do povo ante o sistema e a frustração do eleitor por não poder eleger seus governantes — ele disse — serão fatores decisivos para o voto de protesto nos candidatos da Oposição no pleito senatorial, que terá características plebiscitárias. Mas o que vai derrotar a Arena será o custo de vida, a escassez de alimentos, o arrocho salarial, o preço da gasolina, e a corrupção que continua solta no País. Os casos dos grupos Halles, Lume, UEB, Lutfalla, testemunham a impunidade da corrupção que envolve altas figuras do staff governamental. E o povo vê que enquanto ele fica cada vez mais pobre outros se favorecem de meios ilícitos para aumentar suas riquezas ante os olhos complacentes do sistema dominante".

César Nascimento prevê que o MDB elegerá em Santa Catarina 9 deputados federais contra 7 da Arena, e 20 deputados estaduais contra igual número do partido do Governo. Segundo ele, o MDB sempre foi derrotado pelo número de candidatos lançados, sempre menor do que o da Arena. No caso da Câmara Federal, o partido cortou com 7 candidatos

contra 12 da Arena, em 1970, e com 9 contra 16, em 1974. Este ano, o MDB tem maior número de candidatos — 19 contra 17 do partido governamentista. Para a Assembleia, onde na eleição o MDB vai "dar um banho" na Arena com 37 candidatos e a Arena com 58, conseguindo eleger uma bancada de 18 deputados, contra 22. Agora, estão concorrendo 57 pelo partido, de sendo a Arena disputar com cerca de 60, devido a desistências.

O parlamentar criticou o candidato da Arena ao Governo do Estado, Jorge Konder Bornhausen, por afirmar que em seu governo pretende dar continuidade ao plano administrativo do governador Antonio Carlos Konder Reis. "O povo não espera continuidade. O povo espera que o novo governo a ser instalado possua um plano exequível".

Do atual governo — acrescentou — o futuro sucessor vai receber um Estado sobrecarregado de dívidas e com grande parte do funcionalismo descontente.

Como não há perspectiva de um aumento substancial na arrecadação a curto e médio prazo, o futuro governo terá que ter uma visão diferente, verdadeiramente inovadora, para realizar um bom trabalho.

Além disso — prosseguiu — há as promessas não cumpridas pela administração atual, e que estão provocando insatisfação generalizada. Na região, por exemplo, a população lagunense se pergunta frustrada pelo distrito industrial, prometido e até agora não executado. E a maior das frustrações foi o próprio programa rodoviário, que se dizia ser a meta principal deste governo. Onde estão os 1700 quilômetros de asfalto prometidos? É o próprio secretário dos transportes quem diz que até 31 de dezembro do ano passado apenas 235 quilômetros tinham sido concluídos.

Realmente o governo Antonio Carlos Konder Reis foi um grande fracasso administrativo, e não vejo nada nele para ser continuado," concluiu.

"TECNOLOGIA FIAT-ALLIS PARA O PROGRESSO DE IBIRAMA"

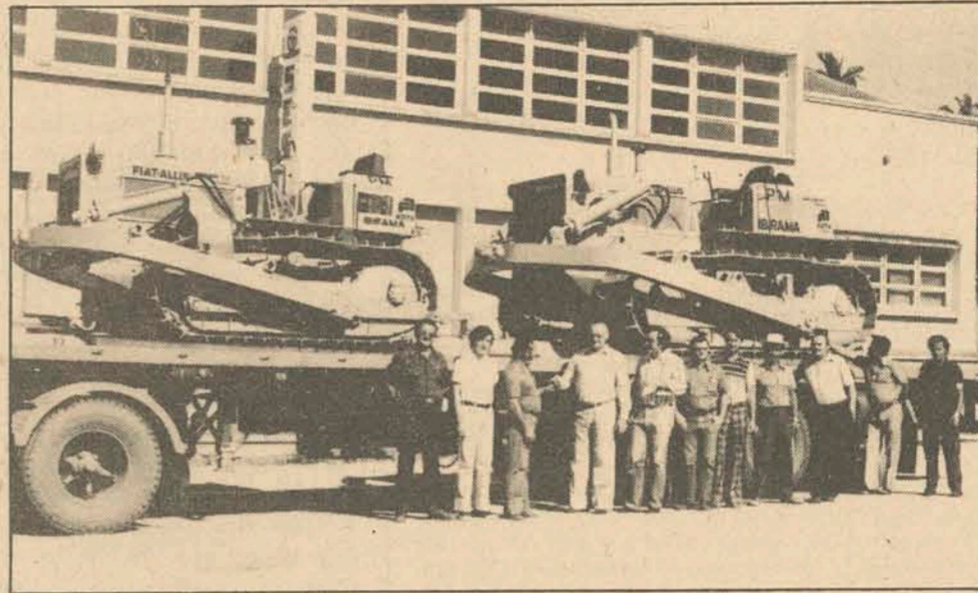

Na foto o Sr. Aldo Locatelli, representando o gerente da Filial de Blumenau, quando procedia a entrega das chaves ao Sr. Hans Scheidemantel, na presença de autoridades do município.

Com o objetivo de ampliar a frota de máquinas, necessária ao desenvolvimento do município, a Prefeitura Municipal de Ibirama, através do senhor Prefeito Municipal

Hans Scheidemantel, acaba de adquirir dois modernos tratores de esteiras da firma NODARI S/A - Filial de Blumenau: UM TRATOR MODELO

AD-14 DE 15.000 KS e 150 HP UM TRATOR MODELO AD-7B DE 9.000 KS e 88 HP.

Para proceder a entrega do maquinário esteve na cidade de Ibirama o Sr. Aldo

Locatelli, representando a gerência de NODARI S/A, distribuidora Exclusiva para Santa Catarina, Paraná e Rio Grande do Sul, dos Equipamentos "FIAT-ALLIS".

UMA GRATA MENSAGEM ÀS NOIVAS E DONAS DE CASA.



A Modelar avisa o INÍCIO A 1.º DE SETEMBRO da grande venda anual — "REFORÇO DOS ENXOVAIS". Primorosíssima lingerie. Artigos de cama, mesa e banho. Preços e condições excepcionais.

MODELAR-Trajano, 21

João Paulo I é o novo Papa e tem parentes Nova Trento

Albino Luciani, um conservador italiano de 65 anos, é o novo Papa, adotando o nome de João Paulo I. "Sou um pequeno homem acostumado às coisas pequenas e ao silêncio". Luciani tem parentes em Nova Trento, Santa Catarina.

Do Vaticano, chegou na noite de ontem a informação de que o novo Papa, João Paulo I, tem parentes em Santa Catarina, residentes no município de Nova Trento, de 12 mil habitantes e distante 85 quilômetros de Florianópolis, vizinho de Brusque. O professor e historiador Walter Piazza, autor de vários livros sobre a imigração italiana em Santa Catarina - um dos quais sobre a imigração italiana no município de Nova Trento - infor-

mou que da relação de famílias de imigrantes que chegaram ao Brasil e se radicaram na localidade a partir de 1875 e até 1890, não constava nenhuma com o sobrenome Luciani, o mesmo do atual papa eleito ontem. Sem contudo confirmar a informação, o professor admitiu ser provável que os Luciani tenham se radicado por pouco tempo no município, já que no início da colonização ocorriam atritos entre as famílias devido a ocupação das terras. A única informação pro-

cedente de Nova Trento, foi fornecida por José Batista Daros, de 74 anos, ontem à noite. Disse que conhece na localidade chamada Velha duas famílias de sobrenome Luciani, que sempre conviveram em Nova Trento. São agricultores e a localidade não é servida por energia elétrica. Dedicam-se ao plantio de fumo, milho e pequenas lavouras de subsistência, como é, de resto, toda a atividade no município. Nova Trento se caracteriza como uma cidade onde

a religião católica atinge a 99 por cento de sua população. Desde cedo, os pais, habitualmente, encaminham seus filhos para colégios de padres ou conventos de freiras. Aos domingos, as igrejas ficam superlotadas e todos participam ativamente das missas. Hoje, todas as igrejas do Município, atendendo também ao apelo do arcebispo metropolitano, realizarão missas de consagração ao novo Papa.

Acostumado ao silêncio

Cidade do Vaticano, — João Paulo I, o novo Papa, disse recentemente a um jornalista: "sou um pequeno homem acostumado às coisas pequenas e ao silêncio".

Albino Luciani passou a maior parte de sua vida no Noroeste de Itália, onde nasceu em Forno Di Canale, aldeia de um Vale dos Alpes Dolomitas a 17 de outubro de 1912. Seu pai foi, durante muitos anos, operário migrante na Suíça até que conseguiu emprego numa fábrica de cristais de murano, ilha da Lagoa Veneziana.

Sua mãe era uma camponesa "forte e devota", segundo o próprio Luciani.

Ingressou no seminário ainda muito jovem e, durante as férias de verão, voltava ao

lar para trabalhar no campo. Muitos vizinhos de sua aldeia natal, que passou a chamar-se Canale D'Agordo em 1964, recordam que o viam cortando grama, vestido com a bata negra que os seminaristas então usavam.

Seu pai era um socialista militante na aldeia, mas não fez objeções quando o filho disse que queria ser padre.

No seminário e depois na Universidade Gregoriana de Roma, onde formou-se em Teologia Dogmática, suas matérias preferidas eram Filosofia, Teologia e Literatura. Foi ordenado sacerdote a 7 de julho de 1935 e transferido para Roma como assistente da Universidade Gregoriana.

Sua tese versou sobre a filosofia de Antonio Rosmini, sacerdote do século 19 que durante muito tempo foi objeto de desconfiança da alta hierarquia da igreja.

Após obter a licenciatura, Luciani voltou para a aldeia natal para trabalhar em sua paróquia, que ficava perto do povoado de Agordo, onde também ensinou religião numa escola vocacional.

Durante 10 anos, a partir de 1937, foi diretor-adjunto do seminário de Belluno, onde havia estudado, ensinando teologia, ética, Direito Eclesiástico e História da Arte. Em 1948, Luciani converteu-se num dos principais assessores do bispo de Belluno, recebendo o título de vigário-adjunto encarregado da cate-

quese. Concentrou-se em simplificar o ensino de religião de modo a que montanheses iletrados pudessem entender. Narrou suas experiências num livro intitulado "Catecismo em migalhas", que teve seis reedições.

O novo Papa disse certa vez: "o tesouro verdadeiro da Igreja são os pobres, os pequenos aos quais é preciso ajudar não só com oferendas ocasionais, mas também de modo a que eles possam melhorar".

COM PAULO VI

Tem grande influência na Cúria e, segundo os mais autorizados vaticanistas italianos reunidos por Luigi Accattoli, pertence à corrente conservadora.



Depois de ser eleito, João Paulo I saudou os fiéis que se concentraram desde cedo em frente da Basílica São Pedro.

D. Afonso diz que novo Papa dará impulso na renovação da Igreja

Em comunicado distribuído ontem à noite, o Arcebispo de Florianópolis, Dom Afonso Niehues, disse que a eleição do cardeal Albino Luciani para suceder a Paulo VI "nos dá a certeza de que a Igreja, perene na sua história e na sua missão, receberá novo impulso no esforço renovador, iniciado pelo Concílio Vaticano II.

A íntegra do comunicado é a seguinte:

"Com intensa alegria comunico ao clero, aos religiosos, às organizações e movimento católicos, bem como ao povo em geral, que acaba de ser eleito pelo Sacro Colégio de Cardeais, Sua Exma Rvma. o Sr. Cardeal Albino Luciani Patriarca de Veneza para suceder a Paulo VI no trono de São Pedro. O novo Papa governará a Igreja com o nome de João Paulo I. A todos nós enche de alegria e esperança o feliz anúncio, e nos

dá a certeza de que a Igreja, perene na sua história e na sua missão, receberá novo impulso no esforço renovador, iniciado pelo Concílio Vaticano II.

Oreparar dos sinos em todos os templos e os hinos de ação de graças a Deus, que está sendo entoados em todo o mundo cristão, dizem da importância do cargo que, desde os primórdios do cristianismo, é atribuído ao Bispo de Roma.

A voz do Papa já se tornou necessária aos homens; ela ensina, ilumina, agradece, apela, admoesta, alerta e abençoa a humanidade. Louvemos a Deus pelo feliz acontecimento. Promovase em todas as paróquias e casas religiosas uma missa de ação de graças pela eleição do novo Pastor da Igreja Católica, com preces por um fecundo e abençoado pontificado".

KHADAFY

por Laudelino Santos Neto

O profeta da revolução permanente

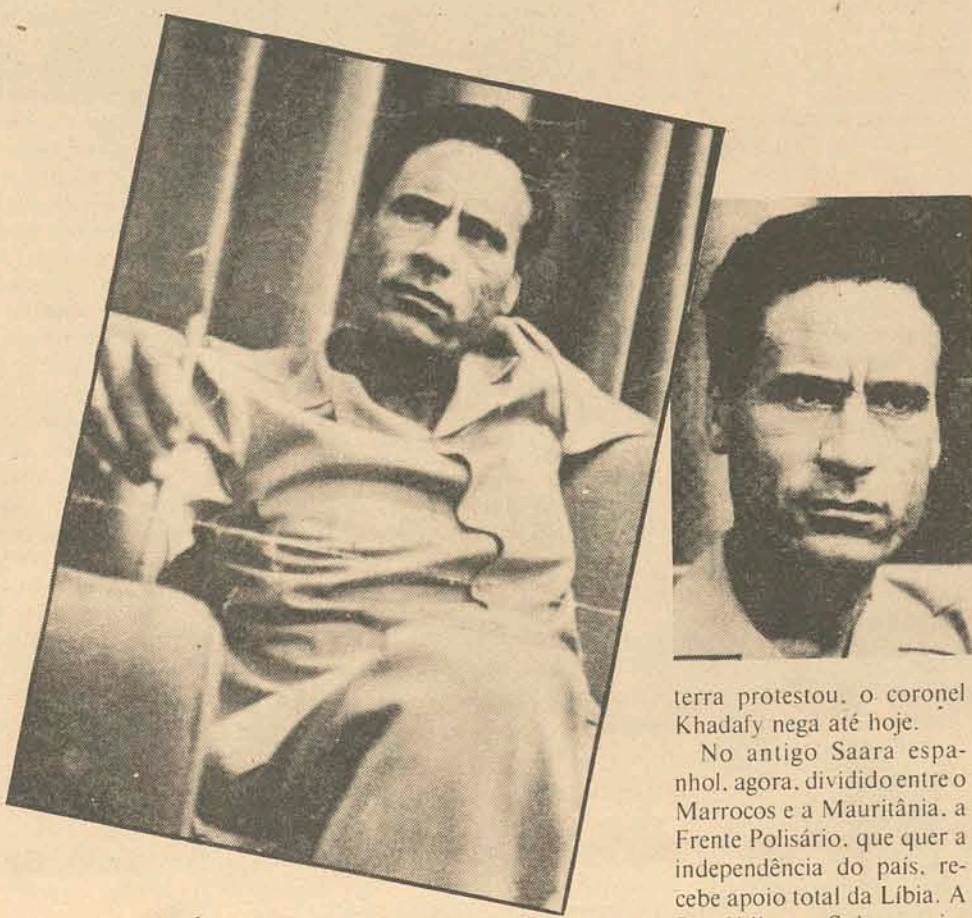

Ser Chefe de Estado de alguma República até que não é tão difícil assim. Mas ter um carisma suficiente para mobilizar toda a população e estar quase diariamente nas páginas dos jornais do mundo todo, é tarefa assaz difícil. Mas o beduíno Muhammad Al-Khadafy, nascido numa pequena aldeia do litoral da Líbia há 40 anos, conseguiu.

Branindo seu célebre Livro Verde (não é verde do Integralismo, mas o verde sagrado dos muçulmanos), o coronel Khadafy, mudou inteiramente a face do antigo reinado da Líbia. No próximo 1º de setembro, comemora-se nove anos da revolução libiana, um regime austero, que segue à risca os preceitos do Corão, e é o grande aliado de toda a revolução que surja no mundo.

O MISSIONÁRIO DA REVOLUÇÃO

A verdade é que Khadafy não fica indiferente a qualquer revolução que surja. Há muitos anos apóia a guerra separatista da Eritreia, que quer se separar da Etiópia; bem como ajudou a derrubar o regime feudal do imperador Hailé Selassié. Mas como os revolucionários da Etiópia eram "autênticos", Khadafy retirou seu apoio aos separatistas. Entretanto, o novo regime etíope começou a aceitar ajuda de Israel. Khadafy volta a

apoiar os revolucionários eritreus.

Mas estes aparentes avanços e recuos, para Khadafy tem sua lógica. O mundo inteiro é para ele seu campo de batalha. É o suporte e o apoio logístico de todos os revolucionários autênticos. Qualquer um pode receber o seu apoio, pois o coronel líbio, cheio de petrodólares, afirma: "Estamos decididos a apoiar até o fim as lutas legítimas que dão um sentido a nossa existência".

No Chad, os revolucionários ajudados pela Líbia, ocupam a chamada "baixa de Auzu", e já se apoderaram de Bardai e de Faya-

Largeau. O general Mallum, do Chad, acusa também a presença de cubanos. Mas, Republicano Irlandês recebe obrigado, em março, na cidade de Sebha, a assinar um cessar fogo com os rebeldes da Frolinat, tendo como mediador Khadafy...

Mas nem a velha Albion está à salvo daqueles "que dão um sentido à sua existência". O IRA — Exército supremo humilhação: foi apoiado em armas e dinheiro de Khadafy. Dizem que o cargueiro "Claudia", abarrotado de armas, deixou na Irlanda a colaboração sincera do povo líbio. A Inglaterra

terra protestou, o coronel Khadafy nega até hoje.

No antigo Saara espanhol, agora, dividido entre o Marrocos e a Mauritânia, a Frente Polisário, que quer a independência do país, recebe apoio total da Líbia. A República Saharaouie, como a denomina os guerrilheiros, recebe também apoio diplomático. Em junho último, Khadafy lançou uma advertência à França (que apóia o Chad e a Mauritânia), ameaçando travar com ela uma nova "guerra de independência".

O porta-voz da "direita civilizada", Henry Kissinger, acusou o coronel de apoiar também os movimentos de libertação das Ilhas Canárias, das Filipinas, na Namíbia e da minoria muçulmana da Tailândia.

Mas o grande apoio de Khadafy é para a guerrilha palestina. Segundo seus

No Islã surge um novo profeta. Muçulmano radical, de Livro Verde à mão, escrito por ele mesmo, Muhammad Al-Khadafy vai alterando a história contemporânea, com seu apoio decisivos aos movimentos de libertação. "Estamos decididos a apoiar até o fim as lutas legítimas que dão um sentido a nossa existência". Mas Khadafy não é apenas o mecenas da Revolução Mundial. No plano interno, seu governo, que comemora no próximo 1º de setembro nove anos, mudou radicalmente a estrutura da Líbia.

inimigos, Khadafy concede cerca de 500 milhões de francos franceses por ano à Organização de Libertação da Palestina. Pode-se mesmo afirmar que as operações dos revolucionários palestinos, em luta acirrada contra o sionismo, seriam "bastante diminuídas, caso não fosse a ajuda líbia.

Aliás, com a questão palestina, a visão de Khadafy tem sido a mais lúcida, e historicamente a mais correta. Ficou célebre sua política de três não em relação à Israel, após a guerra dos 6 dias, em 1967: "Não aos compromissos, não às negociações e não às concessões". Sadat, por andar fazendo justamente o contrário, é considerado um traidor.

Com seus 2.000 carros de combate, 130 Mirage III, 38 interceptadores Mirage I, 150 Mig 23 e 70 TU-22, Khadafy tem armas de sobra

para seus 25 mil soldados. Alguns o acusam de simplesmente repassar armas para outros países, para os movimentos revolucionários, pois a Líbia, com apenas 2,2 milhões de habitantes, não tem condições de absorvê-las. Mas Khadafy responde com o projeto de "povo em armas". Já no último aniversário da revolução, durante o desfile militar, via-se centenas de civis dirigindo os blindados soviéticos T-62.

A LÍBIA HOJE

No momento, está em plena execução um programa de erradicação do analfabetismo na Líbia, que estará concluído em 1980. No momento, as escolas absorvem todos os jovens em idade escolar. Além disso, o Estado concede subsídios para manter fixos os preços

dos produtos alimentícios, que atingem a 450 milhões de dólares por ano.

Durante os últimos oito anos, mais de 200 mil residências foram distribuídas a famílias de baixa renda. A assistência médica é uma das melhores do mundo. Não existem mais doenças endêmicas. Há um médico para cada 800 habitantes, e seis camas hospitalares para cada mil habitantes. O salário mínimo é o equivalente a Cr\$ 3.600,00 e há seguro social para todos os trabalhadores.

No aspecto econômico, a Líbia é o país que mais cresce no mundo. Durante o período 73/75, o crescimento alcançou 23,5%, sendo 16% na agricultura, 26% no setor industrial, 21,5% no setor de serviços e 24% no setor financeiro.

Mas a grande revolução econômica líbia processou-

se na agricultura, ocupando o terceiro lugar mundial em aumento da produção agrícola: No período 73/75, a Líbia triplicou sua produção. Durante o quinquênio 76/80, deverão se cultivar 1,4 milhão de hectares, onde serão investidos, só em créditos, quase quatro bilhões de dólares.

Com seu Livro Verde na mão, sem parlamentos, Estados, Municípios, etc., Khadafy vai exercendo um tipo de regime baseado numa espécie de democracia direta, onde os problemas são decididos, resolvidos ou encaminhados pelas bases. Aponta o Livro Verde que a solução definitiva do problema da democracia é o poder popular sem representação ou delegação, através de congressos populares, comitês populares, federações e associações profissionais.

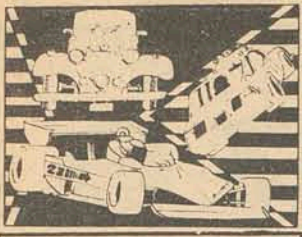

AUTOMOTORES
Wilson L.
de Medeiros

Em 1981, um sexto dos carros brasileiros serão equipados com motores a álcool.

Mário Garnero, presidente da Anfavea — Associação Nacional dos Fabricantes de Veículos Automotores, afirmou, na última quinta-feira, que "em meados de 1981, cerca de 1/6 da produção de motores da indústria automobilística, já poderá ser de similares totalmente movido a álcool hidratado". A declaração foi feita após a reunião dos empresários do setor, com o Ministro da Indústria e Comércio, Angelo Calmon de Sá, na ocasião em que analisaram o futuro da produção de motores a álcool em escala industrial.

Todas as fábricas brasileiras de automóveis desenvolvem projetos de motor a álcool e para o Sr. Paulo Penido, responsável pela pesquisa de motores a álcool da Fiat Automóveis S.A., já existem condições técnicas para se fazer o motor em escala industrial, dependendo, apenas, do álcool em disponibilidade. Esclareceu que a Fiat já tem pronto protótipos movidos a álcool, tendo, inclusive, iniciado a entrega de carros Fiat-147 com motores a álcool

a órgãos federais, estaduais e entidades de classe.

O desenvolvimento do projeto da Fiat teve início antes mesmo da inauguração da fábrica brasileira e seu motor, bem diferente dos existentes, bastante testado, já rodou, na bancada, o correspondente a 500 mil quilômetros. Este motor, com custo praticamente idêntico ao motor convencional, tem suas características técnicas de acordo com as normas do Conselho de Metrologia — Cometro — órgão federal que regulamenta o assunto.

Presentemente, toda a tecnologia necessária à solução dos problemas peculiares à utilização do álcool hidratado como combustível, já foi definida, e o resultado é um projeto específico para a utilização desse combustível, ao contrário das simples adaptações, normalmente feitas em motores a gasolina.

PROVIDÊNCIAS

Naquela oportunidade, o Ministro Calmon de Sá, adiantou que o principal objetivo da reunião com os dirigentes das indústrias automot-



"O ESTADO — Automotores" já testou o Dodge-Dart 100% a álcool.

bilísticas, foi a fixação de providências de como encaminhar o trabalho e o planejamento da implantação da Fase II do Programa Nacional do Álcool — Proalcohol, que busca a utilização de motores com por cento movidos a álcool hidratado.

Durante a reunião, ficou decidida a criação de duas comissões, uma de caráter político — integrada pelo Ministro e pelos dirigentes das indústrias — e outra, constituída de técnicos, sob a coordenação da Secretaria de Tecnologia Industrial do MIC,

que determinaria as medidas a serem adotadas para a implantação da Fase II do Proalcohol.

Segundo Calmon de Sá, o trabalho dessa comissão seria levar à experiência de motores

a álcool hidratado até a fabricação em escala industrial, o que exige um mecanismo de reparação, que deverá emergir dessa comissão. As comissões se reunirão a cada 60 dias — a política — e a cada 15 dias — a técnica.

OS PROJETOS

As fábricas brasileiras de automóveis, em sua totalidade, desenvolvem, cada uma, o seu projeto "álcool", e todas já têm seus carros movidos em por cento a álcool em testes.

A Chrysler brasileira, mostrou seus três modelos de carros com motores totalmente alimentados a álcool no último Salão do Automóvel, em novembro de 1976, quando a reportagem de "O ESTADO — Automotores" teve a oportunidade de testar, rapidamente, um Dodge-Dart a álcool, que apresentou um ótimo desempenho, sendo positivas as primeiras impressões que se teve ao dirigir um carro movido a álcool.

Além do Dodge-Dart, a Chrysler apresentava, na mesma ocasião, um Dodge-Polara e um micro-ônibus, também equipados com mo-

tores totalmente a álcool.

Há cerca de dois anos, também, a Volkswagen colocou seus carros a álcool na rua, com uma frota de teste a serviço da Telesp, com resultados altamente satisfatórios.

Agora, mais recentemente, a Fiat revela os detalhes de seus projetos que, a exemplo do motor da Chrysler, poucas alterações são necessárias para a transformação do seu motor original a gasolina.

No caso da Fiat, as inovações básicas concentram-se no cabeçote, rebaixado até atingir uma taxa de compressão de 12:1, considerada o ponto ideal para o máximo aproveitamento do poder calorífico do álcool, que é inferior ao da gasolina e ao sistema de alimentação, onde o carburador recebeu novas regulagens, capazes de dosar, de maneira mais racional, a mistura álcool-ar.

Porém, a principal diferença entre os motores a álcool e a gasolina, consiste na utilização de sistema de partida a frio, capaz de eliminar um problema característico do álcool, que em temperaturas baixas, não se gasei-

fica de maneira adequada.

A Fiat resolveu o problema com o emprego de uma bomba elétrica, que injeta no carburador uma pequena quantidade de gasolina, acondicionada em reservatório à parte, suficiente para que o motor entre em funcionamento.

A partir daí, o álcool já se volatiliza normalmente no carburador. Em condições normais de utilização, porém, o motor começa a funcionar normalmente, sem necessidade de se empregar o sistema de partida a frio.

O sistema da Chrysler, igualmente, é de grande simplicidade, sem precisar o uso da partida com gasolina. A principal vantagem dos motores desenvolvidos pela Fiat e, também, pela Chrysler, reside em seu custo de produção, pois em ambos os casos, são utilizados os motores normais, já produzidos, e que sairão prontos da linha de montagem, ao contrário de outros motores que precisam maiores alterações e adaptações, que encarecem o produto.

Gurgel já fabricou 5 mil carros e pensa na produção de elétricos

Um X-12-TR — teto rígido —, de cor Branca Polar, é o carro número cinco mil a sair da linha de montagem da Gurgel S.A. — Indústria e Comércio de Veículos, acontecimentos que confirma a boa penetração e aceitação da marca, no difícil e restrito mercado de utilitários.

O Gurgel número cinco mil foi adquirido pela Prefeitura Municipal de Rio Claro, cidade em que a fábrica está instalada desde maio de 1975.

A PRODUÇÃO

O primeiro milhar de veículos da Gurgel foi alcançado a 16 de agosto de 1974, quando saiu das linhas de montagem um modelo XTC, faturado para a Itaberaba Motor Ltda., na Bahia. Assim, em quase cinco anos de atividades, desde a sua fundação em 1.º de setembro de 1969, apenas mil carros haviam sido produzidos pela empresa, cujos índices de produção, então, eram ainda muito modestos.

Com a ativação da fábrica de Rio Claro, em 1975, com uma capacidade instalada bem maior e com possibilidades de crescimento a curto prazo, de acordo com as exigências do mercado de utilitários, esta produção foi acelerada sensivelmente e, hoje, a Gurgel produz, mensalmente, 176 unidades, já estando em andamento as providências que elevarão este número para 220 carros mensais.

Nestes anos, novos modelos foram incorporados à linha da Gurgel que, atualmente, tem na "pick-up" X-20, um modelo cada vez mais firme em sua faixa de mercado, já que faltava um utilitário de meia tonelada no mercado brasileiro.

Sempre acompanhando o desenvolvimento da indústria automobilística nacional e as solicitações do mercado, a Gurgel desenvolve, presentemente, novos projetos que, em breve, estarão ampliando a linha Gurgel, como é o caso do X-15, um robusto "jipão" para uso tanto civil quanto militar, com a característica que identifica todos os veículos da empresa, de não escolher caminho para rodar. Esse modelo — X-15 — poderá ser visto pelo

público em novembro, no Salão do Automóvel, ao lado de outras novidades da Gurgel. O CARRO ELÉTRICO Um projeto classificado como "ousado", é a idéia de João Augusto do Amaral Gurgel, presidente da empresa, é a de que o governo invista 4 a 5 milhões de dólares, para transformar a cidade paulista de Rio Claro, numa cidade piloto na utilização de serviços de transporte de propulsão elétrica.

Acredita Amaral Gurgel que o governo tem condições de determinar a substituição, na referida cidade, de todos os veículos de transporte público e de massa, de todos os veículos de transporte público e de massa, movidos a combustível originário do petróleo, por veículos de funcionamento elétrico.

Dentro deste projeto, a Gurgel compromete-se a fabricar os ônibus, caminhão para limpeza pública, carros de bombeiros, ambulâncias etc. todos movidos a eletricidade.

Continuando em sua proposição, analisa Amaral Gurgel: "O grande problema do carro elétrico, são os altos custos de produção, que só se justificariam



O carro de nº 5 mil foi adquirido pela Prefeitura de Rio Claro.

se apoiados pelo governo, através de uma nova política de transportes e que, a longo prazo, está viabilizado o projeto, pelo caráter renovável das reservas mundiais de petróleo".

Revela, ainda, Gurgel: "o carro elétrico tem uma autonomia de 100 quilômetros, o que o torna ideal para as regiões metropolitanas", com o que não concorda Paulo Hathayer, diretor da VWB, para quem o veículo tem uma autonomia de apenas 60 quilômetros.

"O problema maior — alegou Hathayer —, é que ainda não se conseguiu uma bateria com peso inferior a 430 quilos". Esta afir-

mação estaria baseada em pesquisas da Volks alemã.

Porém, se esse fato torna o carro elétrico, por enquanto, impraticável para o transporte individual, o mesmo não acontece com o transporte público ou de massa, o que dá um aspecto de viabilidade à proposta de Gurgel para Rio Claro.

Interesse anterior neste sentido, anunciado em janeiro de 1977, para a cidade de Araraquara, segundo consta, ainda não saiu do papel, sendo desconhecidos os motivos que levaram a paralisação da idéia.

Fiat Ritmo poderá ser o segundo modelo da fábrica brasileira

Lançado no Salão de Turim, em abril último, destacando-se como uma das maiores atrações, o mais recente modelo da Fiat, o Ritmo, assinala o surgimento de uma nova geração de automóveis e poderá ser o segundo modelo da marca a ser fabricado no Brasil, em vez do Mirafiori, já em testes.

O Ritmo poderá aparecer no Brasil em 1980 e é produzido basicamente em seis modelos: de três e cinco portas, nas versões "C" — Confort — e "CL" — Confort Luxo, cada uma com a opção de três motores diferentes, de 1.100cc e 60 CV-DIN de potência — Ritmo-60; de 1300cc com 65 CV-DIN — Ritmo 65 ou o de 1500cc e 75 CV-DIN — Ritmo 75. Considerado, na Europa, como um carro médio-pequeno, o Fiat Ritmo tem 397,3 cm de comprimento, apenas cerca de 5cm menor do que o Brasília.

As preferências da Fiat brasileira em favor do Ritmo são facilmente compreensíveis, bastando ver suas características mecânicas, que facilitarão a execução de seu projeto em dois anos, com a adaptação da mecânica do Fiat-147, está já aprovada plenamente no Brasil, diminuindo, desta forma, o custo da construção do novo modelo.

Para se ter uma idéia deste aproveitamento, basta dizer que tanto o Ritmo como o 147 têm idêntico sistema de motor-transmissão, colocado transversalmente na frente.

A suspensão do Ritmo, mesmo derivada do Fiat-128, é praticamente idêntica à do 147.

ESTILO

O Fiat Ritmo tem suas linhas dianteiras em formato de cunha, com seu para-brisa bem inclinado, o que lhe dá um coeficiente de penetração aerodinâmica muito bom, proporcionando, com isso, uma sensível economia de combustível.

Na frente, as tomadas de ar são assimétricas, calculadas em túnel de vento climático. O novo modelo é, ainda, equipado com um "spoiler" dianteiro, que melhora sua penetração aerodinâmica e, igualmente, a entrada de fluxo do ar para o motor.



Na frente, tomadas de ar assimétricas e um spoiler, são os detalhes.

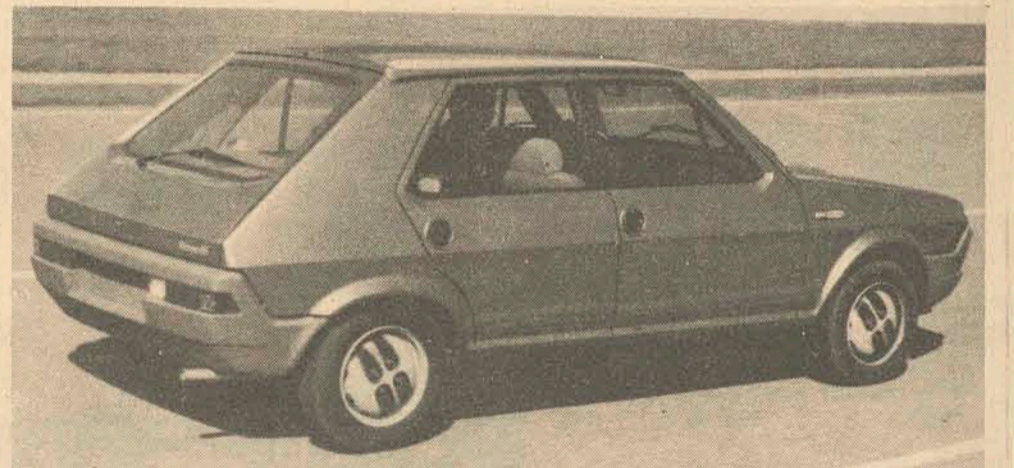

O estilo das rodas e das maçanetas das portas, bem como o novo para-choques, são novidades.

Uma das inovações que mais chamou a atenção do Ritmo, foram os seus para-choques, que envolvem lateralmente o carro até a parte superior dos pneus. Construídos com uma resina plástica que, segundo a fábrica, tem a qualidade de deformar-se elasticamente e voltar à forma original, em impactos sofridos a até 6 km/h, enquanto os para-choques convencionais são danificados em choques de menos de três quilômetros horários. Ainda segundo a

fábrica, o novo sistema de para-choques apresenta a vantagem de reduzir consideravelmente os danos à carroceria, absorvendo melhor os impactos em velocidade mais altas e assim, reduzindo o custo dos reparos.

Outros detalhes de estilo são: o avançado desenho das rodas, do espelho retrovisor externo e da traseira da capota, com um leve resalto, que melhoram ainda mais sua excelente penetração aerodinâmica.

DESEMPENHO

45", aceitam gasolina comum, enquanto na versão mais potente — "R-65" — exigem gasolina super.

Os motores são de dois cilindros opostos horizontalmente, instalados nos três diferentes modelos em um compartimento duplo.

Os seus construtores criaram para a roda dianteira um garfo telescópico mais compacto, fabricado pela Fichtel e Sachs.

O Ritmo-60 alcança velocidade máxima aproximadamente de 140 km/h; o "65" alcança os 150 km/h, enquanto o Ritmo-75 ultrapassa os 160 km/h.

Seu índice de consumo de combustível é bom, fazendo uma média, quando andando a 120 km/h de velocidade constante e em terreno plano, de 12 km/litro para versão "60" e de até 11,6 km/l para o Ritmo-75.

Para um futuro próximo, a Fiat já estuda a possibilidade de lançar o modelo equipado com motor diesel de 1700 cc.

A suspensão traseira conta com um amortecedor integrado ao eixo de transmissão, garantindo um maior conforto. Os aros das rodas são fundidos em alumínio e tem um perfil de segurança que, em caso de estouro de um pneu, evitará as derrapagens perigosas.

O modelo menor — "R-45" — alcança os 130 km/h e os mais "quentes", o "R-65", ultrapassa os 160 km/h.

Na Alemanha, a BMW lança dois novos modelos de motocicletas mais sofisticadas

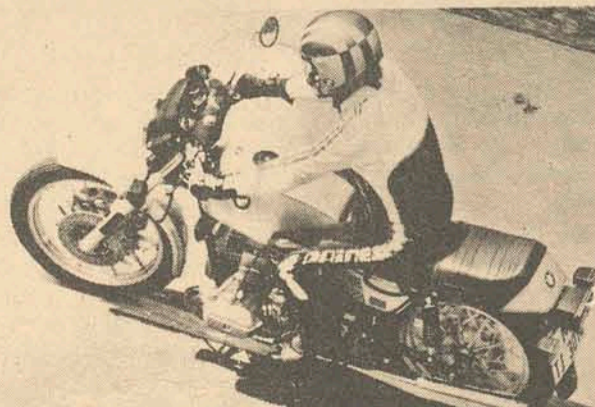

A nova "BMW", modelo "R-65", com 500cc, atinge os 160 km/h.

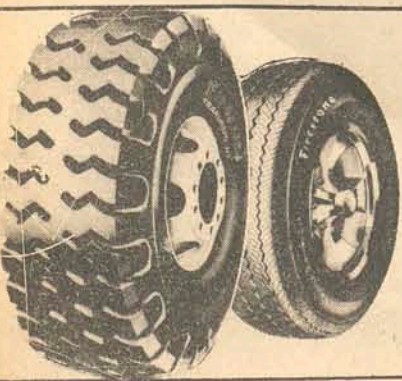

quem tem carro tem Stein às suas ordens.



JOINVILLE
FLORIANÓPOLIS
BARREIROS - SÃO JOSE
CRICIUMA
BLUMENAU
MAFRA
SÃO FRANCISCO DO SUL

Firestone

Pneus para todos os tipos de veículos

CHAVE D

Joaçaba nas finais. Basta vencer o Inter.

Lages (Sucursal) - Uma vitória do Joaçaba esta tarde em Lages, às 15h30m no estádio Vidal Ramos Junior, contra o Internacional, poderá deixar o time de Edgar Ferreira praticamente classificado para o hexagonal final, pois passará para 7 pontos e o Criciúma, com quem divide a liderança, já assegurou sua vaga por antecipação na outra fase.

Em Lages, todos respeitam a excelente campanha do adversário cuja defesa não sofre gols a 1.039 minutos e para tanto, o treinador Setembrino de Oliveira exigiu bastante dos jogadores durante a semana. Como o time conseguiu os 5 pontos fora de casa, sempre jogando com precaução é que o treinador não admite outro resultado senão a vitória, que poderá deixar o time em excelente posição em sua chave. Para tomar o time mais ofensivo ele vai permanecer com Jorge Guilherme na ponta direita com Vacaria fazendo a dupla de ponto de lança com Tonho. O time é este: Luiz Fernando Iva, Pedro Enio, Eduardo e Cláudio; Silveira e Bin; Jorge Guilherme, Vacaria, Tonho e Luizinho. O Joaçaba está escalado com Jurandir; Livio, Valmir, Baiano e Sidney; Betico, Edson e Paulo Roberto; Tonho, Nico e Adeli. José Carlos Bezerra será o juiz, auxiliado por Luiz Izidro de Oliveira e Izidoro Gonçalves.

CHAVE E

Marinho tem apenas uma dúvida contra o Palmeiras: Britinho

Joinville (Sucursal) Para o jogo contra o Palmeiras, os dirigentes do JEC estão acreditando numa grande arrecadação na tarde de hoje estádio Ernesto Schlemm Sobrinho, principalmente porque, depois de duas partidas em campo adversário, o time está praticamente classificado para o hexagonal.

Com seis pontos contra quatro do Palmeiras, o Joinville está tranquilo, mas o diretor de futebol, Carlos Alberto Virmond, acredita que o treinador Marinho Rodrigues assim como os jogadores se empenharão num esquema ofensivo para ganhar bem.

Ontem cedo, mesmo antes das últimas movimentações no período da tarde, Marinho definiu a equipe observando apenas uma dúvida no extremo direito Britinho. Entrarão em campo Raul Bosse, João Carlos, Wagner, Jorge Carraro e Carlos Alberto; Jorge Luiz, Balduino e Fontan; Lico (Britinho), Néia (Lico) e Sidinei. O problema de Marinho está resumido na recuperação do ponteiro direito até hoje cedo. De manhã, já recuperado clinicamente de uma luxação no homoplaça, Britinho fez testes para recuperação física, mais precisamente para aferir suas reais condições de jogo.

Se Britinho for escalado, e isso é praticamente certo, o ataque será complementado com Lico (centroavante) e Sidinei (extrema esquerda). E Néia ficará fora. Outra possibilidade de modificação admitida por Marinho será a entrada de Zé Amaro no comando do ataque a partir do segundo tempo. Zé Amaro ganhou condição de jogo na sexta-feira quando foi registrado na Federação Catarinense de Futebol e também é quase certa sua entrada.

Em resumo, se Britinho for confirmado, esta será a primeira vez que Néia fica fora, mesmo em plenas condições físicas. Também existe a possibilidade de Britinho, recuperado, ficar no banco e entrar no segundo tempo. No banco de reservas ficarão Danilo, Joel, Zé Amaro, Veiga e Ditão. O Palmeiras está escalado com Ladel; Toninho, Ari Prudente, Gilson e Carlos Roberto; Moacir, Marcio e Luiz Everton. Zuzá, Braulio e Parazinho. José Melo será o juiz.

Crespo e Joaquinzinho, qual o mais otimista?

Itajaí (Sucursal) - Para o jogo desta tarde, às 15h30m no estádio Indio Condá, com Dalmo Bozzano, Ademar Bertotto e Aquiles Martins na arbitragem, o treinador Crespo acredita que a Chanecoense poderá fazer as pazes com a vitória, já que fez um bom treino na sexta-feira, a, inclusive com Jorge tendo boa atuação. A equipe está escalada assim: Luiz Carlos; Cosme, Zé Carlos, Decio e Vitor Ivo; Janga, Barbieri e Sergio Santos; Britinho, Jorge e Nanao.

Em Itajaí - O Marcilio Dias também está confiante num bom resultado, pois Joaquinzinho acredita que a má fase acabou e que o time está consciente da importância de uma vitória esta tarde. O treinador não vai efetuar nenhuma alteração e confirmou o Marcilio com Wilson; Aldo, Nico, Messias e Carlinhos; Caco, Mauricio e Careca; Serginho, Rinaldo e Alcir. A novidade, é o retorno de Mauricio que esteve fora do time por 20 dias. Edson que recebeu o terceiro cartão e Chico Samara, lesionado, não acompanharam a delegação que viajou ontem às 21 horas para Chapecó.

Operário, com problemas, joga contra o Juventus

Rio do Sul e Mafra (Sucursal e Correspondente) - Oswaldo Martins, treinador do Juventus, depois do bom coletivo realizado na sexta-feira, está otimista num bom resultado esta tarde, às 15h30m no estádio Alfredo João Kriek, apesar do time ainda não poder contar com Valdecir, que se recupera de uma lesão no tornozelo. A equipe está escalada com Renato; Leo, Pedrão, Baio e Cristovão; Arnaldo, Betinho e Carlinhos; Jair, Zezinho e Nilton Gomes.

Em Mafra, o problema de indisciplina, aparentemente contornado na última semana, voltou com mais intensidade, só que desta vez a situação se inverteu. A diretoria chegou a conclusão de

que as reclamações de alguns jogadores contra Marinho eram totalmente improcedentes, e ameaçou dispensá-los. Desta forma, Marinho, idolo da torcida é considerado o melhor jogador do elenco voltou a ganhar a confiança dos dirigentes, com a maioria do elenco sendo ameaçada até de dispensa, já que os problemas de indisciplina estavam afetando o rendimento dentro de campo. O treinador Leocádio Consul ficou satisfeito com a decisão adotada pela diretoria e acredita numa vitória esta tarde, a qual poderá deixar o Operário em situação privilegiada em seu grupo. Este otimismo do treinador, está relacionado com a escalada

do Mauricio, atacante, que será improvisado na meia cancha. "Com esta mudança, nosso time ficará muito mais ofensivo, pois precisamos vencer e jogaremos sem retranca", é o que diz Leocádio. Além de tudo, o treinador ainda poderá contar com Paulo e Oswaldo que retornam ao time depois de terem cumprido suspensão automática. Gerson Demaria será o juiz, auxiliado na bandeira por José Lino e Joel Natalicio Rodrigues, e o Operário sairá jogando com Alcione; Marinho, Oswaldo, Ailton Lopes e João Carlos; Mauricio, Menga e Paulo; Chiquinho, Luiz Antonio e Luiz.

Adão Goulart não inventa e mantém a mesma equipe

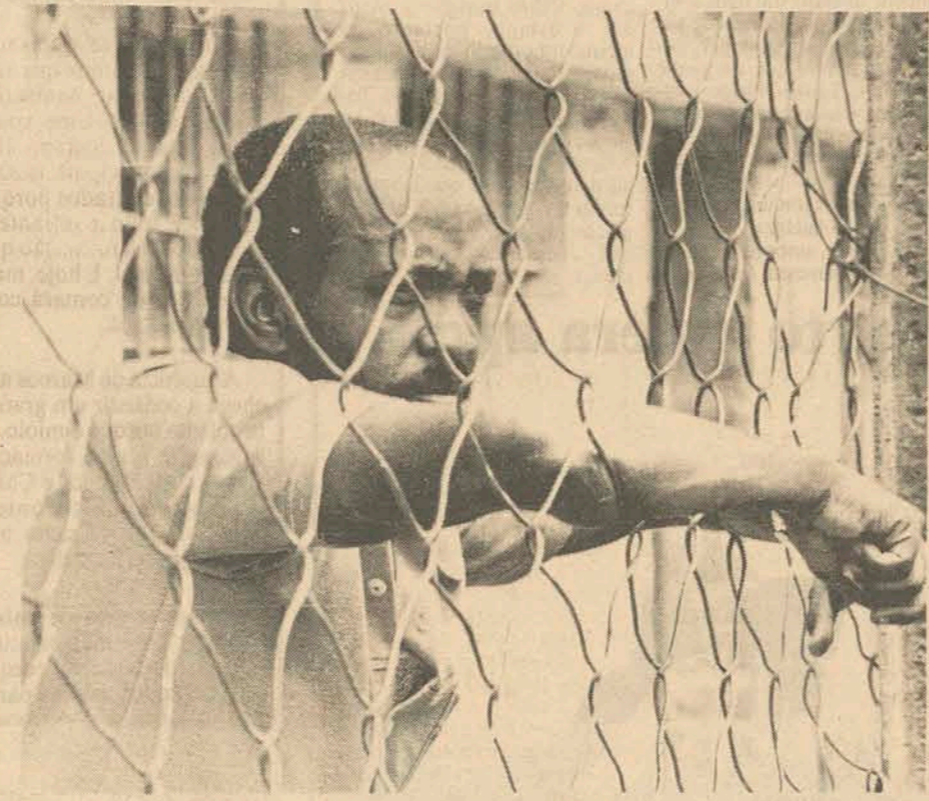

Para Adão Goulart, time que ganha não se mexe. E o Juventus continua o mesmo.

Brusque (Sucursal) - Adão Goulart é um treinador diferente dos outros, pois trabalha conscientemente em silêncio e não procura inventar. Dentro desta filosofia, é que ontem ele dizia que "time que ganha não se mexe" e confirmou o Juventus de Jaraguá com Cecão; Morona, Odilon, Gomes e Nilo; Reinaldo, Lara e Moacir; Pelé, Nelo e Ednei. Mesmo liderando a sua chave e jogando em seu

campo, o João Marcatto, o Juventus segundo Adão Goulart, jogará dentro do mesmo estilo e esquema como vem fazendo até agora; não dando espaços para o adversário e atacando e defendendo em massa.

Em Brusque, o técnico Helio Rosa, do Carlos Renaux, sabe das dificuldades que sua equipe terá esta tarde em Jaraguá às 15h30m, por isso, no treino

Destaques do brasileiro recebem prêmios hoje

São Paulo - A Caixa Econômica Federal fará a entrega hoje em Campinas, antes do jogo Guarani x Palmeiras, dos prêmios aos jogadores que mais se destacaram no Campeonato Nacional. Carlos Alberto Silva (técnico mais eficiente); Zenon (revelação); Neneca (goleiro menos vazado), todos do time de Campinas, e mais Rosemiro (o mais disciplinado) do Palmeiras, foram os selecionados pela entidade.

Cada um receberá Cr\$ 20 mil, depositados em Cadereta de Poupança e a entrega do certificado será feita pelo gerente geral da Caixa em São Paulo, Bolívar Gomes Cardim. Ao Guarani, campeão brasileiro, será entregue uma réplica do troféu Copa Brasil - instituído pela Caixa em 1975. E que será conferido, definitivamente ao clube que ganhar três vezes consecutivas o torneio. O valor da peça, em ouro e prata, está estimada em Cr\$ 500 mil.

OUTROS JOGOS PELO BRASIL

CAMPEONATO GAÚCHO - Internacional de Santa Maria x Internacional PA; Bagé x Grêmio; Caxias x Brasil; Santo Ângelo x Juventus; Santa Cruz x Guarani; Farroupilha x São Paulo; Pelotas x Gaúcho; Esportivo x São Borja; Estrela x Novo Hamburgo; 14 de Julho x Cruzeiro.

CAMPEONATO PAULISTA - Portuguesa x São Paulo; Portuguesa Santista x Santos; Paulista x Francana; Botafogo x Noroeste; América x Juventus; XV de Novembro x Marília; Guarani x Palmeiras; São Bento x XV de Jai.

CAMPEONATO PARANAENSE - Em Curitiba, rodada dupla: Pinheiros x Palmeiras e Curitiba x Colorado. Rio Branco x Iguacu; Apucarana x Maringá; 9 de Julho x Londrina; Umuarama x União.

CAMPEONATO BAIANO - Vitória x Redenção; Leônico x ABB; Jequiê x Atlético.

CAMPEONATO CEARENSE - Ferroviário x Calouros do Ae; Icasa x Fortaleza; Guarani x Tiradentes; Quixadá x Ceará.

CAMPEONATO GOIANO - Riachuelo x Atlético; América x Macau; Potiguar x Ferroviário; Potiguar de Currais Novos x Força e Luz.

CAMPEONATO ALAGOANO - Ferroviário x Brasil; CSA x Alagoas; Canavieiro x São Domingos e São Sebastião x Penedense.

CAIXA ECONÔMICA FEDERAL LOTERIA ESPORTIVA

Cartões que não concorrem, de acordo com os relatórios dos computadores (Art. n.º 9, Parágrafo 1.º da Norma Geral dos Concursos de Prognósticos Esportivos). Os apostadores, cujos números dos cartões constam da presente publicação e que não tenham sido substituídos por outros, devem solicitar dos respectivos revendedores a devolução da importância paga.

TESTE N.º 405 SANTA CATARINA

COD. REV.	N.º CARTÃO	
20-0002	0100223	
20-0003	0179912	
20-0010	0052887	0053007
20-0012	0108350	0109958
20-0015	0196452	0196916
	0197035	0198069
	0198655	0198804
	0198949	0199015
	0199223	
20-0017	0059208	0059443
20-0019	0117701	
20-0021	0011625	0011857
	0011968	0012363
	0242352	0242596
	0242606	0243596
20-10012	0128516	
20-10014	0157536	
20-10018	0166941	
20-10019	0148854	0149523
	0149529	0150039
20-10020	0064603	
20-10023	0126115	0127330
20-10027	0125249	
20-10031	0111234	0111297
20-10034	0057778	A 0057781
20-10036	0175619	0176240
	0176547	
	0139594	
20-10042	0116060	
20-10043	0160320	0160386
20-10058	0163310	A 0163312
	0164602	
	0035944	
20-10061	0170442	
20-10063	0359715	0359997
20-10067	0053392	0053550
20-10070	0109486	
20-10071	0114303	
20-10076	0159297	0159600
	0159959	0160168
	0083201	0083375
20-10077	0028148	
20-10078	0065642	
20-10085	0083909	0083928
20-10088	0138473	
20-10092	0139055	A 0139056
	0121924	A 0121925
20-10095	0121928	A 0121929
	0122146	0122803
	0122892	0123542
20-10100	0064846	
20-10102	0046669	0046953
	0047095	0047099
	0047249	A 0047250
	0047271	
20-10103	0075645	0076246
	0076651	
20-10111	0098453	
20-10115	0049262	0049490

Obs.: Esta relação e todas as demais que são feitas neste jornal aos sábados, a título de "Cartões que não concorrem", são afixadas desde o dia anterior (sábado) no prédio da Caixa Econômica Federal sito à rua Gal. Gaspar Dutra, 361 - Ed. D. Olga - Estreito.

DR. IRAN WOSGRAU

ADVOGADO
OAB SC N.º 1365 - CPF 048441069
escritório:
FLORIANÓPOLIS Rua Anita Garibaldi (esq. rua dos Ilhéus) ed. Anita Garibaldi, sala 2 - 1.º andar - Fone 22-4242

SETAS INDICATIVAS
SCATA - painel
Rua Itajaí, 1753 - C. Postal 633 - Fones: 0473-22-1084 e 22-2460
BLUMENAU

Super Tubarão
A MAIOR PREMIAÇÃO DE SANTA CATARINA, DE AUTOMÓVEIS E IMÓVEIS ESPECIAIS
SORTEIOS SEMPRE OS SÁBADOS PELA LOTERIA FEDERAL

A maior premiação de Santa Catarina
Extração de 26/08/78

Loteria Federal	Super Tubarão
1º - 02.631	1º - 10.152
2º - 03.880	2º - 38.417
3º - 08.741	3º - 68.765
4º - 35.615	4º - 23.853
5º - 03.572	

Hercílio Luz F.C.
Fundado em 22/12/1918
Tubarão - S. Catarina

APARELHOS PARA SURDEZ
Através da eletrônica acústica a maioria dos casos de surdez pode ser resolvida com a adaptação de um Aparelho Auditivo.
Comprove você mesmo essa possibilidade testando sem compromisso um moderno Aparelho Auditivo dias 29 e 30 no Center Plaza Hotel, de Florianópolis, sob a responsabilidade do Depto. de Audição do Centro Auditivo Telex S/A.
Solicite crédito.

Chega de carregar nas costas o peso do aluguel.

Pagar aluguel, todo santo mês é um ótimo negócio. Só para quem recebe, convenhamos. Você não acha que chegou a hora de pagar o que é seu? O Jardim Eldorado é uma oportunidade de ouro para você comprar um pedaço de chão e valorizar toda a vida o seu dinheiro.

A localização não podia ser melhor: entre São José e Palhoça, às margens da BR-101. A apenas 15 minutos do centro de Florianópolis. O Jardim Eldorado tem todas as melhorias necessárias: luz, água e ruas abertas com meio-fio. O preço e as condições de pagamento são uma moleza: Cr\$ 1.896,00 mensais em 50 macias prestações.

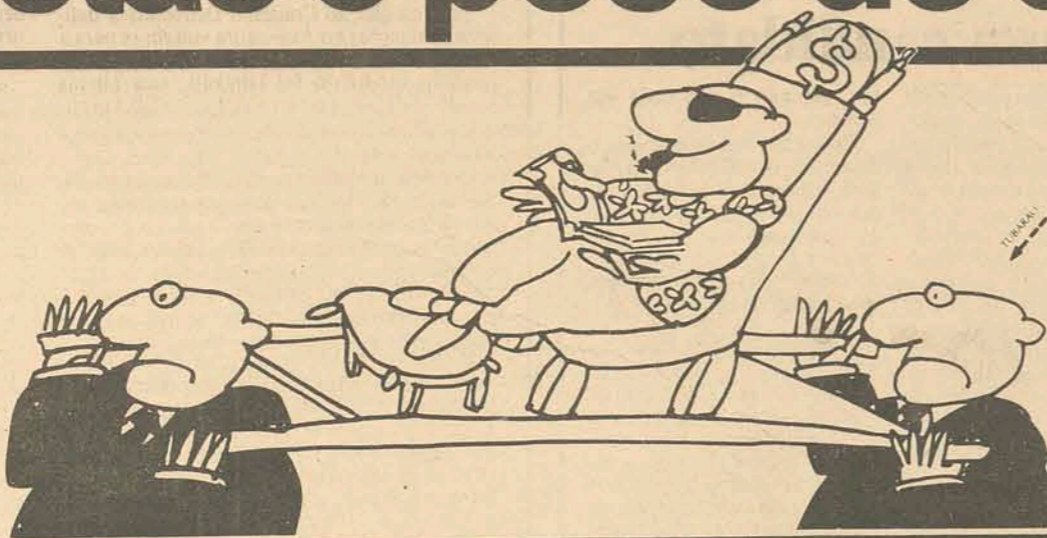

Jardim Eldorado.

Lotes com ruas abertas, luz, às margens da BR-101 por Cr\$ 1.896,00 mensais.

Os benefícios prontos e a localização do Jardim Eldorado são a melhor garantia de uma valorização rápida e segura. Vamos, decida-se. Uma oportunidade destas não é sempre que bate na sua porta. Chega de carregar nas costas todo o mês o peso do aluguel.

Vendas a cargo de:
C.R. ALMEIDA,
Engenharia e Construções
Pça. Etelvina Luz, 5
Fones: 22-4658 e 22-4114

Semana da Pátria inicia com repicar de sinos

Blumenau (Sucursal) — A programação dos festejos da Semana da Pátria e dos 128 anos de fundação de Blumenau terá início no dia 2 de setembro, às 24 horas, com o repicar dos sinos das igrejas, toques de sirenes, serenatas com corais e conjuntos, no centro e nos bairros, prolongando-se até o dia 7, com o prosseguimento do III Festival Universitário da Canção, do qual como local o pavilhão A da Proeb, conforme o roteiro elaborado pela Comissão Organizadora das festividades.

No dia 2, sábado, data de aniversário da cidade, paralelamente ao repicar dos sinos, o Clube de Rádio Amadores de Blumenau e o Clube do Vale do Itajaí, promoverá a Abertura do "Aniversário de Blumenau" e "Fundação de Blumenau", prevendo para às 6 horas, uma alvorada festiva com as bandas do Colégio Santo Antonio e Pedro II. As 8 horas, no Mausoléu Dr. Blumenau, após o hasteamento das bandeiras nacional, estadual e municipal e da colocação de coroas de flores, o prefeito Renato Viana fará uma homenagem ao fundador da cidade, Dr. Hermann Otto Bruno Blumenau, seguida de uma apresentação do coral "Camerata Vocale", abertura da exposição de fotografias "Blumenau. Antigamente era Assim" e de uma demonstração pública de rádio-amadorismo nas dependências da Praça Dr. Blumenau.

As 9 horas, acontecerá o tradicional desfile dos aproximadamente 40 clubes de caça e tiro existentes no município, enquanto às 12 horas, haverá um almoço de confraternização reunindo os ex-prefeitos de Blumenau. As 14 horas, um acampamento modelo do "Grupo de Escoteiros Leões" abrirá o "Calçada da Rua XV de Novembro, às 17 horas, a Banda Municipal fará uma apresentação na Praça Dr. Blumenau e às 18 horas ocorrerá a inauguração da Agência Filatélica de Blumenau, nas dependências do prédio da Empresa Brasileira de Correios e Telégrafos. Após uma apresentação do Grupo Germano Alpino, será exibido às 20 horas, na Praça Dr. Blumenau, o filme "Como era Gostoso o meu Francês" de Nelson Pereira dos Santos, às 22 horas, o Pavilhão A da Proeb ficará ocupado com o Bate dos Atronadores.

A programação prossegue no dia 3, domingo, com a abertura às 8 horas, do 48º Encontro de Filatelistas e Numismatas no Hotel Plaza Hering e exposição de selos da República Democrática Alemã, às 8h30min, prova ciclística "Brasil Conte Comigo", às 9 horas, Missa e Culto em ação de graças pela Semana da Pátria; às 10 horas, no Calçada da Rua XV de Novembro, Rua de Recreio com a equipe "Vira Lata"; às 10h30min exposição de armamentos à cargo do 23º BI; às 12 horas, jogos e educação física para crianças, às 19h30min, reprise do filme "Como Era Gostoso o meu Francês", às 24 horas, encerramento das festividades de Fundação da Cidade de Blumenau, à cargo do Clube Vale do Itajaí.

Dia 4 de setembro, segunda-feira, palestras alusivas à Semana da Pátria, com exposição de pinturas (infância) no Teatro Carlos Gomes, às 20h30min, abertura da exposição de pinturas "3 Anos de Blumenau" e lançamento da revista "Literária" na Galeria Municipal de Artes. Dia 5, terça-feira, pastas nas emissoras de rádio, à cargo das Lojas Maçônicas; às 17 horas, inauguração da ponte da rua Professor Max Humpal, na BL 29; às 20 horas, sessão cívica da Câmara de Vereadores. Dia 6, quarta-feira, palestra alusiva à Semana da Pátria nas emissoras de rádio à cargo do prefeito Renato Viana; às 9 horas, abertura oficial do dia do Afiliante, na Associação Profissional dos Afiliados do Vale do Itajaí e do Norte de Santa Catarina, no Grêmio Esportivo Olímpico; às 18 horas abertura do Museu Fritz Mueller na rua Itajaí; às 20 horas Abertura oficial do III Festival Universitário da Canção.

Dia 7, quinta-feira, palestra nas emissoras de rádio à cargo do comandante do 23º BI, tenente coronel Luiz Antonio Rech; às 6 horas alvorada festiva no centro e bairros; às 9 horas desfile cívico-militar, na rua XV de Novembro; às 14 horas, abertura dos Jogos da Primavera; às 18 horas hasteamento das bandeiras nacional, estadual e municipal, no Mausoléu Dr. Blumenau; às 19h30min, espetáculo de Fogos de Artifício, na Prainha; às 20 horas, retreta com a Banda do 23º BI, na Praça Dr. Blumenau e às 20h30min, III Festival Universitário da Canção, no pavilhão A da Proeb.

Em Brusque, saída do fogo abre a programação

Brusque (Sucursal) — A Comissão Organizadora dos festejos comemorativos à Semana da Pátria, composta por três diretores de colônias e o sargento, divulgou a programação a ser desenvolvida nesta cidade.

Dia 1º de setembro, será trazido pelos soldados do Tiro de Guerra 170, o fogo simbólico, que ficará ardendo no pavilhão da Fideb. A guarda ao fogo simbólico será feita no dia 1º de setembro pelo Tiro de Guerra 170; dia 2, pelos alunos da Escola Básica Dom João Becker; dia 3, pelo Grupo de Escoteiros de Brusque; dia 4, pela Escola Básica Feliciano Pires; dia 5, pelo Colégio Conselheiro Carlos Renaux; dia 6, pelo Colégio São Luiz; dia 7, pela Escola Básica João Hassmann. As homenagens serão iniciadas às 8 horas, com hasteamento do pavilhão nacional e homenagem à bandeira por um aluno dos estabelecimentos mencionados. A guarda permanecerá no local até às 18 horas.

Durante a semana, haverá festividades em todos os estabelecimentos escolares, com palestras alusivas a data, desfiles dos escolares pelos principais bairros da cidade e concurso de poesias e crônicas. No dia 7 de setembro, desfilarão os Colégios Conselheiro Carlos Renaux, São Luiz e Honório Miranda, o Tiro de Guerra 170, uma representação das escolas básicas.

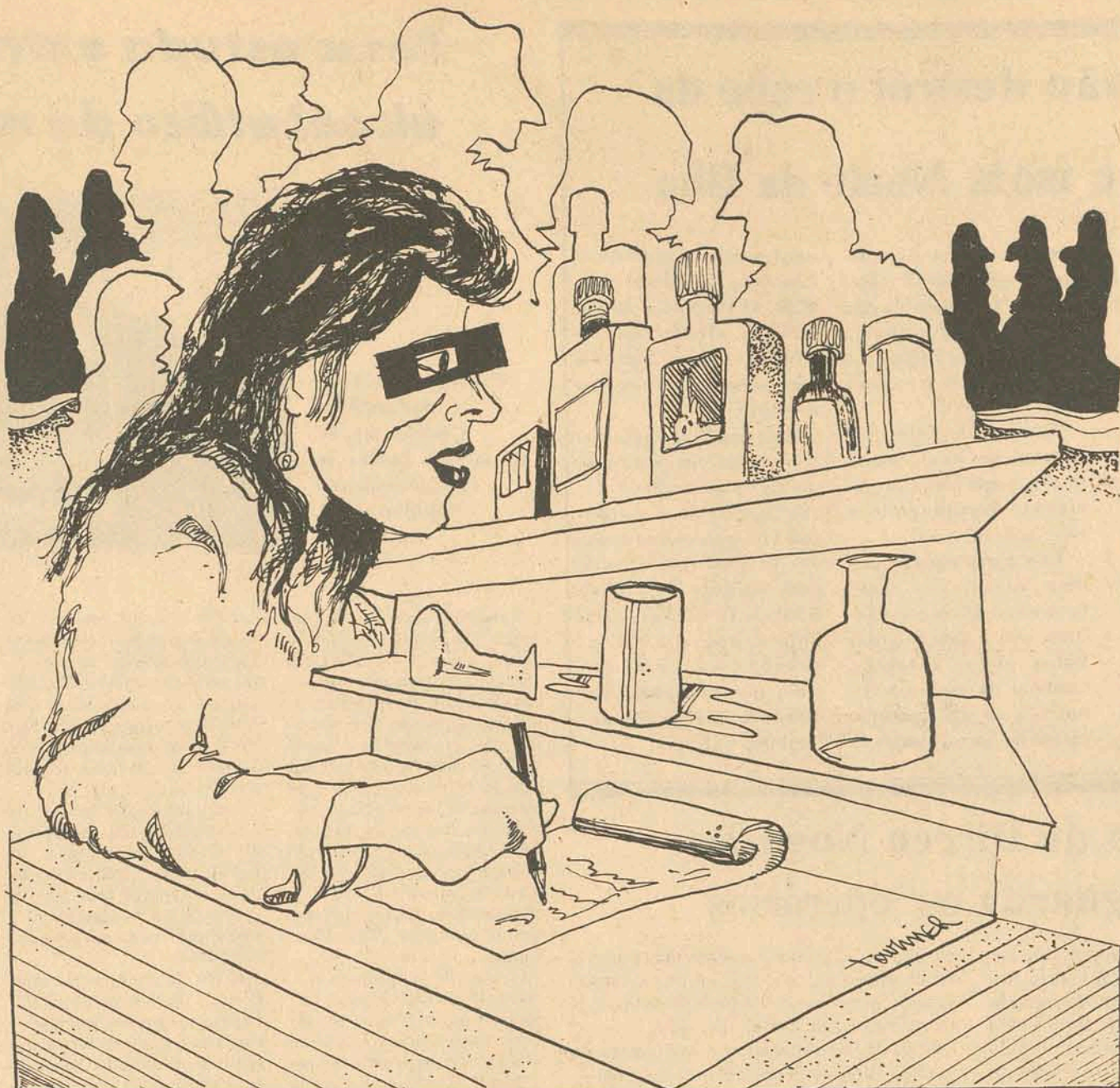

Fiscalização autua mulher curandeira em Blumenau

Blumenau (Sucursal) — A divulgação através das emissoras de rádio locais sobre uma mulher que curava com remédios milagrosos doenças de pele e de pulmão fez a equipe de fiscalização sanitária do Centro de Saúde vistoriar a venda destes remédios num hotel da cidade, onde Teresinha Prachek da Luz estava hospedada e realizava suas consultas.

A imprudência dos medicamentos sem receita e sem composição química, além da falta de alvará de funcionamento deram motivos para a fiscalização terminar com a venda, apreender todo o material da curandeira e encaminhá-la à delegacia de Polícia da Comarca de Blumenau, onde permaneceu durante algumas horas sendo liberada em seguida.

Terezinha, munida de diversos documentos como um termo de responsabilidade, do Departamento Autônomo de Saúde Pública, assinado por Dércio Luiz da Cunha para abertura de uma farmácia em Tubarão, Guias de recolhimento de taxas estaduais, guia do Conselho de Farmácias de Santa Catarina e livros de registro médico, todos em função da farmácia de Tubarão, pôs-se a percorrer várias cidades do Estado anunciando

sempre em emissoras de rádio locais grande audiência, as suas profilaxias milagrosas para várias doenças.

Os medicamentos líquidos, eram acondicionados em vidros comuns ou embalagens de outros remédios usados vestidos de recipientes maiores de plástico comum. Os vidros eram identificados apenas com retângulos de papel afixados com fita adesiva. A partir da divulgação em emissoras de rádio e equipe de fiscais do Centro de Saúde de Blumenau apreendeu o material e suspendeu a venda de remédios que formavam filas imensas às quintas-feiras, dia de consulta, no hotel onde Teresinha se hospedava, dada a invalidez de toda documentação apresentada pela curandeira, que davam condições de funcionamento de apenas uma farmácia em Tubarão. "MEUS REMÉDIOS CURAM".

"Um curador que reside nos arredores de Tubarão preparava as ervas e misturas naturais dos remédios que ofereço; são portanto inofensivos e curam mesmo", ainda garante Teresinha. Reconhece que estava agindo ilegalmente, "devido a uma falta de orientação por parte do museu contador".

Terezinha insiste que os seus remédios

vinham dando bons resultados com inúmeros casos de bronquite asmática, doença de pele e outros males "no caso de obter permissão reiniciaria com o negócio, altamente rentoso: a cerca de 300 cruzeiros por pessoa".

Nilton Masser, diretor do Centro de Saúde de Blumenau alerta a população para o perigo de medicamentos desta espécie, sem composição, química definida e falta de segurança e higiene, que por vários motivos pode trazer malefícios aos que ingerem os mesmos. Salienta também que este não é o primeiro caso de curandeiras na região. Há cerca de duas semanas novamente a fiscalização sanitária do centro interrompeu as atividades ilegais do Rodolpho Schmidt, 76 anos que anunciava "a cura de doenças como câncer no seio, bronquites e outras utilizando remédios por ele fabricados, pesquisados e inventados com milhares de resultados positivos obtidos".

Os remédios existiam, mas eram antigamente utilizados no combate a malária e toda a documentação que Rodolpho apresentou ele recebeu quando solicitou a patente de uma marca para estes medicamentos, antigos e afastados das vendas em farmácia.

Veiga Neto emitiu nota apresentando seu trabalho

Criciúma (Sucursal) — O pedido de demissão do diretor executivo da Fucri, professor Alfredo da Veiga Neto, foi recebido com grande surpresa nos meios políticos e estudantis desta cidade. O demissionário distribuiu aos conselheiros da Fundação uma carta-relatório, contando o que conseguiu fazer quando era o diretor e que não pode fazer.

Nesta carta o professor Veiga Neto afirma que "a recuperação financeira da Fucri, em muito alcançada, foi talvez a maior preocupação que tivemos nos últimos quatorze meses, quando saldamos dívidas antigas vultosas e mantivemos os recolhimentos das contribuições sociais em dia". Assegurou que "assinamos 13 convênios, que representaram a captação de cerca de Cr\$ 5 milhões, emprego e estágio para mais de 100 alunos", destacando também a atuação da Fundação no ensino de 1º Grau e 2º grau em Urussanga.

Municípios querem isenção do IPI e crédito especial

Joinville (Sucursal) — Isentar as prefeituras municipais do Imposto sobre Produtos Industrializados - IPI, nas compras de materiais ou equipamentos a serem empregados nos serviços públicos e solicitar uma linha de crédito especial ao Banco do Brasil, idêntica a já existente para os agricultores, destinada a compra de equipamentos, serão os principais temas a serem discutidos na quinta assembleia geral ordinária da Amunesc, que será realizada no dia 2 do próximo mes, com início marcado para as 8h30m, nas instalações da Câmara Municipal da cidade de Massaranduba.

Durante o encontro os 13 prefeitos e presidentes de Câmaras municipais da região Nordeste vão estudar a definição de uma linha de

Instalamos toda a administração no Campus Universitário, onde concluímos 1.000 metros quadrados e construímos 600 metros quadrados de área construída, duas quadras polivalentes, além de termos implantado processo de urbanização do campus, com estacionamento iluminação, duplicação da área de circulação e terraplanagem de mais de 50.000 metros quadrados de área".

Também destaca o reconhecimento do curso de Educação Física, em julho do ano passado, e os processos enviados para reconhecimento dos cursos de Estudos Sociais, Letras e Ciências. Apor ou a fixação de várias determinações administrativas e criação de vários departamentos.

"Há de se ampliar os recursos físicos, quer seja pela construção de quadras desportivas, piscina e pista de atletismo, quer seja pela construção da biblioteca, do auditório e laboratórios e urbanização do campus.

crédito especial para as prefeituras municipais que desejarem construir obras em seus municípios e solicitar também a Teles e Celes e outras empresas de economia mista, instaladas em cada município uma maior facilidade para a correta cobrança de Imposto sobre Serviços.

Antes da assembleia ordinária, a Amunesc irá realizar no dia 30 deste mês às 14 horas, nas instalações do Museu Arqueológico do Sambaqui em Joinville, uma reunião com os técnicos ligados ao vice governador do Estado sobre o plano de aplicação do Fundo de Participação dos Municípios. Na ocasião serão distribuídos aos participantes, formulários de resumo e fichas.

Vereadores do MDB enviam documento a Jaboatão

Joinville (Sucursal) — Nove vereadores da bancada do MDB de Joinville, enviaram um documento à Câmara Municipal de Jaboatão, no estado de Pernambuco, condenando a atitude do vereador Sidney Grahl da Arena da cidade catarinense de Ituporanga, que agrediu com um soco no nariz o vereador Pedro José da Silva, daquela cidade pernambucana, durante o XV Encontro Nacional de Vereadores realizado em Balneario Camboriu. A carta também condena a direção dos trabalhos do encontro, "pelos lamentáveis acontecimentos".

Em certo trecho do documento, os vereadores do MDB afirmam que "todos os acontecimentos poderiam ser evitados e nos mesmos chegamos a acreditar que a insistência com relação a palestra do prolegido e nomeado ex-prefeito de Florianópolis, foi uma contribuição a ajuda financeira do Governo do Estado concedida ao encontro". "Entendemos - continua a carta - que tal comportamento está intimamente ligado a manobras de peleguistas, ou de quem detem o poder ilegítimo".

Diz ainda o documento que "o violento insulto físico de que foi vítima o prefeito de Jaboatão, soma-se a tantos outros praticados por aqueles defensores do arbítrio, distanciados da soberania popular e que por isso apelam para a força bruta na tentativa de subjugar os que defendem ideais democráticos".

O INCIDENTE

O soco que o vereador de Ituporanga desferiu em seu colega de Pernambuco provocou fratura no nariz e quebra de três dentes. Logo em seguida um destacamento de 30 homens da Polícia Militar prendeu o vereador Sidney Grahl levando-o para a Delegacia de Balneario Camboriu, onde foi aberto inquérito policial.

Ensino

Advogados são contrários ao curso de direito na Fucri

Criciúma (Sucursal) — Grande parte dos advogados desta região estão se posicionando contrários à implantação do curso de Direito na Fundação Educacional de Criciúma — Fucri —, que deverá funcionar a partir de 1979. Os advogados acham que "não existe infra-estrutura suficiente para o funcionamento do curso na Fundação".

O advogado Sérgio Finilli, que atua com leis trabalhistas acha que "as faculdades do interior não tem condições de manter um curso como o de Direito e, mais especificamente a Fucri, que atualmente vem enfrentando dificuldades financeiras para manter os cursos que já existem".

Frisando que com isso não quer evitar que se formem novos advogados, Finilli comentou que "as faculdades de Direito existentes em Santa Catarina são deficientes e que por isso pouco pode se esperar da Fucri".

Para o advogado criminalista, Paulo Márcio Moura Ferro, "a cidade não está em condições de ter bases sólidas para alimentar um curso desta ordem. Mesmo assim acha que a situação deve ser encarada sob dois prismas: o primeiro positivo porque interioriza as faculdades e o se-

gundo negativo, porque não existe infra-estrutura.

O advogado Hélio Goes acha também que "precisa preparar bem o terreno para não implantar um curso fraco". Quanto à concorrência, Goes acha que ela existe, mas que não influirá porque os advogados que realmente são bons não se sentirão afetados no exercício de sua profissão.

O PROCESSO

No último mês de abril, a diretoria da Fucri enviou a Brasília um pedido de autorização para funcionamento do curso de Direito a partir de 1979, destacando que o mesmo estaria vinculado à Escola Superior de Ciências Contábeis e Administrativas. O processo, que contém mais de duas mil páginas, apresenta detalhes sócio-econômicos e educacionais da região, ressaltando que o curso seria o único em uma área de 500 quilômetros de diâmetro e num Estado em que a relação demográfica é de uma vaga para cada 11 mil habitantes.

Além de Criciúma, disputam a implantação de um curso de Direito, os municípios de Lages, Chapecó, Joaçaba e Tubarão. Atualmente o processo está sendo examinado pelo Conselho Estadual de Educação.

Fuhsc quer implantar ensino de 2o. grau em Linha Batista

Criciúma (Sucursal) — A Fundação Hospital e de Assistência Social da Região Sul de Santa Catarina está pleiteando a criação de uma escola de segundo grau na localidade de Linha Batista, que em breve será transformada em distrito de Criciúma.

O diretor da Fuhsc, professor Rodeval José Alves, lembrou que há tempo foi apresentada uma indicação ao prefeito municipal, solicitando a criação de um terceiro distrito, que seria Linha Batista, "visando desenvolver e integrar a zona norte da cidade, e ao mesmo tempo prestar uma homenagem à raça polonesa uma das colonizadoras do município, e que é básica naquela localidade". No entanto, segundo o diretor, o projeto não foi mais comentado pelas autoridades devidas, "apesar de ser muito importante para o nosso progresso".

O futuro distrito de Linha Batista, se for criado, deverá possuir uma intendência, um cartório, um posto da Empresa Brasileira de Correios e Telégrafos, um posto telefônico e outros melhoramentos.

"Precisamos pensar no bem daquela população estudantil da região rural, bem

como na descentralização urbana tão necessária atualmente", frisou Rodeval José Alves.

VERBA

A Fundação Hospital e de Assistência Social da Região Sul de Santa Catarina encaminhou memorial ao governador Antonio Carlos Konder Reis, solicitando memorial ao governador Antonio Carlos Konder Reis, solicitando a liberação de uma verba no valor de Cr\$ 1 milhão para efetivação de algumas obras e compra de alguns equipamentos.

A Fuhsc é uma instituição filantrópica, que possui no bairro Pinheirinho, nesta cidade, o Hospital e Clínica Geriátrica, ainda em fase de acabamento, e uma escola de proteção comunitária, com seu centro de treinamento. Além disso a Fundação frequentemente realiza campanhas em favor da classe estudantil, e sua sede está localizada à rua coronel Marcos Rovaris, 78, no centro desta cidade.

O pedido desta verba pela Fuhsc foi comentada na última reunião da Câmara Municipal, pelo vereador Jorge Uliana Filho (Arena), que solicitou remessa de ofício ao governador Antonio Carlos Konder Reis, pedindo que acate a reivindicação.

Padre desiste do projeto de criação da Escola Agrícola

Araranguá (da Sucursal de Criciúma) — Depois de cinco anos de luta junto a órgãos federais e estaduais, o Padre Ezio Julli, diretor da Fundação Educacional do Extremo Sul Catarinense, Feesc, desistiu do projeto de transformação do campo agropecuário, localizado em Araranguá e que pertence ao Ministério da Agricultura, em Escola de Técnicos Agrícolas de Nível Médio.

Várias solicitações já foram feitas, pedindo a criação desta escola, acompanhadas de memoriais de políticos e autoridades locais, que queriam a doação do posto agropecuário; ou o seu empréstimo para a formação de técnicos de nível médio em Agricultura. "Poderíamos até implantar mais tarde um curso superior, o que é viável porque a região é tipicamente agrícola e comportaria uma escola do setor".

Atualmente a Feesc é mantenedora do Centro Intercolegial Integrado de Araranguá - Ciciar, que ministra cursos de auxiliar de laboratório, administração de empresas, contabilidade, magistério e secretariado para alunos do segundo grau na cidade. Cerca de mil alunos frequentam estes cursos, provenientes de todo o Vale do Araranguá e do Norte do Rio Grande do

Sul.

PROJETO ANTIGO

A idéia de transformação do posto agropecuário em Escola de Técnicas Agrícolas surgiu em 1973, quando foi elaborado o primeiro memorial e enviado ao prefeito Gercino Pasqualini, que rejeitou. Depois disso, outros quatro documentos foram elaborados, sendo todos indeferidos, sempre sob a alegação de que "o posto agropecuário precisa ser mantido para experiências". Segundo padre Ezio, no entanto, "o posto continua abandonado".

APOIO

O representante do Ministério da Agricultura em Araranguá, responsável pelo posto agropecuário, agrônomo Almir Carcereri apóia o projeto, por ser a região essencialmente agrícola. Carcereri também informou que o posto vem sendo cuidado atualmente pela Cooperativa Agrícola do Vale do Araranguá.

O posto agropecuário, ocupa uma área de 42 hectares e foi instalado no município em 1949, funcionando a princípio como local de ensino de manuseio de máquinas para os agricultores e de criação de suínos, bovinos, passando depois para centro de horticultura.

Fepevi ministra curso sobre legislação trabalhista

Itajaí (Sucursal) — A Fundação de Ensino do Pólo Geo-Educacional do Vale do Itajaí - Fepevi realizará a partir do dia 29 do corrente, um Curso de Direito do Trabalho, com o objetivo de prestar esclarecimento sobre a legislação trabalhista, administrativa e civil.

O curso que será realizado no campus universitário do período noturno, será ministrado pelos professores Aquiles Garcia, José Moreira, Caciari e Alvaro Brandão, especialistas em Direito Civil, Administrativo e Trabalhista. O curso faz parte de uma programação de apoio cultural à comunidade, considerando a extensão uni-

versitária como uma das metas prioritárias da Fepevi.

Por outro lado, o Centro de Treinamento do Senai de Itajaí realizará de 25 de setembro a 10 de novembro deste ano, um Curso de Supervisor de Segurança, atendendo solicitação de diversas empresas da região, que consideraram o setor deficiente de mão-de-obra. As inscrições prosseguirão até o dia 22 de setembro, sendo que os interessados deverão apresentar certificado de conclusão do segundo grau, fotocópia do CPF, cinco fotos, carteira de identidade, certificado de reservista e título de eleitor.

Magalhães nega que tenha favorecido à Dow Química na Bahia

Salvador — O futuro governador da Bahia, Antonio Carlos Magalhães, declarou-se disposto a prestar todo esclarecimento a respeito da instalação da Dow Química no Centro Industrial de Aratu. O governador da Bahia, no período de 1972 a 1975, afirmou que "no meu governo não houve favorecimento a nenhuma empresa".

O ex-presidente da Eletrobrás refutou as declarações do economista Romulo Almeida, que acusou a ocorrência de "tráfico de influência, favores e benefícios" na implantação da empresa americana na Bahia. Disse que o técnico "está querendo notoriedade" e desafiou-o a fundamentar suas denúncias.

Segundo o economista, que apoiou a sugestão do deputado João Cunha (MDB-SP) de uma CPI para investigar favorecimentos concedidos a empresas estrangeiras, disse que a Dow Química foi contemplada no Centro Industrial de Aratu com a área que era destinada à expansão do porto de Aratu.

No entanto, disse o governador da Bahia no período de implantação da Dow Química, que "área do Cia foi negociada para as firmas em igualdades de condições, sem favorecimentos". Acrescentou que os então secretários de Minas e Energia, Sr. José de Freitas Mascarenhas, e de Indústria e Comércio, atual ministro da pasta, Sr. Angelo Calmon de Sá, poderão esclarecer mais o assunto.

Quando ao fato da Dow ter a concessão do terminal portuário privado, ao lado do porto de Aratu, respondeu que "são coisas inteiramente diferentes", acrescentando que no período de concessão "o terminal de grãos líquidos do porto de Aratu não estava pronto e a empresa precisava entrar em operações antes da sua conclusão".

A entrada da Dow Química na Bahia sem submeter-se ao esquema tripartite de investimentos e sem associar-se a investidores nacionais, segundo o Sr. Antonio Carlos Magalhães, "foi uma decisão de política nacional aprovada pelo CDI. Não é problema do estado".

Cursilhos têm encontro nacional em São Paulo

De 21 a 24 de setembro próximo, na cidade de Itaipu, São Paulo, terá lugar o III Encontro Nacional de Secretariados Diocesanos do Movimento de Cursilhos de Cristandade.

Cerca de 500 líderes, oriundos de 173 Secretariados Diocesanos estarão reunidos com a finalidade de debater o tema: "A presença evangelizadora do leigo".

Com o objetivo de buscar novas pistas de atuação para ser sempre mais atuante e mais eficaz fermento do Evangelho na realidade temporal, o III Encontro pretende elaborar algumas propostas concretas de Evangelização ambiental para serem apresentadas aos bispos de cada uma das 173 dioceses brasileiras onde o Movimento está presente.

A Arquidiocese de Florianópolis deverá encaminhar três delegados: o Diretor Espiritual, o Presidente do Secretariado e uma representante feminina.

Caminhão destrói o cabo da Telesc e isola Norte da Ilha

O caminhão Scania-Vabis, placas AW-1454, da empresa Sinoda, rompeu ontem o cabo da Telesc na reta das três pontes, ao depositar um carregamento de barro no aterro lateral à avenida da Saudade.

A destruição do canal isolou o Norte da Ilha por 24 horas.

O caminhão, depois de descarregar o barro retornava à estrada com a camba levantada quando um senhor, que se encontrava no local, advertiu, em voz alta, ao motorista

que o fio da Telesc poderia ser atingido. O motorista do Scania-Vabis não atendeu à advertência acelerando o veículo, o que provocou o rompimento do cabo.

Técnicos da Telesc estiveram no local examinando a gravidade do incidente recuperando o cabo após 9 horas.

Três horas após o incidente que culminou com a destruição do cabo da Telesc, um outro Scania-Vabis, placas YM-0273, também da empresa Sinoda, com um carregamento de barro, entrou na

contra-mão atingindo o Chevette de placas AB-6727. O motorista do caminhão alegou que o Chevette não esperou para permitir-lhe o acesso ao aterro.

Pela manhã, enquanto se formava um engarrafamento na reta da Saudade, em função do desordenado tráfego dos caminhões que aterram o local, uma unidade da Polícia Rodoviária Federal fazia blitz na rodovia SC-401, fazendo parar vários veículos que exerciam velocidade acima de 60 quilômetros por hora.

Decisão de Dirceu Nogueira não aguarda os operários

São Paulo — A decisão adotada pelo ministro dos Transportes, General Dirceu Nogueira, determinando à Petrobrás o reestudo dos critérios de produtividade, serviu para atenuar o clima de descontentamento existente no Sindicato dos Operários em Serviços Portuários de Santos.

Os trabalhadores disseram ao ministro, durante recente visita ao porto, que os critérios de produtividade precisam ser revistos pois são pagos apenas a partir de 44 ton. por jornada de trabalho, enquanto que os estivadores têm o mesmo benefício quando produzem acima de 30 toneladas por turno de serviço.

A resposta preliminar do ministro foi pela impossibilidade de um reestudo imediato dos critérios, fato que gerou novos protestos dos operários portuários. Entretanto, a decisão

adotada em Brasília foi interpretada como o reconhecimento da necessidade de um amplo reestudo, o que em consequência acalmou os setores mais exaltados da categoria.

Cerca de 800 trabalhadores da indústria de petróleo da refinaria de Paulínia — Replan — estão reunidos em assembleia, para decidir se aceitam ou não contraproposta feita pela Petrobrás de promoção salarial, através de mudança de nível do trabalhador.

Segundo um dos dirigentes do Sindicato dos Trabalhadores de Petróleo da Região, a proposta da Petrobrás representará um máximo de 10 por cento de aumento, ou seja, a metade do que foi reivindicado. Ontem às 10h30min. o sindicato dos Trabalhadores de Petróleo da Replan enviou, através de telex, a resposta da classe à diretoria da Petrobrás, no Rio de Janeiro.

Fessc estuda extração do álcool etílico da madeira



O diretor-presidente da Destilaria Catarinense, Sr. Paulo Paim Borges, ao lado do professor Vladilen Viilar, da FESSC.

Tubarão (Sucursal) — A Fundação Educacional do Sul de Santa Catarina — FESSC, e a Destilaria Catarinense, de Videira, integrante de um grupo empresarial do Sul do país, assinaram contrato de pesquisa tecnológica, visando desenvolver um método de processamento para obtenção do álcool etílico e leveduras dos resíduos da madeira.

Pela FESSC assinou o diretor do Departamento de Pesquisa e Desenvolvimento, José Muller, e pela Destilaria Catarinense, seu diretor presidente, Paulo Paim Borges.

Os trabalhos de pesquisa aplicada e de desenvolvimento experimental desenvolver-se-ão durante 15 meses para os quais serão utilizados uma planta piloto especialmente construída, instalada no Centro Tecnológico da FESSC. Os recursos financeiros para a realização da pesquisa decorrerão de crédito especial do FIPEC — Fundo de Incentivo à Pesquisa Técnico-Científica, do Banco do Brasil. PESQUISA

Entre os quatro processos conhecidos no mundo para a saccharificação dos resíduos da madeira, os pesquisadores da FESSC adotaram como o mais viável o de Scholler, ao qual serão introduzidas algumas modificações que o adaptem às condições técnico-econômicas nacionais.

Nos próximos dias será iniciada a construção de uma usina piloto no Centro Tecnológico da FESSC, onde serão estudadas todas as variáveis bem como as modificações fundamentais a serem introduzidas no processo tecnológico.

Como decorrência das experiências, os técnicos da FESSC elaborarão o projeto definitivo de um módulo em escala natural que servirá como protótipo para a ulterior implantação de uma rede de destilarias em todo o Brasil, disseminadas nas regiões que beneficiam madeira.

TECNOLOGIA
A experiência para desenvolvimento do processo foi colhida pelos pesquisadores da FESSC nas instalações existentes na Ale-

manha Ocidental, bem como na cidade de Madison, nos EUA. Segundo os técnicos, as linhas mestras do projeto visam a produção, por cada módulo, de 10 mil litros de álcool etílico por dia, e de aproximadamente 800 quilos de leveduras. A lignina decorrente do processo, numa primeira etapa será reciclada e utilizada como combustível. Dessa forma se obterá uma elevada viabilidade econômica para o êxito do empreendimento, cuja importância transcende as fronteiras do Estado.

Com a instalação do módulo de produção em Videira, a Destilaria Catarinense passará a produzir 10 mil litros de álcool por dia, com a produção de 200 a 250 litros de álcool por toneladas de madeira e de 400 litros por tonelada de palha de milho. Os estudos preliminares consideram que a extração deve ser realizada por micro-destilarias, com produção diária de 10 mil litros de álcool, e estas devem estar localizadas próximas às fontes de matéria-prima para baratear o transporte.

Cegos serão treinados em técnicas de computação

A Fundação Catarinense do Trabalho vai liberar recursos para a capacitação de cegos nas especialidades de técnico em computação e massagista, em cursos a serem realizados em São Paulo e Belo Horizonte, de acordo com o convênio que firmou com a Associação Catarinense para a integração do Cego.

A FUCAT proporcionará recursos da ordem de Cr\$ 38 mil, oriundos do Fundo de Apoio ao Desenvolvimento Social, para atender as despesas de custeio dos participantes dos cursos.

O ato de assinatura foi presidido pelo Sr. Antonio Alves Filho, presidente da FUCAT, e contou com a presença do Presidente da Associação Catarinense para a Integração do

Cego, Aldo Linhares Sobrinho e outras autoridades.

Na mesma solenidade, a FUCAT firmou convênio também com a Fundação Hospitalar de Santa Catarina, com o objetivo de repassar recursos da ordem de Cr\$ 100.000,00 para o custeio das despesas relativas às atividades de treinamento a serem desenvolvidas durante o I Congresso Brasileiro de Serviço da Saúde, programado para Florianópolis, no período de 8 a 14 de setembro.

Os termos do convênio foram assinados pelo Presidente da FUCAT, Antonio Alves Filho, e pelo Superintendente da Fundação Hospitalar, Ney Luiz Gonzaga.

IMPORTÂNCIA
O Presidente da FUCAT disse que o convênio firmado

com a Associação Catarinense para a Integração do Cego faz parte do modelo que o órgão preconiza para as suas funções, no atendimento das necessidades do desenvolvimento sócio-econômico de Santa Catarina.

Observou que a FUCAT difere dos demais órgãos voltados também para a formação de recursos humanos, em função de sua flexibilidade, "que a permite abranger uma área maior de treinamento de pessoal. — Enquanto os demais órgãos congêneres carecem de capacidade para atender a esse tipo de demanda, como a de cegos, por exemplo, face às características de seu próprio sistema de ação, a FUCAT busca ampliar sua faixa, aproveitando a flexibilidade de sua estrutura, explicou".

RIDGID

ferramentas pré-testadas

ROSQUEADEIRAS E ACESSÓRIOS



Mod. 300. Unidade de força transformável rosqueadeira elétrica. Capacidade: tubos de 1/8" a 2" (de 2 1/2" a 6" c/ tarraxas engrenadas). Vergalhões de 1/4" a 2".



Óleo para Rosquear. Prolonga a vida dos cossinetes.

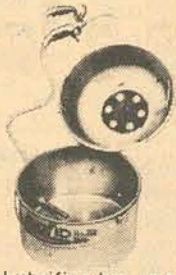

Lubrificador manual. Roscas mais perfeitas. Prolonga a vida dos cossinetes. O óleo é filtrado e recuperado. Lubrificação intensa.

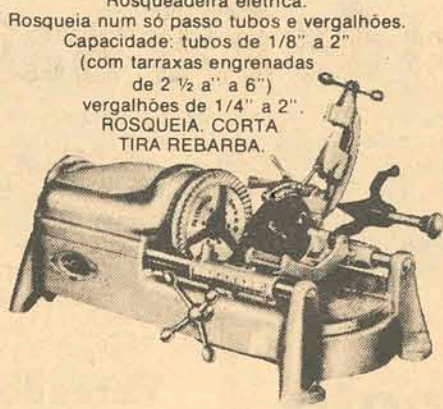

Mod. 535. Rosqueadeira elétrica. Rosqueia num só passo tubos e vergalhões. Capacidade: tubos de 1/8" a 2" (com tarraxas engrenadas de 2 1/2" a 6"). ROSQUEIA, CORTA TIRA REBARBA.



Mod. 700 - Unidade de força portátil. Compacta. Leve. Potente. Ideal para rosquear num só passo tubos já instalados ou em lugares apertados. Aciona talhas. Opera válvulas e registros grandes. Capacidade tubos de 1/8" a 2" (de 2 1/2" a 6" c/ tarraxas engrenadas). Vergalhões de 1/4" a 1".

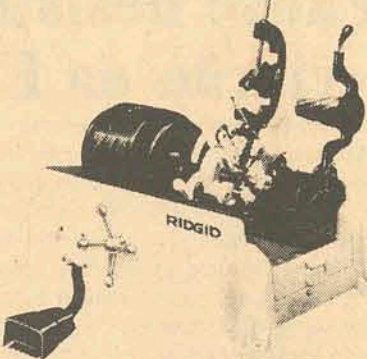

Mod. 444 - Rosqueadeira elétrica p/tubos. Capacidade tubos de 2 1/2" a 4". Grande economia na operação de abrir roscas de diâmetros maiores, devido à sua possibilidade de rosquear num só passo, cortar e tirar rebarba. Cabeçote de abertura automática. O mandril prende o tubo com uma simples virada do volante. Sistema de lubrificação integral.



Dispositivo p/ fazer nipples, adaptável nos mod. 535 e 300



ANDRÉ MAYKOT & CIA. LTDA.
Rua Dr. Fúlvio Aducci, 1157 - Fone 44-1788 - Estreito - Fpolis S.C.

Caderneta Habitasul de Poupança.
Simple. Muito simples.
E só começar.



Rua Felipe Schmidt, 20 - Florianópolis
Curitiba, Londrina, Maringá,
Cascavel, Ponta Grossa e Blumenau.

A Golden Cross pergunta: Você está preparado para enfrentar o amanhã de sua vida?



Em termos de saúde é sempre melhor prevenir do que remediar.

A Segurança de Saúde existe para que as pessoas continuem a não pensar no lado negativo da vida. E que não sofram, em suas finanças, golpes inesperados com despesas de médicos nem de hospitais.

O que é importante, entretanto, é garantir uma proteção total, através de uma sólida e bem estruturada empresa do ramo.

Como a GOLDEN CROSS, por exemplo, que é a maior e mais especializada empresa de segurança de saúde do Brasil.

Meio milhão de associados atestam a eficiência com que a GOLDEN CROSS atua nesse setor. Uma eficiência que pode ser confirmada, igualmente, por toda a Classe Médica brasileira e em qualquer hospital de nosso país.

Chame agora mesmo um Representante GOLDEN CROSS. Ele vai lhe apresentar uma série de planos muito inteligentes e honestos. Com atendimento médico-hospitalar de alto padrão. Em qualquer lugar do Brasil e do exterior.

Golden Cross
ASSISTÊNCIA INTERNACIONAL DE SAÚDE

Florianópolis:
Rua Felipe Schmidt, 21 — S/712 — (ARS)
Fone — 22-7403 —
Blumenau:
Rua Caetano Deek, 20 Ed. Hering — Salas 805/06
Fones — 22-5686 e 22-4658

Nordeste: diminui o crescimento da agricultura.

Fortaleza — Técnicos do Banco do Nordeste estimam que a agricultura da região deverá apresentar este ano um crescimento de quatro por cento, bem abaixo dos 13 por cento registrados no ano passado. Mas esse índice é considerado "satisfatório", tendo em vista que o incremento observado em 1977 se deveu ao período de seca que se abateu durante o ano de 76.

Pela primeira vez, na presente década, o Nordeste foi beneficiado com dois anos consecutivos (77 e 78) de relativa normalidade climática. Houve seca generalizada em 70, estiagem parcial em 72, enchentes em 74 e seca quase total em 76. Essas ocorrências reduziram a taxa geométrica anual de expansão da agropecuária nordestina no período 69/77, que foi de 2,2 por cento, bem inferior aos 4,8 por cento do período 60/69, durante o qual os problemas climáticos foram de pequena gravidade.

Numa análise sobre o comportamento do setor primário da região nos primeiros seis meses deste ano, o BNB informa que as chuvas do inverno de 78 foram bem distribuídas em termos de espaço e tempo. De janeiro a março, houve escassez de chuvas no Ceará, Rio Grande do Norte e

Paraíba, mas a situação normalizou-se a partir de abril, razão por que as quebras de safras sofridas por algumas culturas — como milho e arroz, basicamente — podem assumir certa expressão em âmbito local, mas não representam muito em termos de Nordeste.

O quadro climático, diz o informe do Banco do Nordeste, de relativa normalidade, somou-se a outros fatores favoráveis — evolução satisfatória dos preços internos e externos de vários produtos, manutenção do apoio creditício dos bancos oficiais e continuidade dos investimentos federais no setor, visando à sua gradual modernização e diversificação — permitindo "antever um bom desempenho das atividades agrícolas, como já evidenciam as previsões de safras da Fundação IBGE".

A quase totalidade das lavouras nordestinas deverá experimentar aumentos de produção este ano, esperando-se uma expansão entre 3 e 3,5 por cento. A estimativa toma por base as previsões de safras para o algodão, mandioca, cana de açúcar, feijão, milho, banana, arroz, cacau, côco-da-Bahia, Sisal e Mamona, responsáveis por 90 por cento do valor bruto da produção agrícola nordestina.

Falta de dinheiro fecha hospital infantil na Bahia

Salvador — Uma crise financeira poderá determinar o fechamento do hospital Martagão Gesteira, único hospital pediátrico da Bahia, especializado em oncologia, Neuropediatria, Ortopedia e queimaduras infantis, segundo admitiu a sua direção ao criticar o sistema de pagamento adotado pelo Inamps.

Os dirigentes do Hospital Martagão Gesteira dizem saber que o sistema de computação utilizado pelo Inamps para a realização do pagamento das contas hospitalares é irreversível, mas dependem "a necessidade imperiosa do aumento dos gabaritos, pois os atuais são muito restritos e responsáveis pela maioria das rejeições das contas apresentadas pelos hospitais".

A direção do hospital se diz certa de que a revisão do sistema de computação de dados do Inamps, bem como a elaboração de uma nova tabela de honorários para assistência às vítimas infantis de queimaduras, iria melhorar substancialmente ao índice de rejeições do sistema, afastando, conseqüentemente, a possibilidade de fechamento do hospital.

APT'S E CASA Vendemos em Coqueiros (sem intermediários)

Apt's c/suite, área 155,88m2
Apt's c/dois quartos, área 118,05m2
Casa c/suite, área 180m2

Entrega imediata - poupança a combinar e saldo com financiamento aprovado.

Tratar: EASA LTDA, rua Bento Goia, 127 - Conj. 201, Coqueiros - Fpolis - ou pelo fone: 44-4443

Petrobrás aceita apelo e aumenta seus funcionários

São Paulo — Cerca de 900 empregados das áreas administrativas e de produção da refinaria Presidente Bernardes, de Cubatão, decidiram, em assembléia extraordinária, aceitar uma contra-proposta feita pela Petrobrás, para reajuste salarial através da revisão de níveis, e que proporcionará, já a partir deste mês, aumentos reais de 5,1 a 10,86 por cento.

A decisão não foi unânime, mas prevaleceu o ponto de vista da maioria. Os petroleiros exigiam, antes, 20 por cento de aumento, com efeito retroativo desde o dia 1º de maio último. A Petrobrás ofereceu a revisão das faixas salariais, de forma que as funções de nível médio subiram dois pontos. Assim, os níveis de 5 a 20, passaram à faixa de 7 a 22, e os níveis de 8 a 23 passaram aos níveis de 10 a 24. Os aumentos reais, nesses casos, ficaram situados entre 10,36 e 10,86 por cento.

A partir do nível 25 até 43, a reformulação de níveis subiu apenas 1 ponto, de forma que os níveis passaram a ser de 26 a 44, e conseqüente, o aumento foi variável entre 5,1 por cento e 5,8 por cento. A Petrobrás ofereceu, ainda, reajustes nas gratificações anuais de férias, que significam aumentos efetivos variáveis de 2,8 a 3,6 por cento.

AVISO

Dr. CARLOS ALBERTO PIERRI, médico ortopedista, prejudicado pelo Edital de Protestos baixado pelo 4º Tabelionato à cargo da Vanda de Souza Salles, publicado no jornal "O Estado", edição de 25.08.78, esclarece a quem interessar possa não haver contraído qualquer débito para com a firma Koerich S.A. (conforme documento em seu poder). Esclarece, em ressalva de seu nome, que o devedor protestado e não qualificado no referido Edital é o Sr. CARLOS ALBERTO PIERRI, residente na Palhoça, à rua Dante Malagotti nº 87, de profissão instalador, funcionário da Telesc, em Itacorubi.

VENDEDORES

POSSIBILIDADES DE GANHO DE Cr\$ 15.000,00 a Cr\$ 30.000,00

OFERECEMOS

Registro em carteira
Salário mais comissões
Treinamento remunerado
Diárias para viajantes
Apoio publicitário
Fichário de indicações

Entrevista c/Sr. Joffre dias 28 e 29 de agosto, das 8,00 às 18,00 horas, na Av. Rio Branco nº 100 - Fpolis. Escolaridade mínima - GINASIAL - Daremos preferência aos que possuem veículo próprio.

Em 90 dias deve sair a decisão sobre as centrais telefônicas

Brasília — Na pior das hipóteses a decisão final sobre a concorrência para a fabricação e instalação no País de Centrais Telefônicas Programadas por Armazenamento — CPAS — deverá acontecer dentro de 90 dias. Esta intenção foi revelada por fontes credenciadas do gabinete do ministro Quandt de Oliveira, das Comunicações. Alertou ainda a mesma fonte que "não há o menor interesse do Ministério em que o assunto seja debatido mais longamente ou adiado além dos prazos já determinados pelo próprio edital".

A concorrência das copas chegou na última semana a um desenrolar considerado inesperado pelo próprio Ministério das Comunicações que tinha como certa a indicação final da LM Ericsson como fabricante das centrais. A crença de que não haveria qualquer modificação nos resultados preliminares da classificação que levaram em conta as propostas da ITT — Standard Electric e NEC — Nippon Electronical Company — foi abalada pelas dúvidas levantadas em outros setores do governo quanto à legalidade da transferência do controle acionário da LM Ericsson para Atlântica Boa Vista de Seguros.

Imobiliária Nossa Senhora de Fátima Ltda.
Rua Fernando Machado, 35 - Centro
CRECI nº 116 - Fone 22-4837 - Fpolis/SC

AVENIDA IVO SILVEIRA - Casa c/3 quartos, banheiro, sala de visita, sala de jantar, sala tv, copa-cozinha - terreno c/380m2 - Cr\$ 490.000,00 pode ser financiada - aceita terreno no negócio.

BAIRRO ITAGUAÇU - Rua Itaguaçu, 216 - zona nobre casa c/2 pavimentos, 3 quartos e demais dep. garagem p/4 veículos, escritório, jardim, terraço Cr\$ 1.400.000,00 (aceita apto no centro até Cr\$ 800.000,00 e restante a comb.)

JARDIM ATLÂNTICO - Linda mansão c/350m2, suite, 3 quartos, dep. de empregada, escritório, 2 salas, lavanderia, área de lazer coberta, toda acarpentada e ajardinada, 2 telefones, Cr\$ 2.000.000,00 - aceita parte em apto pequeno.

JARDIM ATLÂNTICO CONJ. HAB. ITAGUAÇU - Apto c/3 quartos e demais dep. carpê e cortinas - frente para a Avenida Atlântica - poupança Cr\$ 60.000,00 p/prestação de Cr\$ 3.070,00 mensal.

RATONES - Chacara c/50m de frente p/a estrada geral - área de 60.000m2 - c/1 casa antiga pequena c/água corrente, córrego e grande plantação de café - Cr\$ 450.000,00 (aceita proposta) aceita parte 1 veículo.

CAMPINAS - SÃO JOSÉ - Conjunto Palmares - casa de alvenaria c/3 quartos e demais dep. no ato Cr\$ 60.000,00 (facilitados) e transfere saldo c/prestação mensal de Cr\$ 3.400,00 - aceita carro no negócio.

BARREIROS - LOTEAMENTO STO. ESTEVAO - Casa 0K c/3 quartos, etc. terreno todo murado - poupança Cr\$ 50.000,00 (facilitados) e saldo a transferir já garantido.

RUA GASPARDUTRA - ESTREITO - Próximo ao 63.º BI - Conjunto Barriga Verde - apto c/3 quartos - entrega breve - poupança Cr\$ 60.000,00 e saldo a transferir.

TRINDADE - Conjunto Itambé - frente p/a nova Avenida - apto c/3 quartos - poupança Cr\$ 50.000,00, transfere saldo.

CENTRO - Rua Nestor Passos, 51 - terreno e 2 casas mistas - Cr\$ 400.000,00 c/Cr\$ 150.000,00 no ato e restante a combinar.

CAMPINAS - São José - Rua 7 de Setembro - casa c/3 quartos e demais dep. Cr\$ 200.000,00 (facilitados) ou permuta c/terreno em Itacorubi ou Trindade - saldo atual Cr\$ 180.000,00 e Cr\$ 1.200,00 mensal.

RUA JOE COLAÇO - Trindade - lindo lote de 12 x 30 - rua calçada, luz e água - Cr\$ 170.000,00 - aceita carro no negócio.

AGRONÔMICA - Lote c/vista p/o mar - 20 x 18m. Cr\$ 150.000,00 - aceita carro.

ROÇADO - Próximo a LINK EQUIPAMENTOS - 2 lotes 14,50 x 22m cada um Cr\$ 120.000,00 - aceita carro no negócio.

ATENÇÃO

É chegado o momento que você, de vendas ou não, tendo dinamismo, ambição, vontade própria e desejoso por um nível social e financeiro maior, esperava.

Nossa Indústria Metalúrgica, com Filial já em quase todo Brasil, estará selecionando pessoas com as características acima, nesta segunda-feira a partir das 9:00 horas e desde já participa aos interessados o que oferece:

- Curso de Treinamento Remunerado;
- Comissões superiores aos poucos concorrentes da Praça;
- Prêmios semanais e mensais;
- Participação dos lucros da Empresa em forma de bonus.

Rua 7 de Setembro, 21 - Sobrado.

Compre um conjunto stereo de 160 watts e leve um mixer de graça.

O mixer vem integrado no receiver SR-3620. É mais um recurso que este equipamento lhe oferece: você pode mixar dois toca-discos ou um toca-discos e microfone nas fitas que você quiser gravar.

Assim a operação fica mais simples e você consegue um resultado profissional e perfeito.

Apesar de ser o único receiver no mercado com mixer, você não paga mais por isso. Só um fabricante de equipamentos de som com o porte da CCE pode apresentar tantas vantagens. Aproveite.



PRODUZIDO NA ZONA FRANCA DE MANAUS

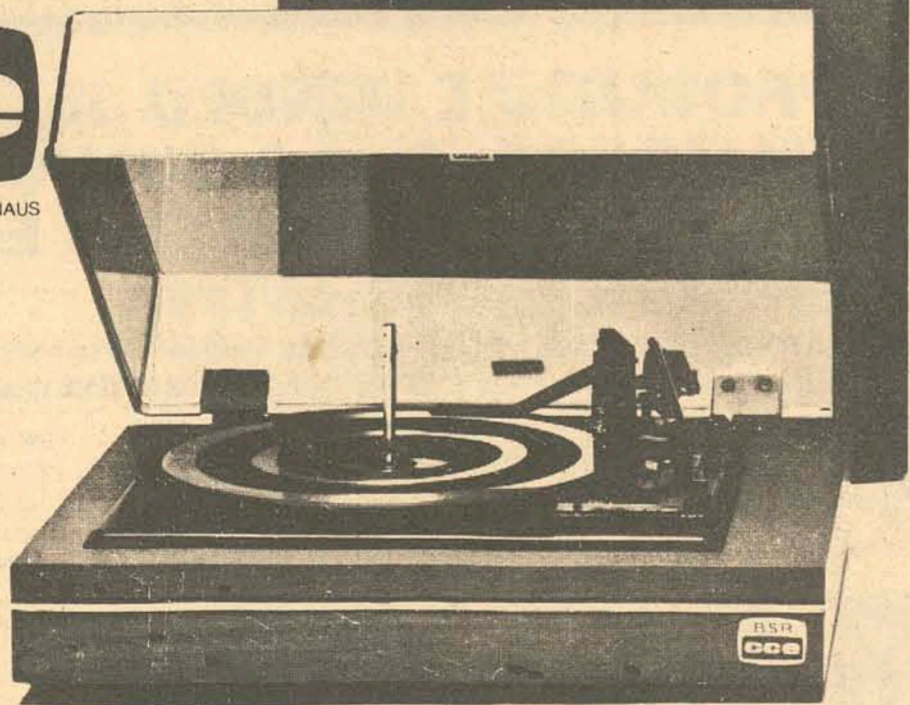

BSR-C-123:
Controle de peso ajustável,
controle anti-skate, alavanca
de elevação do braço,
Supressor de ruídos, motor de 4
pólos, cápsula magnética e
agulha de diamante.

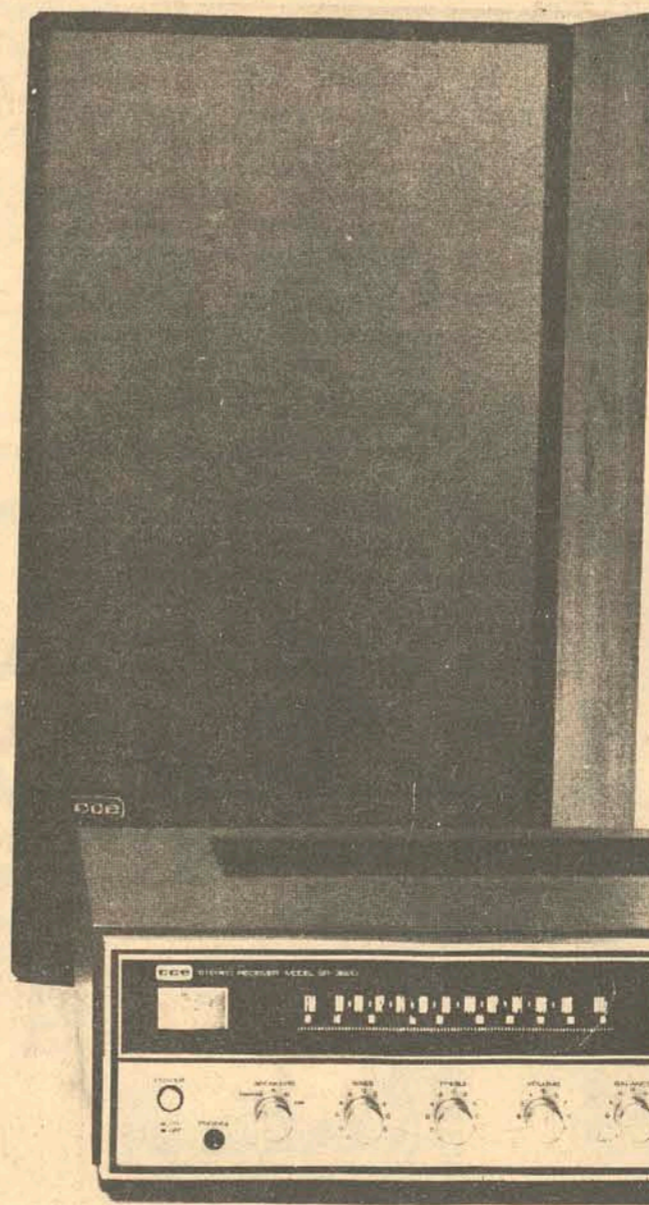

Caixas CL 66:
Sistema Bass Reflex 3 canais.
Acabamento em madeira de lei.



SR-3620:
Receiver AM-FM estéreo com
160 watts de potência.
Circuito de proteção ASO.
Medidor de Sintonia
Muting-Monitor. Entrada e
saída separadas do
pré-amplificador e
amplificador.
Exclusividade CCE: único
receiver no mercado com mixer
que mistura microfone e dois
toca-discos na gravação.

Tudo junto, de Cr\$ 16.820, por Cr\$ 12.999, à vista.

ou 5 x 3.199, = 15.995, **LPO** ou 12 x 1.599, = 19.188, **LPO** ou 18 x 1.325, = 23.850, SEM ENTRADA

OFERTA DE VERDADE.

O preço total, a vista ou a prazo, mostra o que é uma oferta. Não uma mentira.

GANHE
LPO - PREÇOS
LPO - PRAZOS
LPO - VARIEDADE
LPO - CRÉDITO
LPO - IMEDIATO
LPO - ENTREGA EM 24 HORAS
TUDO SEM ENTRADA

LOJAS

PEREIRA OLIVEIRA

Trajano, 23 Deodoro, 25 Jerônimo Coelho, 5
A VISTA OU A PRAZO NINGUEM VENDE MAIS BARATO

Vendas p/Cred-Ípesc e Cartões: Elo - Passaport Credicard - Diners Nacional e CHEQUE OURO

Discurso de candidato

Povo de minha terra! Mais uma vez, aqui me encontro, para me apresentar, diante dos meus queridos amigos de sempre, para trazer-vos a minha mensagem, que é a mensagem do meu Partido, que é a mensagem de toda uma população destinada a um futuro risonho e promissor.

Como sabeis, e disto sois testemunhas, venho de longas caminhadas, venho de noites indormidas, venho de um trabalho diuturno e desinteressado, sempre em benefício de uma comunidade que saberá ser grata ao filho que lhe viu os primeiros passos.

Da última vez que neste palanque me apresentei, eu vos havia prometido que as justas reivindicações do Povo de minha terra haveriam de ser atendidas porque povo que pede é povo que tem o direito de ser atendido.

Vós todos sabeis de meu empenho, sabeis das minhas lutas, conheceis das minhas angústias e dos meus sofrimentos intemeratos para não decepcionar a comunidade que em mim depositou o que há de mais sagrado e de mais intransferível na pessoa humana: o direito de votar e a liberdade de, em mim, ter depositado o seu direito inalienável de cidadania.

Tenho a consciência de que muitas e muitas vezes falhei. E, por isso, havia jurado a mim mesmo, à minha alma e ao meu coração, à minha mulher e aos meus filhos, que as forças e o ânimo me faltando, não sentia mais condições de palmilhar os espinhosos e árduos caminhos das urnas.

Mas, o homem público não se pertence. E muito menos, pertence à sua mulher e a seus filhos. Ele pertence ao povo.

De minha parte, homem público que me conheceis, não tive condições de resistir aos justos anseios do meu povo de sempre. E, por isto, atendendo aos insistentes e irrecusáveis apelos do nosso Partido, já vitorioso, aqui retorno, com a alma pura como a de vossos filhos, com as mãos limpas como a consciência de vossas mulheres e

com o coração tranquilo como o de vossos maridos, para dizer a todos, para dizer à boa e querida gente de minha terra, que estou pronto para mais um sacrifício.

Os nossos adversários — os adversários do progresso desta comunidade — já se arremetiam. E, protegidos pelas caladas da noite e do anonimato, já iniciaram a solerte campanha de denúncias e inverdades — para não dizer, descabeladas mentiras — contra este modesto filho de uma terra que sempre lhe dedicou todas as horas de sua proveitosa existência.

Mas vós que me conheceis, vós que vistes os meus primeiros passos, que aplaudistes o meu casamento com uma linda pérola desta comunidade, vós que sentistes os primeiros vagidos de todos os meus filhos — fiz questão que os três nascessem na mesma casa que foi de meu avô, o fundador — vós que me dais coragem para mais este sacrifício ingente de uma vida voltada para o sacrifício, vós que me dais coragem, vós não me haveis de faltar, neste momento de tanta importância para a história da democracia ocidental e cristã. Retifico: neste momento de tanta importância, para a sobrevivência da democracia ocidental e cristã. Vós sois testemunhas, vossos filhos e vossas mulheres haverão de testemunhar que nunca, em tempo algum, como agora, as urnas expressarão a vontade de uma maioria esmagadora.

Já que das outras vezes demonstrastes uma fidelidade a toda prova, venho pedir-vos que não deis crédito às vozes infamantes que me dizem mancomunado com as idéias — e com os ideais — que não condizem com os destinos sagrados deste torrão que jamais deixou de estar, nem por um milésimo de segundo, no meu pensamento e nas minhas vontades de fazer o bem.

Povo de minha terra, terra do meu povo, povo do meu povo, terra de minha terra, ali no alto jazem os restos mortais dos meus antepassados. Por estes ossos, por estes suores derramados pelo progresso de nossa terra e de nosso povo, eu juro que das urnas, sairão a Felicidade e o Progresso, eu eleito, primeiro Suplente do Conselho Fiscal do Clube de Caça e Pesca desta terra de Sanga da Toca.



Pintura Nova

— Ariovisto ainda não chegou.
— Não faz mal. Vamos carregar assim mesmo. Me ajuda aqui, aí do outro lado.
— Pegaram o confessionário, dois de cada lado. Duzentos anos. Duzentos quilos. Bateu na porta da sacristia, arrancou uma lasca. Osmarino falou: depois eu prego.
— Ariovisto não vai gostar.
— Cruzaram a igreja toda, colocaram perto da entrada. Os outros chegaram.
— Ariovisto?
— Vem depois. Agora não pode.
— Osmarino pregou o pedaço do enfeite. Perguntou: tá bom?
— Amassou a madeira. Pergunta pro Ariovisto.
— As mulheres abandonaram as vassouras encostadas no altar-mor e vieram espanar o confessionário. Tiraram barata morta e seca lá de dentro. Um dos que chegou olhou pra dentro. Queria saber:
— Confessa e caga?
— Pra ganhar tempo.
— E o cheiro?
— Penitência.
— Verdade?
— Pergunta pro Ariovisto. Ele sabe a história disso tudo aqui dentro. Nomes e datas. Tudo.
— Esqueceram o confessionário. Peça em desuso.
— Vimos pintar.
— Hoje?
— Hoje.
— Por que?
— Por que não?
— Não sei...
— Ariovisto?
— E.
— Deixa comigo.
— Começaram a encostar as escadas quando Osmarino voltava da rua.
— Cor de rosa. O altar de azul.
— O teto?
— Branco.
— Osmarino gostava quando Ariovisto não estava. Depois de Ariovisto, Osmarino.
— Tira as estrelas e a lua. O santo da parede também, tá muito embolorado, não presta mais.
— A umidade comendo os desenhos de 200 anos da parede e do teto.
— Desde a fundação da igreja.
— Silvério desce do campanário. Foi ver a Lagoa lá de cima, um espelho. Não tinha vento, coisa rara. Ao pé da escada, no batistério, mais uma olhada no nicho vazio. Adivinha:
— Os caras sabiam o que pegar.
— E.
— As coroas dos santos, prata com pedras preciosas.
— Osmarino:
— O Espírito Santo tem coroa nova.
— Mas a do Imperador...
— Do Divino?
— Não, quer dizer, é. Aquela que o Pedro II deu, quando veio aqui.
— Faz tempo.
— Faz. Deve estar tudo em São Paulo. Antiquários.
— Ariovisto tá demorando.
— Dois meses depois o trabalho está no fim: teto branco sem lua, estrelas ou anjos, paredes rosa cobrindo os santos já velhos, confessionário e altar, de madeira talhada, protegidos por grossa camada de tinta óleo. A Santa do altar principal recebeu cores alegres nas roupas, nos braços e no rosto de madeira. Serviço completo, tudo bonito e novo.
— De madeira. Serviço completo, tudo bonito e novo.
— Ariovisto vai gostar.
— De manhazinha Ariovisto vem chegando. Osmarino corre para recebê-lo. Aspira o ar frio e transparente de inverno, sol vivo no céu de azul puro.
— A bênção, Padre.

Amílcar Neves

Mobilização cívica

Prepara-se o País para as celebrações da próxima Semana da Pátria, a fim de dar a mais ampla repercussão ao sentido da soberania nacional, implícito no ato histórico de nossa independência política.

E que o Brasil acredita, como sempre acreditou, na capacidade de seu povo para manter-se livre, auto-determinando os próprios destinos entre as demais potências do mundo.

Havendo recebido por herança precioso território, em cuja defesa consistirá o testemunho pleno daquela capacidade para sobrevivência como Nação livre e fadada a perpetuar-se gloriosamente, tem sabido dignificar-se sempre mais, pela sua expansão social e econômica no cenário sul-americano em que terá de exercer a sua influência civilizadora.

Guardando, como base de sua evolução espiritual, os princípios de seu evoluir liberal, tem na sua história a honrosa comprovação da absoluta fidelidade ao respeito devido a todos os de-

mais povos que, organizados politicamente, colimam o desenvolvimento integral do Novo Continente.

As suas conquistas internas em busca de expressão das diretrizes de sua nobre civilização, foram sempre isentas de violência e valorizadas sobre tudo por ideais que resguardam os direitos humanos e exalçam as normas de convivência pacífica entre os povos.

Isso constitui patrimônio que o Brasil terá de preservar na fluência dos tempos, tanto quanto haverá de resguardar, inviolável e engrandecido, o acervo territorial em que implantou e expandiu a nacionalidade sob o signo da civilização cristã.

Tudo isso é, pois, motivo do orgulho com que, coeso, o povo brasileiro assinalará festivamente a passagem dos dias que relembram a conquista da emancipação política do País.

Os brasileiros vivem as tradições que, através do desdobramento dos fatos

comuns no processo do crescimento nacional, vêm acentuando as características civilizadoras de que nos podemos orgulhar, nas nossas instituições e nas nossas convicções.

Quando pois, defendemos a nossa independência política não podemos excluir do sagrado patrimônio da Pátria os princípios em que plasmamos a nossa soberania, em função de convívio amigável com os países irmãos, cuja livre organização política respeitamos, num eloquente testemunho de sinceridade democrática.

Nas solenidades com que prestemos homenagem à Pátria estarão implicitamente os nossos anseios de confraternização internacional, em favor de um mundo melhor voltado ao bem estar e ao progresso da humanidade.

Este será, estamos certos, o pensamento sob que se mobilizará a consciência brasileira para, mais uma vez, reafirmar a sua soberana prerrogativa de viver livre e construtivamente.

Gustavo Neves

O Papa que deixou saudade...

O mundo e a Igreja estão saudosos de Paulo VI. Sua figura de homem que sofria porque amava, sua morte de fascínio, de tremendo mistério e de certeza inaudita, constituíram um verdadeiro retiro espiritual para a humanidade. "Deus é admirável nos seus santos", diz o salmista.

Paulo VI deixou saudade pela sua coerência e fidelidade, por ser perito em humanidade e ambicioso em santidade. O mundo precisa de tais homens. "dos quais muitas vezes ele não é digno" (Hebr. 11,38). Na verdade, o Papa Montini não deixou o mundo parar, e nem instalar-se na injustiça e na imoralidade. Foi um Papa que inquietou a todos. Ninguém erradicou do seu coração o anseio pela paz e a preocupação pelo crescimento da "civilização do amor", nome que ele deu ao mundo contemporâneo e que no seu testamento aparece como "magnífica e dramática cena temporal".

O Papa Paulo VI amou o mundo, amou a Igreja. Ele foi "um milionário em humanidade e santidade".

como diz alguém. Para J. Guittou, "ele tinha nos olhos a marca de quem viu a face do Senhor". Sua vida foi um verdadeiro arquivo de sabedoria, de humanismo e de virtude. Temos então, razão de sentir saudade e a história há de conservar o seu nome por inumeráveis títulos de mérito, como profetizava o cardeal Falsonieri.

Agora que temos em mão o seu testamento, verdadeira carta escrita por um coração apaixonado pela Igreja e pela história, testamento que é um autêntico pacto com a pobreza, absolvição aos ofensores e ofendidos e um abraço sereno com a morte. Eis a união com que foi confectionada sua última confissão de homem sábio e santo, seu derradeiro protesto frente a tudo que acreditou, esperou e amou. Damos razão a J. Danielou que brindou-o com o nome de "Turbilhão de caridade". A Igreja, sem triunfalismos, pode gloriar-se de tal filho. Restituimos Paulo VI à

terra e dele temos saudade. Não podemos porém, legar ao esquecimento, seu pedido testamentário: "preste a Igreja atenção a algumas palavras nossas, que para ela, pronunciamos com gravidade e com amor". É um dever para a Igreja, saciar essa "fome sagrada" de um homem que tendo a ambição pelas alturas, desceu até ao sub-mundo dos marginalizados, dos pobres, dos infelizes, objeto de sua última mensagem preparada para o Angelus do dia 6 de agosto, dia da morte.

Nossa saudade agora já é um desafio. Suplicantes, com Maria, invocamos o Espírito Santo em prol da eleição do novo Papa. Toda Igreja em oração é também eleitora. Não podemos sufragar o acanhamento dos bos diante do atrevimento dos maus. Eis o desafio para a Igreja atual na expectativa do novo Papa, de Puebla e do surgimento de problemas tantas vezes inéditos que o mundo atual apresenta.

Pe. Orlando Brandes

EIS A NOVA GERAÇÃO NARDINI:



TORNO SAGAZ III

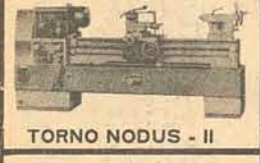

TORNO NODUS - II



FURADEIRA RADIAL FML-60



TORNO NARDINI NL-40

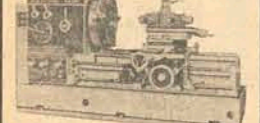

TORNO REVOLVER NHM

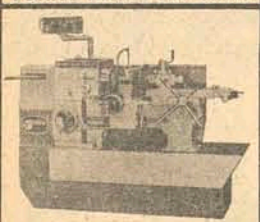

TORNO REVOLVER TR 25



TORNO MASCOTE

ASSISTÊNCIA TÉCNICA PERMANENTE
FINANCIAMENTO DIRETO 24 MESES
PRONTA ENTREGA
EXPOSIÇÃO E VENDAS
PEÇAS DE REPOSIÇÃO
FINAME 3/5 ANOS
RUA SALDANHA MARINHO, 856
TEL. (0412) 23-7492
CURITIBA - PR 80000

FALE COM A



ROMI

se você quiser, troque idéias com os outros

E VERÁ QUE A SOLUÇÃO É SEMPRE ROMI

SÓ A ROMI, QUE JÁ PRODUZIU E VENDEU 65.500 TORNOS DE COMPROVADA QUALIDADE, TEM A SOLUÇÃO CORRETA E ADEQUADA PARA TORNAR SUA EMPRESA MAIS PRODUTIVA, VERSÁTIL E LUCRATIVA.

DESTACAMOS ESTES MODELOS, REPRESENTATIVOS DE ALGUMAS DAS NOSSAS VÁRIAS LINHAS DE PRODUÇÃO - ANALISE SUAS CARACTERÍSTICAS E V. SABERÁ PORQUE ELAS SÃO AS MELHORES E CONTINUAM SENDO AS MAIS VENDIDAS.

LINHA ROMI S-20/S-20A
Diâmetro adm. s/o barramento: 325/405 mm; distância entre pontas: 500/1.000/1.500 mm; potência instalada: 3 - 5/2,5 cv.

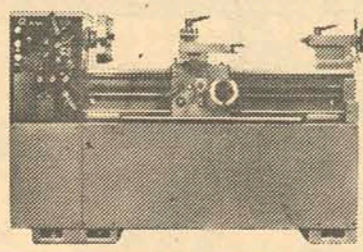

LINHA IMOR - 520/650
Diâmetro adm. s/o barramento: 520/650 mm; distância entre pontas: 1.000/1.500/2.150 mm; potência instalada: 6/3 cv; diâmetro adm. na cava: 710/840 mm.

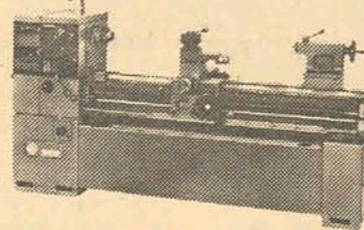

LINHA ROMI MVI-250-325/ MVI-DA-250-325
Diâmetro adm. s/o barramento: 500/650 mm; distância entre pontas: 1.000/4.000 mm; potência instalada: 8/4 - 10/5 cv; diâmetro adm. na cava (MVI): 700/850 mm.

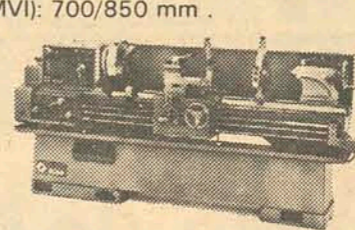

LINHA ROMI S-40/S-40A
Diâmetro adm. s/o barramento: 510/650 mm; distância entre pontas: 1.000/5.000 mm; potência instalada: 12/6 cv; diâmetro adm. na cava (S-40A): 880 mm.

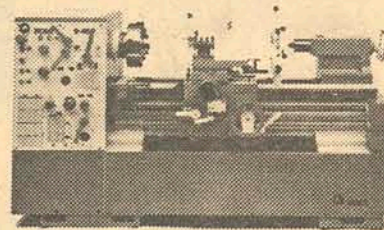

LINHA ROMI MKD-I/II
Diâmetro adm. s/o barramento: 810/1.010 mm; distância entre pontas: 1.000/8.000 mm; potência instalada: 20-30 cv; diâmetro adm. na cava (MKD-I): 1.090/1.290 mm.

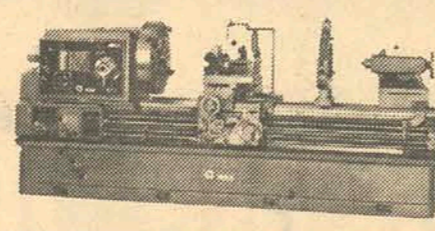

LINHA IMOR P-400-I/II
Diâmetro adm. s/o barramento: 420 mm; distância entre pontas: 500/1.000/1.500 mm; potência instalada: 8/4 cv.

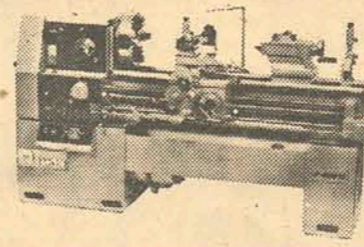

FRESADORA UNIVERSAL U-30
Dimensão da mesa: 300 x 1.375 mm; número de velocidades da árvore: 12; potência do motor principal: 5 cv.

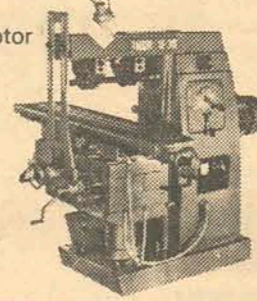

E SUA EMPRESA CONTA AINDA COM MAIS ESTAS EXCLUSIVAS VANTAGENS:

- A melhor qualidade pelo melhor preço
- Pronta entrega
- Financiamento Romi ou Finame em até 36 meses
- Garantia de 1 ano e assistência técnica permanente.

Indústrias Romi S.A.

VENDAS: JOINVILLE
Rua Luiz Niemeyer, 85 - Loja 2 - Tels.: (0474) 22-1381 - 22-5547
- Telegr.: Imorsen - Telex (047) 4249 - CEP: 89200

MAÇÃ: UMA ALTERNATIVA PARA NOSSA AGRICULTURA (III)

Tanto pela dimensão do mercado interno (O Brasil importa 90% de seu consumo de maçãs), como pelas condições propícias existentes em algumas regiões de Santa Catarina, a cultura da maçã se constitui numa das melhores alternativas para as pequenas propriedades rurais. Até mesmo nesse convulsionado ano de 1978 que, a começar pela estiagem que durou quase 6 meses, se viu "castigado pelas 7 pragas" (aí estão a peste suína africana e as geadas que destruíram 80% da safra de frutas de caroço) a cultura da maçã conseguiu passar incólume, e, o que é mais importante, com grandes perspectivas de colheita (tanto em quantidade como em qualidade). O inverno rigoroso — que dizimou as pastagens nativas e as outras frutíferas — tem um efeito benéfico sobre as macieiras de Santa Catarina. Entretanto, como alerta o autor desse artigo — o último de uma série de três —

engenheiro-agrônomo Raul de Nadal (técnico da Empasc), "à medida em que a produção nacional de maçã aumenta, avolumam-se também os problemas de comercialização". E citando um outro colega seu — o engenheiro-agrônomo Roque Hentscke (coordenador do Profit — Projeto de Fruticultura de Clima Temperado — da Acaresc) "o sucesso e a expansão das produções nacionais, e mesmo a busca da autossuficiência, dependerá das produções nacionais, e mesmo a busca da autossuficiência, dependerá basicamente de uma oferta prolongada no mercado, com presença escalonada e competitiva, em volume e qualidade, com o produto importado".



Santa Catarina possui as melhores condições do país para produção de maçã de qualidade superior. Agora que o volume de sua safra — 27 mil toneladas previstas para a safra 1978/79 — atinge maiores proporções, torna-se fundamental um esquema bem estruturado de comercialização para competir com o produto importado.



MAÇÃ NACIONAL: PRODUÇÃO, COMERCIALIZAÇÃO E PERSPECTIVAS:

No ano de 1.969, segundo a Equipe Técnica de Estatística Agropecuária do Ministério da Agricultura, a área plantada com macieira no Brasil era de 2.770 ha, sendo que as estatísticas disponíveis não especificam a qualidade e o valor comercial do produto obtido até então. O plantio tecnificado com cultivares selecionadas, adquiriu impulso a partir de 1.968, com a instalação do PROFIT em Santa Catarina. Outro fator decisivo para a expansão da cultura, foi o estabelecimento de incentivos fiscais para instalação de pomares, em 1.970.

A possibilidade de produção de maçã está condicionada a fatores ecológicos, entre os quais se destaca o número de horas com temperatura abaixo de 7,2°C durante o período de dormência. Por esta razão, os estados do sul possuem o "monopólio ecológico" para a cultura no País. As melhores condições encontram-se nos Estados de Santa Catarina e Rio Grande do Sul e, em menor escala no Paraná. No entanto, o Estado de São Paulo apresenta produção significativa, em virtude da utilização de cultivares adaptados às condições locais, com baixa exigência em número de horas de frio. A área plantada atualmente consta na tabela n.º 9, a seguir:

ESTADO	Área (ha)
São Paulo	1.500
Paraná	1.000
Santa Catarina	5.000
Rio Grande do Sul	1.500
TOTAL	9.000

Fonte: Hentscke, R. — "Fruticultura de Clima Temperado no Brasil — Situação e Perspectivas". Em função da área atual, Hentscke estima uma produção, em 1.985 de 150.000 t, passando para 240.000 t, caso a área plantada seja expandida em 3.000 ha anuais em 1.978, 79 e 80, como se espera. Por outro lado, a Comissão Técnica que elaborou o "Estudo sobre a Viabilidade de Implantação de um Projeto de Fruticultura no Oeste Catarinense", estimou, para o mesmo ano, uma produção de 257.020 t, com participação majoritária de Santa Catarina, conforme tabela n.º 10. — Produção atual e projetada de maçã, por Estado.

ESTADO	Produção da Safra 1.976/77		Produção Projetada para 1.985	
	Ton.	%	Ton.	%
São Paulo	8.900	36,8	32.950	12,8
Paraná	1.500	6,2	9.795	3,8
Santa Catarina	12.300	50,8	164.275	63,9
Rio Grande do Sul	1.500	6,2	50.000	19,5
TOTAL	24.200	100	257.020	100

FONTE: Safra 1976/77: Hentscke, R. Proj. 1.985: ALTMANN R. et alii 1977 - Estudo sobre a viabilidade de implantação de um Projeto de Fruticultura no Oeste Catarinense. Florianópolis. Comparando as estimativas da oferta e da demanda, foi elaborada a Tabela n.º 11, segundo a qual, haverá uma gradual redução nas necessidades de importação, em vista das crescentes quantidades de maçã nacional, que fluirão para o mercado. Passando para os aspectos qualitativos, cabe, em primeiro lugar, mencionar a diferença entre as cultivares utilizadas na Argentina e as introduzidas recentemente no Brasil. As cultivares mais importantes na principal zona de produção argentina são: Red Delicious, com 60% da área, seguida pela Granny Smith, com pouco mais de 20%, vindo a seguir a Rome Beauty e Black Winesap. A Rome Beauty é comercializada no mercado interno, enquanto que as demais destinam-se também à exportação. Existe tendência em ampliar a área com Red Delicious e Granny Smith, em função das preferências do mercado externo, entre os quais o brasileiro. Quanto às cultivares plantadas no Brasil, segundo o Eng.º Agr.º Anísio Pedro Camilo, a maçã de São Paulo constitui-se predominantemente das cultivares Ohio Beauty e Brasil (ou Bruckner), cujo produto está presente no mercado normalmente nos meses de dezembro e janeiro.

Em Santa Catarina, informou o mesmo técnico, predominam as cultivares Starkrimson, Golden Delicious, Gala e Willie Sharp. A Willie Sharp, a Gala e pequena parte da Golden Delicious, cultivadas no Vale do Rio do Peixe, são comercializadas a partir da segunda quinzena de janeiro, antecipando-se à concorrência da nova safra argentina, enquanto que a maior parte das cultivares mais plantadas — Golden Delicious e Starkrimson — coincidem com a safra argentina, entrando na primeira quinzena de março. A produção da região de São Joaquim é de melhor qualidade e um pouco mais tardia: a maçã da cultivar Gala, desta região, é produzida na mesma época que a Golden Delicious, do Vale do Rio do Peixe. É muito cultivada também em São Joaquim, a Golden Spur, que apresenta maturação tardia.

Como se vê, o produtor paulista goza de certas vantagens, pois, embora sua maçã não apresente a mesma qualidade da maçã catarinense, tem o seu favor não só a proximidade de mercado, como também a época de safra, que possibilita a venda antes da nova safra argentina. A cotação inferior da maçã nacional, em relação a estrangeira, pode ser visualizada na Tabela n.º 12, com os preços praticados na CEA-GESP, principal centro de comercialização a nível de atacado do País. Pode-se verificar a queda do preço da estrangeira após a 2.ª quinzena de janeiro.

Tabela n.º 12: Preços obtidos pela maçã estrangeira e nacional no C'EAGESP - janeiro a março de 1978(5).

Meses e Quinzenas	Maçã Estrangeira (Cr\$/cx de 22kg)	Maçã Nacional(6) (Cr\$/cx "K")
JANEIRO	1.ª	180,00
	2.ª	220,00
FEVEREIRO	1.ª	233,00
	2.ª	245,00
MARÇO	1.ª	225,00
	2.ª	194,00

Fonte: Gazeta Mercantil (5) Os valores utilizados na tabela são as médias quinzenais dos preços máximos diários, da melhor categoria de maçã estrangeira e melhor categoria de maçã nacional.

(6) A caixa "K" corresponde ao tipo "querozene", que comporta entre 20 a 22 kg de maçã.

A comercialização da maçã nacional carece de estudos mais aprofundados, com pesquisas junto aos consumidores e agentes de comercialização.

Porém existem alguns problemas, relacionados a seguir, cuja identificação foi possível com os dados disponíveis ou em diálogo com pessoas ligadas à atividade:

1.º) Há uma preferência do consumidor brasileiro pelo produto importado, principalmente da cultivar Red Delicious, que predomina nas exportações argentinas. Esta preferência do consumidor, traduz-se em menor procura e consequentemente, preços mais baixos para a maçã nacional.

2.º) Confirmando-se as estimativas da tabela n.º 11, a Argentina, defrontar-se-á com a perda progressiva de seu principal mercado de exportação.

Neste caso, como resultado do desequilíbrio entre oferta e demanda, os preços tenderão a baixar, principalmente na época da safra.

3.º) As maçãs de maturação mais tardia, sofrem a concorrência da nova safra argentina.

4.º) O problema de concorrência argentina, é agravado pela baixa capacidade de armazenagem a frio à disposição do produtor nacional, o que obriga à imediata comercialização, resultando numa concentração da oferta nacional nos meses de safra.

5.º) O consumidor brasileiro está habituado a um produto tipo "exportação", selecionado, padronizado, com ótima apresentação, tanto do fruto, como da embalagem. O produtor nacional, por outro lado, obriga-se a oferecer no mercado brasileiro todos os tipos produzidos, pois é o único mercado que tem à disposição. Somando-se a isso a insuficiência da infraestrutura de classificação, tem-se como resultado a desvalorização do produto nacional no mercado.

6.º) Além de estar em inferioridade no mercado, a maçã nacional, é produzida a custos elevados, em vista dos tratamentos fitossanitários exigidos em grande número, em função da excessiva umidade durante o ciclo vegetativo, a qual favorece a ocorrência de moléstias.

7.º) O Eng.º Agrônomo Reni Werner alerta para a necessidade de embalagens que se avolumará ano a ano, podendo haver sérios problemas de disponibilidade de madeiras adequadas para a fabricação de caixas.

Em vista desses e outros problemas, que podem frustrar o esforço até agora empreendido, toda a ação do poder público deve ser amparada no conhecimento do mercado e em ações concretas na área de comercialização.

CONCLUSÕES: A produção da maçã constitui uma atividade promissora, em vista da grande dimensão do mercado interno, e das condições propícias existentes no Sul do País. Porém, os problemas identificados na comercialização, exigem ação ampla e imediata, que complemente a atuação da pesquisa e extensão rural junto ao produtor.

Há pouco tempo, quando a produção nacional da maçã ainda era incipiente, não houve maiores preocupações com aspectos de mercado, pois as pequenas quantidades produzidas eram facilmente absorvidas.

Porém, à medida em que se avoluma a oferta interna, avolumam-se também os problemas de comercialização, que podem representar sérios entraves para a expansão da fruticultura de clima temperado no País, em vista do que recomenda-se:

1.º) A formação de um grupo de trabalho interinstitucional, destinado a estudar profundamente o mercado, realizando pesquisa junto ao produtor, ao atacadista, varejista e consumidor, com vistas a conhecer o processo de comercialização e as preferências e motivações dos consumidores, objetivando orientar a pesquisa na escolha das cultivares e da tecnologia de produção e conservação da maçã.

2.º) O estabelecimento de uma Central de Informações, munida de meios de comunicação que lhe permitam acompanhar o comportamento do mercado e informar aos produtores e técnicos.

3.º) Estabelecimento de pesquisas com vistas à determinação dos melhores processos de colheita, seleção, classificação, tratamentos pós-colheita, armazenagem, embalagem e transporte.

A seleção dos melhores processos deverá ser efetuada em função de fatores técnicos e econômicos.

4.º) Basear as recomendações de cultivares não somente nos aspectos agrônômicos, mas também nos de mercado, principalmente tendo em vista a preferência do consumidor, a época de maturação mais propícia e a resistência ao transporte e armazenagem.

5.º) Uma maior capacidade de concorrência no mercado pode ser obtida através de tecnologias que minimizem o custo de produção. Segundo técnicos ligados ao setor é possível diminuir o número de tratamentos fitossanitários, através de um melhor conhecimento do ciclo de pragas e moléstias, que permite a determinação das oportunidades em que os defensivos devem ser aplicados, para maximizar sua eficácia.

Tabela n.º 11 - Balanço entre Oferta e Demanda estimadas de maçã para 1985.

Ano	Produção Esperada (t)	Perdas (1)	Oferta Líquida (t)	NECESSIDADE DE IMPORTAÇÃO			
				Demanda Efetiva (t)	Demanda Efetiva (t)	1.ª Hipótese	
						1.ª Hip.	2.ª Hip.
1979	85.037	25.511	59.526	216.773	219.261	157.247	159.735
1980	119.551	35.865	83.686	227.401	230.224	143.715	146.538
1981	157.957	47.387	110.570	238.550	241.735	127.980	131.165
1982	195.017	58.505	136.512	250.246	253.822	113.734	117.310
1983	222.078	66.623	155.455	262.516	266.513	107.061	111.058
1984	244.490	73.347	171.143	275.387	279.839	104.244	108.696
1985	257.020	77.106	179.914	288.889	293.831	108.975	113.917

(1) - 30% de perdas (incluída parte c/ aproveitamento industrial).
Fonte: ALTMANN, R. et alii "1977" Estudo sobre a viabilidade de implantação de um projeto de fruticultura no Oeste catarinense. Florianópolis. 29 p.
N.B.: 1.ª Hipótese: aumento médio de 4% a.a. na Renda Per Capita.
2.ª Hipótese: aumento de 5% a.a.

Francisco da Cunha Silva

OS FRIOS

(Salames, salsichas, linguiças, mortadelas, etc...)

DA SADIA SÃO MAIS GOSTOSOS PORQUE A SADIA OS PRODUZ:

- COM ANIMAIS RIGOROSAMENTE SELECIONADOS
- COM OBEDIÊNCIA ÀS EXIGÊNCIAS DA FISCALIZAÇÃO DO DIPOA
- COM MODERNÍSSIMAS E AVANÇADAS TÉCNICAS DE PRODUÇÃO
- COM 34 ANOS DE EXPERIÊNCIA

SÓ POR ISSO.



SADIA CONCORDIA S/A
SADIA AVÍCOLA S/A - CHAPECÓ

MOTORISTA ESCAPA COM VIDA DA CAPOTAGEM NA AGRONÔMICA

O trânsito conturbado de Florianópolis, principalmente em determinadas áreas como a Agronômica, onde uma via estreita é o único acesso para o norte da ilha, continua apresentando irregularidades no intenso tráfego de veículos. O atingido foi Alexandre Silveira que descendo a rua Rui Barbosa no Opala AC-0678 capotou próximo ao Palácio da Agronômica. O veículo deu várias voltas antes de ficar com as rodas para cima e, segundo os primeiros cálculos feitos por Alexandre, os estragos foram grandes. Quanto a Alexandre, sofreu ferimentos superficiais na cabeça sem precisar recorrer ao pronto socorro. Justificando a capotagem o motorista explicou que a barra da direção do Opala quebrou e por isto, antes de virar bateu num Volkswagen que se dirigia para Trindade, arrancando o paralamas. Entretanto, além do problema mecânico pode-se deduzir que o veículo não reduziu a velocidade na descida da rua Rui Barbosa o que agravou a situação. Alexandre que pretendia chegar ao centro, sofreu o acidente às 24 horas e 30 minutos de sexta-feira.



O Opala ficou extremamente danificado, mas o motorista escapou com vida.

Linear é tão bonita e talentosa, que nem precisava ter na sua vida, um outro nome tão famoso.

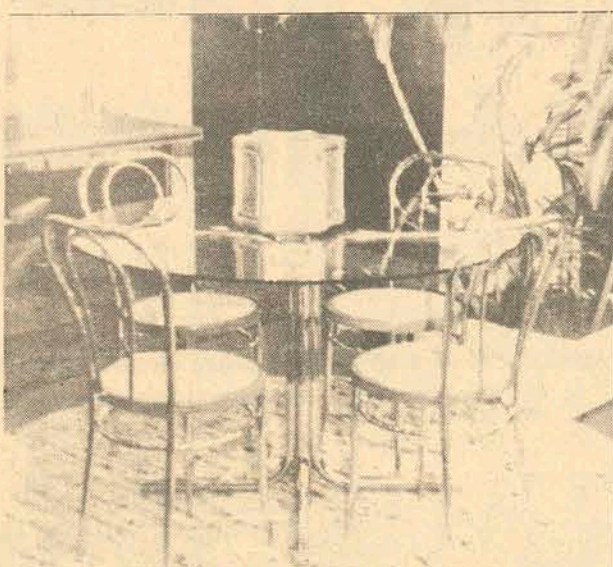
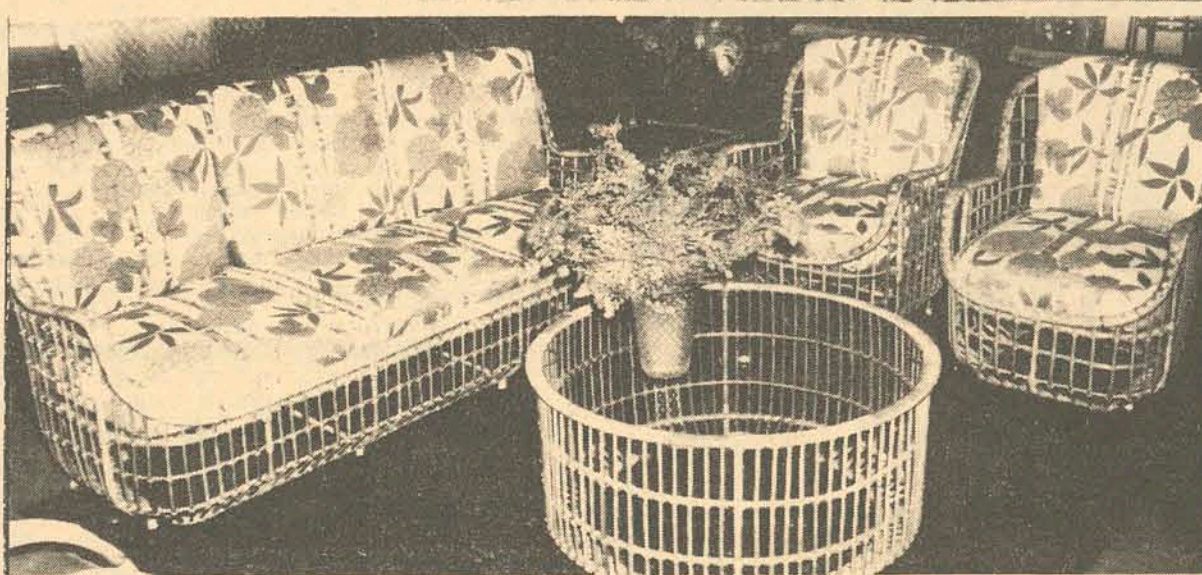
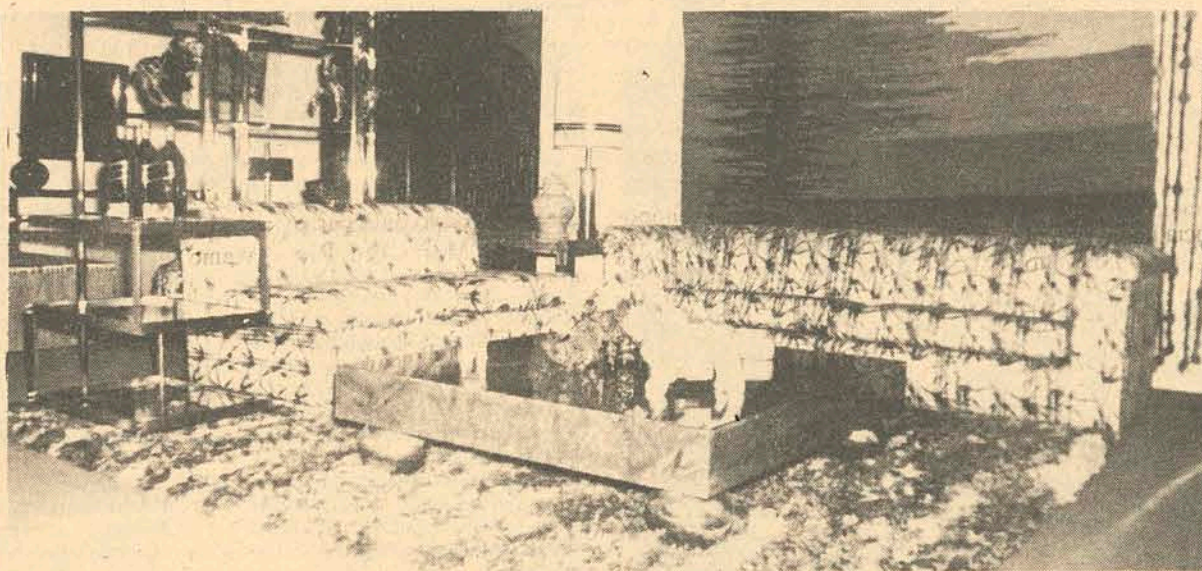
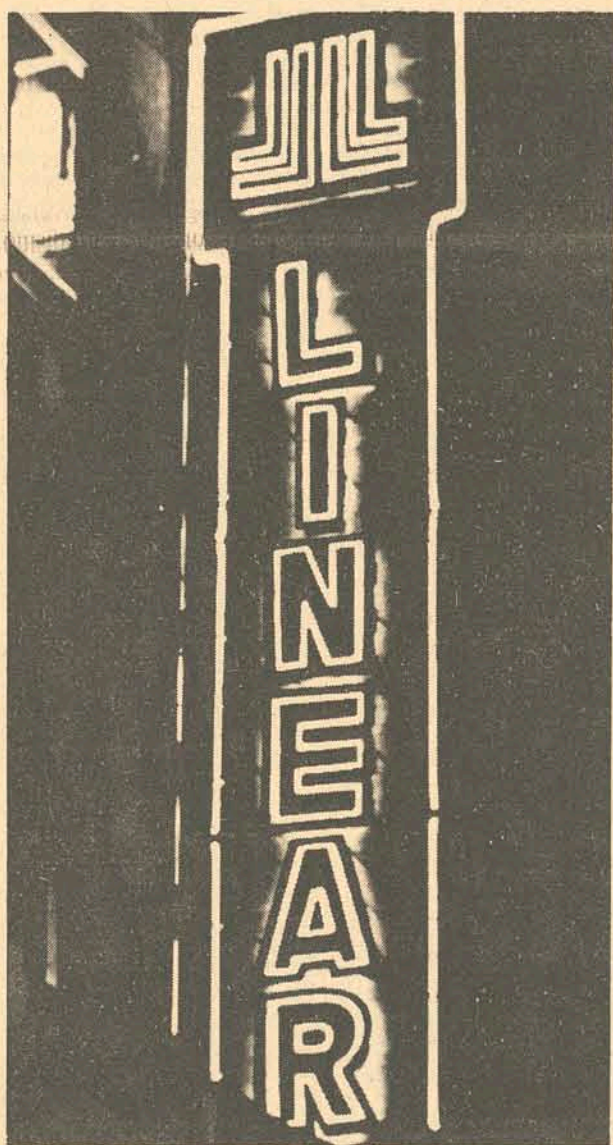

Linear é deslumbrante nos mínimos detalhes. Na marquise, seu nome brilha em tons verde e rosa.

A fachada é totalmente envidraçada, deixando seus olhos anteverem um mundo de luxo e sofisticação.

Mas o show de beleza, mesmo, é no seu interior. São dois amplos andares, mais de 1.000 m², com música ambiente, apresentando as mais lindas criações em móveis, decorações, tapeçarias, armários embutidos, estantes e cozinhas moduladas.

Linear oferece atendimento personalizado, estacionamento próprio em seu sub-solo e é centralíssima - Rua Vidal Ramos, 26, ao lado da escadaria do Rosário. E como se não bastassem tantas belezas e vantagens, a Linear ainda possui uma coisa a mais e muito importante em sua vida, um outro nome famoso nacionalmente: Linear é a sucessora de Móveis Cimo de Florianópolis S.A.

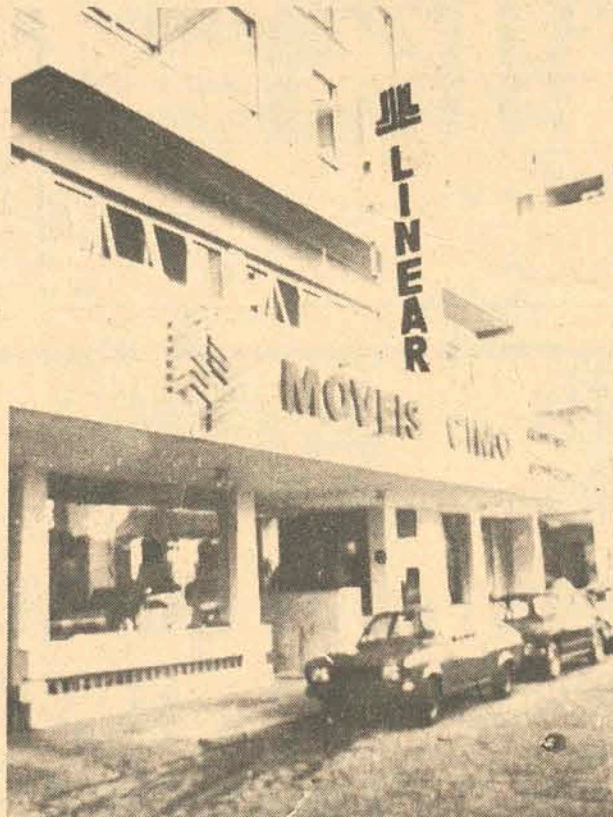

LINEAR MÓVEIS S.A.

Rua Vidal Ramos, 26

Os móveis que você deve ter.

Juiz acusa a Polícia Federal de tratamento violento, em Belém.

Belém - A secretaria de segurança pública revelou ontem o laudo do exame de corpo de delito realizado pelo Instituto Médico Legal no juiz Armando Bráulio Paul da Silva, tendo sido constatadas escoriações generalizadas provocadas por objetos contundentes e hematomas nos membros superiores e inferiores. O juiz acusa os agentes da Polícia Federal de terem produzido tais ferimentos. Quando tentaram levá-lo à força para a sede da superintendência regional.

O magistrado, que é acusado de vender sentenças tendo como intermediário nas transações o advogado Elias Fará, já representou ao procurador regional da República, Paulo Meira, contra a polícia federal, pedindo a punição dos agentes que usaram a violência contra ele. A representação, na qual é historiada todos os acontecimentos relacionados com a sua tentativa de prisão, foi encaminhada ao procurador geral da república em Brasília.

Tanto o juiz Armando Bráulio como o advogado Elias Fará haviam sido presos em flagrante pela polícia federal, acusados da venda de uma sentença por Cr\$ 30 mil cruzeiros favorável ao banco da Amazonia, num processo movido por este banco contra o industrial Nelson Souza. O juiz recusou-se a acompanhar os policiais e somente o advogado Fará foi preso e recolhido ao batalhão de guardas da PM, de onde foi libertado há dois dias mediante "habeas corpus" concedido pelo juiz federal Aristides Medeiros.

O advogado garante que o flagrante foi preparado e nega qualquer tentativa de suborno ao juiz. O fato teve ampla repercussão em Belém, com o tribunal de Justiça decidindo afastar o juiz Armando Bráulio das suas funções até a conclusão do inquérito aberto para apurar as responsabilidades.

Falso médico agia impunemente num hospital dos EUA

Peoria (Illinois).- Durante mais de três meses, Joseto Bueno examinou doentes, estudou histórias clínicas, cumpriu plantões regularmente com médicos, enfermeiros e técnicos no hospital St. Francis, e num centro médico metodista. Porém havia um problema a única experiência profissional de Bueno, de 18 anos, era a de ajudante de camareiro, informou a polícia.

Portavozes do hospital disseram ontem que não se explicavam como pôde atuar sem ser descoberto durante tanto tempo, porém explicaram que foram reforçadas as medidas de segurança para que não volte a repetir caso semelhante.

Acrescentaram que estavam convencidos de que não houve nenhum acidente médico grave devido à atividade de Bueno.

O sub-administrador do Hospital declarou: "Estas são instituições muito grandes. Se vem alguém com bata branca e um estetoscópio no pescoço e caminha pelo hospital, nada pode dizer, imediatamente, se pertence ou não ao estabelecimento".

As autoridades disseram que Bueno, imigrante filipino, foi detido na semana passada quando um guarda o surpreendeu com um objeto roubado.

Um tribunal de instrução o deixou em liberdade sob fiança, depois que se declarou inocente da acusação de haver se passado por médico.

Bueno havia sido despedido recentemente de um restaurante onde era conhecido como ajudante de camareiro Chito, porque seu trabalho não satisfazia, segundo o proprietário, Haroldo Lambert. Segundo o informe policial, ficaram provados os seguintes fatos protagonizados por Bueno: passou varios minutos tratando de obter uma mostra de sangue de uma enferma até que a mulher exigiu que a atendesse outro médico; guiou um médico visitante pelo centro metodista e o apresentou a outros médicos e a dois pacientes; disse a uma jovem na mesa de informações do centro que o chamassem em caso de emergência.

Polícia de Salvador expulsa cabo por co-autoria em crime

Salvador - "Por falta de condições morais para continuar integrando os quadros da polícia militar da Bahia", foi expulso da corporação, por determinação do comando geral, o cabo Manoelino Cardoso de Oliveira - acusado de assassinato do jornalista Noé de Oliveira Neto, morto com dois tiros de revólver em outubro do ano passado, na cidade de Itapetinga, sudoeste baiano.

O soldado Ubaldino Ceres Marques, acusado de ser o co-autor do crime, foi expulso da PM logo depois da ocorrência. A expulsão do cabo Manoelino, por este contar com mais de dez anos de corporação, só pode se concretizar após conclusão de inquérito policial e submissão do militar do Conselho de Disciplina da PM.

O inquérito da polícia militar concluiu também que o cabo Manoelino estava envolvido com o tráfico de drogas na região sudoeste da Bahia, onde serviu - em Vitória da Conquista - antes de ser transferido para Salvador. Mesmo trabalhando na capital baiana, ele tinha sua "área de ação" em Conquista, Candido Sales e outras cidades da região sudoeste.

Segundo nota oficial da PM, distribuída, com a informação de sua expulsão, apurou-se que o cabo Manoelino, "além de veementes indícios que o apontam como co-autor" do assassinato do jornalista Noé de Oliveira Neto, "há muito tempo enveredou-se no mundo da contravenção, pautando sua vida pelo cometimento de faltas graves e desabonadoras, compreendendo, entre outras, tráfico de tóxicos, estando sempre envolvido com marginais contraventores".

Concretizada a expulsão do cabo, ele será apresentado à justiça de Itapetinga, para responder pelo assassinato do jornalista e prática de outros delitos no sudoeste baiano. Com a expulsão, sua prisão preventiva será decretada, já que o ex-militar agora não tem emprego fixo.

Grupo de estudo debate a situação do índio brasileiro

Belo Horizonte - O grupo de estudos sobre a questão indígena, que realiza em Belo Horizonte um seminário para debater a situação do índio brasileiro, divulgou documento, denunciando que a emancipação pretendida pelo ministério do interior "significará a liberação das terras indígenas para o latifúndio e a transformação do índio em mão-de-obra barata do mesmo".

Antes de ouvir em noite, a conferência do presidente do conselho indigenista missionário, Dom Tomas Balduino, alguns componentes do grupo se reuniram com o secretário do CIMI, Padre Eglydio Schwade, que, ao relatar-lhes a luta do órgão em favor do índio, classificou "esse tipo de emancipação o supra-sumo do cinismo de nossa sociedade".

O secretário do Cimi disse que o presidente da Funai, general Ismarth de Araújo, tem chamado a atenção para os índios Tupiniquins, que vivem no litoral capixaba, como um dos exemplos de grupos indígenas passível de emancipação, quando, na verdade, eles têm uma história trágica.

"A área de 40 mil hectares que eles ganharam de dom Pedro II, observou, foi vendida a preço irrisório a uma multinacional, desconhecendo o governo que se tratava de território indígena. A Aracruz florestal iniciou, então, o plantio de pinho e eucalipto para sua fábrica de celulose."

"O reflorestamento, continuou, abrangeu 32 hectares. Os Tupiniquins eram utilizados como mão-de-obra barata, desde que não se declarassem índios. A empresa vem dispensando a mão-de-obra e aos Tupiniquins só restam três hectares, nos quais estão confinados com os peões que também estão sendo dispensados."

"Para completar, um estudo já demonstrou que os detritos da fábrica de celulose vão ser levados, pelas correntes marinhas, justamente para a pequena baía onde os 610 índios conseguem sobreviver, pescando. Quer dizer: quando os grupos indígenas tem apenas os braços para sobreviver, é que, para a Funai, estão aptos para a emancipação".

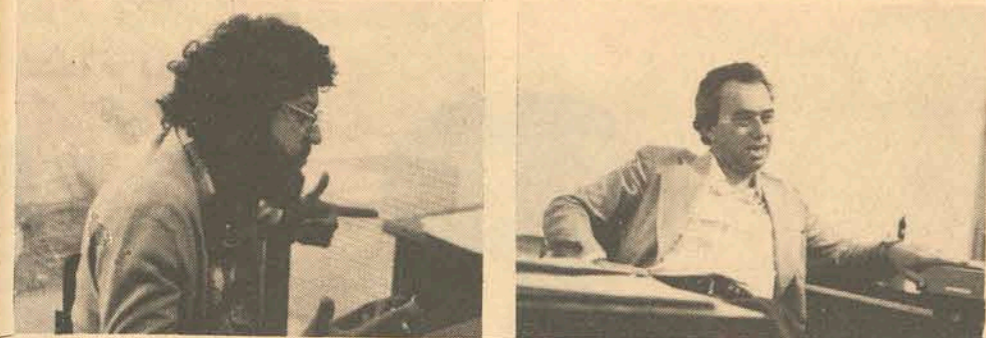

O sociólogo Antônio José Brussi

O advogado Jocy José de Borba

A criminalidade, analisada por um sociólogo, um advogado e uma psicóloga.

Ao contrário de outras capitais, Florianópolis apresentava até pouco tempo um baixo índice de criminalidade. A pacata ilha, que surpreendia os forasteiros acostumados à avalanche de violência em outros centros, passou a preocupar. Nos últimos meses, o noticiário policial, normalmente enfocado sem destaque, ganhou manchetes com a onda irrefreável de assaltos, furtos e crimes.

Os policiais foram os primeiros a se manifestar. "Os registros se elevam a um número fora do normal". E o sossego terminou. A classe média está apreensiva, acompanhando o assunto pelos jornais.

Será que o desenvolvimento da cidade sempre traz este tipo de problema? Resta saber se este fenômeno somente agora atinge Florianópolis. Para abordá-lo em seus vários aspectos, foram consultadas pessoas que trabalham sobre os problemas do comportamento dos indivíduos.

SITUAÇÃO IGUAL

Para o advogado Jocy José de Borba, sempre houve um equilíbrio estatístico sobre delitos em Florianópolis. "O número de processos de ano para ano cresce dentro da normalidade".

A própria proliferação de furtos é uma consequência natural do aumento vegetativo da população. E Borba acredita ainda que "o crescimento de crimes não seria ocasionado por fatores inexplicáveis. Sempre acontecem entre indivíduos de baixa escolaridade e que vivem em um meio propício para a formação de uma personalidade delitosa". Ele explica ainda que atualmente "não estamos vivendo um perigo maior que outras épocas: apenas o assunto cada vez mais desperta o interesse jornalístico".

Como advogado da Penitenciária, durante sete anos revisou processos para redução de penas, e observou que a qualquer espécie de trabalho com pequenos ladrões é praticamente impossível. "Ao invés dos homicídios, são pessoas arredias, que causam grandes problemas disciplinares". Jocy José de Borba acrescenta que são estes delinquentes que acabam cometendo delitos maiores, pelos grupos que se formam, atuando em conjunto e sempre com tendências a aumentar. "São coagidos e influenciados pelos companheiros e quando se livram de uma pena, geralmente reiniciam no erro".

A eliminação total do crime seria impossível. Entretanto, o indivíduo poderia contar com certos instrumentos (inexistentes na estrutura do Estado) que o auxiliariam para uma recuperação ou, melhor ainda, evitariam a realização de um ato criminoso. "Precisaríamos de um Serviço de Reeducação do Ex-Prisionário. O Estado precisa também oferecer mais emprego aos cidadãos".

Confessando não possuir conhecimentos profundos sobre a atual política econômica, Borba, entretanto, acha que "o Governo deveria dar mais atenção ao aspecto social, contendo um pouco as verbas que são amplamente destinadas a outros setores que poderiam aguardar".

Uma das consequências deste sistema econômico e o crescente êxodo rural, que obriga o indivíduo a abandonar o campo para buscar maiores chances de sobrevivência na cidade. "Sem o incentivo do trabalho que o homem do campo sabe executar, ele procura novas formas para as quais não tem competência ou mesmo não encontra, e então, premido pelas circunstâncias, começa a furtar".

Segundo José Borba, a violência não aumentaria pelo crescente sistema opressor policial. "Quando chegam à polícia eles já são marginais. Alguns apanham para confessar o crime. Mas isto nunca foi motivo para que voltassem a praticar novos crimes". Faz questão de frisar que não concorda com os métodos violentos e acha preferível alguém ficar impune do que ser agredido fisicamente. E, sem querer acusar os policiais, revela: "Noveenta por cento dos objetos furtados desaparecem, mesmo quando o ladrão é pego em flagrante".

VIOLÊNCIA DA ESTRUTURA SOCIAL

Por outro lado, existem aspectos normalmente esquecidos pelos profissionais que lidam exclusivamente com o aspecto jurídico do crime. Outras implicações são muito importantes, invertendo até o que ficou convencionalmente estabelecido. O indivíduo, por

acaso, não recebe uma carga muito mais violenta desta estrutura social onde ele é apenas uma peça manipulada para encaixar dentro de interesses que não correspondem com os seus?

O sociólogo Antonio José Escobar Brussi responde que sim e analisa esta mesma estrutura, que não passa de um conjunto estratificado.

O homem, dentro desta estrutura social, já nasce num meio repressor, que é a família. A preocupação para exercer um domínio que falsamente protege o filho "é uma forma de dar início às primeiras mutilações de sua personalidade".

Mais tarde ele se encaminha para uma outra instituição repressiva: a Escola, com seus regulamentos, que especificam o tipo de participação de seus componentes, "não permitindo a organização dos alunos para defenderem seus interesses".

Com suas potencialidades parcialmente castradas, o indivíduo caminha para a violência de classe. "É uma estrutura produtiva que impõe um ritmo de trabalho, uma especialização ou setorização que mutilam outras aptidões".

Além disso, Brussi indaga: "Não é violência alguém chegar em casa com o insuficiente para o sustento da família?" E complementa: "os produtos são expropriados dos trabalhadores e tomam um destino totalmente fora daquele desejado pelos que o produziram. Para ainda ser feita uma distribuição de riquezas desigual, que beneficia uma minoria".

Os interesses, entretanto, admitem este tipo de violência legalizada pelos beneplácitos do poder. Uma parcela desta situação é proveniente da estrutura do Estado, que mantém o monopólio da força física. "O verso de Chico, 'por favor, chame o ladrão', representa bem o aparato repressivo do Estado".

A sociedade política também se mantém pela violência. "A imposição de um governador e a escolha dos biônicos não violentam a vontade da maioria?". E, paralelamente, de acordo com a opinião de Brussi, se estreitam cada vez mais as formas institucionais criadas para protestar contra isto.

Brussi acredita que à medida em que a estrutura social se tornar menos repressiva, diminuirá também a potencialidade violenta do indivíduo. Aponta o primeiro caminho: "A redemocratização, para que a violência se dilua. Seria a forma de canalizar aspirações com a possibilidade de satisfazê-las. A sociedade civil teria um maior controle sobre o Estado".

REPRESSÃO INTENSIFICA VIOLÊNCIA

Assim como o homem possui o instinto da fome e da sede, ele nasce com o impulso da agressão, no sentido de luta para não aceitar tudo passivamente. Entretanto, segundo a psicóloga Vera Rocha, este instinto pode se manifestar em um comportamento violento provocado por vários fatores.

A interferência na consumação de um objetivo gera a frustração do indivíduo e, quanto mais arbitrária se apresentar, com maior agressividade será a reação. Vera dá exemplos dentro da sociedade: "A difícil situação econômica da nação e a competição imposta pelos sistemas aumentam o potencial agressivo".

A agressividade, porém, poderá simplesmente ser internalizada pelo indivíduo, o que lhe causará sérios problemas psicológicos, enquanto a externalização não controlada dos impulsos violentos leva à marginalização. "A sociedade aceita, por exemplo, com mais facilidade, a agressão verbal do que a física", explica Vera.

A repressão, no entanto, é colocada como uma das principais causas para a violência. "Quanto mais tolhido o indivíduo, mais força ele fará para se libertar, e muitas vezes consegue através da forma errada. Aliás, nossos sentimentos são reprimidos pela educação. Assim, é tão difícil expressar a agressividade como o amor".

Soluções a curto prazo, Vera não vislumbra. "A própria organização urbana favorece o acúmulo de pessoas que vivem próximas e ao mesmo tempo observam os grandes contrastes de formas de vida". A médio prazo seria necessária uma revisão do sistema sócio-cultural implantado e, a longo prazo, um estudo para diminuir as grandes diferenças econômicas e sociais dos indivíduos. (Maria Elizabeth Lanzetta).

As obras do Hospital das Clínicas podem parar, mais uma vez.

Essas obras estão se arrastando desde 1965, e podem sofrer uma nova paralisação se não for liberada, até novembro, uma verba de 75 milhões de cruzeiros. As possibilidades de liberação, confessa o reitor da UFSC, são poucas. Faltam representantes do Estado em Brasília, para fazer pressão sobre a secretaria do Planejamento.

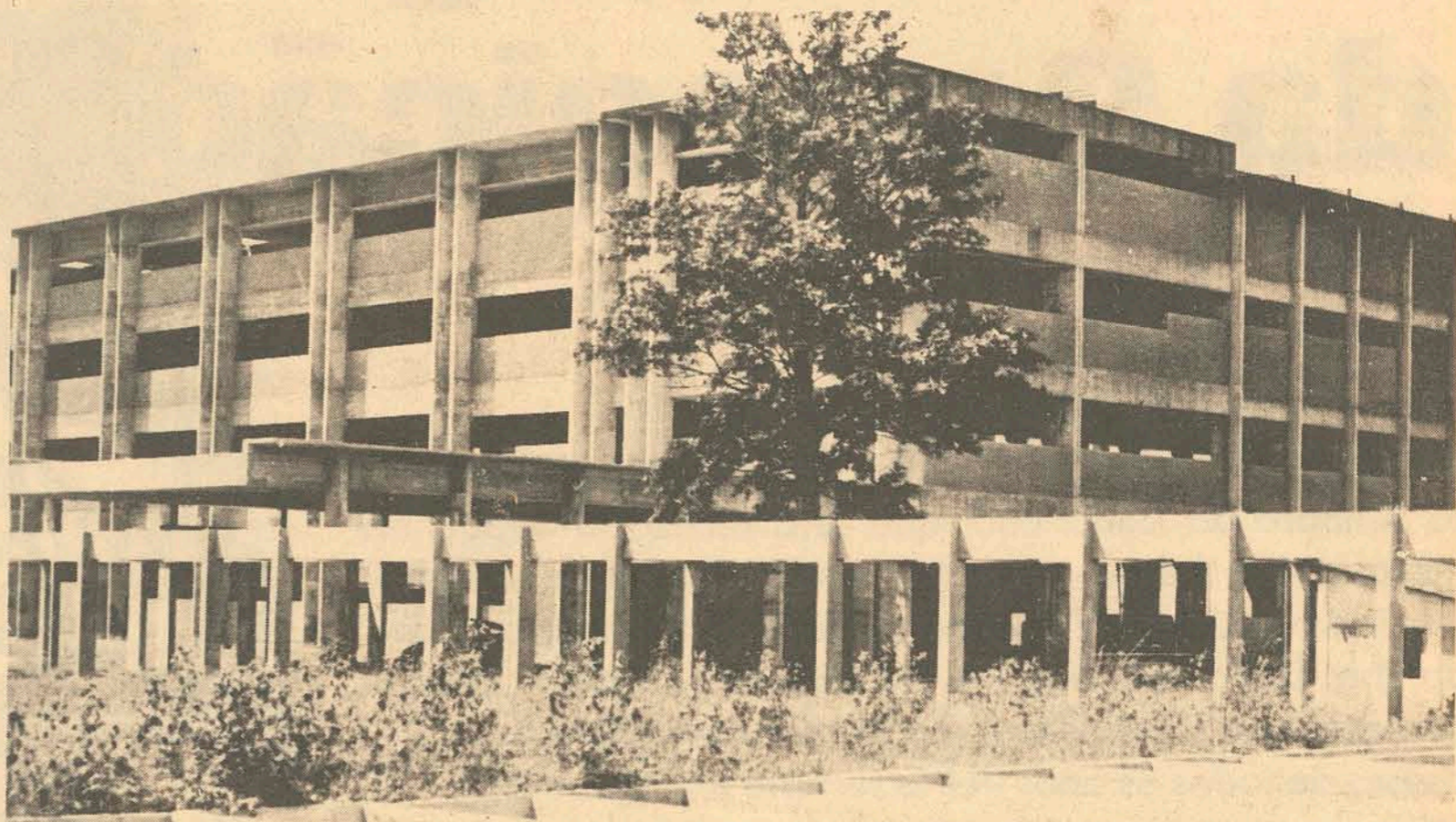

Em funcionamento, o HC da Universidade Federal reduziria o déficit de leitos hospitalares na Capital, onde dezenas de doentes são rejeitados diariamente.

As obras de construção do futuro Hospital Universitário, que em funcionamento melhoraria substancialmente a formação dos médicos em Santa Catarina, suavizando bastante a carência de leitos hospitalares na região da Grande Florianópolis, estão ameaçadas de paralisação. Em entrevista concedida a O ESTADO o reitor da UFSC, Erich Stemmer, informou que se até início de novembro não for liberada a verba suplementar de 75 milhões de cruzeiros, as obras vão parar. Em caso contrário, já em dezembro começa a funcionar o ambulatório e os 120 leitos de ministro do Planejamento, Reis Velloso, endossar a liberação das verbas, são muito escassas. Ele explica porque: "Apesar de algumas autoridades estarem se manifestando junto ao ministério, Santa Catarina é um Estado que não tem respaldo junto a área federal. E o Ministro do Planejamento vai dar prioridade a quem pedir mais. Assim, é necessário que haja uma pressão generalizada por parte das autoridades e da população que haja barulho em torno do Hospital Universitário, que se mostre ao ministro a prioridade do projeto".

OBRAS INTERMINÁVEIS

A história do Hospital Universitário de Florianópolis começou em 1965, quando foi executado o esvaziamento da obra. Entretanto, em 70 o MEC baixou uma portaria proibindo a construção de hospitais desse tipo, porque, além do custo altíssimo, estavam sendo levantados em todo o país, apresentando-se, dessa forma, como um empreendimento vultoso demais para o Tesouro Nacional.

Assim, as obras que estavam com a estrutura de concreto pela metade, foram paralisadas completamente. Até que, em 76, seis dos hospitais já iniciados tiveram ordem para continuar: o de Santa Maria, no Rio Grande do Sul, o de Alagoas, o da Universidade Federal do Rio de Janeiro, o do Pernambuco, Paraíba e o de Santa Catarina. O hospital de Pernambuco teve sua verba toda liberada, por intervenção direta do presidente da Câmara dos Deputados junto ao ministro Reis Velloso. O de Florianópolis, por sua vez, recebeu a verba inicialmente pedida, ou seja, 63 milhões de cruzeiros - dinheiro com o qual, na época, pensava-se em terminar as obras civis, diz o reitor.

"Entretanto", continua, "verificou-se uma concepção inteiramente alterada. Durante este período aconteceu uma mudança substancial no atendimento médico, no ensino médico. De modo que o projeto inicial teve que ser totalmente reformulado. Um total de 37 projetos tiveram que ser refeitos, desde o sistema de funcionamento do hospital até o cálculo da estrutura de concreto. Isto para a adaptação à nova estruturação da medicina, pois hoje se procura reter o paciente no hospital o menor tempo possível, de modo que optou-se por diminuir o número de leitos e aumentar o ambulatório. Os quartos, que inicialmente foram projetados para 30 leitos, passaram a ter de dois a, no máximo, quatro leitos. Isto atende principalmente os segurados da Previdência Social, no mesmo caráter de qualquer

outro hospital. E assim por diante".

VERBAS

O reitor Stemmer contou que somente após a reformulação dos 37 projetos é que se teve conhecimento do custo real da obra. "Levamos um susto, pois necessitávamos não de 60 milhões, mas de 250 milhões".

Há cinco meses foi efetuado o pedido formal para a liberação dos 180 milhões que faltam, com os quais deverá ser concluídas as obras de construção civil. São duas parcelas: a primeira de 75 milhões de cruzeiros, sem os quais, até 10 de novembro, quando acaba a verba liberada em 76, os trabalhos serão paralisados.

Segundo o responsável pela obra, engenheiro David Ferreira Lima Filho, "se o dinheiro do FAS (Fundo de Apoio Social) vier, até maio de 1980 terminamos o hospital. Inclusive, com a liberação da primeira parcela, já em dezembro começa a funcionar o ambulatório da primeira parcela, já em dezembro começa a funcionar ambulatório e um bloco da internação, o que é muito importante porque os estudantes já poderão treinar, e a falta de leitos na cidade, que é crucial, vai diminuir um pouco".

Quanto à possibilidade de se conseguir recursos em outras fontes que não o ministério do Planejamento, Stemmer disse ser praticamente impossível. "O ministério da Saúde não se envolve nestes assuntos. O INAMPS não tem interesse porque tem seus próprios hospitais para construir e reciclar e empréstimos de empresas brasileiras, de todo

modo, precisam do endosso da Secretaria do Planejamento, que é o órgão que terá que pagar. No exterior também é muito difícil conseguir este tipo de recursos, e com o apoio da comunidade é praticamente impossível de se contar para uma obra do calado do Hospital Universitário, pois é muito dinheiro envolvido".

O HOSPITAL

Sobre o Hospital Universitário de Florianópolis, diz ainda o reitor Stemmer: "É colossal, as pessoas não imaginam o que vai ser. Com uma área total construída de 22 mil metros quadrados, o hospital conta com 320 leitos, um centro de emergência que tem capacidade para uma população de 30 mil habitantes, um laboratório de análises clínicas com 540 metros quadrados, maternidade, psiquiatria, unidade de cirurgia, refeitório, farmácia industrial. Enfim, com todas as especialidades de um hospital de clínicas, onde trabalharão perto de 900 pessoas, só no serviço de auxiliar, sem contar com os médicos, estudantes, professores".

O hospital fica exatamente ao lado do local onde está sendo construído o Centro Biomédico, que deverá ser entregue no segundo semestre de 79. Segundo o engenheiro responsável, Ferreira Lima Filho, as obras estão dentro do cronograma traçado, de forma que se as verbas forem sendo liberadas também dentro deste cronograma, até 80 é garantido o término do hospital.

OUTRAS OBRAS

Além do hospital universitário, mais sete obras estão em execução no campus da UFSC. Duas, recentemente acabadas: Imprensa Universitária, onde funcionará a tipografia da universidade e o curso de jornalismo, que terá laboratórios de fotografia, áudio-visual, etc., e um conjunto de três blocos modulados no Ciclo Básico, para aulas de fisiologia, histologia e técnica operatória.

Em fase de acabamento, com entrega marcada para outubro, está o Centro de Educação Continuada e Convivência Social, que abrigará os cursos de reciclagem, o correio, as agências da Caixa Econômica Estadual e Federal, a cooperativa para os acadêmicos, salão de beleza, barbearia e livraria.

Há ainda o Centro Biomédico, o Centro Sócio-Econômico, Centro Tecnológico e o Centro de Educação, que foram iniciados em julho passado e têm previsão de entrega para julho de 79, quando já as aulas de suas faculdades começarão a ser ministradas no próprio campus. Todos os prédios dos quatro centros estão sendo construídos de forma homogênea, diferindo apenas no espaço interno. Esta obra totaliza uma área construída de mais de 22 mil metros quadrados, com um valor de 77 milhões de cruzeiros.



Stemmer: é preciso pressão, é preciso barulho.



O Centro de Convivência Social, em fase de acabamento.

Hoje é o dia do desagravo na Lagoa da Conceição

A procissão de desagravo pelo furto da imagem de Nossa Senhora da Conceição, que será realizada depois da missa das 9 horas, na velha igreja da Lagoa, deverá reunir mais de seis mil pessoas, vindas de todos os pontos da Ilha. Desta vez, não haverá banda de música, nem qualquer outro tipo de animação, como é hábito nas procissões de todos os anos (feitas sempre em dezembro). "Queremos que essa manifestação do povo tenha apenas o significado de protesto", afirmam os organizadores, que já prepararam tudo.



O assunto mais comentado ontem na Lagoa era a procissão de desagravo, a maneira que o povo escolheu para protestar contra o furto (e arrombamento da igreja: "um sacrilégio, uma profanação", segundo o Arcebispo) da imagem da padroeira local: Nossa Senhora da Conceição, talhada em madeira, com 227 anos de existência, uma peça sacra de inestimável valor histórico-cultural-artístico da tradição açoriana. Normalmente uma festa religiosa na Lagoa da Conceição reúne cerca de seis mil pessoas, mas, na procissão de hoje, considerando os motivos, os organizadores esperam um número bem maior. As pessoas que em outras ocasiões visitaram a igreja terão desta vez algumas surpresas e decepções:

As cores alegres dos ornamentos da igreja (panos, principalmente) foram substituídas pelo branco, "sinal de paz, um modo de manifestar o nosso pesar", explicou dona Normélia Vieira Pinheiro, presidenta da Comissão da Coroação de Jesus. E a decepção: mesmo não sendo mais novidade (graças à divulgação que O ESTADO vem dando, desde o furto até os preparativos para a procissão), qualquer visitante ficará desolado com o interior do templo.

"NÃO É FESTA"

No altar-mor, onde antes sentava-se "como uma rainha" a imagem de Nossa Senhora da Conceição, existe hoje um espaço vazio, para onde o povo da Lagoa ainda dirige sua fé e reza na esperança de que a santa padroeira seja encontrada. No teto, que era ornamentado por um lampadário de platina, ficou apenas a parte que prendia o lustre antigo ao forro — ele fora fixado com um cabo de aço, que resistiu à investida dos arrombadores.

Ontem, enquanto tomavam as últimas medidas para a procissão de hoje, diversas pessoas falavam em "exigir" das autoridades uma solução para o caso. A procissão será realizada depois da missa das 9 horas. O delegado da Lagoa e tesoureiro do Conselho Administrativo, sargento da PM Sérgio Vieira, informou que não haverá barracas, bingo, serviço de alto-falante, banda de música ou outro tipo de animação.

"Queremos que essa manifestação do povo tenha apenas o significado de protesto. Será uma maneira de demonstrar publicamente os sentimentos do povo e a procissão não terá o aspecto de festa".

Num desses grupos que comentavam sobre a procissão, alguém, depois de consultar o céu parcialmente nublado de on-

tem, argumentou a respeito das condições do tempo para hoje. Mas logo arrependeu-se do pensamento pessimista e afirmou, cheio de fé: "Não vai chover, porque a santa não deseja. Ela não está aqui mas continua forte".

A motivação era geral, embora diferindo dos demais anos, quando a procissão era realizada no dia 8 de dezembro, ou no domingo mais próximo. E hoje serão colhidos os objetivos da maratona de fiéis: mostrar que o povo da Lagoa não se conforma em ficar sem a imagem da santa padroeira, condenar o ato criminoso dos ladrões, protestar contra a ineficácia das leis municipais de tombamento, além de sensibilizar as autoridades responsáveis pelos trabalhos de investigação.

CONDENAÇÃO

Os ânimos do povo, de certa forma, cresceram com o retorno de dona Ruth Bastos de Oliveira, 51 anos, 14 dos quais dedicados à Igreja. Ela estava em São Paulo quando os ladrões furtaram a imagem de Nossa Senhora da Conceição, o lampadário e um missal antigo, escrito em latim.

Dona Ruth retornou e prometeu dar todo o apoio moral às pessoas que

(ainda) confiam em sua "liderança espiritual", embora esteja afastada do Conselho Administrativo da Igreja da Lagoa. Ela somente ficou sabendo do furto de terça-feira ao ler uma das diversas reportagens de "O ESTADO" quando chegou em Florianópolis. "Fiquei muito triste, apavorada. Em casa, minha filha confirmou tudo".

Mas a ex-presidente do Conselho não se surpreendeu muito, porque previra outros casos, logo depois do primeiro furto às igrejas da Lagoa e de Canasvieiras, no dia 16 de fevereiro. Ela condena as autoridades, que "tombam mas não oferecem segurança". E recorda que "fizemos requerimentos, levamos à Prefeitura, pedindo pessoas para tomar conta da igreja, mas ninguém ligou".

Sempre que fala nas imagens e outras relíquias furtadas, dona Ruth experimenta, além do sentimento de amor e devoção, uma preocupação pelas obras que representam a tradição açoriana. Prova disso é que preocupou-se em procurar os 12 castiçais de madeira que a igreja possuía e foram abandonados.

Cinco ela encontrou enterrados, atrás do templo. "O povo antes não ligava para essas obras açorianas, todas trabalhadas".

ESPERANÇAS

Mesmo concordando que os autores dos dois furtos fazem parte de "uma gang organizada", dona Ruth alimenta a esperança de que "essa imagem grande seja encontrada". Toda de madeira, a imagem de Nossa Senhora da Conceição pesa cerca de 300 quilos. As circunstâncias em que foram praticados os dois arrombamentos leva-a a crer que "tem alguém daqui do nosso meio envolvido".

Sem saber do furto de terça-feira, dona Ruth comentara com algumas amigas de São Paulo o que acontecerá há seis meses. E ficou sabendo que aos colecionadores de raridades, não interessam "as imagens de ares tristes" — as que ficaram na igreja da Lagoa enquadraram-se nessa descrição.

Mesmo lembrando os conselhos do re-

centemente falecido historiador Osvaldo Rodrigues Cabral, que pretendeu preservar as imagens, retirando-as da igreja sem segurança, dona Ruth não concorda com isso. E como alternativa, sugere a venda das obras e o emprego do dinheiro em obras de caridade — "se não tem mais segurança...".

Ela recorda com bastante pesar a época em que os imperadores doavam as obras para as igrejas, "com tanto amor", e lamenta que "hoje não se respeita nem a Casa de Deus". Acha que a procissão ("uma maneira de provar que o povo sentiu") deverá fazer a volta à Lagoa. Somente num ano foi esse o roteiro da procissão. Segundo comentários, o choque quase direto dos fiéis com "mulheres de biquini" (a rua acompanha a praia) fez com que a idéia da volta à Lagoa fosse abandonada.

O povo fala de sua igreja, da sua devoção. E dos furtos.

Desde terça-feira, os dias — que se seguiram ao furto das imagens e outras obras sacras, tombadas pelo Patrimônio Histórico do Município (sem receberem a devida proteção) —, foram de total desolação. A população nativa, formada em quase sua totalidade por pescadores, chorou e lamentou a perda da santa padroeira, principalmente. Aqui, um retrospecto das principais situações (arquivo OE), segundo seus protagonistas:

Dona "Zinha" (Maria Joana Gonçalves), de 76 anos, que reside no segundo pavimento do prédio da delegacia, reporta-se ao passado com muita facilidade (apesar da idade) e recorda o modo como era feito o batismo na igreja da Lagoa da Conceição:

"Uma preta subia o morro com a criança no colo e a Nossa Senhora batizava... Eu sou afilhada da Nossa Senhora. O padre escrevia no papel: Madrinha, Nossa Senhora... Minha mãe foi comadre da imagem três vezes".

Ela conta nos dedos todas as obras sacras furtadas no primeiro arrombamento, quando os ladrões entraram por uma porta lateral, duas imagens de Santo Amaro, uma de São Miguel, a coroa do Espírito Santo, coroa de Nossa Senhora, além de outra santa que ela não recorda o nome. E na última terça-feira, os ladrões, possivelmente os mesmos, arrombaram o teto, entre uma e 2h30min da madrugada, e levaram: imagem de madeira de Nossa Senhora da Conceição, um lampadário de platina e um missal escrito em latim.

A falta de segurança do templo tombado pelo Patrimônio é a principal crítica dos moradores. Dona Perpétua Libânia Videira, de 77 anos, chorou muito durante a semana e lembrou que seu avô, Zeferino Vieira, ajudou a construir a igreja, juntamente com os escravos, numa época em que "todos ajudavam a igreja. Não é como agora, cada um tem seu pensamento".

Sua triste previsão é de que "a fé vai acabar", com a



A procissão de desagravo partirá desta igreja, após a missa.

perda da imagem da Santa padroeira, e teme que "todos nós vamos sofrer...". Quando foram furtadas as primeiras imagens, dona Perpétua ofereceu "dez contos numa promessa... Mas já perdi a fé de encontrar".

O presidente do Conselho, Valmir Belmiro, disse que a procissão com a imagem de gesso nos ombros dos fiéis, "além de ser uma ação espiritual comum, motivará a população para uma solução do problema". Ele também critica as autoridades pela falta de segurança do templo e lembra que quando assumiu, logo depois do primeiro arrombamento, "as portas da igreja estavam em precário estado".

A procissão de hoje, além de representar uma manifestação de descontentamento do povo, significa, em termos materiais, "um protesto pelo valor histórico perdido", segundo Frei Bernardo, da Paróquia da Trindade.

Antes de viajar na sexta-feira, o Arcebispo Metropolitano, Dom Afonso Nie-

hueus, demonstrou sua aprovação para a realização da procissão de desagravo e advertiu mais uma vez: "Se não forem tomadas medidas muito sérias e urgentes, essa quadilha vai limpar as outras igrejas de Florianópolis".

Ele também critica a Prefeitura, por redigir leis de tombamento, sem contudo oferecer segurança para os templos tombados. Também o descuido com a conservação foi outro detalhe lembrado pelo Arcebispo.

Dom Afonso adiantou que a próxima medida a ser adotada pela Cúria Metropolitana (Secretaria Executiva da Diocese), será saber o que a prefeitura, junto com as igrejas tombadas, poderia fazer para garantir a segurança das imagens e evitar novos furtos. Ele concorda que é uma quadilha organizada, que já furtou "o mais precioso" de nossas igrejas.

As soluções que Dom Afonso Niehueus aponta são: policiamento frequente, velha reivindicação, ou então retirar todas as obras para um local seguro.

ECONOMIA PRA VALER NA

EXPLOSAO DE OFERTAS

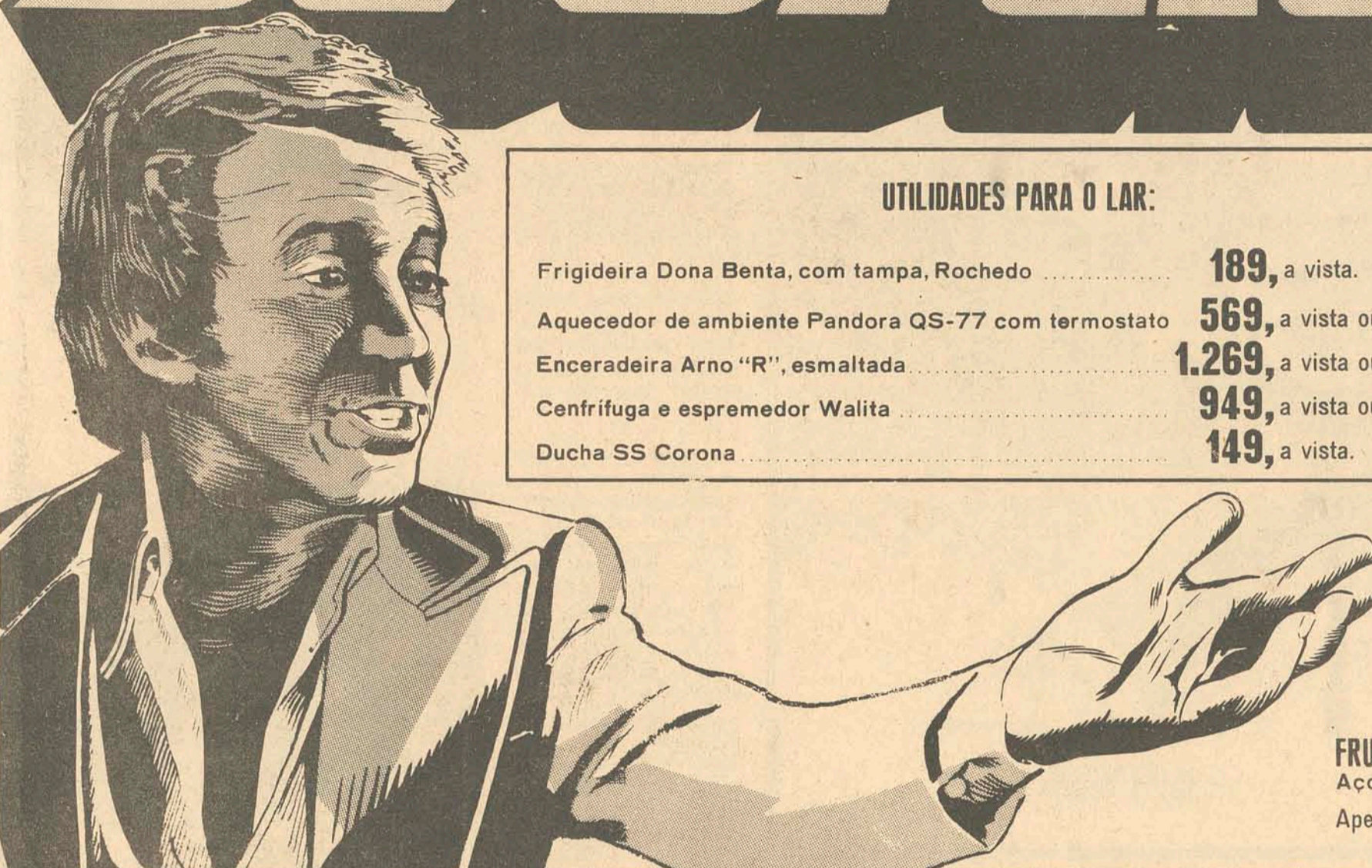

UTILIDADES PARA O LAR:

Frigideira Dona Benta, com tampa, Rochedo	189 , a vista.
Aquecedor de ambiente Pandora QS-77 com termostato	569 , a vista ou 6 x 119 , mensais.
Enceradeira Arno "R", esmaltada	1.269 , a vista ou 12 x 156 , mensais.
Cenfrifuga e espremedor Walita	949 , a vista ou 12 x 117 , mensais.
Ducha SS Corona	149 , a vista.

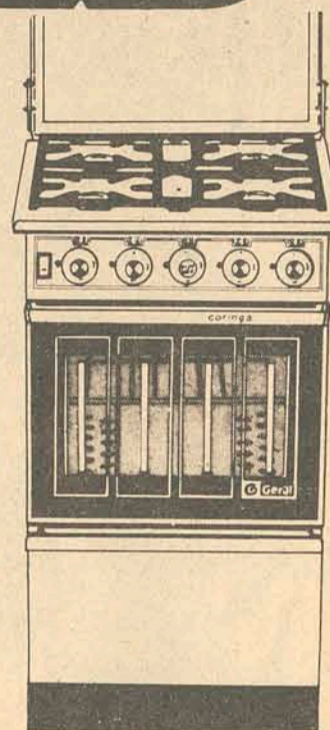

FOGÃO GERAL CORINGA LUXO
Apenas **1.759**, a vista
ou **18 x 167**, mensais.



FRUTEIRA OLINDA
Aço inox Meridional 18/8.
Apenas **229**, a vista.

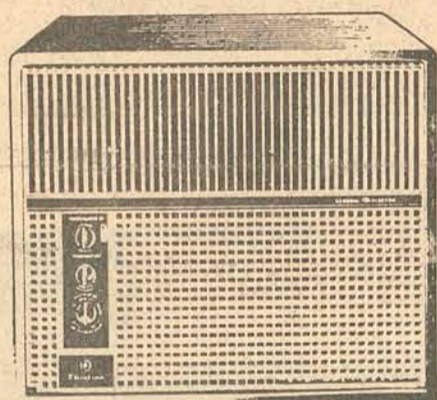

CONDICIONADOR DE AR GE
11.000 BTUS. Quente e frio.
Modelo GCH-5011.
Apenas **7.559**, a vista
ou **18 x 719**, mensais.

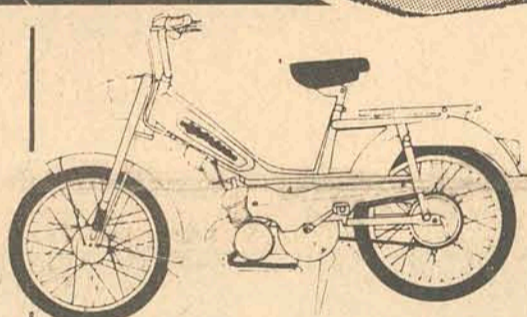

CICLOMOTOR MOBYLETTE CALOI 50
Apenas **13.600**, a vista
ou **24 x 1.088**, mensais.

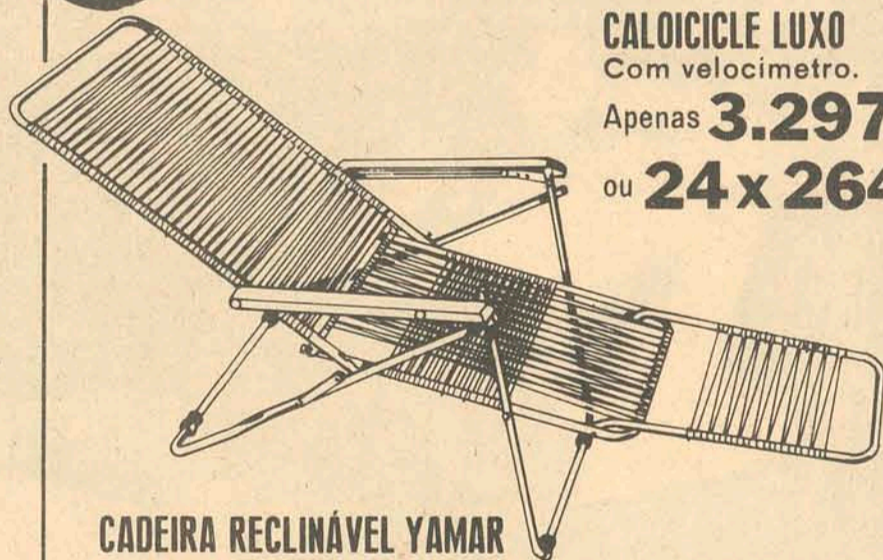

CADEIRA RECLINÁVEL YAMAR
Para camping ou praia, modelo
Soneca, super-luxo, cromada.
Apenas **670**, a vista.

CALOICICLE LUXO
Com velocímetro.
Apenas **3.297**, a vista
ou **24 x 264**, mensais.

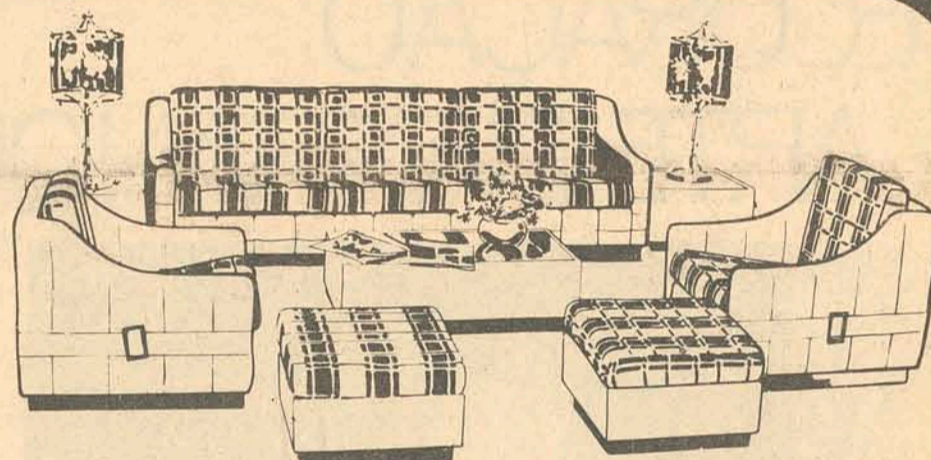

CONJUNTO ESTOFADO SESQUI
8 peças, belíssimos padrões.
Apenas **7.990**, a vista
ou entrada de **799**,
e **24 x 575**, mensais.

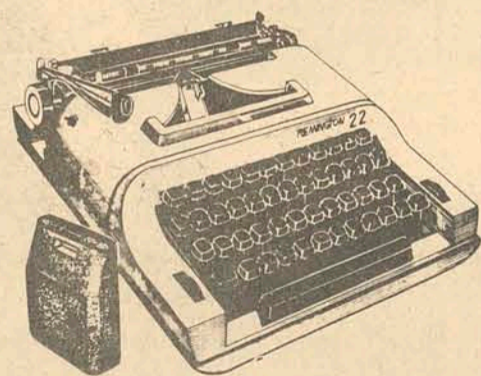

MÁQUINA DE ESCREVER REMINGTON
RM-22, portátil, com tabulador.
Apenas **2.790**, a vista
ou **24 x 223**, mensais.

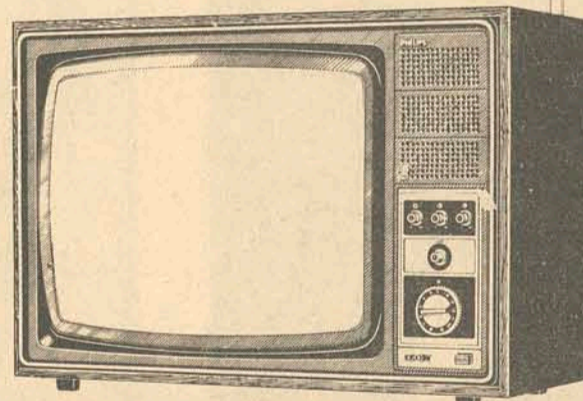

TV PHILIPS A CORES
47 cm.
Apenas **12.990**, a vista
ou entrada de **1.300**,
e **24 x 935**, mensais.

DORMITÓRIO ESPACIAL MOVAL
Em caviuna, para casal,
guarda-roupas com 5 portas.
Apenas **5.440**, a vista
ou **24 x 435**, mensais.



RÁDIO TRANSRECEPTOR TOKAY
23 canais, 12 volts, 5 watts.
Apenas **4.776**, a vista
ou **15 x 477**, mensais.

COLCHÃO PIRASPUMA
Para solteiro.
Apenas **295**, a vista.

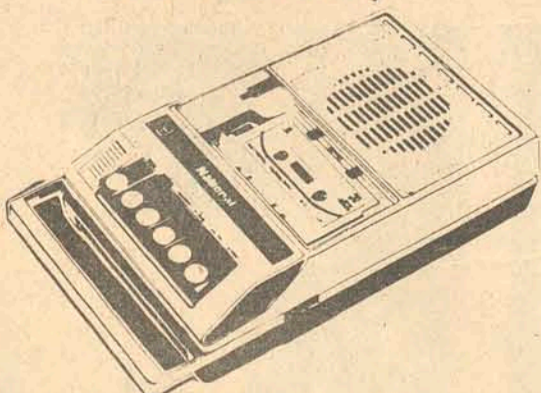

GRAVADOR NATIONAL
Pilha e luz.
Microfone embutido.
Apenas **2.990**, a vista
ou **18 x 284**, mensais.

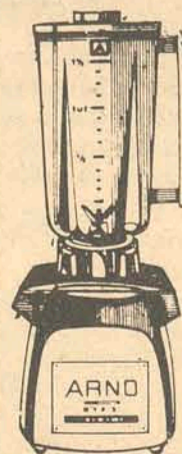

LIQUIDIFICADORES
Arno - Walita - Britânia.
Vários modelos a escolher.
NOSSA SUGESTÃO:
LIQUIDIFICADOR ARNO "LR"
3 velocidades.
Apenas **549**, a vista
ou **6 x 115**, mensais.
Excelentes descontos também
nos demais modelos!

REFRIGERADOR BRASTEMP SUPER-LUXO
280 litros.
Apenas **4.990**, a vista
ou **24 x 399**, mensais.

TV COLORADO PORTÁTIL
44 cm.
Apenas **3.890**, a vista
ou **18 x 369**, mensais.

PREFIRA HM E GANHE 8 CHEVETTE E 8 GELADEIRAS GE

LOJAS HM Hermes Macedo

100 LOJAS DO RIO GRANDE AO GRANDE RIO

AS SANDÁLIAS SENSUAIS DA PRIMAVERA E VERÃO

Eloá Miranda

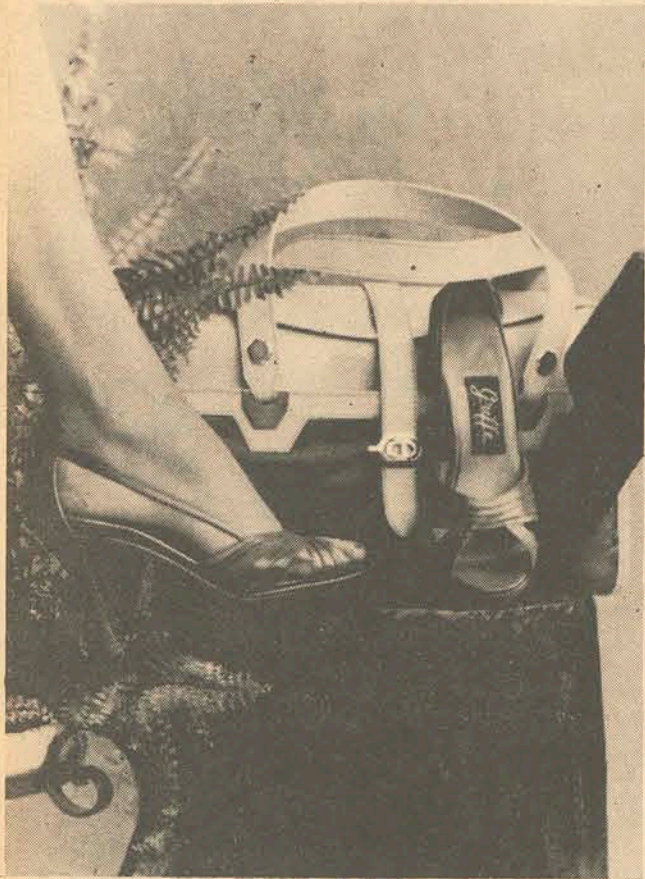

Os saltos bem altos e as tirinhas fazem as pernas mais bonitas.

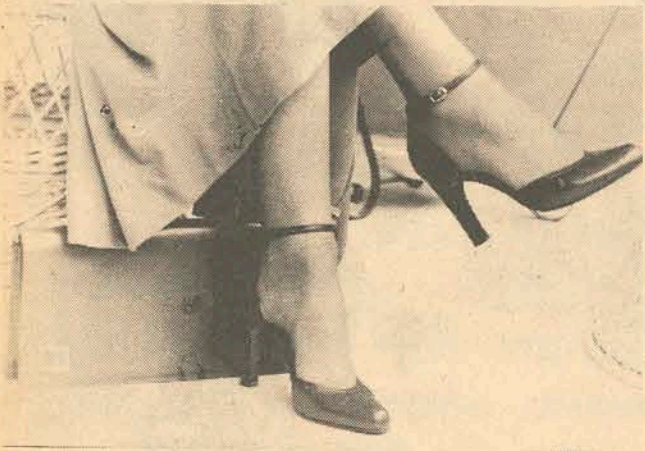

As pulseirinhas dão o toque de sensualidade.



A palhinha italiana, a vedete do verão.

Para as estações mais quentes, em termos de sapatos é que eles tornam as pernas mais bonitas. Sandálias sensuais, com correntinhas, tirinhas de couro e pulseirinhas concorrem para tornar a mulher mais feminina e bonita.

Os saltos são bem finos e bem altos, atingindo até o salto 11. As plataformas caíram de vez e a novidade vai ser o acrílico. Saltos altos e transparentes, tamanquinhos totalmente em acrílico, com tirinhas no peito do pé.

As cores são claras, e os tons em cru continuam firmes, e se mantêm também todas as variações de marrom, bege e pinhão.

Para as festas, continuam as sandálias douradas e prateadas, mas quem vai ganhar mesmo serão as sandálias em verniz.

A primeira vai manter as semi-sandálias, ou seja, aquelas sandálias só abertas na frente e no calcanhar. Essas sandálias são muito práticas pois podem ser usadas até nos dias mais quentes. As meias soquetes se mantêm e principalmente com as sandálias bem altas e sofisticadas. A palhinha italiana está cada vez fazendo mais sucesso. E tudo isso pode ser encontrado na mais bonita e nova loja especializada em sapatos e bolsas da cidade: a GRIFFE, no Aderbal Ramos da Silva.



A bolsa executiva. Ideal para a mulher que trabalha fora. É cheia de compartimentos, para a máquina de calcular, para as canetas, para os papéis. Realmente sensacional.



Sandálias sofisticadas com meias soquetes, o contraste que agrada.

DECORAÇÃO: A ARTE DA TRANQUILIDADE



Os detalhes em prata, como esta baixela Christophe, encantam qualquer ambiente.



Um banco antigo, com almofadas em seda adamascada, tendo ao fundo uma tapeçaria Gobelin, contrasta com o porta plantas ultra-moderno em acrílico.

A decoração de uma casa ou um ambiente é sempre motivo de excitação para todos os seus habitantes. A grande gama de opções atuais, os novos materiais lançados no mercado, as peças antigas e o gosto de cada um, formam um grande leque. E para um pequeno conselho, procuramos alguém que entenda profundamente do assunto: Alicinha Damiani.

E ela diz que "a decoração tem que ser feita na medida em que traz tranquilidade interior. Não importam peças caras, e mesmo as condições arquitetônicas da moradia. Mesmo num chalé, pode-se construir um ambiente encantador.

"A vida atual, continua Alicinha, é cada vez mais tumultuada e por isso, a casa de cada um passa a ser o lugar de descontração. É onde se pode encontrar um pouco de tranquilidade".

E na verdade, a decoradora tem que ser, além de uma técnica, uma psicóloga prática, aquela que consegue captar os anseios, o espírito de quem vive no ambiente e tornar realidade essas aspirações e fantasias, sem perder o contato com o real. A decoração faz parte de um mundo infundável em que a pesquisa é permanente e a atualização não pode parar. Por isso fomos procurar Alicinha, que na sua loja GARAGE tem um mundo de novidades e sempre a solução perfeita para qualquer ambiente.

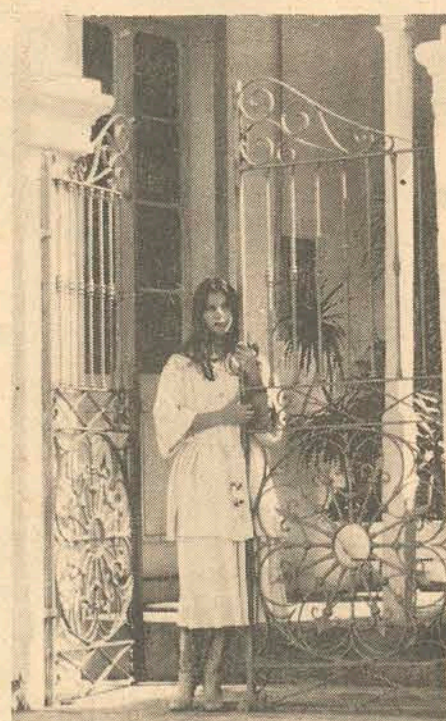

A decoração começa no pátio de sua casa.



Para o jardim, banquinhos em madeira e ferro de tipo antigo, a mesinha guarnecida de plantas, esses verdes indispensáveis em qualquer ambiente.

Filatelismo

Teixeira da Rosa

SANGUE É VIDA — Que, em determinadas circunstâncias, um bocadinho de sangue representa salvação de vidas em risco de perecer, é fato comumente conhecido. Por isso, dia a dia se aprimoram meios tecnológicos para captar, conservar o sangue humano, cuja doação é sempre incentivada pelos mais diferentes meios. No Brasil já foi instituído o Dia do Doador Voluntário de Sangue, em 1968 (25 de novembro). Em homenagem a ECT emitiu um selo multicolor do valor facial de Cr\$ 5,00.

Grupamento Leste, mais dois sargentos e quatro soldados. Eram todos voluntários que ali se encontravam para doar seu sangue, tendo em vista contribuir, tanto para uma obra benemerita quanto para maior brilho da Semana do Exército, cuja comemoração se iniciava. Um ponto alto da notícia e que temos prazer em destacar é o de que a campanha de doação de sangue não ficará limitada à já referida: irá prosseguir diariamente, com a cooperação de oficiais e soldados de diversas unidades.

Nossos aplausos aos doadores de sangue parabéns aos drs. Daniel Del Rio e Ney Gonzaga, Diretor e Superintendente da Fundação Hospitalar. **LEILÃO** — Recebemos da Associação Filatélica de Santa Catarina, sita à rua dos Ilhéus, Edifício Jorge Daux, sobre loja, a nota que abaixo vai estampada acerca da realização de dois Leilões que serão efetuados nos dias 2 de setembro e 28 de outubro. A entrega do material para o leilão do dia 2/9 deverá ser feita até o dia 28/8. Será um leilão misto — de selos, moedas e cédulas, sem emissão de lista prévia. Cada interessado poderá inscrever-se com. até 20 lotes. A entrega do material filatélico (somente filatélico) para o segundo leilão, dia 28 de outubro, poderá ser feito

até o dia 15 de setembro; não há limite de lotes. Será efetuado por correspondência. Haverá distribuição prévia de listas com relação do material. As demais condições estabelecidas pela AFSC foram as seguintes:

a) poderão participar das vendas todos os associados em dia, com o pagamento de suas mensalidades; b) dos vendedores será solicitada uma contribuição de 5% e 10% (conforme o caso) para atendimento de despesas; c) o lance mínimo é estabelecido pelo proprietário do lote; d) para o leilão de 28 de outubro somente serão aceitos lances por cartas — não haverá lances no decorrer do leilão — os que derem entrada na sede da Associação até às 12 horas deste dia, depois de classificados, concorrerão, através de um "defensor", ao leilão "ao correr do martelo"; e) não serão considerados lances inferiores ao "lance mínimo" indicado na lista; f) para os adquirentes de outras cidades, será comunicado, no prazo de 5 dias, o resultado de seus lances; g) o adquirente, ao receber a comunicação de seu arremate acrescido de frete ou porte de Correio, deverá efetuar o pagamento imediatamente, através de ORDEM BANCÁRIA por TELEX, Vale Postal ou Cheque COMPRADO ou VISADO, pagável em FLORIANÓPOLIS. Recusam-se cheques simples, a cobrar ou pagável em outra Praça; h) Outras e me-

lhores informações poderão ser obtidas na Sede Social (telefone 22-2748) ou pessoalmente com o Sr. José Ferreira da Cunha, diariamente, no horário das 8 às 18 horas. **AGÊNCIA FILATÉLICA DE SÃO JOSÉ DO RIO PRETO** — Do Sr. José Mário Aleixo, Diretor Regional de São José do Rio Preto, SP, recebemos comunicação de que para melhor atendimento dos filatelistas a Agência Filatélica da mencionada cidade passou a funcionar em novas instalações à rua Voluntário de São Paulo, nº 3063, onde mantém atendimento especial, exclusivo a filatelistas. Parabéns, filatelistas de São José do Rio Preto. Cumprimentos, Sr. Diretor Regional. **ROCEX** — Sob este título, realizou-se este ano uma Exposição Internacional de selos em Taipei (Taiwan), na China, no mês de março, dos dias 20 a 29. Figurou entre os expositores um de nossos estimados amigos, o brasileiro Heitor Sanchez, que obteve como premiação uma bonita medalha de bronze. Ao filatelista agraciado pelo seu trabalho e esforço em concorrer, deixamos aqui felicitações e um afetuoso abraço. **CORRESPONDÊNCIA** — Qualquer nota, comentário ou sugestão deverá ser encaminhada para Teixeira da Rosa — Caixa Postal, 304 — 88.000 — Florianópolis — Santa Catarina.

Indaial - 37o. Exposição do KCSC

Tivemos em Indaial, no último final de semana a 37ª Exposição Canina Nacional, promovida pelo Kennel Clube de Santa Catarina. O local escolhido (se não fosse a surpresa da instabilidade do tempo) poderia ser considerado como um dos mais bonitos e aprazíveis. O tempo de forma nenhuma corrou o esforço empreendido pela Diretoria do KCSC. A pequena chuva no início dos julgamentos tornou-se apenas suportável (no entanto incômoda), porém ao adentrar no julgamento do IV Grupo a garoa transformou-se em chuva, fazendo com que os últimos Grupos fossem julgados no salão de baile da Sociedade Recreativa de Indaial, que não era de fato um local que apresentava muitas condições para isto, porquanto o seu piso era de um taco muito liso, prejudicando desta forma a movimentação dos espécimes. No entanto a Exposição no computo geral correu de forma tranquila, inclusive vislumbramos na maioria dos expositores uma satisfação, compreensão e harmonia, que à muito já não víamos em pistas catarinenses. Não podemos portanto, deixar de cumprimentar a dupla formada pela Diretoria do KCSC (presidida por Adauto Mansour) e pela Prefeitura Municipal de Indaial (Alcaide Vitor Peters) por mais um evento que veio a engrandecer a cinofilia catarinense.



MELHOR DA EXPOSIÇÃO — CH URUG, GR CH ESP, Aylo Landell de Moura, criação de Iraldo Alves e propriedade de Comendado Solomão. O cão da raça Doberman é apresentado pelo "handler" Carlos Fernandes. (Porto Alegre).



RESERVA DA EXPOSIÇÃO — o Miniatura Pinscher, GR CH Sheik da Dança de Avis, criação de Virginia Ristori e propriedade de Aldy Maria Brandão Michels Brito. (Blumenau)



Terceiro Lugar — IVI de RESENDE, criação de Marisa Rodrigues e propriedade de Maria Clara Gomes Sfera. O espécime da raça Poodle Miniatura é apresentado pelo "handles" Carlos Fernandes. (Porto Alegre)



QUARTO LUGAR - Pointer Inglês, SIR LANCELOT DE WERNEK, criação do Canil Wernek e propriedade de Aldo Martin. (Lages).



Melhor do IV Grupo — Schnauzer Miniatura, CH Jochen v Schauzemburg. (Blumenau)

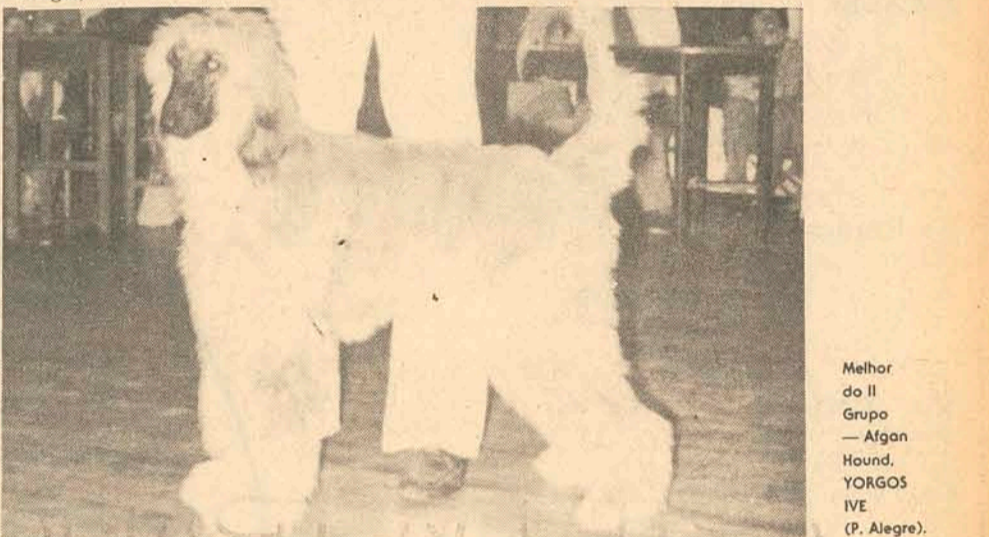

Melhor do II Grupo — Afghan Hound, YORGOS IVE (P. Alegre).

Estrado Industrial Goyana.

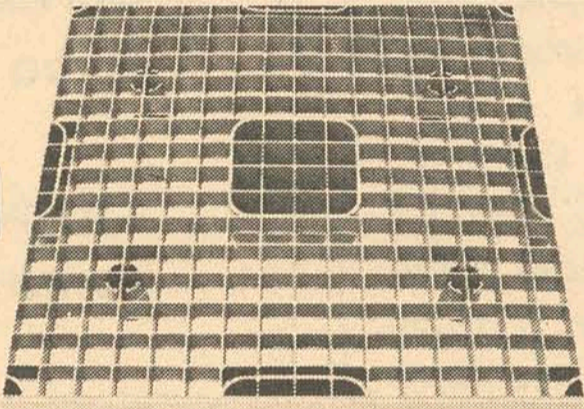

A Base Econômica da Estocagem.

Resistente como nenhum outro, o Estrado Industrial Goyana tem construção compacta. Sem lascamentos, desancas ou deslocamentos de ripas e sem frestas para depósito de sujeira. Com peso e dimensões inalteráveis, ideais para o manuseio, lavagem e desinfecção. Protegendo melhor o estoque contra umidade, mofo, variações de temperatura, choques elétricos, fungicidas e agentes químicos. Além disso, é ideal para câmaras frigoríficas e demais áreas pois a altura dos pés e a rede de faixas cruzadas permitem constante aeração e melhores condições higênicas.



2 tamanhos: 950 x 750 mm e 803 x 803 mm. Alturas: 82 mm e 160 mm (base dupla)

Não improvise mais. Preencha seus estoques sobre o Estrado Industrial Goyana. A base moderna, segura, prática e econômica da estocagem já está à sua disposição.



GOYANA S.A. - Indústrias Brasileiras de Matérias Plásticas
Via Antropiaçu, Km 15, CEP 0516 - São Paulo - SP
PABX (011) 260 4822 - Telex 1123816 GOYA BR
Cx Postal 11 715 - End. Telex "INDUSPLAS"
Filial Rio de Janeiro
Av. Bona Mar, 216, 4. and. CEP 20 000 - Rio de Janeiro - RJ
Tel. (021) 242 3210 a 242 3096 - End. Telex "MATEPLASTICA"
Coordenadora Norte/Nordeste
Rodovia BR 101 - Km 303 - Cabo - PE - CEP 54 500
Tel. (081) 221 0216 - Telex 811069 PLAG
REPRESENTANTES EM TODO O BRASIL

14.03.07.78

Ele é um profissional, conhecedor profundo daquilo que faz, tem boa aparência, é simpático, envolvente, insistente, um perfeito cavalheiro. Ele é um personagem muito importante para você e também para o desenvolvimento de toda uma comunidade. Já pensou se você tivesse um imóvel para vender e ele não existisse para oferecê-lo aos diversos possíveis compradores. Já pensou se você quisesse comprar um apartamento, casa, ou terreno e tivesse que sair por aí à procura dos donos, pedindo licença para dar uma olhadinha. Já pensou quanto desagradável seria, se você tivesse que pedir redução no preço ou melhores condições de pagamento para aquela mansão que sua esposa escolheu; Já pensou se você fosse investidor do ramo e tivesse você mesmo que procurar as melhores opções para aplicar o seu dinheiro. Você ficaria louco. Ele não! Ele é o verdadeiro elo entre você e os seus negócios imobiliários. Ele vai, ele volta, ele conversa, ele discute por você, ele se vira, ele insiste e não desiste, até ver um vendedor feliz, um comprador satisfeito ou um investidor recompensado. Ele é o corretor de imóveis e hoje não conte com ele, pois seria o cúmulo querer que ele trabalhe no seu próprio dia, ainda mais sendo domingo. Mais mesmo assim, se você precisar dele, ele está a sua disposição em casa, nos clubes, nos jogos de futebol ou nos plantões de venda.

HOJE NAO!

A VOCES NOBRES GUERREIROS DA CIESA, A. GONZAGA TERRAL, VISAO, PREDISOL, PREDIBENS, RÉGIS, BRGNOLLI, SÃO FRANCISCO. ADBEL SANTA CLARA, SETA, BERCATON, SUVEC. E EM ESPECIAL AOS CORRETORES DA NOVA ERA, OS NOSSOS CUMPRIMENTOS.

27 DE AGOSTO DIA DO CORRETOR DE IMOVEIS



OFERTA EVINRUDE ALUMAR

Aproveite agora... é por pouco tempo!

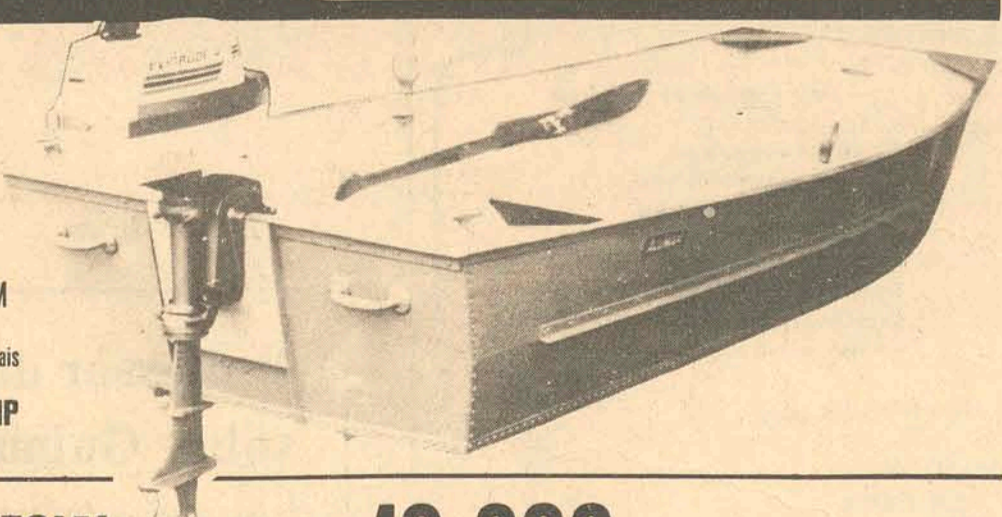

CHATA ESPECIAL C-300 HM
3,00 x 1,15 x 0,37 m
34 kg - 2 bancos - ferragens normais

MOTOR EVINRUDE 4HP
Modelo Euro-4

OFERTA ESPECIAL PARA O CONJUNTO: apenas **18.299,** a vista

GRÁTIS! Prefira HM e GANHE 8 CHEVETTE e 8 Geladeiras GE

LOJAS HM Hermes Macedo

100 LOJAS DO RIO GRANDE AO GRANDE RIO

Abrimos hoje nossas colunas para os poetas de Orleans, uma pequena cidade nas encostas da serra, mas com tradição e movimentação culturais superiores a qualquer outra cidade do Sul de Santa Catarina. Por falta de espaço, as ausências de *Primeira Leitura* e *Cartas*. Correspondência para Caixa Postal 139 — 88.000 — Florianópolis-SC.

Informação e CULTURA

Por
Laudelino Santos Neto e
Maristela Wagner.

N.º 75

Consultores Alcides Buss (FURJ), Amaline Boulus Issa Mussi (FESSC) e Celestino Sachet (UFRRJ). Correspondentes: Cláudia Chaves (Rio de Janeiro), João Afonso da Silveira de Assis (Londres), Lourenço Cazzaré (Brasília), Mauro Lima (Salvador), Raimundo Caruso (México), Ricardo Rocha (Belo Horizonte) e Vera Costa (Porto Alegre).



Exerce suas atividades profissionais em Orleans onde é professor e Presidente do Conselho Municipal de Cultura. Esteve na Argentina nos anos de 1967 e 1968 onde estudou no "Centro de Traduciones de Idiomas Etranjeros" (Mendoza).

Valdemar Mazurana

POESIAMOR

VIVO
SINTO
RESPIRO
IRRADIO

N'auréola da face
Nas curvas da mão
No andar envolvente
No olhar

Alegre
Triste

Ao forasteiro

Das colinas
De São Terra
Na nudez
Da guerra

Que envolve
Devolve
Ao infinito
Do Tudo-Nada

Dos nêutrons ao cosmos
Ao intelectual
Ao servil
Ao sensível

Da forma e da cor

POEIRA
POEIRA
POEIRA

POESIAMOR!

A Fome

Luiz Carminati

Vi nos cabelos pardos,
Esparsos, mal penteados...
...Vi no olhar perdido,
Num piscar muito sofrido
De um jovem pai de família...
...Vi muitas mãos pedintes,
Unhas mal aparadas, toscas,
Trêmulas até, bem que vi...!
Vi o coração enfraquecido
Em corpo de jovem perdido
No meio de "ilusões fantásticas"...
...Vi na alma as amarguras,
Nos pés a mancha da estrada
Que faz a muitos a meta...!
Vi no sorriso perdido
Um to esquivo e pateta
De uma vida abandonada.
Por fim vi a responsável,
Por fim descobri seu nome
E o próprio rosto: era a fome !!!

Nasceu em Orleans,
tem diversos poemas
publicados por jornais
do sul do Estado
É técnico em Contabilidade,
aluno da FESSC.

Poema

Cornélio Dall'Alba

O boi puxou o carro
O carro puxou a estrada
A estrada trouxe gente
O boi ficou atrás
E o carro passou na frente
A estrada ficou comprida
O homem puxou um cigarro
E envelheceu
De repente.



Formado em Viterbo,
na Itália,
Cornélio Dall'Alba
atua no
magistério de Orleans.

Canto para ver o bloco passar

Sueli Mazurana

Luzes
Tambores
Amores
Temores

Frenezi
saracotejos
cotejarás
sassaricando
ricos sacis
erichando.

Presente
sente
Presente
sempre.

Universo
único

verso.

Cosmonauta
como

nada.

Nada.

Carne
erótica
erro de ótica

Vale a Carne
CARNAVAL.

Formada em Letras pela FESSC de Tubarão,
exerce o magistério em Orleans.
Já teve vários trabalhos publicados,
inclusive aqui na
Informação e Cultura.
Está preparando um livro de poemas,
para lançar breve.

Árvore da Vida

João Leonir Dall'Alba

Padre Josfino formado em Teologia em Viterbo, Itália. Formado em Letras Estudante de Administração Escolar. Fez curso no Chile e em São Paulo. Fundador do Museu Conde D'Eu, Diretor do Colégio Estadual Terezinha Cascaes e do Instituto São José. Idealizador e fundador da Fundação Educacional, Barriga Verde. Sempre exerceu o magistério. Historiador publicou "Pioneiros nas Terras dos Condes" e "No Vale do Braço do Norte". No prelo, "Laguna Antes de 1880".

Sou o agora de mil eras!

Sou todo o meu passado.
Sou prótons e elétrons,
Sou nêutrons em explosão.
Sou átomo e matéria.
Sou todo o universo,
Com seis bilhões de anos
De contínua evolução.

Sou o agora de mil eras!

Albumina e proteína,
Meu ser é protoplasma,
Bactérias e metaplasma,
Antibió sou e peixe.
Nem estranho no meu ser
Moluscos e vermes
Crustáceos e anelídeos.
Isentos e aracnídeos.

Sou o agora de mil eras!

Sou espécies já extintas.
Sou réptil e sou suário.
Primata e placentário.
Sou homem.
Sou homem plenitude.
Sou dez mil anos de homem.
Sou criança e adolescente,
Sou adulto envelhecendo.
Relativo e peregrino.

Sou o agora de mil eras!

Sou a água e sou a fonte.
Sou o mais, sempre mais.
Sou a vida, toda a vida.

Sou o agora de mil eras!

Professor da USP fala sobre Guimarães Rosa

O professor José Carlos Garbuglio, da Universidade de São Paulo estará ministrando esta semana em Florianópolis - do dia 28 ao dia 1º de setembro um curso sobre Guimarães Rosa.

O curso, que se destina especificamente aos alunos da pós-graduação em Letras, da UFSC mas que poderá ter a participação de outros interessados se desenvolverá na sala 100 do Centro de Comunicação e Expressão no horário das 14 às 18 horas.

A programação prevê para o dia 28, palestras sobre a posição de Guimarães Rosa na novelística brasileira. No dia 29, será analisado o conto Burrenhão Pedrés, do livro Saragana, o mesmo acontecendo no dia 30 quando será abordado o conto São Marcos, do mesmo livro.

No dia 30, será analisado o conto Augusto Matraca, também de Saragana e no dia 31 será a vez do conto o Recado do Morro, do livro Urubuquaquá no Pinhém. No dia 1º de setembro serão feitas considerações sobre "o Cara de Bronze" e sobre o romance Grande Sertão Veredas.

Ugo Castellana



A manequim Liz, usa modelo assinado por Christian Dior

Rui Neves, relações públicas do Lira Tennis Clube, está em atividades com a programação da noite de gala com apresentação das debutantes dia 6 de outubro. O ator Carlos Augusto Strazzer, estará presente a tão esperada noite de gala.

x-x-x

O industrial e Sr. Harry Lindener, um casal elegante da sociedade de Joinville, em sua residência recebeu convidados para comemorar aniversário de Vera.

x-x-x

O professor Flávio Ferrari já reassumiu a congregação da Academia do Comércio de Santa Catarina.

x-x-x

Recebendo cumprimentos pela eficiência de sua equipe de trabalho na realização do Encontro Panamericano realizado em nossa cidade, a Sra. Eliana Cherem.

x-x-x

Marcado para o dia 27 outubro, a cerimônia do casamento da bonita Maria Helena Gottardi e Anastácio Kotzias. O assunto em sociedade é que o acontecimento será uma verdadeira parada de beleza e elegância.

x-x-x

No salão nobre do Palácio dos Despachos, o secretário dos Transportes e Obras, Nicolau Fernando Malburg, assinou convênios com prefeituras do interior do Estado.

x-x-x

Ana Rosa Haiat, divulgadora da Arte Moderna Nacional e verbete no dicionário brasileiro de artes plásticas, traz do Rio de Janeiro, valiosas telas de Di Cavalcanti, Carlos Scliar, Maria Leontina, Quirino Campofiorito, Sigaud, Newton Resende, para uma exposição de pintura dia 30, no salão nobre do Palácio.

x-x-x

Paulo Pizarro, presidente nacional da Associação Brasileira de Treinamento e Desenvolvimento em Brasília, participou do III Encontro de Gerentes de Recursos Humanos.

x-x-x

Uma exposição de equipamentos e armamentos utilizados pelo exército, foi inaugurada por autoridades no Instituto Estadual de Educação. Teve presente a cerimônia, o general José Maria de Toledo Camargo, coronel Luiz Carlos de Avelar e Secretário Salomão Ribas Júnior.

x-x-x

O presidente da Assembléia, deputado Waldomiro Colautti

O presidente da Assembléia Legislativa, deputado Waldomiro Colautti, em seu gabinete no Palácio Barriga Verde, recebeu a visita oficial do Cônsul Geral da República Federal da Alemanha, Sr. Hans Georg Fein.

dência do professor Arrigo Raia, da Universidade de São Paulo.

Rita Meirelles e Roberto Santos, estão nos convidando para a cerimônia de seu casamento, dia 2 às 18 horas, na Capela do Colégio Coração de Jesus.

Gina e Milton Del Corona em sua residência receberam convidados para um grande jantar. Foi notada a presença dos casais: Raquel Douglas Mesquita, Regina e Odilon Silva, Lelia e José Arthur d'Acampora, Stela e Raimundo Vieira.

O casal José Peressoni

Por motivo do 15º aniversário de sua chegada ao Brasil, um grupo de amigos de Ugo Castellana, liderados por Sarah e Maurício Kus, oferecem um coquetel em sua homenagem, na boite Carumuj. Ugo Castellana veio ao Brasil à convite da Fenit com um grupo de costureiros famosos para participar de uma série de apresentações naquela feira de moda. Entre outros vieram, Emilio Pucci, Ungaro e o próprio Ugo Castellana, que ficou tão encantado com o Brasil, que resolveu fixar residência em São Paulo. Hoje, Ugo Castellana ostenta, com orgulho, o título de um dos mais importantes costureiros brasileiros, como ele próprio faz questão de frisar.

Em Blumenau, a Galeria de Arte Ki-Kriei, está expondo trabalhos de artistas da ilha. Entre eles, Carlos Magno, Ivo Silva, Dircéa Binder, Aldo Beck, Loro, Atila Ramos, Tomazini, Nildo Martins e Vanderlei.

A psiquiatra norte-americana Elizabeth Kubler Rossque, chega a São Paulo dia 1º próximo para participar do 5º Congresso Mundial de Collegiu Internationale Chirurgiae Digestivae. A promoção está sob a presi-



Ugo Castellana



O presidente da Assembléia, deputado Waldomiro Colautti

betto stodeck

Uma carta destinada à polêmica

"Caro Betto, a polêmica carioca lançada pelo Fantástico no domingo último, sobre o fanático padre Olavo, não sei se você sabe, tem a sua versão catarinense.

Uma provinciana e pacata cidade do sul do Estado é sufocada há mais de 20 anos por um padre que não se chama Olavo mas que também não é santo. (Ele está competindo com o Alfredo Stroessner pra ver quem fica mais tempo no poder!). Isso de pôr os fiéis pra fora da igreja, é fchinha!... Ele esculaça mesmo! Criações (que ficam com os olhos arregalados e traumatizados sem entender nada), moças, senhoras, homens e rapazes, sem distinção. As razões são as mais variadas: maquiagem, tudo... Ninguém pode ficar nos fundos da igreja, perto da porta, pois segundo ele, é lugar do demônio!!!

E os sermões de funeral... Se alguém não teve um passado muito limpo, ele entrega mesmo! Nem respeita o luto dos entes queridos. O defunto então, nem se fala. E uma covardia.

Ele é da opinião que a sociedade local está ameaçada pelas idéias dos jovens que vão fazer curso superior em centros maiores e voltam pra perturbar... Pois é, Direitos Humanos. Um assunto tão em pauta no momento.

Utilizar-se da igreja, da religião e da dita cultura adquirida nos longos anos de estudo pra sufocar, traumatizar e explorar a credulidade dos fiéis sem instrução, mas com uma ingênua

pureza de alma, não seria, por acaso, crime?

Não que o infeliz tenha que ser queimado em fogueira pública.

Mas bem que a Curia Metropolitana poderia fazer um trabalho de reciclagem. Porque ele não deve ser o único caso. Muitos padres não estão acompanhando a evolução da própria igreja e da filosofia cristã. A igreja como instituição, deveria se preocupar mais com a atualização dos padres do interior. Porque a população dos centros urbanos tem, pelo menos, ma-landragem e cultura suficiente pra perceber quando está sendo envolvida numa mistura de interesses religiosos, econômicos e políticos. Coisa que normalmente não acontece na zona rural.

Não é justo nem cristão deixar que estas coisas aconteçam e permanecer em silêncio, você não acha, Betto?

Um abraço (a coluna omite o nome da remetente por razões que a própria solici-ta no PS).

"PS. Betto, se possível omita meu nome, pois se não, sou eu quem vai pra fogueira! Confio em você. Mas nem por isso deixo de entregar referida cidade: trata-se de Orleans..."



Maria Olívia Meyer em momento de grande beleza via foto do Walmor de Oliveira.

Essa procissão de desgarrado que acontece hoje depois da missa das 9 pelas ruas da freguesia da Lagoa da Conceição, não é, apenas, por causa do descabido roubo das imagens sacras da igreja locais, também, por tudo de absurdo que está acontecendo por estas abandonadas paragens...

Se vocês caro leitor, querida leitora, tem algo pra desagrarar contra quem quer que seja de público e notório, não façam cerimônia que a procissão está à sua disposição...

Podem correr com o andor que o santo, agora, é de acrílico...

Ventos que sopram do Planalto dão como certa a indicação do atual Governador de Santa Catarina pro alto cargo de Ministro da Educação e Cultura do Governo figueirini.

Com ele, seguiria pra Brasília a fim de auxiliá-lo, o que há de mais culto e educado no seu atual staff...

Se tomarem por base a educação e a cultura dispensadas por este governo nos tres últimos anos e meio ao nosso Estado, já imaginaram o futuro do MEC?

Instalando-se em Florianópolis, uma clinica que pretende, entre outras coisas, "curar" o homossexualismo local... Taí um negócio destinado ao fracasso.

Um determinado aluno de certo colégio local foi repreendido pelo professor de português porque, na sua redação, ao invés de escrever o convencional "para a", "para o", abreviava tudo pro "pra", pro "pro".

No que o aluno retrucou: "Mas como, professor, se é assim que eu leio na coluna do Betto"...

Diante da justificativa, o professor confessa que não teve como retrucar...

Um hospital local colocou-se inteiramente a disposição de um conhecido candidato à deputança federal.

A torcida agora é grande: pois quanto mais doentes internados, mais votos nas urnas enfiados...

Por que é que não ativam a reconhecida sensibilidade local ao invés de incentivar uma profissão que praticamente não subsiste, como o jornalismo, abrindo uma escola de arte como realmente deve ser.

Ou a necessitada oceanografia de mil adeptos?

A sugestão de que deveria ser o Sidney Magal a atração deste ano em benefício das obras assistenciais de dona Pompéia Malburg, partiu do próprio Governador do Estado, logo após assistir a uma apresentação do sinuoso cantor num canal qualquer de televisão.

Uma fluçada luz (talvez) mais do que identificada

Muita gente, entre assustada e encantada, venci, todos os dias por volta do por do sol até às 8 horas da noite (mais ou menos, da Beira-Mar em direção ao cume do morro que faz o horizonte do Estreito, um iluminado e fluçada objeto não identificado, que está provocando as mais desbaratadas e

confusas opiniões. Trata-se de uma coisa semelhante a, uma enorme estrela, cujas pontas se acendem e apagam, de reflexo sobre o doirado, absolutamente estático, e, assim como surge (aparentemente do nada) desaparece. Os radares locais, postos pra

funcionar, conseguiram detetar absolutamente nada. E a Base Aérea consultada, afirmou desconhecer qualquer corpo estranho pelas proximidades. Não seria a tão decantada luz do fim do túnel? (aquela que viria pra nos iluminar neste final de medieval período de trevas)?

HORÓSCOPO

OMAR CARDOSO

ÁRIES - 21/3 a 20/4 - Semana positiva para aplicar suas novas idéias com relação ao seu progresso, financeiro e material. O trabalho renderá o bastante para deixá-lo feliz e as chances de ganhar em jogos, sorteios e na loteria serão muitas. Harmônico ao amor.

TOURO - 21/4 a 20/5 - Alguma dificuldade em seu lar poderá surgir, ainda esta semana. Pense nas consequências antes de tomar qualquer decisão. Todavia terá êxito nos negócios, no trabalho e em viagens. Pode amar. Boas notícias.

GÊMEOS - 21/5 a 20/6 - Boa semana para equilibrar sua finanças e para obter sucesso em seu campo profissional e negócios. Êxito na imprensa falada escrita e televisada. Faça novas amizades e não deixe de dar atenção à pessoa amada.

CÂNCER - 21/6 a 21/7 - Deixe de lado as preocupações e procure trabalhar no sentido de obter sua elevação e melhores vencimentos, para que seus problemas sejam resolvidos. Sucesso em viagens, na vida sentimental e amorosa.

LEÃO - 22/7 a 22/8 - É uma ótima semana para você, principalmente se já aniversariou ou fará nestes próximos dias. Terá melhores chances no trabalho ótimos resultados em seu contatos pessoais e sua saúde irá melhorar bastante. Bom ao amor, mas evite atritos.

VIRGEM - 23/8 a 22/9 - Não é uma semana aconselhável aos negócios novos ou para por em prática suas novas idéias. Deixe para uma data mais propícia e procure também, evitar acidentes, atritos e tudo que possa provocar a queda de seu crédito e reputação.

LIBRA - 23/9 a 22/10 - Dedique mais sua atenção e seus cuidados às coisas novas que está empreendendo, pois qualquer negligência poderia lhe trazer aborrecimentos e até mesmo prejuízos de monta. Boas notícias e novas e úteis amizades.

ESCORPIÃO - 23/10 a 21/11 - Semana das mais perfeitas para solicitar favores, empréstimos bancários e para elevar seu crédito e reputação perante nossa sociedade. Muito boa saúde e excelente disposição ao trabalho, passeios e ao amor.

SAGITÁRIO - 22/11 a 21/12 - Durante o transcorrer deste período, felizes acontecimentos, que lhe trarão muito estímulo deverão se apresentar. Aproveite tal entusiasmo para que possa progredir e prosperar, em todos os sentidos. Pode amar e viajar.

CAPRICÓRNO - 22/12 a 20/01 - Semana das mais instáveis para você. Poderá receber notícias pouco favoráveis, ou negócios oscilarão muito e o trabalho será bastante, mas de pouco resultado prático. Mas não se perturbe, pois dentro em breve tudo melhorará.

AQUÁRIO - 21/1 a 19/2 - Semana que terá ótimas condições de trabalho e muita capacidade mental aos negócios e coisas novas. Favorável também ao casamento noivo ou namoro. Contudo, evite rivais e inimigos declarados. Entubale novos negócios.

PEIXES - 20/2 a 20/3 - Enormes possibilidades de sucesso financeiro, profissional e social, deverão se apresentar nos próximos dias. Mas para que isso aconteça deverá evitar a inconstância e a falta de responsabilidade ao usar o seu dinheiro. Pode amar e viajar.

As famílias de Orivaldo Stuart, Atilio Facchini, Alceu Zimmermann, Golias Silva, Izaias Silva e Emeriana Silva agradecem as minifestações de pesar pelo falecimento de seu pai, sogro e avô

EUCLIDES SILVA (NINO CANTORIO)

ocorrido dia 22 de agosto, e convidam para a missa de 7.º dia que farão realizar no dia 28.08.78 às 8,00 horas da manhã na Igreja Matriz da Trindade em Florianópolis.

3M DO BRASIL LTDA. 3M

Rua do Príncipe nº 330 - 4º andar - sala 405 (Joinville)
Rua Luiz D'Âmpora, nº 323 - Bairro Estreito (Florianópolis).

VENDEDORES

- EXIGIMOS
- 1º - Idade Mínima 23 anos.
 - 2º - Escolaridade do 2º Grau Completo
 - 3º - Veículo Próprio
 - 4º - Experiência em Vendas,
 - 5º - Boa apresentação
- OFERECEMOS
- 1º - Salário Fixo
 - 2º - Prêmios
 - 3º - Reembolso de despesas
 - 4º - Assistência Médica

INÚTIL APRESENTAR-SE SEM OS REQUISITOS SOLICITADOS

Música

Concerto de aniversário



O Concerto que será realizado no próximo dia 5 de setembro pela Associação Coral de Florianópolis e com a participação especial da Orquestra de Câmara de Florianópolis tem dupla finalidade: comemorar o décimo oitavo aniversário do Coral e homenagear Franz Peter Schubert pelo sesquicentário de sua morte.

O espetáculo será conduzido pela maestrina Rute Ferreira Gebler (coral a capela) e pelo maestro Arlindo Teixeira (coral a capela e coral e orquestra).

O programa foi organizado visando o maior brilho do espetáculo. A peça de destaque da noite será sem dúvida a Missa em Sol de SCHUBERT que terá como solistas: o soprano Rute Ferreira Gebler (foto), Nivaldo Carioni (tenor) e Ilton Damásio Moreira (baixo).

O concerto será no Teatro Alvaro de Carvalho no próximo dia 5 de setembro às 21,00 horas.

Música

Graças, a Deus, pois já se vislumbra alguma esperança para um melhor futuro, quanto à boa música em nossa terra até há pouco tão avessa à manutenção de tudo aquilo que possa apresentar vida e continuidade da Divina Arte em nosso meio social. E o que se nota, de uns poucos anos a esta parte, é a boa vontade de vários admiradores da Arte dos Sons, de enquadrar a nossa linha Florianópolis nesse esplendoroso nível de fazer boa música ou mesmo de ouvir boa música. E o começo desse desenvolvimento artístico no sentido de fazer-se ou de ouvir-se música de certo nível foi, sem dúvida, a função nesta Capital dessa hoje tão sólida organização musical que é a Associação Coral de Florianópolis, cujas esplêndidas apresentações levadas a efeito em quase todo o território nacional e até no exterior têm merecido tão farto aplausos, colocando-a, com justiça, à altura de um dos melhores conjuntos vocais de nosso país.

Mas um outro marcante acontecimento, merecedor de registro muito especial, foi, sem dúvida, a criação da Orquestra de Câmara de Florianópolis - Sonho da mais alta transcendência, transformado na mais esplêndida realidade por alguns visionários sonhadores de tudo aquilo que é belo e que é divino. E a Orquestra da Câmara de Florianópolis, contando já com alguns anos de profícua existência, vem, desde a sua fundação, trabalhando ininterruptamente dentro de sua finalidade de oferecer a boa música de todos os séculos, a música que é sempre nova, e sempre atual e é sempre didática porque é a que ensina, a que exemplifica no sentido nunca desmentido de que é a música dos mestres... E essa Orquestra de Câmara, apesar das inevitáveis dificuldades e tropeços, vem hoje, assim como a Associação Coral de Florianópolis, consolidando, cada vez mais, a sua existência tão útil, gozando já de indiscutível mérito, pelos inúmeros concertos levados a efeito não só em várias cidades de nosso Estado, como também em Curitiba e Rio de Janeiro. O certo é que as duas entidades musicais a que nos referimos, apesar das dificuldades e tropelos das suas primeiras caminhadas, venceram a meta educacional a que se propuseram, e o fizeram com galhardia, procurando sempre engrandecer, como se pode adivinhar pelos demais surtos de progressos de nosso Estado, a cultura da gente catarinense.

Mas, se essas duas entidades, dando vida ininterrupta à finalidade a que se propuseram os seus idealizadores e componentes, merecem todo o nosso aplauso tão justo e tão sincero, não podemos deixar sem registro, também muito especial, essa outra entidade, a Pró Música de Florianópolis, fundada há poucos anos e que, não sendo um conjunto musical, tem o elevado mérito de trazer periodicamente a Florianópolis, no cumprimento da finalidade específica para que foi criada por alguns abnegados e entusiastas defensores da boa música, os mais renomados conjuntos nacionais e internacionais da música erudita, que tanto educa e enobrecer o nosso espírito ávido das audições mais transcendentes e menos triviais do momento.

Devemos ainda registrar a implantação do Projeto Espiral em Florianópolis, pela UDESC, e que visa o ensino de instrumentos de cordas (violino, viola, violoncelo e contrabaixo). Tal acontecimento merece o nosso incentivo e o nosso aplauso. Oxalá possamos contar sempre, para o bom nome da nossa terra, com todos aqueles que, à frente dessas organizações tão necessárias à educação artística de nosso, tudo fazem para o desenvolvimento e aperfeiçoamento cada vez maior da Arte Musical em Santa Catarina.

Sebastião B. Vieira

1o. Concurso Brasileiro de Composição para Piano ou Violão

Com o patrocínio do MEC/FUNARTE/Instituto Nacional de Música, a Editora Vitale instituiu o 1º Concurso Brasileiro de Composição de Música Erudita para Piano ou Violão, com o objetivo de incentivar a criação de composições eruditas brasileiras, assim como imprimi-las graficamente para que possam melhor ser divulgadas.

As inscrições serão feitas pessoalmente ou por carta imprimevelmente até o dia 7 de novembro de 1978, nos seguintes endereços: São Paulo - Rua França Pinto, 42-Vila Mariana (CEP 04016) fone 71.1136 a/c do Sr. Thomaz Verna ou Caixa Postal 380; Rio de Janeiro - Av. Almirante Barroso, 2, 2º andar, (CEP 20031) fone 222.3382 a/c do Sr. Mário Valentini ou Caixa Postal 3288-ZC-00. No ato da inscrição os participantes deverão apresentar os seguintes requisitos: a) ficha com inscrição preenchida; b) 3 cópias da partitura assinadas com o pseudônimo; c) envelope lacrado contendo cópia de documento de identidade, "curriculum vitae", 2 fotos 5x8 e comentário da obra. O envelope deve trazer no verso o pseudônimo do concorrente.

Poderão participar do Concurso, brasileiros natos ou naturalizados, sem limite de idade. Cada concorrente poderá concorrer com apenas uma composição para cada instrumento (piano e violão). As partituras deverão ser para piano ou violão solo, excluída qualquer associação com outro instrumento ou fita magnética. A obra deverá ser inédita, não ter sido executada em público, rádio ou televisão, não estar impressa editada, nem gravada comercialmente até o dia em que forem divulgados os resultados do concurso e proclamados os nomes dos premiados. A obra deverá ter tempo de duração mínimo de oito e máximo de quinze minutos.

De todas as partituras inscritas, a Comissão Julgadora de Seleção classificará previamente para cada instrumento, as obras merecedoras de participarem da etapa final.

Os três primeiros classificados em cada instrumento receberão diplomas e os prêmios seguintes: PIANO - 1º lugar (prêmio FUNARTE-CR\$ 25.000,00; 2º lugar (prêmio VITALE) - Cr\$ 15.000,00; 3º lugar (prêmio VITALE) - Cr\$ 10.000,00; VIOLÃO - 1º lugar, 2º e 3º lugar com os mesmos valores.

Coral da UFSC hoje em Taió



O Coral da UFSC abriu a Programação do CIRCUITO UNIVERSITÁRIO com dois recitais no último dia 12 de agosto, na cidade de Tubarão. Naquela oportunidade o Coral da UFSC encerrou o III Encontro de Corais do Sul do Estado, perante uma seleta assembleia composta de coralistas da região e da comunidade tubaronense.

Dois concursos para instrumentistas

Dois concursos de música encerram suas inscrições em setembro e novembro, respectivamente: o Concurso Nacional de Jovens Instrumentistas, promovido pelo Ministério da Educação e Cultura por meio da FUNARTE; e o I Concurso Brasileiro de Composição de Música Erudita para Piano ou Violão. As inscrições para o primeiro devem ser solicitadas até o dia 4 ao Instituto Nacional de Música da Fu-

narte (rua Araújo Porto Alegre, 80 - Rio de Janeiro e, para o segundo, à Editora Vitale (Avenida Almirante Barroso, 2, 2º andar - Centro - Rio de Janeiro, até o dia 7 de novembro.

Os prêmios do Concurso Nacional de Jovens Instrumentistas variam de 60 a 12 mil cruzeiros, enquanto o Concurso Brasileiro de Composição oferecerá três prêmios de 25, 15 e 10 mil cruzeiros, respectivamente.

Eli em Paris

Osmar Pisani
(Membro da ABCA)

Por ocasião do jantar na residência de Nilton Olinger, em homenagem a Ceres Franco e a Eli Heil, com a presença deste colunista, a marchand gaúcha reiterou o convite à pintora Eli Heil, de levá-la a Paris a fim de trabalhar em enormes painéis, fazer esculturas, utilizando-se inclusive de

outros tipos de material. Eli aceitou, e, deverá, no início do próximo ano, assim que deixar seus compromissos em dia, viajar a Paris.

Ceres, que é uma das maiores admiradoras da obra de Eli, contou-me que só encontrou um caso semelhante, numa cidade oriental; uma artista que se apro-

xima de Eli, mais pela forma, mas não pela natureza criativa. Eli Heil tem uma força de subterrânea origem e corporifica os personagens que se integram e se aglutinam em expressiva figuração. Um trabalho de espanto, sempre inovador cujo lastro e motivo projetam o mistério de manifesta-

ções mais puras do espírito criador. Uma obra aberta que se renova pela vitalidade, que independem de influências externas e rompe as linhas mais singulares do trabalho comum. No momento expõe numa coletiva de artistas brasileiros "imaginários" na Galeria Oeil de Boeuf" de Ceres Franco em Paris.

PROPOSTA E CONVITE PARA A BIENAL LATINO-AMERICANA (FRANKLIN E ELI NA MITO E MAGIA)

A I Bienal Latino-Americana que acontecerá de 03 de novembro a 17 de dezembro deste ano, sob o patrocínio da Fundação Bienal de São Paulo propõe como linha essencial, o tema "Mitos e Magia", e, o regulamento evidencial que serão aceitas todas as linguagens, bem como todas as técnicas e processos que contenham os elementos mencionados, já que "Mitos e Magia" não deve ser tomado tema preconcebido para realizar obras ou fomentar folclóricos, mas sim como promotor da investigação da realidade cultural existente. A proposta encaminhada simultaneamente por mim e a crítica de arte paranaense Adalce Araújo acaba de ser aceita pela Comissão da Bienal, estando reservadas duas salas ambientes para, o mitólogo Franklin Cascaes e Eli Heil. Faremos ainda palestras, projeção de filmes e slides. A Bienal abrangerá três áreas distintas: sendo que das duas primeiras - DAS MANIFESTAÇÕES E DA DOCUMENTAÇÃO - só participarão latino-americanos; para a terceira. - DO SIMPÓSIO - a Fundação Bienal de São Paulo, através do Conselho de Arte e Cultura, convida estudiosos de todas as partes do mundo, nas diferentes disciplinas, a participar de 03 a 06 de novembro, quando serão debatidos os seguintes temas: Mitos e Magia na Arte Latino-Americana; "Problemas Gerais da Arte Latino-Americana"; "Propostas para as Próximas Bienais".

NINI EM BUENOS AIRES

A Galeria Van Riel de Buenos Aires que funciona na Rua mais famosa daquela cidade (Flórida, 659), depois de Corrientes, estará expondo de 28 de agosto a 29 de setembro uma série de trabalhos da artista plástica Nini. Trata-se do reconhecimento de uma obra ingênua com muita aceitação em Buenos Aires.

ARTE BRASILEIRA NA ASSEMBLÉIA

De 30 do corrente a 09 de setembro, a Assembléia Legislativa estará mostrando ao público ilhéu uma importante amostra de "Pintura Contemporânea Brasileira". A exposição foi organizada pela Profª Ana Rosa Arigony Haiat e conta com famosos artistas como Di Cavalcanti, Carlos Scliar, José de Dorne, Inimá, Iberê Camargo, Nilton Rezende, Jacinto Novaes, Januário e Pavê Brasil. Trata-se de uma promoção da Assessoria Cultural daquele órgão sob a responsabilidade de Martim Afonso de Haro.

VECCHIETTI

Praticamente toda sua produção, ultimamente, tem sido destinada à Sra. Kirana Lacerda que tem um dos maiores tapetes em seu apartamento.

II SALÃO UNIVERSITÁRIO

De 18 de setembro a 29 de outubro, no Departamento de Assuntos Culturais da UFSC, estarão abertas as inscrições para o II Salão Estadual Universitário de Artes Plásticas. Serão distribuídos 56 mil cruzeiros em prêmios, sendo 8 mil a cada um dos premiados em 1º lugar nas modalidades, pintura, desenho, escultura, gravura e/ou serigrafia, tapeçaria e fotografia.

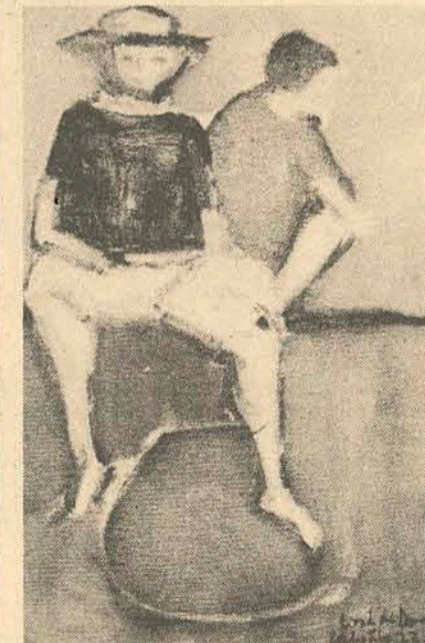

Trabalho de José de Dome na Assembléia



Nini: a ingêna visão floral



Personagem-vegetal de Vera Sabino (detalhe)

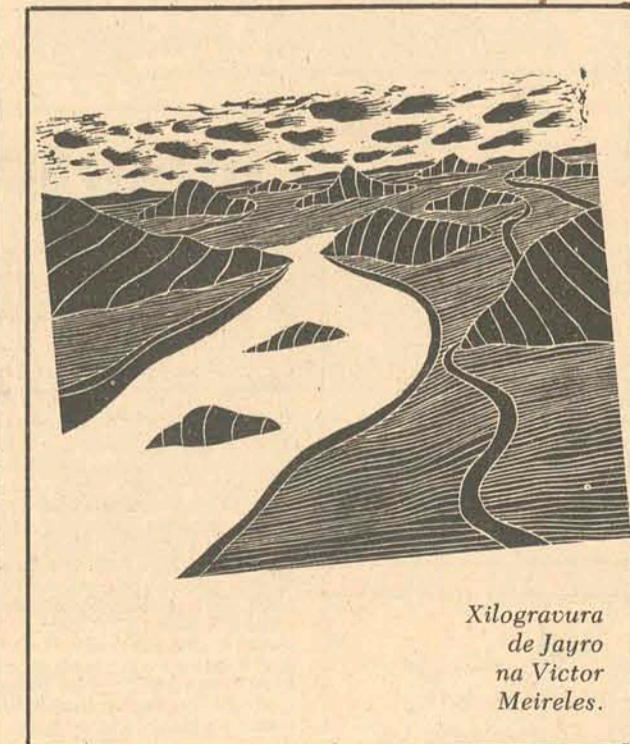

Xilogravura de Jayro na Victor Meireles.



Vecchietti e um tapete-libélula no espaço - a essência da flor.

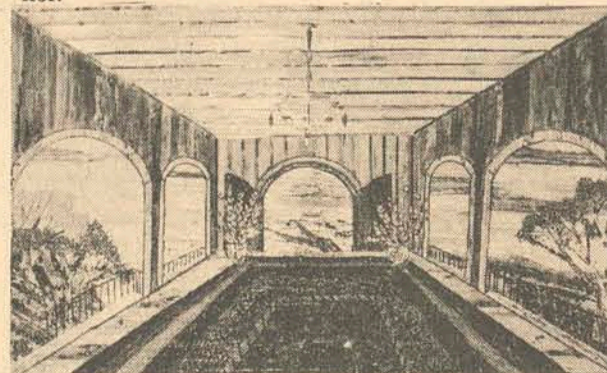

Trabalho do artesão João Olíbio

CINEMA

CINE CECOMTUR: Às 14, 16, 19, 45 e 21h45min. JULIA, com Jane Fonda, Vanessa Redgrave e Jason Robards. Censura 14 anos.

CINE SÃO JOSÉ: Às 14, 16, 30, 19, 45 e 22 horas, McARTHUR, o GENERAL

REBELDE, Gregory Peck, Ed Flanders. Censura 14 anos.

CINE CORAL: Às 14, 16, 20 e 22 horas. OS SENSUAIS, com Neyle e Milton Villar. Censura 18 anos.

CINE RITZ: Às 10 horas, matinal. O CHOQUE DOS

MUNDOS. Censura livre. Às 14 horas. A ILHA DO ADEUS, com George S. Scott, Claire Bloom. Às 16, 19, 45 e 21h45min. AS FUGITIVAS INACIAVEIS, com Zilda Mayo, Sueli Aoki, Marcia Fraga. Censura 18 anos.

CINE ROXY: Às 14 e 20 horas, programa duplo. 1º filme, MADRUGADA DE VINGANÇA. 2º filme, A ILHA DO ADEUS. Censura 18 anos.

OESTE. Censura livre. Às 16, 19, 30 e 21, 30 horas. O TELEFONE, com Charles Bronson, Lee Remick. Censura 16 anos.

CINE GLÓRIA: Às 14 horas. O PATO DONALD NO OESTE. Censura livre. Às 16, 20 horas, programa duplo. 1º filme, AS DUAS VIDAS DE AUDREY ROSE. 2º filme MANSÃO MACABRA. Censura 18 anos.

CINE RAJÁ: Às 14, 17 e 20 horas, MAGOA DE BOLA-DEIRO, com Sergio Reis, Zé Coqueiro. Censura livre.

Em memória de Orlando Silva

Abelardo Sousa

O Brasil (com licença de Ari Barroso), o meu Brasil brasileiro do mulato inzeiroiro, o Brasil samba que dá, para o mundo se "admirá"; o Brasil da morena sestrosa e do seu bamboleio que faz "gingá"; o Brasil, terra de samba e pandeiro, de violão e serenata; o Brasil, músico popular e poeta do povo; este Brasil, meus amigos, está de luto. O fatídico mês de agosto, que gosta de juntar aos seus dias mornos e nostálgicos a impiedade com que leva do nosso meio vidas tão caras, leva agora, para o termo vazio do nada, a de Orlando Silva.

Neste momento, a gente pode, em memória do autêntico Cantor das Multidões, dar dimensão nacional aos versos do samba que, exaltando Noel (poeta do povo) Rosa, se restringiu ao chão que lhe foi a vida desde o berço:

"Vila Isabel veste luto,
Pelas esquinas escuto
Violões em funeral,
Gemem bordões, choram primas,
Soluçam todas as rimas,
Numa saudade imortal..."

Sempre fui, desde os verdes anos da minha mocidade, um fervoroso fã de Orlando Silva. Há pouco (O Estado de 26 de fevereiro de 1978), escrevi uma crônica (Trinta anos de Rua Nestor), da qual destaque este trecho: "A Rua Nestor, como tantas outras daquele velho Estreito de paz, era uma rua de sítio, mas uma rua humanizada. Parece até que, naqueles velhos tempos, Deus a valia em todas as horas e lhe concedia mesmo benesses muito especiais, como foi o acontecimento ocorrido por volta de 1950, quando o Senhor disse ao Neco Menezes: "O Orlando Silva está na terra. Vai e o leva à Rua Nestor. Lá, ele deve cantar na casa do Abelardo Sousa, que o acompanhará ao piano e abrirá portas e janelas para que aquela gente simples e de alma sensível veja e ouça de perto o "das multidões". E assim fez o Neco e assim aconteceu. E, naquela noite, até altas horas, o povo da rua teve alegrias incontáveis e foi dormir em grande paz".

Naquela noite — acrescenta agora — preparamos uma mesa de salgadinhos e "umas e outras" para receber o Cantor. Vieram com ele o Neco e o Dão Duarte. Gente e mais gente à frente e ao redor da casa. Se já apreciávamos Orlando, passamos, naquela noite, a

admirá-lo muito mais. Rapaz modesto, simples e simpático. De "papo" agradável e fluente, era como se fosse um velho amigo, tal a maneira aberta e cordial com que tratava todos. Tudo espontâneo e natural. Por aquela época, a grandiosidade do Maracanã era o prato-do-dia. Pedi-lhe a impressão sobre o estádio e ele teve esta expressão: "Abelardo, o Maraca não existe. É um sonho".

Eu sabia que ele andava bebendo "um ferro pesado". Perguntei-lhe se queria algo quente. Não queria. Nem de leve. Comeu e bebeu uns dois copos de cerveja, sempre conversando e encantando. Classe é classe! Depois, a música. Perguntou-me o que eu queria ouvir. Dougo da casa, eu tinha preferência, disse. De Pedro Caetano, pedi o choro-canção A Felicidade perdeu meu endereço. Senti que se emocionou. Era também um dos seus prediletos. De passagem, permitam-me um detalhe: Pedro Caetano disse, há pouco tempo, em entrevista a um repórter da Rádio Tupi de São Paulo, que não entendia por que esse samba (que ele considerava "o tom o quê de melhor já compôs) não fez o sucesso por ele esperado, enquanto outras músicas suas, mais banais, estouraram na praça. Bem! Depois, Orlando cantou Duas Vidas, valsa do mesmo Pedro Caetano em parceria com o grande Claudionor Cruz. Ao terminar, disse Orlando que, quando deixara o Rio, em viagem para cá, estava no aeroporto o velho Claudionor, que lhe fora levar o seu abraço e votos de feliz excursão, coisa que nunca acontecera antes, em outras viagens que fizera.

Orlando cantou a última música (o bolero Pecadora), parte em dupla com o Dão Duarte. Após muita conversa sobre música popular brasileira, cantores e compositores, lá se foi para sempre, daquele pequeno convívio de algumas horas, o maior cantor popular brasileiro de todos os tempos (é uma opinião minha e gosto não se discute) e que agora fica apenas na lembrança e na saudade de milhares de brasileiros. Mas, em compensação, temos uma coisa que há de lenir a sua ausência: o disco, essa maravilha que lhe repetirá, quantas vezes quisermos, a voz inigualável e imitável. E "quando a saudade apertar", promoverei "uma festa no jardim modesto do meu coração", para curtir, à luz da lua, "entre uma rosa amarela, um cravo branco e um jasmim", a saudade de "lábios que beijei, mãos que afaguei, numa noite de luar assim..."



NOTÍCIAS DE ROTARY

CORPO DE BOMBEIROS LANÇA CAMPANHA NO ROTARY

Dentro da programação comemorativa ao "Dia do Soldado", o Rotary Clube Florianópolis, na sua reunião da última quinta-feira, homenageou os "Soldados do Fogo", através do Ten-Cel. Sidney Carlos Pacheco, Comandante do Corpo de Bombeiros da Polícia Militar.

A reunião foi dirigida pelo presidente do Clube, sr. Clóvis José Prudêncio e, além do Comandante do Corpo de Bombeiros, teve, ainda, como convidados o capitão Ulisses Kuntze e o tenente Luiz Antonio Cardoso, oficiais daquela corporação.

O Cel. Sidney Pacheco, na oportunidade, lançou a campanha visando uma maior conscientização do público, com referência a motivação de melhor informarem ao Corpo de Bombeiros sobre a sua re-

sistência ou empresa, possibilitando, desta forma, que os bombeiros possam elaborar, previamente, um plano de ação para ser ativado em caso de incêndio, garantindo, assim, um serviço mais rápido e eficiente de socorro.

A campanha, exposta pelo Comandante do Corpo de Bombeiros, é inédita no país e já ganhou o apoio do Rotary Clube Florianópolis, que se integrará plenamente à mesma, reconhecendo a sua utilidade e largo alcance em caso de emergência. Presente também à reunião, na qualidade de convidado, o sr. Osvaldo Moritz, Presidente da Federação das Associações Comerciais e Industriais de Santa Catarina, que, igualmente, empenhou sua solidariedade à campanha.

Mais de 815.00 homens, em 154 países, pertencem a mais de 17.500 Rotary Clubs afiliados ao Rotary Internacional.



O Rotary é uma organização de homens de negócios e profissionais unidos em todo o mundo que providencia serviços humanitários, encoraja o uso de altos padrões éticos em todas as profissões e ajuda a construir a boa vontade e paz no mundo.

A Fundação Rotária é um meio pelo qual o Rotary Internacional promove a compreensão internacional.

Através dela são concedidas bolsas educacionais para estudos de pré e pós graduação, e proporcionados subsídios para que os jovens comerciantes e profissionais visitem o exterior.

Este ano (1978 - 79), a Fundação concederá bolsas educacionais no valor de US\$ 8,7 milhões.

O Intercâmbio de jovens é um programa que envolve anualmente o intercâmbio de aproximadamente 5.000 jovens de escolas secundárias, por um ano escolar ou durante as férias, para participarem da vida diária de famílias, da comunidade e escolar de outro país.

Os Rotary Clubs e distritos servem de anfitriões para esses jovens e fazem os preparativos para essa viagem ao exterior.

O Interact é um club de serviço patrocinado por Rotary Clubs locais para estudantes pré-universitários de destaque.

Inaugurado em 1962, o programa conta com aproximadamente 75.000 sócios, distribuídos em cerca de 3.500 clubes, localizados em 72 países.

O Rotaract, organização semelhante ao Interact, teve início em 1968, para jovens de 18 a 28 anos.

O Rotaract conta com aproximadamente 57.000 sócios, em 2.800 clubes, distribuídos em 74 países.

ASSOCIAÇÃO DO ROTARIANO DE FLORIANÓPOLIS

Em encontro realizado na Casa da Amizade, do Rotary Club Estreito, em 18 do corrente, às 20 horas, tomou posse a diretoria executiva da Associação dos Rotarianos de Florianópolis, que é presidida pelo companheiro Jorge Daux.

Ao evento compareceu grande número de rotarianos de Florianópolis, sendo na ocasião apresentando um balanço por parte da Diretoria provisória.

O Companheiro Jorge Daux, com o seu entusiasmo, por certo imprimirá ritmo dinâmico à Associação, atingindo os ideais a que se propõe.

Companheiro, colabore ativamente com a Associação dos Rotarianos de Florianópolis.

CARTA MENSAL

Já está circulando no Distrito a Carta Mensal n.º 1, do Governador Creso. As informações contidas são do interesse de todos os Clubes e merecem a maior divulgação. Complementando o quadro de frequência, registramos que o Rotary Club de Florianópolis Noroeste obteve em Julho, 100%, merecendo, portanto, constar também do quadro de honra:

BNH REVELA INSENSIBILIDADE DIANTE DA RECESSÃO

A FACISC — Federação das Associações Comerciais e Industriais de S. Catarina, enviou, recentemente (8.7.78) um ofício ao presidente do BNH, Maurício Schulmann, no qual manifesta a preocupação daquela entidade com o futuro da indústria imobiliária de nosso Estado, em vista das medidas governamentais de "desaceleração" do setor, empreendidas com o fim de "combater a inflação", mas que acabaram, praticamente, por paralisar as atividades da construção civil, principalmente em Florianópolis.

Ao mesmo tempo em que a FACISC dava um retrato da situação, sugeria depois diversas medidas para melhorar e ativar o mercado imobiliário. Entre essas medidas, estava a ampliação dos prazos de financiamentos de imóveis, a diminuição dos juros dos aludidos financiamentos, e a utilização opcional da Tabela Price, ao lado do SAC-Sistema de Amortização Constante.

Pedia mais a FACISC, a aplicação plena dos recursos do BNH em financiamentos de imóveis, e que tais recursos não fossem mais — como atualmente — desviados para atividades fora do setor imobiliário.

A RESPOSTA DO BNH Provavelmente, tendo em conta o prestígio da Federação, o presidente do BNH, Maurício Schulmann, respondeu ao ofício da entidade.

A resposta do BNH é, na sua essência, a confirmação da atual política habitacional, pois a intenção evidente da correspondência do sr. Schulmann à FACISC, é a de justificar cada medida oficial relativa ao problema habitacional. Como se tudo estivesse certo.

A profunda recessão em que vivem as empresas do mercado imobiliário, é referida de leve, com uma simples "fase de contenção econômica".

A aplicação de recursos do BNH em ORTN "faz parte da estratégia financeira do Governo, mediante a qual pode alocar e deslocar recursos aos diversos setores da economia nacional".

A resposta oficial cita também os benefícios fiscais existentes, ainda, para prestamistas do BNH, esquecendo — entretanto — que esses benefícios já foram antes bem mais significativos. Cita, além, o documento do BNH, as novas vantagens oferecidas para depositantes de cadernetas de poupança. Aqui, o BNH ignorou que estas medidas, não foram capazes até agora de influir no mercado, pois as empresas não viram ainda os recursos porventura advindos dessas novas medidas.

Outro ponto abordado no ofício-resposta do BNH foi a recente colocação de cerca de 8 bilhões de cruzeiros à disposição do financiamento habitacional. Ora, esse valor é de todo insignificante para as necessidades que o mercado tem para ser ativado a um ritmo ao menos razoável.

INSENSIBILIDADE A resposta do sr. Schulmann aos reclamos do empresariado da construção civil, foi, portanto, uma desconversa a respeito dos principais pontos focados, e principais centros de discussão.

Ela revela uma grande insensibilidade para os problemas hoje vividos nacionalmente pela construção civil, e de modo especial, aqui em nossa Capital.

Quando se fala em desvio de recursos do BNH para atividades não-imobiliárias o que diz o sr. Schulmann? Responde que é assim mesmo, que está certo, que faz parte da estratégia governamental, que é necessário "para o equilíbrio do mercado financeiro".

Nenhuma medida foi sugerida para realmente ativar ou melhorar o mercado. O ofício da FACISC se baseava em reivindicações e análises dos empresários da construção imobiliária e não pedia, de nenhum modo, a revisão do Sistema Financeiro da Habitação inteiro. Se pediam ajustamentos, pequenas mudanças, que certamente concorreriam mais do que para promover uma nova dinâmica nas empresas, diminuir o crescente déficit habitacional brasileiro, e permitir a mais famílias que possuam sua casa própria.

Por exemplo, retornar o prazo de financiamento para 25 anos, como era anteriormente e foi depois reduzido para 15, juros mais baixos, e a utilização da Tabela Price — como o pedido no ofício da FACISC — tornariam a primeira prestação de qualquer imóvel significativamente mais baixa.

Consequência: muito mais compradores teriam acesso à moradia própria, porque então suas rendas familiares permitiriam. Um contingente expressivo de famílias de todas as classes teriam possibilidade — que hoje não dispõem — de comprar suas casas ou apartamentos.

O atual prazo de financiamento, o custo altíssimo de juros e outros encargos, o prazo máximo de financiamento (15 anos), excluem muitos trabalhadores, muitas famílias dos planos da casa própria.

EMPOBRECIAMENTO O BNH, em sua resposta, parece ignorar que nestes últimos anos, ocorreu um geral empobrecimento do trabalhador, do assalariado brasileiro, e de amplos setores das classes médias. A perda de valor real do salário, do poder de compra do dinheiro, a inflação incontida — tudo sacrificia o comprador potencial da moradia própria.

De outro lado, aumentou de forma considerável o custo do dinheiro, atingindo níveis insustentáveis, para gáudio e privilégio dos banqueiros, na verdadeira ditadura monetarista em que vive o país. Só os bancos estão bem, em desafogo, como mostram claramente os balanços dos principais bancos e instituições financeiras. Só que a custa de um sem-número de setores empresariais (em que o principal atingido talvez seja a construção civil) e dos consumidores em geral, quer dizer, o povo.

Por isso é que se notou, nas recentes reclamações havidas em relação ao Conjunto Residencial Guarani, um programa do INOCOOP, destinado a financiar habitações para famílias de até 5 salários-mínimos, a presença entre os mutuários, de diversos profissionais universitários, como médicos, engenheiros, advogados.

ALUGA-SE CASA

TRINDADE - próximo da Universidade, com 2 quartos, sala, cozinha e BWC. Aluguel Cr\$ 3.500,00. Tratar fone 22-9290.

Predilar Departamento de Vendas
Agora na Beira Mar Norte, nº 200

PREDILAR — DEPTO DE VENDAS

APARTAMENTOS:

CENTRO — 2 quartos, living em L, cozinha, área de serviço, dependências completas de empregada. Com belíssima vista para a Baía Sul, garagem opcional. Preço: Cr\$ 675.900,00 c/ apenas Cr\$ 40.554,00 de poupança no ato.

CENTRO — Hall de entrada, 3 quartos, living, cozinha, WC social, dependências completas de empregada. Poupança Cr\$ 160.000,00 a combinar e o saldo de Cr\$ 618.000,00, totalmente financiado.

CENTRO — 2 quartos, 1 suite, WC social, sala, cozinha, dependências completas de empregada, área de serviço, garagem, salão de festas. (todas as peças são amplas). Área de 218m2. Preço: Cr\$ 1.200.000,00 a combinar.

CENTRO — 1 quarto, sala, cozinha, WC social, área de serviço. Todo acapetado e com os móveis de cozinha. Área de lazer no terraço. Entrega em Março/79. Condições facilitadíssimas. Preço: Cr\$ 366.141,88.

BEIRA MAR NOTE — 2 quartos, 1 suite, living, cozinha, área de serviço, sauna, churrasqueira e garagem. Frente para a Baía Norte. Apenas: Cr\$ 1.100.000,00.

CASAS
SANTA MÔNICA — Bela residência com 2 quartos, 1 suite, 2 salas, WC social, dependências completas de empregada, churrasqueira e garagem. Preço: Cr\$ 970.000,00 a combinar.

SANTA MÔNICA — Residência de alvenaria com 2 pavimentos. 1º PAVIMENTO: 1 suite, 2 quartos, sala, cozinha, dependência de empregada, BWC.

2º PAVIMENTO: 1 suite, escritório, sala de jantar e visita, BWC, cozinha, lavanderia, dependências de empregada, garagem. Preço: Cr\$ 1.300.000,00.

PRAIA DO MEIO — Residência com 2 pavimentos, sendo sub-solo: garagem para 3 carros, dependências de empregada, BWC, depósito, área de serviço. Andar Térreo: Churrasqueira, copa-cozinha americana, lavabo, bar, adega, 3 salas, sala de TV. 1º andar: 1 suite completa, 3 quartos, vidro fumê, lustres, acabamento a gesso, carpe. Preço: Cr\$ 2.230.000,00.

Plantão, diariamente, até as 19.00 horas, inclusive sábados, domingos e feriados.

Av. Rubens de Arruda Ramos Beira-Mar Norte, 200 Edifício Belvedere - térreo Fones: 22-3398, 22-3544 Creci 745

CLASSIFICADOS / O ESTADO



OS CLASSIFICADOS QUE VENDEM MAIS

Centro Comercial Aderbal Ramos da Silva, conjunto. 208, fone 22-41

MERCADO IMOBILIÁRIO AG

CASA COQUEIROS



LOJAS DE IMÓVEIS
Vidal Ramos, 60 22-3455
Mauro Ramos, 178 22-3156/1447
CRECI 01 - 11º REG

Espectacular casa em Coqueiros ao lado da Faculdade de Educação Física, com 233m2, contendo hall de entrada, lavabo, living, sala de jantar, cozinha e dependência de empregada, quatro amplos dormitórios, sendo uma suite com closet, banheiro social, terraço, sacada em todos os dormitórios. Banheiro e cozinha com azulejos decorados até o teto e piso de mármore. Box de acrílico nos banheiros. Aquecimento central a gás e garagem. Bellíssima vista panorâmica. Cr\$ 1.000.000,00 - Entrada de Cr\$ 560.000,00 a combinar e restante financiado em 10 anos, na CEE. CS-039-COQ
PLANTÃO DIARIAMENTE ATÉ ÀS "21:00 hs., INCLUSIVE SÁBADOS E DOMINGOS."

MERCADO IMOBILIÁRIO AG

RESIDÊNCIA BARREIROS



LOJAS DE IMÓVEIS
Vidal Ramos, 60 22-3455
Mauro Ramos, 178 22-3156/1447
CRECI 01 - 11º REG

Excelente residência próximo a Igreja Matriz de Barreiros com área de 162,87 em terreno de 360m2 plano e todo murado, contendo três amplos dormitórios, sendo uma suite, living, copa, cozinha e banheiro social com azulejos decorados até o teto e piso vitrificado. Área de serviço com piso de caco de mármore. Garagem para dois carros. Área de lazer com churrasqueira, fogão a lenha, despensa mais banheiro social (em construção). Casa toda carpetada e acabamento de 1.ª qualidade em gesso. Cr\$ 800.000,00 com financiamento de Cr\$ 525.000,00 pela CEF e restante a combinar. CS-045-BAR
PLANTÃO DIARIAMENTE ATÉ ÀS "21:00 hs., INCLUSIVE SÁBADOS E DOMINGOS."

MERCADO IMOBILIÁRIO AG

RESIDÊNCIA JARDIM ATLÂNTICO



LOJAS DE IMÓVEIS
Vidal Ramos, 60 22-3455
Mauro Ramos, 178 22-3156/1447
CRECI 01 - 11º REG

Magnífica residência em estilo mediterrâneo com vidros fumê, acabamento de 1.ª qualidade em gesso e sistema de aquecimento central à gás. Contendo hall de entrada, living, três dormitórios, banheiro social, copa-cozinha, área de serviço e garagem. Na cozinha armários embutidos e pia inox com duas cubas. Cr\$ 1.000.000,00 com uma parte financiada e restante a combinar. CS-016-JAT

MERCADO IMOBILIÁRIO AG

CASA JARDIM ATLÂNTICO



LOJAS DE IMÓVEIS
Vidal Ramos, 60 22-3455
Mauro Ramos, 178 22-3156/1447
CRECI 01 - 11º REG

Casa no Jardim Atlântico com 120m2 em terreno com 316m2, com três dormitórios, duas confortáveis salas (jantar e estar), ampla cozinha, banheiro social completo, área de serviço, dependência de empregada e garagem. Próximo a ponto de ônibus e supermercado. Cr\$ 550.000,00 com uma parte financiada e restante a combinar. CS-042-JAT

MERCADO IMOBILIÁRIO AG

APARTAMENTO CENTRO



LOJAS DE IMÓVEIS
Vidal Ramos, 60 22-3455
Mauro Ramos, 178 22-3156/1447
CRECI 01 - 11º REG

Apartamento em Edifício de alto gabarito com porteiro eletrônico, salão de festas e play-ground. Com três dormitórios, amplo living, copa-cozinha e banheiro social com azulejos decorados até o teto. Todo carpetado. Cr\$ 1.025.000,00 - Entrada de Cr\$ 165.217,00 e restante financiado. AP-029-CEN

CONDOMÍNIO EUROPA

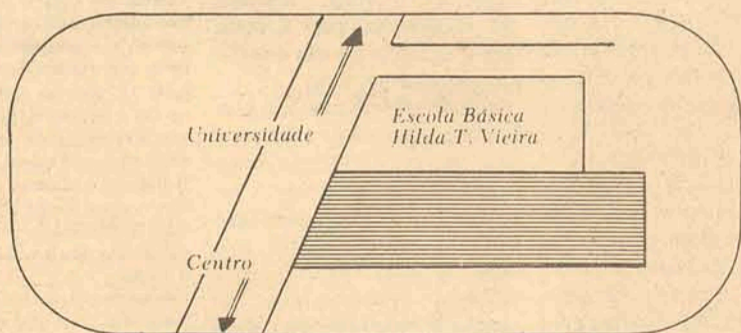

A oportunidade que você tanto aguardava para ter o seu moderno apto. com 3 dormitórios acaba de ser lançada!

Perto da Universidade, panificadora, zona estritamente residencial. Poupança a combinar. Chaves em 60 dias.

Apartamentos contendo: living, 3 dormitórios, banheiro social, cozinha e área de serviço.

Vendas:
SPA LTDA.
Rua Deodoro - 30
Conj. 401 e 402
Fones: 22.9815 e 22.9435
Creci - 142

Construção:
SNAC
Sociedade Nacional de Construções Ltda.

Florianópolis-SC

Opinião

"Uma Frente Ampla e Democrática pela Educação"

"A forma democrática de vida funda-se no pressuposto de que ninguém é tão desprovido de inteligência que não tenha contribuição a fazer às instituições e à sociedade a que pertence"

Anísio Teixeira

Um dos fenômenos destes últimos decênios é o reconhecimento da Educação como um dos fatores de maior importância para o desenvolvimento humano.

É a Educação que estabelece a diferença básica entre aqueles que participam ativamente da economia nacional e os que dela não participam, entre os que levam uma vida rica, cheia de compromissos intelectuais e sociais e os que não levam essa vida, entre os competentes e os incompetentes.

No panorama internacional a diferença fundamental entre as nações ricas e pobres se acentua gradativamente face às distâncias que separam os países que já possuem um elevado grau de desenvolvimento e os outros que ainda permanecem em deprimido estado de subdesenvolvimento.

Enquanto as nações consideradas pobres (subdesenvolvidas) não procuram harmonizar seu processo educacional a fim de poderem iniciar um árduo trabalho de recuperação social, econômica e cultural, devido a interesses de oligarquias e grupos econômicos que desejam manter um baixo padrão educacional e a alienação constante do povo para manter seus privilégios, os países ricos (desenvolvidos) investem maciçamente na área educacional procurando dinamizar todos os setores a fim de que o país possa ter na educação o seu suporte básico para o desenvolvimento contínuo.

Se analisarmos atentamente o que foi feito pela educação no Brasil dentro de sua considerada "nova fase histórica" (sem avaliar logicamente outros setores também carentes como saúde, assistência social, agricultura, saneamento, etc.) chega-se à conclusão de que não atingimos progresso visível tanto intelectualmente como no processo formativo de nossa juventude que está completamente marginalizada, indiferente e apática ante os graves problemas nacionais.

Vemos que nosso subdesenvolvimento é o mesmo e a miséria muito maior. A precariedade de nossas escolas e o descaso para com o estudante é realmente impressionante. Nada existe que venha favorecer os que necessitam de educação e de amparo social ficando a maioria dos jovens, numa faixa etária de 6 a 18 anos, completamente abandonada somente encontrando na criminalidade e no vício um caminho de conseqüências realmente trágicas.

Muito se tem dito que estes jovens necessitam urgentemente de proteção, de apoio, de carinho, de atenção e afeto, de que sua personalidade seja respeitada e que seja valorizada constantemente sua capacidade criadora.

O educando poucas horas permanece na escola quando o ideal e o correto em termos pedagógicos seria que sua permanência fosse em caráter integral. É realmente alarmante ver nossa juventude passar tantas horas fora da escola sem nada fazer quando deveria estar empenhada no estudo, na pesquisa, no debate franco sobre a problemática social e econômica que o envolve, trabalhando ativamente dentro de critérios e procedimentos voltados para os seus interesses e aptidões, dentro da escola.

Pelas estatísticas, mais de 25 milhões de crianças em idade escolar estão abandonadas. Isso representa um terço da população brasileira que tem pretensões de se tornar até o final do século em potência. São 25 milhões de crianças que não terão uma formação educacional adequada e que forçosamente terão comportamentos distorcidos devido aos percalços da vida difícil e injusta que levam.

O estado autoritário, arbitrário e discriminatório que prevaleceu ao bom senso e sentido de justiça em nosso país, levaram educadores e educandos a temer perspectivas inovadoras e revolucionárias autênticas no âmbito da educação devido ao clima de insegurança em que foram envolvidos.

Hoje, felizmente, sentimos uma grande satisfação em vermos gradativamente o país voltar ao seu estado de direito onde a liberdade de opinião, expressão, de crítica, de poder expressar suas idéias livremente, o respeito pela integridade física e moral do homem dentro dos ditames preconizados pela Declaração dos Direitos Humanos da ONU ressurgem, apesar de ainda existirem grupos inconformados e pessimistas que não aceitam a democracia e a liberdade.

O povo brasileiro espera ansiosamente pela concretização da abertura democrática para que todos, livremente, possam discutir os problemas nacionais sem temer repressões em detrimento de sua liberdade. Os educadores estão ávidos para poder analisar criticamente o sistema educacional brasileiro e impor soluções. Digo impor soluções porque existe uma necessidade nacional, porque sentimos que somente pela educação é que podemos sair desta transição de país subdesenvolvido para país desenvolvido.

Com a democracia plena, alicerçada na educação, é que poderemos superar as nossas dificuldades sócio-econômicas e educacionais. A liberdade é a estrutura básica e mestra de qualquer sociedade que necessita progredir com dignidade protegendo seu povo da exploração e da miséria. Somente a liberdade é que poderá conter o abuso do poder, a corrupção, o arbítrio e a discriminação.

A liberdade consiste, pois, no maior patrimônio que um povo pode ter e também a maior herança que pode deixar para seus filhos que saberão amanhã usá-la com respeito e amor pátrio. Saberão usufruir sem menosprezar o seu semelhante, saberão evitar os excessos porque a responsabilidade é sinônimo de liberdade.

Tivemos grandes exemplos na História Universal sobre o que foi e o que é uma ditadura. Muitos países foram lançados aos caos, com conseqüências funestas devido à ambição, ao orgulho, à arrogância, à prepotência daqueles que pensam ser os donos do poder e da verdade.

Necessitamos, pois, de uma Frente Ampla e Democrática pela Educação. Somente a educação poderá dar a um povo a estrutura necessária para saber lutar pelos seus direitos e deveres. Somente pela educação teremos condições de levar o Brasil a uma condição de país livre, soberano, independente proporcionando aos seus filhos um futuro realmente promissor dentro dos princípios de liberdade e justiça.

Luiz Henrique Mendes de Campos

Os artigos publicados com a assinatura de seus autores, não interpretam, obrigatoriamente, a opinião de O ESTADO. Sua publicação tem por objetivo proporcionar maior estímulo à crítica e ao debate sobre assuntos da atualidade.

A idade do ouro catarinense na República Velha

Tecnocracia e desenvolvimentismo nos anos Vinte (1).

Hercílio Luz e Lauro Muller, dois nomes sabidamente brilhantes no cenário histórico de Santa Catarina.

Surge aqui, entre outras, uma questão: a de saber se é o personagem excepcional que conduz a história ou se é a história que o conduz. A tendência atual, contrariamente à historiografia tradicional, é a de enfatizar os condicionamentos sociais, os grupos de pressão, as tendências econômicas e ideológicas que canalizam a ação dos líderes, dos heróis históricos. Não pretendemos resolver o problema. Nem tampouco diminuir o mérito pessoal desses dois vultos da História catarinense de outros aqui apresentados. Apenas buscamos explicitar as tendências da conjuntura em que se inseriram, a nível regional, nacional e universal. Composto-se com as qualidades excepcionais desses líderes, elas convergem para um desfecho histórico que mostra terem sido eles os homens certos para o momento certo. Nosso trabalho, de cunho bastante hipotético é a base de ensino, tem como objetivo sobretudo fornecer hipóteses de trabalho e sugestões de pesquisas. Ele sugere, de outro lado, uma periodização para a História de Santa Catarina, na qual os anos vinte deveriam ser enfatizados.

Hercílio Luz (1860-1924) era engenheiro formado na Bélgica. O início de sua carreira administrativa destaca-lhe a atuação como técnico, no cargo de Engenheiro da Província e depois, chefe da Comissão de Terras de Blumenau. Quem o nomeou para o primeiro desses cargos foi o Dr. Cel. Fausto de Souza, então Presidente da Província, e que viria mais tarde a auxiliar o Governador Hercílio Luz nos trabalhos técnicos. Foi também o primeiro diretor da Escola Politécnica. Lauro Muller, engenheiro militar, designado Governador Provisório do Estado pelo governo da recém-proclamada República, manteve Hercílio Luz no cargo. Em 1891 este é nomeado chefe da Comissão de Terras de Blumenau.

Surge, no mesmo ano de sua nomeação, a crise política que antecede a Revolução Federalista de 1893. Hercílio Luz é então aclamado Governador em Blumenau, à revelia do Governo oficial (1893). Blumenau se tornava assim a capital revolucionária do Estado. E dali parte da "marcha sobre Desterro", onde Hercílio, pela força das armas, se instala como Governador. Entre os líderes que o acompanharam, destacamos, por razões que adiante se explicitarão, dois empresários do Vale do Itajaí: Pedro Federsen e Carlos Renaux. Mais tarde, Hercílio Luz cumprirá dois mandatos como Governador eleito, entre 1894 e 1924, ano de sua morte. Sua brilhante administração tem os seguintes marcos: construção da ponte que tem seu nome; construção do aeroporto; obras de urbanização na Capital; projetos (não realizados) de um sistema de bondes elétricos, também na Capital, bem como a construção de um porto em Sambaqui que seria ligado ao interior por via férrea. Preocupou-se com a infra-estrutura viária no sentido de superar um velho problema: a desintegração geográfica do Estado. Ao lado disso, cumpre destacar outras realizações dos governos desse período, como o forçim a reforma tributária (1918) e a criação da Escola Politécnica, esta no governo de Felipe Schmidt.

Santa Catarina, num período que engloba o início da República e especialmente os anos vinte, teve singular projeção no cenário nacional, na área política-administrativa. Assim, vemos Lauro Muller como Ministro do Exterior (1912)

1917), duas vezes Ministro da Viação (a segunda após 1918), bem como embaixador; Vitor Konder, Ministro da Viação (1916-1930); Edmundo da Luz Pinto, Deputado Federal e embaixador, nos anos vinte. Acrescente-se ainda J. Pinto da Luz, Ministro da Marinha no governo Campos Sales. Em especial, Lauro Muller e E. da Luz Pinto despertaram a atenção no

cenário nacional. A guisa de citação pitoresca, temos que uma revista teatral no Rio, nos anos vinte, apresentava um número com as vedetes vestindo as cores de Santa Catarina e o capacete do kaiser (sempre o estereótipo do germanismo catarinense...), cantando mais ou menos isso: "quem não for catarinense pode se jogar no Mangue..." (2).

Vejamos a conjuntura econômica e ideológica, numa escala que vai de Santa Catarina e Brasil à Europa, na qual podemos inserir esses eventos e seus atores. Aqui uma série de circunstâncias sintomáticas salta à vista. Não é por acaso que Hercílio Luz e Lauro Muller andaram juntos. Ambos eram técnicos e em especial o primeiro esboça tendências tecnocráticas e desenvolvimentistas. Suas preocupações com problemas técnicos e econômicos foram uma constante. Embora a tecnocracia e o desenvolvimentismo sejam coisas mais recentes no Brasil e no mundo, parece-nos que se manifesta aqui um esboço precoce desses dois fenômenos. Aliás, na Europa, a tecnocracia de definiu ideologicamente já com Saint-Simon (1760-1825) e seus seguidores, sobretudo na França. Tomando consciência de que a Revolução Industrial exigia uma reformulação do sistema de governo, o qual deveria contar com a participação de técnicos, empresários e cientistas, o saint-simonismo passou da ideologia à prática, no governo de Napoleão III (1852-1870). Este se caracterizou pela preocupação com a industrialização da França, que ali experimenta o seu take-off. Brilharam saint-simonistas como Lesseps, (construtor do canal de Suez), Enfantin, o engenheiro da expansão ferroviária, Pêreira, e com o sistema bancário. O positivismo de Comte (secretário de Saint-Simon) seguiria essa trilha. Ora, é conhecida a influência do positivismo na gênese da República. Benjamin Constant, um dos principais líderes de 1889 era positivista e tutor intelectual da ala jovem dos militares republicanos. Voltando ao caso dos li-

deres catarinenses, temos que Lauro Muller seguia as idéias de Benjamin Constant. Hercílio Luz, se não era positivista, teve como mentor intelectual José Boiteux, de seu secretariado o seguidor de Comte. Além do mais, estudara na Bélgica, fartamente industrializada e vascularizada por amplo sistema ferroviário. Visitara a França da IIIª República, que ampliava seu crescimento econômico, heranças do saint-simonismo de Napoleão III. Quanto a Fausto de Souza, se ignoramos suas tendências ideológicas, era engenheiro, também ligado à carreira de Hercílio Luz. Felipe Schmidt, engenheiro, mostra interesse (ao menos em um de seus relatórios) pela indústria têxtil, em pleno desenvolvimento no Estado (3). Era positivista (4).

Sintomáticas também as ligações de Hercílio Luz com Blumenau. A industrialização Blumenauense deslanchara a partir de 1880 (aliás, o mesmo se dava a nível nacional, sincronizados, pois, industrialização e advento da República). Não seria por acaso que se vê entre os hercilianos um Federsen, autêntico pioneiro "schumpeteriano", um dos mais importantes atores do desenvolvimento econômico de Blumenau, onde inaugurou o sistema de crédito, participou da construção da E. F. Santa Catarina e da usina do Salto. Quanto a Renaux, foi um dos pioneiros da indústria têxtil em Brusque. Foi decisiva a participação de Blumenau na trajetória política herciliista, tanto na fase revolucionária quanto na eleitoral (era o maior colégio eleitoral do Estado). A participação desses e de outros empresários mostra que a classe empresarial do Vale do Itajaí esperava obter dividendos da política econômica desse período. De qualquer forma, o prêmio para o apoio Blumenauense foi, entre outras obras patrocinadas pelo governo do Estado, a construção da ponte do Salto.

(1) Baseamo-nos, para esse artigo, principalmente em OSWALDO CABRAL, EVALDO PAULI e JOSÉ FERREIRA DA SILVA.
(2) Z.M.C.S. Depoimento oral.
(3) MAMIGONIAN, Armen. Estudo Geográfico das Indústrias de Blumenau, Revista Brasileira de Geografia, Rio de Janeiro, IBGE, 27: 389-481, jul/set. 1965, p. 413.
(4) PAULI, Depoimento oral.
(5) SOUTO, Américo da Costa. Artigo em O Estado, 14/7/77.
(6) Ibid.
(7) Ibid.

Américo da Costa Souto

Guillaume: Sintaxe "Vertical"? (III)

4. Resta-nos averiguar em que — ou se — em Saussure, de quem Guillaume herdou os fundamentos, se concilia a idéia de uma sintaxe vertical, ao lado de uma sintaxe horizontal, de discurso. Pensamos que essa relação só poderá ser pelo menos entrevista na colocação da dicotomia língua/fala e naquela do signo, encarado do ponto de vista de seus dois componentes solidários, significante/significado.

Formada de unidades de potência, podemos supor que na língua há necessariamente um significado de potência — é a colocação de Guillaume — ligado ao signo de língua (o signo de Saussure, conforme veremos), o qual, por sua vez, manifestará um significado de efeito, momentâneo, eventual, pelo emprego no discurso (não teríamos aqui a dicotomia significante/significado?). O signo de língua funciona, pois, como mediador entre o significado de potência e o significado de efeito. A colocação mais notável, aqui, é a coerência do achado de um significante para o significado de efeito; esse significante corresponderá a uma sínfase, segundo Guillaume, do significado de potência e do signo de língua. De onde resulta a fórmula esclarecedora:

significado de potência —
signo
sínfase
significante — significado de efeito

Estaria implícito em Saussure o que Guillaume explicita, ou seja, esse mecanismo lingüístico? Cabe-nos buscar uma correspondência.

Vamos nos reportar aos trechos pertinentes, em Saussure, que poderiam nos levar a encontrar o elo entre o seu pensamento e o de Guillaume.

Estabelecendo a natureza dos sistema como uma espécie de "crystalização social", Saussure deixa bem claro que aí o físico não será considerado. Por outro lado, uma parte do psíquico não vai entrar em jogo, "a parte executiva fica de fora" (p.21). É como ele vai caracterizar a FALA, dizendo que aí é preciso distinguir o mecanismo psicofísico que permitirá a exteriorização da língua. Detalhamos, por pertinente, esta idéia: na página 28 coloca-se que a fala compreende, por um lado, combinações indivi-

duais (voluntárias), e por outro lado atos de fonação, também voluntários. É a exteriorização das combinações. Na fala haveria, pois, uma parte combinatória (de signos) — PSICO —, dando-se em seguida uma manifestação individual da língua, a definição da fala implica, bem como a de língua, uma soma: "a soma do que as pessoas dizem" (p. 27), o que pode levar a outras implicações interessantes.

Mais adiante, encontramos referência à palavra falada: "realização da imagem interior no discurso".

Ligando as idéias, encontramos nessas definições, que merecem crer, o conceito de FALA PSÍQUICA e de FALA FÍSICA, de que trata Guillaume, refinando e explicitando a distinção saussuriana LINGUAGEM/LÍNGUA/FALA. A "imagem interior", de que Saussure trata, estaria na parte psíquica da fala — uma operação de combinação dos sinais disponíveis, uma operação e portanto uma gênese — se quisermos adiantar, uma sintaxe em gênese, que pode se fixar no discurso, e envolvendo, necessariamente, o "tempo operatório". Nesses dois aspectos da fala descobrimos o semiológico propriamente dito — físico, exteriorizado — e o semiológico psíquico — imagem interior — mostrando a integração do psiquismo com o Físico. Há que ressaltar o seguinte: essa imagem interior da fala, de caráter psíquico, envolve "imagens acústicas":

"Sem movermos os lábios nem a língua, podemos falar conosco ou recitar mentalmente um poema. E porque as palavras da língua são para nós imagens acústicas, cumpre evitar falar dos "fonemas" de que se compõem. Esse termo, que implica uma idéia de ação vocal, não pode convir senão à palavra falada, à realização da imagem interior no discurso" (p.80).

Nesses termos Saussure quer esclarecer o caráter psíquico das imagens acústicas. Mas o texto não seria ambíguo? Essa imagem interior envolve combinações de signos e portanto essa linguagem refletiria uma sintaxe em gênese, a partir das "imagens verbais" depositadas no cé-

rebro dos indivíduos. Já não teríamos aqui o sistema gramatical vertical (em potência), pertencente a todos os indivíduos (representados pelo falante-ouvinte ideal da moderna gramática?), mas de fato uma FALA PSÍQUICA, que, em sentido lato, já pertence à língua, na concepção de Guillaume, e envolve, naturalmente, operações de pensamento, gênese, geração, se quisermos. Seria a mesma coisa para Saussure?

Encontramos, à página 21, referência à "faculdade de associação e de coordenação (...) que desempenha o principal papel na organização da língua enquanto sistema". E à página 142: "Colocado num sintagma, um termo só adquire seu valor porque se opõe ao que precede ou ao que o segue, ou a ambos". Referindo-se paralelamente à paradigmática, aparece que "essas coordenações são de uma espécie bem diferente das primeiras. (...) elas fazem parte desse tesouro interior que constitui a língua de cada indivíduo". De fato, a relação associativa "um termo in absentia numa série mnemônica virtual".

Entrando no domínio da frase, surge de fato um problema e a solução de Saussure não deixa muito clara a explicação do fenômeno. Pergunta-se ele: "Mas ela pertence à fala e não à língua; não se segue que o sintagma pertence à fala?" (p. 144) A sua resposta é não; o critério, o da liberdade de escolha das combinações. A sua conclusão: nem todos os sintagmas são igualmente livres, e além disso, conforme já citamos em outra parte, "cumpre atribuir à língua e não à fala todos os tipos de sintagmas construídos sobre formas regulares" (p. 145). Mas o embaço permanece, e assim, reconhece que "no domínio do sintagma não há limite categorial entre o fato de língua, testemunho de uso coletivo, e o fato de fala, que depende da liberdade individual" (p.145).

Finalizando esta parte de suas observações a respeito deste assunto, encontramos, no capítulo referente à gramática e suas subdivisões, a consideração de que "formas e funções são solidárias, e é difícil, para não dizer impossível, separá-las". O que

leva Saussure a concluir que a morfologia "não pode constituir uma disciplina distinta da sintaxe" (p.157). Assim, cada fato de gramática deverá ser reduzido "à sua ordem, sintagmática ou associativa", e coordenado "sobre esses dois eixos naturais" (p.159).

Refletindo sobre essas colocações a respeito da análise gramatical que deveria levar à descoberta do sistema que é a língua, e considerando os problemas levantados sobre a delimitação das unidades lingüísticas, ficamos um pouco

Lembramos, nesse ponto, uma observação importante de Guillaume quando assinala que, para compreender o fenômeno lingüístico, é preciso apreender os fenômenos de língua em gênese e não em resultado. O resultado só se explica pela gênese. Assim, em seus termos, a observação do lingüista deve apreender processos em porvir, não ainda terminados (no discurso); o essencial da sua técnica se resume numa concepção das questões lingüísticas adiantada de um instante, e esse adiantamento é genético, é cinético.

O que faltou a Saussure, portanto, foi essa concepção clara do cinetismo, pelo que sentimos em bom número de trechos de sua obra. É de supor que o tenha pressentido, mas de fato não fica evidente como fazer a coisa. Assim, com justiça Guillaume assinala que ele estabeleceu lucidamente que a língua é um sistema, mas não mostrou nenhuma técnica apropriada para introduzir no conhecimento desse sistema.

Duas operações essenciais e de ordem diferente ficam assim apenas pressentidas. Dizendo, por exemplo, que "cada imagem acústica não passa (...) da soma dum número limitado de elementos ou fonemas", teria naturalmente imaginado uma gênese do signo. Intriga-nos, por outro lado, a colocação de que a língua é "um sistema de signos que exprimem idéias". Estaria aí pensando em idéias isoladas de signos, numa etapa qualquer da gênese (significado de potências?), ou apenas fazendo signo equiva-

ler a significante?

Afirmando, ainda, que o signo "é social por natureza", faz-nos pensar que teria acrescentado: não tem uma significação, mas é ele que vai permitir a formação de um significado de efeito, no discurso, a partir de um significado de potência, conforme vimos anteriormente; o signo é assim um veículo social daquilo que o pensamento operou.

Isso nos leva ao capítulo sobre o valor lingüístico, onde há referência a essas operações: a substância fônica é aí considerada "uma matéria plástica que se divide em partes distintas, para fornecer os significantes dos quais o pensamento tem necessidade" (p.130). Da mesma maneira, as "idéias confusas" sofrem uma série de subdivisões. Não temos ainda unidades nem de um, nem de outro lado; Saussure dirá que "conceitos como "casa", "branco", "ver" etc., considerados em si mesmos, pertencem à Psicologia", e uma seqüência de sons, "tomada em si mesma, não é mais que a matéria de um estudo fisiológico" (p.119).

Entretanto, é preciso partir daí para explicar a língua, e aqui aparece a concepção mediadora do signo: a língua vai servir de "intermediário entre o pensamento e o som" (p.131). O que ele não tenta explicar é esse fato, "de certo modo misterioso, de o "pensamento-som implicar divisões e de a língua elaborar suas unidades constituindo-se entre duas massas amorfas" (p.131). O que significa restringir seriamente o domínio da Lingüística: seu terreno é aquele onde justamente "os elementos das duas ordens se combinam". Contudo, podemos descobrir um pormenor pertinente na sua distinção de lingüística interna e lingüística externa. A não reconhecer que no sistema há implicação de uma cinética, Saussure não poderia ter afirmado: "é interno tudo quanto provoca mudança do sistema em qualquer grau" (p.32). Linhas atrás, fazendo comparação com o jogo de xadrez, teria dito: "interno, ao contrário, é tudo quanto concerne aos sistemas e às regras".

Maria Marta Furlanetto

Professora da Universidade Federal de Santa Catarina

Mercado de Capitais: Glossário de Termos Técnicos (IV)

Fundos Fiscais - A aplicação em fundos fiscais só pode ser feita com recursos provenientes do desconto no imposto de renda, permitido nos termos do Regulamento do Imposto de Renda. Ao fazer a aplicação, o investidor recebe um certificado para a compra de ações resgatável num prazo mínimo fixado, a respeito, pela legislação.

Índice Bolsa de Valores - Índice que mede a rentabilidade das principais ações negociadas nas Bolsas de Valores. É calculado diariamente indicando o comportamento do mercado. **Índice Preço/Lucro (P/L)** - O índice preço/lucro é determinado dividindo-se a cotação do papel lucro apresentado por cada ação durante o último exercício. Indica se o preço da ação está alto ou baixo. Embora seja excelente indicador para opção na compra de ações, deve ser utilizado levando-se em conta outros indicadores. Em termos teóricos, a média P/L representa o número de anos necessários para que o investidor recupere o capital empregado na aquisição do título.

Investimento - Do ponto de vista do investidor, é a aplicação com segurança de suas reservas e economias, a fim de obter renda e valorização, com a possibilidade de convertê-las em dinheiro, se necessário. Para um bom investimento é necessário o concurso de três fatores: segurança, rentabilidade e liquidez.

Limite - O limite de alta ou de queda diária de uma ação é de 10%. Isso significa que o determinado título não pode subir ou cair num só dia mais do que 10% em sua cotação na Bolsa.

Liquidez - Grau de conversibilidade em dinheiro de um determinado investimento. Esse grau varia de investimento para investimento. Títulos, cotas de Fundos de investimentos e ações com bom volume diário de negócios no mercado, podem ser transformados em dinheiro de um dia para outro ou em poucos dias.

Lucro (e sua destinação) - Lucro é o resultado positivo da diferença entre os custos e os ingressos de competência do exercício. Toda sociedade anônima é obrigada a publicar anualmente o seu balanço, o qual é uma prestação de contas de duas atividades para efeitos fiscais e também para informação de seus acionistas. Cada balanço declara o lucro ou prejuízo (resultado negativo da diferença entre os custos e os ingressos de competência do exercício) obtido pela empresa. O destino a ser dado ao lucro líquido da empresa, após a dedução de 5% para constituição de um fundo de reserva exigido pela lei das sociedades anônimas, que não ultrapassar a 20% do capital social, é resolvido em Assembleia de Acionistas convocados para esse fim. Na Assembleia, essa destinação é feita mediante exame de proposta da Diretoria e Parecer do Conselho Fiscal. A proposta da Diretoria poderá ser aprovada em sua totalidade, alterada em partes ou totalmente recusada pela Assembleia, que é o órgão supremo em uma sociedade anônima. Podem ocorrer três hipóteses: a) os acionistas decidem que todo o lucro deve ser distribuído como dividendo; b) parte do lucro deve ser distribuído e o restante utilizado como reserva para destinação futura; ou c) todo o lucro é reservado para aumento de capital.

Mercado a Termo - Compra ou venda de ações, cuja liquidação - entrega das ações e pagamento do respectivo preço - é feita em determinada data futura. Os prazos variam. A operação a termo é garantida por um depósito de margem, em dinheiro e títulos, fixado pela Bolsa de Valores.

Mercado à Vista - Mercado em que as operações de compra e venda de títulos são liquidadas à vista.

Mercado de Balcão - Tipo de mercado que não é da Bolsa de Valores. Ele significa, simplesmente, as negociações de valores que se fazem fora das Bolsas. O mercado de bolsa é reservado aos títulos admitidos à cotação, isto é, já distribuídos entre o público. No mercado de balcão são negociados principalmente os títulos dos governos federal, estaduais e municipais, as obrigações das sociedades anônimas, as ações das companhias financeiras e outros. O mercado de bolsa e o mercado de balcão são as duas subdivisões do mercado secundário, em oposição ao mercado primário.

Operação em Bloco (Block Trade) - Operação realizada no recinto de negociações da Bolsa, pela qual uma Corretora compra ou coloca um lote muito grande de ações, vendendo-as a outras sociedades corretoras.

Operador - Funcionário da Corretora de Valores Mobiliários que atua no recinto de negociações da Bolsa, executando as ordens recebidas pela Corretora, no interesse de seus clientes.

Valmir Gentil Aguiar

adbel

IMOBILIÁRIA ADBEL LTDA.
RUA: LIBERATO BITTENCOURT, 221
FONES: 44-3742 e 44-4864 - CRECI 291
ESTREITO - FLORIANÓPOLIS

ALUGA-SE

CASAS

- 1 - Uma casa na rua Engº Max de Souza Esq. São Cristóvão - Coqueiros.
- 2 - Casa de alvenaria c/telefone na rua Heriberto Hulse, 50 - Barreiros.
- 3 - Casa de alvenaria na rua Antonieta de Barros, 257 - Estreito.
- 4 - Casa mista na rua Marechal Rondon, nº 9 - Jardim Atlântico.
- 5 - Casa de alvenaria na rua Adão Schmidt, 51 - Barreiros.
- 6 - Casa de alvenaria c/armários embutidos na rua Santo Antônio, 350 - Barreiros.
- 7 - Casa na rua Felipe Neves, 690 com ótimo pátio - Estreito.
- 8 - Casas na rua Othon Malima todas recém construída - Barreiros.

APARTAMENTOS:

- 1 - Aptº na rua Aracy Vaz Callado c/2 quartos e demais dependências - Ed. Danúbio.
- 2 - Kitnet na rua Arcipreste Paiva, 11 - Ed. Praça XV - Centro.
- 3 - Aptº c/garagem e telefone no Ed. Portinari - R. Esteves Júnior - Centro.
- 4 - Aptº c/quatro quartos e demais dependências - Rua Cel. Pedro Demoro, 1529 - Estreito.
- 5 - Aptº c/2 quartos e dep. de empregada na Rua Max de Souza, 1088 - Coqueiros.
- 6 - Aptº c/2 quartos e garagem na rua Des. Pedro Silva, 736 - Coqueiros.
- 7 - Aptº c/3 quartos, garagem e Dep. Empregada na rua Prof. Bayer Filho - Coqueiros.
- 8 - Aptºs c/2 quartos na Av. Atlântica, 468 - Jardim Atlântico.
- 9 - Aptº térreo c/2 quartos na rua Abelardo Luz, 86 - Fundos - Balneário.
- 10 - Aptº c/3 quartos na rua Antonieta de Barros, 30 - Estreito.
- 11 - Aptº c/3 quartos na rua Henrique Bouteq s/nº c/pátio arborizado - Estreito.
- 12 - Aptº c/2 quartos e de. empregada na rua Liberato Bittencourt, 349 - Estreito.

ANTONIO IMÓVEIS

Compra, Venda e Administração de Imóveis
Rua Santos Saraiva, 752 Fone 44-4668
Estreito CRECI 1105

CASAS VENDEM-SE

ESTREITO - Rua Anaxágoras Ayres Neto - Casa mista, c/3 qtos, sala, varanda, copa, cozinha, banheiro, box e garagem. Cr\$ 300.000,00.
BARREIROS - R. Gisela - Casa de alvenaria, c/3 qtos, sala, cozinha, banheiro, área de serviço, e garagem. Cr\$ 290.000,00. Aceita-se proposta.
CAPOEIRAS - Av. Ivo Silveira - 3 qtos, sala de visita, sala de jantar, sala de TV., copa, cozinha, banheiro completo. Cr\$ 490.000,00.

ESTREITO - R. LH - Próximo à R. Irmã Bonavita - Casa de alvenaria, c/1suíte, 2 quartos, sala, copa, cozinha, banheiro social, quarto de empregada, área de serviço e garagem. Cr\$ 600.000,00. Aceita-se proposta. (Casa Nova).
ESTREITO - R. Luiz Gualberto - Casa de alvenaria c/3 qtos, sala, copa, cozinha, banheiro, mais uma dep. nos fundos. Cr\$ 420.000,00.

BARREIROS - Vila Espírito Santo - Casa de alvenaria, c/3 qtos, sala, cozinha, banheiro e garagem. Cr\$ 100.000,00 no ato e o saldo transfere-se financiamento de Cr\$ 2.040,00 mensais.

ESTREITO - R. Gustavo Barroso - Casa de alvenaria, c/2 pavimentos, c/1º pav. Sala de TV, 2 qtos, cozinha, área de serviço completa, despensa e banheiro. 2º Pav. 2 qtos, banheiro, sala. Cr\$ 650.000,00. Aceita-se proposta.

ALUGA-SE - Casa de alvenaria, c/3 qtos, sala, copa, cozinha, banheiro, garagem, área de serviço e churrasqueira. Cr\$ 4.000,00.

BALNEÁRIO - R. São José - Casa de madeira, c/2 qtos, sala, cozinha, banheiro, Cr\$ 2.500,00.
J. ATLÂNTICO - R. "Q" - Casa mista, c/3 qtos, sala, cozinha, banheiro e garagem. Cr\$ 2.700,00.
 Uma Sala na Rua Sete - no Centro. Com Cr\$ 40.000,00 de luvas e Cr\$ 4.000,00.

TERRENOS VENDEM-SE

PRAIA DE PALMAS - Barbada, 10 terrenos mais ou menos 400,00m da Praia por Cr\$ 180.000,00.

SÃO JOSÉ - Terreno com 306,00m2 por Cr\$ 50.000,00 mais 20 prestações de Cr\$ 500,00 mensais. Aceita-se proposta.

BARREIROS - R. do Iano - Terreno com 360,00m2. por Cr\$ 120.000,00.

J. ATLÂNTICO - R. Prof. Egidio Ferreira - Terreno com 375,00m2, por Cr\$ 150.000,00.

SÃO JOSÉ - Lot. Claudio Leite - Temos vários terrenos com seus respectivos valores. Cr\$ 50.000,00 e Cr\$ 60.000,00.

CAPOEIRAS - R. São Pedro - Terreno por Cr\$ 150.000,00.

ITAGUAÇU - Jardim Roma - Dois terrenos com 360,00m2 por Cr\$ 270.000,00 cada um.

VENDEMOS

APARTAMENTOS À VENDA

— Temos a venda poucas unidades de 1 e 2 dormitórios com garagem no Edifício Gerânio, em Coqueiros, para pronta ocupação. Consulte nosso preço. Financiamento CEF.

— Trindade — Conjunto C.A. Caminha, próximo a Eietrosul, apartamento com 1 quarto (e armário embutido com cama), sala, cozinha (com armários em fôrmicas), BWC, todo acarpetado, estacionamento, para pronta ocupação. Financiamento CEF.

— Edifício Trabalhador Catarinense — Todo acarpetado, apartamento c/2 quartos, sala, cozinha, BWC, área de serviço. 255.000,00 de entrada e transfere-se prestação de financiamento de 1.200,00 mensais, aceita-se como entrada terreno bem localizado.

— Edifício Medeiros Filho — Todo acarpetado, apartamento com 3 quartos (1 suíte) BWC social, sala em L grande com sacada e cortinas, copa-cozinha tipo Kitchens, dependência de empregada completa, área de serviço, garagem, quarto do casal c/armário embutido, cama, e cortinas, quartos de solteiro c/cama, armários embutidos. Localizado na rua do Colégio Catarinense ao lado da Faculdade de Direito. Financiamento CEF.

PREDIBENS
 incorporadora, construtora e imobiliária
 Av. Rio Branco, 104 - CRECI 131
 Fones - 22-6099, 22-6756 e 22-4769

MERCADO IMOBILIÁRIO AG

APARTAMENTO CENTRO

A. GONZAGA S.A.

LOJAS DE IMÓVEIS
 Vidal Ramos, 60
 22-3455

Mauro Ramos, 178
 22-3156/1447
 CRECI 01 - 11ºREG

Apartamento em excelente zona residencial, próximo ao banco redondo, com dois quartos, sala de jantar, sala de estar, banheiro social, cozinha e área de serviço. Nos dormitórios armários de imbuia e cerejeira, carpet de nylon 6mm. Cortinas. Na cozinha e banheiro azulejos decorados até o teto. Cr\$ 480.000,00 - onde Cr\$ 350.000,00 a combinar e saldo financiado com prestações mensais de Cr\$ 1.100,00. ACEITA TROCA POR APARTAMENTO NO CENTRO OU TRINDADE DE TRÊS QUARTOS, NO VALOR APROXIMADO DE Cr\$ 800.000,00. AP-037-CEN

MERCADO IMOBILIÁRIO AG

APARTAMENTO CENTRO

A. GONZAGA S.A.

LOJAS DE IMÓVEIS
 Vidal Ramos, 60
 22-3455

Mauro Ramos, 178
 22-3156/1447
 CRECI 01 - 11ºREG

Apartamento com localização privilegiada, pertinho do Ceisa-Center no Edifício Solar das Almandas, com um dormitório, living, cozinha, área de serviço e banheiro social com azulejos decorados até o teto. Piso vitrificado, esquadrias de alumínio e carpet. Cr\$ 550.000,00 com entrada de Cr\$ 150.000,00 e financiamento de Cr\$ 400.000,00 com prestações mensais de Cr\$ 6.100,00. AP-061-CEN

MERCADO IMOBILIÁRIO AG

APARTAMENTO CENTRO

A. GONZAGA S.A.

LOJAS DE IMÓVEIS
 Vidal Ramos, 60
 22-3455

Mauro Ramos, 178
 22-3156/1447
 CRECI 01 - 11ºREG

Apartamento no Edifício Algarve, perto do INPS, com 77,00m2 com dois excelentes dormitórios, living, área de serviço e banheiro social com azulejos decorados até o teto, cozinha também com azulejos decorados, pia inox e esquadrias de alumínio. Edifício será entregue em setembro. Cr\$ 644.244,00 com entrada de Cr\$ 128.000,00 em condições facilitadas, aceita terreno e financiamento de Cr\$ 516.224,00. AP-065-CEN

MERCADO IMOBILIÁRIO AG

APARTAMENTO CENTRO

A. GONZAGA S.A.

LOJAS DE IMÓVEIS
 Vidal Ramos, 60
 22-3455

Mauro Ramos, 178
 22-3156/1447
 CRECI 01 - 11ºREG

Apartamento no centro, próximo a cinemas, teatro, colégios, na rua Vidal Ramos contendo ótimo quarto, espaçoso living, em "L", banheiro social com azulejos decorados até o teto, piso vitrificado, box de acrílico e banca de mármore com uma cuba. Cozinha com azulejos decorado, e área de serviço. Acabamento de primeira qualidade. Edifício com dois elevadores, salão de festas. Carpetado. Cr\$ 440.000,00 com financiamento de Cr\$ 300.000,00 com prestações mensais de Cr\$ 4.130,00 e Cr\$ 140.000,00 de poupança sendo Cr\$ 20.000,00 no ato e restante parcelado. AP-069-CEN

MERCADO IMOBILIÁRIO AG

APARTAMENTO CENTRO

A. GONZAGA S.A.

LOJAS DE IMÓVEIS
 Vidal Ramos, 60
 22-3455

Mauro Ramos, 178
 22-3156/1447
 CRECI 01 - 11ºREG

Apartamento próximo ao Lira Tênis Clube, com 46,93m2 contendo quarto, living, cozinha e banheiro social com azulejos decorados até o teto e área de serviço. Excelente vista para as duas baías. Cr\$ 434.625,00 com entrada de Cr\$ 120.000,00 a combinar e restante financiado. AP-013-CEN

MERCADO IMOBILIÁRIO AG

TERRENO JARDIM ATLÂNTICO

A. GONZAGA S.A.

LOJAS DE IMÓVEIS
 Vidal Ramos, 60
 22-3455

Mauro Ramos, 178
 22-3156/1447
 CRECI 01 - 11ºREG

Oferecemos belíssimos terrenos no Jardim Atlântico, a partir de Cr\$ 135.000,00, venha escolher o seu.

PLANTÃO DIARIAMENTE ATÉ ÀS 21:00hs, INCLUSIVE SÁBADOS E DOMINGOS.

MERCADO IMOBILIÁRIO AG

TERRENO LAGOA DA CONCEIÇÃO

A. GONZAGA S.A.

LOJAS DE IMÓVEIS
 Vidal Ramos, 60
 22-3455

Mauro Ramos, 178
 22-3156/1447
 CRECI 01 - 11ºREG

Espectacular terreno no Village II, Lagoa da Conceição, próximo ao Lagoa late Clube, plano com 700m2 sendo 25m x 28m, por apenas Cr\$ 334.000,00 - Entrada de Cr\$ 150.000,00 em condições facilitada. AP-059-PRA

PLANTÃO DIARIAMENTE ATÉ ÀS "21:00 hs., INCLUSIVE SÁBADOS E DOMINGOS.

MERCADO IMOBILIÁRIO AG

TERRENO TRINDADE

A. GONZAGA S.A.

LOJAS DE IMÓVEIS
 Vidal Ramos, 60
 22-3455

Mauro Ramos, 178
 22-3156/1447
 CRECI 01 - 11ºREG

Excelente terreno no Bairro Jardim Universitário, Trindade próximo a Universidade Federal de Santa Catarina. Área de 409,00m2, topografia plana, pronto para construir, rua calçada. A CEF financia a construção. Cr\$ 250.000,00 a combinar. TR-070-GFL

MERCADO IMOBILIÁRIO AG

TERRENO CENTRO

A. GONZAGA S.A.

LOJAS DE IMÓVEIS
 Vidal Ramos, 60
 22-3455

Mauro Ramos, 178
 22-3156/1447
 CRECI 01 - 11ºREG

Aproveite... oportunidade para adquirir um terreno no centro, em frente ao Instituto Estadual de Educação, com 780m2 sendo 13m x 60m. Cr\$ 800.000,00 a combinar. TR-068-CEN

PLANTÃO DIARIAMENTE ATÉ ÀS "21:00 hs., INCLUSIVE SÁBADOS E DOMINGOS.

MERCADO IMOBILIÁRIO AG

TERRENO ITACORUBI

A. GONZAGA S.A.

LOJAS DE IMÓVEIS
 Vidal Ramos, 60
 22-3455

Mauro Ramos, 178
 22-3156/1447
 CRECI 01 - 11ºREG

Em frente ao futuro Colégio Catariense, atual estrada que vai para o Córrego Grande, futura Av. Asfáltica, oferecemos excelente área de 7.040m2. Cr\$ 700.000,00 a combinar. TR-028-GFL

PLANTÃO DIARIAMENTE ATÉ ÀS 21:00hs, INCLUSIVE SÁBADOS E DOMINGOS.

MERCADO IMOBILIÁRIO AG

TERRENO BALNEARIO DANIELA

A. GONZAGA S.A.

LOJAS DE IMÓVEIS
 Vidal Ramos, 60
 22-3455

Mauro Ramos, 178
 22-3156/1447
 CRECI 01 - 11ºREG

Excelente terreno de esquina, topografia plana com 408m2, sendo 16m x 30m pertinho da praia. Cr\$ 165.000,00 a combinar. TR-015-PRA

PLANTÃO DIARIAMENTE ATÉ ÀS "21:00 hs., INCLUSIVE SÁBADOS E DOMINGOS.

MERCADO IMOBILIÁRIO AG

MARTINHO DE HARO RUA VIDAL RAMOS

A. GONZAGA S.A.

LOJAS DE IMÓVEIS
 Vidal Ramos, 60
 22-3455

Mauro Ramos, 178
 22-3156/1447
 CRECI 01 - 11ºREG

Poucas unidades a venda. Pronta entrega. Belíssimos apartamentos com três amplos dormitórios, grande living com esquadrias de alumínio e vidro fumê. Todo carpetado. Banheiro com espelho de cristal e box de acrílico, pia em banca de mármore, azulejos decorados até o teto, aquecedor junks, metais cromados. Magnífica cozinha com azulejos decorados até o teto, pia inox em bancada de fôrmic, filtro d'água, porteiro eletrônico. Área de serviço ideal, azulejada, com tanque de aço inox. Suíte de empregada. Dois elevadores. Hall de entrada em mármore. Cr\$ 920.000,00 totalmente financiado.

MERCADO IMOBILIÁRIO AG

ED. SOLAR DAS ACÁCIAS NA PARTE CALMA DO CENTRO

A. GONZAGA S.A.

LOJAS DE IMÓVEIS
 Vidal Ramos, 60
 22-3455

Mauro Ramos, 178
 22-3156/1447
 CRECI 01 - 11ºREG

Apartamentos com ótimo living, poéticas sacadas, dois amplos dormitórios carpetados, banheiros com azulejos decorados até o teto, piso cerâmico, espelho grande, lavatório embutido em banca de mármore, metais cromados e box de acrílico. Cozinha com revestimento total de azulejos decorados e piso cerâmico, além de filtro d'água. Dependência completa para empregada e área de serviço. Soberbo hall de entrada, peitoris e soleiras em mármore, porteiro eletrônico, garagem opcional. Edifício excepcionalmente bem localizado, na rua Araújo Figueiredo esquina com Saldanha Maranhão, na parte mais tranquila da cidade. Próximo a colégios, teatro, cinema, biblioteca, além do comércio normal e necessário. Outra opção: apartamento com sala e um quarto, área de serviço. Prestações fixas a partir de Cr\$ 2.500,00 até a entrega das chaves.

PLANTÃO DIARIAMENTE ATÉ ÀS 21:00hs, INCLUSIVE AOS SÁBADOS E DOMINGOS.

MERCADO IMOBILIÁRIO AG

RESIDÊNCIA AGRONÔMICA

A. GONZAGA S.A.

LOJAS DE IMÓVEIS
 Vidal Ramos, 60
 22-3455

Mauro Ramos, 178
 22-3156/1447
 CRECI 01 - 11ºREG

Residência na rua São Vicente de Paula em estilo colonial com dois pavimentos, sendo no térreo - garagem para dois carros, lavanderia, dependência completa para empregada, churrasqueira, pátio lajetado tipo colonial. 1º andar - living, quarto (reversível) e cozinha. 2º andar - dormitório, banheiro social, suíte com sacada. Armários embutidos de cerejeira, cozinha completa com mesa e armários embutidos em cerejeira e cama do mesmo material, aparelho de ar condicionado (admiral). Carpet 15mm. Pátio com possibilidades para guardar até quatro carros. Cr\$ 1.200.000,00 a combinar, aceita terreno na Agronômica ou Trindade como parte do pagamento. CS-066-AGR.

PLANTÃO DIARIAMENTE ATÉ ÀS "21:00 hs., INCLUSIVE SÁBADOS E DOMINGOS.

MERCADO IMOBILIÁRIO AG

RESIDÊNCIA ESTREITO

A. GONZAGA S.A.

LOJAS DE IMÓVEIS
 Vidal Ramos, 60
 22-3455

Mauro Ramos, 178
 22-3156/1447
 CRECI 01 - 11ºREG

Residência no Estreito, na rua Aracy Vaz Callado, com três bons dormitórios, ampla sala, cozinha com azulejos decorados até o teto e banheiro também com azulejos decorados e piso vitrificado. Toda carpetada com lustres e trilhos para cortinas. Nos fundos mais dependências contendo um quarto, copa, cozinha e banheiro de serviço. Cr\$ 850.000,00 a combinar. CS-052-EST

MERCADO IMOBILIÁRIO AG

CASA BARREIROS

A. GONZAGA S.A.

LOJAS DE IMÓVEIS
 Vidal Ramos, 60
 22-3455

Mauro Ramos, 178
 22-3156/1447
 CRECI 01 - 11ºREG

Casa na Rua Heriberto Hulse em Barreiros com 100m2 em terreno de 2.033,00m2 com dois amplos dormitórios, living, copa e cozinha. Área de lazer coberta com churrasqueira e despensa. Cr\$ 465.000,00 a combinar. CS-031-BAR

PLANTÃO DIARIAMENTE ATÉ ÀS "21:00 hs., INCLUSIVE SÁBADOS E DOMINGOS.

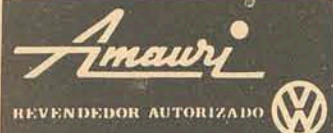
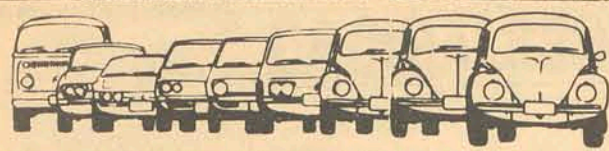

Rua Gaspar Dutra 90
Estreito - Fpolis
Fone: 44-0522

MODELO	ANO	COR
1300 L	1976	Vermelho
1300 L	1977	Branco
1300 L	1977	Azul
1300 L	1977	Bege
1300 L	1978	Marrom
1600	1976	Branco
1500	1971	Laranja
Passat	1974	Azul
Passat LS	1975	Branco
Passat LS	1975	Marrom
Passat LS	1976	Azul
Passat LS	1976	Amarelo
Passat GH	1977	Bege
Passat GH	1977	Branco
Brasília	1976	Branco
Brasília	1977	Bege
Brasília	1977	Vermelho
Brasília	1977	Branco
Variant	1973	Azul
Variant	1975	Branco
Variant II	1978	Bege
Kombi	1976	Azul
Kombi	1976	Bege
Kombi	1976	Branco

MURILO AUTOMÓVEIS

Carros novos e usados
R. Gaspar Dutra - fones: 44-1945 e 44-1315

CORCEL VÁRIAS CORES	OK
CHEVETTE VÁRIAS CORES	OK
MAVERICK PRATA V-8	1978
BELINA LUXO VERMELHA	1978
BELINA LUXO BRANCA	1978
CORCEL BEGE	1978
FIAT BRANCO	1977
VOLKSWAGEN 1300 BRANCO	1977
BRASILIA BRANCA	1976
CORCEL BRANCO	1975
OPALA BRANCO	1975
VOLKSWAGEN 1300 BRANCO	1972
MOTO HONDA 125cc AZUL	1977
MOTO YAMAHA 125cc VERMELHA	1975

Compramos seu automóvel novo ou usado e
duvidamos quem pague mais.



TUBARÃO: BR 101 - KM. 333 - Fone (0486) 22-0044
CRICIÚMA: R. ITAJAI, 396 - Fone (0484) 33-3299

VEÍCULOS USADOS À VENDA
modelo equipamento cor ano

Modelo	Equipamento	Cor	Ano
L-131348	3.º eixo	azul	1976
L-608D/35	carroc. mod.	azul	1973
Ônibus	urbano	verde creme	1965
L-1516	3.º eixo	ôcre	1975
Ônibus	rodoviário	verde creme	1968
Ônibus	rodoviário	verde creme	1968

MARTINS AUTOMÓVEIS

RUA JOÃO MOTTA ESPEZIM, 329 - FONE: 33-0677

VOLKS 1300 L branco	1977
VOLKS 1300 amarelo	1975
CORCEL coupê luxo vinho	1975
VOLKS 1500 azul	1974

COMPRA - VENDE - TROCA

BEIRA MAR

COMERCIAL BEIRA MAR VEÍCULOS E REPRESENTAÇÕES LTDA

Av. Rubens de Arruda Ramos, 210 (Beira Mar Norte) -
Fones 22-5757 - 22-9944 e 22-9344

Dodge Polara bege	1977
Brasília bege	1977
FIAT 147 L vermelho	1977
Passat L.S. amarelo	1976
Opala marrom metálico	1976
Ford Corcel luxo verde capri	1976
Alfa Romeo 2300 branco equipado	1975
Chevette azul	1975
Chevette azul	1974
Volkswagen Sedan 1500 Amarelo	1973
Volkswagen Sedan 1500 verde	1972

IMPORTADOS EXCLUSIVOS

ALFA ROMEO GTV 2000 ESPORTE - 1972, vermelha, ar condicionado, AM/FM - gravador, cinco marchas, servofreio a disco nas quatro. Modelo italiano de duas portas, unico no estado. Cr\$ 180.000. Aceito Fiat-68.
HONDA 500 FOUR - 1974, verde/preta, bagageiro, mata-cachorro, manômetro, quatro-em-um, pneus OK, modelo americano, unico no estado. Cr\$ 110.000 - Aceito XL-250.

Tratar com Mário Tel: 33.1214 e 22.9000 R/564.

ANDRADE AUTOMÓVEIS

Rua Anita Garibaldi, 68
Fone 22-8671

Fiat 147 - Branco Alpi e Bege Sabbia	OK
Dodge Polara - Azul Metálico	1978
Dodge Polara - Bege	1977
Brasília Bege	1978
Chevette - Azul Metálico	1978
Volkswagen 1.300-L Branco	1976
Volkswagen 1.300 Vermelho	1974
F. 4.000 - Com Carroceria Termica	1976

PUMA 75

Conversível em ótimo estado, cinza escuro metálico, rodas gôncas, som, amplificador Aceito Fiat 77.
Tratar pelo fone (0473) 44-0089 - ITAJAI-SC (horário comercial).

ZU-VEÍCULOS

VEÍCULOS OK	OK
Chevette SL Marrom	OK
Chevette Especial Cinza Prata Metálico	OK
Fiat 147L Branca	OK
Fiat 147L Azul Tirreno	OK
VEÍCULOS USADOS:	1978
Passat LM Verde	1977
Volk 1600 Branco	1976
Alfa Romeo Lilás	1976
Chevette Verde	1976
Volk 1600 Branco	1976
Volk 1300 L Azul	1976
Passat LS Branco	1976
Passat LM Bege	1975
Rural Willys Branca	1976
Fiat 147 L Bege	1977
Chevette Rosa	1974
Volk 1500 Vermelho	1971

Rua Gaspar Dutra, 92 Fone: 44-2890 - Estreito



AV. RIO BRANCO, 76
FONE: 22-9077 - 22-1392

CORCEL II OK	VW BRASILIA OK
CHEVETTE 76	VW PASSAT TS OK
PASSAT 76	VW 1300-L OK
OPALA 4P 75	OPALA V/CORES OK
VARIANT 75	CHEVETTE V/CORES OK
PASSAT 74	CARAVAN V/CORES OK
OPALA 2P 73	GALAXIE 500 OK
JEEP OK Cr\$ 20.000,00	ABAIXO DA TABELA

REVENDEDOR



DIPRONAL

Centro: Felipe Schmidt, 60 - Fone 22-2197
Estreito: Vereador Batista Pereira, 428 - Fone 44-0935
Florianópolis - SC

DEPARTAMENTO DE VEÍCULOS USADOS

CARRO	COR	ANO
Maverick Cupê Marrom	1977
Maverick Cupe Vermelho	1974
Maverick Cupe (V8) Preto	1974
Corcel Cupe Amarelo	1978
Corcel Cupe L Amarelo	1976
Corcel Cupe LDO Verde Met.	1975
Corcel GT Branco	1976
Corcel Cupe Azul	1975
Opala Cupe Vermelho Vinho	1974
Volk 1.300 Verde	1973
Volk Brasília Marrom	1978
F-75 4x2 Verde	1975
F-5 4x2 Verde	1972



PHIPASA

Avenida Ivo Silveira, 1.401 - Estreito
Telefone 44-3937

CEP 88000 - Florianópolis - Santa Catarina



DEPARTAMENTO DE CARROS USADOS

Passat L - Amarelo	75
Chevette - Turquesa	73
Chevette - Azul	75
Brasília - Amarela	77
Brasília - Branca	76
Volk 1300 simples - branco	77
Volk 1300 simples - branco	75
Volk 1500 - Marron	75
Opala 4 portas - vermelho	75

COMPRA-SE

TRAILER Comercial de porte médio com cerca de dois anos de uso. Tratar: Manoel Loureiro, 44 Barreiros c/Sr. MARIO.

VENDO MOTO

Harley Davidson 125 cc., excelente estado, modelo novo 77, toda cromada, equipada, 700 milhas rodadas, taxa paga até 05/79, 35.000,00 à vista, aceite telefone como parte do pagamento. R. DURVAL M. SOUZA, 21, apto. 105 (domingo) ou tel.: 22.8074 - (horário comercial).

CARROS USADOS

Compro passat ou chevette 74-75-76, pago a vista. Fone 22.9053, negócio direto.

VENDE-SE

Casa - 3 quartos no Bom Abrigo. Transferência financeira da CEF.
Terreno Lagoa da Conceição 14x26 plano e seco. Tratar com proprietário Rua Antenor Moraes - 117 - Bom Abrigo - Coqueiros.

CASA MISTA - VENDE-SE

Casa com 110m de área construída, fino acabamento, Rua Elias Merize 221, próximo grupo Roçado - São José. Preço Cr\$ 270.000,00 à vista. Estuda-se proposta. Fone 44.2831.

CEISA CENTER ALUGA-SE

2 salas com 66,00m2 cada.
Tratar fone 22.6086.

RESIDÊNCIA NA TRINDADE

Vendo Loteamento Flor da Ilha, moderna arquitetura, três dormitórios, banh. social e privativo, sala de estar e jantar, copa-cozinha, lavanderia, dorm. e banh. empregada, garagem, varanda, cx. d'água 2000l.

terreno murado, 420m2., rua lajotada - Cr\$ 700.000,00.
Tratar tel. 44.3185

APTO. COM 2 QUARTOS (108m2)

Vende-se um apto. com 2 quartos e demais dependências no Ed. Ana Paula, frente p/Av. Hercílio Luz. Tratar à Rua Major Costa, 117.

APARTAMENTO - VENDE

Um apartamento com dois quartos e demais dependências, no centro. Tratar fone - 22-5665.

BARBADA

— Casa OK, em São José, com 87m2, contendo living, 3 dormitórios, cozinha, BWC, área de serviço, garagem e varanda. Terreno 12x30m. Preço: Poupança: Cr\$ 50.000,00; Saldo: Cr\$ 3.761,00 mensal. JOWI S.A. Av. Ivo Silveira, 4.501 - CRECI 017 Fones: 44.1902 - 44.0302 - 44.0315.

CANASVIEIRAS

Vendo apartamento, um quarto. Edifício Beira Mar Rua Country Club - parte dinheiro saldo aceito terreno ou financio. Tratar fone 22.2268.

ALUGA-SE CASA

TRINDADE - próximo da Universidade, com 2 quartos, sala, cozinha e BWC. Aluguel Cr\$ 3.500,00. Tratar fone 22-9290.

COMPRA-SE

Um terreno com frente para o mar entre Jurerê e Canasvieiras ou nas proximidades.
Remeter carta proposta para Jornal O Estado, Sr. Mario Ferreira, Rua Felipe Schmidt, n.º 21, sala n.º 208, nesta Capital.
Dados a fornecer: LOCAL, AREA, PREÇO.

ALUGA-SE

1) Apto de 2 quartos Edf. A. Coelho - Cr\$ 5.000,00
2) Apto 3 quartos - Trindade - Cr\$ 4.500,00
3) Casa 3 quartos (1 suite) - Barreiros - Cr\$ 4.500,00
4) Apto 3 quartos (Bom Abrigo) - Cr\$ 5.000,00
TRATAR com REGIS IMOVEIS LTDA., Av. Othon Gama D'Eça, 139 - Edf. Alpersted - Loja 04 - Fones: 22-6551 e 22-3527 - CRECI n.º 58.

VENDE-SE OU ALUGA-SE

Sobrado 12 peças, 3 WCs, telefones, garagem p/3 carros, quintal, 2 áreas de serviço, à rua Sto. Antônio, 32 - Barreiros.
ALUGA-SE depósito, piso cimentado, c/170m2, entre colunas, garagem, escritório, rua Flores Cunha, 190 à 50m Santos Saraiva e 150ms. Ivo Silveira. Tratar Sr. Antonio, fone 44.1121.

APTO DE PRIMEIRA

Contendo 230 m2, situado na Praia do Meio, com 3 quartos (1 suite), escritório, living, jantar, área de serviço, dependência de empregada e garagem. Aquecimento central, carpet, B.W.C. em EDOX. Preço: Cr\$ 1.200.000,00 (Pode financiar até 970.000,00). Aceita-se imóvel de menor valor.
TRATAR com REGIS IMOVEIS LTDA., Av. Othon Gama D'Eça, 139 - Edf. Alpersted - Loja 04 - Fones: 22-6551 e 22-3537 - CRECI n.º 58.

VENDE-SE

Quitinete no Edifício Dona Izabel, segundo andar, frente para a rua Anita Garibaldi. Preço: Cr\$ 190.000,00 mais transferência de dívida de Cr\$ 44.000,00. Tratar com Celso ou Vanda pelo telefone 22-6798, neste sábado e domingo.

VENDE-SE

1) Apto de 2 quartos + dependência completa de empregada + garagem. Entrega em 30 dias - Cr\$ 590.000,00.
2) Apto de 1 quarto + sala + cozinha + dependência de empregada - Cr\$ 390.000,00.
3) Apto tipo Kitinete c/ quarto + B.W.C. + sala e cozinha conjugada - Cr\$ 250.000,00.
TRATAR com REGIS IMOVEIS LTDA., Av. Othon Gama D'Eça, 139 - Edf. Alpersted - Loja 04 - Fones: 22-6551 e 22-3537 - CRECI n.º 58.

BARBADA SÍTIO

Vende-se em Biguaçu medindo 140 mil metros quadrados com casa, água potável, luz, todos os tipos de frutas, ribeirão, lagoa, 10 cabeças de gado e rio nos fundos. Totalmente plano. Preço Cr\$ 500 mil cruzeiros sendo: 60 por cento no ato o resto a combinar. Tratar pelo telefone (0473) 55-0902 Brusque-SC.

TERRENO

Vende-se c/372m2, à Rua Pascoal Simone, (Coqueiros), ao lado do nº 675, por Cr\$ 150.000,00. Tratar Centro Comercial ARS, loja 201, ou fora do horário comercial pelo fone 33-1372.

VENDA DE LOTES

Em quatro localizações de 40.000,00 por Cr\$ 24.000,00 de 30.000,00 por Cr\$ 18.000,00 de 20.000,00 por Cr\$ 12.000,00 de 15.000,00 por Cr\$ 9.000,00 Aproveitem, plano promocional de 15 dias Tratar ELO IMOBILIARIA - Av. Pres. Kennedy, 378 - Campinas - S. José CRECI 079 - Fone 44-2392.

TERRENO NA TRINDADE

Vende-se um, à rua Cônego Bernardo, ao lado da casa n.º 39. Tratar c/Jorge telef. 22-3917.

APARTAMENTO

Transfiro Cond. Abel Capela - 35.000,00 - Coqueiros. 2 quartos, sala, cozinha, dep. empregada, garagem. Tratar tel: 22-6491 - 22.0491 - Ivo.

ALUGA-SE SALA

Com 150m2 à rua Francisco Tolentino. Possui cozinha, salas e outras dependências. Tratar fone 44-1440

RETRO ESCAVADEIRA

Temos uma à disposição para execução imediata de qualquer trabalho. Tratar FONES 44.3778, 44.2392 e 44.4842. inclusive aos sábados e domingos até às 22:00 horas.

CLÍNICA DE REVITALIZAÇÃO TERAPIA CELULAR — Método TRF-1 do Prof. S. Saggese (da Itália).

Senescência — Senilidade — "Stress" — Desgaste físico e mental (também de origem tóxica) — Doenças crônicas e degenerativas em geral (inclusive nervosas) — Recuperação após tratamentos debilitantes. Marcar hora pelo Tel. 22-6681, das 9,00 às 11,30 horas. Av. Osmar Cunha, 15 — Sala 1002 — Bloco B — Ceisa Center Florianópolis — Santa Catarina

DR. IRAN WOSGRAU

ADVOGADO
OAB SC N.º 1365 — CPF 048441069

escritório:
FLORIANÓPOLIS Rua Anita Garibaldi (esq. rua dos Ilhéus) ed. Anita Garibaldi, sala 2 — 1.º andar — Fone 22-4242

CLÍNICA CIRÚRGICA PEDIÁTRICA UROLOGIA PEDIÁTRICA

DR. ADILSON OSÓRIO
CRM 806

Consultório: Rua Arno Hoeschel, 46 — Tel. 22.0337
Residência: Rua Esteves Junior, 112 apto. 404 — F.22.6421
2.ª a 5.ª feira das 16 às 20 horas.

A.J. IBAGY — ADVOGADO

OAB 1076 — Creci 299

Rua Santos Saraiva n.º 1066
Aluguéis — Cobranças
Locações — Direito de propriedade
Informações dos imóveis para alugar
pelos telefones: 44-1496 e 44-0341

DRA. MOEMA DESJARDINS

GINECOLOGISTA E OBSTETRA

Consultas das 15 às 19 horas, no Centro Comercial Aderbal Ramos da Silva, à Rua Felipe Schmidt, 21 - 6.º andar., conjuntos 603 e 605 - telefone: 22.0471.

DR. MIGUEL ALBERTO PEREZ GASTROENTEROLOGIA — PROCTOLOGIA

Medsan - Telesc - Celesc - IPESC - BRDE - Patronal do INPS - Cabesp.
RUA ANGELO LAPORTA, 14. Marcar hora pelo fone 22-3559.

GALPÃO P/DEPÓSITO ALUGA-SE

Em Campinas, novo, sólida construção, moderno escritório, cobertura em arco, estacionamento, etc.
Tratar diretamente com o proprietário pelos fones 44-2877 ou 44-0717.

LIMPEZA DE FOSSA E DESINTUPIMENTO EM GERAL

Tratar: rua Max Schramm - antigo Posto 5 Estreito—Florianópolis — fones: 44-4140 e 44-1996.

TELEFONES

Compro-Vendo-Alugo, instalação imediata. Centro-Estreito-Trindade. Compro carnes. Tratar 44.1107 das 14 às 17 horas.

VENDE-SE TELEFONE COMERCIAL PREFIXO 22

JUIZO DE DIREITO DA 4.ª VARA CÍVEL DA COMARCA DE FLORIANÓPOLIS.

Edital de Arrematação (Resumo: C.P.C. 687)
Venda em Praça única, no próximo dia 18 de Setembro às 10,00 horas. Valor superior ao saldo devedor que é de Cr\$ 463.482,97 (quatrocentos e sessenta e três mil, quatrocentos e oitenta e dois cruzeiros e noventa e sete centavos).

Local: Porta Sul no andar térreo do Tribunal de Justiça à Rua Alvaro Millen da Silveira.
Autos n.º 161/78 de Processo de Execução.
Requerente: APESC - Associação de Poupança e Empréstimo de Santa Catarina.
Requerido: Claudio Bergler.
Bem a ser arrematado.

Um apartamento de n.º 108, tipo B, situado em Coqueiros, no Estreito, 2.º subdistrito desta Capital à rua Des. Pedro Silva, estando localizado no lado ímpar da respectiva rua, com 52,8125m² de área construída, e 2,05% nas coisas de uso comum e fim proveitoso, e principalmente no terreno localizado no andar térreo do Edifício Itaguaçu n.º 1.031. Dito imóvel está edificado num terreno com área de 1.157,00m², situado em Coqueiros, com as seguintes confrontações e dimensões: frente medindo 2,6 metros para a rua Des. Pedro Silva, fundos medindo também 2,6m extremando com o terreno do Sr. João P. Goeldner e do outro lado, medindo 41,00m, extrema com terras de João P. Goeldner, e do outro lado medindo 41,00m, extrema com terras de João A. Saraiva.

Se o devedor não for encontrado pelo oficial de justiça, fica por este intimado na data acima.

Ernani Palma Ribeiro
Juiz de Direito
Pedro Soares de Oliveira Júnior
Escrivão em Exercício.



ESTADO DE SANTA CATARINA
JUIZO DE DIREITO DA COMARCA DE SÃO JOSÉ — S.C.
PODER JUDICIÁRIO
Escrivão: WILSON JENSEN

**EDITAL DE PRAÇA E INTIMAÇÃO — PRAZO DEZ (10) DIAS
VENDA EM ÚNICA PRAÇA:** Dia 31 do mês de agosto do corrente ano, às 09,15 horas (Valor superior ao do saldo devedor que é de Cr\$ 719.004,24).

LOCAL: Edifício Forum Dr. Mário Rocha, praça Arnaldo Souza, nº 38.

PROCESSO DE EXECUÇÃO, Nº 3.164/78, movido por APESC — ASSOCIAÇÃO DE POUPANÇA E EMPRÉSTIMO DE SANTA CATARINA contra VALDIR DE FREITAS JÁQUES.

BENS: uma casa de alvenaria com a área total construída de 138,00 metros quadrados, composta de dois (2) quartos, suite, dependência de empregada, área de serviço, cozinha, copa, living, varanda, garagem e seu respectivo terreno designado por lote nº 44, situado nesta cidade, à rua "A" do Loteamento Jardim Paraíso, com a área total de 350,00 metros quadrados, medindo 14,00 metros de frente, por 14,00 metros de fundos; as laterais medem em ambos os lados 25,00 metros com as seguintes confrontações: frente para a rua "A" do respectivo terreno, estando localizado no lado ímpar da respectiva rua, a 36,00 metros do Grupo Escolar Francisco Tolentino; o lado direito extrema com o lote nº 45, e o lado esquerdo com o lote nº 43, ambos do referido Loteamento; fundos, extrema com a família Bonchewitz, devidamente registrado no Cartório de Registro de Imóveis desta Comarca, às fls. 46, do Livro 2/P, sob nº R. 2-2974, em data de 21/03/1.977.

Fica o devedor, pelo presente edital, intimado da praça acima designada, eis que se encontra em lugar incerto e não sabido.

São José, 14 de agosto de 1.978.
WILSON JENSEN
Escrivão
GUIDO SCHREINER PEREIRA — JUIZ DE DIREITO

LIVROS JURÍDICOS

Comércio de Livros Claudia Ltda. Livraria Exclusivamente Jurídica

Está apta para atender qualquer pedido de livros jurídicos, de todas as Editoras do Brasil.

Representa com exclusividade, Tribuna da Justiça, Revista Jurisprudência Catarinense Revista do Ministério Público.

Atende por reembolso postal.

Pedidos por telefone ou por carta.

Rua Felipe Schmidt, 27 sala 3-88000 - Florianópolis SC
Tel. 22-6071 - 22-9592 - DDD0482

CLAVESC

SERVIÇO DE CLASSIFICAÇÃO DE PRODUTOS DE ORIGEM VEGETAL DE SANTA CATARINA

AVISO N.º 02/78

O SERVIÇO DE CLASSIFICAÇÃO DE PRODUTOS DE ORIGEM VEGETAL — CONVÊNIO MA/SAA-SC, por seu Executor, torna público que receberá propostas de firmas cadastradas no Departamento Central de Compras (DCC) e Ministério da Agricultura (MA), até o dia 11 de setembro próximo vindouro às 15:00 Horas, para o fornecimento de Material Permanente para Escritório e Equipamento para classificação de cereais. O Edital encontra-se afixado na sede deste Serviço de Classificação, à rua Trajano 39 — 1.º e 2.º andares, nesta Capital, onde serão prestadas todas as informações e fornecidas copia do Edital.

Florianópolis, 25 de agosto de 1978

Eng.º Agr.º AMAURY JOSÉ GOEDERT
EXECUTOR

Imobiliária Itaguaçu Ltda.

End. Rua João Meirelles, s/n.º
Fábrica de Lajotas
Fones: 44-3672 - 22-2981

Vende casas e lotes

Casas

2 ótimas residências com 260 e 334m², no Jardim Itaguaçu, Praia de Itaguaçu, com financiamento de 3.500 UPC, cada uma.

1 casa próxima à praça da Trindade com 80m²

Lotes

Ótimos lotes no Jardim Itaguaçu, com pagamento parcelado em até 24-meses.

MINISTÉRIO DA FAZENDA
DELEGACIA NO ESTADO
DE SANTA CATARINA

COMISSÃO PERMANENTE DE LICITAÇÃO
EDITAL DE TOMADA DE PREÇOS N.º 14/78

AVISO

A Comissão Permanente de Licitação da Delegacia do Ministério da Fazenda no Estado de Santa Catarina avisa que se achá à disposição das empresas interessadas, a partir desta data, no pavimento térreo da Delegacia, situada à Praça XV de Novembro n.º 14, nesta cidade, o Edital de Tomada de Preços n.º 14/78, tendo como objeto a aquisição de material de consumo destinado à Delegacia da Receita Federal em Florianópolis e Joinville - SC.

DMF - SC. — Florianópolis, 23 de agosto de 1978

Elly Maria da Silva
Presidente

MADEIREIROS

Firma construtora de grande porte, necessita para 100.000 m² de área construída:

* tacos de madeira 7x21, forrinho de madeira, janelas tipo veneziana (1,00 x 1,10m), portas e demais peças em madeira para construção na área habitacional popular.

Cartas ou representante para Rua dos Andradas, 1234, conjunto 504, Porto Alegre — 90000 — RS

TÉCNICOS FLORESTAIS

Empresa de reflorestamento, com atividades no Mato Grosso do Sul, está admitindo técnicos florestais com experiência numa das seguintes áreas florestais: **Viveiro - graduação - derrubada e enleiramento - manutenção de plantio e combate às pragas.** Enviar "Curriculum Vitae" com pretensões salariais para

"FLORESTA",

Rua Heitor de Moraes, nº 331

São Paulo - SP - CEP 01237.

ENGENHEIROS

Empresa de engenharia de médio porte, genuinamente nacional, deseja contratar de imediato profissionais qualificados para atuarem nas proximidades de Porto Alegre (RS) e região centro-leste. A experiência desejada é a de elementos com comprovada vivência em projetos que envolvam implantação de empreendimentos industriais de médio ou grande porte, nas áreas química, petroquímica e siderúrgica.

ORÇAMENTOS E CUSTOS - Engenheiro com uma experiência específica mínima de 5 anos no setor e preferencialmente exercendo função de chefia;

PLANEJAMENTO & CONTROLE - Engenheiro com experiência comprovada e mínima de 5 anos na área. E desejável que esteja exercendo posição de chefia;

COORDENAÇÃO DE PROJETOS - Engenheiro com experiência mínima de 8 anos em coordenação de projetos e que tenha bons conhecimentos de inglês;

COORDENAÇÃO E FISCALIZAÇÃO DE CONSTRUÇÃO CIVIL - Engenheiro civil com 8 anos de experiência em obras civis industriais;

COORDENAÇÃO E FISCALIZAÇÃO DE MONTAGEM - Engenheiro que possua, no mínimo, 8 anos de comprovada vivência em montagens industriais. Bons conhecimentos de inglês.

ALMOXARIFADO - Profissional com experiência desejável de 10 anos na chefia de almoxarifado de obras industriais.

Os interessados deverão enviar carta com "curriculum vitae" e pretensões salariais para a Caixa n.º 139, deste Jornal. Guarda-se absoluto sigilo.

FIGUEIRENSE FUTEBOL CLUBE CONSELHO DELIBERATIVO EDITAL DE CONVOCAÇÃO

Pelo presente CONVOCO os senhores Conselheiros do FIGUEIRENSE FUTEBOL CLUBE, para participarem da Reunião do Conselho Deliberativo, a realizar-se no próximo dia 29 (terça-feira) do corrente, às 20:00 horas em primeira convocação e às 20:30 horas em segunda convocação, na Sede Social do Clube (Restaurante), à Avenida Santa Catarina s/n.º, Estreito, a fim de deliberarem sobre a seguinte Ordem do Dia:

1. Eleição do Presidente do Conselho Administrativo;
2. Outros assuntos de interesse do Clube.

Florianópolis(SC), 22 de agosto de 1978.

Fernando B. Viegas
Presidente do Conselho Deliberativo do
FIGUEIRENSE FUTEBOL CLUBE

IMOBILIÁRIA GLOBO LTDA Rua Max Schramm nº 340 Fone: 441625 — Estreito — Florianópolis VENDE

CASAS:

Barreiros - alvenaria 1 suite, 2 quartos, sala, cozinha, banheiro, área de serviço, garagem. Preço Cr\$ 490.000,00.
Jardim Atlântico - alvenaria 1 suite, 2 quartos, sala de estar, sala de jantar, cozinha, banheiro, área de serviço, garagem. Preço: Cr\$ 370.000,00.

APARTAMENTOS:

Trindade - Ed. Christianne Village, 3 quartos, sala, cozinha, banheiro, área de serviço, dependência de empregada, garagem. Preço: Cr\$ 200.000,00, de poupança a combinar.
Campinas - Cobrasol - 2 quartos, sala, cozinha, banheiro, área de serviço, garagem, dependência de empregada, preço Cr\$ 70.000,00 de poupança a combinar, saldo já financiado.

TERRENOS:

Barreiros - Medindo 10 de frente por 30 de fundos. Preço Cr\$ 100.000,00.
Estreito - Medindo 392m². Preço Cr\$ 190.000,00. Aceita proposta.
Trindade - Tercasa - medindo 406,21. Preço Cr\$ 160.000,00.
Jardim Atlântico - 312m², 12 x 26m. Preço Cr\$ 250.000,00.
Praia da Cambirela - Medindo 405m², 15 x 27. Preço: Cr\$ 60.000,00.

ENTREGUE SEU CARRO PARA QUEM ENTENDE: ALDO AUTO CAPAS.

FILIAL FLORIANÓPOLIS

- MELHORES EQUIPAMENTOS PARA SEU CARRO.
- MAIOR ESTOQUE DO ESTADO.
- MELHORES PREÇOS.
- ATENDIMENTO PERSONALIZADO.
- AMPLO ESTACIONAMENTO.

BARBADAS DA SEMANA:

Pára-brisas "ray-ban" e degradê, colocados
Polimento de rodas
Teto solar com instalação imediata
Ar-condicionado instalado.

ALDO AUTO CAPAS

Tecnologia *Novas* ao seu alcance.
Av. Fúlvio Aducci, 1192 - Fone: 44-1602

NÓS COBRAMOS!

Qualquer espécie de dívida em qualquer parte do País (Cheques, Promissórias, duplicatas, aluguéis, etc. . .). Não recebemos nenhum tipo de taxa antes de efetuarmos o serviço contratado.



CENTRAL DE COBRANÇAS E PRESTAÇÃO DE SERVIÇOS
Rua Felipe Schmidt, 58 - conj. 305
Fone 22-0211 - Florianópolis - SC.



Status - Construções e Serviços Ltda.

RUA CEL. PEDRO DEMORO, 1783

FONES: 44-2479 e 44-3880

NÃO COMPRE APARTAMENTOS DE 1 OU 2 QUARTOS, SEM CONHECER A LOCALIZAÇÃO, ACABAMENTO E CONDIÇÕES DO ED. TRINDADE

Incorporação, Construção e vendas EXA- Av. Rio Branco 175- fone: 22 8888- creci 909

OPORTUNIDADE

Empresa de âmbito nacional, com filial em implantação em Santa Catarina, necessita para admissão imediata, de pessoas de ambos os sexos, com boa apresentação e facilidade de comunicação, para contatos de alto nível em todo o Estado e com possibilidade de ganhos de até Cr\$ 2.000,00 por dia.
Entrevistas à rua João Pinto, 6, Edif. Joana de Gusmão, conjunto 803, no horário comercial, com os srs. Mário ou José.

2.000,00 MENSAIS

Compre pelo preço de lançamento.
Apartamento de 1 quarto com sacada, sala, cozinha, banheiro, área de serviço e garagem, em Coqueiros.
PREDIBENS — CRECI 131 — Av. Rio Branco, 104
Fones: 22-6099 22-4769 22-2804

OLIVER Imobiliária Ltda.

Fone- 44-2814

Compra
Vende
Administra

VENDE

- JARDIM MODELAR - Casa de alvenaria nova, com 3 quartos, sala, copa-cozinha, BWC social, área de serviço, dep. de empregada, (126m²) e garagem. Preço Cr\$ 320.000,00 a combinar.
- CAMPINAS - Casa de alvenaria nova, com 3 quartos, sala, copa, cozinha, BWC social, área de serviço, dep. de empregada. Área construída 120m² - área do terreno 500m² - Preço Cr\$ 450.000,00 sendo Cr\$ 100.000,00 de entrada e saldo com financiamento aprovado.
- BARREIROS - Casa de Construção mista, com 2 quartos, sala, cozinha, banheiro. Preço Cr\$ 85.000,00 mais 24 pagamentos de Cr\$ 1.440,00 mensais.
- BARREIROS - Casa nova de madeira, medindo 60m², com 2 quartos, sala, copa e cozinha, banheiro e garagem. Preço Cr\$ 180.000,00 a combinar.

ALUGA

- J. ATLÂNTICO - Casa com 3 quartos, etc. Preço Cr\$ 2.500,00
B. IPIRANGA - Casa com 2 quartos, etc. Preço Cr\$ 2.300,00
B. IPIRANGA - Casa com 2 quartos e dep. empregada. Preço Cr\$ 3.600,00
BARREIROS - Casa com 3 quartos (alvenaria), etc. Preço Cr\$ 4.000,00
BARREIROS - Casa com 1 quarto, etc. Preço Cr\$ 1.500,00
ESTREITO - Apto com 3 quartos, garagem - Preço Cr\$ 4.800,00

LOJAS

NO MELHOR
PONTO
COMERCIAL DA
CIDADE.
INFORMAÇÕES
FONE 22-5414



IMOBILIÁRIA CHALET LTDA

CRECI 1295

Rua Gaspar Dutra
Esquina Afonso Pena
S/N, Estreito

Fone: 44-1989

VENDE

APARTAMENTO:
BOM ABRIGO - Ótima localização vista para o mar, com 2 quartos, 1 suite, sala em "L", cozinha, área de serviço, dep. de emp. completa, banheiro.
PREÇO: Cr\$ 930.000,00 POUPANÇA: Cr\$ 530.000,00 a combinar aceita casa. Financiamento de Cr\$ 400.000,00.
CENTRO - Apto medindo 48m². Contendo 1 quarto, sala em "L", banheiro social, cozinha, garagem opcional. Todo acarpelado.
PREÇO: Cr\$ 423.000,00 POUPANÇA: Cr\$ 68.000,00. Saldo financiado.
CENTRO: EXCELENTE Apto com área de 90m². Com 3 quartos, sala, banheiro social, cozinha, área de serviço, estacionamento p/carro. Todo acarpelado.
PREÇO: Cr\$ 450.000,00 POUPANÇA: Cr\$ 326.000,00 a combinar. Saldo financiado.
TRINDADE: Ótimo apto com 98m². Com 2 quartos, sala, banheiro social, copa-cozinha, dep. de emp. área de serviço, garagem e box p/churrasqueira.
PREÇO: Cr\$ 690.000,00 POUPANÇA: Cr\$ 140.000,00 financiamento de Cr\$ 550.000,00.
CASAS:
CAMPINAS: EXCELENTE RESIDÊNCIA no Loteamento KOBRASOL, área de 142m². Com hall, 3 quartos, 1 suite, banheiro social, copa-cozinha, área de serviço, dep. de emp., lavanderia, garagem. Gás Central.
PREÇO: Cr\$ 750.000,00. POUPANÇA: Cr\$ 100.000,00 financiamento de Cr\$ 650.000,00.
TRINDADE: Ótima residência com área de 256m², contendo 4 quartos, sendo 2 suites, hall, living, sala de estar, sala de jantar, banheiro social, cozinha, área de serviço, dep. de emp., lavanderia, garagem. Totalmente acarpelada com armário embutido.
PREÇO: Cr\$ 1.400.000,00 POUPANÇA: Cr\$ 950.000,00 a combinar. Restante financiado.
COQUEIROS: Com área de 112m². Com 3 quartos, sala, banheiro social, copa, cozinha, área de serviço e garagem.
PREÇO: Cr\$ 700.000,00 a combinar.
JARDIM ATLÂNTICO: Ótima casa com 110m². Contendo 3 quartos, sala, banheiro social, cozinha, área de serviço, dep. de emp. garagem.
PREÇO: Cr\$ 580.000,00 POUPANÇA: Cr\$ 180.000,00 saldo financiado.
TRINDADE: Área de 160m², com 3 quartos sendo 1 suite, sala de estar, sala de jantar, sala de TV, hall, copa-cozinha, área de serviço, dep. de emp., lavanderia, garagem, jardim de inverno, aquecedor individual.
PREÇO: Cr\$ 1.130.000,00. POUPANÇA: Cr\$ 800.000,00 aceita terreno saldo financiado.
TRINDADE: EXCELENTE RESIDÊNCIA, com 144m². Com 3 quartos, sendo 1 suite, hall, living, sala, lavabo, banheiro social, copa-cozinha, área de serviço, dep. de empregada, lavanderia, churrasqueira, garagem, armário embutido.
PREÇO: Cr\$ 750.000,00 A COMBINAR. TELEFONE OPCIONAL.
TERRENO:
ITAGUAÇU: Com área de 362,50m².
PREÇO: 233.000,00. Entrada de Cr\$ 110.000,00 e o restante financiamento aprovado para construção.



SOLAR DE ANGRA DOS REIS

POUPANÇA TOTALMENTE FIXA.
MENOR PREÇO POR METRO QUADRADO.

APARTAMENTOS COM 1 e 2 DORMITÓRIOS,
DEMAIS DEPENDÊNCIAS E GARAGEM.

LOCALIZAÇÃO

Junta da grande praça Celso Ramos e Santa Maria Norte.
Acesso principal para UFSC.
Eletrosul, Telesc. Prodasc, Udesc (Trindade, Itacorubi e praia).
Próximo de praça de esportes, colégios, jardim de infância, hospitais, maternidades, clínicas médicas e dentárias, supermercados etc.

DETALHES

- Gas central
- Água quente (cozinha e BWC)
- Taco sintético
- Azulejos decorados até o teto
- Esquadrias de alumínio
- Salão de festa na cobertura
- Churrasqueira
- Área de recreação
- Plataforma na cozinha
- Instalações para TV e telefone

TODOS COM
GARAGEM

PRESTAÇÕES
A PARTIR DE:
TIPO A — 3.000,00
TIPO B — 2.500,00
TIPO C — 2.000,00

INCORPORAÇÃO, CONSTRUÇÃO E VENDAS
90 PREDIBENS

Vendas:
Av. Rio Branco, 104 - C.P. 1.105 - CRECI 131
Fones: (0482) 22-6099 - 22-6756 e 22-4769
88.000 - Florianópolis - SC
Plantio diário das 8:00 às 21:00 horas.

PARQUE RESIDENCIAL

KOBRASOL



UM BAIRRO MODELO COM TODA A ASSISTÊNCIA E O CONFORTO DE UMA CIDADE

Iniciada a 4ª etapa de vendas. Adquira seu lote.
160 unidades residenciais implantadas,
dispondo do mais moderno processo
de iluminação urbana.



PLANTÃO DE VENDAS NO PRÓPRIO LOTEAMENTO

Um empreendimento:
kobrasol Empreendimentos Imobiliários Ltda.

Vendas:

terral empreendimentos
imobiliários
Ltda.

Rua Tenente Silveira, 105 - Creci 128
Fones: 22-4261, 22-7705, 22-8388 e 22-8567. Florianópolis/SC



ADMINISTRADORA DE IMÓVEIS SÃO FRANCISCO LTDA.

CRECI 19

CGC/MF 82.899.261/0001-50

Trav. Adelaide, 51 à 55 - Fones: 22-3795 e 22-5514 - Florianópolis-SC

IMÓVEIS PARA ALUGAR

APARTAMENTOS:

Edif. Itaguaçu - Coqueiros - C/2 qtos., sala, garagem e demais dependências.
Av. Rio Branco: Com 2 qtos., sala e demais dependências.
Edif. Anita Garibaldi - C/1 qto., sala, área de serviço e demais dependências.
Edif. Itaguaçu - Barreiros - c/3 qtos., sala, estacionamento e demais dep.
Edif. Normandi - c/1 qto., sala, área de serviço c/armários e demais dep.
Edif. D. Izabel - c/1 qto., sala e demais dependências.
Edif. Arthur - Kitineti com cozinha e banheiro.
Edif. Maria Ozima - c/2 qtos., estacionamento e demais dependências.
Edif. Anita Garibaldi - Com 2 qtos., sala e demais dependências.
Edif. Francisco Nappi - c/2 qtos., garagem e demais dependências.
Edif. Daniela - c/2 qtos., com armários embutidos, cozinha c/armários, garagem e demais dependências.
Edif. Anita Garibaldi - c/2 qtos., sala e demais dependências.
Edif. Cidade de Fpolis - c/2 qtos., armários embutidos, todo acarpelado e demais dependências.
Edif. Cristiane Village - c/3 qtos., banheiro social c/box, garagem, sinteko e demais dependências.
Edif. Arthur - c/1 qto., área de serviço, dep. empregada e demais dependências.
Edif. Coral - Coqueiros - c/1 suite, 2 qtos., sacada, dep. empregada completa, garagem, porteiro eletrônico, acarpelado, gas central e demais dependências.
Edif. Itaguaçu - C/3 qtos., sala, estacionamento e demais dependências.
Edif. Bogenville - C/2 qtos., sala e demais dependências.
Edif. Bahia - C/2 qtos., sala, telefone, área de serviço e demais dependências.
Edif. D. Pedro - c/1 qto., acarpelado e demais dependências.
Edif. Itajubá - C/3 qtos., área de serviço e demais dependências.
Edif. Solar D. Martha - c/3 qtos., sala, dep. empregada e demais dependências.

SALAS E CASAS PARA FINS COMERCIAIS

Edif. Ceisa Center - Loja Comercial.
Edif. Ceisa Center - Sala c/garagem e sem garagem, carpet. (Várias salas)
Santo Amaro da Imperatriz - Oficina de Móveis.
Praça Etelvínia Luz - Casa com amplo estacionamento.
Rua General Bittencourt - C/2 pavimentos, 12 salas, 3 banheiros, garagem p/3 carros, escada interna e externa e demais dependências.
Rua Tenente Silveira - C/1 living, 1 suite, 3 banheiros, copa, área de serviço, churrasqueira, estacionamento e demais dependências.
Rua Tiradentes - C/2 pavimentos e várias lojas comerciais.
Rua Anita Garibaldi - Com 12 peças.
Edif. Atlas - Salas com telefone, toda acarpelado, garagem e demais dependências.
Rua Tiradentes - Várias salas.
Centro Ed. Miguel Daux - Várias salas com telefone.
Rua Presidente Coutinho - Com 2 pavimentos, 12 compartimentos.
Rua Silva Jardim - Com 2 pavimentos, garagem, telefone.
Rua Presidente Coutinho - Com 1 sala, 2 banheiros, garagem e demais dep.

Rua Conselheiro Mafra - C/4 qtos., 3 salas, 2 banheiros, dep. empregada e demais dependências.
Rua Fernando Machado - Com 2 pavimentos, garagem.
Rua Esteves Júnior - C/3 qtos., sala, copa, área de serviço e demais dep.
Av. Hercílio Luz - 1.º andar - conj. 8 salas, 3 banheiros, dep. empregada, área de serviço, acarpelado e demais dependências.
Rua Fernando Machado - C/2 pavimentos, garagem, 1 estudio, 1 escritório, 1 suite, 3 qtos., banheiro social, copa, área de serviço, telefone e demais dep.
Rua Souza Dutra - Loja comercial.
Edif. Ceisa Center - Com carpet e garagem.
CASAS PARA FINS RESIDENCIAIS
Rua João Thomaz dos Santos - C/3 qtos., sala e demais dependências.
Rua A. Conj. Habitacional Guarani - C/3 qtos., sala e demais dependências.
Rua Tiradentes - Campinas - c/2 qtos., garagem, quintal e demais dependências.
Rua Alvaro Ramos - Trindade - c/3 qtos., garagem, telefone e demais dep.
Rua Anacleto Damiani - Com 4 qtos., estacionamento, quintal e demais dep.
Rua São Pedro - Barreiros - com 2 qtos., quintal e demais dependências.
Rua Silva Jardim - C/2 qtos., sala, quintal, garagem e demais dependências.
Rua Videira - Abraão - Com 3 qtos., área de serviço e demais dependências.
Rua Manoel Loureiro - Com 3 qtos., copa, área de serviço, e demais dep.
Rua José Boiteux - Com 2 pavimentos, 3 qtos., 2 salas, área de serviço, garagem, quintal e demais dependências.
Travessa Saco Grande - Com 3 qtos., sala, copa, demais dependências.
Rua Judas Tadeu - Saco dos Limões - C/2 qtos., sala de visitas, área de serviço e demais dependências.
Rua Herminio Millis - Bom Abrigo - com 3 qtos., c/armários, 2 banheiros, copa, área de serviço, dep. empregada, garagem, depósito e demais dependências.
Rua Heriberto Hulse - Com 3 qtos., sala, copa, demais dependências.
Rua Irmão Joaquim - Com 2 qtos., 2 salas, área de serviço, garagem e mobília, demais dependências.

VENDE

CASAS PENHASCO

Belíssima residência recém construída localizada em terreno de 590,00m2, arborizado c/ampla vista para o mar; casa c/3 dorm. (sendo 1 suite) 1 BWC social; sala de estar c/30,00m2; lavanderia; garagem p/2 carros. Cr\$ 850.000,00.

CASAS - CENTRO

Belíssima residência na rua Feliciano Nunes Pires, c/3 dorm., 1 BWC social, sala de jantar, cozinha, copa, dep. p/empregada, lavanderia, garagem, quintal amplo; Cr\$ 1.600.000,00.
 Excelente residência em rua tranquila c/vista para o mar, casa c/2 pisos, 4 dorm. sala de TV, 1 BWC social, living, sala de jantar, copa, cozinha, lavabo, despensa, depósito e garagem. Cr\$ 1.000.000,00.
 Ótima casa na Victor Konder com área de 286m2, terreno 668m2, próprio para clínica ou moradia. Cr\$ 1.700.000,00.

ESTREITO

Rua M.ª Sra. das Graças: 2 casas em um terreno de 600m2, bem localizada, próximo a colégios e demais recursos - **CASA 1** - c/3 qtos., sala, coz., banheiro, dep. p/empregada, área de serviço e varanda. **CASA 2** - 3 qtos., sala, coz., banheiro, copa e área de serviço Cr\$ 450.000,00.

PÓ DE PEDRA E PEDRISCO PARA JARDINS E PÁTIOS



PEDRITA

FONE 33-1302 FLORIANÓPOLIS
 PEDREIRA RIO TAVARES. S. A.

Entrega domiciliar na grande Florianópolis
 Peça pelo fone 33-0124



TREVOcopiadora

XEROX Cr\$ 2,00 cada
 REDUÇÃO Cr\$ 4,00 cada

RUA ANITA GARIBALDI, 30 - TEL. 22-7970 - Fpolis

APARTAMENTOS PRONTOS

Edifício para poucas famílias, no melhor local de Coqueiros. Apartamentos de 2 e 1 dormitórios, demais dependências e garagem. Facilitamos a Poupança e temos financiamento garantido pela CEF.

PREDIBENS — CRECI 131 — Av. Rio Branco, 104
 Fones: 22-6099 22-4769 22-2804

PRECISA-SE

Ferramenteiro de corte e repuxo com prática em ferramentaria, usinagem, torno resolver e mecânico.
 Tratar com Tomaz Refrigeração Ltda.
 Rua São João Batista, 60 — Fpolis — Fone: 33-1768.

INSTRUMENTOS MÚSICAIS

NACIONAIS E ESTRANGEIROS

- Sopro - Corda - Percussão
- Pianos - Orgãos Eletrônicos
- Fanfarras - Bandas Infantis
- Amplificadores - Metrônimos



Accessórios em Geral
 Métodos e Músicas
ZANDOMÊNICOS

Rua Conselheiro Mafra, 78 - Fone (0482) 22-4509

C A B IMÓVEIS

CRECI-SC 180 — CGC 83.286.195/0001-05
 Rua Pres. Nereu Ramos, 42 — Fones: 22-8588 — 22-9514
 FLORIANÓPOLIS — SC.

VENDE

APTO. CENTRAL — Com 3 quartos — um com armários embutidos — cozinha mobiliada, BWC social, dependência completa para empregada, inclusive com armário embutido, com telefone. Preço Cr\$ 730 mil; poupança de Cr\$ 380 mil a combinar. Recebe-se automóvel. Saldo financiado com prestações mensais de Cr\$ 4.000,00.

CASA NOVA — BARREIROS — Com uma suite, 2 quartos, 3 banheiros, 2 salas, com 130m2.
 Preço: Cr\$ 537.000,00
 Entrada: Cr\$ 190.000,00
 Saldo de Cr\$ 347.000,00 — financiado

CASA RECÉM CONSTRUÍDA (ALVENARIA) — Vendemos com 142m2, terreno com 360m2. Aceitamos outro imóvel de menor valor.
 Preço: Cr\$ 600.000,00
 Entrada — Cr\$ 250.000,00
 Saldo de Cr\$ 350.000,00 — transferimos financiamento.

CASA CAPOEIRAS - C/3 quartos, sala, cozinha, dependência completa para empregada, garage, etc.
 Preço — Cr\$ 380.000,00.
 Poupança — Cr\$ 80.000,00
 Saldo financiado

EDIF. ITAMARATI - Apartamento com 3 quartos, bwc, living, cozinha, dependência para empregada e área de serviço. Poupança: Cr\$ 350 mil, a combinar. Financiamento: Cr\$ 350 mil, com prestações de Cr\$ 5.900,00 por mês.

CONJUNTO DE SALAS - Sete salas e mais kitinet. Preço de ocasião.

SALA CENTRAL
 sala c/sobreloja c/80,00m2.
 Poupança - 350.000,00 - a combinar.
 Saldo financiado de 15.000,00 mensal

Casa no Estreito de 2 pavimentos c/1 suite 3 quartos, copa-cozinha, 3 salas, dependência completa de empregada, escritório e mais uma kitinet, gas central, churrasqueira, garagem p/3 carros.

C/mais uma casa de madeira nova c/3 quartos, sala, cozinha, banheiro, sendo cozinha e banheiro de alvenaria.
 Preço - 1.750.000,00

Poup. - 1.100.000,00 a combinar
 Aceita imóvel de menor valor.
 Saldo financiado c/prest. de 10.800,00.

Casa recém construída - em Campinas, c/2 qtos., 1 suite, dependência de empregada, sala, copa, cozinha, área de serviço, sinteko, toda murada, ótima localização, garagem.

Preço - 650.000,00 a combinar.

CASA EM SAMBAQUI - Com uma suite, sala, cozinha, lavabo, bwc, dependências de empregada, tipo chale. Poupança: Cr\$ 170 mil. Financiamento: Cr\$ 230 mil.

RUA GEN. VIEIRA DA ROSA - Casa com 3 quartos, 2 salas, copa, banheiros, dependência para empregada e garage para dois carros.

ALUGUEL

LARGO BENJAMIN CONSTANT - Casa com 7 quartos, 5 salas, cozinha, 4 banheiros, estacionamento para 10 carros. Ideal para clínica ou escritório.

ATENÇÃO — Além dos imóveis acima relacionados dispomos de vários outros. Aceitamos troca mantemos plantão aos sábados e domingos até as 12:00 hs.
 Conheça nossa carteira de administração de bens. Locamos e Administramos.

ALUGA

APARTAMENTO

ED. AQUARIUS — Beira Mar Norte — três quartos (1 suite), living, demais dep., garagem, interfone.
ED. NOVO RIO — R. Tte. Silveira — apto c/telefone, 2 qts., sala, coz., bwc, dep. empr., área serv., garage.
ED. TROGILIO MELLO — Rua Ferreira Lima — apto c/telefone, 2 qts, living, demais dep., garagem.
ED. FLORENCIO COSTA — R. F. Schmidt — três quartos, sala, coz., bwc, área serv., armários embutidos.
ED. MOZART — Av. Osmar Cunha — no centro, c/3 qts., living, lavabo, demais dep., garagem, carpet, sacada.
ED. MEDEIROS FILHO — R. Esteves Jr. — fino apto central c/3 qts. (1 suite), living, demais dep., garagem.
ED. ITAMARATI — R. Vidal Ramos — apto. c/telefone, 3 qts., sala, demais dep., garagem, sinteko, geladeira.
ED. MARCOS BENVENUTTI — R. Bocaiuva, junto à Beira Mar, 2 qts., sala, coz., banh. compl., área serviço.
ED. ETNA — R. Cel Pedro Demoro — Estreito — ótimo apto c/3 qts., sala, coz., bwc, dep. empr., área serv.
ED. TRAB. CATARINENSE — Rua Gal. Bittencourt — apto. central c/telefone, 3 qts., sala, coz., área serviço.
R. FERNANDO MACHADO — Apto central c/telefone, dois quartos, sala, demais dependências.
AV. OSMAR CUNHA — excel. apto c/3 qts., sala, despensa, coz., bwc, dep. empr., área serv., entr. p/carro.
ED. MARTINHO CALLADO — R. Alm. Lamego — mobilado c/telefone, 4 qts. (1 suite), living, demais dep., garagem.
ED. ITAGUAÇU — Jardim Atlântico — apto novo c/3 quartos, sala, banh. compl., coz., área serviço.
AL. ADOLFO KONDER — aptos centrais c/1 e 2 dormitórios, sala, coz., banh. compl., área serviço.
RUA FRANCISCO TOLENTINO — junto ao terminal ônibus, dois quartos, sala, coz., banh. compl., área serviço.
RUA CONS. MAFRA — no centro, c/3 qts., sala, cozinha, banh. compl., demais dependências.
CANASVIEIRAS — Ed. Mediterrâneo — dois quartos, sala, demais dependências, estacionamento.

CASAS

RUA SANTOS DUMONT — no centro, prox. Teatro Álvaro Carvalho, ótima casa c/3 qts., sala, copa, coz., bwc, dep. empr., varandão, garagem.
RUA ARACY VAZ CALLADO — Belíssima resid. c/4 qts., amplo living, sala tv., 2 coz., dep. empr., garagem p/2 carros, ar cond., arm. embutidos, dep. americana, churrasq. Excel. p/resid. ou empresa.
RUA PEDRO IVO — casa central p/resid. ou comerc., 3 quartos, 2 salas, demais dep., garagem.
RUA VITOR KONDER — ampla e fina resid. p/empresas em geral, repartições, etc., área 500m2, terreno c/2000m2, ótimas dependências, 2 garagens, jardins.
RUA NEREU RAMOS — casa centralíssima, c/dois pavimentos, ótima p/escritórios em geral.
ESTRADA AEROPORTO — prox. Aeroporto H. Luz, casas novas c/3 qts., varanda, sala, copa-coz., bwc, abrigo p/carro, terreno 540m2.
AV. HERCÍLIO LUZ — no centro, p/restaurante, comércio em geral, casa ampla c/6 salas, demais dep., garagem, etc.
JARDIM STA. MÔNICA — Linda casa c/3 qts. (1 suite), living, copa-coz., dep. empr., área serv., jardim.
RUA DES. PEDRO SILVA — Coqueiros — belíssima casa em ponto espetacular, p/restaurante, drive-in, etc., amplas peças, área terreno 2.600m2, acesso p/3 ruas.

RUA S. FRANCISCO — em ótimo local, junto ao centro, linda casa c/3 qts., 2 salas, demais dep., garagem p/2 carros, estacionamento.

LARGO BENJAMIN CONSTANT — casa espetacular prox. Supermerc. Riachuelo, excl. para empresas, repartições, etc., 2 pavim., 10 salas, 4 bwcs, copa-coz., garagem p/3 carros, estacionamento p/10 carros.

RUA ALM. ALVIM — Excel. casa central c/amplas peças, área estacionamento, própria p/empresas em geral.

AV. RIO BRANCO — Casa c/4 quartos, 2 salas, demais dep., amplo quintal, garagem.

RUA ANTÔNIO SCHROEDER — Barreiros — ótima casa c/3 qtos., sala, demais dep., garagem, depósito, churrasq., quintal.

AV. OSMAR CUNHA — ampla casa c/clínica, escrit., etc., salão térreo c/140m2, 5 salas, demais dep., garagem.

RUA DES. PEDRO SILVA — Junto ao mar, casas c/2 e 3 qts., 2 salas, escrit., demais dep., quintal, garagem.

RUA FERNANDO MACHADO — casa central p/fins comerc., ótimo ponto, 5 salas, bwc, demais dependências.

JARDIM ATLÂNTICO — três quartos, sala, copa, demais dependências, abrigo p/carro.

RUA M.ª JULIA FRANCO — 4 quartos, 2 salas, copa, cozinha, bwc, lavanderia, garagem, quintal, Telefone.

RUA FREI CANECA — Prox. Praça Celso Ramos, 2 quartos, sala, coz., banh. compl., abrigo p/carro.

RUA EDSON AREAS — Trindade — três quartos, sala, cozinha, bwc, área serv., garagem, quintal.

RUA HERIBERTO HULSE — Barreiros — quarto, sala, cozinha, bwc, demais dep., abrigo p/carro, quintal.

JARDIM PANORAMA — Estreito — três quartos, sala, cozinha, bwc, garagem, área serv. Ótimo local.

RUA CRISPIM MIRA — Excelente localização p/resid. ou escrit., 3 quartos, 2 salas, demais dep., área estacionamento.

RUA PRES. COUTINHO — ampla casa, prox. centro, p/escrit. ou resid., 4 quartos, 2 salas, demais dep., garagem.

LAGOA — belíssimo local, casa c/3 quartos, sala, copa-coz., bwc, área serv., quintal.

RUA ESTILAC LEAL — Coqueiros — prox. praia, 2 quartos, 2 salas, coz., banheiro, quintal.

LOJAS E CONJUNTOS
CEISA CENTER — Em pleno centro, c/frente p/ruas, conjuntos e lojas térreas de diversas áreas, magníficas instalações.

ED. APLUB — R. Ilhéus — junto à Pr. XV, amplo conj. de salas c/auditórios, mobiliário compl., inst. eletrônicas e bar, p/cursos, centro treinamento, etc.

ED. EMEDAUX — Pr. Pereira Oliveira — maravilhoso conjunto c/80m2, amplo salão, instalações modernas.

ED. JOAO MORITZ — Praça XV — no coração da cidade, sala c/70m2, instalações próprias p/escritórios.

PREDIO CENTRAL — R. Deodoro — cinco pavimentos no calçadão. Oportunidade rara p/grandes empresas.

ED. FLORENCIO COSTA — R. Felipe Schmidt — conjuts., c/divisórias, áreas diversas, ótimo ponto.

CENTRO COMERC. ARS — Calçadão F. Schmidt — belíssimas salas c/50m2, c/kitchen e bwc. Localização espetacular.

A-61 — APARTAMENTO - CENTRO — No Ed. SABRINA, rua José Jacques, excelente apto novo c/3 quartos (1 suite), BWC social, sala, copa, cozinha, dep. p/empregada, área serviço, garagem. Transf. Financ.

A-56 — APARTAMENTO - TRINDADE — No conj. CRISTIANE VILLAGE, rua Lauro Linhares, ótimo apto. c/3 quartos, BWC social, sala, cozinha, área serviço, garagem p/2 carros. Transf. Financ.

A-44 — APARTAMENTO - CENTRO — No Ed. Solimar, rua Othon Gama D'Eça, lindo apto c/3 quarto (1 suite), BWC social, sala, copa, cozinha, dep. p/empregada, área serviço, garagem. Transf. Financ.

A-56 — APARTAMENTO - BEIRA-MAR — No Ed. Belvedere, frente p/avenida, fino apto c/3 quartos (1 suite), BWC social, sala, copa, cozinha, dep. p/empregada, área serviço, garagem. Transf. Financ.

A-58 — APARTAMENTO - CENTRO — No Ed. Andréa, Av. Hercílio Luz, ótimo apto. c/1 quarto, BWC social, sala, cozinha, área serviço, garagem. Transf. Financ.

A-10 — APARTAMENTO - CANASVIEIRAS — No Ed. Mediterrâneo, a 25 metros da praia, apto c/2 quartos, BWC social, sala, cozinha, dep. p/empregada, área serviço, est. p/carro. Todo mobiliado.

A-62 — APARTAMENTO - CENTRO — No Ed. Da. Marta, rua Antenor Mesquita, c confortável apto c/3 quartos, BWC social, living, copa, cozinha, dep. p/empregada, área serviço, garagem.

A-45 — APARTAMENTO - BEIRA-MAR — No Ed. Monte Libano, frente p/avenida, espetacular apto. c/3 quartos (1 suite), BWC social, sala, copa, bar, cozinha, dep. p/empregada, área serviço, garagem. Transf. Financ.

A-53 — APARTAMENTO - CENTRO — No Ed. Gemini II, rua Almirante Lamego, apto novo c/3 quartos, BWC social, 2 salas, cozinha, dep. p/empregada, área serviço, garagem. Transf. Financ.

A-42 — APARTAMENTO - COQUEIROS — No Ed. Da. Inez, ótimo apto c/3 quartos (1 suite), BWC social, sala, cozinha, dep. p/empregada, área serviço, garagem. Transf. Financ.

A-60 — APARTAMENTO - CENTRO — No Ed. Solar do Fayal, Av. Mauro Ramos, c/2 quartos, BWC social, sala, cozinha, dep. p/empregada, área serviço, garagem. Transf. Financ.

CJ-01 — CONJUNTO — CENTRO — No Ed. Ceisa Center, excelente conjunto c/41,37m2. Transf. Financ.

A-59 — APARTAMENTO - CENTRO — No Ed. Franklin Cascaes, rua Vidal Ramos, apto. novo c/2 quartos, BWC social, sala, cozinha, área serviço. Transf. Financ.

A-57 — KINETE - CENTRO — No Ed. Governador Felipe Schmidt, rua Felipe Schmidt, c/sala, BWC social, cozinha, área serviço. Transf. Financ.

C-27 — CASA — CENTRO — Na rua Jairo Callado, fina residência c/2 suites, 3 quartos, BWC social, sala, copa, cozinha, área serviço, churrasqueira, garagem p/4 carros. Aceita apto. no centro como parte de pagamento.

C-41 — CASA — TRINDADE — No Jardim Anchieta, perto da UFSC, confortável casa c/3 quartos, 1 suite, BWC social, 3 salas, jardim de inverno, cozinha, dep. p/empregada, área serviço, garagem. Transf. Financ.

C-35 — CASA — COQUEIROS — Na rua Cap. Euclides de Castro, ótima casa c/3 quartos, BWC social, sala, copa, cozinha, churrasqueira, dep. p/empregada, garagem. Aceita apto no centro como parte de pagamento.

C-13 — CASA — LAGOA — Na rua Rita da Silveira, fina residência c/3 quartos, 2 BWCs, 2 salas, cozinha, área serviço, garagem p/3 carros, casa p/barco, churrasqueira. Terreno c/660m2.

C-29 — CASA — SACO DOS LIMÕES — Na rua Jerônimo José Dias, ótima casa c/3 quartos, BWC social, sala, cozinha, área serviço, est. p/carro. Terreno c/13200m2. Transf. Financ.

C-37 — CASA — ESTREITO — Na rua Elesbão Pinto da Luz, c/3 quartos, BWC social, sala, cozinha, área serviço, garagem, quintal.

C-14 — CASA — CAPOEIRAS — Na rua Irmã Bonavita, ótima casa c/3 quartos (1 suite), sala, copa, cozinha, área serviço, garagem.

C-15 — CASA — TRINDADE — Na rua Cap. Bruno Lima, ampla casa c/3 quartos (1 suite), BWC social, 4 salas, cozinha, churrasqueira, dep. p/empregada, área serviço, garagem.

C-42 — CASA — ESTREITO — No Jardim Atlântico, rua Y (travessa da rua Elesbão Pinto da Luz), excelente casa c/3 quartos, BWC social, sala, copa, cozinha, área serviço, cobertura p/carro.

C-33 — CASA — BARREIROS — Na rua Fulvio Vieira da Rosa, ótima casa mista c/3 quartos, 2 salas, BWC social, cozinha, área serviço, garagem.

C-39 — CASA — CAPOEIRAS — Na rua Camilo Silveira de Souza c/3 quartos, BWC social, sala, cozinha, dep. p/empregada, área serviço, garagem, quintal.

T-01 — TERRENO — CENTRO — Na rua Bocaiuva, a dois passos da Beira Mar, excelente terreno c/1045m2, frente 39,80. Sem igual. Gabarito p/Ed. 12 andares.

T-42 — TERRENO — BIGUAÇU — Em frente à BR-101, próximo ao posto e Restaurante MENEZINH, espetacular terreno c/4000m2, tendo de frente 190m.

T-36 — TERRENO — CENTRO — No Loteamento Stodieck, localização excepcional, lindo terreno c/480m2, frente 12,60m.

T-41 — TERRENO — RATONES — Belíssimo terreno, servido de água e luz, c/árvores frutíferas e plantações de café, medindo 915.000m2, frente 305m.

T-37 — TERRENO — TRINDADE — Na rua Francisco Goulart, excelente terreno c/1305m2, frente 50m.

T02 — TERRENO — ITAGUAÇU — Na rua Ivo Reis Monte-negro, c/500m2, frente 20m.

TEMOS OUTROS IMOVEIS EM CARTEIRA P/VENTA

Brognoli imóveis Ltda

ALUGA

149 — ESTREITO — CASA DE MADEIRA c/3 qtos, sala e garagem. Av. Sta. Catarina, 119 ftdos — Cr\$ 3.000,00.
309 — CENTRO — APTO c/2 qtos, 2 salas, A.S. Rua Germano Wendausen — Ed. Laci — Cr\$ 3.800,00.
106 — BARREIROS — CASA DE ALVENARIA c/1 suite, 2 qtos, sala, copa e garagem. Lot. São Mateus, casa 3 — Cr\$ 4.000,00.
785 — ESTREITO — CASA DE MADEIRA c/2 quartos, sala. Rua Luiz D'Acampora lado nº 501 — Cr\$ 2.300,00.
091 — CENTRO — APTO c/área de 64m2, kitinete toda acarpeta. Rua Felipe Schmidt — Ed. Dr. Felipe Schmidt — Apto 406 — Cr\$ 4.000,00.
129 — BARREIROS — CASA DE MADEIRA c/3 qtos, sala, copa. Lot. André Maykott s/nº — Cr\$ 2.000,00.
133 — ESTREITO — CASA DE ALVENARIA c/3 qtos, sala, copa. Rua Cel. Caetano Costa, 55 — Cr\$ 2.800,00.
129 — CENTRO — CASA c/1 suite, 2 qtos, sala, WC social, dep. empr., e garagem. Rua Ubaldo Abraham — Cr\$ 8.000,00.
095 — BARREIROS — CASA DE MADEIRA c/3 qtos, sala, copa e entrada p/carro. R. Célio Veiga, 300 — Cr\$ 2.500,00.
723 — ESTREITO — CASA DE MADEIRA c/9 qtos, 3 salas, copa, 2 WC, A.S. Rua São José, 151 — Cr\$ 5.500,00.
312 — CENTRO — CASA c/2 qtos, sala e A.S. Vila Operária — Saco dos Limões - Cr\$ 3.500,00.
094 — BARREIROS — CASA DE MADEIRA c/2 qtos, sala, copa. Rua Bento Aguiado Vieira, s/nº — Cr\$ 1.800,00.
092 — ESTREITO — CASA DE ALVENARIA c/2 qtos, sala e A.S. Rua Max Schramm nº

368 — Cr\$ 4.000,00.
295 — CENTRO — SALAS c/inst. sanit. Ótimo ponto comercial. Rua Vidal Ramos — Galeria do Edifício Martinho de Haro — Cr\$ 3.000,00.
115 — BARREIROS — CASA DE ALVENARIA c/3 qtos, 2 salas, sala, anexo c/qto de empreg., qto de despejo e garagem. Lot. Sta. Inês, nº 6. Rua direita após o Grupo — Cr\$ 3.000,00.
163 — ESTREITO — CASA DE ALVENARIA c/4 qtos, sala e anexo c/churrasqueira. R. São Cristóvão lado nº 370 — Cr\$ 3.000,00.
077 — CENTRO — LOJA E SOBRELLOJA c/2 WC, escriturinha, cofre. Com instalação p/loja ou farmácia. Toda acarpeta. Rua Almirante Lamego. Cr\$ 15.000,00.
124 — BARREIROS — CASA DE MADEIRA c/2 qtos, sala-copa. Rua São Ludgero, perto nº 1028 à direita — Cr\$ 2.500,00.
264 — ESTREITO — APTO c/3 qtos, A.S., sala e garagem. Rua Abel Capela — Ed. Itamaracá — Bloco D6 — apto 21 — Cr\$ 3.200,00.
045 — CENTRO — SALA em ótima localização. Rua Nunes Machado, 17 — 1º andar — sala 6 — Cr\$ 1.500,00.
GALPÕES DE ALVENARIA C/ÁREA DE 500m2, 302m2 e 354m2 no Estreito a partir de — Cr\$ 15.000,00.
120 — BARREIROS — CASA DE MADEIRA c/2 qtos, sala, copa e entrada p/carros. Rua Coronel Américo, 37 — Cr\$ 2.000,00.
CENTRO — SALAS em qualquer bloco ou andar no Ceisa Center. A partir de Cr\$ 4.800,00.
244 — ESTREITO — APTO c/2 qtos., A.S., sala e garagem. Rua Des. Pedro Silva — Ed. Itaguaçu — apto 410 — Cr\$ 3.800,00.

Brognoli imóveis Ltda

ESTREITO: Rua José Cândido da Silva, 721
Fones: 44-2677, 44-2424 e 44-1467
CENTRO: Rua Nunes Machado, 12 sala 3 e 5
Fones: 22-1655, 22-8692
BARREIROS: Rua Leoberto Leal, 133 Creci n.º 29

OFERTAS ESPECIAIS

VENDE - TERRENO situado na Praia Daniela com área de 360m2. Cr\$ 120.000,00.

VENDE - APARTAMENTO com 3 quartos, sala, cozinha, banheiro, área serviço, vaga p/carro, situado no Conj. Jardim Continente em Coqueiros - Cr\$ 53.000,00 no ato e transf. financ. prestação de Cr\$ 2.931,93.

ALUGA - SALA com telefone, divisórias, instalações completas para escritório, inclusive móveis, sita no Ed. Centro Executivo Miguel Daux à R. Anita Garibaldi - Ilha.

ALUGA - CASA situada a Rua José Porto dos Santos em Palhoça, com 3 quartos, sala, copa, cozinha, banheiro de luxo, garagem para 2 carros. Cr\$ 2.500,00.

Brognoli imóveis Ltda

VENDE

070 - CASA - R. Heriberto Hülse - Barreiros - 2 qtos., sala, copa, coz., banheiro. Cr\$ 280.000,00.
769 - CASA - R. Luiz D'Acampora - Estreito - 2 qtos., sala, copa, coz., banheiro e 1 sala coml. e depósito - Cr\$ 525.000,00.
161 - CASA - R. Alvaro Ramos - Trindade - 3 qtos., Terreno: 14m de frente Cr\$ 350.000,00.
771 - CASA - R. Tte. Joaquim Costa - Capoeiras - 4 qtos., ampla sala, cozinha, banh., dep. empregada, área serv. c/1 qtos. Cr\$ 700.000,00.
161 - CASA - R. Dr. Carlos Correia - Agronômica - De luxo, c/1 suite, 2 living, 4 qtos., s/jantar, 2 banh., 2 coz., 2 áreas serv., despensa, lavanderia, garagem p/3 carros. Cr\$ 1.800.000,00 a comb.
772 - CASA - R. Adão Schmidt - Barreiros - 3 qtos., e demais dependências. Cr\$ 450.000,00.
766 - CASA - R. Felipe Neves - Estreito - suite, 2 qtos., living, banheiro, garagem - Cr\$ 850.000,00.
160 - CASA - R. Elpidio Barbosa - Trindade - 2º pav. 8 peças. 1º pav. 6 peças c/2 banheiros. Térreo, 4 amplas peças. Cr\$ 1.100.000,00.
765 - CASA - R. 15 de Novembro - Estreito - 2 qtos., garagem. Cr\$ 470.000,00.
767 - CASA - R. Genoio Pereira - S. José - 4 qtos., demais dependências e 2 salas comerciais. Cr\$ 350.000,00 e transf. financ.
162 - APTO - Av. Herc. Luz - Ed. Cristina - 2 qtos., e garagem - Cr\$ 234.000,00 a combinar e transf. financ.
714 - APTO - R. D. Pedro - Capoeiras - 2 qtos., sala, coz., banh., áreas. Cr\$ 130.000,00 e transf. financ.

160 - APTO - Av. Herc. Luz - Ed. Bianca - 3 qtos., dep. compl. empregada, sacada, 2 garagens. Cr\$ 800.000,00 mais transf. financ.
768 - APTO - Av. Othon G. D'Eça - Ed. Algarve - 1 qto., garagem - Cr\$ 84.000,00 e saldo financ.
464 - TERRENO - R. Valdemar Ouriques - Capoeiras, c/500m2 e 03 casas de madeira. Cr\$ 250.000,00.
109 - TERRENO - Estrada da Serrinha - Trindade - Cr\$ 60.000,00.

110 - TERRENO - Lot. Fred. Veras, Trindade, c/414m2. Cr\$ 150.000,00.
499 - TERRENO - R. Luiz D'Acampora - Estreito, 540m2 e 1 casa de madeira Cr\$ 250.000,00.

498 - TERRENO na Praia Cambirela - 583,62m2. Cr\$ 60.000,00.
484 - TERRENO - R. Moura - Barreiros - Ótimo local - Cr\$ 120.000,00.

497 - TERRENO - R. Bayer Filho - Coqueiros - 360m2. Cr\$ 250.000,00.
488 - TERRENOS - R. D. Pedro II - Campina - 08 excelentes lotes por Cr\$ 150.000,00 cada uma.

108 - ÁREA DE TERRA à Av. Jorge Lacerda - Costeira, c/18,880m2, com frente p/o asfalto. Cr\$ 320.000,00.
503 - ÁREA DE TERRA sita em Maciambu c/13,455m2 c/69m de frente e uma casa de madeira - Cr\$ 120.000,00.

601 - TERRENO - R. Geral S. José - Ponte Imarui - Cr\$ 55.000,00 c/50% no ato e saldo a combinar.

ENGENHEIRO DE OBRAS

Para residir em Florianópolis. Candidato deverá possuir prática Direção de Obras com 3 anos comprovado em carteira. Enviar Curriculum com referências e salário pretendido para caixa postal 408 - Curitiba.

LOTES EM ITAJAI — VENDE-SE

Vende-se dois excelentes lotes planos, com água, luz, rua pavimentada, prontos para construir, situados à rua Duque de Caxias, 732 — Bairro Vila Operária.
Tratar pelo telefone (0473) 44-1571 com sr. Djalma Pitz — horário comercial.

LOTEAMENTOS

— Temos lotes em vários locais da Grande Florianópolis, com entrada e prestações mensais a partir de Cr\$ 1.000,00. Financiamento direto sem qualquer burocracia.

JOWI S.A. - Av. Ivo Silveira, 4.501 - CRECI 017
Fones: 44.1902 - 44.0302 - 44.0315.

TERRENO — VENDE-SE

Vende-se uma área de terra com aproximadamente 30.000m2 (48,50x610) situada em Espinheiros, frente para o asfalto, próximo ao Trevo da Rodovia Jorge Lacerda (Itajaí—Blumenau) em Itajaí. Área plana própria para lavoura, granja, sítio ou chacara. Tratar: à rua Duque de Caxias, 732 ou pelo fone 44-2231 com Sra. Lea em Itajaí. Informações pelos fones (0482) 33-1866, 33-1926, 33-1679 — ramal 73 com o Sr. Oswaldo ou Srta. Eliana em Florianópolis.

APARTAMENTO - CENTRO

Apartamento com ótimo living e dois amplos quartos, acarpeta, duas sacadas. Banheiros com azulejos decorados até o teto, piso cerâmico, box de acrílico, tráfego de alumínio, espelho com armário Cris-metal, lavatório embutido em banca de mármore. Cozinha com revestimento total de azulejos decorados e piso cerâmico, além de filtro d'água, área de serviço. Gas central, telefone interno de portaria, peitoris e soleiras em mármore. Edifício Franklin Cascaes, bem localizado. Rua Vidal Ramos. Próximo à escola, teatro, cinemas, supermercados e todo o comércio. A ser entregue dentro de 30 dias. Cr\$ 183.000,00 em condições de pagamento a estudar. Saldo financiado.

Tratar fone: 44 1603, ou de segunda a sexta-feira, no período da tarde pelo fone 22.8000, ramal 445.

VENDE-SE OU TROCA-SE CASA EM CRIÇUAMA POR IMÓVEL EM FLORIANÓPOLIS

— Casa de alvenaria com quatro anos de construção, toda acarpeta, situada à rua Celestina Zilli Rovaris 174 — no centro, medindo 375 m2.
Dependências: 3 dormitórios (suite o do casal); sala de estar grande; sala de jantar com iluminação indireta; banheiro social; cozinha; garagem para 3 carros grandes; salão de festas com churrasqueira e barzinho medindo 120 m2; dependência de empregada.
Tratar com Sr. Basílio pelo fone (0484) 33-1298.

LAJE PRÉ-MOLDADA TAPUIA MELHORAMENTOS



PARA FORRO E PISO

MAIOR RAPIDEZ • ECONOMIA DE 30% • ENTREGA IMEDIATA
Qualquer quantidade • Atendemos todo o estado com assistência técnica (0482) 22-6500
22-6290
22-4235
22-4002

REG. CREA, N.º 5.175 - 10.ª Região
VENDAS: Rua Emilio Blum, 27 - Florianópolis - SC

COMPRO APARTAMENTO

Balneário Camboriú, frente para o mar, máximo 5º andar — 3 dormitórios, garagem, dep. empregada. Entrando no negócio um imóvel comercial com rentabilidade de Cr\$ 12 mil mensais. Interessados telefonar para 22-95-88

falar c/Cel. Hugo.

NEGÓCIOS IMOBILIÁRIOS

DESTAQUE: EDIFÍCIO GEMINI, UM DOS LUGARES MAIS SONHADOS DA ILHA, AV. BEIRA MAR NORTE, APTO. DE 3 DORMITÓRIOS (SENDO 1 SUITE), LIVING COM 2 AMBIENTES, BWC SOCIAL, COZINHA, DEPENDÊNCIA COMPLETA DE EMPREGADA, ÁREA DE SERVIÇO, GARAGE, O GEMINI TEM TAMBÉM SALÃO DE FESTAS COM BARZINHO E TUDO.

SALAS À VENDA:

EDIFÍCIO HÉRCULES — Salas comerciais no Edf. de maior requinte em Florianópolis, conjuntos comerciais com áreas de: 47,30 — 106,81 e 354,12m2.

EDIFÍCIO ATLAS — No Centro, localizado no melhor ponto comercial disponível em Florianópolis, c/áreas de: 51,98 — 62,25 — 111,32 e 126,87m2.

EDIFÍCIO MOZART — Um mundo exclusivo criado pela Ceisa, ali na Av. Osmar Cunha para pessoas que sonham em morar bem. Apto com 2 dormitórios, living, BWC, ótimas condições de pagamento.

APARTAMENTOS À VENDA NO CENTRO:

EDIFÍCIO MOZART — Apto com localização privilegiada, acabamento Ceisa, ali na Av. Osmar Cunha, com garage, 3 dormitórios, living, BWC, copa-cozinha, área de serviço, dependência completa de empregada, ótimas condições de pagamento.

EDF. ALPHA CENTAURI — Esquina de Hercílio Luz c/Fernando Machado, ponto comercial em local de fácil estacionamento.

EDIFÍCIO GABRIELA — A Ceisa está entregando o Apto. certo na época certa. Apto de 2 ou 3 dormitórios, demais dependências, garagem opcional, apenas 4 unidades por andar, todas de frente, ótimo preço.

EDIFÍCIO CRISTINA — Morar não significa ter um lugar para ir quando a tarde chega ao seu final, mas sim um lugar para descansar. Edf. CRISTINA, apto de 1 ou 2 dormitórios, demais dependências, e o tradicional acabamento Ceisa.

EDIFÍCIO ANDRÉA - Av. Herc. Luz poucos passos do centro, possuindo 2 dormitórios, BWC, copa-cozinha, área de serviço, garagem opcional. Acabamento Ceisa.

EDIFÍCIO ANDRÉA — Apto de 1 dormitório, living, copa-cozinha, área de serviço, localizado à Av. Hercílio Luz, garagem opcional com boas condições de pagamento.

ALUGUEL DE SALAS E LOJAS:
EDIFÍCIO CEISA CENTER — 05 (cinco) salas comerciais c/área de 256,99m2.

EDIFÍCIO HÉRCULES — 331m2. Composta de seis salas interligadas dando privacidade e exclusividade à área.

EDF. ALPHA CENTAURI — Lojas c/57,93 e 70,75m2 na Av. Hercílio Luz.

EDIFÍCIO CRISTINA — Loja c/81,82m2 na Av. Hercílio Luz.

EDIFÍCIO MOZART — Lojas c/90,08 e 96,42m2 — Rua Jerônimo Coelho.

APARTAMENTO NA BEIRA MAR:

EDIFÍCIO POLARIS — Apartamento na Av. Beira Mar Norte, hall exclusivo, 4 quartos (sendo 1 suite), living para 2 ambientes, sala de jantar, lavabo, BWC social, copa-cozinha, área de serviço, dependência completa de empregada, 2 Box, área de 287,76m2. **Melhorias:** Todo mobiliado (cerejeira, laqueado, couro, cozinha Kitchens, telefone e 3 aparelhos de Ar Condicionado).

TERRENOS À VENDA:

LOTE NA TRINDADE — Lotes nºs 23 e 25 c/27,40 x 22,00m2. — Rua Alvaro Ramos, ótimo preço. Excelente localização.

ITAGUAÇU — Frente p/o Mar c/674,50m2 — Excelente preço.

BALNEÁRIO JURERÉ — Lote na Quadra 03 — Ótima localização.

LOTEAMENTO TERCASA — Lote nº 07 com 360m2. Excelente localização.

"CEISA CENTER — O NOVO PONTO DINÂMICO E ELEGANTE DA CAPITAL, VISITE-O"

"PLANTÕES PERMANENTES DAS 08:00 às 20:00 HORAS"

RUA TTE. SILVEIRA, 35 — FONE: 22-1099 e GALERIA DO CEISA CENTER.



COMÉRCIO E ADMINISTRAÇÃO DE IMÓVEIS LTDA.
departamento de imóveis de terceiros

creci 9

Rua Ten. Silveira, 35 Ed. Apolo Sobreloja
PABX - 22-1099
Florianópolis - SC