

O TEMPO — Pressão Atmosférica Média: 1013.2 milibares. Temperatura média 24.6º máxima insolação 41.0º mínimo a 12.3º (No Planalto média mínima 08.2º). Cumulus, Stratus, de claro a meio encoberto. Tempo no Planalto: Bom durante o dia, nevoeiro à noite. No litoral: Bom durante o dia, nevoeiro esparsos pela manhã. Previsão: A. Seixas Netto.

# O ESTADO

Florianópolis, domingo, 20 de agosto de 1978 - Ano 64 - N.º 19.147 - Edição de hoje, 32 páginas - Cr\$ 5,00

ADMISSÃO AO COLÉGIO NAVAL — Permanecerão abertas, até o dia 22 de setembro próximo, as inscrições ao concurso de admissão ao Colégio Naval. Os candidatos devem possuir o 1º Grau completo ou estarem cursando a 8ª série do mesmo e idade inferior a 18 anos, até o dia 30 de junho de 1979. Maiores informações, bem como inscrições, poderão ser obtidas no Comando do 5º Distrito Naval, em Florianópolis, na Capitania dos Portos, em Itajaí e nas Delegacias da Capitania dos Portos de Imbituba e São Francisco do Sul.

## EUA E CUBA REINICIAM VÔOS COMERCIAIS

Os vôos comerciais entre Miami (EUA) e a Capital cubana, foram reiniciados ontem após uma interrupção de 16 anos. (Página 14)

# Boicote, pancadaria e tumulto na reunião dos vereadores.



As divergências entre os vereadores, que provocaram uma tentativa de boicote contra a palestra do ex-Prefeito Esperidião Amin, da Capital, degeneraram ontem em tumulto, no final do XV Encontro Nacional de Vereadores. O representante de Jaboatão-PE (ao centro da foto), agredido por um vereador de Ituporanga (SC), teve três dentes quebrados e o nariz fraturado. (Leia Pág.15).

### CULTURA

Na página 17, uma análise sobre a obra "Creio na Justiça e na Esperança", do bispo Dom Pedro Casaldáliga.

### MODA

Os últimos lançamentos e novidades da estação. Informações sobre as lojas e boutiques da cidade. (Página 18)

### AUTOMOTORES

Tudo sobre o automóvel, máquinas e competições esportivas da modalidade. (Página 6).

### AGRICULTURA

Na página 16, uma análise mostra que a demanda nacional de maçã e o clima frio de Santa Catarina, garantem o sucesso da expansão dos novos plantios.

## Assessores: as "eminências pardas" que influem sobre os Governos.

Na página 16, uma reportagem especial desvenda os "assessores", verdadeiras "eminências pardas", que na maioria das vezes, em total anonimato, desempenham importante papel no jogo do poder. Exercem muitas vezes um trabalho eclético, que vai desde a elaboração de um discurso até os cuidados com a postura pública dos mandatários. São eles também que articulam contatos e funcionam como verdadeiros filtros entre os executivos e as pessoas que os procuram.

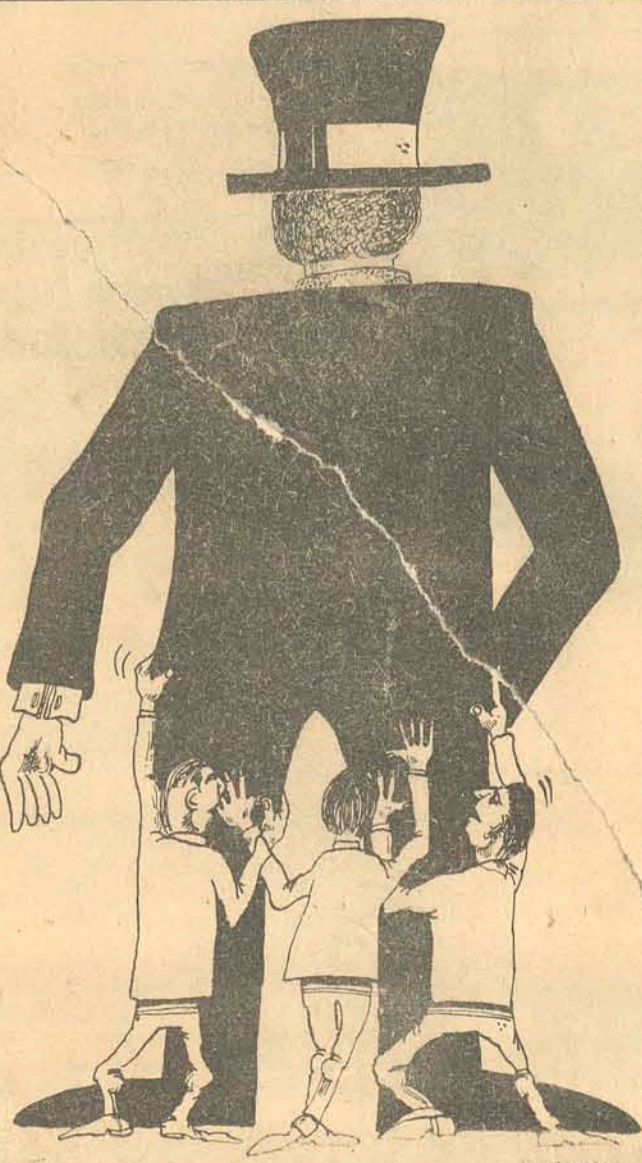

Estadual tem sete jogos, com Figueira e Avai fora de casa.

A dupla da capital tem jogos difíceis na rodada de hoje do campeonato catarinense. O Figueirense enfrenta o Joaçaba, time de melhor defesa nesta fase do estadual, enquanto o Avai viaja seis horas pra jogar contra o Operário, líder da sua chave. Esta rodada tem partidas importantes ainda em Criciúma, Blumenau e Brusque. (Página 8)

**Polícia descobre derrame de carteiras de habilitação falsas**  
Página 5

**Júri condena "Bico Fino" a 13 anos de prisão e absolve co-autor**  
Página 5

## Cavalcanti acusado de não recolher contribuições à previdência

Recife — "O governador de Pernambuco é o único do Brasil que recolhe dos seus funcionários públicos, e não envia as devidas contribuições à Previdência Social, e o Sr. Moura Cavalcanti, ao invés de se preocupar em ser cabo eleitoral do Sr. Nilo Coelho (candidato oficial ao Senado), deveria tentar minorar o descalabro administrativo em que se encontra mergulhado o nosso Estado".

A denúncia foi feita ontem pelo deputado Augusto Lins e Silva (Arena-PE), que acusou o governador de estar exercendo "uma verdadeira 'filipeta' previdenciária, exatamente um dia após o deputado Faria Lima (Arena-SP) ter acusado em Brasília a 'torrente de corrupção que se avoluma, dia a dia, ante os desmaios da saneadora revolução de 1964'". O parlamentar pernambucano disse que a maior preocupação do governador Moura Cavalcanti deveria ser saldar estes débitos.

— Essas dívidas à previdência — explicou — são resultantes de quantidades já descontadas por antecipação, de parcos vencimentos do funcionalismo pernambucano, e inexplicavelmente não recolhidos aos órgãos previdenciários, que no biênio 75/76 não tiveram recolhidos Cr\$ 15 milhões 259 mil 625,35 que lhes são devidos.

Disse que os órgãos previdenciários que estão sem receber as contribuições são o Instituto de Previdência Social de Pernambuco — Infsep, o Capemi, o Inps. "Daí se deduz que o Estado é o primeiro a não dar o exemplo, praticando a verdadeira 'filipeta' previdenciária".

— Deveria se preocupar o governador, com os crescentes aumentos da dívida do Estado, que só em 75/76 aumentou em 167%, acusando diferença em cruzeiros, na ordem de Cr\$ 467 milhões, aproximadamente. E enquanto a dívida fundada cresceu em 167%, a arrecadação cresceu em apenas 55%, explicou.

Para o Sr. Lins e Silva, o governador Moura Cavalcanti deveria "se preocupar com o fato de desde 1974 os órgãos da administração direta não terem enviado para o Tribunal de Contas do Estado, os processos de prestação de contas. E os de administração indireta, pelo menos entre 1976 e 1977, não remetam prestações de contas com documentos hábeis, que pela atual legislação, já deveriam ter sido entregues ao TCE para exame".

## Candidatura de Euler não é para dividir os militares

Brasília — "Se o MDB tivesse a preocupação de que um candidato militar de oposição iria dividir as Forças Armadas, a convenção nacional não iria tomar as decisões previstas, de decidir se vamos ou não participar da sucessão presidencial" — disse o Sr. Ulysses Guimarães, pouco antes de viajar para São Paulo.

O dirigente emedebista observou que não há discriminação entre civis e militares "e se a Arena lançou um militar da reserva para candidato, o MDB também poderá lançar outro general para disputar as eleições". Ele lembrou que no passado militares ilustres foram candidatos à presidência, como o brigadeiro Eduardo Gomes, general Juarez Távora e o marechal Dutra. "O Presidente Dutra conseguiu, depois, a unidade nacional" — frisou.

Afirmando que também o senador Magalhães Pinto manifestou sua surpresa com a notícia de que no almoço em sua casa tenha sido comentado que há grande preocupação por uma possível divisão nas Forças Armadas, pelo possível confronto entre os generais Figueiredo e Euler, o Sr. Ulysses Guimarães acrescentou:

— A direção do MDB não manifestou a quem quer que seja que está preocupada com a possibilidade de divisão nas Forças Armadas, pela existência, de dois candidatos militares a presidência da República. Não abordamos essa questão no encontro com o senador Magalhães Pinto, nem em outra oportunidade.

Disse ainda que o general Euler Bentes — "que será indicado nosso candidato na convenção dia 23" — tem sido uma conduta exemplar dentro dos termos legais.

— Não existe o objetivo de procurar dividir as Forças Armadas ou mesmo de alimentar um confronto entre dois generais — observou.

### EXÉRCITO UNIDO

Durante a habitual reunião realizada no Departamento Geral de Pessoal, entre chefe e oficiais, o general Hugo Abreu, respondendo inteiramente pelo cargo, fez suas palavras do Chefe do Estado Maior do Exército para afirmar que o Exército está e sempre estará unido em torno da importante altamente responsável e nobilitante destinação constitucional das Forças Armadas.

Substituindo o general Antonio Carlos de Andrada Serpa, que todas as sextas-feiras, pela manhã faz uma preleção a seus subordinados, o general Hugo Abreu enalteceu a figura de Caxias", grande militar e cidadão, que, inclusive, numa determinada época de sua vida encontrava-se na oposição e deixou suas funções de chefia, só retornando à força a chamado de superiores".

Referindo-se às palavras do general Ariel Pacca, durante discurso pronunciado na terça-feira última, o chefe interino do DGP citou o artigo 91 da Constituição em vigor, segundo o qual as Forças Armadas destinam-se à garantia dos poderes constituídos, da lei e da ordem. "Pois ressaltou — os homens passam e as instituições ficam. E o exército é permanente".

Em seguida o general fez um relato sobre a vida de Caxias, patrono do Exér-

cito e cuja festa se comemora no dia 25 de agosto, enaltecendo não só sua vida militar — suas campanhas internas e externas — mas também sua atuação como cidadão e como senador.

O general Hugo Abreu nesta contexto, fez questão de ligar a figura de Caxias com a situação atual do País, dizendo que o patrono passou por várias situações difíceis no decorrer da vida do País, "tal e qual se depara no momento e que, em seu discurso, o Chefe do Estado Maior tão bem frisa".

Mais uma vez o general Hugo Abreu lembrou o pronunciamento do general Ariel Pacca, aqui referindo-se à preocupação manifestada pelo Chefe do Estado Maior com relação "à agitação de grupos insuflada, estimulada, ou mesmo, comandada por maus brasileiros(...)" como sucedeu em 1968, quando circunstâncias graves forçaram a edição daquele Ato Institucional". Depois de rememorar a situação de guerrilha urbana iniciada em 1968, o general Hugo Abreu falou da ação dos "bons brasileiros" (conforme suas palavras), incluindo dentre estes a brigada paraquedista, que comandava nesta ocasião, e que, além de atuar nas prisões de elementos ligados a sequestros de embaixadores, exterminou a guerrilha rural de Xambioá, em 1972.

### INTEGRAÇÃO

O comandante da Base Aérea de Canoas, coronel Aviador Nelson Fish de Miranda, destacou "a perfeita comunhão de propósitos com as demais Forças Armadas Irmãs, a completa integração à comunidade deste estado progressista e hospitaleiro e a plena identificação com a realidade brasileira", permitindo aos integrantes da base "a tranquilidade para otimizar seus esforços na busca incessante e dignificante do dever cumprido".

A manifestação foi feita durante cerimônia comemorativa ao 34º aniversário de criação da Base Aérea de Canoas, que contou com a presença do Governador Sival Guazelli, do comandante do III Exército, general Samuel Augusto Alves Corrêa e do comandante do V Comando Aérea Regional (Comar), major-brigadeiro Rodopiano Barbalho, entre outras autoridades, o chefe do Comando Geral do Ar tenente-brigadeiro Leonardo Teixeira Collares e seu chefe do Estado-Maior, brigadeiro Silas Rodrigues, prestigiaram a solenidade.

Na cerimônia, o comandante da Base Aérea de Canoas lembrou também na sua ordem do dia, que há a plena consciência da responsabilidade no contexto de segurança nacional, da manutenção do permanente estado de prontidão das equipagens de combate e na otimização do emprego operacional das aeronaves e equipamentos". Seis militares receberam a medalha militar de prata e bronze, por 20 e 10 anos de serviço respectivamente, e o ato cívico-militar constou também de desfile das unidades e equipamentos, além de demonstrações aéreas dos jatos F-5. Todos os generais da área do III Exército em Porto Alegre estiveram presentes à cerimônia dos 24 anos da Base Aérea de Canoas, que prosseguirão hoje com competições esportivas.

## Geisel conclama prefeitos para que lutem em favor da Arena

São Paulo — Argumentando que o aperfeiçoamento democrático também se faz com voto popular, o presidente Geisel conclamou sexta-feira, em Paraibuna, cerca de 40 prefeitos do Vale do Paraíba e regiões próximas a que se esforçam por um bom resultado da Arena nas eleições de novembro.

O presidente disse a eles que se orgulha de ter presidido, em seu mandato, a três eleições — 1974, 1976 e agora a deste ano — de forma democrática e livre. A fala do presidente Geisel foi rápida: frisou aos prefeitos que "não é porque vocês foram vitoriosos nas últimas eleições que vão, agora, cruzar os braços". Na audiência, realizada numa dependência da Vila Camargo, em Paraibuna, também participaram o governador Paulo Egydio Martins; o candidato da Arena ao Governo de São Paulo, Sr. Paulo Salim Maluf e o candidato arenista ao Senado, Sr. Cláudio Lombó, a quem o presidente Geisel pediu aos prefeitos que o ajudassem na eleição para o Senado.

Com relação à Emenda Montoro, que prevê eleições diretas para governador ainda este ano, o portavoza da presidência da República afirmou que esse é um assunto que está na área legislativa. É um problema do projeto de reforma do Governo, ao qual o senador apresentou sua emenda que agora está com o relator, cujo parecer ainda não foi dado.

O presidente Geisel demonstrou publicamente, em Paraibuna, afinidade em relação ao candidato da Arena ao Governo de São Paulo, Sr. Paulo Salim Maluf, tendo-o sempre ao seu lado nas cerimônias oficiais de inauguração da usina da Cesp e na audiência de prefeitos da região. Um político confidenciado que ao se encontrar com o Sr. Adhemar de Barros Filho — que fez uma coalizão com o Sr. Laudo Natel, à época da sucessão estadual — o presidente observou que "é para todos se unirem agora".

O Sr. Paulo Salim Maluf figurava como convidado oficial da comitiva. Viajou, de São Paulo a São José dos Campos, a bordo do avião presidencial, e foi chamado para conversar com o presidente, e o governador Paulo Egydio Martins e o Chefe do Gabinete Militar, general Gustavo Moraes Rego. O fotógrafo oficial da presidência registrou o encontro e a Agência Nacional distribuiria a fotografia aos jornais.

O Assessor de Imprensa da Presidência da República, coronel Rubem Ludwig, disse, em Paraibuna, que "o presidente Geisel não vê como desafio o lançamento do general Euler Bentes Monteiro como candidato do MDB à presidência da República. Este é um direito que assiste ao general e ao MDB. Se é uma eleição que vai se realizar num Colégio Eleitoral e existe um partido oficial participando, ele tem todo o direito de indicar o candidato que bem entender".

O coronel Ludwig negou que o lançamento do general Euler Bentes possa vir a causar qualquer dissidência na Arena, salientando que: "é pouco provável que venha a acontecer. Tenho absoluta certeza".

Com relação à Emenda Montoro, que prevê eleições diretas para governador ainda este ano, o portavoza da presidência da República afirmou que esse é um assunto que está na área legislativa. É um problema do projeto de reforma do Governo, ao qual o senador apresentou sua emenda que agora está com o relator, cujo parecer ainda não foi dado.

O Governo, por meio das lideranças e por meu intermédio, tem afirmado que aceita emendas, desde que elas não desfigurem e nem alterem a essência do projeto. Além do mais, eu não acredito que a emenda do senador Montoro consiga ser aprovada, pelas razões que já foram apontadas.

Durante a visita de três horas e meia que fez à cidade de Paraibuna, o presidente Ernesto Geisel descerrou placa comemorativa da sua presença e, após almoço seguido, de encontro com cerca de 40 prefeitos da Arena do Vale Paraíba, acionou simbolicamente as turbinas da usina hidrelétrica Paraibuna-Paratinga, com 86 mil quilowatts.

As duas unidades geradoras da usina, já integradas ao sistema da Cesp- Companhia Energética de São Paulo, cujas obras de regularização do curso do Rio Paraíba do Sul, somaram de Cr\$ 1 bilhão e 96 milhões e beneficiarão a 32 municípios paulistas e dezenas de outros fluminenses e mineiros que fazem parte da região do Vale do Paraíba.

## Disputa no colégio não ameaça, diz Petrônio Portela

Brasília — O senador Petrônio Portela não vê nenhuma ameaça à candidatura do general João Baptista de Figueiredo no Colégio Eleitoral, depois do lançamento da candidatura Euler Bentes Monteiro, chamado a atenção para a fisionomia dos dirigentes e principais líderes posicionistas, que não pareciam muito satisfeitos no ato de inscrição ao partido do seu candidato, "a julgar pelas fotos e a televisão".

O Sr. Petrônio Portela sustentou que se reduziu sensivelmente o número dos dissidentes dentro da Arena, pois um eficiente trabalho de convencimento foi iniciado desde o lançamento da candidatura do general João Baptista de Figueiredo. Ontem, presidente do Senado conversou com o senador Acioly Filho e tarde ouviu um relato do senador Jarbas Passarinho a respeito do entendimento deste com o Sr. Magalhães Pinto.

O Sr. Petrônio Portela disse que, se o MDB está sonhando em conquistar votos da Arena, deve se preocupar com a sua própria retaguarda, pois poderá sofrer maiores defecções, no Colégio Eleitoral, do que o partido do Governo.

O presidente do Senado contou que teve uma conversa preliminar com o senador Acioly Filho, naturalmente interessado no realinhamento do parlamentar paranaense, que manifesta discordância com o partido e o Governo. Disse que foi uma conversa "em termos de idéias" e que deverá voltar a conversar com o Sr. Acioly Filho.

Disse que, quando a dissidência resulta de idéias, é possível eliminar, mas negou-se a aceitar que outras divergências resultem de reivindicações fisiológicas, argumentando que são até de natureza pessoal, mas, em por isso, ilegítimas. Todavia, chegam a ter um peso relativo no plano nacional.

Ao comentar as declarações dos partidários da candidatura do general Euler, relativamente à possibilidade de conquistar votos na Arena, o presidente do Senado foi mais enfático:

"Antes de pensar em fazer proselitismo junto ao adversário, é preciso que cada partido cuide de seus próprios correligionários para evitar defecções à sua retaguarda".

## Magalhães só tem três opções para continuar no quadro político

Brasília — Afastada a hipótese de sua candidatura, restam ao senador Magalhães Pinto três alternativas dentre as quais ele poderá fazer sua opção para continuar no quadro político: reintegrar-se à Arena, promover a organização de um novo partido ou apoiar um dos candidatos à presidência da República, eventualidade em que se inclinaria para o nome do general João Baptista de Figueiredo.

Destes três caminhos, o primeiro foi objeto de conversações no gabinete do senador Petrônio Portela, presidente do Congresso, a quem o senador Jarbas Passarinho relatou as conversações mantidas com o senador mineiro na noite de sexta-feira, sobre o mesmo assunto, o senador Daniel Krieger falou durante largo tempo com o senador piauiense, aguardando-se para a próxima semana novos entendimentos, desta vez com a presença do senador Magalhães Pinto.

Se, os acontecimentos levaram o senador mineiro a optar pelo seu próprio partido, ele terá desde logo adesões de nomes como os dos senadores Acioly Filho (PR), Catete Pinheiro (PA) e provavelmente do próprio senador Jarbas Passarinho (PA) que, a despeito de sua condição de vice-líder da Arena ao Senado e de vice-presidente do Diretório nacional, tem adotado recentemente posição de autonomia.

Relembra-se que no decorrer desta semana, o senador Jarbas Passarinho, em pronunciamento feito no plenário do Senado, manifestou-se favorável à revogação da Lei Falcão para as eleições presidenciais, em outras oportunidades, como por exemplo quando se debatia, também nesta semana, o problema dos direitos humanos, ele tem se revelado avesso à teoria de obediência total à ortodoxia partidária. Não seria portanto fora de propósito que, ao se iniciarem as negociações para formar um terceiro partido, o seu nome figurasse entre os parlamentares dispostos a concretizar a idéia.

Quando a terceira alternativa, o próprio senador Magalhães Pinto deixou claro em declaração que foi publicada pela imprensa que se tiver que apoiar um dos atuais candidatos, sua preferência recairia no general João Baptista de Figueiredo, de quem diz ele ter recebido mais atenções do que do general Euler Bentes Monteiro.

## Figueiredo em Goiás para ajudar a Arena a melhorar posição

Goiania — O general João Baptista de Figueiredo virá a Goiás em setembro, possivelmente na segunda quinzena, para participar de conversações políticas e concentrações eleitorais em Goiania e Anápolis, nas quais formulará não apenas a sua imagem política como também procurará ajudar a campanha eleitoral da Arena no Estado.

A informação foi dada ontem nesta capital pelo deputado federal José de Assis (Arena-GO), que a ouviu do candidato à presidência, por quem foi recebido em audiência, em Brasília, na última quinta-feira. Na mesma oportunidade o parlamentar disse ao general que é difícil, em Goiás, a posição da Arena em relação a disputa do Senado.

A organização Jaime Câmara, que controla em Goiás uma rede de Jornal, Rádio e Televisão, promoveu nos últimos dias uma pesquisa de opinião pública em quatro bairros de Goiania, de tendências variadas, e obteve um resultado pouco estimulante para a Arena: o deputado Henrique Santillo, candidato a senador pelo MDB, conseguiu soma de adesão superior a dos três candidatos arenistas, que são o atual senador Osires Teixeira, o deputado federal Jarmund Nasser e o ex-governador Jonas Duarte.

A mesma pesquisa estabelece franca vantagem para os candidatos emedebistas que postulam vagas na Câmara dos Deputados e na Assembléia Legislativa.

### VENDE-SE BARBADA

Terreno na Lagoinha da Ponta das Canas, frente p/mar c/1.080m2, excelente praia de banho. Fone 44-0829.

## OFERTA EVINRUDE ALUMAR

Aproveite  
agora...  
é por pouco  
tempo!

CHATA ESPECIAL C-300 HM  
3,00 x 1,15 x 0,37m  
34 kg - 2 bancos - ferragens normais

MOTOR EVINRUDE 4HP  
Modelo Euro-4

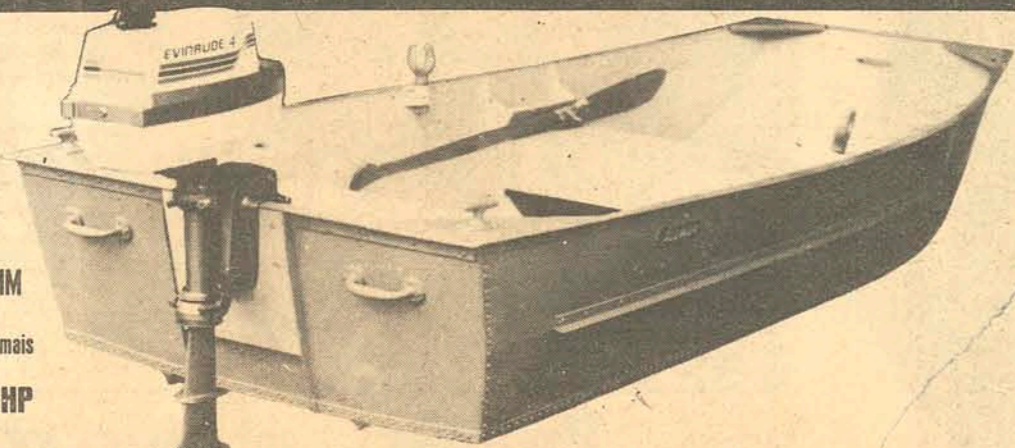

OFERTA ESPECIAL  
PARA O CONJUNTO: apenas 18.299, a vista

GRÁTIS!  
Prefira HM e  
GANHE  
8 CHEVETTE e  
8 Geladeiras GE

LOJAS HM **Hermes Macedo**  
100 LOJAS DO RIO GRANDE AO GRANDE RIO

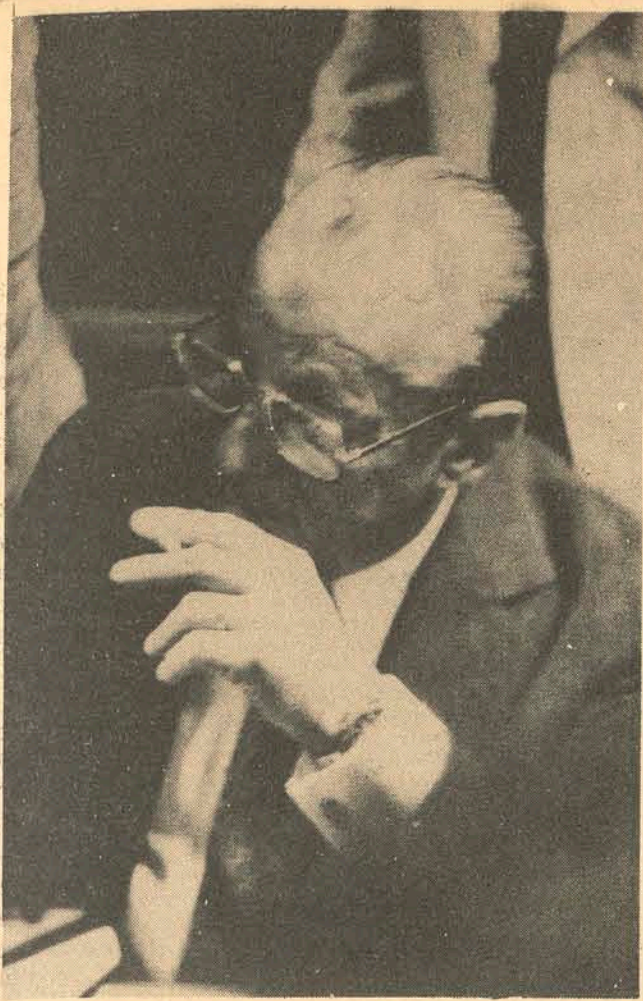

Figueiredo: mais de duas horas de sabatina, sem microfones

## A entrevista na ABI com Figueiredo: informal, mas em "off"

Brasília — Durante duas horas e 10 minutos, o general Figueiredo conversou sexta-feira com 20 jornalistas, expressando idéias sobre questões políticas, econômicas, sociais e até íntimas do candidato da Arena à presidência da República.

Em acordo feito com o assessor do candidato, sr. Said Farhat, repórteres que costumam cobrir o Aracoara Hotel propuseram que a conversa fosse a mais informal possível, comprometendo-se, para isso, a não publicar os assuntos tratados. Aos repórteres de rádio, foi pedido para não usarem seus gravadores. O encontro começou às 18h30, e estava previsto para terminar às 19h30, quando o general tinha compromisso na "carriere" do Regimento de Cavalaria de Guardas. No entanto, o encontro prolongou-se até às 20h40, quando os repórteres já haviam se levantado das cadeiras dispostas em semicírculo e, de pé, cercavam o candidato, que permanecia sentado.

O encontro começou com alguma formalidade, sendo feitas perguntas como se fosse numa entrevista coletiva. Depois que foram servidos uisques e refrigerantes (o general bebeu água), muitas perguntas se tornaram mais agressivas e diretas. Durante alguns momentos, a concomitância de indagações tornou as frases completamente ininteligíveis, alguns levantando a voz do que os outros, para fazerem-se ouvir. O general, calado, aguardava a vez para responder à pergunta que conseguisse entender, e observava.

O sr. Said Farhat tentou funcionar como mediador, e apontando, com o indicador, o jornalista que quisesse perguntar. O sistema, no entanto, pouco funcionou. Alguns repórteres, por isso, cassaram a palavra de colegas que insistiam em fazer o maior número de perguntas. O general, em certa altura e chegou a comentar que tinha saudade da disciplina do quartel. Às 19h30, o sr. Said Farhat tentou encerrar o encontro, anunciando "a última pergunta" mas não conseguiu.

Muitas vezes o general era interrompido na metade de seu raciocínio, por uma pergunta, e o tema não se concluía. Mesmo assim, o candidato falou sobre questões institucionais, sobre seus planos de Governo, sobre as perspectivas de sua sucessão, sobre as possibilidades de uma candidatura adversária, sobre suas conversas com políticos, sobre agricultura, política externa, capital estrangeiro, dívida externa, problemas sociais, como habitação, salário, alimentação, saúde, participação popular; relatou episódios pessoais; justificou maneiras de proce-

der, manifestou-se sobre questões doutrinárias.

O coordenador da bancada da Arena Paulista na Câmara, deputado Cunha Bueno, depois de conversar 20 minutos com o general Figueiredo, informou que o Sr. Paulo Salim Maluf acompanhará o candidato à presidência durante todo o percurso da visita ao Estado de São Paulo, de segunda a quarta-feira próximas. "Se o Sr. Laudo Natel também acompanhar a comitiva, é claro que será bem recebido".

O Sr. Cunha Bueno não fez qualquer comentário quando um repórter lembrou-o que parte da viagem seria feita de avião — o sr. Natel não viaja de avião. O deputado paulista convidou o general para jantar com a bancada federal arenista de seu Estado, no início de setembro. Para o Sr. Cunha Bueno, a Arena paulista pode contar hoje com 30 por cento dos votos de 15 de novembro. O MDB contaria com 45 por cento, deixando o restante por conta dos indecisos.

Vestindo calça-culote, botas pretas de canos longo, blusão de couro espanhol, camisa e gravata brancas, o presidente da Federação Paulista de Hipismo, Sr. Luiz Carlos Armando, foi ao gabinete do Aracoara convidar o general Figueiredo para a abertura do Campeonato Sulamericano de Saltos, que será realizado em São Paulo, de 8 a 10 de setembro.

O presidente da Federação de Hipismo participará de uma prova na Sociedade Hípica de Brasília, e se dirigia para a continuação da prova, no Regimento de Cavalaria de Guardas.

Ao desembarcar na cidade de Presidente Prudente amanhã, às 9 horas da manhã, a comitiva do general João Baptista Figueiredo poderá enfrentar baixíssima temperatura com geadas tão intensas como as que ocorreram em 17 de julho de 1975, quando os termômetros declinaram a 2,6 negativos, que foi a mais baixa marca dos últimos 45 anos nessa região de São Paulo.

À tarde a Estação Meteorológica do Instituto de Planejamento e Estudos Ambientais da UNESP, sediada em Presidente Prudente, recebeu comunicado oficial do Sétimo Distrito Meteorológico em São Paulo, alertando que houve penetração de nova massa de ar polar, com relativa intensidade, que poderá provocar a formação de geada dentro de 24 a 48 horas. De acordo com o comunicado essa massa de ar deverá atingir todos os Estados da Região Sul do País. Assim, estará incluída Presidente Prudente às 9 horas para o lançamento de sua campanha presidencial no Estado de São Paulo.

## Arena faz churrasco pensando obter fundos para a campanha

O Diretório Regional da Arena promove hoje nas dependências da indústria Cassol, em São José, um churrasco com a presença das mais destacadas lideranças partidárias da Capital e do interior, pensando em arrecadar fundos para as despesas do partido com a realização da propaganda eleitoral e ao mesmo tempo incentivar a campanha. Como nem todos os 1.500 ingressos-convites foram distribuídos, e muitos deles o foram para correligionários do interior, o número de participantes deverá ser em torno de 500 pessoas. Mas os promotores acreditam que deduzidas as despesas vai dar para depositar nos cofres do partido uma boa soma — perto de Cr\$ 1 milhão.

O candidato ao governo do Estado, Jorge Bornhausen, o coordenador da campanha, Salomão Ribas Júnior, candidatos ao Senado, Wilmar Dallanhol e Aroldo Carvalho (este, dependendo da recuperação do acidente de que foi vítima recente-

mente em Mafra) e o presidente do partido, Lenoir Vargas Ferreira, serão alguns dos oradores previstos para o encontro. Como o governador Konder Reis está no Oeste, o vice-governador Marcos Duchler deverá representá-lo.

O presidente Lenoir Vargas Ferreira considerou ontem satisfatória a receptividade da promoção entre os membros e simpatizantes do partido, principalmente considerando a proximidade de outros atos semelhantes, como por ocasião da vinda do general João Baptista Figueiredo à Florianópolis e Lages, e promoções isoladas de candidatos. Lenoir disse que o partido tem sido prestigiado sempre que precisou recorrer a esse tipo de expediente para obter fundos para financiar suas atividades. Ontem o diretório regional funcionou normalmente, em sua sede na Assembléia, na tarefa de distribuir convites-ingresso, que estão custando mil cruzeiros cada um. Os que não tiveram obtido e quiserem comparecer ao churrasco que

tem seu horário para às 12,30 horas poderão se dirigir ao local que serão atendidos.

### VITÓRIA

A Arena registrará nos próximos dias junto ao TRE a sua chapa de candidatos a deputado federal, deputado estadual e senador. Para a Câmara Federal serão inscritos 17 candidatos, de uma lista inicial de 19, e para a Assembléia até o momento estão confirmadas 64 candidaturas, das 72 homologadas pela convenção regional. Para o Senado a situação permaneceu inalterada, tendo os deputados Aroldo Carvalho e Wilmar Dallanhol como cabeças de chapa.

O senador Lenoir Vargas Ferreira afirmou ontem estar convencido de que o partido ampliará sua maioria na Assembléia e na Câmara. "Acho que com essa chapa vamos obter um resultado melhor do que em 1974, quando o número de candidatos foi semelhante e alcançamos a atual maioria parlamentar. Depois das

eleições de 1976 e da caminhada de nossos candidatos, principalmente com a vinda do nosso candidato à presidência da República, a situação do partido melhorou consideravelmente.

Outra razão para o favorecimento da Arena nas eleições de novembro, segundo ele, será a adoção de uma candidatura militar pelo MDB para disputar com o general João Baptista Figueiredo:

— Houve uma guinada de 358 graus, já que algum tempo atrás o MDB não desejava nem ouvir falar em eleições indiretas pelo colégio eleitoral, e muito menos sentia-se animado a uma candidatura militar. Agora, ao que parece, o seu candidato será um militar, e sua participação nas eleições indiretas será desembaraçada. A opinião pública poderá assim constatar que as teses emedebistas podem de uma hora para outra se transformar em anti-tese, desde que isto lhes pareça conveniente do ponto de vista eleitoral ou de aproximação do poder.

## Montoro garante que conseguirá número para aprovar emenda

São Paulo — O senador Franco Montoro, MDB-SP, negou em Santos que esteja envolvido em qualquer tipo de trama ou manobra para tentar a impugnação da candidatura do sociólogo Fernando Henrique Cardoso ao Senado, por uma legenda do partido. Enquanto lançava seu livro "Lutas pelas eleições diretas", o senador telefonou para o seu escritório em São Paulo, pedindo que fosse entregue nota desmentindo a manobra.

O Sr. Montoro esteve no Sindicato dos Estivadores e Trabalhadores em Indústria do Petróleo de Santos e Cubatão, quando garantiu que seguirá o número suficiente de dissidentes da Arena favorável à sua emenda que propõe eleições diretas para governadores, vice e a totalidade do Senado, ainda este ano. Segundo anunciou, dos 38 votos da Arena que necessita já conta com 20 e trabalha outros 40 parlamentares arenistas para ver se consegue outro 18 votos.

O senador revelou que a sua emenda deverá entrar na ordem do dia de 27 deste mês, mas lembrou que mesmo que ela venha a ser aprovada depois de consolidadas as indicações biónicas, com aprovação do colégio eleitoral de 1º de setembro, "isto não implicaria em prejuízo, pois o artigo 3º da emenda poderia anular da mesma forma a todas as escolhas".

## Brossard aceita ser vice na chapa de Euler sem disputas internas

João Pessoa — O senador Paulo Brossard (MDB-RS) aceita ser candidato à vice-presidência da República na chapa do general Euler Bentes Monteiro, mas deseja que não haja disputa interna no partido e os postulantes a indicação desistam de concorrer. Esta sua posição foi transmitida a alguns parlamentares, em caráter reservado, na viagem que ele fez de Brasília a esta capital e certamente será discutida na reunião da executiva nacional do MDB no próximo dia 23.

Ao desembarcar ontem em João Pessoa, para o início de abertura da campanha eleitoral, o senador gaúcho ficou bastante embaraçado quando os jornalistas pediram que ele confirmasse esta versão. Ficou calado, durante 1 minuto, no meio da entrevista, e depois de franzir a testa, foi lacônico: "Prefiro mudar de assunto".

Soubese que aos parlamentares o senador Paulo Brossard ponderou que não ficaria bem para o líder disputar a indicação com liderados.

## ENTRE 10 E 34 GRAUS VOCÊ USA CELSIUS 22 À VONTADE.



### CELSIUS 22

Com o lançamento de Celcius 22, a Vila Romana abre uma temporada que vai durar o ano todo.

Celcius 22 é um tecido que faz você se sentir confortável entre 10 e 34 graus. Quer dizer, em qualquer lugar do Brasil, mais de 300 dias por ano.

Em São Paulo, por exemplo, a temperatura fica entre esses extremos 342 dias. Porto Alegre 337. Em Brasília 334, no Rio de Janeiro 307, e Belo Horizonte 320.

Por isso, agora você pode valorizar muito mais o seu dinheiro, porque vai poder ter ternos para usar o ano todo.

Com ternos de Celcius 22, que são confeccionados exclusivamente pela Vila Romana, é assim: você faz seu dinheiro valer mais.

E vai estar vestindo sempre o padrão e a modelagem da moda.

Vila Romana com Celcius 22 vai fazer você descobrir como é bom poder viver em harmonia com os altos e baixos da nossa temperatura.

As roupas feitas com tecidos Celcius 22 são exclusividade Vila Romana.

## "UM LANÇAMENTO A MODELAR"

# O ESTADO

Diretor: José Matusalém Comelli  
Superintendente: Marcílio Medeiros Filho  
Editor-Chefe: Luiz Henrique Tancredo  
Gerente Comercial: Osmar Antônio Schindwein

## COLUNA DO CASTELLO

### Os exilados que preocupam

A existência no exílio de alguns políticos que participaram ativamente da vida pública no período anterior ao movimento de 1964 funciona como item de contenção, dentro do sistema, das tendências favoráveis à anistia. Esses líderes destacam-se, pela importância que desfrutavam naquela época e pela notória sobrevivência do seu prestígio popular, os Srs. Leonel Brizola e Miguel Arrais, ambos condenados em processos conduzidos segundo a legislação revolucionária. Eles seriam fatalmente beneficiados por uma anistia, mesmo que essa anistia excluísse autores de atos terroristas. A acusação contra eles é de ação subversiva e alguns dos processos que chegaram ao desfecho parecem anuláveis segundo critérios judiciais universalmente admitidos.

Os condutores do sistema político-militar brasileiro não admitem ainda a idéia de que tenham livre curso na vida pública do País esses dois antigos governadores e estamos em que a preocupação com esse problema pesa mais, como força anti-anistia, do que o problema dos condenados por terrorismo. Em viagem recente tivemos oportunidade de manter contactos pessoais com os Srs. Leonel Brizola e Miguel Arrais e assim colher ao vivo impressões dos respectivos estados de espírito e das suas disposições em relação à futura ação política que desenvolveriam no País.

O Sr. Brizola, como se sabe, graças a um clamoroso erro praticado à sombra das autoridades uruguaias, ressurgiu como personagem de primeiro plano na política brasileira. Acolhido nos Estados Unidos, onde vive na mais perfeita liberdade, recebido pelos dirigentes da Internacional Socialista na Europa, com sua ficha hoje perfeitamente levantada por homens do prestígio de Willy Brandt e Mário Soares, conseguiu ver absorvidas acusações correntes contra ele, tanto mais quanto ele próprio identifica no seu temperamento e na sua mocidade impetuosa daquela época a fonte da agressividade que o tornou um propulsor da inquietante política que teria seus objetivos abortados pela intervenção militar.

O ex-Governador do Rio Grande do Sul, carece de nitidez na formulação do seu pensamento político, mas já não podem perdurar suspeitas de que ele esteja vinculado ao Partido Comunista ou filiado a qualquer movimento extremista interno ou externo. Ele parece embaralhar-se quanto às nuances do socialismo e da social-democracia europeia, movimentos aliados e que colaboram no ressurgimento da Europa como força hegemônica em escala mundial. A Internacional Socialista é uma organização de vanguarda da política dominante na Europa e nada tem ela de subversiva. As restrições que se lhe podem oferecer dizem respeito à possibilidade de implicar sua ação nas referidas tentativas hegemônicas, concorrentes com as dos Estados Unidos, dos quais continuam a ser o mais prestigioso aliado no mundo. O Sr. Leonel Brizola arejou-se nas suas conversas americanas e europeias e poderá definir-se, sem que necessariamente se torne instrumento da política do Presidente Carter ou da política do Sr. Willy Brandt. A luta pelos direitos humanos o influenciou e a liberdade de que passou a desfrutar em áreas que julgava submetidas a um capitalismo cruel e desumano o ajudarão a rever conceitos e avaliações.

A idéia central do Sr. Leonel Brizola com relação ao Brasil é tentar, quando isso se tornar possível, recriar o Partido Trabalhista. A tarefa não é fácil, não só pelo distanciamento no tempo, pela absorção de correntes oriundas do trabalhismo por novas organizações e novas tendências, pela crescente autenticidade que vai ganhando entre nós o movimento sindical e pela presença de uma elite universitária no coração da esquerdabrilheira. Nesse novo quadro não é provável que ele possa restaurar o PTB, salvo no Rio Grande do Sul, onde sua liderança continua intocável, mas em Estados como São Paulo ou Rio de Janeiro. Sem agravo à Senhora Ivete Vargas, dificilmente se haverá de imaginar que os trabalhadores de São Paulo se aglutinem hoje em torno da sua liderança, nascida no seio da família Vargas. Qualquer trabalho deveria ser realizado em novas fases e com o pleno conhecimento das novas realidades.

O Sr. Brizola só poderia por mãos à obra se voltasse pessoalmente ao Brasil. Essa a sua dificuldade. A anistia, que vier, tentará excluí-lo e ele percebe que, desembarcando de volta ao Brasil, será preso por um tempo cuja duração é ainda imprevisível. Ele não quer com sua presença dificultar a liberalização em andamento, mas, se as circunstâncias o aconselharem a isso, não hesitará em vir para o cárcere, atrás do qual poderá ser mais incômodo do que no apartamento 727 do Hotel Roosevelt em Nova Iorque. Fisicamente ele está em forma, mantendo na plenitude aquela alegria de viver e aquela língua solta que sempre o caracterizaram.

Quando ao Sr. Miguel Arrais, é político recatado por natureza, mais sofrido e experiente. Ele não faz previsões, procura informar-se e entende que nenhum plano pode ser válido feito à distância de um País que, em quinze anos, mudou de dimensões, alcançando escalas totalmente diferentes das escalas com que lidavam os políticos anteriores à intervenção de 1964. Ele pretende, se vier a anistia, voltar ao Brasil, mas para aqui descer com sua família em condições de movimentar-se livremente. Só então definiria uma política a seguir a partir das suas posições ideológicas confrontadas com a realidade que identificar como tal.

Carlos Castello Branco

Há cerca de cinco anos, quando mais aguda era a crise que se abateu sobre praticamente todo o mundo, várias nações adotaram severas medidas visando enfrentar os problemas que se apresentavam. Muitas, inclusive, chegaram ao extremo de determinar o racionamento no consumo dos combustíveis derivados do petróleo, fórmula capaz de aliviar os gastos com as exportações desse produto abruptamente valorizado e razão principal dos entraves econômicos que passaram a angustiar os governos. Graças à rapidez com que as medidas preventivas foram postas em prática, tais países conseguiram superar os difíceis entraves e hoje estão já praticamente recuperados.

No Brasil isso não aconteceu. As providências que se impunham à

## Recuperação

época não passaram, em sua maioria, de simples esboços que deixaram de ganhar terreno da prática, permanecendo tão somente no papel. Algumas que chegaram a ser implantadas o foram de forma tímida, de tal modo que seus resultados não chegaram a gerar os benefícios que se tornavam imperiosos. Coube então ao Governo, diante da dura realidade, imprimir maior rigor à sua política que objetivava superar os obstáculos econômicos com os quais o País se defronta.

A política destinada a combater a inflação e equilibrar a balança comercial deve ser compreendida e posta em execução por todos os responsáveis pela condução dos destinos dos Estados e da Nação. A austeridade nas finanças e nos investimentos públicos torna-se

providência indispensável ao êxito dos esforços encetados para que o País se recupere economicamente o mais rápido possível.

A melhor maneira de se traçarem as perspectivas econômicas de um país consiste na análise do seu potencial de recursos naturais e da poupança, do seu dinamismo empresarial e da sua ambiência política. E o Brasil dispõe, indiscutivelmente, das melhores condições em poupanças e recursos naturais, além do ambiente político e empresarial necessário para o atingimento das metas econômicas. Daí nossa crença de que, com as medidas em andamento e outras que deverão ser tomadas, o País conseguirá superar as dificuldades do momento, retomando brevemente o seu caminho rumo a um pleno desenvolvimento.

## "A força desconhecida"

É esse o título do livro de um jornalista inglês que, tendo vivido no Brasil durante alguns destes últimos anos, dedicou o seu tempo a sérias pesquisas dos fenômenos paranormais, que são objeto da Parapsicologia. Guy Playfair, jovem diplomado pela Universidade de Cambridge pelo Coltenham College, trabalhou para importantes revistas e jornais de Londres e de Nova Iorque, como "The Economist" e "Time".

Vindo para o Brasil, aqui passou a exercer intensa atividade profissional, que o levaria a interessar-se pelas extraordinárias manifestações da fenomenologia espírita, que expunha a estudo e análise da ciência e dos setores sábios as faculdades paranormais ou mediunidade, de um Mirabelli, de um Arigó e de um Francisco Cândido Xavier e muitos outros possuidores de faculdades paranormais.

Deve-se no exame de cada caso muito particularmente, de Francisco Cândido Xavier, que ocupa espaço mais amplo no livro. Aliás, o fenômeno Chico Xavier é o desafio mais decisivo lançado aos estudiosos da Parapsicologia, cuja precisa e exata chave pretendem já agora numerosos parapsicólogos

encontrar no espiritismo científico.

A popularidade de Francisco Cândido Xavier é algo que, desde logo, surpreende o pesquisador. "Até há pouco" — escreve Guy Playfair — "Chico Xavier havia recebido as obras de quase quinhentos escritores desencarnados, diferentes. Toda a sua produção literária tem sido executada em estado de transe, grande parte em público, nos centros espíritas das cidades de Pedro Leopoldo e de Uberaba".

"Quando estou escrevendo automaticamente" — explica ele — "posso ver, sentir e ouvir o espírito que está usando meu braço e tenho muitas vezes sentido a presença do comunicador, sem saber coisa alguma do tema sobre o qual ele está escrevendo".

"Há alguma coisa para quase todos na bibliografia de cento e vinte e seis livros, de Chico Xavier, até 1974. Estes livros podem ser divididos em quatro grandes categorias, que muitas vezes se superpõem: literatura, história, ciência e doutrina espírita".

Assim, analisando pormenorizadamente cada face da mediunidade de Francisco Cândido Xavier, o jornalista inglês alude às sucessivas edições dos livros, um dos quais já atingiu o número de cento e

vinte mil exemplares espalhados no País. Trata-se neste da descrição, de peripécias e atribuições dum espírito recém-liberto do corpo físico e recebido em abrigos do "Nosso Lar" para repouso espiritual.

A série de tais descrições do além-túmulo compreende diversos volumes, cujo conteúdo é moralmente edificante e confortador, justificando assim a ampla circulação que alcançam.

Todavia, a feição e a confiança que o médium desfruta no seu meio não derivam tão só da benéfica influência de sua obra psicografada, mas sobretudo, da própria individualidade do médium, que na sua vida privada é exemplo vivo de abnegação e tolerância.

Finalmente, o livro de Guy Playfair é um convite aos homens sinceros e de boa vontade, que em realidade procurem conhecer a verdade acerca da sobrevivência espiritual do homem. E, objetivando a consolidação da fé em Deus e nos destinos imortais do homem sem dúvida atinge essa meta, satisfazendo os maiores anseios da humanidade.

Gustavo Neves

## CARTAS

### Aumentos

Prezado Senhor: Não sei aonde vamos parar com mais esse novo aumento da gasolina. Com ele virá certamente o aumento nos preços dos gêneros alimentícios, das passagens de ônibus, de outros produtos e serviços indispensáveis à vida. Nossos míseros salários mal dão para garantir o sustento dos filhos e a luta pela sobrevivência é grande. Agora, com a gasolina custando mais cara, não sei o que será de nós.

É duro a gente chegar em casa todos os dias, após um período de trabalho, e verificar que o dinheiro que se ganha mal dá para atender as necessidades da família. O sacrifício é enorme, sendo necessário muita força para contornar a difícil situação.

Esperamos que os "tubarões" não se aproveitem desse aumento da gasolina para elevar ainda a maiores alturas os preços dos alimentos. Jonas Guimarães, Itajaí.

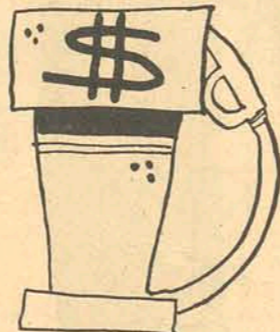

### Aterro

Senhor Diretor: Tive ocasião de constatar pessoalmente a destruição do aterro da Baía Sul, que se vem processando de forma progressiva, conforme informou numa de suas últimas edições desse prestigioso jornal. A persistir a situação de abandono a que foi relegada aquela nobre área, construída pelo governo anterior, dentro em breve ela será ainda mais reduzida, pois a ação das águas está destruindo o que o homem, gastando imensas somas de recursos, fez em benefício da Cidade.

O atual governo anunciou seus planos de urbanizar toda a área, dotando-se de empreendimentos voltados para o lazer da comunidade. Até hoje, entretanto, nada fez de concreto e duvido que venha a fazer até março de 1979. Ou existe uma tremenda má vontade para com o aterro, ou então, colocou-se ali uma caveira de burro que impede qualquer iniciativa para melhorar sua paisagem.

Senhor Governador, Florianópolis não merece esse tratamento. Afinal a cidade o hospeda com orgulho e espera do seu governo maiores atenções. Pelo menos para o aterro.

Zilda Magalhães, Florianópolis.

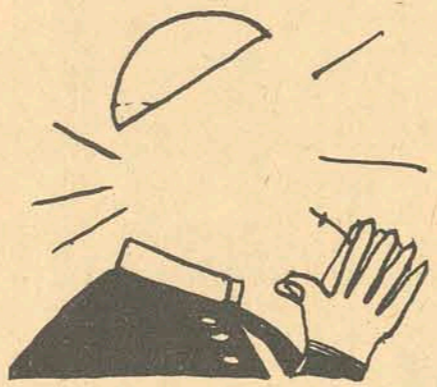

### Novo Papa

Senhor Diretor: A humanidade cristã espera ansiosa pela escolha de seu novo pastor, que ocupará o trono vago com a morte do grande e incompreendido Paulo VI.

Esperamos que o Papa a ser eleito para partir do próximo dia 25 de prosseguimento ao trabalho realizado pelo finaldo Papa, baseando sua ação nos ensinamentos e diretrizes do Concílio Vaticano II.

A unidade da Igreja deverá ser a preocupação constante do novo pontífice. Trata-se, sem dúvida de um trabalho difícil, tendo em vista que vivemos num mundo assolado por discórdias, por descrença, por um afrouxamento, sem precedentes no mundo moderno, dos valores éticos.

Que o espírito de Paulo VI ilumine os atos a serem praticados pelo seu sucessor. Estes são os nossos votos. Conceição Pires, Florianópolis.

## O ESTADO

Empresa Editora O ESTADO Ltda.

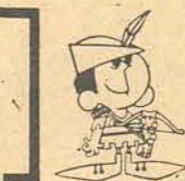

Rodovia SC-401 - Saco Grande - Florianópolis - Caixa Postal, 139 - CEP 88.000 - Endereço Telefônico O ESTADO. Fones: 33-1866 - 33-1926 - 33-1679 - 33-1826 - 22-4139 (anúncios) 22-6792 (circulação). Telex 0482-177. Sucursais: Blumenau - Rua 7 de Setembro 967 - sala 202 - Brusque - Avenida Consul Carlos Renaux, 56 -

Galeria Gracher - Salas 1 e 2 - Chepecó - Rua Uruguai, 1458 - Criciúma - Avenida Getúlio Vargas, 312 - Itajaí - Rua Hercílio Luz, 412 - 1.º andar - Joaçaba - Rua 15 de Novembro, 882 - 1.º andar - Joinville - Rua do Príncipe, 330 - 1.º andar - s/101 - Lages - Rua Nereu Ramos, 73 - 5.º andar - sala 1 - Ed. Centenário - Tubarão - Rua

São Manoel, 210 - São Miguel do Oeste - Rua Itaberaba - Representantes: Rio de Janeiro e São Paulo - A.S. Lara Ltda. - Porto Alegre - Propal Propaganda Representações Ltda. - Curitiba, Belo Horizonte, Brasília, Salvador, Recife, Fortaleza, Belém - Pereira de Souza e Cia. Noticiário Nacional: AJB - Internacional: AP - Radifotos: AP - Telefotos: AJB.

## Informação Geral

### NOVOS RUMOS

O País está ingressando num novo período histórico de sua vida republicana. Começa-se a diminuir a distância que vem separando a Nação do Estado. A busca do aperfeiçoamento institucional, através de um regime desprovido das características arbitrárias do atual, se consegue como se espera, possibilitará a existência de instituições sólidas, eficazes e, antes de mais nada, representativas.

Para que se atinja esse ideal cabe importante papel a amplos setores da sociedade civil. Tem eles a responsabilidade simultânea de influir para que a ação reformista tenha a necessária profundidade e para que a eventual pressão de setores extremistas da vida política brasileira seja enfrentada pelos liberais que desejam a representatividade.

O processo de restauração democrática está aberto. Cabe agora a todos os setores da sociedade lutarem pela sua efetiva concretização.

Com o que estarão garantindo um País melhor às gerações futuras.

### PELA CULATRA

Identificáveis componentes da Câmara Municipal de Florianópolis, entre os quais se inclui o "arenista" Michel Curi, diretamente vinculados aos acontecimentos que proporcionaram o lamentável desfecho ao Congresso Nacional de Vereadores, demonstraram com a sua atitude, além de total despreparo para a atividade política, uma ingenuidade a toda prova.

Não se aperceberam que a tentativa de boicote à palestra do Sr. Espiridiano Amin foi altamente promocional à candidatura do ex-Prefeito à Câmara dos Deputados.

### PREJUÍZO

Eis que surge mais uma explicação para o fato de o preço da gasolina ser mais caro em Florianópolis. Segundo porta-voz do Conselho Nacional do Petróleo, a diferença de 10 centavos a mais cobrada pelos postos da Cidade deve-se à circunstância de Florianópolis ser a capital a situar-se mais distante de uma refinaria.

Quando lutou-se pela implantação de uma refinaria

junto ao porto de São Francisco do Sul, o argumento das autoridades federais para não atender essa reivindicação foi que a unidade paranaense de Araucária bastaria para atender as necessidades de Santa Catarina, que em nada seria prejudicada.

Hoje o primeiro prejuízo já se tornou flagrante.

ICM Para o Deputado Wilmar Dallagnol, os embaraços criados pelos Estados para a normal distribuição das parcelas do ICM devidas aos municípios estão prejudicando seriamente os esforços com vistas à integração nacional.

Na opinião do parlamentar, as distorções verificadas atualmente levam o municipalismo à insegurança total e até à inviabilidade financeira.

O saneamento básico do balneário constituiu um dos assuntos principais do diálogo.

### AROLDO

O Sr. Aroldo Carvalho chegou ontem a Florianópolis, procedente de Canoinhas, onde se encontrava hospitalizado em virtude das fraturas que sofreu em uma das pernas. Amanhã o candidato da Arena ao Senado submete-se a uma junta médica especializada em ortopedia, para saber quando poderá reiniciar sua campanha.

### POSSE

A nova diretoria do Sindicato dos Jornalistas Profissionais de Santa Catarina será empossada em solenidade programada para sábado, às 11 horas.

### PELA PÁTRIA

O Tribunal de Justiça do Estado marcou para às 14 horas do dia 6 uma sessão solene, destinada a comemorar o Dia da Pátria.

### RENÚNCIA

A concessão do título de cidadão honorário de Curitiba ao Governador Konder Reis, aprovada por três dos cinco vereadores que integram a bancada oposicionista da Câmara local, provocou a renúncia do líder, capitão João Braspetter, que teve o apoio de apenas um vereador para se posicionar contrário à homenagem.

O projeto foi encaminhado pelo prefeito Wilmar Ortigari e aprovado por nove votos contra dois.

## O velho Scarzi e o dízimo

Posso vê-lo agora, ainda: baixote, meio gordo, calvo e com restos de cabelos espedaçados ao longo de uma cabeça de criatura inteligente, longos bigodes brancos saindo pelos lados do rosto, roupas escuras e bem maiores, as mangas do paletó sobrando, as pontas das calças, varrendo o chão, enquanto botinas rangadeiras de couro cru caminhavam de lá para cá, na grande igreja de Nova Veneza.

O menino, de sete anos, não podia entender porque o velho Scarzi, todo o domingo, todo o santo domingo, fizesse chuva, frio, sol ou vento miunano, o velho Scarzi, lá pelas tantas da Missa, saía lá de cima, de perto do Padre Giacca e passava pela igreja toda - primeiro no lado das mulheres, depois pelo lado dos homens - e vinha mostrar um longo cabo de vassoura, com um saco de pano na ponta, a cada um de nós.

E todos, todos, mesmo, botavam a mão dentro daquele saquinho já nem tão limpo porque era o mesmo de todos os domingos e de sempre.

-Vó, porque este velho, ao invés de ficar rezando como os outros, vai pra lá e pra cá e, com o cabo de vassoura, bota o saquinho diante de nós dá uma saucedidela, lá dentro faz um barulho, e todo mundo bota alguma coisa?

-Fala baixo! Mania esta de falar na igreja. Eles botam dinheiro! - Dinheiro? Aqui na igreja? E pra quê? Na igreja, a gente só dá "limosina", a gente só deve dar esmola!

E a nonna Irene não sabia explicar que a palavra certa, para aquelas moedas, para aqueles tostões usados, era "dízimo".

-Bem se vê que não presta atenção na igreja e nas palavras do Padre Giacca. Não ouviste o que ele explicou no domingo passado?

-Ah! Aquele negócio de dízimo?! Mas eu não entendi direito. Eu só me lembro que ele falou que, naqueles tempos, as pessoas ofereciam ovelhas, trigo, uvas, para que Deus afastasse as desgraças (como as pestes, as tempestades e, até, os inimigos). E para agradecer, quando não acontecia nada de mal. Mas, hoje, não pode ser mais assim. Imagina-se cada um trouxesse um boi? Onde é que o coitado do padre ia botar tanto bicho?

-Não! Hoje é diferente. O velho Scarzi está recebendo o... como é que se diz? Como esta importância os responsáveis pela igreja e por todos os que dependem dela, os responsáveis pela Paróquia paguem as despesas que eles tem que fazer.

-Despesas? Então, a igreja também precisa de dinheiro?

-E o que é que tu achas? Quando o velho Scarzi se coloca na frente de cada um dos que vem para a Missa, ele está convidando para colaborar nos gastos que a nossa Paróquia tem. Ou tu pensas que o Padre Giacca vive de quê? Queo cavalo e "aranha" que ele comprou, para visitar os doentes - lá na Sanga do Engenho ou nas capelas até lá em cima do Costão da Serra, cairam do céu? Que a comida que a dona Giacomina prepara para ele, vem de onde? Que o sino veio vindo sozinho da fábrica?

Tá certo, vô! Mas, assim como está, é ruim? E se ninguém der nada como é que ficam o Padre Giacca e a Paróquia?

-E. Tens razão. O melhor seria que cada uma das famílias oferecesse uma quantia, cada mês. O velho Scarzi não precisava se cansar mais e o Padre Giacca ficava mais tranquilo com a manutenção dele e de todos os serviços que ele faz.

Foi assim, mais ou menos assim, que o menino de sete anos entendeu que o bom do velho Scarzi estava fazendo um serviço que iria mudar. Que teria de Mudar. Terá mudado em 1978?

Depende dos meninos que viram os velhos Scarzi andar de lá para cá, em todas as missas de todos os domingos. E, que ainda estão por aí. E se dizendo católicos. E indo à missa.

E será que se estão perguntando como é que a igreja, e o padre se arranjam?

Celestino Sachet

## "Atividade jornalística é um alto risco": La Nacion.

Buenos Aires — Ao cumprir-se um ano do sequestro do jornalista Rodolfo Fernandez Pondal, o jornal "La Nacion" disse ontem, num editorial que "tal caso é, em definitivo, testemunho do alto risco que tem significado em todos estes anos a atividade jornalística".

Fernandez Pondal, diretor do semanário "Última Chave", foi capturado por um grupo armado de madrugada, em pleno centro desta capital, e foi levado num automóvel. Nada mais se soube dele.

"Também se ignora, por certo, que tipo de contas podia ser obrigado a dar o Sr. Fernandez Pondal, com exceção das que razoavelmente surgem do trabalho profissional de um homem de imprensa. Mas como qualificar, então, quem poderá sentir-se habilitado para agredir — o sequestro e a consequente privação de liberdade, foram agressões — a quem não havia exercitado senão o direito da liberdade de expressão?", pergunta o Diário.

Mais adiante, o editorial expressa que "é um caso, entre outros de mais antiga e também de muito recente data, sobre os quais não há luzes esclarecedoras".

Parecia referir-se "La Nacion" às desapareições de Julian Delgado, diretor da revista "Mercado" e do "Cronista Comercial", sequestrado por um grupo armado há mais de um mês quando saía de uma visita a um médico, e do correspondente do "Clarín" na província de Neuquen, Enrique Esteban, de quem nada mais se soube.

Os dois jornalistas formam parte de uma longa lista de pessoas por quais desapareições se responsabiliza organismos de segurança envolvidos numa sórdida luta contra esquerdistas e suspeitos de ter algum tipo de vinculação com organizações guerrilheiras. Estima-se que, em 1977, mais de 2 mil

pessoas desapareceram em semelhantes circunstâncias.

Nas últimas semanas, informa-se que foram sequestrados a presidente da Associação de Psicólogos de Buenos Aires e da Federação de Psicólogos da República Argentina, Beatriz Perosio, o membro da Associação, Alfredo Smith, sua esposa, Cecilia Kriado, que nada tem a ver com os psicólogos e os advogados Adolfo Ernesto Chorni e Norma Raquel Falcone.

Em nenhum desses novos casos, as autoridades informaram qualquer coisa.

"La Nacion" acrescenta em seu comentário em torno dos sequestros que eles "constituem o certificado do grau de insegurança individual que ainda perdura na República e da vulnerabilidade relativa do Estado para impedir que haja grupos operantes dispostos a usar a força. O grave é que possam tê-la usado".

Após referir-se a cruenta etapa que este país atravessou na guerra, com as organizações guerrilheiras de ultra-esquerda, "La Nacion" diz que "o fragor de uma luta que deveu aceitar-se em todas as suas consequências, sob pena de ver-se definitivamente subjugada a República, não dificultou aos cidadãos o discernimento a respeito de quais, fora os fatos que caíam dentro da lógica dessa luta, podiam ter sido causados pelo exercício cego da violência, como se tanto faz que tivessem sido fruto das manifestações mais dementes da esquerda como dos tortuosos extremos da direita.

"Há um ponto da história em que Stalin e Hitler se dão a mão. Nesse ponto subjazem vítimas de muitos calvários.

Enquanto a evidência do crime não cair em sua plenitude ante nós, seguiremos resistindo ante este e outros casos a possibilidade de que se tenham perdido mais vidas em mãos do terror", acrescenta o editorial.

## Sindicato protesta prisão do motorista. PM investiga.

O Sindicato das Empresas de Transportes de Passageiros do Estado de Santa Catarina, através do Secretário Germano Spricigo, encaminhou expediente ao coronel Ary Oliveira, secretário de Segurança e Informações, "para registrar nosso veemente protesto pela invasão do escritório da Viação Trindadense Ltda.", em razão da ocorrência que se verificou em oito de agosto último, quando o motorista Luiz Vanini, filiado do sindicato, foi preso por vários policiais que arrancaram, inclusive, sua perna mecânica. Diz o ofício n.º 345/78, em data de nove de agosto: "Não concordamos, e temos certeza que V. Excia. também, que fatos como estes, sem qualquer amparo legal, sejam cometidos justamente por aqueles que devem manter a ordem e o cumprimento da lei. Tomamos conhecimento de que providências para punir os responsáveis por esta agressão já estão sendo tomadas, mas assim mesmo agradeceríamos seu pronunciamento a respeito".

## Morreu vítima do amante da mãe

Denver - Estados Unidos - A Menina Gaynell Mann, de dois anos, que sofreu fraturas e contusões em 90 por cento de seu corpo em consequência de golpes aplicados pelo amante de sua mãe, morreu no hospital, onde estava internada. Os investigadores acreditam que a criança tenha sido brutalmente espancada num motel de Denver porque urinava na cama. Além disso, o caso da criança deu origem a uma disputa jurídica quando o advogado designado pelo Tribunal, Milo Gonsler, pediu quarta-feira que se desligasse a aparelhagem que a mantinha viva porque, na verdade, seu cérebro já estava morto.

## CASO LUTHER KING Comissão descobre novas mentiras das testemunhas

Washington - Investigadores da Comissão de Assassinatos da Câmara de Representantes dos Estados Unidos encontraram testemunhas de defesa de James Earl Ray há cinco meses, mas guardaram o segredo até que o próprio Ray pedisse a presença dessas testemunhas.

Ray admitiu que estava num posto de gasolina para mudar um pneu de seu carro quando ocorreu o assassinato do líder negro Martin Luther King às seis da tarde do dia quatro de abril de 1968, em Memphis, Tennessee. O acusado apresentou os nomes de duas pessoas que o teriam visto no local.

Entretanto a comissão demonstrou que as duas testemunhas tinham mentido em oportunidade anterior, quando disseram a um escritor que haviam visto Ray no posto de gasolina. Dean Cowden uma das testemunhas, declarou, diante da comissão que foram "completamente falsas" as

declarações, em novembro de 1977. Cowden acrescentou que mentira para beneficiar um amigo seu, Renfro Bates, que espera conseguir um milhão de dólares escrevendo um livro sobre a morte de King.

A outra testemunha de Ray é Thomas Wilson, mencionado juntamente com Cowden num artigo que, segundo uma edição de 1977 da publicação "National Enquirer", confirmou numa entrevista a versão de Ray sobre o posto de gasolina. Wilson morreu há umas duas semanas, mas a investigadora da comissão, Ernestine Johnson, interrogou no dia cinco último um companheiro de trabalho de Wilson, Harvey Locke. De acordo com a entrevista, Locke disse que estava deixando o trabalho juntamente com Wilson na hora em que mataram King e que Wilson não poderia ter estado num posto de gasolina.

## UFSC e Fepevi no júri simulado, em Itajaí

Itajaí - O juiz Nelson de Souza Infeld, do Fórum local e titular da Cadeira de Direito Processual, Penal da Faculdade de Ciências Jurídicas e Sociais do Vale do Itajaí, presidirá dia 25 do corrente no fórum de Itajaí, um júri simulado entre os acadêmicos de direito da Universidade Federal de Santa Catarina e os acadêmicos da FEPEVI desta cidade.

A acusação estará a cargo dos acadêmicos Jaime Barros, Júlio Cesar da Silva e Leoberto Baggio Caon, representantes da UFSC, enquanto na defesa atuarão os acadêmicos João Marques Brandão Neto, Celso Silveira e João Rosa, representante FEPEVI.

O júri simulado é uma promoção do Diretório Acadêmico Henrique da Silva Fontes da Faculdade de Ciências Jurídica e Sociais do Vale do Itajaí, visando qualificar e preparar os universitários para o desempenho de suas funções profissionais.

## Descoberto no sudoeste da Bahia derrame de carteiras falsas

Salvador - Um grande derrame de carteiras de habilitação falsas, vendidas a razão de Cr\$7 mil, foi descoberto pelas

policiais baianas e mineiras, no município de Vitória da Conquista - região sudoeste da Bahia. Do grupo participavam policiais da região e as

carteiras procediam do Ciretradas do Estado do Rio de Janeiro. Diversas prisões já foram realizadas pelas polícias civil e militar em Vitória da Conquista, mas foi a detenção de Ananias Veloso Prado, na cidade Encruzilhada - na mesma região - que possibilitou o desbaramento da quadrilha, já que em seu poder foram encontradas diversas carteiras falsificadas.

As carteiras falsas, vendidas a motoristas não habilita-

dos e com prazo de validade de oito anos, eram distribuídas nos municípios de Conquista, Itambé, Itapetinga, Brumado, Encruzilhada, na Bahia e na cidade de Taio-beira, em Minas Gerais. Segundo o delegado titular do Departamento de Polícia do Interior, João Laranjeiras, a falsificação "era bem feita" e não fosse a prisão de Ananias, dificilmente a polícia pegaria os falsários.

As investigações estão sendo coordenadas pelo delegado Regional de Vitória da Conquista, Jamilton Gusmão, e dentre as pessoas já detidas encontra-se também um cabo da polícia militar, estudante de direito em Teófilo Otoni e com residência em Conquista, cujo nome a polícia prefere manter ainda em sigilo.

## Polícia Federal investiga ação do falsário argentino

Porto Alegre — A Polícia Federal do Rio Grande do Sul solicitou informações à sua congênera argentina para averiguar a existência de uma quadrilha de ladrões de "travelers checks", face à prisão, na capital gaúcha, do estelionatário argentino Júlio Vitor Aguillar que, usando outros quatro nomes falsos, leou duas lojas da capital gaúcha em US\$ 200 dólares.

Júlio Vitor Aguillar foi indiciado por furto e falsificação de documentos, e com a sua possível condenação cumprirá pena no Brasil antes de ser expulso, pois também entrou ilegalmente no País. A polícia civil começou a investigar o envolvimento do falsário argentino em assaltos a hotéis ocorridos há um mês em Porto Alegre.

Com 32 anos, Júlio Aguillar usava outras quatro identidades, para cada uma das quais tinha documentos diferentes: Guilherme Savadre, Juan Carlos Arevalo (de suposta na-

cionalidade uruguaia, com a qual inicialmente se identificou), Gaston Washington e Dlain Maet Rour, este último nome é de um mexicano, do qual Júlio alegou ter roubado os "travelers checks", além de um revólver e uma carga de 25 balas. Júlio adulterou a assinatura de Blain Rour no passaporte, o que lhe permitiu passar dois "travelers checks" nas lojas Courolândia e Denner Men, de Porto Alegre.

O Delegado Luis Almendros, do setor fazendário da Polícia Federal, solicitou ao juiz da 3.ª Vara Federal a prisão preventiva de Aguillar, que está condenado na Argentina por crime de estelionato. A Polícia Federal colocou o estelionatário à disposição da Delegacia de Furtos da Polícia Civil, para investigar seu possível envolvimento em assaltos a hotéis de Porto Alegre, pois suspeita-se de que o revólver apreendido tenha sido usado naqueles assaltos.

## Júri condena "Bico Fino", em sessão tumultuada.

O Tribunal do Júri da Comarca de São José, reunido desde às 13h30min de sexta-feira até as primeiras horas da tarde de ontem, condenou a 13 anos de reclusão o marginal Orotoclides de Souza, o "Bico Fino", não reconhecendo o júri a tese de legítima defesa apresentada pelos advogados Isaac Matos Pereira (da Capital) e Acácio Bernardes (de Blumenau). "Bico Fino" era acusado de autoria da morte da bailarina Santana Pereira da Silva, no dia 9 de maio do ano passado, na boate "Mariazinha", da Vila Palmira, em São José. Durante a mesma sessão, o tribunal do júri absolveu o irmão de "Bico Fino", José Maria de Souza, o "Zequinha", por maioria absoluta de votos, tendo em vista a legítima defesa de terceiros. A absolvição do co-autor do crime motivou atritos e incidentes, além de causar a admiração dos assistentes.

O julgamento foram presididos pelo juiz Guido S. Pereira, sendo que na acusação funcionou o promotor público Fernando Nizo Baidina. Os réus foram defendidos pelos advogados Isaac Matos Pereira e Acácio Bernardes.

Os réus respondiam a um crime incluso no Código Penal, artigo 121, parágrafo 2.º, inciso 4.º, surpresa, devendo serem condenados a pena mínima de 12 a 30 anos, acrescentando-se ainda como agravante as circunstâncias de reincidência em vários crimes no Paraná, Florianópolis e São José, desde furtos, apropriação indébita, latrocínios, lesão corporal, rixa, desacato, homicídios, vadiagem, tráfico de tóxicos e outros.

O júri durou mais de 24 horas e foi um dos mais longos e movimentados da comarca de São José. Foram registrados inúmeros incidentes e debates acalorados entre defesa e acusação. As partes chegaram várias vezes à ameaça, bem próximo às vias de agressões corporais. Diante também de tantas intimidades, muitas pessoas deixaram a sala de sessão, temendo as consequências que poderiam acontecer. Dado aos tumultos e incidentes do júri, a sessão foi várias vezes interrompida pelo juiz Guido S. Pereira.

Os dois advogados da defesa não de conformaram com a condenação de "Bico Fino" e pretendem anular o júri realizado e terminado ontem, esperando outro julgamento para novembro.

### O CRIME

Segundo os depoimentos que constam dos laudos do processo, no dia 5 de maio de 1977, Orotoclides de Souza (37 anos, casado, pintor, residente na Trindade) foi até a boate "Mariazinha", na Vila Palmira, e provocou desordens dentro do quarto da vítima, Santana Pereira da Silva (39 anos, ), agredindo-a.

Na ocasião, "Bico Fino" foi detido pela polícia de São José e jurou vingar-se. No dia 9, juntamente com o irmão, saiu do terminal de ônibus em direção a Barreiros. Chegaram de madrugada na Vila Palmira, encontrando a boate fechada. Em menos de dois minutos — contam as testemunhas —, Orotoclides entrou, pegou Santana pelos cabelos, e ajudado pelo irmão desferiu vários golpes de faca na mulher, que morreu no local atingida no pulmão, tórax, rim e bço.

## Bombeiros procuram carro no mar

Rio — Os bombeiros da Gávea e de Copacabana não conseguiram encontrar uma Brasília vermelha, que, segundo testemunhas, caiu no mar, perto do Hotel Sheraton. Dentro do carro estavam quatro pessoas e só uma foi resgatada e está internada no Hospital Miguel Couto.

Trata-se de José Raimundo Nascimento. Duas moças estão desaparecidas e uma outra pessoa, ainda não identificada pela polícia, se salvou.

No recreio dos Bandeirantes, na Pedra Maracanã Silvio Lavinhas Martins ficou preso

durante três horas esperando socorro, agarrado a um tronco de bananeiras. Silvio caiu no mar quando pescava ontem de madrugada com um grupo de amigos, sendo resgatado pelo pessoal do Corpo Marítimo de Salvamento e levado para o Hospital Lourenço Jorge.

## EIS A NOVA GERAÇÃO NARDINI:



TORNO SAGAZ III

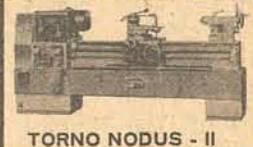

TORNO NODUS - II

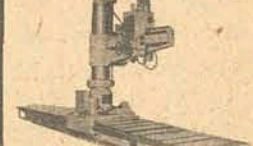

FURADEIRA RADIAL FML-60



TORNO NARDINI NL-40



TORNO REVOLVER NHM



TORNO REVOLVER TR 25



TORNO MASCOTE

ASSISTÊNCIA TÉCNICA PERMANENTE  
FINANCIAMENTO DIRETO 24 MESES  
PRONTA ENTREGA  
EXPOSIÇÃO E VENDAS  
PEÇAS DE REPOSIÇÃO  
FINAME 3/5 ANOS

RUA SALDANHA MARINHO, 856  
TEL. (0412) 23-7492  
CURITIBA - PR 80000

# A Golden Cross previne: Não brinque com a sua vida nem com a de sua família.



## Em segurança de saúde, o barato pode sair caro!

V. não tem o direito de ignorar que, hoje em dia, a melhor maneira de proteger e preservar a saúde de sua família é através da "Segurança de Saúde".

Nesse campo, ninguém tem mais experiência do que a GOLDEN CROSS. Uma experiência que é plenamente confirmada por um corpo de associados que atinge, hoje, quase meio milhão de pessoas, satisfeitas e garantidas por estarem recebendo um atendimento perfeito e constante.

Se V. ainda não se decidiu e a sua família ainda está desprotegida, faça imediatamente uma pesquisa entre seus amigos; pergunte, inclusive, aos médicos de sua confiança ou indague junto a qualquer grande organização hospitalar.

É quase certo que todas as opiniões vão coincidir: em matéria de Segurança de Saúde, ninguém protege mais e dá maior garantia que a GOLDEN CROSS.

Chame agora mesmo um Representante GOLDEN CROSS. Ele vai lhe apresentar uma série de planos muito inteligentes e honestos. Com atendimento médico-hospitalar de alto padrão. Em qualquer lugar do Brasil e do exterior.

**Golden Cross**  
ASSISTÊNCIA INTERNACIONAL DE SAÚDE

Florianópolis:  
Rua Felipe Schmidt, 21 — S/712 — (ARS)  
Fone — 22-7403  
Blumenau:  
Rua Caetano Deek, 20 — Ed. Hering — Salas 805/06  
Fones — 22-5686 e 22-4658

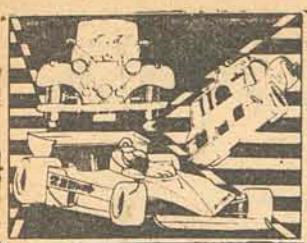

**AUTOMOTORES**  
Wilson L.  
de Medeiros

# Chevette Sport da Envemo, uma boa opção para quem gosta de esportivos

Foi testado, pela equipe de "O ESTADO-Automotores", por mais de mil quilômetros, rodados nas mais variadas condições de tráfego e estradas, um Chevette Sport, tipo Targa, também existente na versão Coupé, modificado pela Envemo - Engenharia de Veículos e Motores, versão que está sendo, agora, lançada no mercado.

O carro testado, com placas de SP-JO-39-31, cor azul danúbio metálico, tinha no chassi nº 5C11-AHC-133.848 e foi recebido através da Hoepcke Veículos S.A., concessionária da GMB para a Grande Florianópolis.

### O CARRO

A Envemo, especializada em personalização de automóveis produzidos pela GMB, com este lançamento, acompanha o gosto cada vez mais sofisticado do consumidor brasileiro e preenche uma lacuna até então existente no mercado nacional.

O modelo possui o maior teto solar possível de ser instalado e colunas centrais alargadas, com venezianas simuladas, pintadas em preto fosco.

A performance esportiva do carro é alcançada com o emprego de componentes fabricados pela Envemo, no caso o "Kit 1600", onde o virabrequim é trocado por outro de curso maior e os pistões são forjados em liga mais leve que a dos originais e conta, ainda, com dupla carburação "Solex" - 40", modificações que possibilitam uma maior elasticidade do motor e, conseqüentemente, um torque bem mais potente.

Feito em fibra de vidro, o teto solar é facilmente removível, através de dois pinos de encaixe, havendo, no porta-malas, um lugar apropriado para guardá-lo sem, contudo, roubar o espaço normal destinado à bagagem.

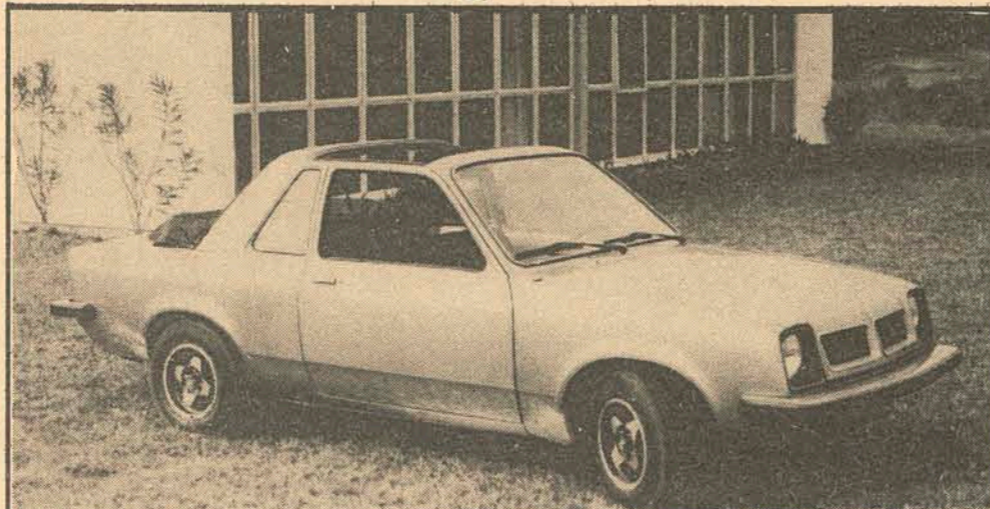

O modelo Targa, testado por "O ESTADO - Automotores, além da beleza de estilo, um excelente desempenho.



O Chevette Coupé Sport e o Targa personalizado pela Envemo, uma boa opção para os que gostam de carros "fora-de-série".

O Chevette Coupé Sport, como opcional, pode vir, ainda, equipado com amortecedores reguláveis, roda em liga leve, pára-choques de fibra de vidro e aço, console completo, painel especialmente desenhado, radiadores de óleo, cabeçote do motor com válvulas maiores e outros implementos.

Na versão Targa, desenvolvida pelo Departamento de Engenharia e Projetos da Envemo, o carro tem uma linha decididamente esportiva, com teto solar rígido e as mesmas condições mecânicas do Coupé Sport.

Mas o que mais chama do carro, sendo mesmo sua principal alteração, é a eliminação da parte posterior do teto, onde foi retirado o vidro traseiro, deixando o carro conversível, com a vantagem da proteção da barra Targa.

Essa parte traseira é coberta por uma capota de lona, que fica totalmente envolvida por um envelope abotoado, quando abaixada.

Mesmo com estas alterações - teto solar e eliminação do vidro traseiro -, o carro quando fechado e sob chuva, mantém uma

perfeita vedação.

O Chevette Coupé Sport e o Targa, podem ser encontradas ou encomendadas em qualquer concessionária da GMB em todo o país, custando a versão Coupé Sport mais Cr\$ 18 mil em relação ao preço do Chevette normal e o Targa aumenta este preço em Cr\$ 36 mil.

Em Florianópolis, as encomendas poderão ser feitas na Hoepcke Veículos S.A., av. Ivo Silveira.

## Brasileiro de F-VW 1600 "pega fogo" em Cascável

Com seis pilotos, nas primeiras colocações, distantes apenas nove pontos na tabela do campeonato, o Brasileiro de Fórmula VW-1600 vai pegar fogo, hoje, em Cascavel, onde será disputada mais uma etapa do certame, que vem sendo liderado por Alfredo Guaraná, com 52 pontos e Arthur Bragantini, com 50 pontos, ambos da equipe Gledson, seguidos de: Marcos Troncon, da Philips e Maurício Chulam, da Brahma, os dois com 47 pontos; Antonio Castro Prado, da McChad, com 46 e Luiz Moura Brito, com 43.



Bragantini e Guaraná, agora juntos na mesma equipe.

Arthur Bragantini, dependendo de decisão judicial, poderá estrear, nesta corrida, pela equipe Gledson, para a qual se transferiu recentemente, rompendo o contrato que mantinha com a Philips, que entrou na Justiça contra o piloto, alegando que seu contrato expirará somente no fim da temporada.

Campeão brasileiro de 1977, Alfredo Guaraná está confiante num bom resultado, acreditando, mesmo que o título ficará pelo terceiro ano consecutivo com a equipe Gledson.

Por outro lado, Marcos Troncon, vice-campeão, ainda não está satisfeito com o desempenho de seu carro, mas, com os melhoramentos realizados, espera ter uma melhor performance em Cascavel e, ainda, alimenta esperanças com relação à conquista do título, lembrando, inclusive, que foi precisamente na pista paranaense, no ano passado, que sua sorte começou a mudar, levando-o ao vice-campeonato, partindo da vitória conquistada em Cascavel.

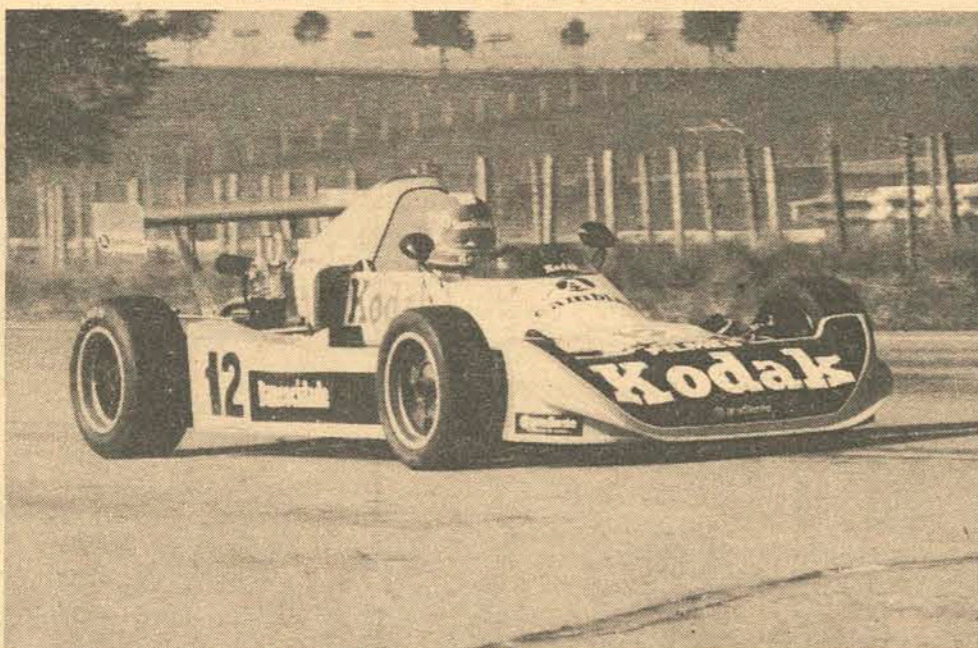

Feoli com novo patrocínio, novos motores e novas esperanças.

Outro piloto que tem muitas chances nesta corrida é o paranaense Pedro Muffato, reconhecido pelo melhor conhecimento do circuito de Cascavel, sua cidade e por ter sido ele o responsável pela construção da pista. Este conhecimento poderá virar a sorte em direção a Muffato e uma vitória sua não será surpresa, pois, além disso, conta com um excelente carro.



Marcos Troncon, espera voltar a vencer em Cascavel.

Outro que espera ter muita sorte, é o gaúcho Francisco Feoli, da equipe Kodak, que não vem fazendo uma boa campanha nesta temporada, especialmente por causa dos motores, já que o pequeno patrocínio de que dispunha não lhe dava recursos suficientes para desenvolver suas máquinas.

Também na Fórmula VW-1300 o "círculo" promete pegar fogo, já que diversos pilotos têm, ainda, chances de chegar ao título, aparecendo como favoritos para esta etapa, o líder Ernest Pereny, da equipe Gledson; Elcio Pelegrini, da Sébring; Dárcio dos Santos e Luiz Rosenfeld.

Agora com o reforço de patrocínio da Kodak, Francisco Feoli estará estreando, nesta corrida, motores novos, muito bem preparados e superiores aos até então utilizados com pelo gaúcho, agora otimista em busca de um bom resultado.

Na qualidade de "donos da casa", não pode ser desprezada a presença dos paranaenses: Luiz Antonio Scarpim, Roberto Schaffer e Osvaldo dos Santos, todos com boas chances de chegar à vitória em Cascavel, na tarde de hoje.

## Motociclismo: Taça Centauro continua hoje em Interlagos

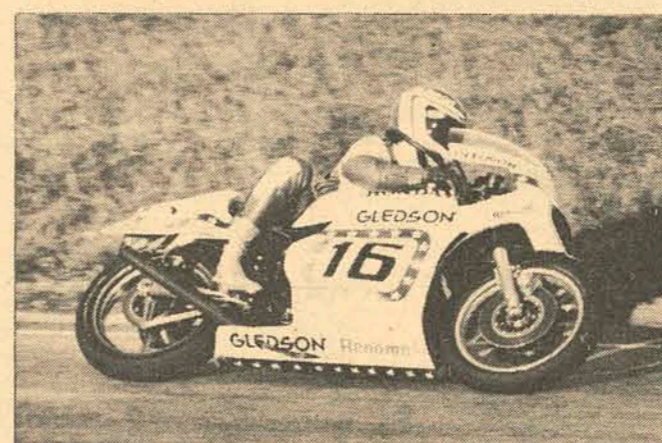

Casarini defende invencibilidade hoje em Interlagos.

Denísio Casarini, da equipe Gledson de motociclismo, disputará hoje em Interlagos, mais uma etapa da Taça Centauro, correndo na categoria Esporte, com um protótipo Honda-Renome de 812 cc, com o qual permanece inicto nesta temporada.

Cesarini, nas sete provas que disputou neste ano na categoria, fez sete "pole-positions", sete voltas mais rápidas, quatro recordes de pista em Interlagos e um recorde em Tarumã.

A corrida de hoje será disputada somente no anel externo de Interlagos, o que favorece a moto de Denísio, que é muito pesada e, segundo acredita o piloto, este circuito veloz está bem na medida para ela, podendo vencer com facilidade, inclusive registrando um novo recorde.

Adu Celso, que retornou ao motociclismo no último dia 6, vencendo a prova reservada para motos de 350 cc Especial de Competição, pilotando uma protótipo Cetemo, deverá estar ausente desta corrida, já que participará da corrida de F-VW 1600, que se realiza hoje, em Cascavel, no Paraná.

Se for confirmada a ausência de Adu Celso, Antonio Bernardo Neto, da equipe Convel, aparece como favorito para vencer a prova, na categoria de 350 cc Especial de Competição, já que foi o segundo colocado na última corrida, que, também, marcou o seu retorno às pistas brasileiras, depois de ter conquistado o sexto lugar na prova de abertura do Campeonato Latino-Americano, disputado na Colômbia.

### FORMULA HONDA

Dentro da programação de hoje, será disputada, igualmente, a segunda etapa da Fórmula-Honda - 125 que é mais nova categoria do motociclismo de competição no Brasil. Esta categoria foi criada pelo Departamento de Competição da Honda Motor do Brasil, com o objetivo de motivar o surgimento de novos valores do motociclismo de competição e, ainda, ampliar suas pesquisas no desenvolvimento técnico de materiais e produtos.

Desta categoria participam somente pilotos Estreantes e Novatos, na disputa do I Torneio Paulista de Fórmula Honda-125, composto de cinco provas e que tem como prêmios duas motocicletas "OK", uma Honda ML-125 para o primeiro colocado e uma Honda CG-125 para o segundo, além de prêmios que serão distribuídos até o 10º colocado.

A primeira etapa do torneio, que contou com 55 participantes, foi vencida por Mário Tamburro Filho, da equipe Renome-Gledson, seguido de: 2º lugar, Eduardo Machado, da equipe Moto-Jumbo; 3º - José Luiz Gonzalez, da Moto Jumbo; 4º - Antonio Emilio Rodrigues, da Moto Mavi e em 5º - Oreste "Charabalo" Gaianette Filho, da equipe Rogencial, de Sorocaba, que fez ainda a melhor volta, na quarta volta, com o tempo de 1m49s29/100, com a média de 112,696km/h.



Mais de 50 pilotos disputarão a 2ª etapa da Fórmula Honda-125.

## Já está no mercado a nova Kombi com dupla carburação

Dando continuidade ao aperfeiçoamento técnico de sua linha de comerciais leves, a Volkswagen do Brasil, depois de ter introduzido importantes modificações no conjunto eixo traseiro-transmissão da Kombi, está iniciando, agora, a produção e comercialização da linha Kombi equipada, opcionalmente, com dois carburadores. A opção é encontrada nas versões da Kombi Luxo, Standart, Furgão e Ambulância.

Baseado na otimização da mistura combustível, o sistema de dupla carburação proporciona, além do aumento da potência e do toque do motor, a vantagem da economia de consumo, de grande significação, tanto para o comprador individual, como, principalmente, para os frotistas que operam na distribuição de produtos e serviços, especialmente nas áreas metropolitanas, onde a Kombi tem demonstrado sua utilidade.

Esta nova opção representará um acréscimo de Cr\$ 2.201,00 ao preço público - tabela de São Paulo - custo adicional que será, rapidamente, amortizado pela economia Operacional, resultante de sua utilização.

### O SISTEMA

A instalação dos carburadores, basicamente sobre o cabeçote do motor, com tubos coletores curtos, é que possibilita a injeção da mistura quase que diretamente dentro dos cilindros. Além disso, a injeção é feita em velocidade e intervalo de tempos suficientes para evitar o acúmulo de combustível em excesso na tubulação. O resultado obtido reflete-se no melhor aproveitamento do combustível, ou seja, em mais economia.

Entre as vantagens práticas proporcionadas pela dupla carburação, além da economia de combustível, conta-se, por exemplo, o aumento da potência do motor, no caso do motor VW-1600 da Kombi, este ganha mais 7 cv, passando, assim, a ter 65 cv (SAE), e, ainda, maior torque. Em conseqüência, o desempenho global do veículo e o confronto de dirigir são bastante melhorados, passando a contar, inclusive, com maior capacidade de arrancada, melhor aceleração, maior facilidade para vencer subi-

das íngremes, mesmo com carga máxima, maior alcance das marchas, melhor retomada de velocidade e, também, aumento da velocidade final.

### AS INOVAÇÕES

Além das suas conhecidas versatilidades, elevada capacidade de transporte, manutenção simples e barata e o baixo consumo, a VWB acrescentou à linha Kombi, no início deste ano, a novidade de um comportamento muito próximo do de qualquer automóvel de passeio, graças a uma série de modificações introduzidas no conjunto suspensão traseira-transmissão, que lhe conferiram maior estabilidade, rodar suave e arrancar firmes.

As mais importantes dentre as inovações, foram a retirada das caixas de redução laterais e a introdução de novos semi-eixos bi-articulados através de juntas homocinéticas, sem dúvida, uma notável evolução tecnológica para esse tipo de veículo.

Com os novos semi-eixos, a transmissão do torque do motor às rodas processa-se de maneira mais uniforme, devido à maior eficiência das juntas homocinéticas, há uma diminuição de ruído em conseqüência do deslizamento uniforme das esferas, menor vibração do eixo traseiro, perfeita aderência do pneu ao solo, maior maciez da suspensão traseira, melhor estabilidade e elevada vida útil.

Em função da eliminação das caixas de redução laterais, foram alterados, igualmente, o conjunto diferencial, a razão de transmissão - coroa e pinhão - que passou a ser de 1:5,143 e, também, redimensionadas a carcaça e as tampas laterais da caixa de transmissão.

Outras novidades introduzidas foram: braço da suspensão - facão -, agora fixado ao cubo por meio de quatro parafusos e com novo ângulo de regulação; novo flange suporte da ponta de eixo; nova calibragem dos amortecedores, com um curso mais longo; ângulo de inclinação do conjunto motor-transmissão modificado, isso devido à nova posição de acoplamento das árvores de transmissão com os cubos de roda; longarinas e suporte do coxim da transmissão e motor reforçados.

### Publicações



Quatro Rodas - Já se encontra nas bancas o último número da Revista QUATRO RODAS.

edição de agosto, sempre com as mais recentes novidades do mundo automobilístico.

Na sua seção de "Reportagens", como segredo de fábrica, revela os planos da Volkswagen e os testes que realiza com um automóvel mini e com a Kombi diesel, a serem lançados em 1979 e, ainda, as novidades do novo Dodge-Magnum, que a Chrysler lançará ainda neste ano.

Como informação, o carro elétrico, já em amplo uso na Europa (veja matéria a respeito nesta página). Em debate o discutido tema: "o menor de dezoito anos, deve dirigir?", no setor de "Serviço", você aprende tudo o que deve saber sobre pneus e no setor de "Lazer", você ficará conhecendo as emoções de um vôo de planador.

Na seção de "Testes" apresenta: O teste dos 30 mil quilômetros de Opala; teste completo da Kombi; o comparativo entre o Jeep, Gurgel X-12 e o Jég; as

primeiras impressões ao dirigir o Malzoni-GT e, finalmente, as impressões ao dirigir uma Honda TC-125-Buffalo.

Na seção de "Alta Rotação", onde aparece o noticiário de competição, traz: F-1, a vitória de Reutemann no GP da Inglaterra; F-2, Giacomelli a um passo do título; F-3, Nelson Piquet, o novo campeão da Europa; F-VW 1600 e 1300, com as vitórias de Castro Prado e Dárcio dos Santos; o Campeonato Brasileiro de Kart em Tarumã e, ainda, as mudanças nas equipes da Fórmula-1.

Na seção "Mar", o teste completo com a lancha "Tiger-27" e tudo sobre os aquários marinhos.

Estão muito boas, igualmente, as seções "Opinião do Leitor", "Correio Técnico" e "Painel".

**JOGOS PELO BRASIL**

**Torneio dos Campeões:** No Maracanã, 17 horas, Vasco x Atlético Mineiro.

**Campeonato Paulista:** Em Campinas, 16 horas, Guarani x Paulista. Em São Paulo, às 16 horas no Morumbi, Santos x Corinthians. Pela Manhã, no Canindé, Portuguesa de Desportos x Noroeste. Na rua Javari, Juventus x Francana. Em Jaú, às 16 horas, XV de Novembro x Botafogo. Em Marília, Marília x São Paulo. Em Rio Preto, América x XV de Novembro de Piracicaba. Em Araraquara, Ferroviária x Palmeiras. Em Ribeirão Preto, Comercial x Portuguesa Santista.

**Campeonato Gaúcho:** Em Porto Alegre, estádio Olímpico, 15h30m, Grêmio x Internacional. Em Caxias do Sul, Caxias x Gaúcho. Em Pelotas, Pelotas x Cruzeiro. Em Bento Gonçalves, Esportivo x Juventude. Em Santa Maria, Inter SM x Farrroupilha. Em Bagé, Gurani x Grêmio Bagé. Em Rio Grande, São Paulo x Estrela. Em Novo Hamburgo, Novo Hamburgo x Santa Cruz. Em São Borja, São Borja x Santo Angelo.

**Campeonato Paranaense:** Em Curitiba, rodada dupla com Pinheiros x Atlético e Coritiba x Iguazu. Em Pato Branco, Palmeiras x Colorado. Em Maringá, Maringá x 9 de Julho. Em Cambará, Matsubara x Umuarama. Em Apucarana, Apucarana x União Bandeirante.

**Campeonato Capixaba:** Em Vitória, Rio Branco x Santo Antonio. Em Colatina, Colatina x Desportiva. Em São Mateus, São Mateus x Estrela. Em Bom Jesus, Ordem e Progresso x Vitória. Em Castelo, Castelo x Guarapari.

**Campeonato Goiano:** Em Goiânia, Goiânia x Goiás. Em Itumbiara, Itumbiara x Vila Nova. Em Anápolis, Anápolis x Ipiranga. Em Mineiros, Mineiros x Rio Verde. Em Goiatuba, Goiatuba x Santa Helena. Em Jataí, Jataiense x Atlético.

**Campeonato Cearense:** Em Fortaleza, Ceará x Ferroviário. Em Presidente Vargas, Tiradentes x Fortaleza. Em Juazeiro do Norte, Guarani x Icaasa. Em Quixadá, Quixadá x América. Em Sobral, Guarani de Sobral x Calouros do Ar.

**Campeonato Piauiense:** Em Teresina, Flamengo x Tiradentes. Em Paranaíba, Paranaíba x Piauí.

**Campeonato Potiguar:** Em Natal, rodada dupla com Ferroviário x Força e Luz na preliminar de ABC x Alecrim. Em Mossoró, Baraunas x Atlético. Em Currais Novos, Potiguar x América. Em Caicó, Corinthians x Macau.

**Amistoso Internacional:** Na Arábia Saudita, em Riad, Botafogo x Al Helal.

# Valdomiro visita familiares e fala na decadência do futebol

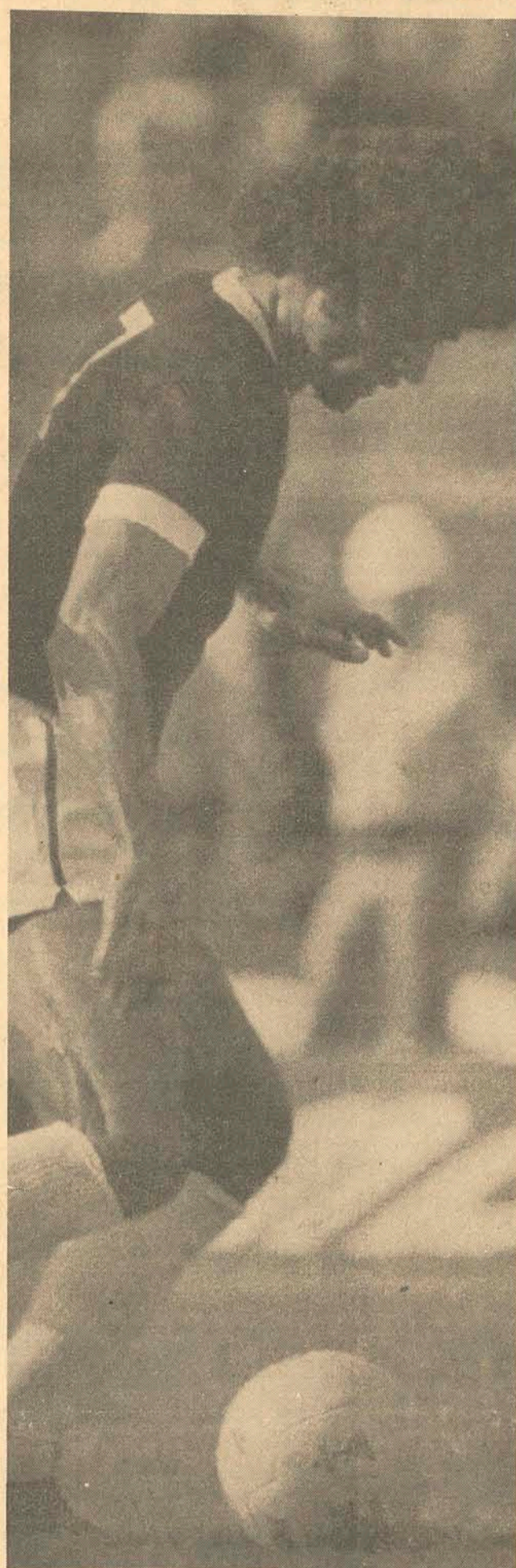

Valdomiro: "hoje futebol não dá mais dinheiro"

O ponteiro direito Valdomiro esteve em Criciúma há duas semanas, visitando familiares e aproveitando os três dias de folga para "— que conseguiu no Internacional depois de sua participação na Copa Brasil. Na oportunidade garantiu que "o futebol brasileiro entrará agora em fase de decadência".

Valdomiro, satisfeito com o terceiro lugar na Copa Brasil, afirmou que "é muito grande a deficiência de bons jogadores no país, e além disso os clubes preferem não fazer negociações, ficando com aqueles que tem".

— Qualquer jogador atualmente está ganhando em torno de Cr\$ 10 mil. Isto eleva muito a folha de pagamento dos clubes, que nos campeonatos regionais perdem dinheiro, com exceção de Rio de Janeiro e São Paulo. A maior renda que dá no interior gaúcho é de Cr\$ 130 mil, mas com todos os descontos, acaba sobrando em média de Cr\$ 30 mil para cada clube.

**"QUEM NÃO GANHOU NÃO GANHA MAIS"**

Para o jogador a fase milionária do futebol brasileiro está terminando. "E quem ganhou tudo bem, mas quem não ganhou não ganha mais. No Brasil os clubes não têm dinheiro, e por isso apelam para compra de jogador com pagamento parcelado, ou um troca-troca. Até os clubes mais ricos estão passando por dificuldades".

O ponteiro direito, que começou sua carreira defendendo o Comércio de Criciúma, acha que o Internacional mereceu o terceiro lugar no campeonato nacional devido ao bom trabalho feito pelo técnico Claudio Duarte, mas lamentou a "ausência de reservas a altura dos titulares".

— Deviam ser eliminados 20 clubes do campeonato brasileiro e só os times considerados grandes o disputariam. Os times pequenos só atrapalham, porque disputam um ano e no outro estão falidos. Em último caso poderia ser elaborada uma chave separada dos clubes pequenos, com o campeão fazendo parte dos jogos semi-finais.

Ele ganhará o seu passe no final do ano, quando completará 32 anos de idade e 11 de Internacional. "Agora eu vou começar a ganhar dinheiro. Já recebi propostas do Flamengo, Palmeiras, São Paulo, Cosmos e Corinthians. Alugarei meu passe por mais um ano ou dois anos, e depois encerro minha carreira. Mas este meu próximo contrato terá que ser muito bom".

**"ENTREVISTA SÓ PAGANDO"**

Valdomiro é conhecido pelos repórteres setoristas que acompanham o Internacional, como um jogador de poucas palavras, e que dificilmente concede entrevistas.

— Eu sigo um velho ditado do técnico Dino Sani: "Quem fala muito dá bom dia para o cavalo. Por isso acho que o jogador deveria falar o mínimo possível. Em televisão, por exemplo, eu nunca fui e nunca irei. Só volto atrás se eles me pagarem. Na minha opinião todos os jogadores de futebol que já estiverem tranquilos na vida, como eu, deveriam fazer o mesmo.

Valdomiro, com muita calma, chegou a garantir também que o futebol brasileiro está monopolizado em torno da imprensa carioca. "Eles mandam na CBD e colocam quem querem na Seleção. Um exemplo claro é o Zico". Sobre o futebol catarinense, afirmou o óbvio: "tem muito cartola mas juntando todos não sai um que preste. Eles não têm noção de organização e não sabem o que fazer com o dinheiro. Os únicos que se salvam em Santa Catarina são Joinville e agora o Criciúma, que parece estar tomando o caminho certo".

**"BATISTA SERÁ VENDIDO"**

Valdomiro já foi octacampeão gaúcho, bicampeão brasileiro, tricampeão citadino de Porto Alegre e defendeu a Seleção Brasileira no Mundial de 1974. Por tudo isto é um jogador bastante influente no Beira Rio, e muito respeitado. Conhece os problemas do Internacional tão bem quanto os seus.

— O Internacional é minha segunda casa. Lá eu me sinto a vontade e todos me respeitam. Tenho permanente contato com a diretoria, e eles quase sempre me consultam antes de concretizar uma negociação.

— Talvez por esta razão, ela tenha afirmado com tanta certeza que "Batista será vendido porque não tem lugar para ele no meio de campo. Nem Caçapava, nem Falcão e nem Jair poderão sair para entrar o Batista".

— Apesar do Bill ser muito esforçado o grave problema do Internacional atualmente é a posição de centroavante. No Brasil apenas dois jogadores poderiam ser adequados para o nosso time: Nunes e Roberto. Mas acontece que nem o Santa Cruz e nem o Vasco da Gama querem vendê-los.

Neste momento, quando Valdomiro apareceu na porta da residência de seu cunhado, um dos muitos torcedores do Internacional que o esperava na frente gritou: "Como é que o Beliato foi deixar o Toninho fazer gol de mão e o que é que aquele Bill tá fazendo ali?" Ele riu e voltou para dentro de casa. (Por Adélor Lessa, Surscursal de Criciúma).

# Korchnoi estava em vantagem. Então Karpov pediu a suspensão do jogo

**Baguio, Filipinas** — A décima-quarta partida do campeonato mundial de xadrez entre o campeão Anatoly Karpov e seu compatriota, o soviético exilado Victor Korchnoi, foi suspensa ontem.

Karpov, de 27 anos, que obteve o título em 1975, deixou em suspenso sua quadragésima segunda jogada quando ainda lhe faltavam 25 minutos do tempo de cinco horas.

O árbitro principal, o alemão ocidental Lothar Schmidt, anunciou a suspensão da partida que, declarou, possivelmente continuará após o reinício, hoje, da décima terceira.

Korchnoi ficou com uma leve vantagem de posição na décima-terceira partida. Seu reinício está previsto para as 17 horas de amanhã (6 horas de Brasília), tendo sido suspensa na quinta-feira passada.

Segundo o regulamento do torneio, se duas partidas se completam no mesmo dia, deverão ser disputadas na mesma ordem em que foram suspensas. O segundo reinício se fará após uma pausa de 30 minutos e sempre que restem duas horas de jogo.

Karpov, com as brancas, efetuou, na décima quarta partida, sua abertura favorita, a Ruy Lopez, e seu desafiante, de 27 anos, respondeu com jogadas abertas.

Foi a sexta-vez, em sete partidas, que Karpov utilizou a antiga abertura espanhola nesta série que tem uma dotação de 500 mil dólares em prêmios, inclusive na oitava partida em que venceu Korchnoi depois de 28 jogadas.

O ex-campeão mundial soviético Mikhail tal disse

A PARTIDA	
Karpov	Korchnoi
Branças	Pretas
1. P4R	P4R
2. C3BR	C3BD
3. B5C	P3TD
4. B4T	C3BR
5. 0-0	CXPR
6. P4D	P4CD
7. B3C	P4D
8. PXP	B3R
9. P3B	B4BD
10. CD2D	0-0
11. B2B	B4B
12. C3C	B5C
13. P3TR	B4T
14. P4C	B3C
15. BXC	PXP
16. CXB	PXC
17. B4B	DXD
18. TDXD	C1D
19. T7D	C3R
20. CXC	PXC
21. B3R	TD1B
22. TR1D	B5R
23. B5B	P4TD
24. T(7)4D	B4D
25. P3CD	P4TD
26. R2T	T1T
27. R3C	T3T
28. P4TR	T3B
29. TXB	PXT
30. TXP	T(3)3R
31. B4D	P3B
32. T5B	T1BR
33. P4T	PXP
34. PXP	P3CR
35. TXPT	T(3)1R
36. T7T	T2B
37. T6T	T2BD
38. B5B	T(2)1B
39. B6D	T1T
40. TXP	TXPT
41. RXP	P4T
42. (Jogada Se-	lada)

**CAIXA ECONÔMICA FEDERAL LOTERIA ESPORTIVA**

Cartões que não concorrem, de acordo com os relatórios dos computadores (Art. n.º 9, Parágrafo 1.º da Norma Geral dos Concursos de Prognósticos Esportivos). Os apostadores, cujos números dos cartões constam da presente publicação e que não tenham sido substituídos por outros, devem solicitar dos respectivos revendedores a devolução da importância paga.

**TESTE N.º 404 SANTA CATARINA**

COD. REV.	N.º CARTÃO	
20-00002	0099372	
20-00015	0192967	0193955
	0195734	
20-00017	0057949	0058265
20-10006	0238029	0238414
	0238514	0239250
20-10008	0072111	
20-10014	0152958	0153272
	0153756	0153764
	0154818	0155223
20-10018	0162753	A 0162755
	0162817	
20-10019	0145707	0146077
	0146389	
20-10020	0064209	
20-10021	0090703	
20-10027	0122952	
20-10031	0109930	0111056
	0111158	0111203
	0115814	0116001
20-10032	0132418	
20-10033	0174237	
20-10036	0137083	
20-10037	0113728	0114845
20-10042	0114859	
	0071918	0072309
20-10046	0065478	
20-10049	0159581	0160851
20-10058	0160962	0161261
	0167500	
20-10063	0351823	0352211
20-10067	0108758	0108838
20-10070	0156916	0157708
20-10076	0158693	0159148
	0158432	
20-10083	0052929	
20-10084	0064496	0064740
20-10085	0083725	
20-10088	0135023	0136487
20-10092	0051475	
20-10093	0045783	0045832
20-10102	0045843	
	0045990	A 0046000
	0046054	0046232
	0046257	0046270
	0046322	0046385
	0046501	
20-10103	0075014	
20-10111	0096530	
20-10117	0019334	

OBS.: Esta relação e todas as demais que são feitas neste jornal aos sábados, a título de "Cartões que não concorrem", são afixadas desde o dia anterior (sábado) no prédio da Caixa Econômica Federal sito à rua Gal. Gaspar Dutra, 361 - Ed. D. Olga - Estreito.

**Super Tubarão**

A maior premiação de Santa Catarina

Extração de / /78

Loteria Federal	Super Tubarão

Hercílio Luz F.C. Fundado em 22/12/1918 Tubarão - S. Catarina

## O GOSTOSO É COMPETIR COM malhas Hering

# Chega de carregar nas costas o peso do aluguel.

Pagar aluguel, todo santo mês é um ótimo negócio. Só para quem recebe, convenhamos.

Você não acha que chegou a hora de pagar o que é seu? O Jardim Eldorado é uma oportunidade de ouro para você comprar um pedaço de chão e valorizar toda a vida o seu dinheiro.

A localização não podia ser melhor: entre São José e Palhoça, às margens da BR-101.

A apenas 15 minutos do centro de Florianópolis. O Jardim Eldorado tem todas as melhorias necessárias: luz, água e ruas abertas com meio-fio.

O preço e as condições de pagamento são uma moleza: Cr\$ 1.896,00 mensais em 50 macias prestações.

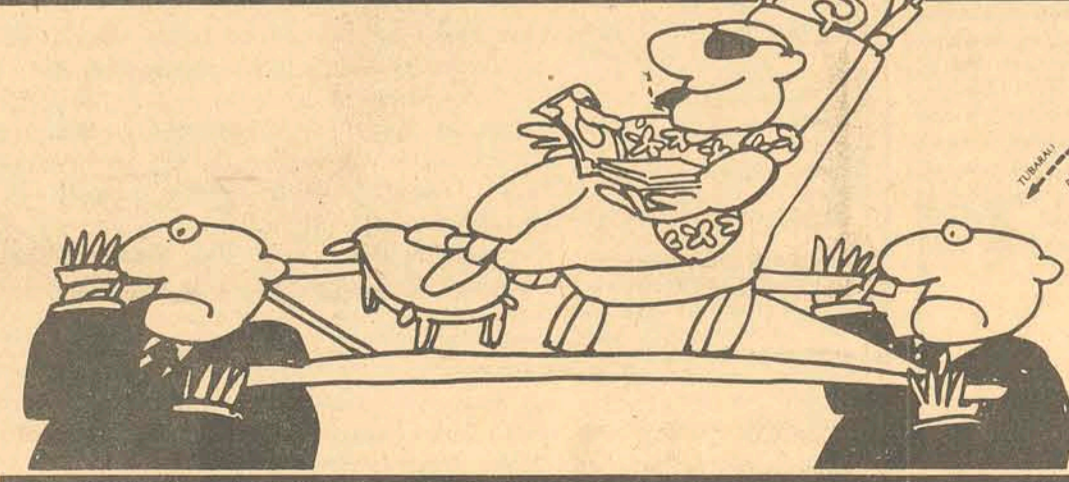

**Jardim Eldorado.**

**Lotes com ruas abertas, luz, às margens da BR-101 por Cr\$1.896,00 mensais.**

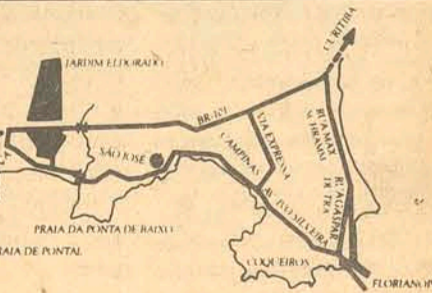

Os benefícios prontos e a localização do Jardim Eldorado são a melhor garantia de uma valorização rápida e segura. Vamos, decida-se. Uma oportunidade destas não é sempre que bate na sua porta.

Chega de carregar nas costas todo o mês o peso do aluguel.

Vendas a cargo de:

**C.R. ALMEIDA.** Engenharia e Construções  
Pça. Etelvina Luz, 5  
Fones: 22-4658 e 22-4114





**Arthur Pereira e Oliveira já é um veterano colaborador da página. Luis, o jovem integrante do movimento Cogumelo Atômico, de Brusque, com uma poesia seca, cortante como faca afiada, a mexer com nossa pax burguesa. Estrelando, a professora Terezinha Michels, com um excelente ensaio sobre a linguagem na propaganda. Os trabalhos enviados para Informação e Cultura devem vir acompanhados de pequena bibliografia e fotos. O endereço é Caixa Postal 139 — 88.000 — Florianópolis — SC.**

**Informação e Cultura**

Nº 74

Por **Laudelino Santos Neto e Maristela Wagner**

Consultores: Alcides Buss (FURJ), Amaline B. Issa Mussi (FESSC), Celso Sachet (UFSC). Correspondentes: Cláudia Chaves (Rio de Janeiro), João Afonso da Silveira de Assis (Londres), Lourenço Cazarré (Brasília), Mauro Lima (Salvador), Raimundo Caruso (México), Ricardo Rocha (Belo Horizonte) e Vera Costa (Porto Alegre).

**Você é o contrário**

Luis

**Você fala**  
e eles ouvem.  
**Você escreve**  
-e eles censuram.  
**Você grita**  
-e eles prendem.  
**Você silencia**  
-e eles interrogam.  
**Você nega**  
-e eles torturam  
**Você resiste**  
-e eles matam.  
**Você se entrega**  
-e eles triunfam.  
**E você morre no escuro**  
acreditando na esperança.

**Presenças**

Arthur Pereira e Oliveira

**Recuso cenários virgens,**  
**Onde o homem não pisou**  
**Onde alegria e luto**  
**Não se hajam revezado,**  
**Onde não vibre éco**  
**De pensamento lúcido,**  
**De quem criou beleza.**  
**Onde não haja trilha**  
**De mão que acarinhou,**  
**De maldição contida,**  
**De alma em desencanto.**  
**No contínuo desbotar das coisas,**  
**Eu quero observar**  
**O testemunho de tudo que se foi.**  
**Quero histórias contadas em sussurros,**  
**Na linguagem sutil e delicada**  
**Daquilo que regressa,**  
**Transmutando em tênues emoções**  
**O ruído crepitante das ações.**

**Sobre a Linguagem de Propaganda**

**TEREZINHA OENNING MICHELS**

**Doutora em Linguística e professora nos cursos de pós-graduação em Letras da UFSC.**

patrocinador. Ao tomar conhecimento dele, aquele que o tenha observado superficialmente, procurará fazer a aquisição de produtos BRINDAÇO. No mercado, porém, aquilo que se espera que o consumidor procure são, ao contrário, produtos TRAMONTINA.

A eficácia do anúncio de determinado produto pode também ser favorecida quando a denominação desse produto, conforme seja o caso, levar em conta a conveniência de sua maior ou menor extensão. A elaboração da denominação de certo produto pode também ser facilitada por muitos outros recursos técnicos: aglutinação, aliteração, antonímia, derivação própria, derivação imprópria, onomatopéia, sinonímia, etc.

Escolhida a denominação do produto que se deseja comercializar, o segundo passo que se segue na elaboração de um anúncio consiste em se tentar criar "slogan" suficientemente expressivo. Nesse caso, é importante observar que, à medida que surgem novos produtos, torna-se necessário diversificar as técnicas de propaganda. Assim, o anúncio pode dar conta das características de um novo produto mais satisfatoriamente. Uma das técnicas posta em prática em circunstâncias como essa é a que consiste no jogo que se faz entre denotação e conotação, sendo a conotação, nesse caso, signo que se constrói sobre o próprio (denotação). É importante notar que o jogo de relações

psicossocio-culturais que se realiza na "sociedade" implica inovações constantes. E afeta, por isso mesmo, e de modo direto, a linguagem de propaganda. Aquilo que ocorre, então, é o que se pode chamar de cinetismo recíproco e reversível entre denotação e conotação. Exemplo disso é o jogo que se estabelece a partir das palavras "alto", "bom" e "som" no texto do anúncio de determinado equipamento de som. (Ver revista VEJA, 12/07/1978, p. 8-9).

Considerando-se, apenas em termos deste artigo, "alto", "bom" e "som" como signos mínimos, é plausível acreditar em que: como nada pertence à língua sem, antes, pertencer à fala, em dada ocasião, em ato anônimo e individual, perdido no tempo, impossível, portanto, de se documentar, alguém construiu, a partir desses signos denotativos, signo conotativo, que, "in finem", se articulou como "uma resposta em alto e bom som". Ou "dar uma resposta em alto e bom som". Ou "proclamar algo em alto e bom som".

Satisfeita a necessidade que "inspirou" essa construção signica, dada, certamente, sua força expressiva, ela passou a ser de mobilização tão freqüente que, conotação inicialmente, adquiriu, depois, o estatuto de denotação. Parece, atualmente, que "proclamar algo em alto e bom som" já não afeta tanto um interlocutor quanto o fez, certamente, ao se produzir pela primeira vez em interação que, como todas aquelas

de permissividade e de façanhas como quiser, tem tido efeito negativo sobre a vontade de as pessoas aprenderem a usar o Inglês-padrão. Ora, quando milhões de dólares, em um negócio, dependem de um simples anúncio, é óbvio que quem elabora esse anúncio pese as palavras com tanto cuidado quanto aquele com que o faria algum poeta. É possível, pois, dizer que, de certo modo, os publicitários são os poetas da cultura popular de hoje. Eles avaliam a força e a flexibilidade da língua tanto quanto os literatos. Naturalmente, seu objetivo não é o mesmo. Contudo, e análise de anúncios mostrará claramente que eles empregam as mesmas técnicas de linguagem comuns à maioria dos literatos qualificados (ver parágrafo 7.º deste artigo).

estudo da linguagem de propaganda não se justifica apenas por se tratar de uma espécie de linguagem. Justifica-se, também, pelos prováveis prejuízos que possa causar através de certos anúncios. Exemplo disso é a sutileza com que, na seção de esportes de um jornal, certas notícias têm, como manchete genérica, a locução nominal aparentemente inocua: "TAÇA DE TÊNIS NATU NOBILIS". Associar uma marca de uísque a uma prática como o tênis não significa, somente, fazer a publicidade de um produto. Implica, também, a legitimação do próprio ato de beber. Não seria exagero afirmar que, nesse caso, a publicidade patrocinada pela empresa em questão deixa de ter caráter particular para assumir, de algum modo, proporções cômicas. Já que o esporte fica associado ao consumo de bebidas alcoólicas, essa publicidade, por uma marca, passa, também, a promover outras marcas de uísque. E, igualmente, bebidas em geral. Uma vez que, se, para uns, o que esta, desse tipo de anúncio, é a relação Natu Nobilis/prática de tênis, para outros, aquilo que pode prevalecer é a relação prática esportiva/boa saúde/consumo de bebidas alcoólicas.

Por motivo óbvios, nada daquilo que se veicula neste trabalho deve ser considerado definitivo. Aquilo que se deve ver nele são, preferentemente, sugestões de pesquisa cuja viabilidade de execução é deixada para eventual decisão. Na realidade, não se poderia, aqui, ter incluído tudo aquilo que se pudesse dizer com respeito à linguagem de propaganda. A construção desta depende diretamente da relação novo produto/nova denominação e-ou marca/novo anúncio. O que significa que se trata de prática que se renova constantemente. Tão freqüentemente como também se renovam atitudes e valores psicossociais. Além disso, nunca será suficientemente enfatizada a correção diferenças individuais/interpretação da linguagem de propaganda.

Aquilo que, certamente, um meio de produção espera de um anúncio é que este lhe promova os lucros. Não se questiona, aqui, a validade desse tipo de aspiração. Contudo, convém observar que deveria fazer parte da responsabilidade social a vigilância sobre certas modalidades de anúncio. O

Aquilo de que se trata, na realidade, não se pode considerar em termos da oposição correto/ incorreto. Trata-se, ao contrário, daquilo que se pode denominar, pura e simplesmente, como **jogo de linguagem**. Com alguma razão, é possível dizer que linguagem de propaganda é linguagem lúdica; no que, em certo sentido, fica próxima da linguagem poética. Seria errôneo, por conseguinte, que alguém concluisse que os publicitários desconhecem a língua-padrão. Ou que, simplesmente, faça parte de sua atividade escarnecer dela.

Quando certo número de "vestibulandos" em jornalismo não conseguiu aprovação em Gramática Inglesa numa universidade americana, uma das razões que se apontou, como causa disso, foi a de que, hoje, ninguém se preocupa com o seu da linguagem. Alegou-se, também, que a atitude geral da "sociedade", em termos

A : B :: B : C, sendo A signo conotativo do tipo "uma resposta em alto e bom som", produzido pela primeira vez; B, signo denotativo que se produziu graças à cristalização de A na língua; e C, novo signo conotativo que se produziu pelo uso específico e momentâneo que se fez da expressão "uma resposta em alto e bom som" no contexto criado pelo anúncio em questão.

Outro aspecto que se deve examinar, na linguagem de propaganda, diz respeito à "correção gramatical". Um publicitário, ao

**Primeira Leitura**  
**D. PEDRO CASALDÁLIGA**  
**CREIO**  
**NA JUSTIÇA**  
**E NA ESPERANÇA**



Creio na Justiça e na Esperança, de Pedro Casaldáliga. Rio de Janeiro, Civilização Brasileira, 1978, 249 p. Cr\$ 100,00. Distribuição em Santa Catarina: Livraria Catarinense.

O autor é bispo em São Félix do Araguaia, Mato Grosso, região caracterizada pelo latifúndio. Conhecidos grupos econômicos, como Fazenda Bordon S.A., Agropecuária da Amazônia, poderosa sociedade anônima do frigorífico do mesmo nome, a multinacional Liguigás e outros, são donos de grandes extensões de terra na região.

A mão-de-obra é constituída, sobretudo, por goianos, nordestinos e nortistas. Gente analfabeta ou semi-analfabeta, acostumada ao sofrimento e à marginalização social. Os grandes senhores da região, exploram essa mão-de-obra necessitada e dócil.

Nessa região, onde campeia o desequilíbrio social, o autor localiza sua prática da fé cristã. Parte da realidade em que vive. Reflete sobre essa realidade tendo como parâmetro o Evangelho de Jesus Cristo.

O conteúdo do livro é cristão. A linguagem utilizada é moderna, viril e escandalosa como o próprio evangelho: "Não sexta-feira tive uma

entrevista rasgada com Buzaid. Diante de seu enjoativo civismo, neguei-me a aceitar o café que me oferecia como me neguei a aceitar novos prazos e outras mentirosas mediações". (P. 54).

A semelhança de Cristo, pobre no meio dos pobres, tem autoridade para escrever:

"Não creio, porém, no Vaticano como Estado, como poderio, como burocracia. Incomoda-me; penso que atrabalha o passo da Igreja de Jesus: desejo que se acabe". (P. 213).

E, na mesma página, escreve ainda:

"Se não estou de acordo com toda a montagem econômica da Cúria e com o modo como essa montagem é administrada (...) é porque vivi e vivo aqui, no território mesmo de Prelazia, as contradições e os escândalos que essa aparelha econômica e suas ações — LIQUIGÁS sim, LIQUIGÁS não — produz tanto no Povo como em seus exploradores".

O vaticano é acionista da multinacional Liguigás que

possui um latifúndio na região com padrão de comportamento semelhante aos demais latifundiários.

Sobre a colonização da Amazônia, escreve: "O problema da terra (...) continua igualmente impossível, oficialmente fatal. Continua, imperturbável em sua programação (...) a integração capitalista e multinacional da Amazônia, que é uma verdadeira reserva das multinacionais". (pp. 166-167).

Comprometido com a renovação do mundo, escreve ainda o bispo missionário: "Continuo pensando que a "violência" e a "não-violência" são expressões infelizes. A justiça e o amor diferem mais plenamente a verdadeira atitude cristã e uma vida comprometida na renovação do mundo". (p. 233).

O livro Creio na Justiça e na Esperança traz o testemunho da fé de um bispo católico, em pleno século XX, no interior da Amazônia.

Miguel Popoesci

**Cartas**

A.M. — Imbituba — Venho externar os meus mais sinceros agradecimentos por tudo (...) em prol da cultura deste nosso torrão querido, bem como pela matéria publicada de minha autoria. Faço, outrossim, seguir a minha mais recente produção: Cantos Vivos, que é inédito, para contribuir com esta já consagrada "Informação e Cultura". Este trabalho foi inspirado na Natureza litorânea do nosso Estado. — Meu caro A.M., se você continuar assim, no mesmo embalo, seus Cantos Vivos vão se tornar uma nova epopéia do homem do sul de Santa Catarina, à semelhança da de Camões. Não sei porque, ao acabar de ler seu poema épico, a gente fica com vontade de fazer ginástica, dar saltos, essas coisas. Infelizmente, seu poema é muito extenso, e se torna impossível publicá-lo na página. Mas espero outras contribuições de você, sem dúvida alguma em nome importante nas letras da parte meridional do nosso Estado.

MÚSICA ERUDITA

# Concerto do Quintetto di Roma dia 25 no TAC pela Pró Música

Mais um espetáculo internacional é o que teremos nesta Capital no próximo dia 25 (sexta-feira) às 21,00 horas no Teatro Alvaro de Carvalho.

Trata-se do NUOVO QUINTETTO DI ROMA (foto) que vem a Florianópolis para um único espetáculo obedecendo à programação da Temporada de Concertos de 1978, da Pró Música de Florianópolis.

Os ingressos poderão ser adquiridos já a partir de amanhã (segunda-feira) no horário comercial na Jane Modas (em frente ao Cine São José) e na loja Tecidos Tufi Amin à rua Felipe Schmidt, nº 22 (no Calcadão).

**Programa**

O Quinteto executará o seguinte programa:

Luiz Boccherini - Quinteto op.(posthumus)nº 6 em dó maior.

G.F. Malipiero - Sona a cinque

J. Brahms - Quinteto op.34 em fá menor

Fundado em 1975, o conjunto denominado NUOVO QUINTETTO DI ROMA tornou-se em pouco tempo digno da admiração do público italiano. É integrado por Maryse Regard (violino), António Del Vecchio (violino), Massimo Paris (Viola), Luigi Chiaperino (violoncelo) e Mário Caporaroni (piano).

**Quem é**  
MARYSE REGARD. Estudou no Conservatório Nacional de Lion, aperfeiçoando-se no Conservatório Real de Bruxela



Secretaria da Educação e Cultura/SC

com A. Grumiaux e na Academia Nacional de Santa Cecilia em Roma com Pina Carmirelli. Atua também como concertista na Itália, França, Alemanha e Bélgica; e como solista em conjuntos de câmara.

ANTONIO DEL VECCHIO. Diplomou-se no Conservatório "N. Piccinni" de Bari. Participou de numerosas tournées da Orquestra de Câmara "S. Pietro e Majella", de Nápoles, aos Estados Unidos e Canadá, tendo atuado ainda em diversos outros conjuntos de câmara. Desde 1967 faz parte da

Orquestra da Academia de Santa Cecilia de Roma.

MASSIMO PARIS. Diplomou-se muito jovem no Conservatório Di Musica de Santa Cecilia em Roma, em violino, viola e composição, seguindo posteriormente cursos de direção de orquestra. Ganhou em 1977 o Concurso para Jovens Concertistas da Rádio e Televisão Italiana, iniciando promissora carreira de solista. Atuou em diversos conjuntos de câmara inclusive fazendo parte dos Virtuosi di Roma, dirigidos por Renato Fasano. Leciona viola e violino na Escola de Música de Terni.

LUIGI CHIAPERINO. Diplomou-se pelo Conservatório "N. Piccinni" de Bari. Participou de numerosas tournées da Orquestra de Câmara de Nápoles e tocou nas Orquestras de Bolzano, do Teatro alla Scala e, como primeiro violoncelista, no Teatro Massimo de Palermo. Atualmente faz parte da Orquestra de Santa Cecilia de Roma e leciona no Conservatório "G. da Venosa" de Potenza.

MÁRIO CAPORALONI. Diplomou-se no Conservatório de Santa Cecilia de Roma, dedicando-se especialmente à música de câmara, tendo feito parte de diversos conjuntos e colaborado com importantes solistas nas diversas Sociedades da Itália e de outros países, inclusive em rádio e televisão. É atualmente primeiro pianista da Orquestra da Academia Nacional de Santa Cecilia.

ARTES PLÁSTICAS

# Vera Sabino - A Metamorfose Mágica

Há algum tempo afastada de exposições, Vera Sabino, somente agora retorna através de uma coletiva em Curitiba, aberta a 15 de agosto do corrente no Salão de Exposições do BADEP (Banco do Estado, do Paraná). Vera realizou sua primeira exposição individual em Florianópolis, em 1969 no Santa Catarina Country Clube com a apresentação deste colunista. A partir dali seu caminho tem sido percorrido com segurança e constante mutação no processo criativo de um mundo vegetal.

Antes de tudo é uma excelente desenhista e esta qualidade é sem dúvida a base para seus trabalhos de natureza requintada, onde explosiva e onírica vegetação se misturam a seres imaginários e outros bem próximos da gente, numa coesão orgânica de múltipla beleza.

Para a crítica paranaense Adalce Araújo, autora do mais importante livro sobre os artistas plásticos de Florianópolis, denominado "MITO E MAGIA NA ARTE CATARINENSE", diz que Vera "embora tendo nascido e passado a sua infância em Florianópolis, iniciou-se artisticamente em Curitiba, fixando-se novamente em sua terra natal.

Esses três dados que podem parecer apenas corriqueiros na vida de um artista, são em realidade, pontos-chaves para a compreensão da sua obra, que está na confluência do surrealismo, expressionismo e maneirismo.

A infância mágica, em longos períodos passados no interior da Ilha, ouvindo as fan-

tásticas estórias dos pescadores, o terror pânico que sentia, explica o substrato mítico e o subseqüente surrealismo. O humanismo em seu existir dramático que transparece através de sua faceta expressionista, reflete a vivência curitibana e especificamente a influência carismática de Viaro. Já a volta a Florianópolis corresponde à iniciação nos universos mito-mágico de Rodrigo de Haro em seu rarefeito "art-nouveau".

Apesar de Vera Sabino ter morado em Brasília e no Rio, onde estudou com Catarina Barattelli, tais experiências pouco iriam influenciar a estilisticamente.

Satanismo, erotismo, imaginação e requinte são alguns dos termos que nos ocorrem diante das suas obras, cujos espaços se organizam - em geral em ondulações e crispações - e cujas cores oscilam entre madrugada azuis "verde/lilazes e rutilantes sóis amarelos/laranjas e vermelhos.

Além de recorrer às imagens de incubos e súcubos, como morcegos ferozes e outros dados de terror, ela lança mão da metamorfose mágica, onde personagens míticos transubstanciam-se em vegetais e animais totêmicos. As narrações de metamorfoses são, aliás, constantes nas mitologias de todos os tempos; no ponto de vista analítico podem corresponder a sanções ou ideais do inconsciente. Apesar do seu caráter ilustrativo Vera faz questão de manter suas criações sob uma conotação enigmática. Não lhes dá título, como também

se recusa a fornecer qualquer espécie de dado, limitando-se a dizer que o espectador deve interpretá-la à sua maneira. E conclui: "A sua torre de marfim requer um rito iniciático, cujo batismo corresponde a um mergulho na fantasia".

**HASSIS NO PAÇO DAS ARTES**

Convidado pela Diretora do Paço das Artes de São Paulo, a pintora Lurdes Cedran, Hassis estará participando no próximo dia 3 de outubro, de uma coletiva de artistas plásticos que se dedicam ao tema do "Circo". A exposição fará um levantamento do referido tema, com pinturas, desenhos, fotos, audio-visuais, filmes e conferências. Pela importância de seus desenhos, uma série de oito (8) para a exposição, onde fixa as próprias lembranças de modo poético, foi o único convidado de Santa Catarina.

**COLETIVA EM BRASÍLIA**

Após a coletiva na FUNARTE organizada por esta coluna, no Rio de Janeiro, a de São Paulo na Domus por Lindolf Bell, deverá realizar-se de 03 a 9 de setembro em Brasília, na Galeria da VASP, nova coletiva com os seguintes artistas: Eli Heil, Vecchietti, Meyer Filho, Antonio Charello, Edson Balod(talhás), Joel Figueira e Lourival.

Trata-se de uma promoção da Sub-Chefia do Palácio do Governo sob a coordenação do Prof. Arquimedes Napolini.

Cite-se, ainda, por outro lado, a coletiva no BADEP

organizada pelo pintor Edson Machado de Joinville.

Para Harry Laus "1978 esta se caracterizando por uma ofensiva maciça de catarinenses que se apresentam em São Paulo, no Rio e agora em Curitiba. E à melhor maneira de competir, firmar nomes e afirmar cultura e criação artística". E para completar esta "ofensiva", o José D'Acampora está organizando uma coletiva para Belo Horizonte no fim do mês: Rodrigo, Heil e Pléticos são os convidados.

**ARTISTAS DE SÃO JOSÉ**

Desde 18 do corrente estão em no Clube 1º de junho de São José, os seguintes artistas: Pléticos, Nini, Jayro Schmidt, Luiz Si, Geraldo Mazzi, Rikio Jau, Jânio, Verani Peninha.

A mostra é uma promoção da Prefeitura daquele município.

**Uma ausência: o fotógrafo**

Gilberto Gerlach.

A exposição pela diversidade e o nível que atingiu, vale a pena ser vista.

**GALERIA LUNARDELLI**

Ainda em fase de estudos a definição da Galeria LunardeLLi: Regulamento, espaço físico e funcionamento. Deverá funcionar no 2º andar da livraria, à Rua Vitor Meireles, 28.

**FUNARTE FAZ LEVANTAMENTO**

Os Instituto Nacional de Artes Plásticas da FUNARTE, através de seu Diretor, Prof. Alcídio Mafrá está fazendo um levantamento de artistas brasileiros para publicação. Os artistas deverão reencaminhar-me as fichas de cadastramento.

# Coral e Orquestra no TAC dia 5 de setembro

A Associação Coral de Florianópolis promete mais um grandioso espetáculo para o próximo dia 5 de setembro, a exemplo do que ocorreu no ano passado. O concerto será no Teatro Alvaro de Carvalho e terá um duplo significado: a comemoração de seu décimo oitavo aniversário e a homenagem a Franz Peter Schubert pelo sesquicentenário de morte.

O concerto contará com a participação especial da Orquestra de Câmara de Florianópolis e constará de um programa que incluirá a Missa em Sol de SCHUBERT.

Arlindo Teixeira será o regente convidado especialmente.



# Os mais caros pianos do mundo

Há 150 anos, nascia em Viena a fábrica dos pianos mais caros do mundo. E também os melhores, na opinião dos atuais administradores da empresa, comprada por norte-americanos em 1966. Trata-se da marca Boesendorfer, que figura nos mais famosos e talvez mais caros pianos do mundo.

Ignaz Boesendorfer, fabricante de pianos que obteve uma licença da Municipalidade de Viena em 1828, e seu filho Ludwig, forjaram a fama mundial destes instrumentos musicais austríacos. Na grande lista de proeminentes e orgulhosos possuidores de um Boesendorfer figuram o violinista Yehudi Menuhin, o ator Peter Ustinov e o cantor Frank Sinatra. Em outras épocas, a lista esteve encabeçada pelos compositores Franz Liszt, Johann Straus e Johannes Brahms.

Alguns dos maiores intérpretes de jazz em piano, como Count Basie e Oscar Peterson, tocaram em Boesendorfer "Imperial", de grande concerto. Os pianos também estiveram, no século passado, nos palácios da Imperatriz Eugénia, da França, do imperador do Japão e do Czar da Rússia. Em nossos dias, o Boesendorfer é chamado de "Rolls Royce dos pianos". Os funcionários da empresa vienense, que em 1966 foi comprada por norte-americanos, disseram que todos os elogios são merecidos.

A fama mundial dos Boesendorfer se deve à exclusividade dos métodos de fabricação e a seu som. "Podemos esquecer as cifras de produção. Não é em quantidade que nos interessa competir", disse Peter Lemell, diretor de arte e promoção da firma. "Observe os japoneses. Uma só companhia produz 230 mil pianos por ano, inclusive 22 mil de grande concerto, enquanto toda Europa Ocidental fabrica 75 mil. E nossos concorrentes diretos, Steinway and Sons, produzem atualmente entre 6 e 7 mil pianos por ano.

"Comparados a eles somos David, mas não tememos o desafio de Golias no que se refere à qualidade", disse Lemell.

Quando terminou a Segunda Guerra e Viena ficou em ruínas, as cifras indicavam uma virtual paralisação da produção de Boesendorfer. "Em 1946 e 1947 a produção anual caiu para 11 unidades, que foram trocadas por alimento.

Muitos trabalhadores abandonaram a casa e o grande depósito de madeiras de Boesendorfer ficou completamente destruído", recordou Lemell. Os proprietários, dois anciãos, nunca se recuperaram completamente destas perdas. Em 1966 faltava capital e a produção era de uns cem pianos anuais. Foi então que Kimball International Inc-uma firma da família Habig, descendentes de imigrantes austríacos que se estabeleceram em Jasper, Indiana, fez quase um século- comprou a empresa Boesendorfer.

A técnica de vendas e o capital norte-americanos, combinados com a boa tradição artesanal austríaca, permitiram a recuperação e a expansão da famosa firma. "No ano comercial 1977-1978 fabricamos 607 unidades e continuamos crescendo, em termos de vendas e popularidade, especialmente nos Estados Unidos. A mudança de proprietários deu à marca Boesendorfer um tremendo impulso nos Estados Unidos sem alterar os mercados tradicionais", disse Lemell.

Os fabricantes afirmam que o modelo "Imperial" é o piano de grande concerto mais fino e mais caro do mundo.

Nos Estados Unidos custa cerca de 45 mil dólares. Tem 97 teclas, nove mais do que os outros pianos. A madeira usada em sua construção amadurece durante três anos e meio. A fabricação de cada piano demora 62 semanas. O Boesendorfer mais barato à venda na Austria custa o equivalente a 11.300 dólares.

# II Encontro de Regentes em outubro nesta Capital

Com o patrocínio do MEC/FUNARTE/Instituto Nacional de Música, a Associação Coral de Florianópolis realiza o II Encontro Estadual de Regentes em outubro próximo. O certame começará no dia 19 às 20,00 horas, terá seu prosseguimento durante os dias 20 e 21 (todo o dia) e encerrará suas atividades com um almoço de despedida no dia 22(domingo).

As palestras estarão a cargo de Rute Ferreira Gebler (Técnica Vocal) e Arlindo Teixeira (Re-

gência). A exemplo do ano passado, quando se realizou o 1º Encontro, serão também abordados assuntos de ordem administrativas no intuito de possibilitar aos regentes participantes alguns conhecimentos para estruturarem seus corais.

Os interessados deverão encaminhar suas inscrições para a Associação Coral de Florianópolis, à rua Maestro Aldo Krieger s/n - Corrego Grande - Florianópolis(sc) - fone 33.024

# Campanha do instrumento musical

Se você tem um instrumento (violino, viola, violoncelo ou contrabaixo) e não usa, faça a doação do mesmo para o Projeto Espiral, na Faculdade de Educação, à Praça Getúlio Vargas, nº 15 (fones 22.5722 e 22.3888) com a secretária Elizabeth. Colabore com um instrumento e faça de Santa Catarina uma ORQUESTRA.



O "Presépio" de Eli Heil

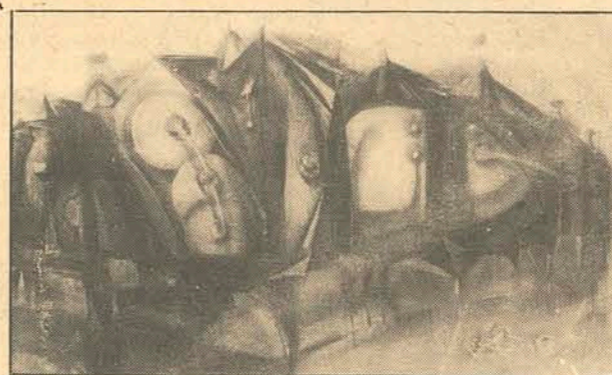

Mecânica composição de Silvio Pléticos

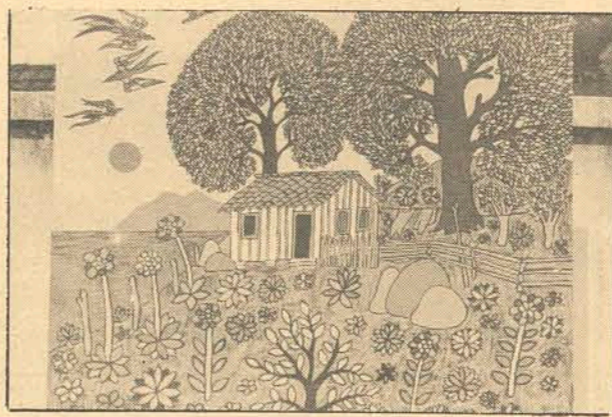

Casario de Meyer Filho

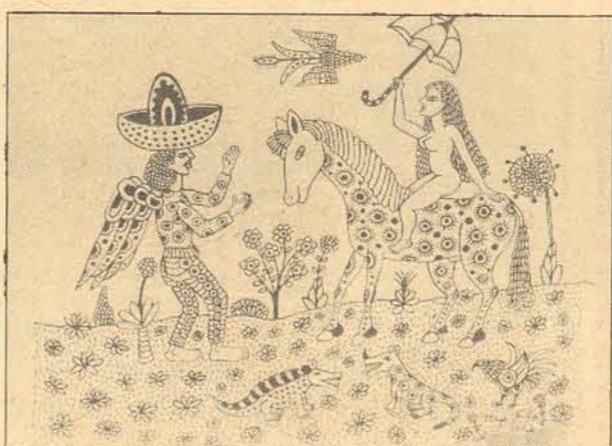

Trabalho de Meyer Filho

**Osmar Pisani**

(Membro da Associação Brasileira de Críticos de Arte)



Nilson Delai: onírica visão



"Toso Feminino" de Elke Hering Bell

**SE SEGURA, MALANDRO!**

A COMÉDIA QUE ANISTIA SEU FIGADO

um filme de e com HUGO CARVANA

16 anos

**AGRADECIMENTO E CULTO**

Os familiares de Eugenio Alfredo Müller convidam parentes e amigos para o Culto que será realizado na Igreja Evangelica Luterana, dia 20 às 9 horas pelo seu falecimento. Outrossim agradecem a todos que foram solidários no doloroso transe que passou.

# NA MODELAR A ELEGÂNCIA PARA TODOS

ELOÁ MIRANDA

FOTOS: LOURIVAL BENTÔ

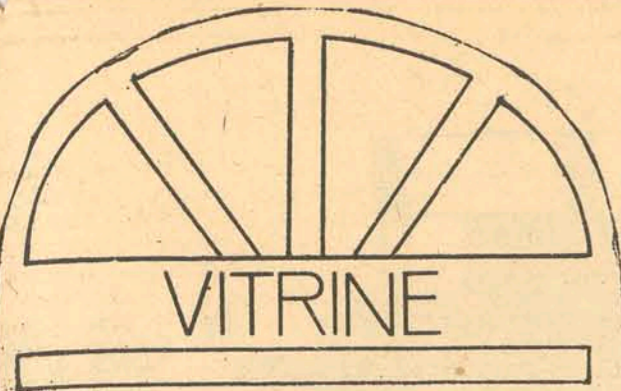

A GIPA terá muitas novidades em pouco tempo. Gicélia coôu mais uma vez para o Rio, onde vai buscar as coisas maravilhosas que fazem a elegância. E na nova loja no CEISA, a GIPA vai fazer um verdadeiro festival de beleza com trajes femininos e masculinos.

\*\*\*

Enquanto a Gicélia, foi, a Zilda, da CHAVON está voltando. Esperemos as novidades de altíssimo nível de duas boutiques que representam o melhor em termos de lojas da cidade.

\*\*\*

Mariazinha, da Socil viajou ontem para o Rio, onde vai participar de Congresso Nacional de Cabeleireiros. Seu assistente, Jô, bem conhecido pelas elegantes, fará um curso de especialização em maquiagem.

\*\*\*

E para quem gosta de se tratar com comida integral e vegetariana, a Ilha já oferece boas opções. Dois restaurantes começam a figurar entre os mais procurados pelos que querem seguir um regime à base da saúde, são eles: O TERRAO e o SOL DA TERRA. Além da comida, vários produtos de comprovada pureza como mel, sabonetes medicinais, arroz integral, açúcar mascavo e por aí fora. O TERRAO, na rua Ferreira Lima e o SOL DA TERRA na Vidal Ramos.

\*\*\*

E como estamos falando em tempo quente, saúde e beleza, que tal aproveitar as horinhas de folga para começar uma boa ginástica? Comece mesmo sozinha, em sua sala ou quarto, com poucos minutos por dia. Depois vá gradativamente aumentando o tempo. A beleza está intimamente ligada à saúde. Não perca tempo, seja saudável e consequentemente, linda.

\*\*\*

A DE TUDO UM POUCO está com boas idéias. Correm as notícias de que o segundo andar da loja será aproveitado para cursos de ioga. É uma ótima pedida por sinal. Para quem não sabe, a ioga desenvolve uma certa postura geral diante da vida que amplia certas qualidades mentais, trazendo muita luz interior para quem a pratica. Começa-se pela respiração, a descoberta do prazer de respirar, de sentir todos os músculos, suavemente. Nota 10 para a idéia.

\*\*\*

NINITA com sua coleção de verão está fazendo um tremendo sucesso em todo o Estado. São lindas criações, procuradíssimas por grande número de boutiques. A pesquisa, modelagem, o controle de qualidade ficam por conta da própria NINITA, uma expert nos assuntos da moda.

\*\*\*

ALTASTRANÇAS com um desfile maravilhoso no programa do Celso Pamplona, agradeu a todas as lindas criações no rigor da moda.

\*\*\*

AJUDGRACK'S, no Calçadão continua mantendo uma linha perfeita em termos de calçados. Por um bom preço, pode-se adquirir o que há de novo e confortável no ramo.

\*\*\*

Dia dois de setembro, no Clube 12, grandes novidades em termos de moda. Cabelos por conta da Mariazinha que apresentará os lançamentos de verão. Roupas por conta da CHAVON, ASTRID e FOX TROTT. Salgadinhos por conta da SINHA CHICA.

\*\*\*

GERANIUM também amplia sua loja e parte para uma nova bossa. Um salão especial para desfiles. Quer dizer que, enquanto tomam um chazinho e levam um papo descontraído com a Regina Richter e Maria Olívia Meyer, as clientes escolhem os vestidos, bem desfilados por ótimas manequins.

\*\*\*

O HUBERT'S CENTER JEANS começa a receber sua coleção de verão. Roupinhas amplas, de tecidos leves e floreados, bem na moda do tempo quente. Destaque para os conjuntos em tecidos brilhantes, moda que deverá pegar totalmente em todo o mundo, depois do sucesso de "Guerra nas Estrelas".

\*\*\*

E por falar em tempo quente, este vai aos poucos tomando lugar em todos os setores da vida da Ilha. Não só na moda do vestir, mas em todos os hábitos. Um deles, aquele charme de tomar um suco de frutas geladinho e natural. Outros são os sundaes, icecream sodas e bananas plits com sorvetes gostosíssimos. Além disso, uma outra novidade. São as refeições caseiras a serem servidas na sexta à noite, no sábado idem e no domingo pela manhã. Isso, sem falar nas batidinhas especiais preparadas pelo conhecido maitre Walmir dos Santos. Tudo isto, acalorosamente servido na Beira-Mar Norte, com o carinho especial da SINHA CHICA.



Vestido bem jovem, tipo jardineira enfeitado por galões de tirinhas de seda. A blusa de seda pura tem mangas amplas.

Há mais de cinquenta anos atrás, uma pequena loja estava instalada onde hoje é a farmácia Vitória, ali na Praça XV. RAINHA DAMODA se chamava a lojinha. E para quem é muito novo para saber, ela foi crescendo, se expandiu e hoje é a MODELAR.

Em termos de moda, A MODELAR tem de tudo para gradar jovens e velhos, homens, mulheres e crianças. Como todo grande magazin, A MODELAR faz sua escolha das tendências da moda nas feiras mais importantes do país.

Mantendo uma fina linha em termos de moda clássica, abrange também a moda passageira, aquela que vai embora tão depressa quanto veio, mas que marca o gosto, principalmente jovem, por alguns meses do ano.

### CLÁSSICA

Com relação à moda clássica, as roupas estão mais leves este ano. E mais amplas também. Saias amplas, mangas morcego e agora, para os lançamentos de verão, os bordados em Richelieu.

Os tons para o verão serão bem claros e as estampas frutais ganham ter-

reno sobre as florais. São maçãzinhas e morangos em tons bem suaves e esfumados, combinando em peças superpostas com cores ou estampados de leve contraste.

A alta costura da MODELAR está representada por nomes como Bárbara Hollanick e Jaqueline Ferrté. Seu trabalho se caracteriza, no momento atual, pela moda ampla, onde se destacam os detalhes de corte e caimentos de tecidos.

Para a noite, os decotes são muito profundos e a superposição se mantém em tecidos como o crepe, o jersey e malhas finas.

### PREÇO

Além da alta costura e da requintada moda jovem, a vantagem do grande magazin é que ele possui condições para oferecer uma grande categoria de trajes a preços acessíveis a grandes parcelas da população. E esses preços não levam de modo nenhum à queda do padrão de qualidade. Este é um cuidado da MODELAR. Para as roupas de preços mais baixos, a escolha é muito rigorosa, pois seu objetivo é fazer com que todos saiam muito satisfeitos de sua loja.



Em malha de algodão, o vestido caramelo tem ampla gola e muita roda. E acompanhado por uma écharpe do mesmo tecido.



Saia em malha preta, blusa em crepe e chale em lurex dourado.



Para o homem elegante, o que há de mais moderno.



Para a noite um traje em crepe de jersey, com saias superpostas e decote profundo.



## MASSAGEM É BELEZA E SAÚDE

Para o tratamento da celulite, flacidez e gorduras localizadas é recomendável a massagem. E ela pode ser de dois tipos: manual e eletrônica e acompanhada ou não de uma série de outros tratamentos como aplicação de forno de Bier, aplicação de parafina, banho turco e vibrador.

NA SOCIL você se pode entrar em contato com a Frida Kamers, uma "expert" no assunto e seja qual for o seu caso, ela sempre saberá dar um jeitinho. Com a massagem manual são atingidos a fundo os nódulos de celulite e gorduras. Com persistência, pode-se combatê-los totalmente.

"Além de cuidar de seu corpo, com a massagem, diz Frida, você estará cuidando de sua saúde, pois esta ativa a circulação e hidrata a pele ativando as células cansadas, como também alivia as dores da coluna, além de ser um relaxante de primeira ordem, atuando sobre o sistema nervoso".

"O forno de Bier, através de seu calor, atinge as celulites e gorduras, dissolvendo-as. A massagem eletrônica age sobre os músculos conferindo-lhes mais elasticidade. E o banho turco limpa os poros, desintoxicando o organismo e eliminando o líquido retido".

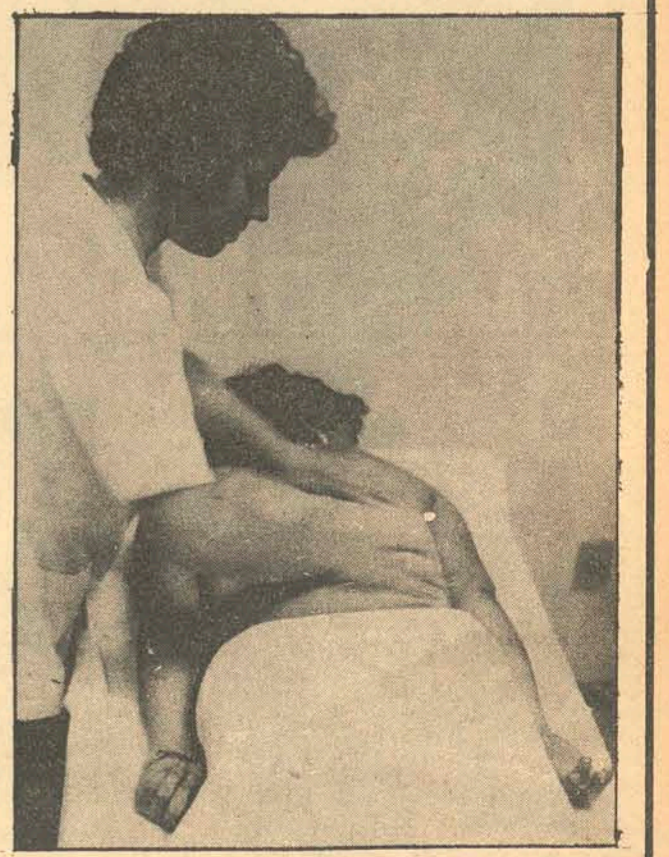

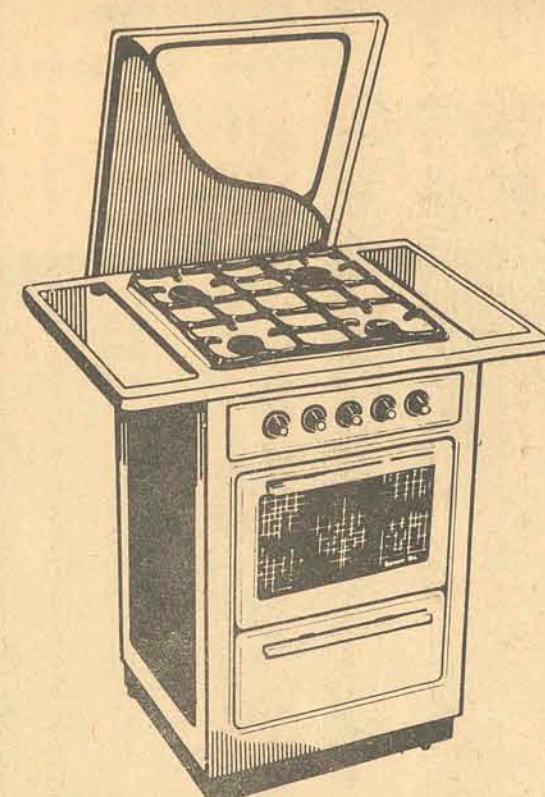

Fogão Semer Riviera 1.020-S  
Apenas **1.370**, a vista  
ou **12 x 168**, mensais.

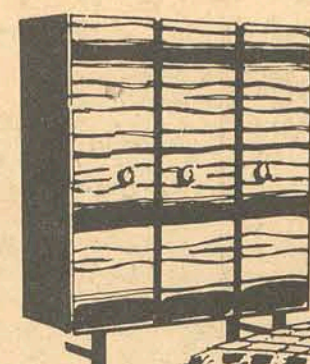

Dormitório Móvel para casal  
Em caviana.  
Apenas **3.390**, a vista  
ou entrada de **339**,  
e **24 x 244**, mensais.

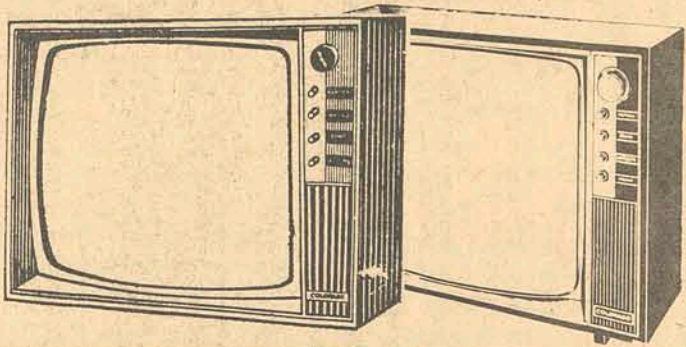

TV Colorado Guaira  
61 cm.  
Apenas **3.950**, a vista  
ou **24 x 316**, mensais.

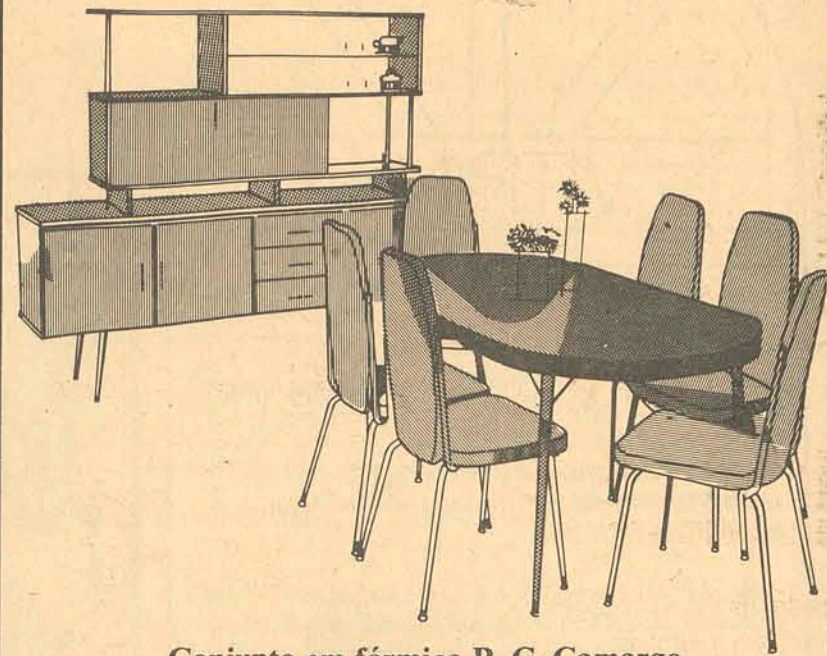

Conjunto em fórmica R. G. Camargo  
Com 8 peças, mesa elástica, balcão  
com cristaleira, várias cores.  
Apenas **5.790**, a vista  
ou **24 x 463**, mensais.

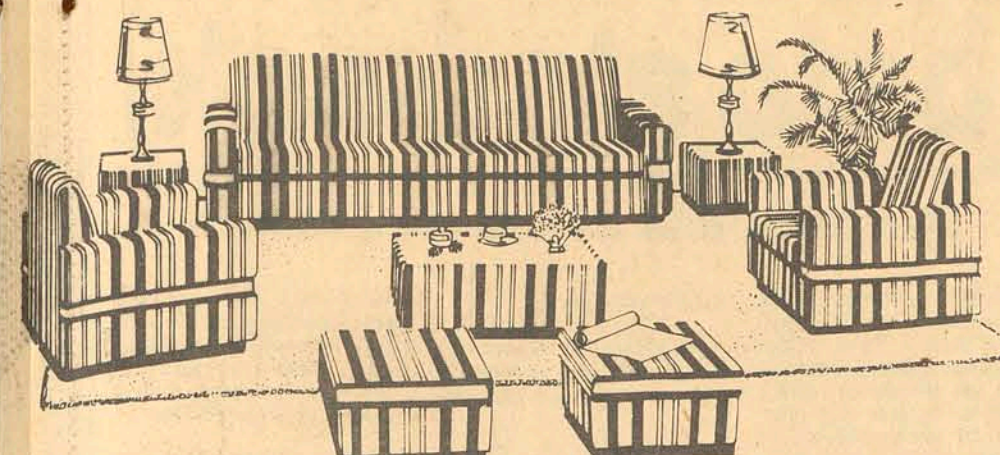

Conjunto estofado Nova Época  
Em tecido Taslá, com 8 peças.  
Apenas **8.990**, a vista,  
ou **24 x 719**, mensais.

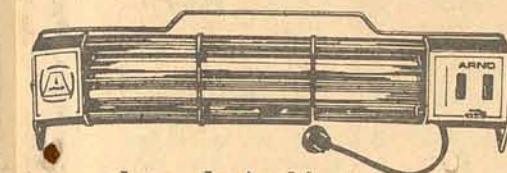

Aquecedores de Ambiente  
Várias marcas e modelos  
à sua escolha.  
NOSSA SUGESTÃO:  
Aquecedor de Ambiente Arno Quartz  
Apenas **459**, a vista ou **6 x 97**, mensais.

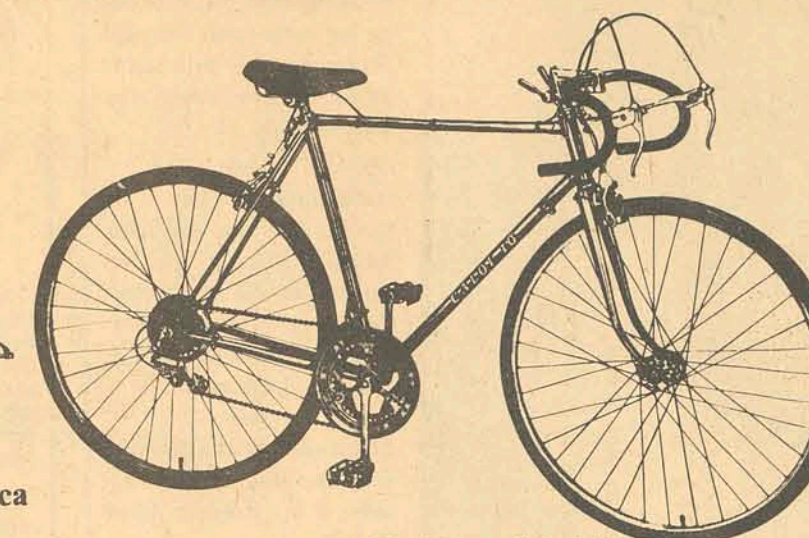

Bicicleta Caloi 10  
Apenas **4.490**, a vista  
ou **24 x 359**, mensais.  
Grátis: 1 camisa Caloi.

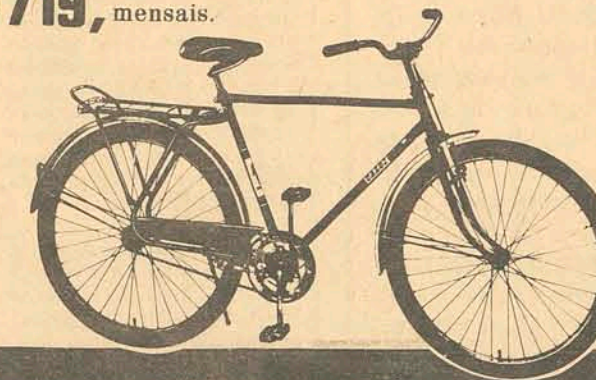

Baloneta Caloi  
Apenas **1.998**, a vista.  
ou **24 x 159**, mensais.  
Grátis: 1 camisa Caloi.

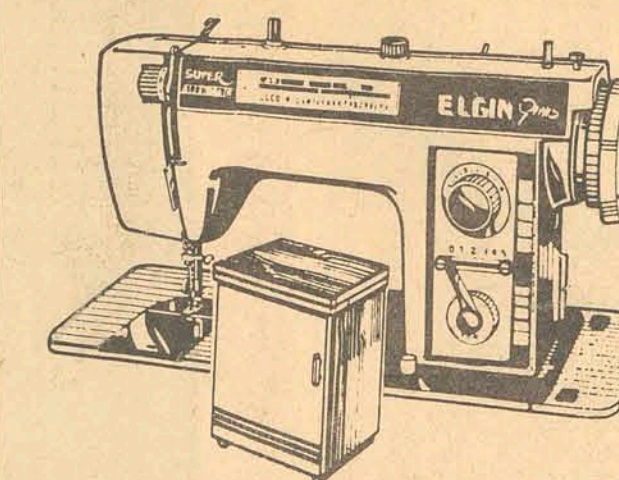

Máquina de Costura Elgin Genius Super  
Automática, motor embutido, com  
gabinete fechado.  
Apenas **6.690**, a vista  
ou **24 x 535**, mensais.



TV Philco a Cores B-819  
43 cm.  
Apenas **10.890**, a vista.  
ou entrada de **1.200**,  
e **24 x 775**, mensais.

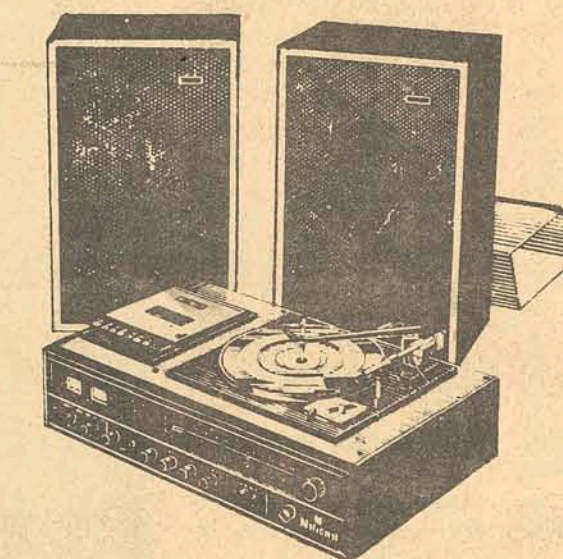

Conjunto National "3 em 1"  
Apenas **16.190**, a vista  
ou **24 x 1.295**, mensais.

Fone de Ouvido Agena  
Com controle de volume.  
Apenas **449**, a vista.

# ECONOMIA PRA VALER NA

# GRUPLOSAO DE OFERTAS

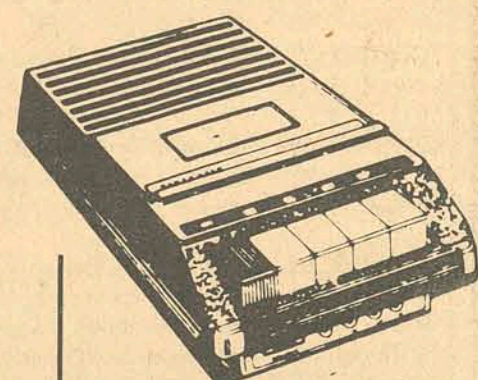

Gravador Transcorder  
Apenas **1.250**, a vista  
ou **12 x 155**, mensais.



Rádio Transceptor Tokay  
23 canais, 12 volts, 5 watts.  
Apenas **4.776**, a vista  
ou **15 x 477**, mensais.

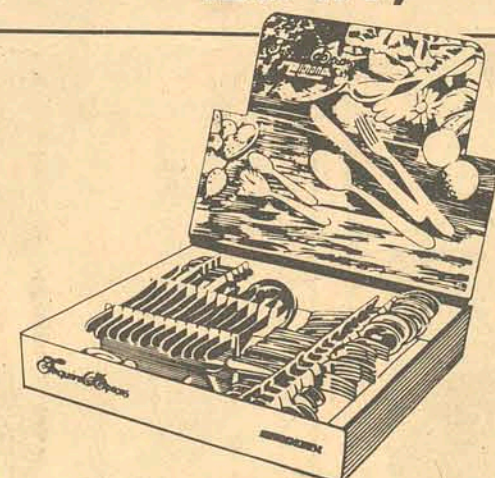

Faqueiro Aço Inox Meridional  
Estojo promocional, 65 peças.  
Apenas **729**, a vista  
ou **6 x 152**, mensais.

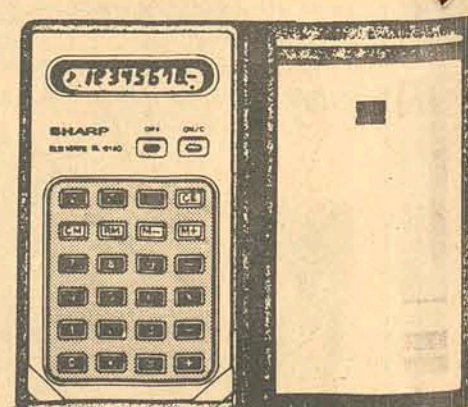

Calculadora Sharp EL-8130  
De bolso.  
Apenas **1.380**, a vista  
ou **10 x 194**, mensais.

### UTILIDADES PARA O LAR

- Leiteira inderramável com apito ..... apenas **109**, a vista.
- Frigideira "Fritabem", 3 peças ..... apenas **99**, a vista.
- Churrasqueira Bom Apetite ..... apenas **169**, a vista.
- Panela de pressão Empress, 4,5 litros, su-  
per polida ..... apenas **159**, a vista.
- Ferro elétrico GE, automático ..... apenas **295**, a vista,  
ou **3 x 108**, mensais.
- Conjunto de vidro refratário para cozinha,  
4 peças, direto ao fogo ..... apenas **249**, a vista.

Saco de dormir para camping  
Marca Sakamoto, modelo Fuji.  
Apenas **382**, a vista.

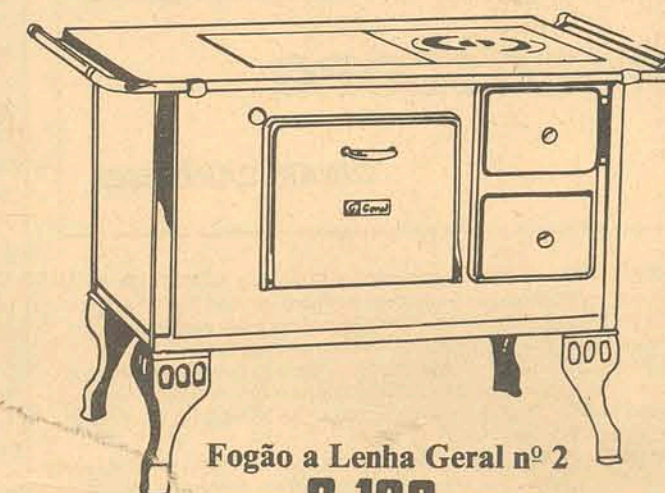
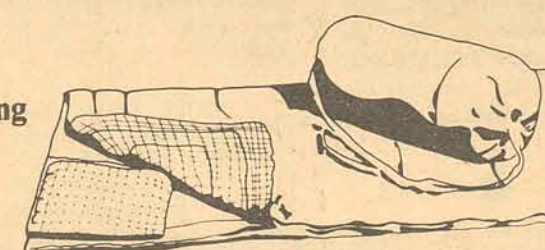

Fogão a Lenha Geral nº 2  
Apenas **2.190**, a vista  
ou **24 x 175**, mensais.

## PREFIRA HM E GANHE 8 CHEVETTE E 8 GELADEIRAS GE

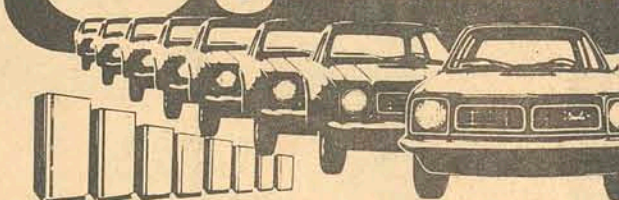

# LOJAS HM Hermes Macedo

100 LOJAS DO RIO GRANDE AO GRANDE RIO

*Luiz Arruda*

Pierre Cardin acaba de instalar escritório de representação em São Paulo. Cardin, na linha de difusão de sua moda, conta com mais de 350 licenciados no mundo inteiro. O famoso figurinista francês, este ano tem duas viagens programadas: uma é para a China e a outra para o Brasil, onde vem em novembro assinar contratos de licenciamento para roupas femininas e infanto-juvenis.

x-x-x

Iete Arruda e o médico Nelson Luiz Barichello, estão de casamento marcado para início do próximo ano.

x-x-x

A Galeria de Arte Victor Meirelles dia 24 próximo recebe convidados para o coquetel da abertura da exposição de Hassis e Jairo Schmidt.

x-x-x

Quem esteve de aniversário na semana que passou, foi a bonita Claudinha Amorim. No apartamento de seus pais Sr. e Sra. José Amorim, Claudinha recebeu convidados.

x-x-x

Numa promoção da LBA, que tem como diretora a Sra. Dilma Ramos Fonseca, será realizado terça-feira, às 14 horas, no 6.º andar, no Edifício do Inamps, reunião dos clubes de serviços para tratar de assuntos da Semana dos Idosos de Santa Catarina.

x-x-x

Elizabeth Mussi Stefan e Vicente Oliveira, marcaram casamento para o próximo dia 2, às 20 horas na Capela do Provincialado. Após a bênção os noivos receberam cumprimentos no Clube do Penhasco.

Chegando de uma viagem ao Rio de Janeiro, o cirurgião plástico e Sra. Dr. João Francisco do Vale Pereira. No Rio, o Dr. Vale Pereira, proferiu palestra durante reunião de cirurgiões plásticos de todo Brasil, num encontro da classe.

x-x-x

O Secretário da Saúde e Promoção Social, Dr. Eduardo Cordeiro dos Santos Neto, em convênio com o Instituto Nacional de Alimentação e Nutrição, beneficiou a um total de 47.967 pessoas.

x-x-x

Acompanhados do deputado federal Abel Ávila dos Santos, do deputado estadual Antônio Henrique Bulcão Vianna e do Diretor da Imprensa Oficial do Estado, João Bayer Neto, integrantes do Centro de Tradições Tijuquenses foram recebidos pelo Governador Antônio Carlos Konder Reis, em audiência no Palácio dos Despachos.

x-x-x

Como tudo se sabe em sociedade, fomos informados que estão de malas prontas para uma viagem ao Japão, onde irão participar de um congresso mundial de cardiologistas, os médicos Carlos Garcia e Antônio Sbissa.

x-x-x

Sandra Regina Feminella e Luiz Otávio Veiga, vão receber a bênção do casamento dia 2 às 19 horas na Capela do Divino Espírito Santo, onde receberão cumprimentos.

x-x-x

O engenheiro João Eduardo Amaral Moritz, Delegado da Federação Nacional dos Engenheiros, encontra-se no

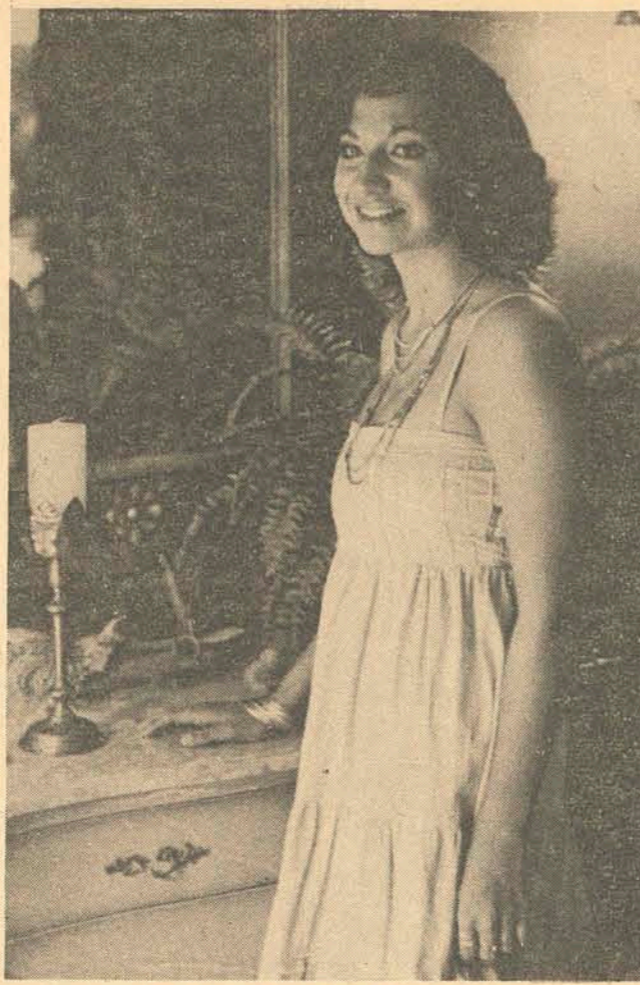

A advogada Elizabeth Mussi Stefan



Almir Venturelli recebendo em sua loja de decorações, na cidade de Brusque, a elegante Alicinha Souza Damiani

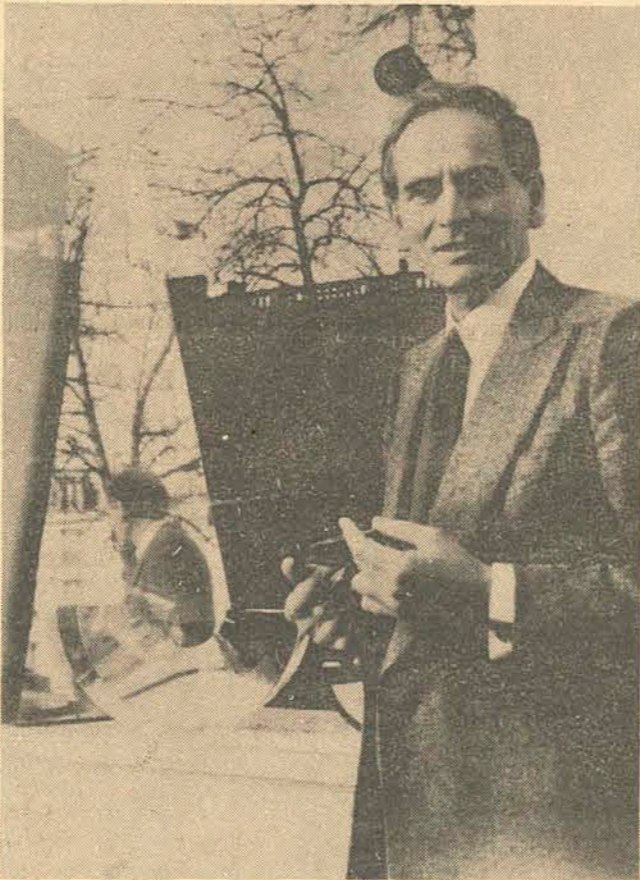

Figurista Pierre Cardin

Rio de Janeiro, participando de um curso sobre mercado financeiro, que está sendo ministrado na Fundação Getúlio Vargas.

x-x-x

A diretoria do Clube 6 de Janeiro acaba de contratar Antônio Ponssar, para a apresentação de suas Debütantes na noite de gala, marcada para o mês de outubro próximo vindouro.

x-x-x

Acaba de assumir a gerência do Banco Itaú em nossa cidade, o Sr. Robério Alves Cunha.

x-x-x

Será ainda este mês a transferência do Banco do Desenvolvimento do Estado, que está instalada no Estreito, para a capital. Segundo estamos informados este banco aqui na ilha fica muito bem instalado.

x-x-x

O capitão de Fragata Daury Monteiro, atualmente capitão dos Portos em Santa Catarina, visitou as obras do Centro de Treinamento de Pesca da Fucate, que está sendo implantado na praia de Armação, município de Penha.

x-x-x

O Secretário da Indústria e Comércio, Nilson José Boeving, em Brasília foi recebido pelo general João Baptista Figueiredo, ocasião em que foi tratado assuntos referentes a política de distritos industriais, no País.

x-x-x

No Centro de Convenções do Balneário Camboriú, realizou-se o XV Encontro Nacional de Vereadores do Brasil. Presidiu a solenidade de abertura, o governador Antônio Carlos Konder Reis.

x-x-x

O casal Nizete e Salezio Galvani, em sua residência receberam convidados para comemorar aniversário de seu filho Leonardo.

x-x-x

No auditório da Reitoria da Universidade Federal de Santa Catarina, deu-se o 1.º Ciclo de Palestras Sobre Siderurgia, promovido pela UFSC, e Siderúrgica Sul Catarinense.

x-x-x

O Banco Nacional da Habitação, aprovou o contrato de financiamento com o Banco do Desenvolvimento do Estado, no valor de Cr\$ 35.626.711, para a Prefeitura de Florianópolis atender serviços de obras na Capital.

# heto stodeck

## Dançantes dias em cascata dominical

Já era pra desconfiar de tanta tensidade neste início da global novela Dancin' Days. Todos que a estão assistindo são unânimes em afirmar que nunca jamais se viu tanta ação prendendo os telespectadores no princípio de uma novela assim.

tulos e confirmem.

No entanto o Dancin' Days florianopolitano, o dançante dia desta Ilha, está bem melhor...

Até parece coisa de final, quando as novelas costumam pegar fogo. Agora, passados dois meses, a sensação que se tem é que já está no término, com todos os seus personagens fechando um círculo previsto pra seis meses, não sabendo aonde é que o autor, o Gilberto Braga, quer chegar. O que a gente saca é que só está faltando mesmo a ex-presidária Júlia se encontrar com a sua filha granfina, a Mariza, educada pela megera Iolanda...

As coisas aqui continuam acontecendo — ou melhor, nunca aconteceram tanto como hoje: e daqui pra frente, então mais, ainda... Te contei? E quem disser em contrário, mente — ou é porque é otiário ou babão ou... tímido... Essas pessoas que choram que a cidade não oferece fervura alguma, é porque ou está por fora ou é desprovido do devido charme indispensável pra acontecer. A fórmula é o it de cada um — e todos tem it — o problema é descobri-lo e sua consequente ativação...

É tudo muito óbvio — nem se tivesse a igualmente óbvia Florianópolis como cenário seria assim, com todos, de repente, se cruzando. Saquem uns capi-

Tem charmosa por aí que não tem mãos a medir diante de tanta transação — mal tendo horas pra dormir e curar resacas das bem passadas noites nas

internísimas. Aliás, o que a interna ilhã ouíra, vocês, da externa, nem imaginam — e a coluna, discreta que é, não pode contar... Loucuras noite adentro, madrugada afóra...

Se bem que não é nada disso que vocês estão imaginando e comentando. Numas Florianópolis, é, até, caretona. Sabiam? Esse alarde todo que insistem em mal (ou bem?) afamar pra cima de umas e outros não é nada disso não. Agora, aqueles que apresentam uma certa e branca aparência de cordeirinho, bem, é só a pele... São os piores — ou os melhores, dependendo da concepção de cada um...

E querem saber o que mais? Ponham as suas imaginativas cuquinhas a funcionar que a coluna, hoje, sábado pela manhã, está ressaqueada: o Dancin' Days ilhêu, sexta à noite, antes d'ontem, estava que estava, pra lá de ótimo...

Tudo leva a crer que a propalada e arenística fusão do Avaí com o Figueirense será, na realidade, a fusão de duas grandes dívidas...

O coiffeur Giovanni não vai mais pra Chapecó.

Sua indecisão foi apenas num desvaivado momento de temperamento...



Enrôscando e embelezando, a Regina Bortolon floresce.

Foto: Paulo Dutra

A recém inaugurada estação rodoviária do Aterro da Baía Sul, integrada ao magnífico jardim de autoria do Burle Marx, só não pode mesmo receber o merecido nome do Comandante Nicolau Fernando Malburg, segundo vontade popular, porque há uma determinação da Presidência da República em só homenagear obras e logradouros públicos com nomes de pessoas devidamente falecidas. O que, felizmente, não é o caso do simpático concluído da nossa magistral rodoviária que, até que enfim, está atendendo a feliz população da Grande Florianópolis.

Naturalmente que a coluna, que não é dedo duro, não vai soltar quais os específicos que é pra não estragar os embalos de uns que tem passado horas de papo com outros, em Los Angeles, por exemplo...

A estréia de Florianópolis no quadro "cidade contra cidade" do programa Silvio Santos será no dia 30 de dezembro, plena temporada de verão.

Mas, desde já, o Dakir Polidoro, no seu matinal programa radiofônico de todos os dias, já está convocando todas as domésticas do pedaço a fim de encher o auditório da Tupi, torcendo pela nossa cidade que levará o Professor Seixas Neto e o bom Franklin Cascaes, entre muitos outros, pra defendê-la.

Todos sabemos que a cidade fará bonito — agora, que trará, como consequência dessa televisada e caríssima (no mínimo 300 mil por vez) publicidade, o que de mais interior existe neste Brasil, não resta a menor dúvida... E, convenhamos, não é esse o tipo de turismo que interessa a Florianópolis, coitada: nasceu tão linda, mas que boa parte do seu povo faz o impossível pra cafonizá-la.

Todos aqueles que tem amigos ou parentes no exterior estão em ânsias pra saber quais os orelhões da Teles que estão falando, inclusive sem a utilização de ficha alguma, pra qualquer parte do

Quando daquela movimentada churrascada no pavilhão da Cassol em homenagem ao candidato Figueiredo, determinado Secretário de Estado não fez por menos: lá pelas tantas do final, vendo intocado o belo arranjo do centro de mesa a base de frescas frutas de estação, não teve dúvidas: e, muito na moita (olhando prum lado e pro outro que era pra não ser flagrado), passou a mão em laranjas, abacaxi e mamão, encheu os bolsos, as mãos e os sobre braços e foi saindo, se-relepe e fagueiro...

Ao passar por um gozador local que a tudo assistiu, não esperava e recebeu: "fazendo um ranchinho, em Secretário!..."

Vocês precisam ver como a Ilha de Santa Catarina está lindíssima, em coloridas fotos do Domingos Cavalcanti, na revista Quatro Rodas que está nas bancas.

O texto, dada a uma certa desinformação (gênero "Frederico" Schmidt, ao invés de Felipe), é que deixa a desejar. Mas, no todo, tudo bem.

## Ou todos ou nenhum

A fim de infrutiferamente tentar pegar a agência central do BESC, ali na Jerônimo Coelho, aberta no final da tarde de sexta-feira, depois de penar por uma Tenente Silveira que lesmeava em fila indiana (já que o lado direito da rua, proibido a estacionamento, apinhava-se em carros parados), um certo cara, não importa quem, viu-se obrigado a parar na porta do Banco, inexplicavelmente proibida a automóbiles, por 15 minutos que fosse.

Foi, não conseguiu encontrar o banco aberto, voltou. E encontrou o seu carro com uma multa presa no limpador de parabrisa. Na frente e atrás, outros muitos, todos estacionados em locais proibidos — o cara olhou e sacou que nenhum dos tais tinha sido multado. Só o seu.

Como o guarda encontrava-se pelas proximidades, a vítima chamou-o e disse que, não havia

dúvidas, pagaria por infringir, mas que multasse, também, os demais carros que ali estavam há mais tempo do que o seu — não arredou enquanto o policial não aplicasse a sanção da lei de transtorno em todos, inclusive, num Volks, dirigido por uma senhora, que tratava de se mandar rapidamente — o que foi feito pelo guarda de caneta e bloco em punho...

Afinal, que discriminação era aquela?

## HORÓSCOPO

OMAR CARDOSO

**ÁRIES** — 21/3 a 20/4 — Semana positiva para aplicar suas novas idéias com relação ao seu progresso, financeiro e material. O trabalho renderá o bastante para deixá-lo feliz e as chances de ganhar em jogos, sorteios e na loteria serão muitas. Harmônico ao amor.  
**TOURO** — 21/4 a 20/5 — Alguma dificuldade em seu lar poderá surgir ainda esta semana. Pense nas consequências antes de tomar qualquer decisão. Todavia terá êxito nos negócios, no trabalho e em viagens. Pode amar. Boas notícias.  
**GÊMEOS** — 21/5 a 20/6 — Boa semana para equilibrar suas finanças e para obter sucesso em seu campo profissional e negócios. Êxito na imprensa falada escrita e televisada. Faça novas amizades e não deixe de dar atenção à pessoa amada.  
**CÂNCER** — 21/6 a 21/7 — Deixe de lado as preocupações e procure trabalhar no sentido de obter sua elevação e melhores vencimentos, para que seus problemas sejam resolvidos. Sucesso em viagens, na vida sentimental e amorosa.  
**LEÃO** — 22/7 a 22/8 — É uma ótima semana para você, principalmente se já aniversariou ou fará nestes próximos dias. Terá melhores chances no trabalho, ótimos resultados em seus contatos pessoais e sua saúde irá melhorar bastante. Bom ao amor, mas evite atritos.  
**VIRGEM** — 23/8 a 22/9 — Não é uma semana aconselhável aos negócios novos ou para pôr em prática suas novas idéias. Deixe para uma data mais propícia e procure também, evitar acidentes, atritos e tudo que possa prejudicar a queda de seu crédito e reputação.  
**LIBRA** — 23/9 a 22/10 — Dedique mais sua atenção e seus cuidados às coisas novas que está empreendendo, pois qualquer negligência poderia lhe trazer aborrecimentos e até mesmo prejuízos de monta. Boas notícias e novas e úteis amizades.  
**ESCORPIÃO** — 23/10 a 21/11 — Semana das mais perfeitas para solicitar favores, empréstimos bancários e para elevar seu crédito e reputação perante nossa sociedade. Muito boa saúde e excelente disposição ao trabalho, passeios e ao amor.  
**SAGITÁRIO** — 22/11 a 21/12 — Durante o transcorrer deste período, felizes acontecimentos, que lhe trarão muito estímulo deverão se apresentar. Aproveite tal entusiasmo para que possa progredir e prosperar em todos os sentidos. Pode amar e viajar.  
**CAPRICÓRNIO** — 22/12 a 20/1 — Semana das mais instáveis para você. Poderá receber notícias pouco favoráveis, os negócios oscilarão muito e o trabalho será bastante, mas de pouco resultado prático. Mas não se perturbe, pois dentro em breve tudo melhorará.  
**AQUÁRIO** — 21/1 a 19/2 — Semana que terá ótimas condições de trabalho e muita capacidade mental aos negócios e coisas novas. Favorável também ao casamento, noivado ou namoro. Contudo, evite rivais e inimigos declarados. Entabule novos negócios.  
**PEIXES** — 20/2 a 20/3 — Enormes possibilidades de sucesso financeiro, profissional e social deverão se apresentar nos próximos dias. Mas para que isso aconteça deverá evitar a inconstância e a falta de responsabilidade ao usar o seu dinheiro. Pode amar e viajar.



venha a JOINVILLE 25, 26 e 27 de agosto

Os três melhores dias de festa da sua vida podem ser estes. A verdadeira festa do Folclore que os colonizadores nos deixaram.

Vai ter comida, música, dança e trajes típicos. Festa de conagração de etnias e tradições: alemã, italiana, açoriana, polonesa, japonesa e a indígena.

Para as crianças, brincadeiras infantis de pandorga, bola de gude, pião, bilboquê, peteca, ioiô, corda e jogo de amarelinha.

Você vai ver, também, desfile de abertura, feira de arte e artesanato, palestras e exposições.

Colaboração:  
 FUNDAÇÃO TUPY  
 HABITÊ CORRETORA DE IMÓVEIS  
 KAVO DO BRASIL  
 LABORATÓRIO CATARINENSE  
 LOJAS MAY  
 PLÁSTICOS TUPINIQUIM

Prefeitura Municipal de Joinville



Secretaria de Cultura, Esporte e Turismo

# Joinville Num clima de Europa de Faldore

**FILATELISMO**

**ASSISTINDO TELEVISÃO** - Meu bom amigo Rev. Osvaldo Henrique Hack, ilustre pastor da 1.ª Igreja Presbiteriana de Florianópolis, mantém na TV Cultura Canal, 6, aos sábados, próximo do meio dia, um sólido programa intitulado "A BIBLIA EM DESTAQUE". Neste último programa teve ele ocasião de referir-se aos 119 anos de trabalhos que a denominação Presbiteriana vem realizando no Brasil, com o propósito de difundir os ensinamentos bíblicos. Lembremo-nos, então de que os Correios Brasileiros, em 1959, por ocasião do centenário presbiteriano, lançaram um selo especial comemorativo da ocorrência. Foi um selo de cor verde, do valor fácil de Cr\$ 3,30 (nº 444 do Catálogo de Selos do Brasil 78 - RHM-) desenhado por Alberto Lima, apresentando a figura de umas plantas que ardiem entre labaredas de fogo, mas não se consumiam. Ao ouvir uma voz chamando pelo seu nome, Noysés respondeu: "Eis-me aqui". "Tira a sandália dos teus pés, porque o lugar em que te encontrares é uma terra santa". (Vide Bíblia Sagrada-Livro do Êxodo, capítulo 3º até versículo 6).

A obra Presbiteriana foi estabelecida em Florianópolis no ano de 1898. O tempo da 1ª Igreja Presbiteriana, à rua Visconde de Ouro Preto foi inaugurado em 6 de julho de 1903.

Os primeiros leigos a governarem a Igreja de Fpolis, juntamente com os respectivos pastores, foram homens de alto conceito público na Capital. Seus nomes foram: Romão Martins Barbosa, Gervásio Pereira da Luz e Laércio Caldeira de Andrade. O trabalho firmou-se em Florianópolis e novas Igrejas surgiram com o correr dos anos em outras cidades - Tijucas, São Francisco do Sul, Joinville, Itajaí, Lages, Chapecó, Rio do Sul, Bom Retiro, Joaçaba, etc.etc.

Esta relação não obedeceu a ordem das criações dos trabalhos.

Em todas estas cidades a pregação do evangelho é feita com regularidade durante algum dia da semana à noite e aos domingos, em classes, é feito o ensino bíblico, além do culto noturno. Está, sem dúvida, no lançamento constante do ensino bíblico, o segredo do sucesso do movimento presbiteriano brasileiro, iniciado pelo jovem missionário Ashbel Simonton, norte americano.

Aproveitando o ensejo, felicitamos o pastor Osvaldo H. Hack pelo seu excelente trabalho em nossa cidade, particularmente pelo programa que apresenta aos sábados pela TV Cultura.

**P N C** - "Esta abreviatura formada, pelas iniciais das palavras Philatelic Numismatic Cover, se traduz por Envelope Filatélico Numismático. Essa abreviatura é conhecida universalmente, designando um lançamento conjunto de selo e medalha, em envelopes padrão comemorativo de um mesmo acontecimento".

No Brasil já se realizou um PNC: o primeiro. Ocorreu em 1976, por iniciativa da Casa da Moeda do Brasil e colaboração da ETC, da Universidade Federal de Ouro Preto, da Escola de Minas de Ouro Preto e da Fundação Gorceix. Foram cunhadas moedas com diâmetro de 40mm de espessura, apresentando no anverso em fita assimétrica rebaixada no campo.

Ainda este ano será lançado o 2º PNC.

Informações maiores, sem compromissos, podem ser obtidas no Clube da Medalha, junto à Casa da Moeda do Brasil, Praça da República, 1732, Centro - CEP 20211 - Rio de Janeiro - RJ

**FEDERAÇÃO PARANAENSE** - As atividades (ou falta das mesmas), por parte da Federação Paranaense de Filatelia, não estão agradando alguns Clubes Filiados. Ou, talvez, porque estes nada queiram com atividades, estão muito contentes com a inércia a que se refere Argeu Dias (Presidente do Clube Filatélico de Maringá) em "Atividades Filatélicas n.ºs 7, 8 e 9".

Ficamos desapontados com o desejo expresso neste artigo, no sentido de que a FEBRAF possa intervir na Federação Paranaense, destituir seus dirigentes preguiçosos ou apáticos. Isso se possível, legalmente (penso que não), irá gerar situações difíceis de serem acomodadas no futuro. O processo, a nosso ver, deverá ser suave - o de apelar-se individualmente, usando cada qual do prestígio de sua amizade, junto ao membro que se quiser conquistar para o trabalho

**CONVITE** - Registramos prazerosos e recebimento de cordial convite de um grupo de senhoras das diferentes denominações evangélicas que atuam nesta Capital, para assistirmos a inauguração da XXI Exposição de Trabalhos Manuais, à rua Te. Silveira tem por finalidade angariar donativos em favor da construção de um Hospital em benefício da gente pobre, carente de recursos, pertencentes a qualquer credo, religioso ou ramo político. Agradecemos o convite e formulamos votos de pleno sucesso.

**ENCONTROS CATARINENSES** - Em palestra recente com o bom amigo e jornalista filatélico Carlos Bruno Ehrhardt, de Joinville, nos disse ele da estranheza que lhe causava o fato de que ao dar notícias sobre os Encontros Catarinenses não houvesse uniformidade quanto ao título. Apontou-nos ele uma variedade de títulos. O Presidente da FEFINUSC, Oscar G. Krieger, que também conversou com C.B. Ehrhardt, entendeu que o assunto merecia ser disciplinado, solicitando que se use para os Encontros de Filatelistas e Numismatas de SC a abreviatura ENCONTROS CATARINENSES. Nesse sentido está enviando ofícios àqueles que tem responsabilidade de crônicas filatélicas. Nós, individualmente, nada temos a objetar, mesmo porque usamos. Sem variações o título "ENCONTROS CATARINENSES DE FILATELIA E NUMISMÁTICA".

**CORRESPONDÊNCIA** - Qualquer nota, comentário ou sugestão deverá ser encaminhado para Teixeira da Rosa.

**Teixeira da Rosa**



Luiz Fernando M. Brito

**CINOFILIA**

**Vergonha Catarinense**

Tivemos o dissabor de saber do péssimo espírito político cinófilo, apresentado durante a Assembléia Nacional do BKC, pelos representantes do Kennel Clube de Itajaí, Pedro Salles; e do Kennel Clube de Florianópolis, Eduardo Boering.

O fato que marcou a falta de companheirismo, espírito, e de amadurecimento cinófilos, foi de quando da votação para a homologação do Lages Kennel Clube na pauta da Assembléia, que os dois representantes acima mencionados acirradamente tentaram embargar.

As "loucuras cinófilas" de Pedro Salles já eram conhecidas em dimensões nacionais, porém o que não posso compreender é como que Dr. Saulo Fernando Linhares (Pres. do KC de Fpolis) nomeasse uma pessoa tão imatura em Cinofilia, como é o caso do Sr. Eduardo, que conta com apenas 3 anos de

vida cinófila, para representar o KCF, que vinha demonstrando sempre em reuniões Estaduais um alto nível de compreensão, tentando sempre um conagraamento e nunca a desunião estadual.

Relembrando as palavras do próprio Saulo à alguns meses, quando dizia: "O KCF pretende SOMAR E NUNCA DIVIDIR"; também é certo que ele não mencionou em DESTRUIR, mas... (???)...

Graças ao bom senso dos representantes mais maduros, que não dando ouvidos a Pedro e Eduardo (que continuavam insistindo), homologaram o Lages Kennel Clube, que sem dúvida dará o impulso necessário para a criação de cães de raça pura no planalto catarinense, que contará o Lages Kennel Clube na Presidência com o Sr. Sérgio Sartare, que já nos promete uma Exposição para (quem sabe) os dias 29 e 30 de Setembro próximos.

**"O Belo Dentre os Belos"**

Esta semana trago aos senhores a história evolutiva, de uma raça que realmente impressiona a todos que a ela lançam olhares...

Descrever a entrada, o andar, a estrutura, de um Shih Tzu em pista, sem dúvida daria margem a artifícios a um poeta para elaborar um soneto de rara sensibilidade.

Para enfatizar a idéia do parágrafo anterior, também caberia descrever o Shih Tzu como um "Apolo" das raças caninas, ou seja, como um "Belo dentre os Belos".

A raça até o presente momento, talvez por ser muito "trabalhosa", ou seja, de exigir muito de preparativo de seus proprietários, é ainda pouco difundida no Brasil. Conheçamos apenas dois canis expoentes na criação da raça no Brasil, que são o Canil Kresu's, de propriedade do Sr. Cresso Larré de Porto Alegre o Canil Bangor sediado em São Paulo.

Praticamente no Brasil a raça "surgiu" com o surgimento do indisciplinado GR CH CH Uruguaio CH Nacional e CH Internacional CHUMULARI WU LAI, de propriedade de Cresso Larré, o referido cão é detentor de tantos títulos e premiações que seria impossível enumerá-las corretamente.

Falando em Shih Tzu no Brasil não poderíamos deixar de mencionar o nome de Beatriz Malmann, também insigne criadora da raça.

O Estado de Santa Catarina conta com apenas um espécime, de propriedade do Sr. Francisco Aranha de Itajaí.

A linda Shih Tzu chegou até os dias atuais por intermédio de documentos, pinturas e objetos de arte, datando de 624 AC.

Em chinês "shih tzu", significa leão. Na religião budista o leão é considerado um animal tributo da divindade; nas pinturas antigas, o próprio Buda era representado, as vezes, junto a um leão. Hoje em dia já não há leões na China, nem sequer no Tibet (onde

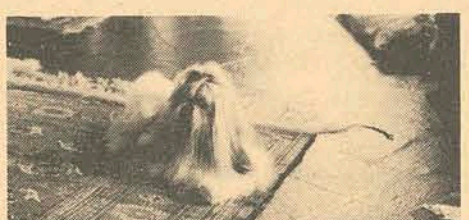

GRCH CH Urug. CH Nac. Chumulari Wu Lai (o CHU)

também provavelmente a raça era criada, no interior das fortificações onde viviam os monges budistas); Talvez por esta razão os pequenos cães de aspecto leonino, sejam tão apreciados naquelas regiões do Globo.

Estes cães provavelmente se formaram na Corte do Celeste Império, através do cruzamento dos pequenos cães sagrados do Tibet com os antepassados do pequenino contemporâneo. Foram criados na Cidade Proibida de Peking, sendo muitos dos seus desenhos guardados e catalogados no Livro Imperial de Cães.

Eles eram muitas vezes chamados "os cães de cara de crisântemo", em consequência de seu pelo crescer em todas as direções em redor de sua cara.

Durante a Revolução nos idos de 1930, por intermédio de Mrs. Brownrigg e de alguns oficiais britânicos, alguns espécimes foram trazidos para a Inglaterra, formando a base da futura criação européia da raça. Durante a Segunda Guerra, alguns foram levados aos EEUU. O padrão da raça foi homologado pelo Americano Kennel Clube em 1969.

O Shih Tzu é um cão pequeno, inteligente, ativo, vivo e alerta, com um aspecto arrogante, porém extremamente dócil. Tem um porte orgulhoso, como convém aos seus nobres ancestrais e caminha com a cabeça bem levantada e a cauda levada alegremente por sobre as costas.

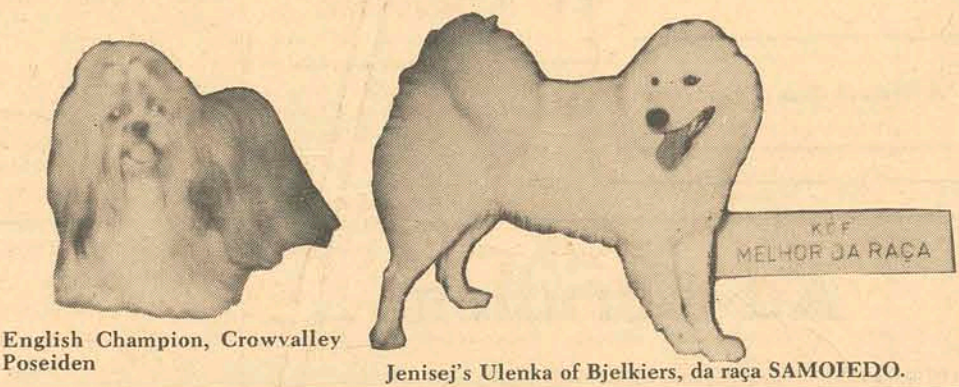

English Champion, Crowvalley Poseiden

Jenisej's Ulenka of Bjelkiers, da raça SAMOIEDO.

**Notícias & Notícias**

Foram homologados na Assembléia Geral do BKC os seguintes clubes: CLUBE DO YORKSHIRE TERRIER, KENNEL CLUBE DE RIBEIRÃO PRETO E O LAGES KENNEL CLUBE.

Fica portanto a cinofilia carioca, paulista e barriga verde, acrescidas de novas e poderosas armas para lutar em prol do engrandecimento da cinofilia brasileira.

Chegou aos nossos ouvidos que o Dr. Paulo Guinter, ali rounder do quadro de árbitros da BKC, teria pedido ao Conselho de Arbitros do BKC sua exoneração do dito, quadro, pedido este de caráter irrevogável...

Pelo que ficou decidido na Reunião do Conselho Deliberativo do BKC, os Estados da Federação terão de ser regidos politicamente por uma Federação Cinófila, que terá sua sede obrigatoriamente na sua Capital.

Ficou decidido na Assembléia Nacional do BKC que para poderem procriar os cães tem de se apresentar em pista após completarem 12 meses de idade.

A medida vem a trazer um novo impulso para a aeração dos cães de raça pura, pois se após 1 ano o espécime apresentar-se em pista sem condições para a reprodução, com esta medida não mais poderá "cruzar", eliminando deste modo a antiga possibilidade de mais criadores cruzarem cães portadores de faltas desclassificantes...

Esta aberta a campanha política visando as Presidências das Federações em todos os Estados da União que possuam cinofilia estruturadas, até Dezembro sabermos Quem é quem em Santa Catarina e no Brasil...

A sociedade Brasileira de Dobermann, por não ter convênio com o Ministério da Agricultura não poderá mais emitir pedigree. Isso nos leva a crer que as Sociedades Especializadas Estaduais ligadas à SBD ficarão boicotadas da emissão de pedigrees, ficando a função delegada aos Kennels a Federação.

No entanto o Dobermann Clube do Brasil, sociedade disidente do Brasil Kennel Clube possui o convênio com o Ministério podendo desta forma emitir pedigrees...

E agora??? A novela Filiar-se a SBD ou ao DCB??...

A Sociedade Joinvilense de Cães Pastores Alemães, tornou-se desde o dia 09/08/78 a Sociedade CATARINENSE DE Cães Pastores Alemães. A dita Sociedade tem na sua direção como Presidente o Sr. Milton Suplicy Vieira Filho. Aproveitamos o ensejo para informar aos afilhados que hoje no Campo de Adestramento Enigma do Pontal corre a Exposição Especializada de Pastores, o evento desde já espero que seja marcante, porquanto será a 1ª após a homologação de Joinville para CATARINENSE. Semana que vem mostrarei aos leitores os melhores em Joinville...

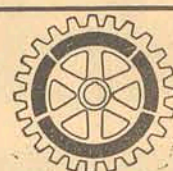

**NOTÍCIAS DE ROTARY**

**A PROVA QUÁDRUPLA**

Do que nós pensamos, dizemos ou fazemos.

- 1 - É A VERDADE ?
- 2 - É JUSTO PARA TODOS OS INTERESSADOS ?
- 3 - CRIARÁ BOA VONTADE E MELHORES AMIZADES ?
- 4 - SERÁ BENEFÍCIO PARA TODOS OS INTERESSADOS ?

Durante muitas décadas, Rotary Clubs e rotarianos em todo o mundo tem usado a Prova Quádrupla como instrumento para desenvolver a respeito e compreensão entre os povos.

A prova Quádrupla pode ser aplicada como a ideia do rotariano de Chicago. Sugere ele que, primeiro, se decore o texto e, depois, se adquira o hábito de confrontar pensamentos, palavras e atos com as perguntas formuladas.

A Prova Quádrupla está sendo agora adotada, com sucesso, nos negócios, governos e escolas, à volta do mundo, como um instrumento para aferir-se da inteireza de cada conduta. É um guia para se agir DIREITO. Se guardada de memória e aplicada no tratamento com terceiros, contribuirá definitivamente para mais efetivas e amistosas relações.

A experiência de muitos tem mostrado que, se consultar sistematicamente a Prova Quádrupla, para avaliar a retidão de pensamentos, palavras e atos, lograr-se-á maior felicidade e êxito.

**O VIZINHO PRESTATIVO**

Em sua maioria, os rotarianos ajudam suas comunidades, partilhando sua perícia e dando seu apoio às agências locais, como as que se dedicam à juventude, aos excepcionais e à arte. Mas muitos clubes estão empenhados em trabalhos coletivos.

Como seus sócios são um corte transversal da vida profissional e comercial da comunidade, o clube é um bom foro para se discutir certos assuntos comunitários que podem ser beneficiados com a troca de idéias. Serve, também, muitas vezes, de catalizador, no sentido de dar andamento aos melhoramentos necessários. O clube rotário não é uma organização caritativa que distribui fundos, embora alguns deles organizem, de vez em quando, campanhas para angariar fundos para a concretização de certos trabalhos. A função típica do Rotary Clube na comunidade é descobrir uma necessidade e ajudar a minorá-la, através do apoio a agências organizadas.

Caso não existam tais agências, o clube poderá iniciar uma, passando, depois, a responsabilidade a outros, para tornar-se livre no sentido de dar continuidade ao seu papel criador.

Extraído de "Rotary no Mundo".

**VIZINHOS NO UNIVERSO**

O projeto, talvez, seja um poço para uma vila rural pobre, livros para uma escola que não os tem ou suprimento médico para uma clínica médica em uma selva. Os Serviços à Comunidade Mundial constituem um importante programa rotário, através do qual um Rotary Club ou distrito de um país presta assistência a um projeto realizado por um Rotary Club de outro país.

A finalidade é realizar um projeto útil que irá cooperar para elevar o padrão de vida e aumentar a compreensão em as duas comunidades. O Clube local investiga e relata o problema; o clube do exterior toma conhecimento do assunto e proporciona assistência, que será administrada pelo clube local, que muitas vezes adiciona fundos próprios à contribuição oferecida. Embora em muitos casos o projeto seja pequeno, comparado com a grande necessidade de um país sub-desenvolvido, ele contribui para um começo de uma aventura promissora.

O processo de oferecer assistência chama a atenção para a necessidade e ajuda a criar uma atitude mais bem informada entre rotarianos e o público de ambos os países.

Essa atitude talvez possa influenciar o governo e as empresas particulares no sentido de apoiar os empreendimentos maiores, necessários para melhorar a qualidade de vida da área em problema.

Extraído de "Rotary no Mundo".

Os Rotary Clubs se reúnem semanalmente, quase sempre para almoço ou jantar e um programa. A afiliação a um Rotary Club depende exclusivamente de convite, e é feita na base de um representante de cada negócio, profissão ou instituição.

Este sistema de classificação assegura a formação de um grupo representativo grande da comunidade.

"Dar de Si antes de Pensar em Si". É um lema rotário.

**SEMANA DO EXÉRCITO**

Na sua reunião de 16 do corrente, o Rotary Club Florianópolis Noroeste recebeu a honrosa visita do Coronel AMAURI SOARES VIEIRA, Chefe do Estado Maior do Grupamento do Leste Catarinense, acompanhado do 2.º Sargento SADI BECK.

O Coronel Amauri veio ao clube à nosso convite, proferindo palestra, sobre o exército e suas atividades. A palestra, ilustrada com apresentação de slides, foi do interesse de todos, tendo sido bastante aplaudida.

Trazendo o Coronel Amauri Soares Vieira e o 2.º Sargento Sadi Beck ao nosso clube, o Rotary Club Florianópolis Noroeste procurou homenagear o Exército Brasileiro, por ocasião das comemorações da Semana do Exército.

**Abelardo Sousa**

**Que é dos instintos e dos sentidos?**

Estirado na rede, fico a olhar, do varandão da minha casinha, por tempo perdido, a paisagem litorânea da Caiçanga-Açu. De onde, estou, descortino ao longe, ao lado do continente, o majestoso Cambirela e as terras baixas que descansam aos seus pés, desde a Barra do Aririú até à Enseada de Brito e à Praia do Sonho. Na região do Cedro, a costa continental é uma agradável sucessão de pequeninas e aconchegantes praias, alternada por muros naturais de pedra, numa cadeia de belezas que se prolonga do Pontal até à Praia de Fora de Baixo, perto da Enseada de Brito.

Agora, aqui bem perto, novo recreio para os olhos: os biguás, as gaióvatas e os pequenos trinta-três sondam do alto as águas mansas do mar ou sobre elas passam em precisos e graciosos vãos rasteantes, sempre à procura dos peixes mais incautos. E, quando os vêem, fecham inconscientemente as asas e transformam-se em autênticos dardos, caindo de três ou quatro metros de altura, em mergulhos espetaculares, dos quais vol-

tam sempre trazendo ao bico um peixinho que ainda estrebucha, antes que a ave, com trejeitos hábeis e incríveis do bico, o engula inteirinho. E lá se vai em busca de outro. Como são insaciáveis esses pássaros!

Os biguás ali fazem ponto para descanso, amor e outras necessidades extremas na vizinha Ilha das Pombas, um lugar cercado de pedras muito parelhas entre si e coberto por vegetação rasteira, a uns sessenta metros da praia. As vezes, saem os biguás, em bandos sucessivos, durante a manhã ou à tarde, em demanda da Ponta da Caiçanga, onde a mata é alta, densa e protetora. A gente fica intrigado com aquela debandada da ilha. Nada há que a justifique. A atmosfera nada revela de anormal. Mas, pode contar o observador que, dali a uma hora ou pouco mais ou menos, vem trovoadas, chuva ou vento sul. Os pássaros já perceberam isso, com uma antecedência que pasma.

É o instinto de conservação com que a natureza provê os seres que vivem em contato com ela, seguindo-lhe os desígnios. Também, o homem que, nas praias, nos

campos e nas montanhas, vive em comunhão com a natureza, ainda conserva sobremaneira tais instintos. Lembremo-nos de que, certa vez, atravessando o rio Marombas, entre Curitiba e Campos Novos, em tarde de céu azul limpinho, disse-me o balsero que o dia seguinte seria de muita chuva. Face à minha incredulidade, mostrou-me inúmeros flocos de espuma que flutuavam ao sabor da corrente, dizendo que aquilo era sinal certo de chuva. Dito e feito: chuva torrencial no dia seguinte.

Então, entre um e outro embalo da rede, dou largas à meditação e fico a cogitar sobre quantos desses instintos, ou artes ingénitas de que foi dotado, o homem pratica gente perdeu ou os teve atenuados, pelo seu divorcio da natureza e casamento com o astúlio, onde desenvolveu outros instintos coadunantes com esse meio pétreo e hostil. Dos instintos inerentes aos animais irracionais, guardou o homem coisas que lhe não fazem mérito à condição de ser superior da criação, como o medo, a ferocidade na disputa pela

posse da coisa desejada, a agressão, a suspeição, as quais o seu cérebro privilegiado dá requintes e nuances de perversidade tal, que faria às vezes, inveja aos Marquês de Sade. E acrescenta-se um outro instinto, que não é comum aos animais: a destruição da natureza, que tudo lhe dá e nada pede em troca.

Pensa daqui, reflete dali, constato que o homem cidadão de hoje é uma criatura de certo modo carente e indefesa fora do seu habitat. Além do enfraquecimento dos instintos, os sentidos de que foi dotado já não andam lá das pernas. Os cheiros da cidade poluída, por exemplo, lhe atrofiaram o olfato, tão desenvolvido ainda naqueles que moram na amplitude dos campos, no sítio ou no litoral semivirgem. Naqueles que ainda sentem cheiro até de mulher, não por via de perfumes artificiais, mas pela fragância natural que emana da fêmea. Os seus olhos não abarcam amplitudes. Não têm mais aquela visão lobo-cervílica que permite ao homem do campo distinguir ao longe perdizes de marrecas e ao do litoral ver mantas de peixe

onde nós outros não vemos patavina. A audição se lhe embotou, de tanto barulho que ouve ao seu redor, e lhe passaram despercebidos ou indistinguíveis o leve rumor cantante das caxuarinas agitadas pelo vento ou o patear prudente dos animais que vaguem pelo mato, quando não o correr das águas em cachoeiras longuças e o bater-de- asas de aves escondidas. O sentido do gosto não lhe permite degustar o típico sabor dos alimentos, hoje transformados em paçocas artificiais, farinhas e sucos com sabor disto e daquilo. Curioso como isto acontece até com os pássaros nascidos e criados em gaiolas e alimentados com rações à base de frutas, farinhas, carne, etc. Pois, disse-me um amigo que passarinhos de banana e laranja, assim criados, não tocam, absolutamente, nas bananas e talhadas de laranja que ele põe nas gaiolas. Com eles, o negócio é ração.

Nessa história de instintos que perderam o fio, até os índios, no convívio com as pessoas e coisas da cidade, perderam a sensibilidade daqueles instintos que lhes caracterizavam a vida pura, saudável e feliz. Conta-se, à guisa

de anedota (e pode ser autêntica), que certo índio semicivilizado ia diariamente, à tarde, a um boteco de pequena cidade próxima ao seu acampamento. Bebia uma ou duas pingas em silêncio e, à saída, perscrutava o céu e dava uma meteorologista aos que ali faziam ponto: "Amanhã, chover" ou "Amanhã, fazer bom tempo". E não errava uma. "Vá conhecer tempo assim lá pra Conchinchina (dizia alguém). Certo tarde, o índio bebeu o seu trago e se foi, sem fazer a previsão. Um dos circunstantes, intrigados, chamou-o: "O índio! E o tempo? amanhã". Resposta: "índio hoje não ouve rádio..."

E o sentido do tato? haverão de perguntar os astutos leitores, já que fiz referência a apenas quatro deles. Bem, como não há regra sem exceção, parece que o tato foi o único sentido do homem de cidade que ficou intacto. Quem sabe até mais sensível e aguçado, porque o homem cidadão - convenciamos - é seuro e vezeiro em usar as mãos, tateando o que pode e o que não pode, o que deve e o que não deve...

# Opinião

## "Educação Permanente"

"Ao Educar des uma criança  
pensei na sua eternidade"

René Bethlen

Um dos aspectos mais interessantes, e que vem causando uma revolução analítica no contexto educacional notadamente nos países desenvolvidos, é a idéia de uma educação permanente.

Não se trata de criar novos cursos ou centros universitários sofisticados mas apenas cursos de extensão universitária, possibilitando ao aluno retornar aos estudos interrompidos ou prosseguir além do curso limitado.

Entende-se, pois, que a educação permanente deve ser concebida como o desenvolvimento contínuo do homem. O que é educativo não se esgota com os ciclos de escolaridade sistemática tradicional, mas se estende através da idade adulta em um processo que engloba a vida. A educação permanente é um aperfeiçoamento integral da pessoa humana, sem solução de continuidade, desde o nascimento até a morte. Se aceitamos a educação como integração consciente do homem, nos valores da sociedade, educação para o desenvolvimento será a integração eficiente do homem nos objetivos desta sociedade.

Este desenvolvimento é a mobilização integral dos recursos humanos, naturais e econômico-financeiros, para a obtenção de objetivos de progresso e bem estar geral sobre as bases dos valores essenciais da pessoa humana que fundamenta nossa sociedade.

A educação permanente deve cuidar predominantemente que cada um possa realizar seu destino pessoal e também capacitar o homem para compreender e superar os problemas psicológicos e econômicos, em um mundo que exige permanente renovação.

Essa idéia de educação permanente está recebendo ênfase especial nos países desenvolvidos e naqueles que, embora em vias de desenvolvimento, conduzem a educação com seriedade e honestidade de objetivos.

A estrutura universitária transforma-se em verdadeiros centros de informação cultural, possibilitando assim o retorno dos que já possuem seu diploma, permitindo-lhes desdobrar seus conhecimentos e utilizar tais conhecimentos com uma perspectiva científica ampla.

Entre o curso de extensão, geralmente de curto prazo e objetivo, e o curso de pós-graduação, destinado à formação em grau de mestre ou doutoramento, poderão existir cursos complementares de atualização e especialização para práticos.

Enquanto estamos a nos preocupar em montar cursos de pós-graduação em nível de Mestrado e Doutorado, que por sinal proliferam por todo o país, numa política educacional puramente demagógica, irracional e ilógica, esquecemos outras necessidades imperiosas no âmbito edu-

cacional onde as carências são realmente gritantes e que muitas vezes nos deixam atônitos devido à falta de bom senso daqueles que administram a educação no Brasil.

Poderiam ser criados cursos de especialização num campo de ação bem mais amplo a fim de poder atender a camadas profissionais carentes. Os cursos de Mestrado e Doutorado atendem apenas a uma pequena parcela profissional, constituída de profissionais já com certo nível intelectual e científico, e irão posteriormente dar seus préstimos a entidades puramente técnicas e também restritas.

Já o Curso de Especialização, que teria como caráter básico a educação permanente dos vários setores profissionais do país, atenderia assim a necessidades prementes de especialização nos campos de trabalho como o caso do professor pré-primário, do professor secundário e universitário, dos especialistas e técnicos em geral, dos biólogos, sanitaristas, engenheiros, médicos, agrônomos, farmacêuticos, odontólogos, etc. que teriam oportunidade de renovar seus conhecimentos, instrumentalizando um novo procedimento intelectual, técnico e científico.

Luís Armand chama de "récyclage" a esse processo de educação permanente ou contínua que permitirá a todos aprender, no decurso de sua carreira escolar, dez vezes mais do que aprenderam nos bancos da escola.

Creio que esta linha de pensamento deve merecer a atenção e o interesse das autoridades educacionais e também das empresas, que, além de facilitar aos técnicos e empregados o seu constante aperfeiçoamento, deveriam colaborar diretamente com as estruturas educacionais para o desenvolvimento rápido da educação permanente.

As autoridades educacionais, em vez de estarem preocupadas com a abertura de novos cursos, que na maioria das vezes não vêm satisfazer às necessidades reais da comunidade e muito menos do país, deveriam passar a estudar com maior objetividade os princípios da educação permanente, o seu caráter de funcionalidade, atendendo às exigências de uma grande massa de profissionais que necessitam de novos instrumentos de trabalho face ao grande progresso tecnológico em todos os campos.

Luiz Henrique Mendes de Campos

Professor da Universidade do Estado de Santa Catarina

## O Papa dos pobres

Só uma única vez, nos seus quinze anos de pontificado, o Papa Paulo VI deixou de aparecer na sacada do palácio apostólico, para dar sua bênção domingueira aos milhares de peregrinos que, como sempre, o aguardavam na Praça de São Pedro. Isto aconteceu no domingo de 06/08/78, dia de sua morte.

A imprensa mundial nos deu conta de que o destino do homem, possuidor de uma alma imortal, seria o tema que o Papa abordaria em sua última homilia preparada para ser lida justamente naquele tão triste dia. E, também, que ao final da mesma, Paulo VI pediria pelos que sofrem fome ou estão desempregados. Pelos pobres, enfim.

Juntamente com o tema da paz e do diálogo das religiões, seguramente nenhuma outra preocupação dominou mais a Paulo VI do que a de promover o mundo dos pobres e a de buscar uma melhor distribuição das riquezas entre as nações, como bem assinala Hélio Damante ("O Estado de São Paulo", 08/08/78).

Com efeito, durante todo o seu pontificado e até o dia de sua morte terrena, o Papa jamais se esqueceu dos pobres, "daqueles que estão afetados por situações reais de carência e privação e que carecem de participação na sociedade" (Documento de Consulta, Puebla).

O ponto culminante dessa sua dramática preocupação, certamente se daria com a publicação, em 1967, da Encíclica Populorum Progressio, na qual o Papa se constituiu advogado dos povos pobres.

Nas viagens que empreendeu, de Amã à Nova Iorque, Bombaim, Fátima, Istambul, Colômbia, Genebra, Kampala, Irã, Paquistão, Filipinas, Austrália, Samoa, Indonésia, Hong Kong e Ceilão, o Papa sempre condenou as injus-

tas desigualdades econômicas entre ricos e pobres, implorando aos governantes a promoção de um desenvolvimento ordenado, que beneficiasse a todos, de forma equitativa.

Na sua pregação em favor dos pobres, Paulo VI deixava transparecer toda a sua angústia diante de um mundo conturbado e no qual tem crescido, dolorosamente, o número dos marginalizados, urbanos e rurais. E por certo, também todo o seu sofrimento, face ao paradoxo de que o custo social de certas medidas tem afetado mais aos pobres, aumentando os limites que os separam dos ricos.

Nas Notas do seu Testamento, pode-se verificar que o seu pensamento, ainda uma vez mais, se voltou "... aos que sofrem, aos pobres, aos que procuram a verdade e a justiça..."

Morreu Paulo VI. Ele que tanto amou e pediu pelos pobres; morreu como eles ("é meu propósito morrer pobre") e deixou o mundo mais pobre com a sua morte.

Aos cristãos, porém, permanecem, vivas, as lições de seus magníficos exemplos e a tarefa especial de "um compromisso autêntico com os pobres, uma autêntica libertação no campo social, econômico e político, que faça nascer a nova convivência. Com efeito, os pobres são os que mais podem levar à construção da nova sociedade" (Documento de Consulta para o Encontro dos Bispos Latino Americanos, a se realizar em Puebla).

Glauco José Corte

Os artigos publicados com a assinatura de seus autores, não interpretam, obrigatoriamente, a opinião de O ESTADO. Sua publicação tem por objetivo proporcionar maior estímulo à crítica e ao debate sobre assuntos de atualidade.

## Mercado de Capitais: Glossário de Termos Técnicos (III)

**Debêntures** — São emitidas e lançadas no mercado por sociedades anônimas diretamente ou por intermédio de bancos de investimento e sociedades distribuidoras. Representam uma obrigação de dívida e são garantidas pelo patrimônio líquido da empresa emitente. Em caso de liquidação têm preferência no recebimento. Podem ser ao portador ou nominativas endossáveis ou ainda conversíveis em ações. Diferem das ações por representarem um empréstimo a longo prazo. São vendidas na Bolsa ou nas instituições financeiras. Rendem juros, correção monetária e renda eventual da conversão em ações.

**Deságio** — (Veja Ágio)  
**Direitos** — São as vantagens e benefícios que as ações proporcionam aos seus proprietários, como, por exemplo, dividendos, bonificações e subscrição. Quando uma empresa resolve em Assembléia Geral a distribuição de dividendos ou bonificações, a Bolsa passa a negociar as ações daquela companhia, durante um determinado período, com direitos. Decorrido o prazo estabelecido passam a ser negociadas ex-direitos. As ações, enquanto com direitos são logicamente mais cotadas e são chamadas de **fat stocks** ou **ações gordas**.

**Direitos de Subscrição** — Quando uma empresa aumenta seu capital, o acionista tem direito de subscrever novas ações na proporção das ações que possuía do capital anterior. Se, entretanto, o acionista não quiser exercer seus direitos de subscrição, pode vendê-los. O prazo, em geral, é de 30 dias. A subscrição pode ser ao par ou com ágio.

**Dividendos** — Dividendo é aquela parte do lucro líquido que a Assembléia Geral Ordinária decidiu distribuir entre os acionistas. O dividendo a ser atribuído a cada acionista é proporcional ao seu número de ações em relação ao capital da empresa. Se um acionista possui 500 ações que representam 2% do capital da empresa, a sua parte do todo será equivalente a 2% do lucro líquido a ser distribuído aos acionistas. Os dividendos podem ser pagos de uma vez ou em mais vezes, de acordo com o que fica decidido pela Assembléia. São calculados sobre o valor nominal da ação e

pagos em dinheiro.

Os dividendos, geralmente, são calculados pela forma **pro-rata-tempore**, isto é, proporcionalmente às parcelas do capital subscrito, efetivamente pagas pelo acionista. É uma taxa fixa, variando na maioria das empresas entre 6 a 12% ao ano.

**Endosso** — É o ato pelo qual o proprietário de um título nominativo transfere a propriedade dele a outrem, mediante a aposição de sua assinatura no verso do título.

**Especulação** — O grau de segurança que os diferentes negócios oferecem ao capital aplicado é variável. Quando os riscos e as vantagens são normais, a aplicação pode ser chamada de investimento. Quando, porém, as perspectivas, tanto de riscos como de vantagens, são elevadas, trata-se de **especulação**. Na especulação a compra de título é feita com a intenção de rápida revenda subsequente, visando lucros a curto prazo. Corre-se grandes riscos, esperando-se grandes lucros. É um jogo.

**Fundo de Investimentos** — É uma espécie de cooperativa de investidores. O papel dos fundos é reunir recursos de numerosos aplicadores e investí-los em uma carteira diversificada de ações, obrigações e outros valores, selecionada e administrada por especialistas. A aplicação em fundos é aconselhável para pequenos investidores, pela garantia da aplicação diversificada. Cada cota, certificado ou ação de um fundo, representa uma participação na carteira e nos resultados do fundo de investimentos.

**Fundos Fiscais** — A aplicação em fundos fiscais só pode ser feita com recursos provenientes do desconto no imposto de renda, permitidos nos termos do Regulamento do Imposto de Renda. Ao fazer a aplicação, o investidor recebe um Certificado para a compra de Ações resgatável num prazo mínimo, a respeito, pela legislação. (Continua).

Valmir Gentil Aguiar

## Aspecto moral do bebê de proveta

### 1. Vantagens

Técnicamente o bebê de proveta foi mais um sucesso de manipulação e engenharia genética. Podemos dizer que foi um dos sucessos mais simples dentro das previsões dos cientistas. Veremos coisas maiores do que estas, prometem os manipuladores (cf., Moral e Manipulação de B. Häring).

Outra vantagem do experimento está na solução do problema da maternidade para mães fisicamente estereis e pais impotentes. Uma terceira vantagem a longo prazo, é a possibilidade de controle das doenças hereditárias, correções de distorções genéticas e até a predeterminação do sexo.

Para o movimento feminista, trata-se de mais um passo na emancipação da mulher. Ele torna-se cada vez mais o centro da procriação e independente do homem como complemento de uma relação. Para as mulheres que sofrem de coitofobia e para as lésbicas, o bebê de proveta significa uma libertação e uma solução ao problema da maternidade, que já era procurado através da inseminação artificial.

### 2. Restrições

Moralmente grandes restrições são feitas à experiência de Steptoe e Edwards. Em primeiro lugar as críticas referem-se aos gastos econômicos e ao sensacionalismo da imprensa. A maior objeção da moral é a ausência de relação sexual-conjugal, a pobreza humana e afetiva de semelhante fecundação. Trata-se, na verdade, de uma fecundação meramente técnica, fria, impessoal e portanto, a abolição da personalização e hominização crescente do homem. Uma fecundação e geração sem o contexto do amor conjugal e afetivo, que acabará numa vida e numa sociedade sem pai.

A moral não olha só o sucesso técnico do fato, mas pergunta sobre as consequências afetivas, psicológicas e espirituais de tal experimento. Nesta perspectiva, a longo prazo, o bebê de proveta acabará por destituir a relação sexual-conjugal de seu aspecto procriativo e incidirá na desvalorização da família como lugar da fecundação, geração e educação dos filhos.

De fato, a fecundação far-se-á por meio de agulhas, a proveta será o seio e quando isto não for possível, haverá alguém, uma "mãe hospedeira" que emprestará seu útero, como afirma B. Häring.

Outra grave pergunta ética é esta: que tipo de homem queremos nós? Uma raça ideal, de pessoas fortes, bonitas,

inteligentes e poderosas? Parece que queremos fabricar "descendentes que agradem" e então, Hitler tinha razão. Na busca de homens fisicamente perfeitos, o futuro da humanidade estaria nas mãos de uma pequena elite de manipuladores fabricantes de super-homens e a serviço de interesses econômicos e políticos. Mais uma matéria prima seria oferecida no mercado e adquirida nas "bancas de esperma". O mercado iria regular o existir. Não sabemos, inclusive duvidamos, que tais homens sejam os esperados pela humanidade. O homem é mais que cabeça e técnica e vai muito além de um "resíduo biológico". Nunca o aumento da inteligência pode vir em detrimento da sabedoria.

Por fim, a ética lança um brado: a melhoria da humanidade não está nas mudanças genéticas arbitrárias mas, na transformação do ambiente. O homem encontrará melhor solução do problema genético na superação da poluição, do álcool, das drogas e de outros vícios, que na manipulação. A humanidade anseia mais pela moral e pela espiritualidade que pela genética, pois o homem será mais humano, na busca de solução dos problemas sócio-econômicos, culturais, morais e espirituais, que na manipulação e engenharia genética. A transformação ambiental é o berço que deve ser carinhosamente preparado para receber a nova existência. Infelizmente a ideologia que cria o bebê de proveta é humanamente pobre e despersonalizante, na verdade, a pessoa vai além da física e da química, ela é um mistério de verdade, bondade e liberdade.

Penso que a moral saúda e dá as boas vindas a toda manipulação que vem corrigir o passado, humanizar o presente e planificar o futuro, numa palavra, uma manipulação a serviço da terapia. A moral porém, como consciência crítica da humanidade, questiona toda técnica unidimensional e toda ciência autônoma e livre frente aos valores.

Pe. Orlando Brandes

## Ad meridiem...

Em 1932, quando exercia o cargo de Prefeito Municipal da Laguna, o coronel José Fernandes Martins resolveu dar à cidade o seu escudo de armas e escreveu a Afonso de Escragno Taunay pedindo-lhe que o elaborasse. O eminente historiador coestadano, versado em heráldica e grande conhecedor da história da nossa terra, concebeu as armas lagunenses relembrando, como não podia deixar de ser, o glorioso passado da cidade de fundação bandeirante, centro que foi, no Século XVIII, da expansão colonizadora que se orientava para o Meridiano. Um grande artista, Ivan Wosth Rodrigues, que se especializara neste gênero de pintura, num belo trabalho em aquarela concretizou as armas que Taunay havia imaginado.

A concepção de Taunay e o trabalho do artista plástico deram ao brasão lagunense uma alta expressão de beleza e de realidade histórica. Não é entusiasmo animado por um sentimento de bairrismo. Confira você mesmo, olhando o original de Wosth Rodrigues que se encontra no Museu Anita Garibaldi, da cidade tri-centenária.

Consta o brasão de um escudo português, redondo na parte inferior, tendo por cima uma coroa mural, que é o símbolo heráldico das cidades, pois, como se sabe, até os fins da Idade Média, a principal característica de uma cidade era a sua muralha de pedra. Ladeando o escudo, duas figuras que, em heráldica, se denominam "tenentes": à direita, um paulista bandeirante, lembrando os fundadores da Laguna; à esquerda, um soldado do legendário regimento Barriga-

Verde, que durante anos se bateu com os castelhanos vizinhos pelo domínio da terra que os lagunistas haviam desbravado.

O escudo é dividido em terços. No terço superior estão, como esclarece o próprio Taunay, as "armas falantes" da cidade: pairando sobre crespas águas cor de prata, dois anjos de asas desdobradas segurando um medalhão com a efigie de Santo Antônio; o que quer dizer: "Santo Antônio dos Anjos da Laguna". No terço intermediário, os símbolos usados nos brasões de velhas casas portuguesas: a torre dos Brito, invocando, neste caso, os Brito Peixoto que lançaram os fundamentos da póvoa lagunense e enviaram as primeiras expedições para as terras do Sul; a cruz florenciada (denominação que se dá à cruz cujos braços terminam em flor-de-lis) dos Magalhães, lembrando João de Magalhães, genro de Francisco de Brito Peixoto, que o auxiliou na conquista do Continente de São Pedro e que, posteriormente, daqui partiu para lançar os fundamentos de um arraial à entrada da barra do Rio Grande, o qual terá dado origem a São José do Norte; e, finalmente, o leão azul sobre uma bandeira cor de ouro, evocando a casa dos Bandeira, de onde provieram os Pinto Bandeira, lagunista notáveis que se immortalizaram na luta para assegurar o domínio dos campos do Rio Grande, que estabeleceram estâncias, fundaram Canoas, bateram-se, com Rafael Pinto Bandeira, nas tranqueiras do Rio Pardo. No terço inferior, o escudo adotado pelos republicanos de trinta e nove, lembrando a efêmera República Catarinense, à qual também chamam, fugindo à denominação oficial, de República Juliana.

No listel, que é a fita que se desdobra sob o escudo, uma divisa: "Ad Meridiem Brasiliam duxi".

Ora, muito bem, aqui está, sem os pormenores das cores, para não alongar esta crônica de uma didática pretenhiosa, o brasão de armas da Laguna, tão fiel quanto me permitiu o meu modesto poder descritivo.

"Ad Meridiem Brasiliam duxi". Apesar das minhas insistentes observações feitas a amigos ou feitas nas aulas de História, quando me referia a esta legenda, desde aquele ano distante, de 1932 "ad Meridiem" vem sendo traduzido, certamente por falsa analogia, por "ao Sul". "Ao Sul levei o Brasil".

Desconheço que terá feito a versão da divisa, mas, é assim que consta do próprio decreto municipal que mandou adotar o brasão. Não me parece muito fiel esta versão. A preposição latina "ad" permite várias traduções. Se ainda me restam algumas noções do latim mal assimilado das aulas do padre José, que a irreverência dos alunos do velho Ginásio Catarinense apelidara de "Cobrinha", a preposição "ad" tem sentido muito amplo. Pode significar "a", "para", "até" etc. Por exemplo: "Ad vitam aeternam" — com as unhas. Para conferir, você poderá consultar o seu professor de línguas mortas ou o vigário da sua paróquia. Assim, é claro, devemos escolher, na versão portuguesa, a preposição vernácula que melhor possa exprimir o nosso pensamento.

Ora, nos bons tempos em que se ensinava regência gramatical nas aulas de Português, insistia-se com os alunos em que não era indiferente reger o termo da oração com a

preposição "a" ou a preposição "para", quando se queria exprimir destino. "A" indicava destino provisório; "para", destino demorado ou definitivo.

— Vou a Florianópolis, explicava o professor, quer dizer: vou até Florianópolis e volto. Vou para Florianópolis, quer dizer: vou para lá e por lá fico.

Já nas aulas de História, o professor, que talvez fosse o mesmo, arremedo de historiador e de filólogo, contava aos alunos que, logo após a fixação do homem branco aqui nestas paragens, os lagunistas, por desejo de El-Rei, partiram para o Sul, disputando com os espanhóis confinantes a posse das terras do Meridiano. Foram alargando a conquista lusa e arredando as fronteiras do Brasil na direção do rio da Prata, onde D. Manuel Lobo, por aquela mesma época, plantou a Colônia do Sacramento.

Para firmar o domínio português na região platina, a Laguna foi ao extremo sacrifício. Mandou, para socorrer a Colônia, sempre hostilizada pelos castelhanos de Buenos Aires, soldados (o que desfalca a população já escassa) armas, cavalaria, farinha, peixe-seco. Empobreceu e se despovoou para consolidar a conquista, mas, deixou lá no Sul as lindas da terra brasileira. Não trouxe de volta as fronteiras que seus homens, penosamente, dilataram. Destino definitivo! Assim, o lagunista não levou o Brasil "ao Sul"; e, sim, "para o Sul". Portanto, "Ad Meridiem Brasiliam duxi" — "Para o Sul levei o Brasil".

Ruben Ulysséa

## FUC será de âmbito nacional

Blumenau (Sucursal) — O Festival Universitário da Canção de 1979, poderá ser realizado em âmbito nacional, com a participação de representantes de todos os estados brasileiros. A intenção foi manifestada pelo presidente da Comissão Organizadora do III FUC e pelo presidente do Diretório Central dos Estudantes da Furb, acadêmico, Silvio Borges de Jesus, que viajam a Brasília na próxima quinta-feira.

Na capital federal, além de convidarem pessoalmente o Ministro da Educação, Euro Brandão, para a solenidade de abertura do II FUC, os universitários deverão entrar em contato com a Funarte, visando despertar o interesse daquele órgão do Ministério da Educação e Cultura, para a promoção dos diretórios acadêmicos da Furb e das possibilidades do Festival vir a ser realizado em âmbito nacional.

## Operário padrão em Joinville

Joinville (Sucursal) — Apenas quatro empresas se inscreveram para a eleição do Operário Padrão em Joinville, que será realizada amanhã às 20 horas, no auditório do Sesi, localizado à Rua Ministro Calógeras. Os quatro operários escolhidos foram: Edgar Moreira, da Indústria de Refrigeração Cónsul, Marcos Baumer, da Indústria de Plásticos Ambalit, Emílio Dias, da Fundação Tupy e Antônio Gomes de Freitas da Carrocerias Nielson. O representante de Joinville estará concorrendo no próximo mês em Florianópolis, no concurso a nível estadual.

## Professor participa de curso

Criciúma (Sucursal) — O professor Joaquim Arantes de Bem, da Fundação Educacional de Criciúma, recebeu ontem um ofício para participar do Segundo Congresso Ibero-Americano do Meio Ambiente, que será realizado de 04 a 08 de setembro, em Bogotá-Colômbia.

O convite partiu da Associação de Investigações Técnicas Del Meio Ambiente, de Asitema - Madrid - Espanha. O professor Arantes De Bem participou há cerca de três anos, do primeiro Congresso Ibero-Americano do Meio Ambiente, realizado em Madrid, quando tomou parte ativa no painel de legislação, que concluiu naquela oportunidade o referido conclava que uma das fórmulas adequadas de amenizar o problema seria através da educação permanente sobre o meio ambiente nas escolas de primeiro, segundo e terceiro graus.

## Implantação de rede de água

Lages — A implantação da rede de abastecimento de água em Otacilio Costa, que era uma antiga aspiração da comunidade local, já está tomando forma com os serviços iniciais de abertura de valas a cargo da Prefeitura, através de suas equipes. Segundo informou o engenheiro civil Valdecir Rogério de Lima, encarregado da execução das obras, cerca de um mil metros de valas já foram abertos desde o início dos serviços, sendo que em aproximadamente dois terços desse total já foram colocados tubos e procedida a cobertura das referidas valas.

Segundo levantamento efetuado naquela sede distrital antes do início dos serviços, ficou constatado que deveriam ser abertas, para atender as necessidades da comunidade, cerca de 32 mil metros de valas para implantação da rede de água. Ainda durante esta semana a Prefeitura iniciará a construção de um reservatório com capacidade para 25 mil metros cúbicos, ao passo que os outros dois serão da alçada da CASAN, segundo acordo firmado entre as duas repartições.

Ainda segundo o convênio firmado, os serviços de terraplanagem dos futuros reservatórios e o fornecimento de toda a pedra bruta a ser empregada nas obras ficarão a cargo da Prefeitura, através do seu Departamento de Obras e Viação.

## Empresa reforma rede de luz

Araranguá (Correspondente) — A Empresa Força e Luz, desta cidade está reformando 6 mil metros de rede de energia elétrica, de alta e baixa tensão, desde o bairro de Colônia até a localidade de Canivete na estrada do Morro dos Conventos, já que a rede antiga estava em precárias condições.

## Isenção de impostos em Lages

Lages — Dentro de suas metas de incentivar a produção agropecuária no município, o prefeito Dirceu Carneiro sancionou, o projeto de lei por ele enviado anteriormente à Câmara que concede isenção de impostos municipais às empresas que exploram o ramo de armazenagem em Lages.

Em sua justificativa ao projeto, que posteriormente viria converter-se na Lei nº 077, destacava o Chefe do Executivo lageano que "o grande e crucial problema, dentro do sistema de produção agrícola do município, era a capacidade de armazenamento, assegurando uma comercialização mais racional de nossos produtos agrícolas".

"É o caso da Empresa Brasileira de Armazenamento - salientava - que acaba de instalar, aqui no município, o armazém inflável, inclusive com subvenções desta municipalidade, por intermédio da COOPERLAGES, para atendimento às demandas, dessa natureza de serviços".

Segundo o prefeito, "no momento em que todo o esforço está sendo canalizado para estimular o aumento da produção do nosso setor agropecuário, seria até um contra-senso permitir que os custos de armazenamento, e por conseguinte de produtos agrícolas, venham a se elevar em virtude da tributação municipal. A elevação dos custos dos produtos agrícolas - acrescentou - implicaria, fatalmente, em maiores dificuldades de sua comercialização".

## Curso de violão popular

Joinville (Sucursal) — A Escola de Música "Villa Lobos" da Casa da Cultura de Joinville, estará realizando a partir de amanhã um curso de violão popular, que será ministrado pelo artista Helio Godoy Junior, residente em Joinville. As aulas serão ministradas no período da tarde e da noite e as inscrições já se encontram abertas desde sexta-feira na Secretaria da Escola.

Helio Godoy Junior é aluno do Curso de Engenharia e já participou do Primeiro Festival da Canção na cidade de Maringá, no Paraná, onde foi vencedor como autor e intérprete. Em Joinville, além de professor de violão, Helio faz parte do grupo "Sai da Frente Senão te Bebo".

# Camioneiros: as dificuldades da profissão e a briga pela criação de uma cooperativa

Chapecó (Sucursal) — A única cooperativa de caminhoneiros de Santa Catarina, que se constituiu numa iniciativa pioneira em todo Estado, será reativada depois de permanecer dois anos na inatividade.

Criada por um grupo de motoristas autônomos (condutores individuais de caminhões de carga) para fazer frente à concorrência das empresas de transportes que monopolizam o mercado do transporte rodoviário, a Cooperativa dos Transportadores Autônomos do Oeste Catarinense, regionalmente conhecido pela inusitada sigla "Cotraoca", não resistiu à dureza do setor, como salientou seu presidente, idealizador e fundador, Asildo Adolfo Laux.

Embora tenha operado por vários meses com razoável sucesso, a cooperativa não conseguiu manter um esquema de funcionamento regular, devido à inconstância do mercado de trabalho. Este é um dos fatores apontados por Laux ao explicar o insucesso anterior da iniciativa.

## OBJETIVOS

Ao ser constituída, propunha-se a Cotraoca congregar todos os motoristas autônomos do Oeste, formando uma grande associação, "um bloco de resistência e defesa dos interesses profissionais e econômicos da classe". Através dessa união e juridicamente constituída como cooperativa, a organização iria contratar grandes volumes de cargas para transportar via terrestre, distribuindo esses "fretes" aos seus associados. Dessa maneira, o camioneiro não precisaria ir de porta em porta, nas empresas da região, pedir cargas para transportar. A própria cooperativa firmaria os contratos e garantiria trabalho pra seus associados, todos proprietários de caminhões.

Além disso, Asildo Laux, pretendia montar toda uma estrutura administrativa e funcional como as cooperativas de produção agrícola do Oeste. Desejava ele convencer os dirigentes daquelas sociedades a fortalecerem o cooperativismo rodoviário, cedendo o transporte dos cereais aos camioneiros autônomos.

O objetivo não foi alcançado. Primeiramente, porque as cooperativas do Oeste, em sua maioria, possuem frotas próprias de veículos, o que satisfaz o transporte da maior parcela dos produtos. De outro lado, o arredo e o temor de que, entregando o transporte a uma organização nova e sem estruturação, acarretaria problemas iniciais.

Havia a Cotraoca programado ainda a implantação de um depósito de cargas nos Estados do Paraná, São Paulo e Rio Grande do Sul, criando opções de trabalho nas principais cidades. Assim — explicou Laux — ao levar uma carga para determinada cidade, o camioneiro não voltaria com o veículo vazio, mas com carga garantida, "resolvendo um dos maiores problemas desses trabalhadores".

Postos de gasolina para atendimento exclusivo dos associados, revendo combustíveis, óleo e lubrificantes, pneus e peças de caminhão, seriam instalados pela Cotraoca. A parte social também não seria esquecida, assistência médica, odontológica e jurídica, ao lado de um expressivo apoio ao campo educacional.

## FRACASSO E SUAS CAUSAS

Sendo o transporte nacional feito em 80% por via terrestre e este, em 80% por motoristas autônomos (existem 700 mil no Brasil), era injustificável que as empresas de transporte ficassem com a maior fatia do bolo. Assim pensava Laux. Indignado com a exploração daquelas empresas, que contratavam o transporte de imensos volumes de produtos, e ao invés de transportarem-nos com seus caminhões, sub-

empreitavam os fretes aos camioneiros.

Nesse processo de repasse de obrigações, os autônomos saíam perdendo. Isso porque as empresas pagavam apenas 60% do valor contratado com as fontes emissoras de mercadorias, ficando com o restante, sem nenhuma despesa ou responsabilidade.

## NO SUL

Nos Estados do Sul, esmagadora maioria do contingente de camioneiros depende da produção agrícola. O transporte dos cereais para as cooperativas agropastoris representa a maior fonte de subsistência. Entretanto, como tal atividade ocorre somente nas safras, os motoristas passam 70% do ano com absoluta incerteza quanto a arrematação ou não de cargas para transportarem. Geralmente ocorre uma procura maciça de frete e uma oferta muito pequena. Em consequência, o aviltamento dos preços e a concorrência desleal entre os próprios integrantes da classe passam a acontecer.

— E há outra maneira? — perguntou — Se o motorista tem uma família para sustentar, aluguel de casa, prestações com financiadores e dívidas com oficinas para ressarcir, como fará para pagar tudo, senão trabalhando pelos preços propostos, mesmo que sejam verdadeiros absurdos? Ele, no desespero, tenta ao menos cobrir as obrigações financeiras, mais urgentes.

A fundação da Cooperativa dos Transportes Autônomos do Oeste Catarinense, embora imbuída de uma idealística fortemente fundamentada, esvaiu-se pela própria incompreensão da categoria profissional. Ávidos por rendimentos rápidos e desejosos de aliviar a grande carga de responsabilidade financeira e problemas inerentes, os motoristas apoiaram a sociedade até o momento em que ela dispunha de trabalho para oferecer. Depois, quando a estressa fração chegou e o frete escasseou, poucos foram os associados que continuaram a integralizar as cotas-partes subscritas quando de sua constituição. A maioria, procurando por novos mercados, deslocou-se para São Paulo, Norte e Nordeste do país onde o número de caminhões era menor, e lá permaneciam até o começo de outra safra, sabendo que, nessas ocasiões o transporte era abundante.

Laux defendeu a afirmação de que "não conseguimos conscientizar os camioneiros sobre a importância e a força de uma cooperativa". Exemplificando, citou a Coopersul (organização similar sediada em Passo Fundo e a primeira do Brasil) que hoje transformou-se em uma sólida cooperativa de transporte.

## REASCIMENTO

A reabilitação da cooperativa foi definida em reunião mantida entre a diretoria e um grupo de associados. Ficou decidido que todos os 130 camioneiros cooperativados serão convocados a regularizarem o pagamento das cotas-partes subscritas, em um prazo de trinta dias, findo o qual os faltosos serão sumariamente desligados do quadro social.

Entre o grupo que deseja o soerguimento da sociedade estão Aury Bodanese (presidente da Fecoagro, Ocesc e Cooperativa), Carlos Bertóglia (presidente do Sindicato), Ayr Bodanese, Benjamin Belatto e Asildo Laux. Aury Bodanese prometeu auxiliar a cooperativa cedendo fretes, como fazia há dois anos atrás.

A intenção do Governo Federal em criar linhas regulares de transporte rodoviário em todo o País, a exemplo dos Estados Unidos da América, vem sendo interpretada como uma medida auspiciosa para as cooperativas de transporte.

## ACII realiza curso sobre declaração de preços

Itajaí (Sucursal) — A Lei 6.463 de 9 de novembro de 1977 que dispõe sobre a obrigatoriedade de declaração do preço das mercadorias nas vendas pelo crediário, será o tema principal de uma reunião a ser realizada dia 22 do corrente às 20 horas, na sede da Associação, Comercial e Industrial desta cidade, que contará com a participação dos comerciantes de Itajaí.

Visando um melhor entendimento das disposições da nova lei, na ocasião, proferirá uma palestra aos comerciantes desta cidade, o diretor da Divisão de Fiscalização do Estado de Santa Catarina, Romildo Roberto Koenick e o Diretor da Divisão de Análise e Avaliação Tributária da Coordenação de Fiscalização e Tributação do Estado de Santa Catarina, José Abelardo Lunardelli.

A Lei 6.463 dispõe sobre

as vendas à prestação de artigos de qualquer natureza e na respectiva publicidade escrita e falada, determinando a obrigatoriedade da declaração do preço de venda à vista, além do número e do valor das prestações mensais a serem pagas pelo comprador. Observa que "é obrigatória a emissão de faturas nas vendas de mercadorias à prestação, da qual além dos demais requisitos legais, deverão constar, separadamente, o valor das mercadorias e o custo do financiamento, de forma a documentar o valor total da operação.

A finalidade da nova lei é disciplinar o acréscimo cobrado nas vendas à prestação em relação ao preço de venda à vista de forma a não ser superior ao estritamente necessário para as despesas de operação com seu departamento de crédito, adicionada a taxa de custo dos fi-

nanciamentos das instituições de crédito autorizadas a funcionar no País".

Para o presidente da Associação Comercial e Industrial, Noemi dos Santos Cruz, "a lei sofreu diversas alterações ditadas pela portaria número 75 do Ministério da Fazenda, as quais serão debatidas neste encontro com os comerciantes".

Por outro lado, Noemi dos Santos Cruz confirmou para o dia 16 de setembro a reunião da Federação das Associações Comerciais e Industriais de Santa Catarina, a ser realizada nesta cidade, oportunidade que será elaborado um documento contendo as principais reivindicações dos empresários catarinenses, a serem feitas ao candidato da Arena à presidência da República, general João Baptista Figueiredo.

De acordo com informações extraoficiais de técnicos do Departamento Nacional de Estradas de Rodagem, o governo pretende entregar o controle das linhas de transportes e dos terminais de carga às cooperativas de autônomos.

Na opinião dos camioneiros, o movimento cooperativista dos profissionais do volante seria revigorado e entraria em fase de ampla prosperidade com a provável medida governamental.

Dentro de 60 dias estarão reunidos em Assembléia Geral Extraordinária todos os carreiros do Oeste para traçar o plano de trabalho e as medidas administrativas necessárias ao fortalecimento da Cotraoca e sua reativação definitiva. Asildo Laux deverá voltar a dirigir a cooperativa em caráter intensivo.

## A SITUAÇÃO DA CLASSE

Embora representando 80% do transporte rodoviário nacional, os condutores autônomos de veículos de carga nunca foram muito amparados — queixou-se. Não existe outro órgão que lhe dê defesa profissional excetuando-se as cooperativas (existem apenas 15 no País) e os sindicatos. Entretanto, enfrentam os mesmos problemas e nada podem fazer no tocante a comercialização dos serviços de transportes de cargas, devido à legislação que o regulamenta.

No lado oposto, as empresas, tradicionais concorrentes do motorista individual, estão equipadas com assessorias especializadas e todo um aparato administrativo — observou.

Explanando as condições sócio-profissionais da classe, Laux lamentou a situação. Embora, a majoração do óleo diesel (a maioria dos caminhões empregados pelos autônomos são da linha de consumo do óleo diesel) tenha sido feita com muita parcimônia pelo governo, as irrisórias quantias pagas pelos fretes, o constante aumento dos preços de pneus, peças, mão-de-obra das oficinas, juros bancários e toda a manutenção de um veículo pesado, oneram sobremaneira o motorista, tornando a atividade contraproducente".

Reflexo dessa situação é o número cada vez maior de profissionais, que deixam o volante para se dedicarem à outras atividades. Na maioria das vezes como motoristas de empresas de transportes coletivos.

## CAMINHONEIROS

Em Santa Catarina existem aproximadamente 1.000 profissionais deste setor.

O DNER, através do registro e cadastro dos transportadores rodoviários nacionais de carga, distribuiu o setor rodoviário em cinco categorias: a ETC — Empresa de Transporte Rodoviário de Cargas (empresa organizada legalmente que tem por objetivo principal o transporte profissional de cargas, operando com capacidade total de carga útil de 60 toneladas, em veículos próprios ou arrendados), a EFC — Empresa Frotista de Transporte Rodoviário de Cargas (empresa que opera apenas com frota própria de dois ou mais veículos, executa atividades de transporte de cargas mediante afretamento de seus veículos às empresas de transportes rodoviários, ou contratação com usuários), a ECP — Empresa de Carga Própria (realiza transporte de carga própria como serviço acessório ou complementar à atividade principal), a TCP — Transportador Individual de Carga Própria (pessoa física que opera em veículos de sua propriedade com serviço complementar ou assessoria à atividade principal), e o TRA — Transportador Autônomo (carreiro).

## NOVO SERVIÇO UNIFICADO LLOYDE BRASILEIRO

### CIA. PAULISTA DE COMÉRCIO MARÍTIMO

Itajaí — Esteve atracado no Porto de Itajaí no dia 02/08/78, o cargueiro "Polydora" para carregar cerca de 500 toneladas de carga geral. De bandeira grega, o primeiro navio do Serviço Unificado do Brasil, para portos da África do Sul/ Oriente e Oriente Médio, promovido pelo Lloyd Brasileiro em convênio com a Companhia Paulista de Comércio Marítimo. Região importantíssima que inclui todos os portos da costa leste da África/ Mar Vermelho e dos Golfos Pérsico e Arábico (Rota de Suez), vinha sendo servida pela companhia de navegação Lloyd Brasileiro e pela Companhia Paulista.

Para atender as diretrizes da marinha mercante, segundo orientação do governo federal, as empresas decidiram formar um "joint venture" que permitirá um serviço mais eficiente e regular, proporcionando assim, aos exportadores, maiores e melhores opções. Este novo Serviço Unificado Lloyd Brasileiro, Companhia Paulista deverá oferecer de início, um mínimo de cinco saídas mensais, com viagens diretas de Itajaí ao Oriente Médio.

Programado ainda para este mês o "Carlos Borges" que escalará em Maputo, Port Sudan, Jeddah, Aquaba, Aden e, Durban. Em setembro essas opções terão continuidade dando lugar a outras embarcações que já estão programadas, como é o caso do "Aegean Prosperity" que sairá dia cinco desse mês rumo a Mombasa, Muscat, Bandar Abbas, Dubai, Bahrain, Damman, Kuwait e opcionalmente para dar es-salaam, mantendo a regularidade e frequência indispensáveis para os exportadores.

Todas as informações sobre o Serviço Unificado do Lloyd Brasileiro e da Companhia Paulista de Comércio Marítimo, poderão ser obtidas, na Transmar — Transportes Marítimos e Terrestres, representante do Lloyd ou na Agência Marítima Ony Ltda., que representa a Cia. Paulista de Comércio Marítimo, ambas sediadas na cidade de Itajaí.

O caminho mais fácil para você ter o seu Volkswagen zero.  
Consórcio Nacional Volkswagen



Revendedores Promenac Ltda.  
Rua Expedicionário Aleixo Maba, n.º 8  
Telefones: 44-3793 - 44-3568 - 44-3525 - 44-3833 — Itajaí Santa Catarina.



# Agrônomo critica os critérios para distribuição do crédito agrícola

O diretor do Núcleo Oeste dos engenheiros agrônomos criticou o crédito agrícola brasileiro por ser "mal orientado e por beneficiar apenas as empresas multinacionais e os grandes proprietários". Ele acusou o Banco do Brasil de distribuir os maiores recursos destinados à agropecuária para apenas 3% dos produtores brasileiros, "uma pequena minoria responsável pela menor parcela da produção nacional", e alertou para o êxodo rural que, em decorrência, está aumentando.



A cana de açúcar, juntamente com o café, soja, algodão e trigo receberam apenas 58% dos 227,3 bilhões mobilizados pelo crédito rural.

**Chapeco (Sucursal)** — "O crédito agrícola brasileiro é mal orientado." A afirmação, seguida de longa explicação que a justifica, foi feita pelo engenheiro Jack Eliseu Crispim, diretor do núcleo Oeste da Associação dos Engenheiros Agrônomos de Santa Catarina.

Crispim recordou que os produtos de exportação como o café, a cana e o algodão, desde a descoberta do Brasil possuem a política de financiamento agrícola voltada para si, sendo relegado sempre a segundo plano os produtos de subsistência voltados para a indústria nacional como o milho, o feijão e o arroz.

Comparou os cinco produtos (café, soja, cana, algodão e trigo) que receberam 58% dos Cr\$ 227,3 bilhões mobilizados pelo crédito rural no ano passado, de total de financiamentos concedidos, ou seja, Cr\$ 131,8 bilhões, beneficiando apenas 11,5% das propriedades rurais.

Lembrou aos órgãos responsáveis pela política de distribuição dos empréstimos rurais que as grandes propriedades normalmente trabalham com café, soja, algodão e trigo e produzem apenas uma parcela do total de gêneros alimentícios básicos consumidos pela população. Os que possuem maiores áreas de terras, como é o caso das multina-

cionais que atuam na região amazônica, têm garantido seu crédito agrícola pois é justamente a extensão da terra o aval e a garantia exigida para obtenção dos recursos oficiais gratuitos que é o crédito subsidiado.

Salientou que os imóveis com até 100 hectares representam 88% do total de propriedades cadastradas segundo as categorias previstas na lei 4504, representando apenas 18% do total das terras ocupadas. "Em contrapartida os imóveis com área superior a mil hectares tem uma participação de apenas 1,5% de propriedades cadastradas controlando 42% da área total de terras".

Frisou também que nos estabelecimentos com até 20 hectares, a taxa de ocupação com culturas e/ou pecuária é de 100%, nas propriedades de 100 a 200 hectares a ocupação é de 72%. Acima de mil hectares apenas 11% das terras estão voltadas para a produção agropecuária. "No entanto, como já observamos, foram contemplados, no ano passado, recursos financeiros da ordem de 58% do total concedido". Apenas 10% dos proprietários de terras de até 100 hectares são favorecidos com financiamento, sendo que os pequenos produtores (na faixa de até 20 hectares) somente 0,5% recebem algum tipo de

financiamento, enquanto os grandes proprietários absorvem grande parte dos recursos destinados ao setor. O engenheiro acrescentou que a situação é agravada pelo fato de as pequenas propriedades rurais empregarem 70% da mão-de-obra que gera a maior parte dos alimentos básicos ou seja: 59% do café, 66% do milho, 35% do arroz e 72% do feijão.

## DEFISAGEM DA POLÍTICA DE CRÉDITO

Jack Crispim citou dados divulgados pela Comissão Coordenadora da Política Nacional de Crédito Rural que dão conta que cinco produtos (soja, café, algodão e trigo) e quatro dos quais, ditos de exportação, e todos associados a grandes propriedades que respondem por 33% do valor bruto da produção agrícola absorvem mais de 58% do crédito rural. Por outro lado, feijão, mandioca e milho, que são produtos destinados ao mercado interno e provenientes em sua maioria de pequenas propriedades, embora responsáveis por 32% da produção agrícola nacional, recebem pouco mais de 12% do montante financiado. Estas mesmas estatísticas revelam que o Banco do Brasil, maior agente financiador da agropecuária, detendo mais de 70% dos recursos destina-

dos a agropecuária, distribuiu 44% para 5% dos produtores, apenas. "O que quer dizer que uma pequena minoria recebe a quase totalidade dos benefícios do crédito subsidiado, cujo valor do crédito subsidiado é maior do que o valor da produção dele recorrente".

O engenheiro disse ter notado que nos últimos sete anos, a massa de crédito rural cresceu de 190%, em valores reais, para um avanço de apenas 27% na produção.

Com a seca, peste suína e outros tantos problemas, os pequenos proprietários, que normalmente não entram em bancos e muito menos fazem algum financiamento, estão vendendo suas terras aos grandes proprietários e vão para as periferias da cidade. O governo deve tomar medidas no que diz respeito a crédito agrícola para os pequenos produtores, pois a economia nacional depende deles em grande parte.

Crispim entende que existe estrutura agrária, recursos financeiros disponíveis, técnicos e empresas de extensão rural trabalhando para a promoção da agricultura, mas o que falta "é o apoio ao lógico, àqueles que de fato trabalham para a economia nacional". Lembrou que o Banco do Brasil detém 70% dos recursos destinados à agropecuária e ne-

cessita disciplinar sua aplicação de dinheiro através da contratação de técnicos (engenheiros agrônomos) para elaboração e fiscalização dos projetos agropecuários a nível de carteira agrícola. Justificou que, entre os fatores para explicar o pequeno avanço da agricultura nos últimos sete anos, em relação ao recursos aplicados, está a má seleção dos projetos pelos agentes financeiros e o aumento do desperdício de crédito.

Jack Eliseu Crispim lastimou que as universidades brasileiras estejam formando engenheiros agrônomos às centenas, anualmente, e que, por falta de outras oportunidades, empregam-se em firmas multinacionais como vendedores de adubos, herbicidas e outros produtos agrícolas em detrimento ao crescimento da agricultura nacional. "É de conhecimento geral que outros órgãos de crédito, com aplicações menores no setor agropecuário, mantêm engenheiros agrícolas em suas carteiras com aquela finalidade específica.

Finalizando, o diretor do Núcleo Oeste dos Engenheiros Agrônomos informou que irá sugerir aos órgãos governamentais o aumento dos valores para financiamentos agrícolas às outras entidades financeiras com pessoal especializado.

## Itapema muda divisa a revelar e Camboriú ameaça ir à Justiça

Parte da população de Balneário Camboriú está revoltada e ameaça votar contra a Arena devido a marcação da divisa, feita à revelia pelo balneário de Itapema. A divisa está sendo colocada no Morro do Boi, incluindo o cemitério, quando na realidade ficaria no restaurante Plaza Itapema.

Segundo a vereadora Wanda de Abreu Weblar, da Arena, documentos e mapas antigos comprovam o limite dos municípios no restaurante Plaza. O Prefeito de Balneário Camboriú, Armando César Ghislandi, e a população aceitam que fique então a demarcação nas imediações da Loja Flamingo, mas ainda não houve nenhum acordo entre os dois prefeitos e Ghislandi pretende entrar na justiça.

Com a colocação da divisa tomando parte das terras do Balneário Camboriú, vereadores de Itapema estão aproveitando, segundo informa a vereadora, para tirarem atestados de residência daquelas pessoas que passaram então a pertencer a Itapema e fazendo a transferência de títulos. Ela denuncia que no ano passado foram transferidos 38 títulos e agora já cerca de 10 a 12.

A vereadora acrescenta que o limite antigo não será mais colocado, porque o restaurante Plaza já pertence a Itapema. Mas não aceita que o prefeito de Itapema "fique ameaçando a população de Balneário Camboriú dizendo que para provar que as terras são suas vai passar com uma máquina para derrubar o mato e inclusive o cemitério que sempre pertenceu a Camboriú, conforme documentos que possui. Além disso, o prefeito da Cidade de Balneário Camboriú se prontificou a servir como testemunha, para mostrar a demarcação antiga.

"No fim do ano passado", conta ela, eles colocaram a divisa no Morro do Boi e inclusive convidaram o prefeito de Balneário Camboriú para a solenidade, mas ele nem tomou conhecimento e agora, a decisão de entrar na justiça está com Ghislandi que deverá fazê-lo na hora oportuna".

## Acessos que ligam Imbituba à BR-101 recebem pavimentação

Imbituba (Correspondente) — A Codisc já mandou efetuar os trabalhos de pavimentação asfáltica nos acessos norte e sul da cidade. Pelo setor norte, o acesso ligará o centro da cidade à Nova Brasília, na BR-101, numa extensão de quatro quilômetros. Pelo setor sul, a cidade ficará ligada à BR-101, no distrito de Vila Nova, numa extensão de três quilômetros.

Os acessos fazem parte do sistema viário, com interligação às demais rodovias já projetadas, ligando a BR-101 ao porto e à Indústria Carbônica Catarinense - ICC. O diretor da Codisc, Jucely Lotin informou que no mês de setembro serão iniciadas as obras de construção do prédio da Delegacia de Polícia e cadeia pública. A obra está orçada em Cr\$ 4 milhões e 800 mil e deverá estar concluída até abril do próximo ano. Em janeiro serão iniciadas as obras de terraplanagem e sondagem para a construção da Usina Siderúrgica, na localidade de Arroio, entre os quilômetros 279 e 281 da BR-101.

## Semana do Excepcional inicia amanhã no Vale

Blumenau (Sucursal) — A partir de amanhã, a APAE Associação de Pais e Amigos dos Excepcionais de Blumenau, estará promovendo a "Semana da Criança Excepcional".

O programa da semana, prevê, para amanhã, segunda-feira, abertura às 9h30m, no salão da APAE, tendo como escola convidada, a Escola Básica Victor Hering. Às 14 horas, visita à esta Escola pelos alunos e professores. Na terça-feira, haverá competições internas de filmes nos dois períodos. Às 8 horas, projeção audiovisual no Conjunto Educacional Pedro II, o mesmo acontecendo às 11 horas, no Colégio Santo Antônio e retornando para uma nova exibição, às 16 horas, no Conjunto Educacional Pedro II.

Quarta-feira, haverá passeio nos períodos matutino e vespertino, na Associação Desportiva Classista Têxtil Hering, com a participação de todos os alunos. Quinta-feira, o programa prevê competições esportivas às 14 horas. Tendo como escolas convidadas as Apsas de Brusque e Indaial, Escola Básica Victor Hering, Escola Básica Leoberto Leal e Escola Básica Professor João Weidemann.

Sexta-feira, lanche especial e dos aniversários do mês de agosto, dança para os alunos; às 10 horas e 15h45m, projeção audiovisual no Colégio Sagrada Família, a APAE é uma instituição especializada no atendimento de crianças com problemas de aprendizagem, conduta, deficiências físicas e sensoriais.

## Radioamadores vão se reunir em Joinville

Joinville (Sucursal) — A cidade de Joinville estará sediando no período de 27 a 29 deste mês, a vigésima segunda Concentração de Radioamadores, organizado pelo Clube de Radioamadores de Joinville—CRAJE. O encontro deverá reunir aproximadamente mil participantes de todo o país e exterior. Até ontem já haviam se inscrito para o encontro, mais de 200 radioamadores.

O programa marca para o dia 27, às 9 horas, recepção, registro e entrega de credenciais aos participantes, no pavilhão de Expoville, e às 20 horas, abertura oficial da concentração na Sociedade Ginástica de Joinville, com apresentação do coral "Os Pequenos Cantores de Rio Negrinho". Após haverá a escolha da sede da próxima concentração seguida de coquetel. Dia 28 — manhã livre para visitas as partes turísticas e compras no comércio. Na Sociedade Ginástica de Joinville haverá uma programação esportiva com gincaas, brincadeiras, volei, basquete e bolão. Na sede do Clube de Radiomadores de Joinville, será realizada a "eletroca", uma permuta de equipamentos peças entre os radioamadores e às 13 horas, feijoada de confraternização na Fundação Tupy.

Das 14 horas às 15, haverá desfile e passeio pela cidade, em caravana de veículos convencionais; 16 horas, lanche e apresentação artística e às 20 horas, "Uma Noite no Havaí" com coquetel, baile e eleição do rei e rainha da concentração na Sociedade Ginástica de Joinville. Dia 29, às 8 horas, Missa Eucumênica; às 9h30min, embarque à São Francisco do Sul, via marítima, através de barcos cedidos pela Capitania dos Portos de São Francisco e às 14 horas, almoço de encerramento, na Sociedade Ginástica de Joinville.

## Prefeito deixa o cargo para vice

O prefeito de Biguaçu João Brasil de Azevedo passou o cargo esta semana ao vice, Arlindo Correia, já que entrará em férias durante 30 dias. João Brasil de Azevedo, na última reunião da Associação dos Municípios da Região da Grande Florianópolis foi eleito presidente da entidade, substituindo a Esperidião Arnan Filho. Durante suas férias, João Brasil, visitará diversos municípios filiados à Associação.

### ajudante administrativo

#### OFERECEMOS

Salário mensal de Cr\$ 4.474,50  
Assistência Médica extensiva aos dependentes

#### INSCRIÇÕES

Dias: 21 e 22.08.78  
Horário: das 08:30 às 11:00 horas.  
Local: Praça Pereira Oliveira, 18  
Florianópolis

#### CONDIÇÕES MÍNIMAS

1º Grau Completo  
Aprovação em processo seletivo abrangendo: Português, Matemática, Específica e Dactilografia.

#### DOCUMENTOS

Carteira Profissional  
Carteira de Identidade  
Título de Eleitor  
Certificado de Reservista  
Certificado do 1º Grau  
2 fotos 3 x 4



### TÉCNICO MECÂNICO ELETRICISTA

#### OFERECEMOS

Salário mensal de Cr\$ 9.823,80  
Assistência Médica extensiva aos dependentes

#### DOCUMENTOS

Carteira Profissional  
Carteira de Identidade  
Título de Eleitor  
Certificado de Reservista  
Certificado do Curso exigido  
2 fotos 3x4

#### CONDIÇÕES MÍNIMAS

1º grau completo ou Curso de Escola Técnica em uma das seguintes especialidades: Eletrotécnica ou Máquinas e Motores.

#### Experiência:

— Candidatos com o 1º grau completo: 1 (um) ano na execução das atribuições específicas do cargo, registrado em carteira profissional.  
— Candidatos com Curso de Escola Técnica: não exigida

#### INSCRIÇÕES

Dias: 21 e 22.08.78.  
Horário: das 14:00 às 17:00 horas.  
Local: Praça Pereira Oliveira, 18  
Florianópolis



## A mão direita do advogado

O'BJA - BOLETIM DE JURISPRUDÊNCIA ADCOAS lhe entrega semanalmente:

- A mais recente orientação dos Tribunais Judiciais e Colegiados Administrativos em âmbito nacional, fielmente reproduzida numa linguagem clara e objetiva.
- Informações referentes a todos os ramos do Direito.
- Índice cumulativo e remissivo, de fácil consulta.
- Detalhada especificação das fontes.
- Serviço gratuito de Pesquisa e Documentação, 24 horas por dia, com possibilidade de consulta e reprodução imediata de seu acervo.
- Distribuição personalizada.

BOLETINS ADCOAS

Fone: 22-6071.  
FLORIANÓPOLIS

Solicite seu exemplar gratuito e maiores informações enviando este cupom para

Av. Liberdade, 956 - Térreo  
CEP 01.502 - SÃO PAULO

Nome ou Razão Social

Profissão ou Atividade

Endereço

Cidade

Estado

CEP

**CAMPANHAS PROMOCIONAIS**  
**SCATA - painel**  
Rua Itajaí, 1753 - C. Postal 633 - Fones: (0473) 22-1084 e 22-2460  
BLUMENAU

**NODARI S.A.**  
CONCESSIONÁRIA PARANÁ SANTA CATARINA RIO GRANDE DO SUL  
FIAT-ALLIS

ESCAVADEIRA HIDRÁULICA SOBRE ESTEIRAS  
"FIAT-ALLIS - S-90"



- Totalmente Hidráulica.
- Potência líquida 92-CV.
- Peso: 16.200 kg.
- Sistema hidráulico com bomba de fluxo variável.
- Lança de 3 braços articulados.
- 3 motores de tração e giro intercambiáveis.
- Caçamba standar de 0,780m<sup>3</sup>, reversível para shovel.
- Alcance do centro da máquina: 9,66 m.
- Altura máxima de escavação: 8,80 m.
- Profundidade de escavação: 6,70m.

VENDAS — PEÇAS — SERVIÇOS  
TELEGRAMAS "NODARI"

89.100 — BLUMENAU SC — Rua 7 de Setembro, 1.595 — fone (0473) 22-4237 PAR. — telex 047-3148  
89.800 — CHAPECO SC — Rua Fernando Machado, 2.400 — fone (0497) 22-0319 — TELEX 047-3342  
88.100 — SÃO JOSÉ SC — BR 101 - km 205 — Barreiros — fone (0482) 44-4011 — telex 048-2172  
90.000 — PORTO ALEGRE RS — Av. Farrapos, 618/629 — fone (051) 24-3855 — telex 051-1192  
99.500 — CAXIAS DO SUL RS — Av. Flores da Cunha, 399 — fone 8290 e 8834 — telex 054-2193  
96.100 — PELOTAS RS — Rua Benjamin Constant, 1.168 — fone (0532) 22-6732  
PARANÁ: Curitiba — Londrina — Cascavel — Francisco Beltrão.

# Maçã: uma alternativa para nossa agricultura (II)

Nessa segunda parte do seu trabalho, o engenheiro-agrônomo Raul de Nadal (técnico da Empasc, pós graduado em Economia Rural, na Universidade Federal do Rio Grande do Sul e em Planejamento Agrícola, na

Universidade de Montpellier — França), faz uma análise sobre o consumo de maçã no Brasil, segundo várias estimativas. Sob qualquer hipótese, chega-se à conclusão de que "existem boas condições para expansão da cul-

tura da maçã, sem o risco de uma oferta demasiadamente abundante".

Vale ressaltar que, por força de exigências climáticas (um mínimo de 700 horas anuais com temperaturas abaixo de 7,2 graus

centígrados), são bem poucas as regiões brasileiras com condições ecológicas para produzir maçãs. E Santa Catarina — no Planalto e no Vale do Rio do Peixe — detém as melhores condições para o cultivo da macieira, no país. O frio

que, nos últimos dias, tem prejudicado algumas culturas (como o café, o trigo, as frutas de caroço — pêssego, nectarina e ameixa — e as próprias pastagens nativas) é altamente benéfico para o cultivo da macieira que, segundo estimativas

Francisco da Cunha Silva

## CONSUMO BRASILEIRO

A análise da evolução do consumo brasileiro de maçã nos últimos anos indica que, até certo ponto, existem condições de expandir a cultura sem o risco de uma oferta abundante e que poderia trazer problemas de comercialização dessa fruta.

A tabela 1 apresenta uma estimativa do consumo aparente, obtida a partir da quantidade produzida no país e da quantidade importada anualmente.

Conforme demonstra a tabela, o consumo de maçãs nos anos 70, no Brasil, passou de 124.718 (1970) para 211.697 (1976), representando um crescimento médio de 9,2% ao ano. Já o consumo "per-capita" sofreu, no mesmo período, um incremento médio anual de 6,2%, ao passar de 1,3 kg/habitante/ano para 1,92 kg.

Apesar desses significativos aumentos, o índice de consumo "per-capita" no Brasil continua baixo ao ser comparado com o de outros países, conforme mostra a tabela 2. A Alemanha Ocidental, por exemplo, com uma população de 59 milhões de habitantes (dados de 1974) consome anualmente 1 milhão 881 mil toneladas o que significa um consumo "per-capita" de quase 22 kg de maçã durante um ano. E evidente que não se pode dimensionar o mercado brasileiro em função da hipótese de que o consumo "per-capita" nacional atingirá os níveis desses países desenvolvidos. Tal hipótese torna-se pouco provável por razões de tradição (aqueles países, de clima frio, são consumidores de frutas temperadas, por excelência) como, e principalmente, pelo fato de existirem no Brasil frutas tropicais em abundância e que satisfazem grande parte de demanda nacional desse tipo de alimento. Para 1977 ainda não existem dados definitivos. Segundo a Cacex, foram autorizadas importações (para 1977) num total de 355.339 toneladas, das quais a Argentina participa com 97% (327.270 t). Segundo dados oriundos da Argentina, sabe-se que foram destinadas ao Brasil nada menos de 150.845 toneladas. Se a quantidade proveniente de outros países for igual à importação autorizada pela Cacex, o consumo aparente de maçãs em 1977 (incluindo a produção nacional de 27.775 t) atingiria a 186.188 toneladas, o que daria um consumo "per-capita" de 1,64 kg/habitante/ano. Caso se confirmem essas previsões, a taxa de cresci-



A expansão do plantio de macieiras tem como garantia o crescimento da demanda nacional e o clima propício para o cultivo dessa frutífera, em Santa Catarina.

mento médio anual do consumo "per-capita" de maçã cairá para 2,9%.

Estimar o comportamento do mercado no futuro é tarefa complexa. Segundo o engenheiro-agrônomo Roque Hentschke, coordenador do Projeto de Fruticultura de Clima Temperado, da Acaresc, "alguns aspectos devem ser considerados por influen-

rem em maior ou menor escala no crescimento do consumo, e, com certeza, continuarão influenciando sobre a demanda futura. Esses aspectos, de difícil ponderação de influência, referem-se principalmente às modificações sociais, econômicas e infraestruturais no setor de comercialização agrícola que porventura

venham ocorrer no país. O crescimento populacional, um possível aumento de renda, acesso à educação alimentar e o grau de intensidade na urbanização das populações rurais influenciarão os níveis de consumo tanto quanto a interiorização das rodovias e meios de comunicação; racionalização no abastecimento, estocagem e

comércio de produtos perecíveis, além dos preços a nível de mercado".

Um exame preliminar de alguns desses fatores leva a crer que dificilmente o consumo continuará a crescer no mesmo ritmo verificado no período de 1970-76. Uma das variáveis que provavelmente contribuiu para a alta taxa de expansão do consumo brasi-

leiro de maçã, nesses anos 70, foi a melhoria da comercialização de alimentos perecíveis através da instalação de Centros de Abastecimento (CEASA).

Outro fator que deve ter influenciado sobremaneira o consumo foi o aumento da renda proporcionado pelo desempenho da economia na-

cional, cujos índices dificilmente se repetirão nos próximos anos.

Entre 1968 e 1976 a economia brasileira apresentou as seguintes taxas de crescimento do PIB:

- 1968: 9,3%
- 1969: 9,0%
- 1970: 9,5%
- 1971: 11,1%
- 1972: 10,4%

- 1973: 11,14%
- 1974: 9,5%
- 1975: 4,0%
- 1976: 8,7%

Em 1977, o Produto Interno Bruto Brasileiro (PIB) cresceu 4,9% ao mesmo tempo em que parece ter sido abandonada, pelo menos a curto prazo, a política de crescimento do PIB a favor de uma maior ênfase no combate à inflação.

A análise desses dois fatores — racionalização da distribuição de produtos agrícolas perecíveis e crescimento do PIB — não é suficiente para uma correta estimativa do consumo futuro de maçãs. E conveniente a efetivação de estudos mais aprofundados de instrumentais analíticos próprios, tais como as "Curvas de Engel".

Existem atualmente duas estimativas distintas para o consumo brasileiro de maçãs, até 1985: a primeira foi calculada pelo engenheiro-agrônomo Reni Alencar Werner, coordenador estadual da Acaresc (pós-graduado em "Fisiologia Pós-Colheita e Marketing em Hortigranjeiros", pela Universidade de Nova Jersey — EUA), baseado num aumento do consumo "per-capita" de 6% ao ano e num crescimento demográfico de 3% ao ano, resultando numa quantidade de 475.789 toneladas de maçã, em 1985.

A segunda estimativa foi calculada em 1977 pela Comissão Técnica que estudou a viabilidade de um projeto de fruticultura no Oeste catarinense (Comissão esta coordenada pelo engenheiro-agrônomo Rubens Altamann — técnico da Comissão Estadual de Planejamento Agrícola — CEPA/SC — e Rubens Altamann — pós-graduado em Economia Rural, pela Universidade de Montpellier — França). Essa comissão partiu de um coeficiente de elasticidade-renda de 0,49; de uma taxa de crescimento da população de 2,903% ao ano e de duas hipóteses de crescimento da renda "per-capita" do brasileiro: 4% e 5% ao ano.

A demanda efetiva de maçã, para o ano de 1985, estimada por essa Comissão Técnica foi (segundo as duas hipóteses de crescimento da renda "per-capita") de 288.889 toneladas e 293.831 toneladas, respectivamente.

Na próxima página agrícola serão analisados temas como a produção e perspectivas da maçã nacional, na 3.ª e última parte desse trabalho.

Ano	Quant. Importada (t)	Produção Nacional (t)	Consumo Aparente (t)	População (mil hab)	Consumo "Per Capita" (kg/hab.)
1970	108.994	15.424	124.418	93.139	1,34
1971	121.350	21.066	142.416	95.993	1,48
1972	131.116	24.542	155.658	98.690	1,58
1973	79.242	18.052	97.294	101.433	0,96
1974	183.195	21.984	205.179	104.243	1,97
1975	143.595	25.849	169.444	107.145	1,58
1976	189.397	22.300	211.697	110.123	1,92

Fontes: CIRF — IBGE e Profit (Acaresc)  
OBS — As estimativas de crescimento da população são as constantes no Anuário Estatístico do Brasil (1976), elaboradas através das componentes, diferindo das estimativas anteriores, que se baseavam na simples taxa de crescimento geométrico do período 1960-70.

PAÍS	Consumo Total (mil toneladas)	Pop. Estimada (milhões habit.)	Consumo "Per Capita" (kg/hab/ano)
Alemanha Ocidental	1.881,8	59,0	31,9
França	1.059,7	52,0	20,4
Itália	1.483,7	55,0	27,0
África do Sul	188,0	22,0	8,5
Japão	918,9	105,0	8,8
Canadá	398,5	22,0	18,1
Estados Unidos	2.850,7	208,0	13,7
Chile	65,8	8,9	7,4

Fontes: Importação e Exportação — FAO  
Produção: TISCORNIA, Júlio R.  
População: Estimativas calculadas pelo autor com base na Enciclopédia Mirador Internacional

## OS FRIOS

(Salames, salsichas, linguças, mortadelas, etc...)

DA SADIA SÃO MAIS GOSTOSOS PORQUE A SADIA OS PRODUZ:

- .COM ANIMAIS RIGOROSAMENTE SELECIONADOS
- .COM OBEDIÊNCIA ÀS EXIGÊNCIAS DA FISCALIZAÇÃO DO DIPOA
- .COM MODERNÍSSIMAS E AVANÇADAS TÉCNICAS DE PRODUÇÃO
- .COM 34 ANOS DE EXPERIÊNCIA

SÓ POR ISSO.



SADIA CONCORDIA S/A

SADIA AVÍCOLA S/A - CHAPECÓ

## Empresários da Construção Civil:

### Poder Público é

### responsável por desemprego.

Parece que não há mais dúvidas sobre o aumento de roubos, assaltos e outros delitos contra o patrimônio na Capital. Os índices de criminalidade não aumentam para as estatísticas oficiais, mas as reportagens publicadas em **Bom Dia Domingo** e em **O Estado** demonstram que - de fato - o número desses crimes aumentou muito, nos últimos tempos, na mesma medida em que aumenta a sensação da insegurança e intranquilidade da população.

Uma das hipóteses mais prováveis sobre o fenômeno veio a tona a partir do estudo realizado pelo SINE de Santa Maria - RS, que mostra como o aumento da delinquência, naquela cidade riograndense, está relacionado com a crise da construção civil, e com o desemprego em massa de milhares de trabalhadores sem qualquer qualificação profissional.

Ora, na Capital de S. Catarina, convivem dois fatos idênticos, ou seja, enquanto aumentam os roubos, furtos e assaltos, a construção civil vive um instante de grave recessão, vendo-se as empresas obrigadas a proceder despedidas em massa de seus operários de pouca ou baixa qualificação.

Estará ocorrendo aqui o mesmo que mostrou o estudo do SINE de Santa Maria?

#### RECESSÃO

Os maiores empresários de construção civil de Florianópolis, que se reúnem em torno da ADEMI/SC - Associação dos Dirigentes do Mercado Imobiliário de S. Catarina, reconhecem que o setor atravessa um período de forte recessão.

No momento em que era maior o salto desenvolvimentista da Capital, a construção civil talvez tenha dado a contribuição mais valiosa e efetiva. Muitos moradores da zona rural foram atraídos pelas oportunidades de emprego no setor, e acabaram se estabelecendo aqui.

Mas eram trabalhadores de pouca qualificação. Quando começou a se manifestar a crise, e começaram a correr demissões em massa, não tinham senão alternativas mínimas, pouquíssimas opções de manter o seu próprio sustento e de sua família.

Ora, no momento em que era mais ativo o mercado imobiliário, as maiores empresas do setor chegaram a ter 10 mil trabalhadores em obras. Mas esse número, hoje, é inferior a 4 mil.

A questão que se coloca é: para onde foram esses 6 mil operários de pouca qualificação? Que podem estar fazendo, se não se estabeleceu nenhuma atividade nova, que fosse capaz de absorver essa grande escala de trabalhadores?

#### CAUSA E CONSEQUENCIA

E nesse ponto que se origina a tese - não tendo ocupação não conseguindo emprego, uma parcela dos 6 mil demitidos da atividade imobiliária estará comentando os delitos contra o patrimônio que tem vitimado muitos habitantes de Florianópolis e arredores.

Os empresários da ADEMI/SC, de um modo geral, admitem que deve existir a relação entre desemprego na construção civil (a causa) e o aumento de crimes contra o patrimônio (a consequência).

Mas entendem que a responsabilidade pelo problema é do Poder Público. De modo algum admitem que as empresas tenham responsabilidade de qualquer espécie, pois elas mesmas se encontram em dificuldades.

Nos momentos de recessão e crise, para qualquer setor e para qualquer empresa, uma medida comum é a dispensa de empregados. Foi assim que procederam, diante das dificuldades conjuntivas que até este momento prevalecem, as empresas locais da construção imobiliária.

“**DESAQUECIMENTO**”  
Como dizem os diretores das principais empresas do mercado, as atividades do setor não estão praticamente paralisadas, por vontade deles. E sim, como resultado da política oficial de “desaquecimento” da economia, que tingiu frontalmente o mercado de edificações.

As empresas, naturalmente, desejam continuar a trabalhar, em ritmo normal, e a ponto de utilizar toda a máquina e a estrutura operacional e administrativa que montaram durante o período de ascensão de sua atividade. Mas como, se não há recursos, se o BNH - como denuncia um diretor de empresa - desvia parcelas imensas do seu orçamento para outros setores não imobiliários?

Para muitos observadores, o problema muito bem poderia ser resolvido se o BNH simplesmente voltasse a cumprir as suas funções e os seus objetivos. Isto implica em fornecer recursos para a construção de novas unidades.

Para outros, seria necessário que empresas catarinenses tivessem prioridades quando se tratar de empreendimentos ou obras públicas.

E alguns empresários defendem o desenvolvimento do turismo da Ilha de S. Catarina, como apoio oficial, pois esta parece ser a vocação natural de Florianópolis, e que pode se tornar uma opção econômica e proporcionar um aumento de oportunidades de empregos e a absorção de grandes contingentes de mão-de-obra.

## Banqueiros querem dar apenas 15% de aumento

**Belo Horizonte** — Reajuste de 15% além dos índices oficiais para quem ganha até dois salários mínimos, 10% para quem está na faixa entre dois e quatro salários mínimos mais 5% para quem ganha de quatro a oito salários mínimos, e 5% sobre oito mínimos, para os bancários que se acham acima desta faixa.

Esta foi a contraproposta feita pelo Sindicato dos Bancos desta Capital ao Sindicato dos Bancários em resposta às reivindicações da classe por aumento salarial. Os banqueiros propõem para salário de ingresso, um mínimo mais 20% para quem trabalhe em portaria, mais 35% para o pessoal da contabilidade e um salário mínimo mais 40% para os lotados em tesouraria.

Segundo o presidente do Sindicato dos Bancários, Arlindo Ramos, a contraproposta — mesma feita aos bancários de São Paulo — não deverá ser aceita pela categoria, que pediu 20% de aumento para todos os profissionais. “Nenhum sindicato ou federação do País assinará acordo caso não haja um consenso entre eles, seguindo a orientação traçada pelo II Encontro Nacional dos Bancários, realizado em Londrina”.

## “As portas estão abertas para as negociações”

**Curitiba** — O diretor do Sindicato dos Bancos de São Paulo, Otorriño Marini, disse que os bancos não pretendem radicalizar posições no diálogo com os bancários para o aumento salarial. “Não há motivo para se pensar em greve, porque as portas estão abertas para as negociações”.

Negou também que os bancos tenham obtido grandes lucros nos últimos anos e explicou que os balanços publicados pelas empresas normalmente apresentam números que não são reais. “Um analista mais desavisado sempre acaba cometendo erros de julgamento se se basear nestes dados. Os bancos, ao contrário, registram este ano um decréscimo real de 4 a 5 por cento em relação ao segundo semestre”.

Há mais de 20 anos negociando com sindicatos de empregados as bases salariais, Marini disse que, neste ano, as concessões apresentadas pelos patrões significam a disponibilidade de negociar dos próprios bancos. “Nas discussões nós apresentamos aberturas através do pagamento de seguro de Cr\$ 400 mil para caso de morte e invalidez permanente em decorrência dos assaltos. A empresa pagará também os 30 dias para afastamento por doença e dará maior estabilidade à gestante”, contou ele.

Nos estabelecimentos bancários de Curitiba a tendência se manifesta no sentido de aguardar as propostas dos empregados, que mantém a reivindicação do aumento de 20 por cento, além do índice do governo. Os diretores de bancos não se dispõem a conceder este total para toda a categoria, mas já apresentaram as contrapropostas de pagar até 15 por cento para os que recebem até dois salários mínimos, que representam mais de 70 por cento da categoria. Um alto funcionário da Bamerindus disse que “nós temos que nos acostumar a conviver com a greve se ela vier, porque os tempos já são outros”.

## Governo revela os índices do desemprego

**Brasília** — A indústria da construção civil, conforme foi concebida, continua em crise, tendo registrado seu maior decréscimo no volume de pessoal ocupado (-2,8 por cento) em Salvador, entre os meses de maio e junho, últimos, apesar do nível geral de emprego nas regiões metropolitanas, apresentar desempenho superior ao de 1977, informou o Ministério do Trabalho.

Enquanto o grande Rio teve uma expansão de 5 por cento em seu mercado de trabalho, entre fevereiro e dezembro do ano passado, apenas no primeiro semestre de 1978 o volume de pessoal ocupado nos setores da indústria, construção civil, serviços e comércio, evoluiu 4,12 por cento. Este ano, é provável que o índice vá além de 8 por cento, contra menos de 6 por cento em 1977.

De acordo com estudos da Secretaria de Emprego e Salário do Ministério do Trabalho, regiões metropolitanas como as de São Paulo, Rio de Janeiro, Belo Horizonte e Salvador precisam apresentar crescimentos anuais de 7 por cento em seu mercado de trabalho para atenderem à expansão de sua mão-de-obra.

Nessas áreas, além do acréscimo vegetativo da força de trabalho, calculado em 3 por cento ao ano, estima-se que ocorra um crescimento de mais 4 por cento em virtude dos movimentos migratórios. A migração para São Paulo e Rio tem razões históricas, enquanto para Salvador e Belo Horizonte teria como motivação, respectivamente, a implantação da indústria automobilística e o polo petroquímico.

A região metropolitana de São Paulo apresentou uma evolução negativa entre fevereiro e dezembro de 1977 (em comparação com o mês base - fevereiro igual a 100) de -1,11 por cento. No primeiro semestre de 78 a força de trabalho cresceu positivamente, ainda que de forma modesta (1,67 por cento).

O aumento da força de trabalho ocupada na indústria, construção civil comércio e serviços, em Salvador, apresentou uma aceleração significativa em 1977 e o primeiro semestre deste ano: 0,89 por cento e 1,54 por

cento, respectivamente.

Em Belo Horizonte, houve um relativo declínio, comparando-se os 10 meses do ano passado com o primeiro semestre de 1978: 3,81 por cento contra 1,48 por cento. Na região metropolitana do Rio de Janeiro, porém, registrou-se uma expansão considerável.

Um crescimento acelerado também se registrou em Curitiba, onde o período de 1977 apresentou um crescimento negativo de -1,76 por cento, enquanto os seis primeiros meses deste ano tiveram uma expansão positiva de 4,24 por cento. A área metropolitana de Belém continua liderando a expansão da força de trabalho: 6,23 por cento em 1977 e 7,97 por cento no primeiro semestre de 78.

Em Fortaleza, o nível de emprego também cresceu mais rápido neste ano: 5,18 por cento no semestre, contra 2,79 por cento em 10 meses de 1977. Fenômeno idêntico foi registrado na região metropolitana de Recife: expansão de 2,71 por cento no ano passado e de 4,59 por cento entre janeiro e junho de 1978.

O nível de emprego, no Distrito Federal, porém, acusou um grande recuo entre 1977 e 1978. Enquanto a força de trabalho cresceu 9,09 por cento no ano passado, expandiu-se apenas 1,02 por cento no primeiro semestre deste ano. Nos lugares onde o crescimento foi menor (Brasília) ou semelhante ao do ano passado, o setor da construção civil causou esse fato.

De maneira geral, o desempenho negativo do setor de construção civil influenciou os índices até das áreas que apresentam um desempenho mais positivo que em 1977. O exemplo é Salvador: crescimento de 1,54 por cento na força de trabalho, contra apenas 0,89 por cento em 1977, apesar de uma evolução negativa de -2,88 por cento no setor de construção civil.

A evolução do nível geral de emprego nas nove regiões metropolitanas e no Distrito Federal é fiscalizada pela Secretaria de Emprego e Salário, com base em levantamentos do Sistema Nacional de Emprego (Sine), que coleta informações sobre quase 3 milhões de postos de trabalho.

## Demora do governo prejudica combate à peste

**Porto Alegre** — A centralização da emissão de diagnósticos e autorizações para as medidas a serem tomadas no combate à peste suína africana, feita pelo Ministério da Agricultura em sua delegacia regional, no Rio de Janeiro, está sendo criticada pelos veterinários gaúchos e membros da Comissão de Avaliação de Peste Suína Africana, no Rio Grande do Sul, criada pelo próprio Ministério.

O veterinário chefe de genealogia da Associação Gaúcha dos Criadores de Suínos e membro da Comissão de Avaliação, Valmor Vargas de Barro, frisou que não fosse a demora do Ministério em emitir os laudos e a autorização para o extermínio dos animais no município de Três Passos — onde foi constatado o primeiro foco de peste\*, africana do Estado — parte da criação de 35 animais poderia ter sido salva. Ele alertou para o perigo que essa demora, devido ao acúmulo de trabalho nos institutos no Rio, pode provocar no rebanho brasileiro\* de suínos.

Contou que o resultado dos exames feitos no Rio levaram mais de 30 dias para serem emitidos ao Rio Grande do Sul, pois o material (vísceras de animais atacados) foi remetido no dia 12 de julho e seu resultado só foi encaminhado para o Sul no dia 15 de agosto.

Ele lembrou que a maioria dos estados produtores, como o Rio Grande do Sul, Santa Catarina, São Paulo e Paraná dispõem de órgãos capazes de realizarem os exames dos

animais atacados com peste africana, mas o Ministério proíbe que laudos sejam emitidos pelos órgãos regionais bem como autorizações para a extinção dos animais. “A centralização dos diagnósticos traz problemas para o País”. Ele defendeu a necessidade de se combater “a porca” a peste africana, sem mantermos a convivência com ela, acrescentando que os veterinários do Ministério têm hoje mais de 300 amostras para examinar e não podem realizar isso com rapidez, atrasando os meios de combate à peste.

Contou que dos 35 animais pertencentes a um criador, em Três Passos, 15 estavam em terminação, e nos primeiros dias de julho foram atacados pela peste, morrendo seis deles. Vísceras desses animais foram enviadas aos laboratórios de análise, enquanto os demais foram tratados com antibióticos e anti-tóxicos, que embora não tivessem respondido à medicação, se recuperaram poucos dias depois através de uma alimentação mais selecionada. Quando o resultado dos seis animais contaminados (e que já tinham sido extermiinados) foi conhecido, o Ministério autorizou a matança de toda a criação (os 29 restantes) e que já estavam saudos. Observe-se que afora os 15 animais em terminação, e dos quais seis foram atacados e nove foram recuperados, os 20 suínos restantes, não tinham apresentado qualquer sintoma de peste africana.

# DOMINGO na cultura

- 3 SÉRIES - 3 GÊNEROS
- 21:00 - A MULHER BIÔNICA (FICÇÃO)
- 22:00 - SMITH E JONES (WESTERN)
- 23:00 - BARNABY JONES (POLICIAL)

- E MAIS:
- 24:00 - SEGUNDA SUPER ESPECIAL (FILME: OS MONSTROS INVASORES)

PINÓQUIO ESTRÉIA NESTA 2.ª FEIRA ÀS 18:00 Hs.

canal 6

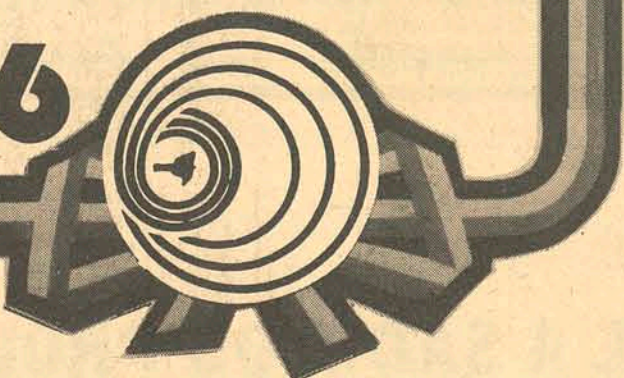

## Estrado Industrial Goyana.

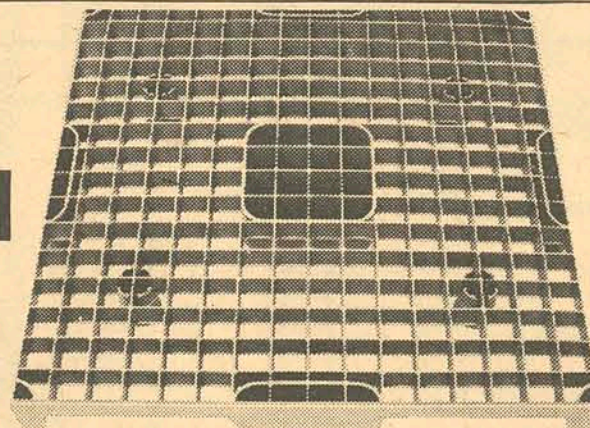

## A Base Econômica da Estocagem.

Resistente como nenhum outro, o Estrado Industrial Goyana tem construção compacta. Sem lascamentos, desencaixes ou deslocamentos de ripas e sem frestas para depósito de sujeira. Com peso e dimensões inalteráveis, ideais para o manuseio, lavagem e desinfecção. Protegendo melhor o estoque contra umidade, mofo, variações de temperatura, choques elétricos, fungicidas e agentes químicos. Além disso, é ideal para câmaras frigoríficas e demais áreas pois a altura dos pés e a rede de faixas cruzadas permitem constante aeração e melhores condições higiênicas.

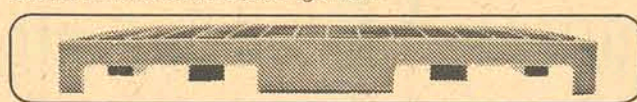

2 tamanhos: 950 x 750 mm e 803 x 803 mm  
Alturas: 82 mm e 160 mm (base dupla)

Não improvise mais. Ponha seus estoques sobre o Estrado Industrial Goyana. A base moderna, segura, prática e econômica da estocagem já está à sua disposição.

**goyana**

GOYANA S.A. Indústrias Brasileiras de Matérias Plásticas  
Via Anhanguera, Km 15, CEP 05161 São Paulo - SP  
PABX (011) 260-4822 Telex 1123816 GOYA BR  
Cx. Postal 11 715 End. Teleg. "INDUSPLAS"  
Filial Rio de Janeiro  
Av. Berra Mar, 216 4º and. CEP 20 000 Rio de Janeiro - RJ  
Tel. (021) 242-3210 e 242-3096 End. Teleg. "MATEPLASTICA"  
Coordenadoria Norte/Nordeste  
Rodovia BR 101 Km 303 Cabo PE CEP 54.500  
Tel. (081) 221-0216 Telex 811069 PLAG  
REPRESENTANTES EM TODO O BRASIL

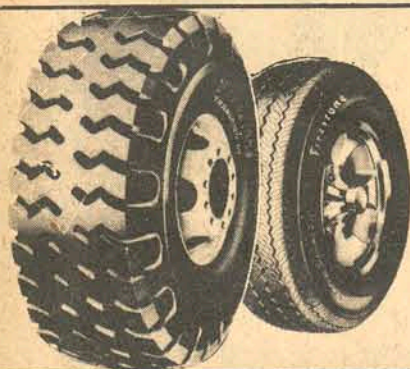

quem tem carro tem Stein às suas ordens.



JOINVILLE  
FLORIANÓPOLIS  
BARREIROS - SÃO JOSE  
CRICIUMA  
BLUMENAU  
MAFRA  
SÃO FRANCISCO DO SUL

**Firestone**



Pneus para todos os tipos de veículos

## O novo papa deverá ter um "r" em seu nome

**Cidade do Vaticano** — A aplicação do sistema de ordem alfabética para prognosticar os prováveis candidatos a Papa pode ser falho de seriedade científica e irracional, porém, se repetiu in falivelmente durante mais de 100 anos.

"Se se toma seriamente, coisa que eu faço", disse o historiador católico James F. Hitchcock, "elimina-se muitos candidatos".

Segundo esse sistema são

eleitos alternadamente papas corpulentos e com um "R" em seu nome e outros delgados, sem "R" em seu sobrenome. Desde a eleição em 1846 de Giovanni Mastei Ferrari, um homem de constituição robusta, como Pio IX essa sequência vem sendo mantida constante e através dos anos com outros sete papas:

Se funcionará desta vez, terá que descartar vários candidatos considerados

com mais possibilidades, já que a sequência requer que o novo papa tenha "r" no sobrenome.

Entre os corpulentos que não reúnem essa caprichosa condição se incluem os cardeais Giovanni R. Beneli, de Florença; Franz Koenig, da Áustria; Basil Hume, da Inglaterra e quatro funcionários executivos do Vaticano, Sebastião Baggio; Pércile Felici, Sérgio Pignedoli e Jean Villot, este último francês e

os demais italianos.

A troca do sistema funcionaria se for eleito o cardeal Eduardo Pitônio, da Argentina, ou Johannes Vilebrands, da Holanda. Estes cardeais são corpulentos e tem "r" em seus nomes, como requer a centenária constante para o sucesso do Papa Paulo Sexto, já que seu nome, Giovano Battista Montini, não tem "r" e era delgado.

Seu antecessor, o Papa

João Vinte Três assumiu o pontificado com esse nome em 1956. Se chamava Angelo Roncalli e era robusto. Os precedentes que seguiram a mesma regra foram:

Eugênio Pacelli, Pio XII em 1939; Daniano Achille Ratti, Pio XI em 1922; Gioacchino Della Chiessa, em Benedicto XV em 1914; Giuseppe Sarto, Pio X em 1903 e Gioscchino Pacci, Leão XIII em 1878.

## Argentina e Chile mantêm divergências quanto aos limites da região Austral

**Buenos Aires** - O governo argentino informou que esta analisando a situação que surgiu com o Chile no árduo processo das negociações que objetivaram uma solução para a divergência sobre limites na região Austral, após a abrupta suspensão da última sessão de conversações que estavam sendo conduzidas nesta capital.

Enquanto isso, a imprensa comenta um discurso do presidente chileno, Augusto Pinochet, tendo o Jornal "Clarín" qualificado sua oratória como de um "tom rígido, tenso e, por momentos, agressivo".

A suspensão das negociações da denominada comissão mista número dois, quarta-feira, e suas contraditórias explicações sobre as causas, motivaram, efetivamente, um novo "impasse" na discussão do delicado conflito austral e tudo parecia indicar que o reinício das reuniões ainda esta longe.

Fontes da chancelaria argentina disseram que era "incompatível tanto com o espírito que deve presidir o desenvolvimento dessas gestões, acordadas pelos presidentes Videla e Pinochet na ata de Puerto Montt, quanto com a letra desse instrumento internacional", uma declaração atribuída a um porta-voz oficial da chancelaria chilena não identificado. Segundo a versão, o porta-voz dissera que a suspensão das conversões se deveu a "posições e exigências incompatíveis com o processo de desenvolvimento das negociações", por parte da Argentina.

Este comentário, atribuído a chancelaria chilena pareceu em discrepância com um comunicado oficial divulgado antes - em Buenos Aires e em Santiago - procedente dos presidentes da comissão mista, Ricardo Etoheverry Boeno, da parte Argentina, e Francisco Orrego Vicuna, do Chile, no qual se afirmou que ambas as delegações deviam informar seus governos sobre as "posições básicas ex-

postas em matéria de delimitações".

Informes de Santiago assinalaram a possibilidade de que esse país, esgotada a via de negociação direta, recorrá a corte internacional de justiça, solução extrema que a Argentina já rejeitou anteriormente que, segundo todos os indícios, não aceitará.

A divergência quase centenária ressurgiu quando um tribunal de arbitragem decidiu que pertencem ao Chile três ilhas e ilhotas situadas ao sul do Canal de Beagle e seu mar adjacente. O Chile aceitou o laudo porém a Argentina declarou sua nulidade, no início deste ano, sob a alegação de que ele conteria "excesso", pois se pronunciará sobre questões não submetidas à arbitragem.

As autoridades chilenas, por sua parte, têm dito, reiteradamente, que o laudo sobre Beagle não é negociável. A Argentina se aferra à sua declaração de nulidade, entendendo que, aceitar a decisão, significaria a ruptura do princípio de separação oceânica de que o Chile não deve pretender soberania sobre o Atlântico, enquanto a Argentina não pode pretendê-lo sobre o Pacífico.

Enquanto isso, a imprensa comenta, um discurso de Pinochet numa cerimônia comemorativa do bicentenário do herói chileno Bernardo Higgins, no qual convocou "oficiais e soldados de nossas forças armadas renovar em nossos corações o juramento de lealdade ao Chile e de defender com nossas vidas a integridade e a soberania do território nacional".

Tanto o jornal "Clarín" como a "Cronica" analisam tópicos do discurso, tendo este último recordado a figura de San Martin "que transpôs a cordilheira com seu granadeiros para libertar um povo (o chileno)". E concluiu afirmando que Pinochet "se esqueceu de que sem San Martin, sem seus granadeiros, sem esse abraço, o Chile seria hoje puro sonho".

## Juiz manda hospital pagar indenização a paciente

**Nova Iorque** - Um júri federal determinou o pagamento de uma indenização de 50 mil dólares, por parte de um hospital, a Doris Del Zio, de 34 anos, e de três dólares ao seu marido, como reparação moral pela tentativa frustrada de se converterem no país do primeiro "bebê de proveta" do mundo, há três anos.

A mulher dera à causa o valor de um milhão e meio de dólares.

O júri, porém, decidiu também que o médico Raymond Vande Wiele, que admitiu haver destruído o cultivo com o embrião incubado que seria implantado no útero da querelante, era inocente da acusação de danos contra a propriedade da senhora Del Zio.

Wande Wiele disse que destruiu o embrião porque não estava autorizado por seu hospital e poderia ter criado um "monstro".

Entretanto, a senhora Del Zio - que reside em Fort Lauderdale, Flórida - qualificou o veredito como uma "satisfação moral a todas as mulheres" e também para os dois médicos que participaram da experiência interrompida por Wande Wiele.

A senhora Del Zio convenceu o júri de que a destruição do embrião, a 12 de setembro de 1973, quatro dias antes da data do qual ainda não se recuperou. Ela também disse que seu casamento foi abalado pelo fato de que se viu obrigada a submeter-se a tratamento psiquiátrico.

O interesse no processo, que foi iniciado no dia 17 de julho, aumentou quando Lesley Brown, uma britânica de 31 anos, se converteu semanas atrás, na primeira mulher a dar a luz um bebê concebido em laboratório.



## o cafezão

# O especial da Tupi.



Neste domingo, 8 da noite.

Ao vivo.  
Flávio Cavalcanti



### CLASSIFICADOS / O ESTADO



### OS CLASSIFICADOS QUE VENDEM MAIS

Centro Comercial  
Aderbal Ramos da Silva, conjunto. 208, fone 22-41

## Consul

Somos a maior fábrica de refrigeradores domésticos da América do Sul, produzindo mais de 2.000 unidades por dia, além de condicionadores de ar. O nosso quadro de pessoal ascende a 4.000 empregados. No exercício findo em 5/78, nosso faturamento somou Cr\$ 2,2 bilhões.

A nossa empresa tem crescido continuamente, e temos podido oferecer excelentes oportunidades para pessoas capazes e dinâmicas. E agora, estamos procurando um

### ADVOGADO ESPECIALIZADO EM TRIBUTAÇÃO

O ordenado que oferecemos é bom realmente, do nosso nível gerencial. A posição que queremos preencher, é ligada diretamente à Diretoria, como Assessor Jurídico, numa função de enfoque preventivo. Naturalmente, é absolutamente necessário que quem procuramos tenha amplos conhecimentos da Legislação Fiscal (IPI, ICM, Sociedades por Ações, Imposto de Renda, e demais).

Currículos para CONSUL S.A., Divisão de Relações Industriais, Caixa Postal 267/9, 89.200 — Joinville -SC. Telefone D.D.D. 0474, 22-3000 (peça ramal 119, direto com a Gerência de RI).

IND. DE REFRIGERAÇÃO CONSUL S.A.

## Kuo Feng repousa no Mar Negro após três dias de conversações

Constanta, Romênia — O presidente chinês Hua Kuo Feng visitou ontem o estaleiro da cidade romena de Constanta e depois seguiu para um período de repouso num balneário do mar Negro ao término de três dias de conversações oficiais neste país.

Milhares de trabalhadores estavam presentes para receber o dirigente chinês. Hua e o presidente romeno Nicolae Ceausescu concluíram inesperadamente suas conversações, antes do que estava programado.

Bucareste, Romênia - Os romenos estiveram entusiasmados com a visita do chefe de Estado chinês Hua Kuo Feng, mas o espontâneo entusiasmo manifestado durante a chegada do líder a este país deu lugar a uma curiosidade amistosa.

Durante a viagem realizada por Hua aos Alpes Carpatos os habitantes dos povoados onde passava sua comitiva estavam alinhados nas ruas, aplaudindo e fazendo tremular bandeiras chinesas e romenas.

Na Romênia, é uma prática comum ao povo abandonar temporariamente suas tarefas para participar da recepção a um líder estrangeiro.

Entretanto, ninguém parece estar em Bucareste

contra a vontade um fator que muitos observadores já notaram é a diferença na duração dos aplausos quando Hua viaja só e quando o faz em companhia do presidente romeno, Nicolae Ceausescu.

O chefe romeno, que também é secretário geral do Partido Comunista de seu País, tem sido alvo de um culto pessoal com poucas comparações no mundo inteiro. Quando Ceausescu aparece com outro chefe de Estado, a multidão grita primeiramente em coro seu nome. Ceausescu também sempre aparece primeiro. Por exemplo, quando o líder romeno viaja com o chefe do estado chinês, a multidão grita a uma só voz: Cha-OO-Shes-Ku, Hoo-Ah-

Ko-Feng". Quando os mandatários se retiram o público grita: "Hurra, Hurra". Quando Hua viaja sozinho, os aplausos são igualmente calorosos, mas em menor escala.

Numa fábrica de tratores em Brasov, um homem parado uns três metros diante de Hua dirigia a multidão como se fosse um maestro. Com os braços para o alto, o homem indicava quando aplaudir e sugeria com as mãos e intensidade da recepção do público, como se estivesse pedindo um crescendo de sua orquestra.

Para as boas vindas ao líder chinês, foram realizados múltiplos preparativos. Grupos de mulheres se organizaram em coros, en-

quanto outras se vestiram com trajes coloridos correspondentes à várias regiões rurais da Romênia para oferecer a Hua um espetáculo atradável.

O próprio Hua, que veste um terno negro ou um cinzento, ambos de cinco botões, parece descontraído e tranquilo, embora um pouco reservado. Estende sua mão afetuosamente durante recepções e outros atos oficiais, mas raramente se mistura com o público.

Hua é o primeiro líder Chinês a visitar a Europa desde que Mao Tse Tung viajou a Moscou em 1957. O chefe do estado chinês terminará amanhã sua visita de cinco dias à Romênia e partirá para Iugoslávia e Iran.

## Cuba reabre seus aeroportos para os aviões dos EUA

Miami — Após uma interrupção de 16 anos, foram reiniciados ontem os vôos comerciais entre Miami e Havana, com a viagem feita por um pequeno avião quadrimotor, que levou para a capital cubana 16 passageiros em uma hora e nove minutos.

O avião retornou a Miami sem novidades após desembarcar seus passageiros. Muitos deles visitam Cuba pela primeira vez desde que o presidente Fidel Castro tomou o poder em 1959. A rádio de Havana captada aqui, não mencionou o vôo em seus boletins noticiosos à noite. As relações entre os Estados Unidos e Cuba foram rompidas em 1961 e o governo de Castro proibiu todos os vôos comerciais em 1962, durante a crise criada pelos projéteis tele-dirigidos soviéticos, instalados em solo cubano.

Os Estados Unidos também proibiram a seus cidadãos de viajar a Cuba, mas não levantaram as restrições no ano passado. Anteriormente, guardas foram colocados perto do avião da Shawnee Airlines, embora os funcionários da empresa tenham declarado que não receberam ameaças. No ano passado, a Mackey International Airlines abandonou seus planos de realizar vôos entre a Flórida e Cuba depois que seus escritórios em Fort Lauderdale foram alvo de um atentado a dinamite.

Enquanto os passageiros efetuavam as gestões anteriores normais de uma viagem, um grupo anticomunista, Abdalla, com filiais em várias cidades dos Estados Unidos, América Latina e Europa, distribuiu panfletos de protestos, mas não houve incidentes.

Entre os 16 passageiros, estava incluído o reverendo Dale Olary e sua mulher Erma, que foram visitar uma igreja que tinham fundado em Cuba e que ainda funciona.

O advogado de Miami, Matthew Margolis declarou que ia "estudar as possibilidades comerciais existentes para o caso de ser levantado o embargo". Nicholas Quintana, de 13 anos, foi uma das duas crianças nascidas nos Estados Unidos de pais cubanos que fizeram o vôo. "Não posso dizer que vou a meu país porque não nasci lá". Mas me alegro de poder visitar meus parentes", disse.

Sua mãe, Ana Quintana explicou que a maior parte de seus parentes vive em Cuba e que todas as tentativas anteriores para conseguir permissão de visitá-los fracassaram.

Kenneth Turja, presidente do "Amigo Tours", que organiza os dois vôos semanais projetados, disse que a idéia nasceu quando estava em Cuba tentando negociar uma excursão para Havana. Indicou que a proposição é efetuar vôos comerciais surpreendeu os funcionários cubanos, mas a receberam cordialmente.

## Diretor da FAO condena os excessivos gastos militares

Montevideu — Horas antes de encerrar ontem a Décima Quinta Conferência Latino-Americana da FAO, o diretor geral desse organismo das Nações Unidas, Edouard Saouma, afirmou que a magnitude dos gastos militares parece um pesadelo, ante as necessidades de prover de alimentos milhões de pessoas que vivem desnutridas.

Saouma, natural do Líbano, pronunciou à noite uma conferência na Universidade da República do Uruguai, depois de receber o título de doutor Honoris Causa dessa instituição de estudos.

Ele está em Montevideu por motivo da reunião latino-americana da Organização das Nações Unidas para a Agricultura e a Alimentação — FAO, inaugurada quarta-feira, cujo encerramento foi ontem.

"Enquanto abordamos o tremendo problema de mobilizar uma soma de uns 8 milhões de dólares de ajuda à agricultura, é desalentador — e diria que parece um pesadelo — refletir sobre alguns fatos, como a quantidade de dinheiro que se empenha em gastos militares. Calcula-se que para 1978 estes se elevaram a 400 milhões de dólares".

"Se somente uma fração dessa quantidade pudesse destinar-se a incrementar a ajuda à agricultura", declarou Saouma. Acrescentou que na década passada a taxa anual de aumento de produção de todos os países em desenvolvimento foi de 2,9 por cento, porém que no decênio atual decresceu a 2,6 por cento.

### TERRENO

Com 372m<sup>2</sup>, no final da rua Pascoal Simone, ao lado do nº 675, por Cr\$ 160.000,00 a combinar. Tratar no Centro Comercial A.R.S. Loja 201, ou fora do horário comercial pelo fone 33-1372.



ESTADO DE SANTA CATARINA  
JUIZ DE DIREITO DA COMARCA DE SÃO JOSÉ — S.C.  
PODER JUDICIÁRIO  
Escrivão: WILSON JENSEN

EDITAL DE PRAÇA E INTIMAÇÃO — PRAZO DEZ (10) DIAS  
VENDA EM ÚNICA PRAÇA: Dia 31 do mês de agosto do corrente ano, às 09,15 horas (Valor superior ao do saldo devedor que é de Cr\$ 719.004,24).

LOCAL: Edifício Forum Dr. Mário Rocha, praça Arnoldo Souza, nº 38.

PROCESSO DE EXECUÇÃO, Nº 3.164/78, movido por APESC — ASSOCIAÇÃO DE POUPANÇA E EMPRÉSTIMO DE SANTA CATARINA contra VALDIR DE FREITAS JÁQUES.

BENS: uma casa de alvenaria com a área total construída de 138,00 metros quadrados, composta de dois (2) quartos, suite, dependência de empregada, área de serviço, cozinha, copa, living, varanda, garagem e seu respectivo terreno designado por lote nº 44, situado nesta cidade, à rua "A" do Loteamento Jardim Paraíso, com a área total de 350,00 metros quadrados, medindo 14,00 metros de frente, por 14,00 metros de fundos; as laterais medem em ambos os lados 25,00 metros com as seguintes confrontações: frente para a rua "A" do respectivo terreno, estando localizado no lado ímpar da respectiva rua, a 36,00 metros do Grupo Escolar Francisco Tolentino; o lado direito extrema com o lote nº 45, e o lado esquerdo com o lote nº 43, ambos do referido Loteamento; fundos, extrema com a família Bonchewitz, devidamente registrado no Cartório de Registro de Imóveis desta Comarca, às fls. 46, do Livro 2/P, sob nº R. 2-2974, em data de 21/03/1.977.

Fica o devedor, pelo presente edital, intimado da praça acima designada, eis que se encontra em lugar incerto e não sabido.

São José, 14 de agosto de 1978.

WILSON JENSEN

Escrivão

GUIDO SCHREINER PEREIRA — JUIZ DE DIREITO

## Há um novo brilho na marquise da Rua Vidal Ramos, 26.

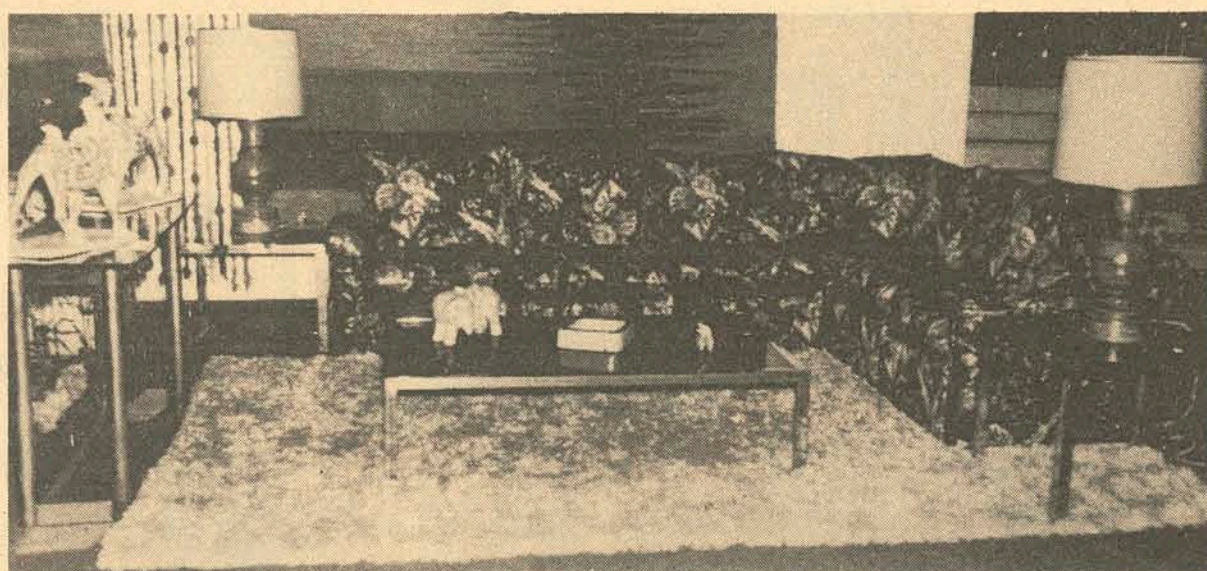
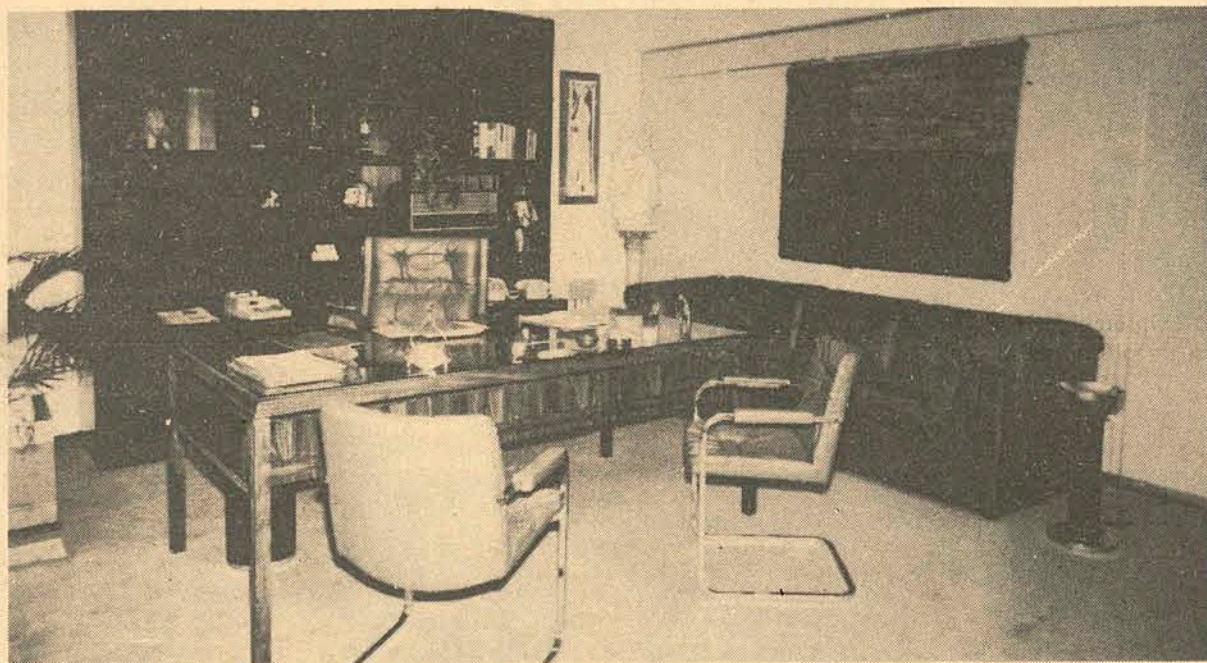
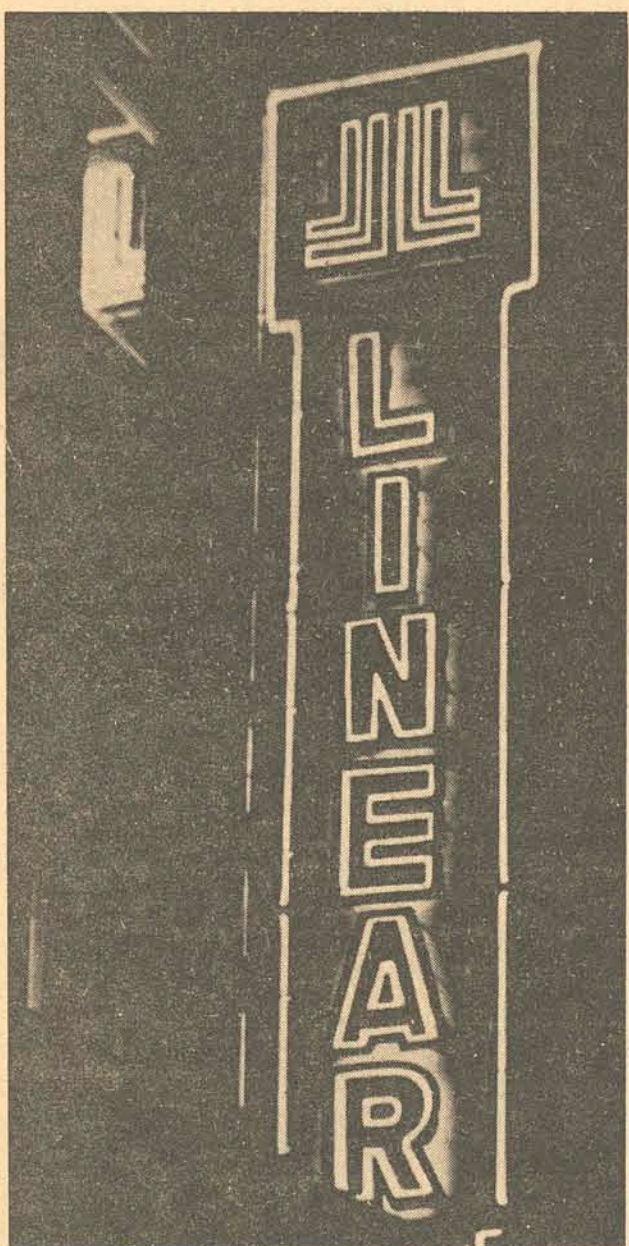

"Mudam-se os tempos e as vontades. Todo o mundo é composto de mudanças, adquirindo, sempre, novas qualidades".\*

E foi isso o que aconteceu na marquise da rua Vidal Ramos, 26.

Onde antes brilhava o já consagrado nome Móveis Cimo, brilha, agora, um nome novo, independente, repleto de lindos móveis para sua residência ou escritório e a certeza de que será tão famoso quanto seu antecessor: LINEAR MÓVEIS S.A. - sucessora de MÓVEIS CIMO DE FLORIANÓPOLIS S.A.



**LINEAR MÓVEIS S.A.**

Rua Vidal Ramos, 26

Os móveis que você deve ter.

\*Luís de Camões - "Os Lusíadas".

# Tumulto e agressão no final do encontro de vereadores



Quando o ex-prefeito Esperidião Amin lidou a palestra os emedebistas começaram a gritar alto.



Vereador Pedro José da Silva (PE) recebeu violento soco no nariz e boca.

**Balneário Camboriú (Dos enviados especiais)** — Com uma agressão que resultou na fratura do nariz e quebra de três dentes do Vereador Pedro José da Silva, do MDB no do município de Jaboatão, (Pernambuco), além de manifestações de protesto e tumultos generalizados, foi encerrado ontem nesta cidade o XV Encontro Nacional de Vereadores, que reuniu 2 mil participantes desde terça-feira.

As 15h da tarde de ontem, um destacamento de 30 homens da Polícia Militar do Estado interrompeu o trânsito por alguns minutos na BR-101 para prender o Vereador Sidnei Grahl, da Arena de Ituporanga (Santa Catarina) que agrediu seu colega de Jaboatão com um violento soco no rosto ao lado da mesa diretiva e alguns minutos após o ex-prefeito de Florianópolis, Esperidião Amin ter iniciado sua palestra sobre problemas dos centros urbanos.

### TUMULTO

Na verdade, já havia um clima desfavorável à presença do ex-prefeito, porque os vereadores do MDB começaram a protestar desde quinta-feira contra a sua participação no encontro uma vez que ele é candidato a deputado federal pela Arena. Já na quinta-feira, em reunião realizada na sala do MDB, ficou estabelecido que se o ex-prefeito comparecesse o MDB protestaria junto à mesa diretiva do Encontro e retiraria todos os seus membros do plenário.

Ontem de manhã os emedebistas chegaram a uma decisão. Uma moção de desagravo, de 10 itens, foi lida da tribuna e aprovada pelo plenário. Ela considerou que a presença de Amin era "meramente efêmera uma vez que não exerce mais a função de prefeito e ser atualmente candidato pela Arena a deputado federal, e pediu que não fosse realizada a palestra, sob pena de retirada maciça do plenário. Amin chegou às 10h40m da manhã, foi até a mesa diretora dos trabalhos e cumprimentou a todos, se retirando em seguida.

Ao serem reiniciados os trabalhos às 14h, horário programado para a palestra de Amin, o clima já era de tensão, com vários vereadores discutindo em voz alta, feito o silêncio, o presidente da União dos Vereadores do Brasil, Fernando Oliva, anunciou a entrada de Amin ao plenário, às 14h25m. Na entrada, foi recepcionado com vaias e aplausos criando-se desde então um ambiente tumultuado que ficou ainda mais tenso com o ingresso no plenário de dezenas de vereadores do MDB portando cartazes com algumas mensagens curtas de protesto como: "Abaixo o oportunismo", "chega de nomeado", "e os trabalhadores?", entre outros.

Mesmo com um clima desfavorável, Amin iniciou seu discurso que seria de uma hora mas acabou ficando em 25 minutos. Do discurso nada se pode ouvir, devido às violentas discussões que se processaram ao lado e em frente à mesa diretiva dos trabalhos onde estava sentado o palestrante, visivelmente nervoso.

Aos gritos de "provetá não" e "é nomeado", os emedebistas começaram a se retirar do plenário e, formando-se um aglomerado ao lado da mesa, iniciaram-se acirradas discussões. Foi assim que, muito nervoso e irritado, o vereador Sidnei Grahl acabou o responsável pela principal agressão, entre outras que ocorreram e se disseminaram rapidamente dentro do próprio plenário. Com violento soco, provocou a fratura do nariz e a perda de três dentes no vereador pernambucano Pedro José da Silva que mesmo ferido e perdendo muito sangue ficou no recinto por mais 10 minutos, sendo posteriormente recolhido a um posto de emergência do Hospital Santa Inês, instalado no Citur. Depois, devido a gravidade dos ferimentos, foi recambiado para o Hospital Santa Inês, de Balneário Camboriú. Policiais numa ação rápida e sem violência prenderam a 200 metros do local e quando tentavam fugir, o vereador agressor de Ituporanga que foi colocado numa viatura policial sob intensa vaia e ameaças de vereadores opositoristas que assistiam a cena. Os agressor foi levado preso à Delegacia de Polícia de Balneário Camboriú onde foi instaurado inquérito policial. O ex-prefeito de Florianópolis não interrompeu em nenhum instante sua palestra, mesmo quando o vereador ferido foi levado à sua frente por outros colegas. O sangue que se espalhou pelo chão do plenário foi rapidamente lavado durante mesmo a conferência. O presidente da UVB, Fernando Oliva, tentou justificar sua posição diante de tudo.

Antes de encerrar a sessão, disse que falaram no encontro um representante de cada partido, se referindo à palestra do prefeito de Campinas, Francisco Amaral, do MDB, na quinta-feira. Disse ainda: "Esperidião Amin, se não pode ser aplaudido por todos, foi aplaudido pela maioria".

Encerrada a sessão, continuou a discussão violenta entre membros dos dois partidos, com acusações recíprocas. O vereador Pedro Medeiros do MDB de Florianópolis, afirmou que vários funcionários e correligionários do ex-prefeito "vieram para ajudar a tumultuar o Encontro". Discussões participaram, inclusive, elementos estranhos ao Encontro como o funcionário público da prefeitura de Florianópolis, Valdir Santos, que segundo Pedro Medeiros "é cabo eleitoral de Amin". Durante a confusão, Valdir Santos gritava alto que "Medeiros é culpado disso tudo".

### POSIÇÃO DE AMIM

Ontem de manhã o ex-prefeito Amin, numa entrevista, disse que não fora comunicado pela mesa diretiva do Encontro de nada que impossibilitasse sua palestra e que "como convidado não posso declinar unilateralmente um convite. Fui convidado e estou à disposição do plenário nem que seja para falar a uma pessoa apenas".

Argumentou ainda não ver razão no protesto do MDB uma vez que "ser candidato não é estigma e nem motivo para ser afastado do convívio público". Dizendo que foi convidado para fazer uma palestra sobre um assunto muito importante "uma vez que não há preocupação urbanística no Brasil, que enfrenta enormes problemas nesse setor", acrescentou que sua presença não era para "trazer soluções e sim para trazer dúvidas".

### PROPAGANDA E PROTESTO

Durante todo o congresso a propaganda política não foi tão ostensiva e fluente como ontem à tarde. Vários meninos foram encarregados de distribuir um jornal tabloide — "Florianópolis" — da Prefeitura da Capital, contendo extensas matérias de louvor ao ex-prefeito. Entre as páginas, os leitores encontraram várias cartelas de propaganda eleitoral do próprio Amin, fato que provocou contestações entre os opositoristas.

Durante o horário livre da manhã, as duas tribunas foram ocupadas por vários vereadores para que fizessem agradecimentos ou protestos. Ali, quatro vereadores arenistas acharam que todos os jornais devem bater palmas a tudo o que o Governo faz, entre eles o arenista Carlos Eduardo Mendonça, "Bolinha", de Rio do Sul, que criticou as denúncias feitas por "O ESTADO" quanto a organização do encontro. Ele pediu voto de louvor aos demais meios de comunicações presentes quando alguns vereadores já sabiam que alguns desses órgãos haviam recebido dinheiro para veicular matérias, apenas positivas, do evento.

Depois fez sua palestra o Secretário dos Negócios do Interior do Estado de São Paulo, João Lopes Guimarães. Depois de fazer um levantamento da situação jurídico-institucional no Brasil a partir de 1964, João Lopes defendeu a idéia de que não há Estado moderno que não tenha estado de sítio, estado de emergência, situações onde deve ter na segurança ou em suas salvaguardas os meios de manter sua integridade como país".

### TESES APROVADAS

Todas 300 teses aprovadas serão encaminhadas aos setores que lhes competem dar sustentação ou solução. Sobre o tema "Meio Ambiente" foram aprovadas 24 teses; muitas pedindo a disciplina no currículo das escolas de primeiro e segundo grau e outras sugerindo a criação do Ministério do Meio Ambiente e respectivas secretárias a nível estadual e municipal. Uma delas, da Câmara Municipal de Santa Vitória do Palmar, no Rio Grande do Sul, pede ao Governo que "os atos lesivos ao meio-ambiente devem ser considerados crime a ser incluído na Lei de Segurança Nacional".

Entre teses extratamário importantes estão as apresentadas pelo vereador Mário de Souza, Araújo, de Campina Grande, Paraíba, que pede a distribuição de 30% da Loteria Esportiva aos municípios. Outras: que seja dado 13.º salários para funcionários estatutários, que haja eleições diretas para prefeitos de áreas de segurança nacional e estâncias hidro-minerais e a isenção de impostos para casas de até 50 metros quadrados.



O agressor foi detido na BR-101, quando tentava fugir e levado pela polícia à Delegacia de Balneário Camboriú.



Limpando o sangue.

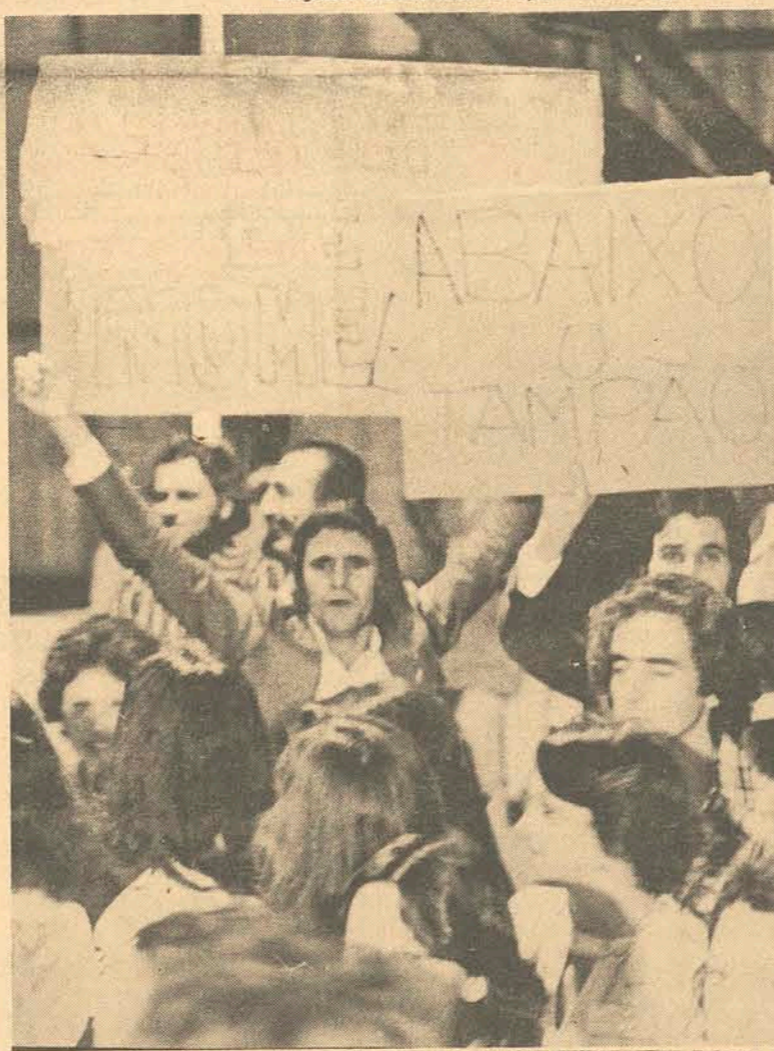

As manifestações de protesto contaram com a presença de dezenas de cartazes



Amin deveria falar durante uma hora e reduziu para 25 minutos.

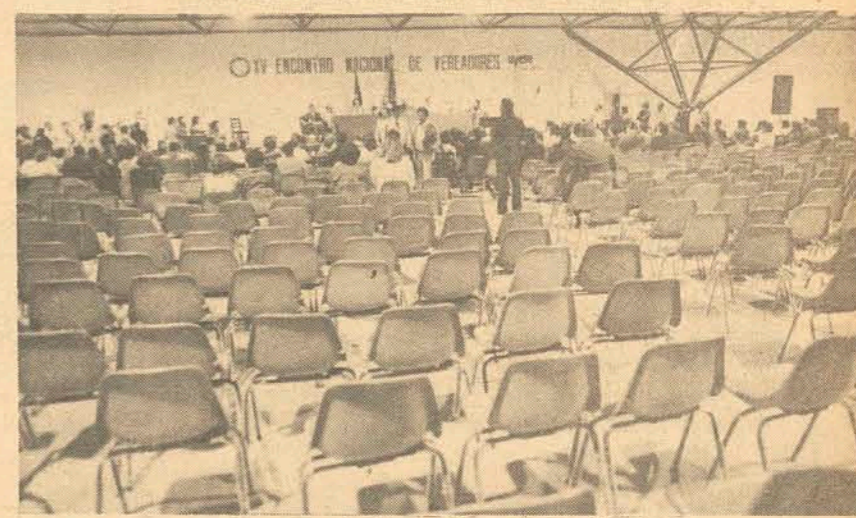

No encerramento, só havia 300 vereadores e muita agitação



As manifestações do MDB eram contrárias à presença de Amin.

# ASSESSOR: UMA PEÇA IMPORTANTE DO PODER.

Um dos itens básicos para uma boa administração é uma boa assessoria. Os assessores, estes que permanecem por detrás dos bastidores, são na verdade as peças mais importantes de toda a estrutura administrativa. Se permanecem muitas vezes anônimos, isto não os perturba e Rui Borba, diretor da CODESC, chega a afirmar que "o anonimato" é absolutamente necessário". Exercendo um trabalho altamente criativo, são eles que cuidam dos contatos, funcionam como verdadeiros filtros entre os executivos e o grande número de pessoas que os procuram, escrevem discursos e normas e cuidam da postura pública dos mandatários. Com tal importância, no final das contas, eles são pessoas que agem exatamente como as outras no plano social. Divertem-se, dançam, gostam de bebericar ou gostam do fim de semana tranquilo numa casa de praia. Sem dúvida seu trabalho é desgastante e eles geralmente são ocupadíssimos. Como pensam, como vivem, como trabalham essas peças importantíssimas no jogo do poder, só eles mesmos estão aptos a dizer.

Há pouco mais de três anos que Rui Borba Filho é o diretor superintendente da CODESC, órgão que coordena e planeja as atividades das instituições que integram o sistema financeiro estadual. Em função deste cargo, ele ocupa mais 12 funções, não remuneradas, como a de secretário executivo do Conselho Político Financeiro e da CODESUL, conselheiro administrativo do BESC, BADESC, PROCAPE, SIDERSUL, e por aí vai. Mas este homem, que com apenas 31 anos de idade ocupa um dos mais relevantes cargos dentro do sistema financeiro estadual, e que começa a trabalhar às oito horas da manhã e só para quando não há mais nada para fazer, diz que só concordou em participar da reportagem por se considerar um personagem e não uma personalidade, e que uma de suas frustrações é não tocar piano e não escrever à máquina.

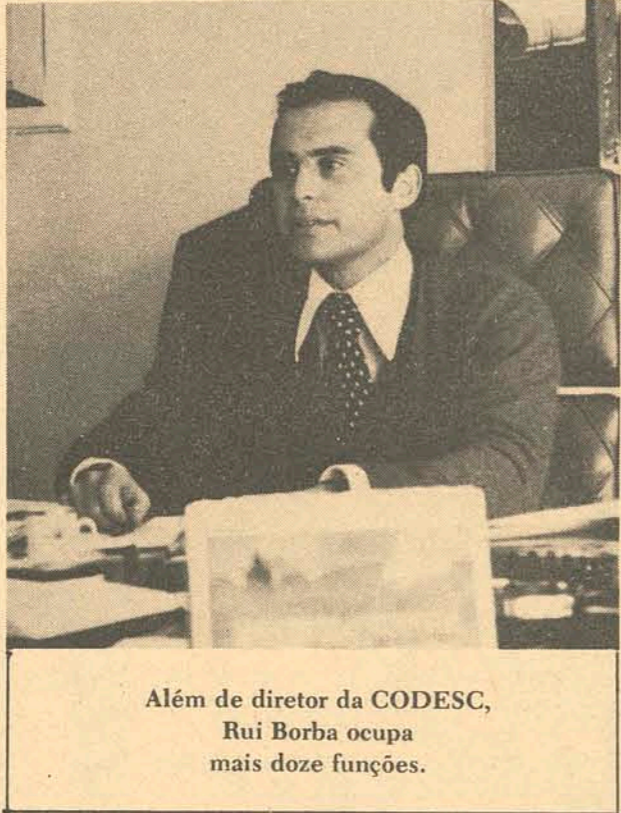

Além de diretor da CODESC, Rui Borba ocupa mais doze funções.

Rui Borba veio para Santa Catarina, três meses antes de se iniciar a atual administração, a fim de trabalhar junto a elementos que assessoravam o então presidente da Arena, Jorge Bornhausen. Nesta época recebeu a tarefa específica de examinar as questões relativas à criação da Codesc, e a implantação de um sistema financeiro comandado por esta.

A criação de um órgão como a Codesc se fazia necessária em virtude da constatação de uma competição excessiva entre as instituições financeiras do próprio Estado, mais especificamente o BRDE, BESC, CEESC, BESCRED, que segundo Rui Borba funcionavam como a orquestra filarmônica desterrense, (bloco de carnaval, onde a tônica é cada pessoa tocar uma nota destoante). Não havia coordenação das atividades por elas executadas. Isto somado ao fato de estar sendo constituído o banco de desenvolvimento BADESC, levava a crer num recrudescimento da competição, em detrimento do próprio Estado.

Assim em 76, quando já implantada a CODESC, foi realizado o que Rui Borba considera um dos mais importantes trabalhos da companhia, o que resultou na

divisão de áreas, por setores de economia, para que cada uma das instituições financeiras atuassem, provocando inclusive, uma especialização delas. Além disso, ele salienta uma série de instrumentos e normas que tem procurado aperfeiçoar a relação sistêmica entre as empresas.

Ele afirma com convicção, que além deste trabalho que foi incumbido de executar juntamente com outras pessoas, a razão de ter permanecido na Ilha, onde mora num belo apartamento de frente para o mar, decorado com quadros do que há de melhor nas artes plásticas de Santa Catarina, foi o fato de achar "o povo daqui muito bonito".

Apesar de não escrever "à máquina", Rui tem vários trabalhos publicados, inclusive, em língua alemã, que ele domina perfeitamente. Considera o anonimato absolutamente necessário, porque é muito importante e difícil hoje em dia o "estar só". Pois quanto maior o grau de estar sozinho, menos expectativas as pessoas vão ter em relação a gente.

Quando ao pessoal que trabalha com ele, Rui Borba refere-se como meus colegas da companhia, "fora são meus amigos, mas aqui apenas meus colegas, é o único tipo de relações que tenho no serviço". Mas entre alguns de seus assessores ele é

tido como "um pouco temperamental", e uma secretária diz: "Ele é ótimo chefe. Fora daqui é até meu amigo. Mas toda vez que eu tenho que entrar aí, na sala dele, ficou tremendo".

O dia-a-dia de Rui Borba é, no mínimo, metódico. Acorda cedo, dorme tarde, "deixo tudo pronto à noite, faço até a barba, pela manhã só tenho que escovar os dentes e me vestir e meia hora depois que acordei estou na Companhia".

Fora do trabalho, o que mais gosta de fazer é dançar e jogar tênis.

Na entrevista Rui Borba deu muita ênfase a sucessão estadual e declarou acreditar numa abertura política no Estado já no próximo governo, "estou certo de que é exatamente com o Jorge, que vai se iniciar a renovação política no Estado. Porque além de ter prestigiado lideranças existentes, tem desenvolvido um trabalho de identificação de novas lideranças, a partir de observações na comunidade, que tem feito nas viagens pelo interior". Pois afirma Rui, "só a comunidade revela seus líderes naturais".

Finalmente, questionado sobre os possíveis cargos, e seus e prováveis candidatos para o próximo governo ele, ironicamente, respondeu: "Olha eu não sei de nada. Devo estar cotado para a chefia do almoxarifado"...

Geralmente discreto, o economista Francisco de Assis Cordeiro, 33 anos, pode ser considerado o mais importante assessor do prefeito da Capital. Vinculado ainda ao Badesc — Banco de Desenvolvimento de Santa Catarina —, onde ocupa a função de técnico de desenvolvimento, Cordeiro foi solicitado para a Prefeitura e gradativamente se transformou na principal "cabeça" da administração, desenvolvendo trabalhos de planejamento.

É o presidente do Instituto de Planejamento Urbano de Florianópolis (IPUF), órgão de apoio criado há um ano e cujo papel é ordenar o crescimento da cidade. Em simples palavras, a Capital vem crescendo e se desenvolvendo conforme as diretrizes traçadas por Cordeiro,

auxiliado por uma equipe de 10 técnicos.

Cordeiro define a importância de seu papel: "Acho a função do IPUF equiparada a de uma Secretaria. Entre os órgãos municipais, ele é, indiscutivelmente, um órgão de real importância".

Sem dúvida. A missão deste economista — e a função fundamental do IPUF — "é dar à cidade de Florianópolis uma melhor condição de vida", como estabelece o próprio Cordeiro: "Eu me dedico ao instituto com um objetivo: conseguir o melhor para a minha cidade. E, por isso, tenho procurado motivar toda a equipe. E me machuca quando vejo coisas erradas, muitas delas em função da política, o que me desgosta profundamente. É por essa razão que não quero ser polí-

tico. Quando sair daqui, quero apenas ter a certeza de que, realmente, Florianópolis será uma cidade com condições de vida".

## DETERIORAÇÃO

Um trabalho, no mínimo desgastante. Ao mesmo tempo em que deve ordenar o crescimento da cidade, para transformá-la numa Capital viável, Francisco Assis Cordeiro é obrigado a reconhecer que nem de longe os planejamentos têm conseguido superar as dificuldades, pois o processo de deterioração tem sido mais rápido que as diretrizes traçadas pelo IPUF.

Ele, no entanto, acha que o município, hoje, já tem, pelo menos, uma legislação que pode lhe garantir o futuro: "Mas do ponto de vista prático, depende da conscientização do povo

"Eu sou um democrata que gostaria que o mundo oferecesse oportunidades iguais para todos". Assim se define o advogado e chefe de gabinete do vice-governador, Ernani Bayer, na verdade o homem que articula todas as tarefas administrativas que não estejam ligadas as supervisões de planejamento e orçamento e das entidades vinculadas à vice-governança.

"Meu trabalho é atender pessoas que procuram o gabinete para falar com o vice-governador. Sou uma espécie de filtro que separa quem tem realmente necessidade de falar com o vice-governador".

Uma definição simples para um trabalho que não é somente este. A função de Bayer, mais que isso, é a de elaborar todas as informações necessárias para apoio às investidas do vice-governador. Por exemplo: na viagem que Marcos Buechler fez à Alemanha, em busca de investi-

mento estrangeiro para o Estado, Bayer foi quem preparou todo o argumento necessário para despertar o interesse desses investidores.

Professor de direito e de mestrado em direito na Universidade Federal de Santa Catarina, onde foi sub-reitor e ocupou também o cargo de reitor, ao contrário de outros assessores do Governo, Ernani Bayer foi quem ofereceu seus serviços para o poder público. Não foi convidado.

"Eu vim oferecer meus serviços porque não estava mais disposto a ficar na administração da UFSC.

Fui trabalhar na Casa Civil, assessorando o ex-secretário Paulo da Costa Ramos. Com a sua saída, recebi um convite do vice-governador.

## VOLTAR

Sua experiência como homem de Governo, porém, pode ser curta: "Minhas idéias é retornar para a Universidade.

Acho que o trabalho da

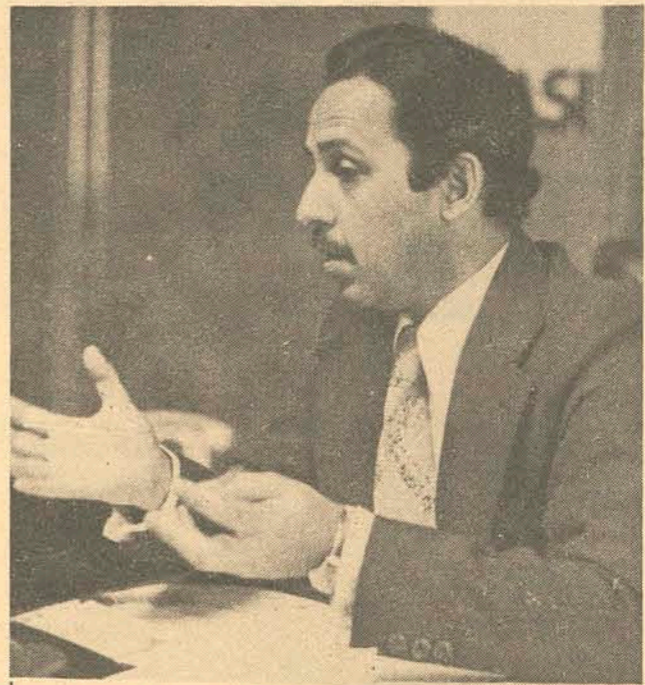

Eu gostaria que o mundo desse oportunidades iguais a todos, afirma Ernani Bayer, chefe de gabinete do vice-governador.

Universidade empolga mais. Acredito que seja pelo seu crescimento; há maior empolgação naquilo que se rea-

liza. E um trabalho mais criativo".

Ele, também, acredita que a Administração Pública

deve se aperfeiçoar mais: "Sinto em grande parte, na administração pública, dificuldades de pessoal e de apoio. Lá na Universidade havia um "segundo escalão" que era tão bom quanto o primeiro".

Fora da vida pública, Bayer se considera "um homem como qualquer outro, mais um número". Mas se mostra, porém, mais definido que a grande maioria dos assessores governamentais: "Eu sou totalmente favorável a uma abertura política, quanto mais rápido possível".

Aliás, além de uma vontade de testar sua "capacidade de direção", o que ainda ele diz não ter conseguido, esse assessor da vice-governança tem uma vontade bastante coerente: "Gostaria de propor um modelo de trabalho em que todos fossem ouvidos, para que as idéias de todos pudessem contribuir para o aperfeiçoamento das instituições, sejam elas quais forem".

Apontado para importante cargo no próximo governo, "uma assessoria de primeiro nível". Homem que conhece o dia a dia político de Santa Catarina, já foi deputado estadual, chefe da casa civil, e nestas eleições desistiu de sua candidatura a deputação federal para melhor assessorar o futuro governador em sua campanha política. Fernando Bastos, que é professor universitário, de Direito Penal, diz que só pratica política provinciana, "porque gosto muito da Ilha e não suportaria deixá-la".

Agora como assessor político de Jorge Bornhausen, ele comenta que não tem mais tempo nem para respirar. Ele que faz todo o roteiro de visitas, os contatos políticos e a programação diária que o candidato terá que cumprir, e que já está fechada até o fim de setembro.

Jura que nunca escreveu um discurso de Jorge, e que ninguém criou uma imagem do candidato para ser ven-

dida: "Fomos felizes, pois já encontramos uma imagem pronta para ser vendida".

E qual esta imagem que está sendo apresentada? "A imagem real dele. Um homem descontraído, atento, objetivo e aberto ao diálogo".

Ele diz que a campanha está correndo muito bem. "Sob o ângulo político é inédito em Santa Catarina, que um candidato já eleito, esteja escutando opiniões. O Jorge está debatendo com professores, estudantes e sindicatos operários. Através destes contatos, ele está provocando o aliciamento de novos segmentos da sociedade.

E apesar do conservadorismo demonstrado pelo candidato da Arena em várias declarações, Fernando Bastos diz que Jorge Bornhausen está praticando a verdadeira e única renovação política.

Mas Bastos faz questão de esclarecer, que ele é apenas uma parcela na equipe que



Fernando Bastos: o assessor é eficiente quando não aparece.

está assessorando o futuro governador, "não estou levando o homem nas costas, é toda uma equipe trabalhando". Entretanto, foi Bastos que lançou em Tubarão, no ano passado, a candidatura Jorge Bornhausen.

Muito desprendido, fala

sempre de seu trabalho no plural, e de sua função como assessor político ele diz: "O nosso trabalho consiste em zelar e dar condições para que a imagem daquele a que assessoramos se apresente bem à opinião pública". E ainda, "o assessor é eficiente quando não aparece".

Por isto Fernando Bastos pode sempre ser encontrado em um gabinete na sede antiga do Besc, cercado por telefones que não param de tocar, mapas com todos os roteiros a serem cumpridos, e gente chegando a todo minuto, quase um campo de batalha, onde ele se mostra bem à vontade.

Mas diz que está com saudades de andar de chinelos, pegar a bateira e ir pescar no Ribeirão da Ilha. Fernando tem uma casa lá, e é onde passa todo seu tempo disponível. Fora do trabalho, gosta de cantar um samba, receber amigos para um churrasquinho, e Fernando até compõe e em parceria com o Luis Henrique fez uma música para o Ribeirão. Também o hino do Avai é de sua autoria.

E ele diz que sua maior frustração, foi como presidente do Avai, ter colocado, os clubes catarinenses no Nacional, e não ter conseguido classificar o Avai.

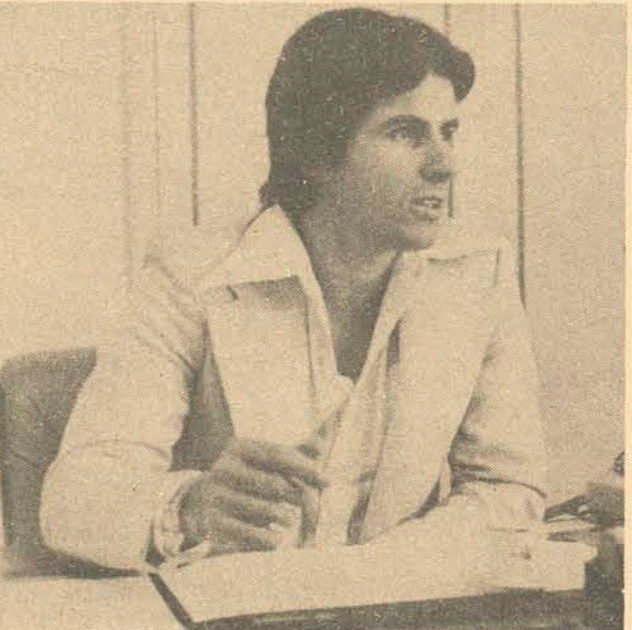

Francisco de Assis Cordeiro, presidente do IPUF, tem a seu cargo a ordenação do crescimento da cidade.

para que isso seja conseguido. Ao planejador é frustrante não ver um projeto implantado ser obedecido".

O presidente do IPUF, homem acostumado ao hermetismo dos planejadores, não se considera, porém, mais um desses tecnocratas que tanto têm assustado os dias atuais com suas ilações incompreensíveis, geralmente baseadas em posições que mais parecem de outras épocas.

"Não sou um tecnocrata. Minha posição é a de um elemento de uma equipe que tem procurado, ao máximo, ser prática nos trabalhos que desenvolve". Mesmo assim, Cordeiro reconhece que "uma das grandes dificuldades do trabalho técnico é que só os técnicos conseguem ler".

## DIFICULDADE

"A política econômica do país passa por uma dificuldade criada por uma conjuntura internacional, a crise energética. E ainda ao fato do país não ter se preparado para enfrentar dificuldades dessa natureza. Não houve estruturação. No começo da década de 60 ocorreu a mesma coisa, só que as dificuldades eram internas. E tão logo se resolveu alguns aspectos da área financeira, o país retomou seu processo de crescimento. Hoje, enfrentamos uma situação igual, mas as dificuldades internas juntou-se a crise internacional. O país se distanciou de uma orientação para se refazer dessas dificuldades. Houve, pelo menos, um descuido na orientação. Ainda mais o Brasil que tem dependência do exterior: se não fosse o café, que proporcionou 4 bilhões de dólares em ex-

portações, não teria havido equilíbrio no balanço de pagamentos".

## SEMPRE PLANEJADOR

Fora de suas funções de planejador da cidade, e a intimidade com a economia, Assis Cordeiro demonstra ser uma pessoa que não consegue evitar o urbanismo. Ou melhor: as modificações da paisagem. "Eu sou filho de pobre. Fui criado num terreno grande, sempre ajudando meu pai e os irmãos nas tarefas que cabiam a cada um. E por isso meu fim de semana é ligado a trabalhos feitos na infância. Vou para uma casa de praia e fico espalhando barro, plantando árvores e planejando minhas coisas".

Cordeiro, todavia, confessa ser "mais economista" que qualquer coisa.

# JARDIM ELDORADO. SUCESSO.

O crescimento desenfreado da cidade grande, a procura em massa de centralização de moradias a acarretar cada vez mais, acúmulo de pessoas e residências em pequenos espaços, faz com que a procura de locais amplos, com as necessárias infra-estruturas de serviços básicos à comodidade e ao bem viver, seja cada vez mais intensa. E os loteamentos aparecem aí, como as opções mais acertadas.

Em Florianópolis, uma das cinco maiores construtoras do país a C.R. ALMEIDA ENGENHARIA E

CONSTRUÇÕES — tem se preocupado muito em satisfazer esta tendência cada vez mais acentuada do mercado imobiliário. Mas só após uma série de estudos deste mercado é que foi definido mais um inédito lançamento no ramo de loteamentos.

Todas as tendências de futuro crescimento da região (dentro dos próximos cinco anos), as suas condições de infra-estrutura de serviços, as viabilidades de ampliação, e as distâncias médias para os principais pontos e locais de trabalho foram es-

tudados e analisados criteriosamente em todos os seus aspectos viáveis pela C.R. ALMEIDA. Só então, foi lançado o JARDIM ELDORADO, localizado a 7 km do centro da cidade, às margens da BR 101. Repetindo inteiramente, o grande sucesso que foi o lançamento do Jardim Eucalyptus.

## O INEDITISMO DO LANÇAMENTO

O lançamento do Jardim Eldorado, superou todas as expectativas, acontecendo de forma inédita, dentro dos modernos padrões de lançamentos imobiliários.

Antecipando, moças contratadas especialmente para a distribuição de folhetos promocionais, com dados básicos acerca do lançamento, nos locais de maior fluxo de movimento da ilha. No dia do lançamento, a cantora Vanusa — especialmente contratada também — realizou um magnífico show no próprio Jardim Eldorado, contando com a presença de mais de dez mil pessoas que prestigiaram o acontecimento.

Mas a preocupação maior da C.R. Almeida Engenharia e Construções, segundo o diretor vice-presidente: — Henrique do Rego Almeida, foi a importância da localização, para ele fator fundamental no sucesso de vendas; e a preocupação em lançar um loteamento que ofere-

cesse todas as melhorias necessárias para o bem viver e o bem morar. Por isso O JARDIM ELDORADO já vem com luz, água, ruas abertas com guias. O futuro comprador saberá assim o que está comprando, aliás essa é uma norma da empresa: lança os loteamentos com toda a infra-estrutura básica.

## O SUCESSO DE VENDAS GARANTIDO

Falando do sucesso de vendas do JARDIM ELDORADO, Henrique do Rego Almeida, fala ainda: "Não existe um argumento de vendas preponderante, que determinou o sucesso de vendas do Jardim Eldorado, mas sim um conjunto de argumentos de venda, como ótima localização, tamanho dos lotes, condições de infra-estrutura existentes e principalmente a forma muito acessível de pagamento: a partir de 1.580,00 mensais em 60 prestações.

Para Paulo Biscaia — diretor da C.R. Almeida, os motivos de compra do JARDIM ELDORADO são bem distintos e definidos: para morar e investir. A parcela de quem comprou, para morar e também investir de maneira segura, se igualam, sendo que os dois tipos de consumidores, consideram muito e principalmente o aspecto valorização do Jardim Eldorado.

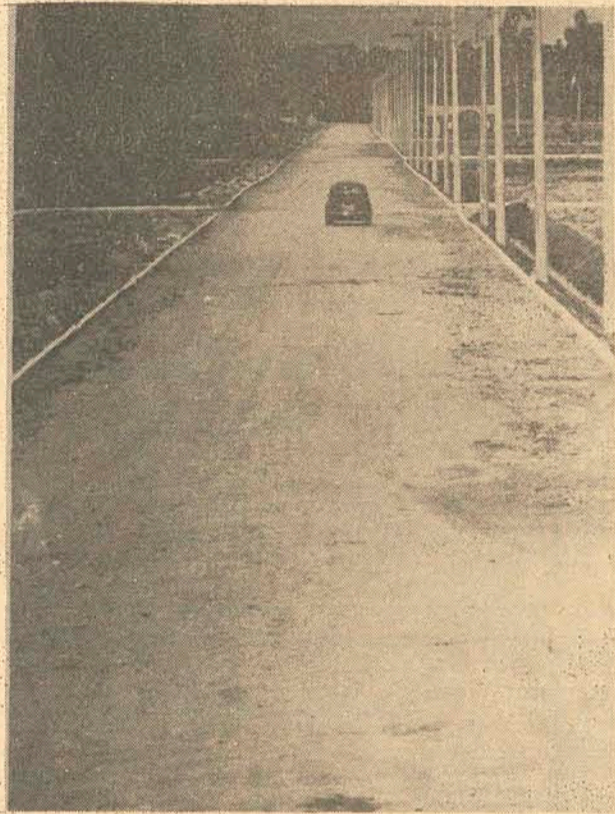
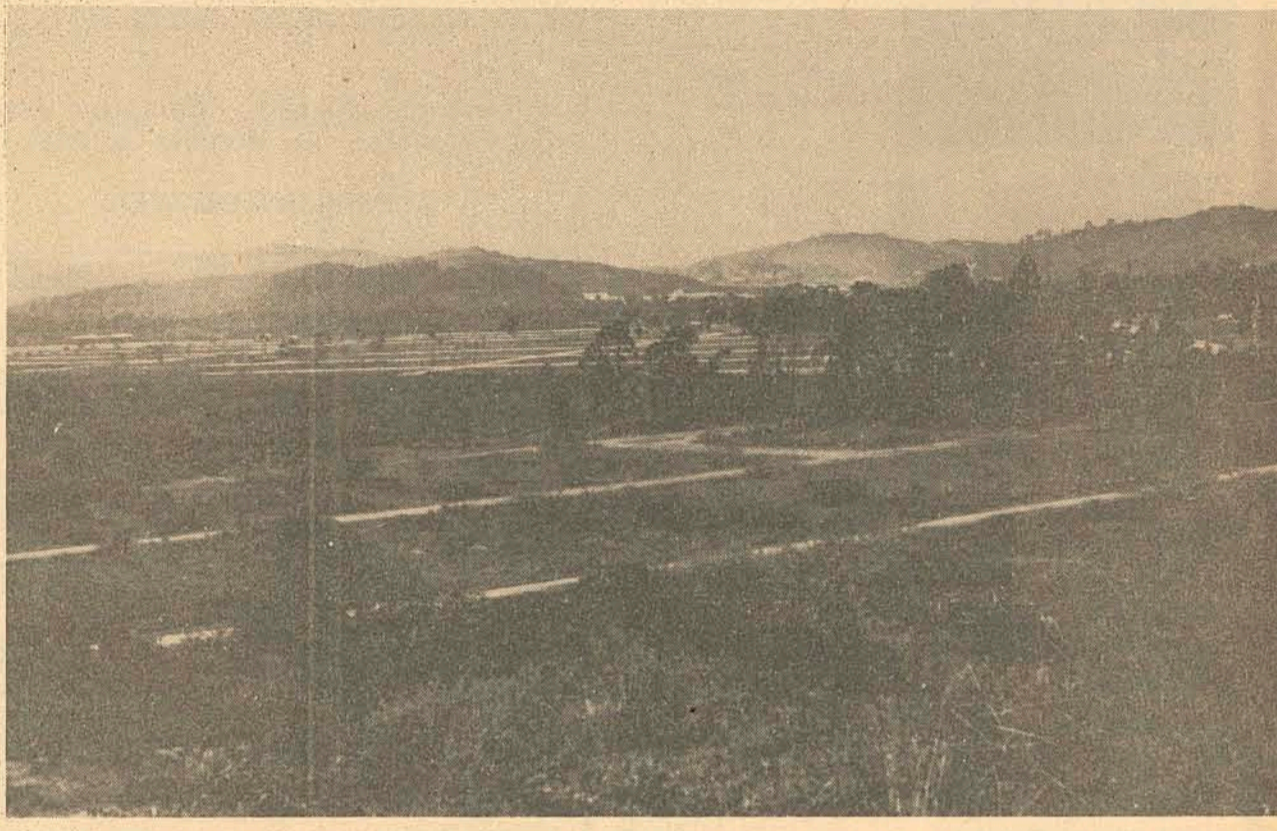
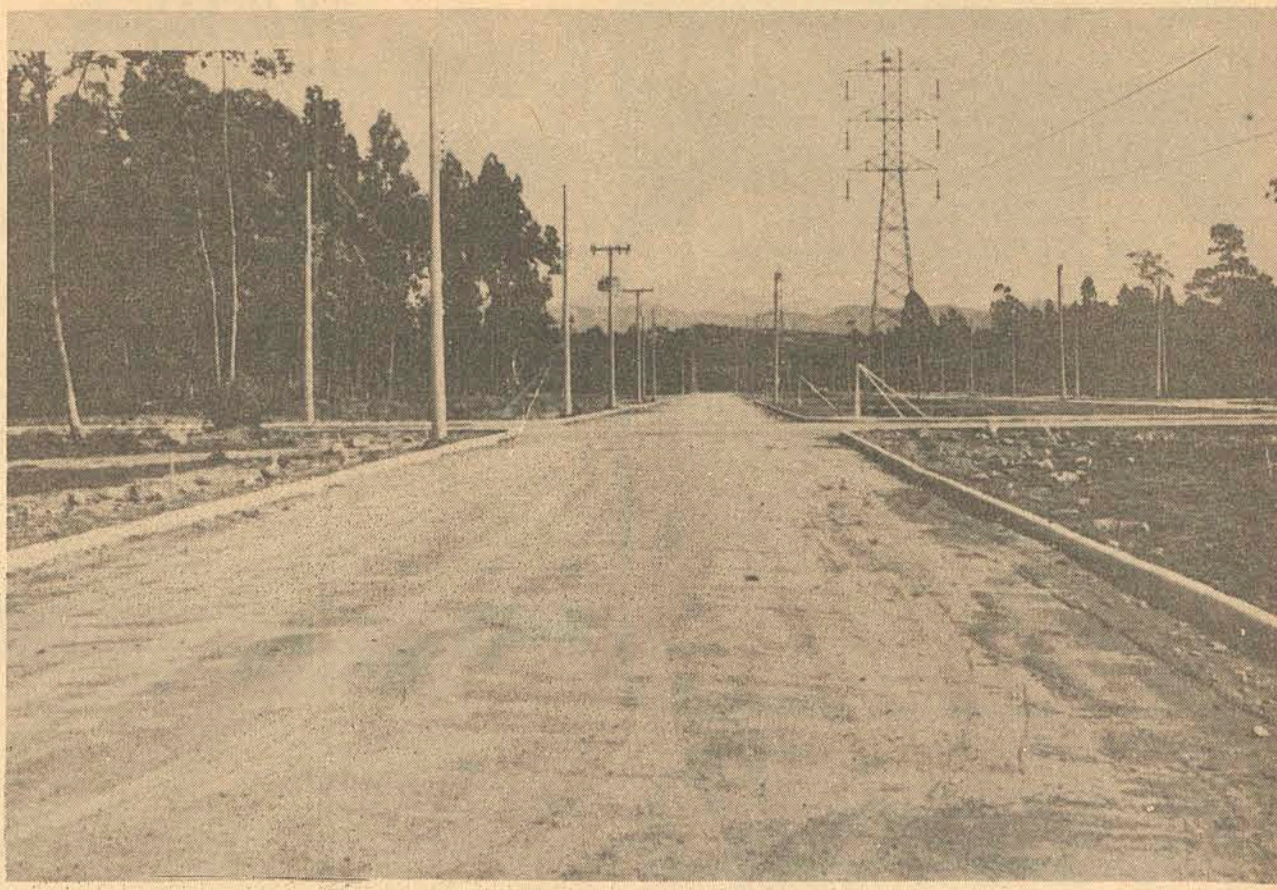

CASA PRONTA em 30 dias

Barreiros — Excelente negócio — Casa localizada em terreno alto, com sala de estar, três dormitórios, BWC social, garage — Banheiro com piso paviflex e azulejo decorado até o teto — Cozinha com azulejo decorado até o teto — Jardim e quintal — Preço: 381.000,00 — Fin.: 306.944,00 — Poup.: 74.056,00, parcelada — CS-501-BAR.

**BARREIROS** — Casa com living, três dormitórios, BWC social, copa, cozinha, área de serviço, garage p/dois carros — Jardim e quintal — Preço: 385.000,00 — Fin.: 260.000,00 — CS-508-BAR.

**ESTREITO** — Casa de construção mista, localizada em terreno com 375m2, contendo sala, três dormitórios, banheiro, cozinha — Preço: 298.000,00 — a combinar — CS-536-EST.

**ITAGUAÇU** — Residência com hall, living, sala de estar, sala de TV, jardim de inverno, três dormitórios (1 suite), BWC social, quarto de costura, copa, cozinha, área de serviço, dependência completa p/empregada, depósito, lavanderia, garage, churrasqueira — Armários embutidos — telefone com extensão — cozinha kitchen — gás central — Preço: 1.800.000,00 — a combinar — Aceita-se imóvel — CS-533-ITG.

**BARREIROS** — Casa com sala, dois dormitórios, banheiro, copa, cozinha, área de serviço, garage — Jardim e quintal — Preço: 280.000,00 — a combinar — CS-317-BAR.

**BOM ABRIGO** — Residência com 500m2, construída em terreno de 900m2, dividida em salão de festas, living, sala de estar, lavabo, cinco dormitórios (1 suite), BWC social, copa, cozinha, área de serviço, lavanderia, dependência completa p/empregada, garagem p/3 carros, churrasqueira — Sauna — Casa de brinquedos — Telefone — Preço: 2.500.000,00 — a combinar — CS-068-BAB.

**TRINDADE** — Casa com living, três dormitórios, BWC social, copa, cozinha, área de serviço, garage — telefone opcional — dormitórios com armários embutidos — Preço: 666.000,00 — Fin.: 416.000,00 — CS-104-TRI.

**ESTREITO** — Casa mista em terreno com 300m2, dividida em sala de estar, sala de jantar, quatro dormitórios, BWC social, cozinha — Preço: 380.000,00 — a combinar — CS-522-CEN.

**JARDIM AEROPORTO** — Casa com living, varanda, três dormitórios, BWC social, copa, cozinha, área de serviço, garage — Preço: 380.000,00 — a combinar — CS-534-GFL.

**COQUEIROS** — Residência com hall, living, sala de estar, sala de jantar, lavabo, três dormitórios (1 suite), BWC social, copa, cozinha, área de serviço, dependência completa p/empregada, garagem — Acarpetada — Armários embutidos no dormitório — Cozinha completamente mobiliada — Preço: 1.570.000,00 — Fin.: 750.000,00 — CS-518-COQ.

**AEROPORTO** — Residência com hall, sala de estar, lajeira, sala de jantar, três dormitórios, BWC social, copa-cozinha, área de serviço, lavanderia, garage, churrasqueira — Jardim e amplo quintal — Preço: 750.000,00 — Fin.: 205.000,00 — Aceita-se terreno — CS-544-SLI.

**BOM ABRIGO** — Residência com living, sala de estar, escritório, varanda, três dormitórios (1 suite), BWC social, copa, cozinha, área de serviço, garage — Preço: 1.120.558,00 — Fin.: 440.558,00 — saldo a combinar — CS-548-BAB.

**COQUEIROS** — Residência com 332m2, composta por hall, living, sala de jantar, lavabo, estar intimo, quatro dormitórios (1 suite), BWC social, copa, cozinha, despensa, área de serviço, dependência completa p/empregada, lavanderia, garage, churrasqueira — Terraço — Aquecimento central — Gás central — Preço: 1.800.000,00 — Fin.: 977.000,00 — Aceita-se imóvel — CS-485-COQ.

**SÃO JOSÉ** — Casa no Jardim Vila Rica, com living, três dormitórios, BWC social, cozinha, área de serviço, dependência de empregada, garagem — Jardim e quintal — Local calmo e agradável — Preço: 461.000,00 — Fin.: 361.000,00 — Aceita-se terreno — CS-543-SJO.

**TRINDADE** — Residência com varanda, sala de estar, sala de jantar, três dormitórios (1 suite), BWC social, copa-cozinha, área de serviço, dependência completa p/empregada, churrasqueira, garage — Preço: 915.000,00 — Fin.: 392.888,00 — Aceita-se terreno — CS-540-TRI.

**CENTRO** — Residência com hall, living, sala de estar, três dormitórios, BWC social, copa, cozinha, área de serviço, dependência de empregada, garagem — Terreno com 385m2 — Preço: 800.000,00 a combinar — CS-530-CEN.

**APARTAMENTOS CENTRO** — Apartamento com living, três dormitórios, BWC social, cozinha, área de serviço, dependência de empregada, sacada — Acarpetado — Preço: 700.000,00 — Fin.: 516.407,00 — saldo a combinar — AP-320-CEN.

## CASAS

**ESTREITO** — Rua Marcelino Simas, 137 c/4 dormt, escrit, garagem, aluguel Cr\$ 5.000,00.

**TRINDADE** - Rua Luiz Pasteur, 97 c/3 dormit., 1 suite, armários embutidos, aq. central, toda carpetada, aluguel Cr\$ 9.000,00.

**CENTRO** - Rua Germano Wendaus, 60 c/4 dormit, escrit, dep. empregada, 3 garagens, ar cond., sauna, aluguel Cr\$ 8.500,00.

**BARREIROS** - Rua Eugênio Portela, 83, c/3 dormit., garagem, dep. empregada, aluguel Cr\$ 3.800,00.

**CENTRO** - Rua Pedro Ivo, 4, c/6 dormit, 2 pvtos, armários embutidos, lustres, e demais dependências casa ótima, aluguel Cr\$ 20.000,00.

**CENTRO** - Rua Conselheiro Mafra, 79 c/2 dormit, sala grande, copa-coz., despensa, aluguel Cr\$ 10.000,00.

**ESTREITO**, Rua Raimundo Correa, 252, c/3 dormit., garagem, aluguel — Cr\$ 3.500,00.

**CAPOEIRAS** - Rua Campolino Alves c/3 dormit, (1 suite) escrit, co-coz, a serviço, garagem, dep. empregada, churrasq., semi-carpetada, armários embutidos, coz semi-mobiliada, ar cond, telefone, aluguel Cr\$ 8.000,00.

**COQUEIROS** - Rua André Wendausen, 83 c/3 c/3 dormit, dep. empregada, 2 pvtos, coz-kitch, garagem, aluguel Cr\$ 7.000,00.

**CENTRO**: Rua João Pinto, 47, c/5 dormit, e demais dependências, aluguel Cr\$ 8.500,00 — Própria p/estudantes ou pensão.

**CENTRO**: Rua Duarte Schutel, 22, c/6 dormit., 4 salas, e demais dependências, ótimo para fins comerciais, aluguel a combinar.

**LAGOA DA CONCEIÇÃO** c/3 dormit., dep. empregada, escrit., garagem, aluga-se com ou sem mobília.

**CAMPINAS** — Rua Juscelino Kubistcheck, 276 c/3 dormit., garagem, coz., quintal, aluguel a combinar.

**CENTRO** - Rua Nereu Ramos, 20 c/5 dormit, sala, e mais 11 peças, aluguel Cr\$ 13.000,00.

## APARTAMENTOS

**CENTRO** — Rua Felipe Schmidt, 27 Ed. Dias Velho Apto. 1405 c/2 dormit., dep. empregada, carpet, telefone, aluguel Cr\$ 6.000,00.

**COQUEIROS** - Rua Des. Pedro Silva, 112 c/1 dormit., sala, cozinha, vaga garagem, a. serviço, aluguel Cr\$ 3.100,00 - Ed. NORMANDIE Apto. 2

**COQUEIROS**, Rua Paschoal Simões, 85, Ed. Praia da Saudade, Apto 13, c/2 dormit, garagem, aluguel Cr\$ 4.000,00.

**CENTRO**: Rua Duarte Schutel, 22, c/6 dormit., 4 salas, e demais dependências, ótimo para fins comerciais, aluguel a combinar.

**CENTRO** Rua Anita Garibaldi, 41 Ed. Daniela apto 405, c/2 dormit, dep. empregada, garagem, aluguel Cr\$ 5.500,00.

**JARDIM ATLÂNTICO** Rua Elesbão Pinto da Luz, Ed. Itaguacu apto 31, c/3 dormit, vaga de garagem — aluguel Cr\$ 3.800,00.

**CENTRO** — Rua Felipe Schmidt, Ed. Margarida Apto de Cobertura c/2 dormit, 1 suite, living em 2 ambientes, copa, cozinha, dep. empregada completa, bwc, terraço grande c/flores, telefone c/extensão, todo decorado, aluguel Cr\$ 15.000,00.

**CENTRO** - Av. Mauro Ramos, 238 c/3 salas, living, copa-coz., 3 garagens, varandão, 1 salão em anexo de 100m2 c/bwc, 2 telefones, ótimo ponto p/fins comerciais, aluguel Cr\$ 20.000,00 - de esquina.

**CAPOEIRAS** - Rua Olegário da Silva Ramos c/40m2 porta de esteira, bwc, aluguel Cr\$ 3.000,00.

**LOJA — DEPÓSITO** JARDIM ATLÂNTICO — Rua Max Schramm, 918 c/250m2 sendo loja e depósito c/120m2 — salão 2º Pavto 125m2, 2 bwc, 1 telefone comercial.

**DEPÓSITOS** RUA FELIPE SCHMIDT, 83 - Loja c/270m2 ao lado do INCRÁ, c/escrit, e divisórias. Aluguel Cr\$ 23.000,00.

**ÁREA INDUSTRIAL DE SÃO JOSÉ** - Próximo à BR 101, c/260m2, telefone e terreno c/200m2. Aluguel Cr\$ 14.000,00.

**LOJAS** ESTREITO AV. SANTA CATARINA 25m2 — aluguel Cr\$ 2.500,00. 30m2 — temos 2 lojas — aluguel Cr\$ 2.500,00 cada. 50m2 — aluguel Cr\$ 5.000,00.

**RUA ALMIRANTE LAMEGO**, 38 c/98m2, carpet, ótimo ponto, aluguel a combinar. (LOJA TÊRREA).

**COQUEIROS** — Rua Max de Souza nº 1088 c/52m2 — BWC, porta de vidro c/esq. de alumínio, aluguel Cr\$ 5.000,00.

**SACO DOS LIMÕES** - Rua Gerônimo José Dias, 193 (Loja Têrrea) c/115m2, aluguel a combinar.

**RUA TIRADENTES**, 27 c/210m2 já dividida, aluguel Cr\$ 15.000,00.

**CENTRO COMERCIAL A.R.S.** - Lojas térreas e na sobre loja, c/área a partir de 70m2 e aluguel a partir de Cr\$ 8.500,00.

**AV. RIO BRANCO**, 152 c/700m2 garagens, loja e mezanino, aluguel a combinar.

**ESTREITO** - Av. Santa Catarina, 409 c/120m2. (Loja Têrrea) aluguel Cr\$ 7.500,00.

**SALAS** CENTRO ED. JOANA DE GUSMÃO Sala 107 — 1º And. c/55m2, coz, carpet, cortinas, divisórias, aluguel Cr\$ 4.500,00.

**ESTREITO**, Sala 1001, c/2 salas, coz, bwc, a. serviço, gás central, lustres, carpet, aluguel Cr\$ 3.500,00.

**CEISA CENTER** C/42m2, BWC, carpet, esq. de alumínio, vidro fumê, garagem — aluguel Cr\$ 5.500,00.

**ED. GOV. FELIPE SCHMIDT** - 50m2 - a partir de Cr\$ 3.500,00. Salas conj. 605 e 606 - aluguel Cr\$ 7.500,00.

**CENTRO COMERCIAL A.R.S.** 75m2 a partir de Cr\$ 5.000,00.

**ED. MARTINHO HARO** C/26m2 excelente ponto comercial. Aluguel Cr\$ 4.600,00.

**ED. HERCULES** 48m2 - Cr\$ 3.500,00

**CENTRO COMERCIAL - ARS** Sala 610 - Cr\$ 4.800,00

**RUA FELIPE SCHMIDT** 120m2 - Cr\$ 8.000,00 sala no 1º andar.

**COQUEIROS** Rua Max de Souza n.º 1 sala c/45m2 - Cr\$ 5.500,00.

**ED. JAQUELINE** — c/43m2 — BWC, carpet, cortinas e telefone, aluguel Cr\$ 4.500,00.

**ED. CEISA CENTER** c/42m2 — carpet, bwc, aluguel Cr\$ 3.800,00.

**c/54m2** — carpet, bwc, inst. ar cond., telefone — aluguel Cr\$ 5.400,00.

**c/62m2** — carpet, bwc, aluguel Cr\$ 6.000,00.

**ED. MIGUEL DAUX** — c/37m2 — carpet, bwc, aluguel Cr\$ 4.500,00 c/telefone.

**ANDAR INTEIRO — ED. EMEDAUX** Sala — 901 2 bwc c/103,54m2 aluguel Cr\$ 9.000,00

Sala — 902 2 bwc c/83,06m2 — aluguel Cr\$ 8.000,00

Sala — 903 2 bwc c/83,06m2 — aluguel Cr\$ 8.000,00.

Sala — 904 2 bwc c/105,79m2 aluguel Cr\$ 9.000,00.

## CASAS

**CENTRO** — Em terreno com 770m2, residência com hall, living, sala de estar, sala de jantar, três dormitórios, dois banheiros, cozinha, área de serviço, dependência completa p/empregada, lavanderia, garagem — Preço: 2.300.000,00 — Fin.: 500.000,00 a combinar — CS-529-CEN.

**BALNEÁRIO** — Residência com living, duas salas, escritórios, três dormitórios, dois BWC sociais, copa, cozinha, área de serviço, dependência completa para empregada, lavanderia, garage — Acarpetada — Ar condicionado — Armários embutidos — Preço: 1.239.000,00 — Fin.: 459.000,00 — Aceita-se imóvel — CS-108-BAL.

**SÃO JOSÉ** — Residência situada na Ponta de Baixo, com hall, living, três dormitórios (1 suite), BWC social, cozinha, área de serviço, dependência completa p/empregada, garagem — Acarpetada — Preço: 750.000,00 — Fin.: 580.000,00 — Aceita imóvel — CS-174-SJO.

**SANTA MÔNICA** — Casa com living em "L", três dormitórios, BWC social, copa, cozinha, despensa, área de serviço, lavanderia, garagem p/3 carros, churrasqueira — telefone opcional — Preço: 700.000,00 — Fin.: 130.000,00 — Aceita-se imóvel — CS-188-JSM.

**TRINDADE** — Casa com living, três dormitórios, BWC social, copa, cozinha, área de serviço, garage — telefone opcional — dormitórios com armários embutidos — Preço: 666.000,00 — Fin.: 416.000,00 — CS-104-TRI.

**CENTRO** — Casa mista em terreno com 300m2, dividida em sala de estar, sala de jantar, quatro dormitórios, BWC social, cozinha — Preço: 380.000,00 — a combinar — CS-522-CEN.

**JARDIM AEROPORTO** — Casa com living, varanda, três dormitórios, BWC social, copa, cozinha, área de serviço, garage — Preço: 380.000,00 — a combinar — CS-534-GFL.

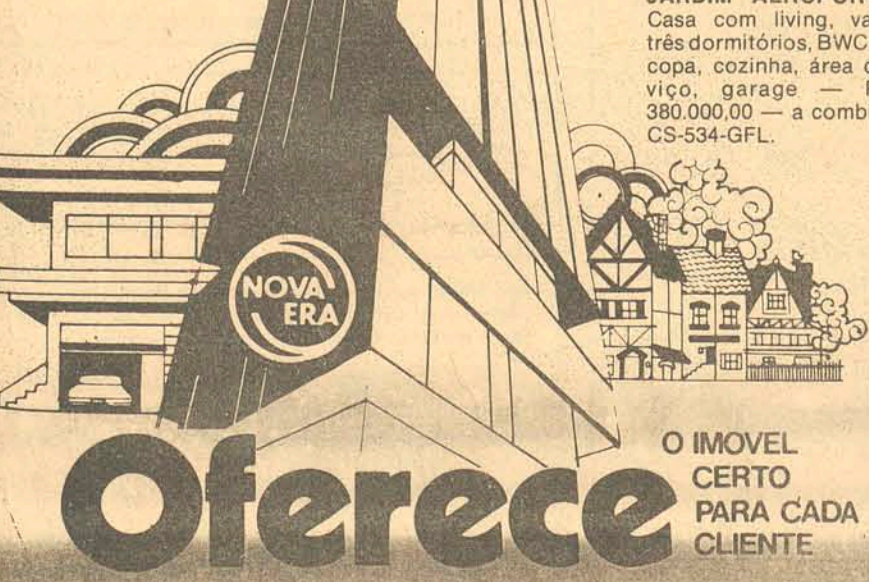

O IMÓVEL CERTO PARA CADA CLIENTE



COMERCIO CONSULTORIA ADMINISTRACAO DE IMOVEIS LTDA  
Av. Rio Branco, 112  
22-3389 - 22-3999  
22-3589 - 22-3790  
CRECI 181

ALUGA O IMÓVEL CERTO PARA CADA CLIENTE

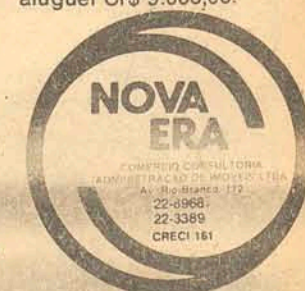

COMERCIO CONSULTORIA ADMINISTRACAO DE IMOVEIS LTDA  
Av. Rio Branco, 112  
22-3389 - 22-3999  
22-3589 - 22-3790  
CRECI 181



## REVENDEDOR



## DIPRONAL

Centro: Felipe Schmidt, 60 - Fone 22-2197  
Estreito: Vereador Batista Pereira, 428 - Fone 44-0935  
Florianópolis - SC

## DEPARTAMENTO DE VEÍCULOS USADOS

CARRO	COR	ANO
Maverick Cupê Marrom		1977
Maverick Cupe Vermelho		1974
Maverick Cupe (V8) Preto		1974
Corcel Cupe Amarelo		1978
Corcel Cupe L. Amarelo		1976
Corcel Cupe LDO Verde Met.		1975
Corcel GT Branco		1976
Corcel Cupe Azul		1975
Opala Cupe Vermelho Vinho		1974
Volks 1.300 Verde		1973
Volks Brasília Marrom		1978
F-75 4x2 Verde		1975
F-5 4x2 Verde		1972

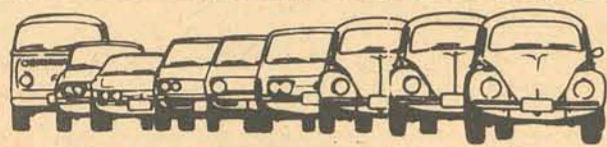

Rua Gaspar Dutra 90  
Estreito - Fpolis  
Fone: 44-0522

MODELO	ANO	COR
1300 L	1976	Vermelho
1300 L	1977	Branco
1300 L	1977	Azul
1300 L	1977	Bege
1300 L	1978	Marrom
1600	1976	Branco
1500	1971	Laranja
Passat	1974	Azul
Passat LS	1975	Branco
Passat LS	1975	Marrom
Passat LS	1976	Azul
Passat GH	1977	Amarelo
Passat GH	1977	Bege
Brasília	1976	Branco
Brasília	1977	Bege
Brasília	1977	Vermelho
Brasília	1977	Branco
Variant	1973	Azul
Variant	1975	Branco
Variant II	1978	Bege
Kombi	1976	Azul
Kombi	1976	Bege
Kombi	1976	Branco

## MARTINS AUTOMÓVEIS

RUA JOÃO MOTTA ESPEZIM, 329 - FONE: 33-0677

DODGE POLARA GL marrom	1976
CORCEL vinho	1975
CORCEL branco	1975
VOLKS 1300 L branco	1977
VOLKS 1300 amarelo	1975
VOLKS 1500 azul	1974

COMPRA - VENDE - TROCA



## JENDIROBA AUTOMÓVEIS LTDA.

AV. RIO BRANCO, 76  
FONE: 22-9077 - 22-1392

VW BRASÍLIA 0K	PASSAT 77
VW PASSAT TS 0K	PASSAT 76
VW 1300 - L 0K	BRASÍLIA 77
OPALA V/CORES 0K	CHEVETTE 76
CHEVETTE V/CORES 0K	CHEVETTE 74
CARAVAN V/CORES 0K	OPALA 4P 75
GALAXIE 500 0K	OPALA 2P 73
CORCEL II LDO 0K	MOTO YAMAHA 350 71
JEEP Cr\$ 20.000,00 ABAIXO DA TABELA 0K	

## VENDE-SE UM RESTAURANTE Bom Movimento

Tratar rua Nestor Passos 11 - Centro ou Telefone - 22-0549 a partir das 19,00 horas.

## VENDA DE LOTES

40% de desconto para pagamento à vista  
Em quatro localizações - Plano promocional de 15 dias -  
Tratar ELO Imobiliária Ltda - Av. Pres. Kennedy, 378 -  
Campinas - S. José - Creci 079 - Fone 44-2392.

## VENDO

Apartamento na Beira Mar Norte, no Edf. Belvedere, c/elevador panorâmico, c/2 quartos, 1 suite e demais dependências e sauna particular, vendo urgente. Já financiado. Tratar c/Prats - Fone 22.4049 - 44.3073.

## EDIFÍCIO FLEMING

Vende-se meio andar no edifício Fleming localizado na Av. Othon Gama D'Eça, n.º 153. Subdividido em 3 salas, (1 recepção), dois banheiros e cozinha, com armário e estante embutidos, forro rebaixado em ipê e telefone GTE tipo Chefes-secretária. Tratar pelo telefone 22-8169 no horário comercial.

## EXCELENTE TERRENO

PLANO - GRAMADO - 500m2,  
VILLAGE I - EM FRENTE AO "LIC"  
TRATAR: 33-0826

## ALUGA-SE CASA

CAMPINAS, bem central, com 3 quartos, sala, copa, cozinha, BWC e garagem. Aluguel Cr\$ 3.500,00. Tratar fone 22.9290.



## PHIPASA

Avenida Ivo Silveira, 1.401 - Estreito  
Telefone 44-3937.  
CEP 88000 - Florianópolis - Santa Catarina

Concessionária

## DEPARTAMENTO DE CARROS USADOS

PASSAT L - AMARELO	75
CHEVETTE - TURQUESA	73
VOLKS 1500 - VERMELHO	71
VOLKS 1500 - MARRON	75
VOLKS 1300 SIMPLES - BRANCO	75

## ANDRADE AUTOMÓVEIS

Rua Anita Garibaldi, 68  
Fone 22-8671

Fiat 147 Std Bege Sabbia	OK
Fiat 147 Branco Alpi	OK
Opala Luxo Coupê - Bege	1976
Dodge Dart Polara - Azul M.	1978
Dodge Polara - Bege	1977
Brasília Bege	1978
Volkswagem 1300-L - Branco - Bege	1976
Carro da semana Volks 1300 - Verde	1969

Quer vender seu carro? Compro à vista.  
Fone 22.9147 - Av. Hercílio Luz 219

## ÁLVARO AUTOMÓVEIS

## VENDE-SE OU TROCA-SE

MAVERICK 76 - Super Luxo 2 portas - 4 cilindros - tala larga - imposto pago final 7 - Ótimo estado. Ver e tratar - Jardim Santa Mônica. Rua principal nº 20 - fone: 33-1432.

## BEIRA MAR

COMERCIAL BEIRA MAR VEÍCULOS E REPRESENTAÇÕES LTDA.

Av. Rubens de Arruda Ramos, 210 (Beira Mar Norte) - Fones 22-5757 - 22-9944 e 22-9344

Dodge Polara bege	1977
Brasília bege	1977
Fiat 147 L vermelho	1977
Ford Corcel coupê luxo verde capri	1976
Ford Corcel coupê Std. marrom madeira	1976
Chevette luxo branco	1976
Passat L.S. amarelo	1976
Alfa Romeo 2300 branco equipado	1975
Chevette branco	1974
Chevette azul	1974
Volkswagen 1300 várias cores	1975/1976/1977
Volkswagen 1500 várias cores	1973/1974

## MURILO AUTOMÓVEIS

Carros novos e usados

R. Gaspar Dutra - fones: 44-1945 e 44-1315

CORCEL VARIAS CORES	OK
PASSAT LS BRANCO	OK
FIAT AZUL	OK
BELINA VERMELHA	1978
CORCEL BEGE	1978
BRASÍLIA BRANCA	1977
CORCEL BRANCO	1977
VOLKS 1300 L Bege	1977
CORCEL AMARELO	1976
BRASÍLIA BRANCA	1976
PASSAT TS VERMELHO	1976
CORCEL 4 PORTAS AMARELO	1975
MOTO YAMAHA 125cc TRAIL	1975

Compramos seu automóvel novo ou usado e duvidamos quem pague mais.

## ALUGA-SE FINS RESIDENCIAIS OU COMERCIAIS

Ampla casa à rua Crispim Mira, 41, com 4 quartos, 2 banheiros, 2 salas, cozinha, área externa coberta, jardim gramado. Tratar no local a partir de 2ª feira.

## VENDE-SE

Lanchonete no Estreito c/instalações novas. Ótimo movimento. Aceita-se carro como parte de pagamento e saldo a combinar. Tratar à rua Coronel Pedro Demoro, 1825 - 1ª A - Estreito - Florianópolis - SC. Fones 44.2966 e 44.3000 - CRECI 337

## ALUGA-SE

Uma área de 10.000m2, dando frente para Av. Ivo Silveira e frente c/a rua Caldeira de Andrade em Capoeiras. Tratar Rua Visconde de Ouro Preto, 87 - fundos fone 22-5517.

## APTO DE PRIMEIRA

Contendo 230 m2, situado na Praia do Meio, com 3 quartos (1 suite), escritório, living, jantar, área de serviço, dependência de empregada e garagem. Aquecimento central, carpet, B.W.C. am EDOX. Preço: Cr\$ 1.200.000,00 (Pode financiar até 970.000,00). Aceita-se imóvel de menor valor. TRATAR com REGIS IMÓVEIS LTDA., Av. Othon Gama D'Eça, 139 - Edf. Alpersted - Loja 04 - Fones: 22-6551 e 22-3537 - CRECI nº 58.

## CASA VENDE-SE

Ótima casa residencial, com telefone. Localizada no Balneário - Estreito. Tratar com Dário - horário comercial - tel. 22-1099.

## APARTAMENTO - VENDE

Um apartamento com dois quartos e demais dependências, no centro. Tratar fone: 22-5665

## CENTRO DE TREINAMENTO ALUGA-SE

Em edifício central, aluga-se amplo e moderno conjunto de salas com auditórios, mobiliário completo, instalações eletrônicas e bar. Ideal para grandes empresas e estabelecimentos de ensino que necessitem de centro de treinamento. Tratar c/Predisul. Fone 22-1824 e 22-4285

## ALUGA-SE

Uma residência, com 600 m2, com 17 peças, própria para escritório ou repartição pública, sita à R. Demétrio Ribeiro, tratar pelo fone 22-4918.

## ALUGA-SE

1) Apto de 2 quartos Edf. A. Coelho - Cr\$ 5.000,00  
2) Apto 3 quartos - Trindade - Cr\$ 4.500,00  
3) Casa 3 quartos (1 suite) - Barreiros - Cr\$ 4.500,00  
4) Apto 3 quartos (Bom Abrigo) - Cr\$ 5.000,00  
TRATAR com REGIS IMÓVEIS LTDA., Av. Othon Gama D'Eça, 139 - Edf. Alpersted - Loja 04 - Fones: 22-6551 e 22-3527 - CRECI nº 58.

## VENDE-SE

1) Apto de 2 quartos + dependência completa de empregada + garagem. Entrega em 30 dias - Cr\$ 590.000,00.  
2) Apto de 1 quarto + sala + cozinha + dependência de empregada - Cr\$ 390.000,00.  
3) Apto tipo Kinitete c/quarto + B.W.C. + sala e cozinha conjugada - Cr\$ 250.000,00.  
TRATAR com REGIS IMÓVEIS LTDA., Av. Othon Gama D'Eça, 139 - Edf. Alpersted - Loja 04 - Fones: 22-6551 e 22-3537 - Creci nº 58.

## VENDE-SE BARBADA

Terreno na Lagoinha da Ponta das Canas, frente p/mar c/1.080m2, excelente praia de banho. Fone 44-0829.

## GALPÃO P/DEPÓSITO ALUGA-SE

Em Campinas, novo, sólida construção, moderno escritório, cobertura em arco, estacionamento, etc. Tratar diretamente com o proprietário pelos fones 44-2877 ou 44-0717.

## TERRENO

Com 372m2, no final da rua Pascoal Simone, ao lado do nº 675, por Cr\$ 160.000,00 a combinar. Tratar no Centro Comercial A.R.S. Loja 201, ou fora do horário comercial pelo fone 33-1372.

## BARBADA SÍTIO

Vende-se em Biguaçu medindo 140 mil metros quadrados com casa, água potável, luz, todos os tipos de frutas, ribeirão, lagoa, 10 cabeças de gado e rio nos fundos. Totalmente plano. Preço Cr\$ 500 mil cruzeiros sendo: 60 por cento no ato e resto a combinar. Tratar pelo telefone (0473) 55-0902 Brusque-SC.

## FLAUTA "ORSI" TRANSVERSAL

Vendo Flauta italiana, transversal, marca "Orsi", em si. Tratar Crispim Mira, 41, a partir de segunda-feira.

## VENDE-SE

Telefone prefixo 22 - residencial. Tratar - fones (0473) - 44.3241 - 44.1302 - Horário com. (Itajaí), ou 44-3338 - (Fpolis).

## TELEFONE 44

Residencial, ativado. Valor Cr\$ 27.000,00  
Tratar c/ JOSÉ LUIZ - FONE 44-2392 no horário comercial.

## PRECISA-SE

PATROLEIRO COM EXPERIÊNCIA. TRATAR NO HORÁRIO COMERCIAL. Fones: 0482 - 22.2948 ou 0473-44.0400.

## PRECISAMOS

Recepcionista, maior de idade, com experiência em PABX André Maykot e Cia Ltda. - Rua Dr. Fúlvio Aducci, 1157 - Estreito

## VENDEDOR AUTÔNOMO

Necessitamos para todo o Estado de Santa Catarina de preferência, os que possuem condução própria. Os interessados, envie Curriculum Vitae para Caixa Postal 1552 - Florianópolis.

## CHRISTIANI-NIELSEN Engenheiros e Construtores S.A.

## TOPÓGRAFO

Está selecionando para prestar serviços no interior do Estado (Sul). Exige-se capacidade e experiência comprovadas.

Remeter "Curriculum Vitae" e proposta para

Caixa Postal D-10  
88.790 - Laguna - SC.

## DR. IRAN WOSGRAU

ADVOGADO  
OAB SC N.º 1365 - CPF 048441069  
escritório:  
FLORIANÓPOLIS Rua Anita Garibaldi (esq. rua dos Ilhéus) ed. Anita Garibaldi, sala 2 - 1.º andar - Fone 22-4242

## DR. MIGUEL ALBERTO PEREZ GASTROENTEROLOGIA - PROCTOLOGIA

Medsan - Telesc - Celesc - IPESC - BRDE - Patronal do INPS - Cabesp.  
RUA ANGELO LAPORTA, 14 - Marcar hora pelo fone 22-3559.

## CLÍNICA CIRÚRGICA PEDIÁTRICA UROLOGIA PEDIÁTRICA

## DR. ADILSON OSÓRIO CRM 806

Consultório: Rua Arno Hoeschel, 46 - Tel. 22.0337  
Residência: Rua Esteves Junior, 112 apto. 404 - F.22.6421 2.ª a 5.ª feira das 16 às 20 horas.

## CLÍNICA DE REVITALIZAÇÃO TERAPIA CELULAR - Método TRF-1 do Prof. S. Saggese (da Itália).

Senescência - Senilidade - "Stress" - Desgaste físico e mental (também de origem tóxica) - Doenças crônicas e degenerativas em geral (inclusive nervosas) - Recuperação após tratamentos debilitantes.  
Marcar hora pelo Tel. 22-6681, das 9,00 às 11,30 horas.  
Av. Osmar Cunha, 15 - Sala 1002 - Bloco B - Ceisa Center  
Florianópolis - Santa Catarina

## A.J. IBAGY - ADVOGADO OAB 1076 - Creci 299

Rua Santos Saraiva nº 1066  
Aluguéis - Cobranças  
Locações - Direito de propriedade  
Informações dos imóveis para alugar pelos telefones: 44-1496 e 44-0341

## DRA. MOEMA DESJARDINS GINECOLOGISTA E OBSTETRA

Consultas das 15 às 19 horas, no Centro Comercial Aderbal Ramos da Silva, à Rua Felipe Schmidt, 21 - 6º andar, conjuntos 603 e 605 - telefone: 22.0471.

## LIVROS JURÍDICOS

Comércio de Livros Claudia Ltda. Livraria Exclusivamente Jurídica

Está apta para atender qualquer pedido de livros jurídicos, de todas as Editoras do Brasil. Representa com exclusividade, Tribuna da Justiça, Revista Jurisprudência Catarinense Revista do Ministério Público.

Atende por reembolso postal.  
Pedidos por telefone ou por carta.  
Rua Felipe Schmidt, 27 sala 3-88000 - Florianópolis SC  
Tel. 22-6071 - 22-9592 - DDD0482

## LIMPEZA DE FOSSA E DESINTUPIAMENTO EM GERAL

Tratar: rua Max Schramm - antigo Posto 5 Estreito-Florianópolis - fones: 44-4140 e 44-1996.

## ORAÇÃO AO ESPÍRITO SANTO

Espírito Santo. Vós que me esclareceis tudo, que iluminais todos os caminhos para que eu atinja o meu ideal. Vós que me dais o dom divino de perdoar e esquecer o mal que me fazem e que todos os instantes de minha vida estais comigo, eu quero neste curto diálogo agradecer por tudo e confirmar mais uma vez que eu nunca quero me separar de Vós por maior que seja a ilusão material, não será o mínimo de vontade que sinto de um dia estar convosco e todos os meus irmãos na glória perpétua. Obrigado mais uma vez.

A pessoa deverá fazer esta oração 3 dias seguidos sem dizer o pedido, dentro de 3 dias será alcançada a graça por mais difícil que seja.  
Publicar assim que receber a graça.  
A.R. - Agradece a graça alcançada.

## CARTEIRA EXTRAVIADA

Foi extraviada a Carteira de Identidade Estudantil, n.º de Matrícula: 7710705-5, pertencente ao Sr. Edo Henrique R. Moennich.

## CARTEIRA EXTRAVIADA

Foi perdida a Carteira Nacional de Habilitação, categoria Profissional, pertencente ao Sr. Bráulio Silva.

## DECLARAÇÃO

Pela presente, declaro para os devidos fins, e efeitos legais que foram extraviados os documentos do veículo marca Dodge 1600, ano 1975, placas GH-2971, chassis n.º B028862, de propriedade de NAURO GRANELLA, residente à rua São Pedro 98 - Chapeco. A finalidade da presente, é para obtenção de 2ª via.

Extravio certificado carro Chevette, cor Branco, placa TX-0081, chassis 5E11ANC132915, pertencente a Marizete Farias residente à Av. Marcolino M. Cabral.  
Tubarão, 11 de agosto de 1978

JOÃO DAROS declara que extraviou o Certificado de Propriedade de s/automóvel marca Volkswagen, ano/76, cor vermelho, chassis n.º BS-600440, de placas TV-0521.

Turvo-SC, 17 de agosto de 1978

WALFREDO RAMOS SOARES declara que extraviou os seguintes documentos: Carteira de Identidade, Carta de Motorista e CPF. Quem encontrá-los favor telefonar para 44-4374.

Florianópolis-SC, 16 de agosto de 1978

Foi extraviado todos os documentos do veículo marca Ford Corcel ano 1975 placa CR-2260, cor vermelho, chassis LB4ARC-97753 de propriedade do Sr. HIBANEZ NICOLAU.

**Imobiliária Itaguá Ltda.**  
End. Rua João Meirelles, s/n.  
Fábrica de Lajotas  
Fones: 44-3672 - 22-2981

**Vende casas e lotes**  
**Casas**  
2 ótimas residências com 260 e 334m<sup>2</sup>, no Jardim Itaguá, Praia de Itaguá, com financiamento de 3.500 UPC, cada uma.  
1 casa próxima à praça da Trindade com 80m<sup>2</sup>  
**Lotes**  
Ótimos lotes no Jardim Itaguá, com pagamento parcelado em até 24 meses.

**OPORTUNIDADE P/COMPRA (SOMENTE À VISTA)**

Uma mesa vibratória de 4.00x11.00 mt. Com motor trifásico e 10 formas p/vigote pré-moldado. Preço 15.000,00. Uma prensa para ladrilho c/diversas formas. Preço 15.000,00. Uma forma externa p/tubos 0,80 x 1,00 com 20 anéis de base. Preço 5.000,00. Três formas p/lajotas e duas para meio fio. Preço 5.000,00.  
Fone 44-3427

**SERVIÇO AUTÔNOMO MUNICIPAL DE ÁGUA E ESGOTO**  
ADMINISTRADO PELA FUNDAÇÃO SERVIÇO ESPECIAL DE SAÚDE PÚBLICA

**AVISO**

A Direção e Administração do SERVIÇO AUTÔNOMO MUNICIPAL DE ÁGUA E ESGOTO-SAMAE de São Bento do Sul-SC, comunica a quem interessar possa, que está aberta a TOMADA DE PREÇOS N.º 002/78, para a Construção de um Reservatório com capacidade para 500 m<sup>3</sup> (quinhentos metros cúbicos), sito no Parque 23 de Setembro nesta cidade.  
Os interessados deverão dirigir-se à Sede do SAMAE à Rua Felipe Schmidt, 322, onde se encontram o Edital e os demais elementos da TOMADA DE PREÇOS, diariamente das 13,30 às 17,30 horas, exceto aos sábados, domingos e feriados.

São Bento do Sul, 14 de agosto de 1978

Carlos Roberto Sachweh  
Administrador Geral

**ZORTÉA RESPONSÁVEL PELA CONSTRUÇÃO DA MAIOR INDÚSTRIA DE ÓLEO DE SOJA DO BRASIL**

A firma Zortéa & Cia Ltda, com sede em Campos Novos, assinou contrato com a Ceval Export S/A para a construção da maior indústria de óleo de soja construída em um porto do Brasil.

Esta monumental obra, com cerca de 20 mil m<sup>2</sup>, será construída no porto de São Francisco do Sul, e terá uma capacidade inicial de moagem de 1000 ton./dia.

Numa segunda etapa esta capacidade será ampliada para 2.500 ton./dia, cujos subprodutos, óleo (20%) e farelo (78%), serão destinados exclusivamente à exportação.

O investimento total da obra será da ordem de 200 milhões de cruzeiros, sendo que os armazéns serão construídos com know-how exclusivo de Zortéa & Cia Ltda.

**TÉCNICO FLORESTAL**

EMPRESA DE REFLORESTAMENTO, COM ATIVIDADES NO MATO GROSSO DO SUL, ESTÁ ADMITINDO TÉCNICOS FLORESTAIS COM EXPERIÊNCIA NUMA DAS SEGUINTEZ ÁREAS FLORESTAIS: VIVEIRO — GRADEAÇÃO — DERRUBADA E ENLEIRAMENTO — MANUTENÇÃO DE PLANTIO E COMBATE ÀS PRAGAS. ENVIAR "CURRICULUM VITAE", COM PRETENSÕES SALARIAIS, PARA "FLORESTA" — RUA HEITOR DE MORAES, 331 — CEP 01237

SÃO PAULO-SP.

**DEPARTAMENTO DE COMPRAS**

**AVISO — DECOM N.º 014/78**

O BANCO DO ESTADO DE SANTA CATARINA S/A — BESC, comunica que fará realizar as Tomadas de Preços abaixo, cujos Editais assim se resumem:  
**TOMADA DE PREÇOS N.º 986/78:**  
OBJETO: COFRE DUPLO C/02 (DUAS) PORTAS  
**TOMADA DE PREÇOS N.º 087/78:**  
OBJETO: PAPEL TOALHA  
**TOMADA DE PREÇOS N.º 088/78:**  
OBJETO: MÁQUINA PARA SEPARAR E CONTAR CÉDULAS  
**TOMADA DE PREÇOS N.º 089/78:**  
OBJETO: MÁQUINA CORTADORA DE FORMULÁRIOS CONTÍNUOS  
**TOMADA DE PREÇOS N.º 090/78:**  
OBJETO: MÁQUINA DE ESCRIVER MANUAL  
**TOMADA DE PREÇOS N.º 091/78:**  
OBJETO: ENVELOPES TIPO JANELA  
**TOMADA DE PREÇOS N.º 092/78:**  
OBJETO: AQUISIÇÃO DE PAPEIS  
**TOMADA DE PREÇOS N.º 093/78:**  
OBJETO: UNIFORMES  
**TOMADA DE PREÇOS N.º 094/78:**  
OBJETO: ARQUIVO DE AÇO  
**TOMADA DE PREÇOS N.º 095/78:**  
OBJETO: FORMULÁRIOS CONTÍNUOS  
**TOMADA DE PREÇOS N.º 096/78:**  
OBJETO: MICROFILMADORA E ACESSÓRIOS

DOCUMENTAÇÃO E PROPOSTAS:— Serão recebidas na Praça XV de Novembro n.º 11 — Edifício Otília Eliza, 1.º andar, sala 103, Departamento de Compras (DECOM) — Florianópolis, em envelopes fechados e/ou lacrados, obedecendo-se os prazos abaixo:  
— Tomadas de Preços n.ºs 086/78, 093/78 e 094/78, até as 15:00 horas do dia 28 de agosto de 1978.  
— Tomada de Preços n.ºs 087/78, 091/78, 092/78 e 095/78, até as 15:00 horas do dia 29 de agosto de 1978.  
COPIAS DOS EDITAIS E INFORMAÇÕES:— Poderão ser obtidas no endereço acima, diariamente das 08:00 às 12:00 e das 14:00 às 18:00 horas.

Florianópolis, 16 de Agosto de 1978.

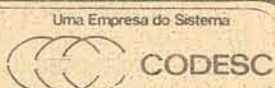

ENCURTANDO DISTÂNCIAS



Banco do Estado de Santa Catarina S.A.

**ENTREGUE SEU CARRO PARA QUEM ENTENDE: ALDO AUTO CAPAS.**

FILIAL FLORIANÓPOLIS

- MELHORES EQUIPAMENTOS PARA SEU CARRO.
- MAIOR ESTOQUE DO ESTADO.
- MELHORES PREÇOS.
- ATENDIMENTO PERSONALIZADO.
- AMPLO ESTACIONAMENTO.

**BARBADAS DA SEMANA:**

Alarmes anti-roubo para carros e toca-fitas  
Rodas esportivas dentro da Lei  
Linha completa de volantes  
Ar condicionado instalado.

**ALDO AUTO CAPAS**

Tecnologia *União* ao seu alcance.  
Av. Fúlvio Aducci, 1192 - Fone: 44-1602

**DNER** MINISTÉRIO DOS TRANSPORTES  
**DEPARTAMENTO NACIONAL DE ESTRADAS DE RODAGEM**

**DASP / DNER**  
**CONCURSO PARA AGENTE DE PATRULHA RODOVIÁRIA FEDERAL**

O Engenheiro Subchefe do 16.º Distrito Rodoviária Federal, do DNER, comunica aos inscritos no CONCURSO PARA AGENTE DE PATRULHA RODOVIÁRIA FEDERAL, que as provas relativas ao referido concurso, no Estado de Santa Catarina, serão realizadas no dia 27 do corrente mês, com início às 10,00 horas, nas seguintes cidades e locais:

- JOINVILLE — Ginásio Elias Moreira, Rua Coronel Francisco Gomes, n.º 2.190;
- JOACABA — Colégio Cristo Rei, Rua Frei Edgar, n.º 303;
- MAFRA — Colégio Estadual Barão de Antonina, Rua Marechal Deodoro, n.º 484;
- RIO DO SUL — Escola Básica Paulo Zimmermann, Alameda Aristiliano Ramos, s/n; e
- CHAPECO — Colégio Bom Pastor, Rua Fernando Machado, n.º 995.

Os candidatos deverão estar nos locais das provas meia hora antes do seu início, munidos de cartão de inscrição, Carteira de Identidade e esferográfica com tinta azul.

Florianópolis, 17 de agosto de 1978

Miguel Wolk  
ENG.º SUBCHEFE DO 16.º DRF



**Serviço Público Federal**  
**MINISTÉRIO DA AERONÁUTICA**

QUINTO COMANDO AEREO REGIONAL

O Comandante do Quinto Comando Aéreo Regional comunica aos interessados que fará abertura dos documentos e propostas para as obras de "CONSTRUÇÃO DE RESIDÊNCIA, PREDIO PARA EQUIPAMENTO E BASE PARA ANTENA" em FOZ DO IGUAÇU — PARANÁ, às 10:00 horas de 4 de setembro de 1978, na sala da Chefia do Gabinete do V. COMAR, Av. Victor Barreto S/N.º, Canoas-RS.

Em resumo as obras constarão dos seguintes serviços:  
I — Construção de Residência em alvenaria com 100 m<sup>2</sup> de área e respectivas instalações elétricas e hidráulicas;  
II — Construção de Salas para Transmissores e Grupo Gerador com 42 m<sup>2</sup> e respectivas instalações elétricas, e  
III — Construção de Base para Antena com 40 m de raio e respectivas radiais.

As firmas deverão dispor de capital mínimo integralizado de Cr\$ 1.000.000,00 (Hum milhão de cruzeiros) e estar com seus cadastros atualizados na Seção de Procura e Compra QG do V. COMAR até 30 Ago 78.

O Projeto e Edital completos poderão ser adquiridos na Seção de Procura e Compra do V. COMAR, a partir de 23 de agosto de 1978, no horário de 10:00 às 15:00 horas, bem como, informações complementares.

ANTONIO JAMIR DA SILVEIRA — Cap. Int Aer  
Gestor de Licitações

**INSCRIÇÃO DE MARÍTIMOS EM SÃO FRANCISCO DO SUL**

Frota Nacional de Petroleiros — FRO-NAPE — PETROBRÁS S.A. através de seus agentes marítimos Rocha S.A. com filial em

São Francisco do Sul à Rua Manoel Lourenço de Andrade, n.º 13 comunica que se encontram abertas inscrições para marítimos candidatos a moços de convés — carvoeiros — tafeiros — eletricitas — mecânicos e bombeadores.

Informações e inscrições na filial de Rocha S.A. em São Francisco do Sul no horário comercial.

SEARA AVICOLA XANXERÊ S/A  
CGC. 82.832.197/0001-90 - SEARA — S.C. — Insc. Est. 250.032.864

**ASSEMBLÉIA GERAL EXTRAORDINÁRIA**

São convocados os senhores acionistas da Seára Avícola Xanxerê S/A, para se reunirem em Assembleia Geral Extraordinária, na sede social, sita na Rodovia 282, Bairro Bela Vista, em Xanxerê, Santa Catarina, no dia 29 de agosto de 1978, às 10 horas, para deliberarem sobre a seguinte

**ORDEM DO DIA:**

- 1 — Aprovação da proposta da Diretoria, para aumento do capital social de Cr\$ 87.270.000,00 para Cr\$ 103.270.000,00 em moeda corrente nacional.
  - 2 — Outros assuntos de interesse social.
- Xanxerê, 16 de agosto de 1978 — A DIRETORIA

**NÓS COBRAMOS!**

Qualquer espécie de dívida em qualquer parte do País (Cheques, Promissórias, duplicatas, aluguéis, etc. . .). Não recebemos nenhum tipo de taxa antes de efetuarmos o serviço contratado.



**CENTRAL DE COBRANÇAS E PRESTAÇÃO DE SERVIÇOS**  
Rua Felipe Schmidt, 58 - conj. 305  
Fone 22-0211 - Florianópolis - SC.

COMPANHIA DOCAS DE IMBITUBA  
CGC (MF) 84.208.123/0001-02

**ASSEMBLÉIA GERAL EXTRAORDINÁRIA**

**CONVOCAÇÃO**

O Conselho de Administração da Companhia Docas de Imbituba convida os senhores acionistas para se reunirem em Assembleia Geral Extraordinária, na sede social, à Avenida Getúlio Vargas, s/n.º, nesta cidade, no dia 31 de agosto do corrente, às 10:00 horas, a fim de deliberarem sobre a seguinte ordem do dia:

- a) Exame e aprovação do Balanço Intermediário levantado em 30.06.78, assim como das contas de resultados respectivas, apresentadas pela administração;
- b) Exame e aprovação da Proposta do Conselho de Administração para um aumento do Capital Social com a consequente modificação do Estatuto;
- c) Exame e aprovação da proposta do Conselho de Administração para a destinação do lucro apurado no Balanço levantado em 30.06.78, de acordo com as recomendações sugeridas na AGO de 25.04.78.

**AVISO**

Previne-se aos senhores acionistas que, de acordo com o artigo 29 do Estatuto Social, somente poderão tomar parte na Assembleia os titulares de ações ao portador, embora sem direito a voto, que as tiverem depositado na Tesouraria da Companhia até 48 horas antes do momento de sua realização, ficando suspensas também as transferências de ações durante 8 dias que precedem a data marcada para a realização da mesma.

Imbituba, 18 de agosto de 1978.

**CONSELHO DE ADMINISTRAÇÃO**

Francisco João Bocayuva Catão  
Presidente

José Uzêda de Oliveira

Mancel Moreira Paes

**A Sharp admite**

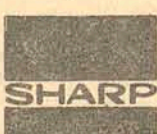

Sharp S.A. Equipamentos Eletrônicos

**Vendedores**  
Oferecemos salário fixo, comissões sem teto prêmios, treinamento remunerado e acompanhamento constante de Supervisores.

Apresentar-se munidos de documentos à Rua Tenente Silveira, 51 - sala 510

**MERCADO IMOBILIÁRIO AG** APARTAMENTO CENTRO

**A. GONZAGA S.A.**

LOJAS DE IMÓVEIS  
Vidal Ramos, 60  
22-3455  
Mauro Ramos, 178  
22-3156/1447  
CRECI 01 - 11ª REG

Apartamento em Edifício de alto gabarito com porteiro eletrônico, salão de festas e play-ground. Com três ótimos dormitórios, amplo living, copa-cozinha e banheiro social com azulejos decorados até o teto e box de acrílico. Todo carpetado. Cr\$ 1.025.000,00 — Entrada de Cr\$ 165.217,00 e restante financiado. AP-029-CEN

**MERCADO IMOBILIÁRIO AG** APARTAMENTO CENTRO

**A. GONZAGA S.A.**

LOJAS DE IMÓVEIS  
Vidal Ramos, 60  
22-3455  
Mauro Ramos, 178  
22-3156/1447  
CRECI 01 - 11ª REG

Excelente apartamento na Esteves Júnior, próximo ao Colégio Catarinense, INPS, contendo dois bons dormitórios, uma sala, área de serviço e banheiro social com azulejos decorados até o teto, cozinha com pia inox e esquadrias de alumínio. Cr\$ 644.224,00 com Cr\$ 128.000,00 a combinar, aceita terreno e financiamento de Cr\$ 516.224,00. AP-065-CEN.

INCORPORAÇÕES E IMOBILIÁRIA  
SANTA CLARA LTDA.  
CRECI 070

**Transação Imobiliária.**

Encontra-se em fase de grande desenvolvimento. Necessitando com urgência para atender sua inúmera clientela. de Imóveis, casas, aptos., terrenos. Em Campinas, Capoeiras e Estreito, para Venda ou Locação. Atende-se no local. Rua Fúlvio Aducci, 922 - fone 44-1825.

**MERCADO IMOBILIÁRIO AG** APARTAMENTO CENTRO

**A. GONZAGA S.A.**

LOJAS DE IMÓVEIS  
Vidal Ramos, 60  
22-3455  
Mauro Ramos, 178  
22-3156/1447  
CRECI 01 - 11ª REG

Espectacular apartamento em local privilegiado, próximo ao Ceisa Center no Edifício Solar das Alamedas com um dormitório, living, cozinha, área de serviço e banheiro social com azulejos decorados até o teto e piso vitrificado, esquadrias de alumínio e todo carpetado. Cr\$ 550.000,00 com uma entrada de Cr\$ 150.000,00 e financiamento de Cr\$ 400.000,00 em 20 anos. AP-061-CEN.

**MERCADO IMOBILIÁRIO AG** TERRENO CENTRO

**A. GONZAGA S.A.**

LOJAS DE IMÓVEIS  
Vidal Ramos, 60  
22-3455  
Mauro Ramos, 178  
22-3156/1447  
CRECI 01 - 11ª REG

Terreno no centro, próximo a Beira Mar Norte, Colégio Catarinense e Supermercado Pão de Açúcar, com 360m2. Cr\$ 850.000,00 a combinar. TR-054-CEN.

**PLANTÃO DIARIAMENTE ATÉ ÀS "21:00 hs., INCLUSIVE SÁBADOS E DOMINGOS.**

**EX-PREFEITO DE CAMBORIÚ COMEMORA HOJE 81 ANOS**

Camboriú — em meio a alegria de seus familiares, vê passar mais um aniversário na data de hoje, o Sr. Anastacio José Pereira, mais conhecido por Anastacio Mafra.

O aniversariante, um dos mais antigos moradores do município, já exerceu importantes funções na cidade, dentre as quais, prefeito municipal, delegado de polícia, sendo um dos responsáveis por grande parcela do desenvolvimento de Camboriú.

O Sr. Anastacio José Pereira ao completar 81 anos de vida, reunirá seus familiares e amigos numa churrascada de confraternização, hoje ao meio dia em sua residência, para comemorar a efeméride.

**MERCADO IMOBILIÁRIO AG** APARTAMENTO CENTRO

**A. GONZAGA S.A.**

LOJAS DE IMÓVEIS  
Vidal Ramos, 60  
22-3455  
Mauro Ramos, 178  
22-3156/1447  
CRECI 01 - 11ª REG

Com vista panorâmica para as duas baías. Um dormitório, living, cozinha, área de serviço e banheiro social com azulejos decorados. Todo carpetado. Acabamento de 1ª qualidade. Cr\$ 435.625,00 — Entrada de Cr\$ 120.000,00 e restante financiado. AP-013-CEN

**PLANTÃO DIARIAMENTE ATÉ ÀS "21:00 hs., INCLUSIVE SÁBADOS E DOMINGOS.**

**MERCADO IMOBILIÁRIO AG** APARTAMENTO CENTRO

**A. GONZAGA S.A.**

LOJAS DE IMÓVEIS  
Vidal Ramos, 60  
22-3455  
Mauro Ramos, 178  
22-3156/1447  
CRECI 01 - 11ª REG

Apartamento no centro da cidade, próximo a cinema, igreja, colégios e todo o comércio. Em edifício com interfone, correspondência individual e sala de recreação. Apartamento com dois dormitórios, sendo uma com sacada, cozinha e banheiro social com azulejos decorados até o teto. Amplo living, também com sacada. Banheiro social com box de acrílico e área de serviço. Cr\$ 750.000,00 — Entrada de Cr\$ 118.850,56 a combinar e restante financiado. AP-044-CEN.

**VENDEMOS**

**APARTAMENTOS À VENDA**

— Temos a venda poucas unidades de 1 e 2 dormitórios com garagem no Edifício Gerânio, em Coqueiros, para pronta ocupação. Consulte nosso preço. Financiamento CEF.

— Trindade — Conjunto C.A. Caminha, próximo a Fietrosul, apartamento com 1 quarto (e armário embutido com cama), sala, cozinha (com armários em fórmicas), BWC, todo acarpetado, estacionamento, para pronta ocupação. Financiamento CEF.

— Edifício Trabalhador Catarinense — Todo acarpetado, apartamento c/2 quartos, sala, cozinha, BWC, área de serviço. 255.000,00 de entrada e transfere-se prestação de financiamento de 1.200,00 mensais, aceita-se como entrada terreno bem localizado.

**MERCADO IMOBILIÁRIO AG** SOLAR DAS ORQUIDEAS

**A. GONZAGA S.A.**

LOJAS DE IMÓVEIS  
Vidal Ramos, 60  
22-3455  
Mauro Ramos, 178  
22-3156/1447  
CRECI 01 - 11ª REG

Apartamentos com ótimo living, poéticas sacadas, dois amplos quartos carpetados, banheiro com azulejos decorados até o teto (com piso cerâmico, espelho grande, lavatório, embutido em banca de mármore, metais cromados, box de acrílico). Cozinha com azulejos decorados até o teto (piso cerâmico, filtro d'água). Porteiro eletrônico, peitoris e soleiras em mármore. Dependência de empregada e área de serviço. Soberbo hall de entrada. Garagem opcional. Edifício excepcionalmente bem localizado: rua Araujo Figueiredo esquina com Saldanha Marinho, na parte mais tranquila da cidade. Perto de cinema, teatro, colégio e biblioteca. Outra opção, apartamento com sala, um quarto e área de serviço.

**MERCADO IMOBILIÁRIO AG** ED. MARTINHO DE HARO RUA VIDAL RAMOS

**A. GONZAGA S.A.**

LOJAS DE IMÓVEIS  
Vidal Ramos, 60  
22-3455  
Mauro Ramos, 178  
22-3156/1447  
CRECI 01 - 11ª REG

Poucas unidades a venda. Pronta entrega. Belíssimos apartamentos com três amplos dormitórios, living, grande com esquadrias de alumínio e vidro fumê. Todo carpetado. Banheiro com espelhos de cristal e box de acrílico, pia em bancada de mármore, azulejos decorados até o teto, aquecedor junkes, metais cromados. Magnífica cozinha com azulejos decorados até o teto, pia de aço inox em bancada de fórmica, filtro d'água, porteiro eletrônico. Área de serviço ideal azulejada, com tanque de aço inox. Suite de empregada. Dois elevadores. Hall de entrada em mármore. Cr\$ 920.000,00 totalmente financiado.

**MERCADO IMOBILIÁRIO AG** RESIDÊNCIA CARIANO

**A. GONZAGA S.A.**

LOJAS DE IMÓVEIS  
Vidal Ramos, 60  
22-3455  
Mauro Ramos, 178  
22-3156/1447  
CRECI 01 - 11ª REG

Belíssima residência próxima ao Aeroporto em estilo colonial contendo espaço living, sala de jantar com lareira, copa-cozinha com azulejos decorados até o teto e piso vitrificado, armários embutidos em fórmica e pia com cuba de inox, três amplos dormitórios, banheiro social com box de acrílico, azulejos decorados até o teto e piso vitrificado. Garagem e churrasqueira com pia e tanque de lavar. Casa com sinteko, terreno todo murado e ajardinado. Contém alicerce para construir um banheiro social (para suite) garagem para dois carros, dependências completa de empregada. Cr\$ 750.000,00 com entrada de Cr\$ 405.000,00, aceita terreno ou a combinar. Fin. Cr\$ 245.000,00 com prestações de Cr\$ 2.671,00. CS-062-GFL

**MERCADO IMOBILIÁRIO AG** RESIDÊNCIA AGRONÔMICA

**A. GONZAGA S.A.**

LOJAS DE IMÓVEIS  
Vidal Ramos, 60  
22-3455  
Mauro Ramos, 178  
22-3156/1447  
CRECI 01 - 11ª REG

Residência na rua São Vicente de Paula em estilo colonial com dois pavimentos sendo um térreo. Garagem para dois carros, lavanderia, dependência completa para empregada, churrasqueira, pátio lajotado tipo colonial. 1º andar, living, quarto (reversível) e cozinha, 2º andar — dormitório, banheiro social, suite com sacada. Armários embutidos de cerejeira, cozinha completa com mesa e armários embutidos de cerejeira e cama do mesmo material, aparelho de ar condicionado (Admiral). Carpet 15mm. Pátio com possibilidades para guardar até quatro carros. Cr\$ 1.200.000,00 a combinar, aceita terreno na Agronômica ou Trindade e uma parte financiada. CS-066-AGR.

**PREDIBENS**  
incorporadora, construtora e imobiliária

Av. Rio Branco, 104 — CRECI 131  
Fones — 22-6099, 22-6756 e 22-4769

**MERCADO IMOBILIÁRIO AG** RESIDÊNCIA TRINDADE

**A. GONZAGA S.A.**

LOJAS DE IMÓVEIS  
Vidal Ramos, 60  
22-3455  
Mauro Ramos, 178  
22-3156/1447  
CRECI 01 - 11ª REG

Residência na Trindade, próximo ao Tiro da Polícia com 115,25m2, contendo hall de entrada, sala de visitas, sala de jantar e sala de estudos ou biblioteca. Três amplos dormitórios, sendo uma suite, banheiro social, dependência completa de empregada com armários embutidos, copa-cozinha separada por uma porta de correr com armários embutidos em fórmica, pia inox e fogão de seis bocas. Área de serviço e lavanderia com máquinas de lavar e secar Brastemp. Uma dispensa com prateleiras e fogão de quatro bocas. Uma garagem e duas churrasqueiras revestidas em azulejos decorados. Ar condicionado, cortinas e sinteko. Fachada em tijolinhos à vista com flores. Cr\$ 1.000.000,00 a combinar. CS-038-TRI

**MERCADO IMOBILIÁRIO AG** RESIDÊNCIA JARDIM FLORIANÓPOLIS

**A. GONZAGA S.A.**

LOJAS DE IMÓVEIS  
Vidal Ramos, 60  
22-3455  
Mauro Ramos, 178  
22-3156/1447  
CRECI 01 - 11ª REG

Magnífica residência com área de 266m2 e terreno com 544m2. Fachada em pedra, ajardinada com irrigador. Possui dois dormitórios, sendo uma suite e closet, living, sala de jantar, lavabo, copa-cozinha, banheiro social com azulejos decorado até o teto. Dependência completa de empregada, dispensa, garagem e churrasqueira com área coberta. Toda revestida com papel de parede e armários embutidos nos dormitórios. Cr\$ 1.490.000,00 — Entrada de Cr\$ 700.000,00 em condições facilitadas. Restante financiado em 15 anos. CS-020-GFL

**ANTONIO IMÓVEIS**  
Compra, Venda e Administração de Imóveis

Rua Santos Saraiva, 752 Fone 44-4668  
Estreito CRECI 1105

**MERCADO IMOBILIÁRIO AG** CASA COQUEIROS

**A. GONZAGA S.A.**

LOJAS DE IMÓVEIS  
Vidal Ramos, 60  
22-3455  
Mauro Ramos, 178  
22-3156/1447  
CRECI 01 - 11ª REG

Excelente residência em zona nobre, próximo ao Chopão. Com 115m2 contendo três dormitórios, sendo dois armários embutidos em um estilo colonial outro em estilo moderno. Cozinha e banheiro social totalmente revestidos em azulejos decorados até o teto e piso vitrificado. Lavabo. Área de serviço em piso de lajota, com lavanderia, churrasqueira e dependência completa para empregada. Garagem em piso de mármore. Ar condicionado, telefone, lustres, carpet, (quartos e sala). Jardim e quintal e janelas protegidas com grades. Cr\$ 850.000,00 com financiamento de Cr\$ 430.000,00 e restante a combinar, aceita carro ou casa de menor valor. CS-050-COQ.

**PLANTÃO DIARIAMENTE ATÉ ÀS "21:00 hs., INCLUSIVE SÁBADOS E DOMINGOS.**

**MERCADO IMOBILIÁRIO AG** CASA CANASVIEIRAS

**A. GONZAGA S.A.**

LOJAS DE IMÓVEIS  
Vidal Ramos, 60  
22-3455  
Mauro Ramos, 178  
22-3156/1447  
CRECI 01 - 11ª REG

Passa sua próxima temporada de verão na praia de Canasvieiras, estamos oferecendo uma boa casa com 120m2 defronte ao Clube dos Oficiais contendo três dormitórios, living, banheiro social e cozinha com azulejos decorados até o teto e churrasqueira. Cr\$ 600.000,00 a combinar. CS-060-PRA

**PLANTÃO DIARIAMENTE ATÉ ÀS "21:00 hs., INCLUSIVE SÁBADOS E DOMINGOS.**

**CASAS VENDEM-SE**

ESTREITO - R. Odilon Galotti - Casa de alvenaria, c/3 quartos, sala de jantar, sala de visita, cozinha, banheiro. E um anexo com 1 quarto, sala, cozinha, banheiro. Cr\$ 640.000,00. Aceita-se proposta.

CENTRO - R. Dr. Cid Gonzaga - Casa de alvenaria nova com 2 pavimentos, 1º pav. 1 quarto, sala de jantar, sala de visita, cozinha, 2 banheiro. 2º pav. 3 quartos, sala de visita, cozinha, banheiro. E um terraço com área de serviço e churrasqueira. Cr\$ 735.000,00.

J. ATLÂNTICO - R. Celso Bayman - Casa de alvenaria, c/3 qtos, sala, copa-cozinha, banheiro e garagem. Cr\$ 600.000,00 Aceita-se proposta.

ESTREITO - R. Tupinambá - Casa de alvenaria, c/2 qtos, sala, cozinha, banheiro área de serviço e entrada para carro. Mais uma dependência nos fundos de madeira. Cr\$ 350.000,00. Aceita-se proposta com carro ou terreno.

ESTREITO - R. LH - Travessa da Rua Irmã Bonavita - Casa de Alvenaria, nova com 1 suite, 2 qtos, sala, copa-cozinha, banheiro social, quarto de empregada, área de serviço e garagem. Cr\$ 600.000,00. Pode ser financiada. Ou aceita-se proposta.

SÃO JOSÉ - PONTA DE BAIXO - Casa de alvenaria, c/3 qtos, sala de estar e jantar, cozinha, banheiro, dep. de empregada, lavanderia, e garagem. Cr\$ 520.000,00. Cr\$ 280.000,00 no ato e o saldo financiado em Cr\$ 3.000,00 mensais.

ESTREITO - R. São Pedro - Casa de madeira nova com 4 qtos, sala de visita, copa-cozinha, banheiro e entrada para carro. E seu respectivo terreno com 527,00m2 por Cr\$ 370.000,00.

**MERCADO IMOBILIÁRIO AG** TERRENO JURERÉ

**A. GONZAGA S.A.**

LOJAS DE IMÓVEIS  
Vidal Ramos, 60  
22-3455  
Mauro Ramos, 178  
22-3156/1447  
CRECI 01 - 11ª REG

Terreno em Jureré a 80m da praia, plano e com 450m2. Cr\$ 95.000,00. TR-018-PRA.

**PLANTÃO DIARIAMENTE ATÉ ÀS "21:00 hs., INCLUSIVE SÁBADOS E DOMINGOS.**

**MERCADO IMOBILIÁRIO AG** TERRENO JURERÉ

**A. GONZAGA S.A.**

LOJAS DE IMÓVEIS  
Vidal Ramos, 60  
22-3455  
Mauro Ramos, 178  
22-3156/1447  
CRECI 01 - 11ª REG

Para usufruir no verão, adquira agora 1.500m2 de área na praia de Jureré, com fundos para o mar. Cr\$ 500.000,00 em condições de pagamento a estudar. TR-004-PRA.

**PLANTÃO DIARIAMENTE ATÉ ÀS 21:00hs, INCLUSIVE SÁBADOS E DOMINGOS.**

**ALUGA-SE**

ESTREITO - R. Aracy Vaz Calado - Casa de alvenaria, c/220,00m2 por Cr\$ 250.000,00.

**TERRENOS VENDEM-SE**

J. TLÂNTICO - R. Marechal Rondon - Terreno com 1.295,00m2 por Cr\$ 250.000,00.

SÃO JOSÉ - Lot. Flôr de Nápolis - Dois terrenos medindo 300,00m2 cada um por Cr\$ 120.000,00.

BARREIROS - R. do Iano - Terreno medindo 360,00m2 por Cr\$ 120.000,00.

Um terreno no asfalto que vai para Ingleses com 10.080,00m2 por Cr\$ 250.000,00.

BARREIROS - Lot. Sol e Mar - Terreno medindo 361,00m2 por Cr\$ 32.000,00. E pode ser vendido em condições.

ITAGUAÇU - Jardim Roma - Terreno com 360,00m2 por Cr\$ 270.000,00.

**MERCADO IMOBILIÁRIO AG**

CASA BALNEÁRIO DANIELA

**A. GONZAGA S.A.**  
 LOJAS DE IMÓVEIS  
 Vidal Ramos, 60  
 22-3455  
 Mauro Ramos, 178  
 22-3156/1447  
 CRECI 01 - 11ª REG

Excelente oportunidade para a próxima temporada de praia. Casa no Balneário Daniela, toda mobiliada com três dormitórios, sala, cozinha e banheiro social. Área externa coberta com churrasqueira e dispensa. Cr\$ 320.000,00 a combinar. CS-019-PRA.

**PLANTÃO DIARIAMENTE ATÉ ÀS "21:00 hs., INCLUSIVE SÁBADOS E DOMINGOS.**

**CLASSIFICADOS / O ESTADO**



**OS CLASSIFICADOS QUE VENDEM MAIS.**

Centro Comercial Aderbal Ramos da Silva, conjunto. 208, fone 22-41

**VENDEDOR**

SANO S/A. - INDÚSTRIA E COMÉRCIO, fabricante de artefatos de cimento amianto, concreto e fibra-glass, procura vendedor para sua equipe de BLU-MENAU.

**EXIGIMOS**  
 Experiência profissional comprovada  
 Instrução de Nível Médio  
 Automóvel Nacional em perfeitas condições de uso  
 Tempo Integral  
 Idade até 40 anos  
 Obs: Preferência aos vendedores de materiais de construção.

**OFERECEMOS**  
 Salário Fixo  
 Comissões compensadoras  
 Ajuda de Custo p/ Automóvel  
 Área fechada  
 Cadastro de clientes  
 Supervisão permanente

Comparecer com documentos no horário comercial à Rua XV de Novembro 1336 - Edifício Brasília - Sala 72, Blumenau, a partir do dia 21/8/78.

**MERCADO IMOBILIÁRIO AG**

CASA CAPOEIRAS

**A. GONZAGA S.A.**  
 LOJAS DE IMÓVEIS  
 Vidal Ramos, 60  
 22-3455  
 Mauro Ramos, 178  
 22-3156/1447  
 CRECI 01 - 11ª REG

Residência em ótima localização, próxima ao Ginásio de Esportes em Capoeiras, com 150m2, em terreno de 360m2. Com três dormitórios, mais uma suite, sala de estar, sala de jantar, banheiro social, cozinha, área de serviço, garagem e abrigo para carro. Terreno todo murado e lajotado. Cr\$ 470.000,00 em condições a estudar. CS-032-CAP

**MERCADO IMOBILIÁRIO AG**

SÍTIO BIGUAÇU

**A. GONZAGA S.A.**  
 LOJAS DE IMÓVEIS  
 Vidal Ramos, 60  
 22-3455  
 Mauro Ramos, 178  
 22-3156/1447  
 CRECI 01 - 11ª REG

Oportunidade única. Sítio em Biguaçu com 13.060m2 com uma casa. Todo cercado com mórões de pedra e concreto, instalação elétrica, poço d'água, bomba manual, garagem e paiol. Cr\$ 880.000,00 estuda-se proposta para pagamento. TR-008-GFL

**MERCADO IMOBILIÁRIO AG**

TERRENO CAIEIRA DO SUL

**A. GONZAGA S.A.**  
 LOJAS DE IMÓVEIS  
 Vidal Ramos, 60  
 22-3455  
 Mauro Ramos, 178  
 22-3156/1447  
 CRECI 01 - 11ª REG

48.627,00m2 de área na praia da Caieira do Sul, depois do Riacho. Cr\$ 780.000,00 aceita apartamento ou casa de menor valor e restante a combinar. TR-063-PRA

**PLANTÃO DIARIAMENTE ATÉ ÀS "21:00 hs., INCLUSIVE SÁBADOS E DOMINGOS.**

**Predilar**

Departamento de Vendas  
 Agora na Beira Mar Norte, nº 200

**PREDILAR - DEPTO DE VENDAS**

**APARTAMENTOS:**  
**CENTRO** - 2 quartos, living em L, cozinha, área de serviço, dependências completas de empregada. Com belíssima vista para a Baía Sul, garagem opcional. Preço: Cr\$ 675.900,00 c/ apenas Cr\$ 40.554,00 de poupança no ato.

**CENTRO** - Hall de entrada, 3 quartos, living, cozinha, WC social, dependências completas de empregada. Poupança Cr\$ 160.000,00 a combinar e o saldo de Cr\$ 618.000,00, totalmente financiado.

**CENTRO** - 2 quartos, 1 suite, WC social, sala, cozinha, dependências completas de empregada, área de serviço, garagem, salão de festas, (todas as peças são amplas). Área de 218m2. Preço: Cr\$ 1.200.000,00 a combinar.

**CENTRO** - 1 quarto, sala, cozinha, WC social, área de serviço. Todo acarpetado e com os móveis de cozinha. Área de lazer no terraço. Entrega em Março/79. Condições facilitadíssimas. Preço: Cr\$ 366.141,88.

**BEIRA MAR NOTE** - 2 quartos, 1 suite, living, cozinha, área de serviço, sauna, churrasqueira e garagem. Frente para a Baía Norte. Apenas: Cr\$ 1.100.000,00.

**CASAS**  
**SANTA MÔNICA** - Bela residência com 2 quartos, 1 suite, 2 salas, WC social, dependências completas de empregada, churrasqueira e garagem. Preço: Cr\$ 970.000,00 a combinar.

**SANTA MÔNICA** - Residência de alvenaria com 2 pavimentos. 1º PAVIMENTO: 1 suite, 2 quartos, sala, cozinha, dependência de empregada, BWC.

2º PAVIMENTO: 1 suite, escritório, sala de jantar e visita, BWC, cozinha, lavanderia, dependências de empregada, garagem. Preço: Cr\$ 1.300.000,00.

**PRAIA DO MEIO** - Residência com 2 pavimentos, sendo sub-solo: garagem para 3 carros, dependências de empregada, BWC, depósito, área de serviço. Andar Térreo: Churrasqueira, copa-cozinha americana, lavabo, bar, adega, 3 salas, sala de TV. 1º andar: 1 suite completa, 3 quartos, vidro fumê, lustres, acabamento a gesso, carpe. Preço: Cr\$ 2.230.000,00.

Plantão, diariamente, até as 19,00 horas, inclusive sábados, domingos e feriados.

Av. Rubens de Arruda Ramos Beira-Mar Norte, 200 Edifício Belvedere - térreo Fones: 22-3398, 22-3544 Creci 745

**MERCADO IMOBILIÁRIO AG**

RESIDÊNCIA JARDIM ATLÂNTICO

**A. GONZAGA S.A.**  
 LOJAS DE IMÓVEIS  
 Vidal Ramos, 60  
 22-3455  
 Mauro Ramos, 178  
 22-3156/1447  
 CRECI 01 - 11ª REG

Magnífica residência em estilo mediterrâneo com vidros fumê, acabamento de 1ª qualidade em gesso e sistema de aquecimento central a gás. Contendo hall de entrada, living, três dormitórios, banheiro social, copa-cozinha, área de serviço e garagem. Na cozinha armários embutidos e pia inox com duas cubas. Cr\$ 1.000.000,00 com uma parte financiada e restante a combinar. CS-016-JAT.

**MERCADO IMOBILIÁRIO AG**

APARTAMENTO LAGUNA

**A. GONZAGA S.A.**  
 LOJAS DE IMÓVEIS  
 Vidal Ramos, 60  
 22-3455  
 Mauro Ramos, 178  
 22-3156/1447  
 CRECI 01 - 11ª REG

Excelente oportunidade para você passar sua próxima temporada de praia em Laguna. Apartamento de frente para a praia do Gi e ao lado do Laguna Tourist Hotel. Dois apartamentos 01 e 02, totalmente mobiliado pelo prazo de Cr\$ 370.000,00 em condições de pagamento a estudar. Contendo dois quartos, sala, copa-cozinha, e banheiro social. AP-056-LAG

**OLIVER Imobiliária Ltda.**

Fone- 44-2814

Rua Cel. Pedro Demora, 1711 - Estreito - Creci 154 - Florianópolis

**Compra Vende Administra**

**VENDE**

**BARREIROS** - Casa com 3 quartos, banheiro social, sala conjugada, copa e cozinha, área serviço, garagem p/2 carros, piscina p/criança, jardim, terreno murado. Preço Cr\$ 420.000,00.

- Casa com 3 quartos, banheiro, sala, copa e cozinha, área de serviço, garagem. Aceita carro ou terreno e transfere financiamento.

- Próximo ao CEASA, casa nova com 3 quartos, banheiro, sala, copa, cozinha, área de serviço, dep. empregada, garagem. Poupança Cr\$ 80.000,00 saldo Cr\$ 240.000,00 financiados.

J. ATLÂNTICO - Rua Eلسبão Pinto da Luz, belíssimo lote medindo 14 x 25. Preço Cr\$ 260.000,00 a combinar.

**ALUGA**

**ESTREITO** - Casa de madeira com 3 quartos, preço Cr\$ 2.500,00.

Aptº com 3 quartos, e garagem, Cr\$ 7000,00

**BALNEÁRIO** - Casa com 3 quartos, etc. Preço Cr\$ 3.000,00.

**CENTRO** - Aptº com 3 quartos, Ed. Brig. Fagundes, Preço Cr\$ 5.500,00.

**B. IPIRANGA** - Casa com 2 quartos, dep. empregada, etc. preço Cr\$ 3.600,00.

**BARREIROS** - Casa com 3 quartos, etc... preço Cr\$ 4.000,00.

**SERRARIA** - Casa mista c/2 quartos, preço Cr\$ 2.000,00.

**PARQUE RESIDENCIAL KOBRASOL**

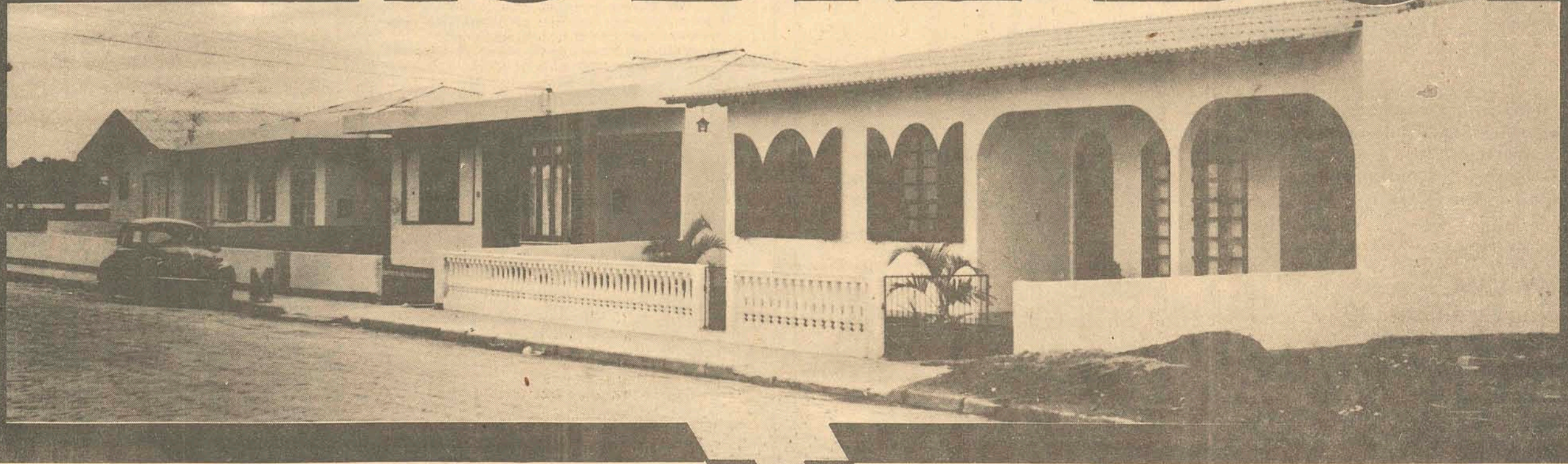

**UM BAIRRO MODELO COM TODA A ASSISTÊNCIA E O CONFORTO DE UMA CIDADE**

Iniciada a 4ª etapa de vendas. Adquirar seu lote. 160 unidades residenciais implantadas, dispendo do mais moderno processo de iluminação urbana.



**PLANTÃO DE VENDAS NO PRÓPRIO LOTEAMENTO**

Um empreendimento: **kobrasol Empreendimentos Imobiliários Ltda.**

Vendas: **terral** empreendimentos imobiliários Ltda.

Rua Tenente Silveira, 105 - Creci 128 Fones: 22-4261, 22-7705, 22-8388 e 22-8567. Florianópolis/SC

22-1660 22-9658  
**CRECI**  
 37  
**VIFA**  
 Rua Tta. Silveira, 21 S/ 102

**Palacete no centro** - com 4 quartos, sala com sacada para o mar, hall social, sala de TV, escritório, suite de casal, adega, cozinha e copa, dep. de empregada, garagem para 4 carros e área de serviço, com armários embutidos, acabamento em gesso, desocupada e já com financiamento.  
**Terrenos** - com três lotes de 13x 30 metros - preço de 195.000,00 por todos os lotes. Plano, seco, excelente localização.  
**Casa zero quilômetro** - com 3 quartos, suite de casal, banheiro social, amplo living, copa, cozinha, área de serviço e garagem. Excelente acabamento.  
**Terreno Paula Ramos** - com 12x50 - plano, lajotado, seco, com viabilidade.  
**Palacete Coqueiros** - com 3 quartos, sala de estar e jantar, copa e cozinha, banheiro social, dep. de empregada, lavanderia, área de serviço, churrasqueira, garagem e excelente terreno. Acabamento do mais alto luxo, excelente zona residencial, super facilitado os pagamentos, venha conhecer o seu imóvel.  
**Casa com 125m2** - Com 3 quartos, sala conjugada, banheiro social, copa e cozinha, área de serviço, dep. de empregada, churrasqueira, garagem e lavanderia, excelente acabamento - desocupada - somente 360.000,00 a combinar.

**ESTAMOS DE PLANTÃO AOS DOMINGOS ATÉ ÀS 11 HORAS**

**IMOBILIÁRIA CHALET LTDA**  
**CRECI 1295**  
 Rua Gaspar Dutra  
 Esquina Afonso Pena  
 S/N, Estreito  
 Fone: 44-1989

**VENDE**

**APARTAMENTO:**  
**CENTRO: EXCELENTE APTO** com área de 118m2. Contendo 2 dormitórios, sala, banheiro social, cozinha, dep. de empr., área de serviço e garagem. Preço: Cr\$ 580.000,00 — Poupança: Cr\$ 80.000,00 — Saldo à financiar.  
**ITACORUBI: ÓTIMA** localização com área de 46,25m2. Com 1 quarto, sala, banheiro social, área de serviço e estacionamento para carro. Preço: Cr\$ 280.000,00 — Poupança — Cr\$ 40.000,00 — Saldo à financiar.  
**COQUEIROS:** Com área de 103,05m2. Contendo 3 quartos, hall, sala, copa, cozinha, banheiro social, área coberta para recreação. Preço: Cr\$ 655.000,00 — Poupança: Cr\$ 250.000,00 — Saldo financiado.  
**CAMPINAS:** Loteamento Kobrasol, com área de 74m2. Apto com 2 quartos, sala, banheiro social, cozinha, área de serviço, garagem. Preço: Cr\$ 446.000,00 — Poupança: Cr\$ 76.000 — Saldo de Cr\$ 370.000,00 financiado.  
**CASAS:**  
**TRINDADE:** Ótima residência com 106m2. Com 2 dormitórios, sala e copa conjugada, banheiro social, cozinha, dep. de empregada, garagem. Preço: 450.000,00 à combinar.  
**ESTREITO:** Com 150m2. Contendo 3 dormitórios, lavabo, sala e copa conjugada, banheiro social, cozinha, área de serviço, no 1º piso. 2º piso com sala, cozinha, área de ser-

## CONDOMÍNIO EUROPA

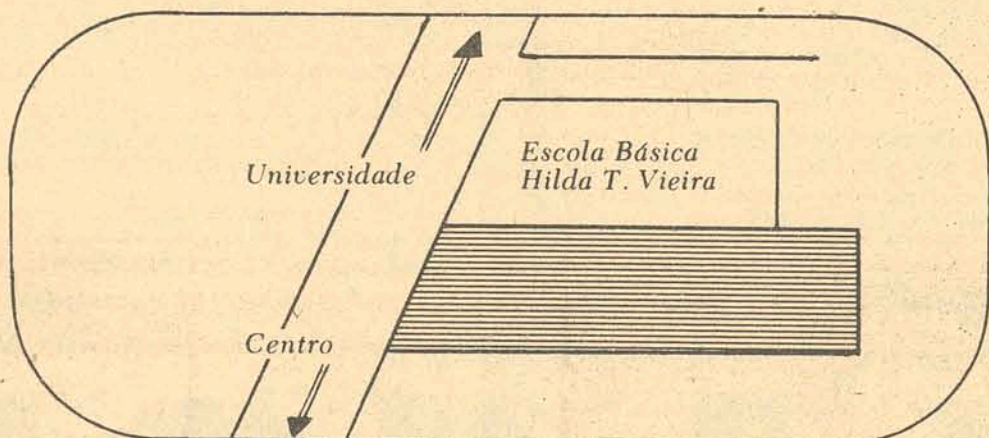

*A oportunidade que você tanto aguardava para ter o seu moderno apto. com 3 dormitórios acaba de ser lançada!*

Perto da Universidade, panificadora, zona estritamente residencial. Poupança a combinar. Chaves em 60 dias.

**Vendas:**  
**SPA LTDA.**  
 Rua Deodoro - 30  
 Conj. 401 e 402  
 Fones: 22.9815 e 22.9435  
 Creci - 142

Apartamentos contendo:  
 living, 3 dormitórios,  
 banheiro social, cozinha  
 e área de serviço.

**Construção:**  
**SNAC**  
 Sociedade Nacional  
 de Construções Ltda.

Florianópolis-SC

**FORTE EMPREENDIMENTOS IMOBILIÁRIOS LTDA.**  
 Sede Propria - Rua Monsenhor Topp nº9-A  
 PABX - 22-8577 **CRECI 196**

**NÓS GARANTIMOS SEU ALUGUEL**

### SALAS ALUGAM-SE

ED. ALPHA CENTAURI - frente p/Av. Herc. Luz c/ótima sala e wc completo, 1º LOCAÇÃO.  
 ED. C.M. DAUX - belíssima sala eq. c/divisórias, p/recepção, e mais 2 salas, c/wc e kitinet, ficam mesas, estantes e cofre, pronta p/trabalho, c/telefone interno e externo.

### APARTAMENTO ALUGA-SE

ED. ANDREA - c/sala, quarto, wc., cos., copa, tanque, todo em carpet, frente p/av. Herc. Luz, a partir de Setembro.

### CASAS VENDEM-SE

SÃO JOSÉ - junto a praia, c/2 salas, 2 qtos, wc.,

copa-cos., garagem, telefone, sinteko, arms. em 2 qtos, azulejos até o forro, pia de inox, jardins, lugar calmo, ao lado de ótimas residências, Cr\$ 420.000,00.  
**CENTRO** - Na Av. Mauro Ramos, c/110m2, terrea, 2 salas, 3 qtos (suite) wc., cosinha, abrigo d'auto, qto cost., wc., churrasq. toda reformada em terreno de 300m2. Cr\$1.600.000,00.

**SALA VENDE-SE**  
 CEISA CENTER - c/95m2, 3º andar, Cr\$100.000,00.

**APARTAMENTOS VENDEM-SE**  
 BAIRRA MAR NORTE - Ed. Renoir, c/living, 3 qtos

(suite), wc., copa e cozinha, área serv., dep. empregada, garagem, arms. em todos os qtos. aq. central, sacadas, linda vista, alto. Cr\$ 1.200.000,00.  
 ED. ANDREA - c/sala, qto., wc., copa-cos., tanque, carpet, vista R/U. Jacques, sinal Cr\$ 130.000,00.

**TERRENOS VENDEM-SE**  
 SACO GRANDE - 20x30 - 600m2, alto. Cr\$ 180.000,00  
 JURERÉ - 15x30 - 450m2, ótimo. Cr\$ 120.000,00 facilitado.

JURERÉ - 15x30 - 450m2, à vista Cr\$ 85.000,00.  
 PALHOÇA - 16.000m2, c/melhoramentos c/560m2 construídos, aves, etc., Cr\$ 2.000.000,00 facilitado.

**O ESTADO**  
 ITAJAÍ  
 Rua Hercílio Luz, 412 - 1.º andar  
 Fone: (0473) 44-3680  
 Telex 0473271

**TOURING CLUBE DO BRASIL ADMITE**

10 escriturários  
 8 cobradores  
 2 Deptº Pessoal  
 15 vendedores

Oferecemos todas as garantias trabalhistas.

Tratar Av. Osmar Cunha c/Sr. Flávio

**OPORTUNIDADE**

Empresa de âmbito nacional, com filial em implantação em Santa Catarina, necessita para admissão imediata, de pessoas de ambos os sexos, com boa apresentação e facilidade de comunicação, para contatos de alto nível em todo o Estado e com possibilidade de ganhos de até Cr\$ 2.000,00 por dia.  
 Entrevistas à rua João Pinto, 6, Edif. Joana de Gusmão, conjunto 803, no horário comercial, com os srs. Mário ou José.

**PÓ DE PEDRA E PEDRISCO PARA JARDINS E PÁTIOS**

**PEDRITA**

**FONE 33-1302 FLORIANÓPOLIS PEDREIRA RIO TAVARES. S.A.**

Entrega domiciliar na grande Florianópolis  
 Peça pelo fone 33-0124

Imobiliária Nossa Senhora de Fátima Ltda.  
 Rua Fernando Machado, 35 - Centro  
 CRECI nº. 116 - Fone 22-4837 - Fpolis/SC

**BAIRRO ITAGUAUÇU** - Rua Itaguaçu, 216 - zona nobre, casa c/2 pv, 3 quartos e demais dep. garage, p/4veículos, escritório, jardim, terraço. Cr\$ 1.400.000,00 (aceita apto no Centro até Cr\$ 800.000,00 e restante a combinar).

**JARDIM ATLÂNTICO** - Linda mansão c/350m2 - suite, 3 quartos, dep. de emp., escritório, 2 salas grandes, lavanderia, área de lazer coberta, toda acarpeta e ajardinada, 2 telefones - Cr\$ 2.000.000,00 - aceita parte em apto pequeno.

**RUA: MANOEL LOUREIRO BARREIROS** - Linda visão p/o mar - casa c/3 quartos etc. toda ajardinada - poupança Cr\$ 130.000,00 (facilitados). Transfere saldo - aceita carro no negócio.

**JARDIM ATLÂNTICO - CONJ. HAB. ITAGUAÇU** - Apto c/3 quartos e demais dep. carpé e cortinas - 2º andar - frente p/ Avenida Atlântica - poupança Cr\$ 60.000,00 c/prestação de Cr\$ 3.070,00 mensal.

**RATONES** - Chácara c/50m de frente p/ a Estrada Geral - área de 60.000m2 c/1 casa antiga pequena c/água corrente, córrego e grande plantação de café - Cr\$ 450.000,00 (aceita proposta) aceita parte 1 veículo.

**CAMPINAS - SÃO JOSÉ** - Conjunto Palmares - Casa de alvenaria c/3 quartos e demais dep. no ato Cr\$ 60.000,00 (facilitados) e transfere saldo c/prestação mensal de Cr\$ 3.400,00 - aceita carro no negócio.

**BARREIROS** - Loteamento Santo Estevão - Casa OK c/3 quartos etc. terreno todo murado - poupança Cr\$ 50.000,00 (facilitados) e saldo a transferir já garantido.

**RUA: GASPAR DUTRA ESTREITO** - Próximo ao 63B - Conjunto Barriga Verde - apto c/3 quartos - entrega breve - poupança Cr\$ 60.000,00 e saldo a transferir.

**TRINDADE** - Conjunto Itambé - frente p/a Nova Avenida - apto c/3 quartos - poupança Cr\$ 50.000,00 transfere saldo.

**CENTRO** - Rua Nestor Passos, 51 - Terreno e 2 casas mistas - Cr\$ 400.000,00 c/Cr\$ 150.000,00 no ato e restante a combinar c/o proprietário.

**CAMPINAS** - São José - Rua 7 de Setembro - casa c/3 quartos e demais dep. Cr\$ 200.000,00 (facilitados) ou permuta c/terreno em Itacorubi ou Trindade - saldo atual Cr\$ 180.000,00 e Cr\$ 1.200,00 mensal.

**RUA JOE COLAÇO** - Trindade - Lindo lote de 12x30 rua calçada, luz e água - Cr\$ 170.000,00 - aceita carro no negócio.

**AGRONÔMICA** - Lote c/vista p/o mar 20x18m - Cr\$ 150.000,00 - aceita carro.

**ROÇADO** - Próximo a Link Equipamentos - 2 lotes 14,50x22m cada um - Cr\$ 120.000,00 - aceita carro no negócio.

**INSTRUMENTOS MUSICAIS**  
 NACIONAIS E ESTRANGEIROS

- Sopros - Corda - Percussão
- Pianos - Orgãos Eletrônicos
- Fanfarras - Bandas Infantis
- Amplificadores - Metrônomos

**Acessórios em Geral Métodos e Músicas**  
**ZANDOMÊNICO**  
 Rua Conselheiro Mafra, 78 - Fone (0482) 22-4509

**LOJAS**

**NO MELHOR PONTO COMERCIAL DA CIDADE. INFORMAÇÕES FONE 22-5414**

**adbel**

**IMOBILIÁRIA ADBEL LTDA.**  
 RUA: LIBERATO BITTENCOURT, 221  
 FONES: 44-3742 e 44-4864 - CRECI 291  
 ESTREITO - FLORIANÓPOLIS

**ALUGA-SE**

**APARTAMENTOS**

- 1 - Ótimo apto no Edifício Santa Catarina - Rua Felipe Schmidt - Centro.
- 2 - Excelente apto no Edifício Planalto - R. Bayer Filho - Coqueiros.
- 3 - Ótimo apto na Rua Cel Pedro Demoro, 1910 - Ed. Amilton Ramlow - Estreito.
- 4 - Finíssimo apto c/armários Embutidos e Dep. Empregada no Edifício Itamarati - Rua Vidal Ramos - Centro.
- 5 - Ótimos aptos na Rua Liberato Bittencourt, 349 - Estreito.
- 6 - Excelente apto térreo na rua Abelardo Luz, 86 - Balneário.
- 7 - Ótimo apto c/garagem no Edifício Itajubá - Coqueiros.
- 8 - Excelente apto na rua Antonieta de Barros, 30 - Estreito.
- 9 - Ótimo apto 1.º piso na Rua Henrique Boiteux - Altos Itaperemir - Estreito.

**SALAS**

- 1 - Finíssimas salas c/telefone no Edifício CEISA CENTER - Centro.
- 2 - Ótima sala na rua Vitor Meirelles, 30 - Centro
- 3 - Excelente sala c/telefone no Centro Executivo Miguel Daux - Centro.
- 4 - Ótimos aptos comerciais no Edifício Joana de Gusmão - Centro.

**CASAS**

- 1 - Finíssima casa c/telefone e Armários Embutidos na Rua Vereador Tatista Pereira n.º 85 - Balneário.
- 2 - Ótima casa na rua Vinte - Campinas/São José.
- 3 - Excelente casa na rua Heriberto Hulse, 50 c/fone - Barreiros.

**VENDE-SE**  
 Ótimos lotes na PRAIA DE ITAPIRUBA - Lotes 01 e 02 - Q. 23 - Distância do mar 400 metros.

**CAB IMÓVEIS**  
 CRECI-SC 180 - CGC 83.286.195/0001-05  
 Rua Pres. Nereu Ramos, 42 - Fones: 22-8588 - 22-9514  
 FLORIANÓPOLIS - SC.

**VENDE**

**APTO. CENTRAL** - Com 3 quartos - um com armários embutidos - cozinha mobiliada, BWC social, dependência completa para empregada, inclusive com armário embutido, com telefone. Preço Cr\$ 730 mil; poupança de Cr\$ 380 mil a combinar. Recebe-se automóvel. Saldo financiado com prestações mensais de Cr\$ 4.000,00.

**CASA NOVA - BARREIROS** - Com uma suite, 2 quartos, 3 banheiros, 2 salas, com 130m2.  
 Preço: Cr\$ 537.000,00  
 Entrada: Cr\$ 190.000,00  
 Saldo de Cr\$ 347.000,00 - financiado

**CASA RECÉM CONSTRUÍDA (ALVENARIA)** - Vendemos com 142m2, terreno com 360m2. Aceitamos outro imóvel de menor valor.  
 Preço: Cr\$ 600.000,00  
 Entrada - Cr\$ 250.000,00  
 Saldo de Cr\$ 350.000,00 - transferimos financiamento.

**CASA CAPOEIRAS** - C/3 quartos, sala, cozinha, dependência completa para empregada, garage, etc.  
 Preço - Cr\$ 380.000,00  
 Poupança - Cr\$ 80.000,00  
 Saldo financiado

**EDIF. ITAMARATI** - Apartamento com 3 quartos, bwc, living, cozinha, dependência para empregada e área de serviço. Poupança: Cr\$ 350 mil, a combinar. Financiamento: Cr\$ 350 mil, com prestações de Cr\$ 5.900,00 por mês.

**CONJUNTO DE SALAS** - Sete salas e mais kitinet. Preço de ocasião.

**SALA CENTRAL** sala c/sobreloja c/80.00m2.  
 Poupança - 350.000,00 - a combinar.  
 Saldo financiado de 15.000,00 mensal  
 Casa no Estreito de 2 pavimentos c/1 suite 3 quartos, copa-cozinha, 3 salas, dependência completa de empregada, escritório e mais uma kitinet, gas central, churrasqueira, garagem p/3 carros.  
 C/mais uma casa de madeira nova c/3 quartos, sala, cozinha, banheiro, sendo cozinha e banheiro de alvenaria.  
 Preço - 1.750.000,00  
 Poup. - 1.100.000,00 a combinar  
 Aceita imóvel de menor valor.  
 Saldo financiado c/prest. de 10.800,00.

Casa recém construída - em Campinas, c/2 qtos., 1 suite, dependência de empregada, sala, copa, cozinha, área de serviço, sinteko, toda murada, ótima localização, garagem.  
 Preço - 650.000,00 a combinar.

**CASA EM SAMBAQUI** - Com uma suite, sala, cozinha, lavabo, bwc, dependências de empregada, tipo chalé.  
 Poupança: Cr\$ 170 mil. Financiamento: Cr\$ 230 mil.

**RUA GEN. VIEIRA DA ROSA** - Casa com 3 quartos, 2 salas, copa, banheiros, dependência para empregada e garage para dois carros.

**ALUGUEL**  
 LARGO BENJAMIN CONSTANT - Casa com 7 quartos, 5 salas, cozinha, 4 banheiros, estacionamento para 10 carros. Ideal para clínica ou escritório.

**ATENÇÃO** - Além dos imóveis acima relacionados dispomos de vários outros. Aceitamos troca mantemos plantão aos sábados e domingos até as 12:00 hs. Conheça nossa carteira de administração de bens. Locamos e Administramos.



**ADMINISTRADORA DE IMÓVEIS SÃO FRANCISCO LTDA.**  
 CRECI 19 CGC/MF 82.899.261/0001-50  
 Trav. Adelaide, 51 à 55 - Fones: 22-3795 e 22-5514 - Florianópolis - SC

**IMÓVEIS PARA A VENDA**

**APARTAMENTOS NO CENTRO:**  
 Ed. Brigadeiro Fagundes: Com 3 dormitórios, sala, cozinha, banheiro, área de serviço, dependência de empregada, gás central, garagem. Cr\$ 740.000,00.  
 2 — Ed. Santa Catarina: Com 1 dormitório, sala, cozinha, BWC social, área de serviço e garagem. Cr\$ 380.000,00.  
 3 — Ed. Arthur: Com 1 dormitório, sala, cozinha, BWC, área de serviço — Cr\$ 380.000,00.  
 4 — Ed. Itamarati: Com 3 dormitórios, sala de estar-jantar, lavabo, BWC social, cozinha, área de serviço, dependência de empregada, garagem. Cr\$ 900.000,00.  
 5 — Ed. Itajubá: Com 3 quartos, sala, cozinha, BWC social, área de serviço, garagem. Cr\$ 560.000,00.  
 6 — Ed. Ivo Silveira: Com 1 dormitório, sala, cozinha, banheiro, área de serviço. Cr\$ 460.000,00.  
 7 — Ed. Heidelberg: Com 1 suite, 2 dormitórios, BWC social, lavabo, living, sala de jantar, copa-cozinha, área de serviço, salão de festas, play-ground, garagem; todo acarpelado, armários embutidos nos quartos, aquecimento central, sacada, vista para o mar. Cr\$ 1.750.000,00.  
 8 — Ed. Cristiane Village: Rua: Lauro Linhares — Com 3 dormitórios, sala, cozinha, BWC social, área de serviço, dependência de empregada, telefone e garagem, todo acarpelado. Cr\$ 250.000,00 mais financiamentos da Apesc.  
 9 — Av. Mauro Ramos: Com 3 dormitórios, living, BWC social, área de serviço, estacionamento. Cr\$ 380.000,00.  
 10 — Excelente apto na Mauro Ramos: Com 1 suite, 2 dormitórios, BWC social, living, com 18m2; salão de festas; play-ground infantil, churrasqueira e garagem. Cr\$ 1.030.000,00.

**TERRENOS:**

**Loteamento Tercasa:**  
 Lote 1 e 2 com 879,05m2, esquina, ótima vista panorâmica. Cr\$ 650.000,00  
**Barreiros:**  
 Lote com 580m2, frente para a BR-101 fundos para estrada estadual (próximo a Igreja Velha). Cr\$ 300.000,00.  
**Loteamento Village — Lagoa**  
 Lote com 740m2. Cr\$ 200.000,00.  
 Lote próximo a Mansão de Heidelberg: com área de 981m2. Cr\$ 1.300.000,00.  
 Loteamento Stodieck, com área de 450m2. Cr\$ 220.000,00.

**IMÓVEIS PARA A VENDA**

**CASAS: NO CENTRO:**  
 1 — Belíssima residência na rua Feliciano Nunes Pires, com 3 dormitórios, BWC social, living, sala de jantar, cozinha, copa, dependência de empregada, lavanderia, garagem, amplo quintal Cr\$ 1.600.000,00.  
 2 — Excelente residência em rua tranquila com vista para o mar, casa com 2 pisos, 4 dormitórios, sala de TV., BWC social, living, sala de jantar, copa, cozinha, lavabo, dispensa, depósito, garagem. Cr\$ 1.000.000,00.  
 3 — Excelente casa ampla próximo ao 5º Distrito Naval com 12 peças, ótima para empresa ou clínica, área construída de 480m2. Cr\$ 2.000.000,00.  
 4 — Ótima casa na Victor Konder, com área de 286m2; terreno 668m2, próprio para clínica ou moradia. Cr\$ 1.700.000,00.  
**CASAS NO ESTREITO:**  
 1 — Rua Nossa Sra. das Graças: 2 casas em um terreno de 600m2, bem localizada próximo a colégios e demais recursos — Casa 1 — Com 3 quartos, sala, cozinha, banheiro, dependência de empregada, área de serviço e varanda. Casa 2 — Com 3 quartos, sala, cozinha, banheiro, copa e área de serviço. Cr\$ 450.000,00.  
 2 — Casa com 4 dormitórios, living, sala de jantar, copa, gabinete, cozinha, BWC social, área de serviço, dependência de empregada, lavanderia, churrasqueira, garagem. Cr\$ 550.000,00.  
 3 — Casa de Madeira com 4 dormitórios, living, sala de jantar, copa, cozinha, BWC social, gabinete, área de serviço, dependência de empregada, lavanderia.  
**CASAS NO JARDIM ATLÂNTICO:**  
 1 — Belíssima residência com 3 dormitórios (sendo 1 suite), BWC social, sala, de estar, sala de jantar, cozinha-copa, área de serviço, dependência de empregada, lavanderia, gás central e aquecedor.  
**CASA NO PENHASCO**  
 1 — Belíssima residência recém construída, localizada em terreno de 59.000m2, arborizado com ampla vista para o mar; Casa com 3 dormitórios (sendo uma suite), BWC social, sala de estar com 30m2, sala de jantar, copa-cozinha, dependência de empregada, lavanderia, garagem para 2 carros. Cr\$ 850.000,00.

**IMÓVEIS PARA ALUGAR**

**APARTAMENTOS:**  
 Ed. Itaguaçu — Coqueiros: c/2 qtos, sala, área serviço, garagem e demais dep.  
 Av. Rio Branco: c/2 qtos, sala, e demais dep.

Ed. Anita Garibaldi: c/1 qto, sala, área serviço.  
 Ed. Itaguaçu — Barreiros: c/3 quartos, sala, área serviço, estacionamento e demais dep.  
 Ed. Belvedere: c/1 suite, 3 qtos, 5 salas, 2 banheiros, área serviço, dep. empregada, dispensa, todo acarpelado, garagem. Ed. c/sauna, 2 salões e demais dep.  
 Ed. Normandi: c/1 qto, sala, área serviço c/armário e demais dep.  
 Ed. D. Izabel: c/1 qto, área serviço, sala e demais dep.  
 Ed. Arthur: Kitinete c/cozinha e banheiro.  
 Ed. Maria Ozima: c/2 quartos, sala, área serviço, estacionamento e demais dep.  
 Ed. Francisco Nappi: c/2 quartos, sala, área serviço, dep. empregada, garagem e demais dep.  
 Ed. Daniela: c/2 qtos, c/armários embutidos, cozinha c/armários, área serviço, dep. empregada, garagem.  
 Ed. Anita Garibaldi: c/2 qtos, área serviço, sala e demais dep.  
 Ed. Cidade de Fpolis: c/2 qtos, sala, área serviço, armários embutidos, todo acarpelado e demais dep.  
 Ed. Cristine Willage: c/3 quartos, copa, banheiro social c/box, dep. empregada, área serviço, garagem, sinteko e demais dep.  
 Ed. Arthur: c/1 quarto, área serviço, dep. empregada e demais dep.  
 Ed. Coral — Coqueiros: c/1 suite, 2 qtos, sala, banheiro social, sacada, dep. empregada completa, garagem, porteiro eletrônico, acarpelado, gás central e demais dep.  
 Ed. Berenice: c/2 quartos, sala, área serviço, dep. empregada e demais dep.  
 Ed. Itaguaçu: c/3 quartos, sala, área serviço, estacionamento e demais dep.  
 Ed. Bouganville: c/2 quartos, sala, área serviço e demais dep.  
 Ed. Bahia: c/2 quartos, sala, telefone, área serviço e demais dep.  
 Ed. D. Pedro: c/1 quarto, área serviço, acarpelado e demais dep.  
 Ed. Bamerício: c/2 quartos, sala, copa conjugada, área serviço, dep. empregada.  
 Ed. Itajubá: c/3 quartos, área serviço e demais depend.  
 Ed. Solar Dª Marta: c/3 quartos, sala, copa, área serviço, dep. empregada e demais dep.  
**CASAS P/FINS RESIDENCIAIS**  
 Rua João Thomaz dos Santos: c/3 quartos, sala, copa, área de serviço e demais dep.  
 Rua A. Conj. Habitacional Guarani: c/3 quartos, sala, área serviço e demais dep.  
 Rua Tiradentes — Campinas: c/2 quartos, sala, copa, garagem, quintal, área serviço e demais dep.  
 Rua Alvaro Ramos — Trindade: c/3 quartos, sala, área de serviço, dep. empregada, garagem, telefone.  
 Rua Anacleto Damiani: c/4 quartos, sala, dep. empregada, estacionamento, área de serviço, quintal, área de serviço e demais dep.  
 Rua São Pedro — Barreiros: c/2 quartos, sala, copa, quintal, área serviço e demais dep.  
 Rua Silva Jardim: c/2 quartos, sala, cozinha, área de serviço, quintal, garagem e demais dep.  
 Rua Videira — Abrão: c/3 quartos, área serviço e demais dep.  
 Rua Manoel Loureiro: c/3 quartos, sala, área de serviço e demais dep.  
 Rua José Boiteux: c/2 pavimentos, 3 quartos, 2 salas, área de serviço, garagem, quintal e demais dep.  
 Travessa Saco Grande: c/3 quartos, sala, copa e demais dep.  
 Rua das Palmeiras: c/3 quartos, sala, copa, quintal, garage p/2 carros e demais dep.  
 Rua João Pio Duarte Silva: c/3 quartos, banheiro social, área de serviço, anexo 2 quartos, cozinha, garagem, dep. empregada e demais dep.  
 Rua Judas Tadeu — Saco dos Limões: c/2 quartos, sala de visitas, área de serviço e demais dep.  
 Rua Hermínio Millis — Bom Abrigo: c/3 quartos, c/armários, 2 banheiros, sala, área de serviço, dep. empregada, garagem, depósito e demais dep.  
 Rua Heriberto Hulse: c/3 quartos, sala, copa e demais dep.  
 Rua Gregório Felipe — Barreiros: c/3 quartos, sala conjugada, área serviço e demais dep.  
 Rua Irmão Joaquim: c/2 quartos, 2 salas, área serviço, garagem e mobília, e demais dep.  
**SALAS E CASAS P/FINS COMERCIAIS**  
 Ed. Ceisa Center: Loja comercial  
 Ed. Ceisa Center: Sala c/garage e sem garagem, e carpet. (várias salas)  
 Santo Amaro da Imperatriz: Oficina de móveis.  
 Praça Etelvina Luz: Casa c/amplo estacionamento  
 Rua General Bittencourt: c/2 pavimentos, 12 salas, 3 banheiros, garagem p/3 carros, escada interna e externa e demais dep.

**PRECISA-SE**

Ferramenteiro de corte e repuç com prática em ferramentaria, usinagem, torno resolver e mecânico.  
 Tratar com Tomaz Refrigeração Ltda.  
 Rua São João Batista, 60 — Fpolis — Fone: 33-1768.

**TREVO copiadora**  
**XEROX Cr\$ 2,00 cada**  
**REDUÇÃO Cr\$ 4,00 cada**  
 RUA ANITA GARIBALDI, 30 - TEL. 22-7970 — Fpolis

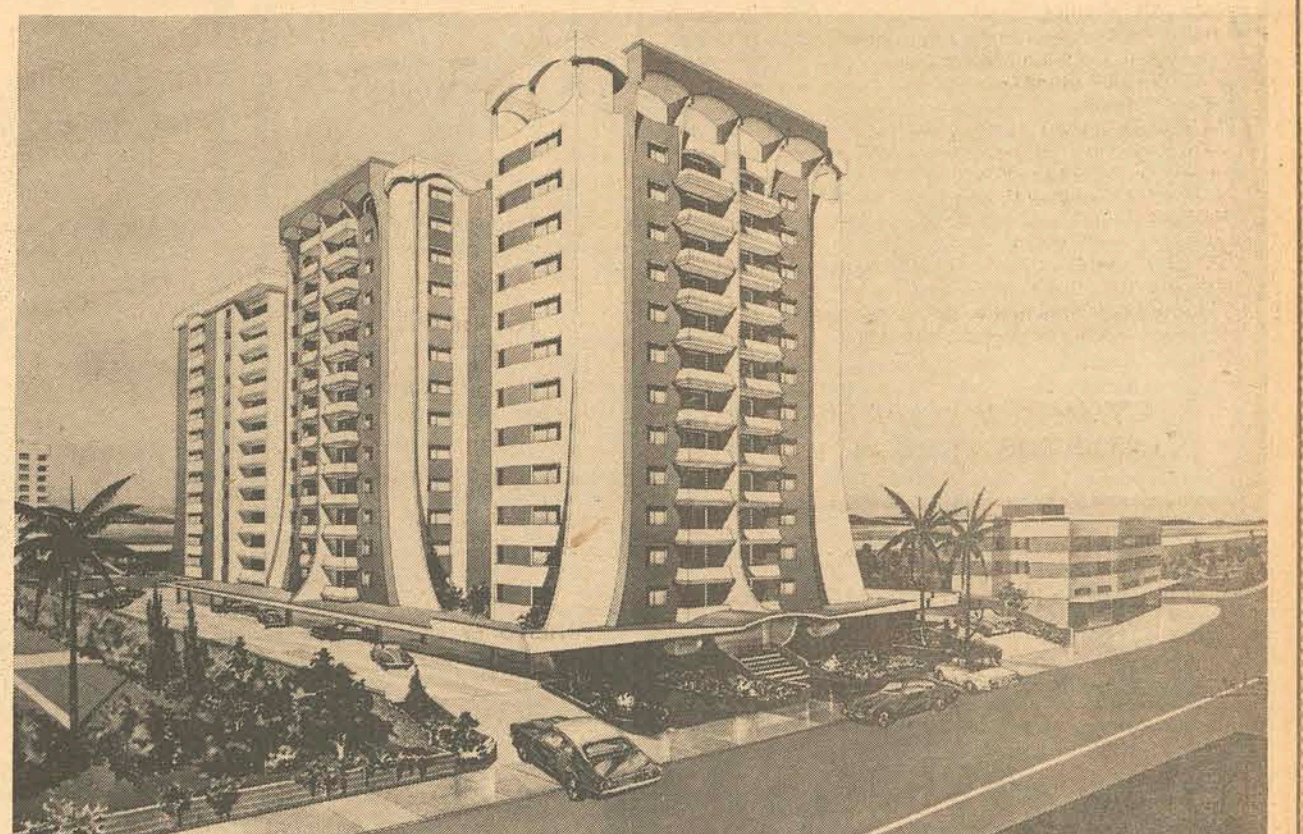

**SOLAR DE ANGRA DOS REIS**

**POUPANÇA TOTALMENTE FIXA. MENOR PREÇO POR METRO QUADRADO.**

**APARTAMENTOS COM 1 e 2 DORMITÓRIOS, DEMAIS DEPENDÊNCIAS E GARAGEM.**

**LOCALIZAÇÃO**  
 Junto da grande praça Celso Ramos e Beira Mar Norte  
 Acesso principal para UFSC  
 Eletrosul Telesc. Prodasc. Udesc (Trindade, Itacrobil e praças)  
 Próximo de praça de esportes  
 Colégio jardim infânc.  
 hospitais, maternidades  
 clínicas médicas e dentárias  
 supermercados etc

**PRESTAÇÕES A PARTIR DE:**  
 TIPO A — 3.000,00  
 TIPO B — 2.500,00  
 TIPO C — 2.000,00

**DETALHES**  
 — Gás central  
 — Água quente (cozinha e BWC)  
 — Taco sintekado  
 — Azulejos decorados até o teto  
 — Esquadrias de alumínio  
 — Salão de festa na cobertura  
 — Churrasqueira  
 — Área de recreação  
 — Pia inox na cozinha  
 — Instalações para TV e telefone

**TODOS COM GARAGEM**

**INCORPORAÇÃO, CONSTRUÇÃO E VENDAS**  
**PREDIBENS**  
 Vendas:  
 Av. Rio Branco, 104 - C. P. 1105 - CRECI 131  
 Fones: (0482) 22-6099 - 22-6756 e 22-4769  
 88.000 - Florianópolis - SC  
 Plantão diariamente das 8:00 às 21:00 horas.

**ALUGA**

**APARTAMENTO**  
 ED. AQUARIUS — Beira Mar Norte — três quartos (1 suite), living, demais dep., garagem, interfone.  
 ED. NOVO RIO — R. Tte. Silveira — apto c/telefone, 2 qts, sala, coz., bwc, dep. empr., área ser., garagem.  
 ED. VISC. DE OURO PRETO - Rua V.O.Preto - lindo apto c/telefone, 3 qts. (1 suite), demais dep., garagem.  
 ED. MOZART — Av. Osmar Cunha — excel. ponto c/3 qts., living, lavabo, demais dep., garagem, carpet, sacada.  
 ED. ITAMARATY — R. Vidal Ramos — apto c/telefone, 3 qts., sala, demais dep., garagem, geladeira, sinteko.  
 ED. BIANCA — Av. Hercílio Luz — dois qts., sala, cozinha, bwc, dep. empregada, área serv., garagem.  
 ED. TROGILIO MELLO — R. Ferreira Lima — apto c/telefone, 4 qts. (1 suite), demais dep., garagem.  
 ED. FLORENCIO COSTA — R. F. Schmidt — três quartos, sala, coz., bwc, área serv., armários embutidos.  
 RUA FRANCISCO TOLENTINO — dois quartos, sala, cozinha, banh. compl., área de serviço.  
 SOLARD'S CONCEIÇÃO — R. Pres. Coutinho — prox. INPS, 3 qts., sala, coz., bwc, dep. empr., arm. emb.  
 AV. OSMAR CUNHA — excel. apto c/3 qts., sala, despensa, coz., bwc, dep. empr., área serv., entr. p/carro.  
 ED. MEDEIROS FILHO — R. Esteves Jr — no centro, fino apto, c/3 qts. (1 suite), living, demais dep., garagem.  
 ED. MARTINHO CALLADO — R. Alm. Lamego — mobiliado c/telefone, 4 qts. (1 suite), demais dep., garagem.  
 ED. MARCOS BENVENUTI — R. Bocaiuva, junto à Beira Mar, 2 qts., sala, coz., banh. compl., área serviço.  
 AL. ADOLFO KONDER — Aptos centrais c/1 e 2 dormts., sala, coz., banh. compl., área serviço.  
 AV. HERCÍLIO LUZ — três quartos, sala, cozinha, bwc, área serv., dep. empregada. Em pleno centro.  
 ED. ETNA — R. Cel. Pedro Demoro — Estreito — ótimo apto c/3 qts., sala, coz., bwc., dep. empr., área serv.  
 RUA CONS. MAFRA — no centro, c/3 qts., sala, cozinha, banh. compl., demais dependências.  
 ED. ITAGUAÇU — Jardim Atlântico — apto novo c/3 quartos, sala, coz., banh. compl., área serviço.  
 ED. TRAB. CATARINENSE — R. Gal Bittencourt — apto central c/telefone, 3 qts., sala, coz., área serviço.  
 CANASVIEIRAS — Ed. Mediterrâneo — dois quartos, sala, demais dependências, estacionamento.

**CASAS**  
 RUA ARACY VAZ CALLADO — Belíssima resid. c/4 qts., amplo living, sala tv, 2 coz., dep. empr., garagem p/2 carros, ar cond., arm. embutidos, coz. americana, churras. Excel. p/resid. ou empresa.  
 RUA SANTOS DUMONT — ótima casa prox. Teatro, c/3 qts., sala, copa, coz., bwc, dep. empr., garagem.  
 AV. HERCÍLIO LUZ — no centro, p/restaurante, comércio em geral, casa ampla c/6 salas, demais dep., garagem, etc.  
 RUA VICTOR KONDER — ampla e fina resid. p/empresas em geral, repartições, etc., área 500m2, terreno c/2.000m2, excel. dependências, 2 garagens, jardins.  
 ESTRADA AEROPORTO — prox. Aeroporto H. Luz, temos casas novas c/3 qts., varanda, sala, copa-coz., bwc, abrigo p/carro, terreno c/540m2.  
 RUA NEREU RAMOS — CASA CENTRAL C/amplos dependências, dois pavimentos, ótimo para empresas, escritório, repartições, etc. JARDIM ATLÂNTICO (PROCAS) — três quartos, sala, demais dep., abrigo p/carro.

**Predisul ADMINISTRADORA PREDIAL DO SUL LTDA.**  
 Rua Felipe Schmidt, 42-A 1º andar - Fones 22-1824 e 22-4285 - Florianópolis SC

**VENDE**

RUA DES. PEDRO SILVA — Coqueiros — belíssima casa em ponto espetacular, p/restaurante, drive-in, etc., amplas peças, área terreno 2.600m2, acesso p/3 ruas.  
 RUA CRISPIM MIRA — Em ótimo local p/resid. ou escrit., diversas dependências, fácil estacionamento.  
 LARGO BENJAMIN CONSTANT — casa espetacular prox. Supermercado Riachuelo, excl. para empresas, repartições, etc., 2 pavim., 10 salas, 4 bwc, copa, coz., garagem p/3 carros, estacionamento p/10 carros.  
 RUA S. FRANCISCO — junto ao centro, linda casa c/3 qts., 2 salas, demais dep., garagem p/2 carros, estacionamento.  
 RUA FERNANDO MACHADO — casa central p/escrit., ótimo ponto, 5 salas, bwc, demais dependências.  
 RUA ALM. ALVIM — Excel. casa central c/amplos peças, área estacionamento, própria p/empresas em geral.  
 AV. RIO BRANCO — Casa c/4 quartos, 2 salas, demais dep., amplo quintal, garagem. Fim comercial.  
 JARDIM STA. MÔNICA — Linda casa c/3 qts. (1 suite), living, copa-coz., dep. empr., área serv., jardim.  
 RUA DES. PEDRO SILVA — Junto ao mar, casas c/2 e 3 qts., 2 salas, escrit., demais dep., quintal, garagem.  
 RUA Mª JULIA FRANCO — 4 quartos, 2 salas, copa, cozinha, bwc, lavanderia, garagem, quintal, Telefone.  
 AV. OSMAR CUNHA — Ótima casa p/clínica, escrit., etc., salão térreo c/140m2, 5 salas, demais dep., garagem.  
 RUA FREI CANECA — Prox. Pr. Celso Ramos, 2 qts., sala, coz., banh. compl., área serviço.  
 RUA EDSON AREAS — Trindade — 3 quartos, sala, cozinha, bwc, área serv., garagem, quintal.  
 RUA HERIBERTO HULSE — Barreiros — quarto, sala, cozinha, bwc, demais dep., abrigo p/carro, quintal.  
 JARDIM PANORAMA — Estreito — três quartos, sala, cozinha, bwc, garagem, área serviço.  
**LOJAS E CONJUNTOS**  
 CEISA CENTER — Em pleno centro, c/frente p/3 ruas, conjuntos e lojas térras de diversas áreas.  
 PREDIO CENTRAL — R. Deodoro — cinco pavimentos no calçadão. Oportunidade rara p/grandes empresas.  
 ED. FLORENCIO COSTA — R. Felipe Schmidt, conts. c/divisórias, áreas diversas, ótimas instalações.  
 ED. APLUB — R. Ilhéus — junto à Praça XV, amplo conj. de salas c/auditórios, mobiliário compl., inst. elétricas e bar, p/curso, centro treinamento, etc.  
 ED. PRAÇA XV — Belíssimo conj. central c/35m2 p/escrit. ou consult. médico — dentário.  
 CENTRO COM. ARS — Calçadão F. Schmidt — conjts. c/50m2, c/kitch e bwc. Localização espetacular.  
 RUA TIRADENTES — Lojas 1ª locação, ótimo ponto. Temos também amplas áreas no 1º andar.  
 ED. JOÃO MORITZ — Praça XV no coração da cidade, salas amplas e arejadas p/escritório.  
 R. WALDEMAR OURIQUES — Loja térrea c/40m2, p/farmácia, salão beleza, comércio em geral.  
 ED. EMEDAU — Pr. Pereira Oliveira — espetacular escrit. c/80m2, área de ótima localização. 1ª locação.  
 RUA D. JAIME CÂMARA — junto ao centro, loja térrea p/boutique, artesanato, comércio em geral.  
 ED. ACM — R. Jerônimo Coelho — conjuntos c/2 e 3 salas, inst. sanit., em local privilegiado.  
 ED. APLUB — R. Ilhéus — conjunto c/divisórias, inst. sanit., ótima localização, no centro.  
 ED. MARAN — R. Tte. Silveira — sala centralíssima, prédio de esquina, frente p/nova Ag. Besc.

A-10 — APARTAMENTO — CANASVIEIRAS — No Ed. Mediterrâneo, a 25 metros da praia, ótimo apto c/2 quartos, BWC social, sala, cozinha, dep. p/empregada, área serviço, est. p/carro. Todo mobiliado.  
 A-44 — APARTAMENTO — CENTRO — No Ed. Solimar, rua Othon Gama D'Éca, lindo apto c/3 quartos (1 suite), BWC social, sala, copa, cozinha, área serviço, dep. p/empregada, garagem. Transf. financ.

A-54 — APARTAMENTO — TRINDADE — No conj. Cristiane Village, rua Lauro Linhares, ótimo apto. c/3 quartos, BWC social, sala, cozinha, área de serviço, dep. p/empregada, garagem p/2 carros. Transf. financ.

A-58 — APARTAMENTO — CENTRO — No Ed. Andréa, Av. Hercílio Luz, excelente apto c/1 quarto, BWC social, sala, cozinha, área de serviço, garagem. Transf. financ.

A-56 — APARTAMENTO — BEIRA MAR — No Ed. Belvedere, frente p/Avenida, fino apto c/3 quartos (1 suite), BWC social, sala, sala, cozinha, dep. p/empregada, área serviço, garagem. Transf. financ.

A-53 — APARTAMENTO — CENTRO — No Ed. Gemini II, apto novo c/3 quartos, BWC social, 2 salas, cozinha, dep. p/empregada, área serviço, garagem. Transf. financiamento.

A-45 — APARTAMENTO — BEIRA MAR — No Ed. Monte Libano, frente p/Avenida, lindo apto c/3 quartos (1 suite), BWC social, living c/45m2, bar, copa, cozinha, dep. p/empregada, área serviço, garagem. Transf. financ.

A-42 — APARTAMENTO — COQUEIROS — No Ed. Dª Inez, fina residência c/2 suites, 3 quartos, BWC social, sala, cozinha, área serviço, dep. p/empregada, garagem. Transf. financ.

CJ-01 — CONJUNTO — CENTRO — No Ed. Ceisa Center, excelente conjunto c/41,37m2. Transf. financ.

A-59 — APARTAMENTO — CENTRO — No Ed. Franklin Cascaes, rua Vidal Ramos, apto novo c/2 quartos, BWC social, sala, cozinha, área de serviço. Transf. financ.

A-57 — KITCHNETE — CENTRO — No Ed. Governador Felipe Schmidt, rua Felipe Schmidt, ótima kitchnete, c/sala, BWC social, cozinha, área serviço. Transf. financ.

C-27 — CASA — AGRONÔMICA — Na rua Jairo Callado, fina residência c/2 suites, 3 quartos, BWC social, sala, copa, cozinha, churrasqueira, área serviço, garagem p/4 carros. Aceita apto no centro como parte de pagamento.

C-41 — CASA — TRINDADE — No Jardim Anchieta, perto da UFSC, linda casa c/3 quartos, 1 suite, BWC social, 3 salas, jardim de inverno, cozinha, dep. p/empregada, área serviço, garagem. Estilo colonial. Transf. financ.

C-35 — CASA — COQUEIROS — Na rua Cap. Euclides de Castro, ótima casa c/3 quartos, BWC social, sala, copa, cozinha, churrasqueira, área serviço, garagem. Aceita apto no centro como parte de pagamento.

C-13 — CASA — LAGOA — Na rua Rita da Silveira, fina residência c/3 quartos, 2 BWCs, 2 salas, cozinha, área serviço, garagem p/3 carros. Terreno c/660m2.

C-29 — CASA — SACO DOS LIMÕES — Na rua Jerônimo José Dias, ótima casa c/3 quartos, BWC social, sala, cozinha, área de serviço, est. p/carro. Terreno c/13.200m2. Transf. financ.

C-40 — CASA — COQUEIROS — Na rua Des. Pedro Silva, excelente casa c/3 quartos (1 suite), BWC social, sala, copa, cozinha, área de serviço, lavanderia, dep. p/empregada, garagem p/3 carros, quintal.

C-37 — CASA — ESTREITO — Na rua Elesbão Pinto da Luz, c/3 quartos, BWC social, sala, cozinha, área serviço, garagem, quintal.

C-42 — CASA — BARREIROS — No Jardim Atlântico, rua Y, excelente casa c/3 quartos, BWC social, sala, copa, cozinha, área de serviço, cobertura p/carro.

C-14 — CASA — CAPOEIRAS — Na rua Irmã Bonavita, ótima casa c/3 quartos (1 suite), sala, copa, cozinha, área serviço, garagem.

C-15 — CASA — TRINDADE — Na rua Cap. Bruno Lima, ampla casa c/3 quartos (1 suite), 4 salas, cozinha, churrasqueira, dep. p/empregada, área serviço, garagem.

C-33 — CASA — BARREIROS — Na rua Fulvio Vieira da Rosa, ótima casa mista c/3 quartos, 2 salas, BWC social, cozinha, área serviço, garagem.

C-39 — CASA — CAPOEIRAS — Na rua Camilo Silveira de Souza c/3 quartos, BWC social, sala, cozinha, dep. p/empregada, área de serviço, garagem, quintal.

T-01 — TERRENO — CENTRO — Na rua Bocaiuva, a dois passos da Beira Mar, excelente terreno c/1045m2, frente 39,80. Sem igual. Gabarito Ed. 12 andares.

T-36 — TERRENO — BAIÁ NORTE — No Loteamento Stodieck, localização excepcional, lindo terreno c/480m2, frente 12,60m.

T-42 — TERRENO — BIGUAÇU — Em frente à BR-101, próximo ao Posto e Restaurante MENEHINI, espetacular terreno c/40.000,00m2, tendo de frente 190m2.

T-41 — TERRENO — RATONES — Belíssimo terreno, serviço de água e luz, c/armores frutíferas e plantações de café, medindo 915.000m2, frente 305m2.

T-37 — TERRENO — TRINDADE — Na rua Francisco Goulart, excelente terreno c/1305m2, frente 50m.

T-02 — TERRENO — ITAGUAÇU — Na rua Ivo Reis Montenegro c/500m2, frente 20 metros.  
 TEMOS OUTROS IMÓVEIS EM CARTEIRA P/VENDA

## Brogno Imóveis Ltda

### ALUGA

184 — CENTRO — APTO c/2 qtos, sala, A.S. R. Felipe Schmidt — Ed. Sta. Catarina, Apto 1201 — Cr\$ 4.000,00.  
126 — ESTREITO — CASA DE ALVENARIA c/3 qtos, 2 salas, 2 WC, anexo c/1 qto, dep. empreg., garagem p/2 carros, telefone c/ extensão. R. Heitor Blumm, 211 — Cr\$ 15.000,00.  
133 — BARREIROS — CASA DE MADEIRA c/3 qtos, sala, copa, R. Loteamento André Maykott s/nº — Cr\$ 2.000,00.  
197 — CENTRO — APTO c/3 qtos, sala, A.S. e garagem, telefone, Av. Mauro Ramos — Ed. Itajubá — Apto 32 — Bloco "C" — Cr\$ 4.500,00.  
149 — ESTREITO — CASA DE MADEIRA c/3 qtos, sala e garagem, Av. Santa Catarina, nº 119 fidos — Cr\$ 3.000,00.  
130 — BARREIROS — CASA DE ALVENARIA c/1 qto, sala, A.S. e garagem. Térrea e isentos de água e luz. R. Luiz D'Acampora, 150 — Cr\$ 2.500,00.  
297 — CENTRO — CASA c/4 qtos, 2 salas, copa, garagem, telefone e anexo c/duas peças. R. Gal. Osório — Cr\$ 10.000,00.  
252 — ESTREITO — CASA DE ALVENARIA c/4 qtos, 1 suite c/ar condicionado, telefone, sala ampla, coz. completa, WC social, anexo c/2 qtos, lavanderia, dep. empreg., churrasqueira e garagem. R. Aracy Vaz Callado, 483 — Cr\$ 15.000,00.  
127 — BARREIROS — CASA DE MADEIRA c/1 qto, sala, coz., WC, área p/casal s/filhos, R. Sto. Antônio 14 — Cr\$ 1.600,00.  
310 — CENTRO — CASA c/3 qtos, sala, copa, A.S. R. Juvan da Rocha, 5 — Agronômica — Cr\$ 5.000,00.  
133 — ESTREITO — CASA DE ALVENARIA c/3 quartos, sala, copa, R. Cel Caetano Costa nº 55 — Cr\$ 3.200,00.

064 — BARREIROS — CASA DE ALVENARIA c/3 qtos, sala, anexo c/área de serviço e garagem c/quintal amplo. R. Max Schramm, 940 — Cr\$ 3.600,00.  
217 — CENTRO — SALA c/telefone, divisórias, instalações completas p/escritório inclusive c/móveis. R. Anita Garibaldi — Ed. Centro Executivo Miguel Daux — sala 1002 — Cr\$ 5.500,00.  
723 — ESTREITO — CASA c/9 qtos, 3 salas, copa, 2 BWCs, A.S., amplo quintal. Rua São José, 151 — Cr\$ 5.500,00.  
121 — BARREIROS — APTO c/3 qtos, sala, A.S. e garagem. Conjunto Habitacional Itaguaçu — Jardim Atlântico — Bloco A-16 — Apto 13 — Cr\$ 3.000,00.  
230 — CENTRO — SALA TERRELA c/60m2. R. Anita Garibaldi — Ed. Dona Izabel — Cr\$ 7.000,00.

301 — ESTREITO — CASA DE ALVENARIA c/3 qtos, sala, A.S. e garagem. Rua Abel Capela, s/nº — Cr\$ 3.500,00.  
000 — BARREIROS — TERRENO c/área de 1.410m2. A 50m da BR-101. Rua Heriberto Hülse, esq. c/Rua Projetada — Cr\$ 1.500,00.  
294 — CENTRO — LOJAS c/instalações sanitárias. Galeria do Ed. Martinho de Haro. Rua Vidal Ramos — Cr\$ 3.000,00.  
571 — ESTREITO — APTO c/2 qtos, sala, A.S. Rua: Cel. Pedro Demoro, 2096 — apto 3 — Cr\$ 3.500,00.  
126 — BARREIROS — CASA DE MADEIRA c/3 qtos, sala, copa, despensa e entrada p/carro. R. Francisco Nappi, 344 — Cr\$ 2.500,00.  
299 — CENTRO — LOJA E SOBRELÓJA. Rua Felipe Schmidt — Galeria Jaqueline — Cr\$ 18.000,00.

## Brogno Imóveis Ltda

ESTREITO: Rua José Cândido da Silva, 721  
Fones: 44-2677, 44-2424 e 44-1467  
CENTRO: Rua Nunes Machado, 12 sala 3 e 5  
Fones: 22-1655, 22-8692  
BARREIROS: Rua Leoberto Leal, 133 Creci n.º 29

### OFERTAS ESPECIAIS

VENDE - Diversas chácaras - Áre de 720 à 800m2 - situadas em Pântano do Sul - Cr\$ 35.000,00 em 20 pagamentos.

ALUGA - 163 - Rua São Cristóvão ao lado nº 370 - Alvenaria c/4 qtos, sala, cozinha, banheiro, anexo c/churrasqueira. Cr\$ 4.000,00.

ALUGA - Rua Dona Antonia nº 103 - Alvenaria c/3 qtos, sala, copa, cozinha, banheiro e garagem. Cr\$ 3.000,00.

ALUGA - 244 - Rua Des. Pedro Silva Ed. Itaguaçu apto 410 - 2 qtos, sala, cozinha, banheiro, área de serviço, garagem. Cr\$ 3.800,00.

## Brogno Imóveis Ltda

### VENDE

**GALPÕES E PRÉDIOS**  
745 — R. João J. Souza Cabral — Estreito 500m2 da área construída em terreno c/1.031m2 — Cr\$ 1.550.000,00 — Aceita proposta.  
712 — R. Gaspar Dutra — Estreito — Prédio de 2 pavimentos c/213m2 e 1 casa c/100m2 — Cr\$ 1.400.000,00 — Aceita proposta.  
**APARTAMENTOS**  
159 — R. dos Ilhéus — Ed. A. Ziguelli — Kitinete — Cr\$ 65.000,00 no ato.  
154 — R. Felipe Schmidt Ed. Gov. F. Schmidt — Kitinete — Cr\$ 100.000,00 e Transf. Financ.  
143 — R. Othon Gama D'Eça Ed. Algarve — 1 quarto — Cr\$ 75.000,00 no ato.  
691 — R. Tte Silveira Ed. Ivo Silveira — acarpelado e ar refrigerado — 1 quarto, Cr\$ 90.000,00 no ato e transf. financiamento.  
**CASAS**  
707 — R. Nelson Silva — Barreiros — suite, 2 qtos, dep. empregada, garagem Cr\$ 550.000,00 a combinar.  
124 — R. Alvaro Carvalho — Centro — 4 quartos, 2 salas, telefone Cr\$ 750.000,00.  
748 — R. Prof. Rosinha Campos — Coqueiros — 3 qtos — Cr\$ 250.000,00.  
127 — R. Almeida Coelho — S. Limões — 2 qtos, dep. empregada, garagem p/2 carros Cr\$ 300.000,00.  
763 — R. Cardeal Câmara — Barreiros — 2 qtos, dep. empregada, garagem, Cr\$ 95.000,00 transfere financiamento.  
687 — R. Sta. Rita de Cássia — Estreito — 3

quartos, terreno: 14 metros frente — Cr\$ 550.000,00.  
758 — R. Poeta F. Machado — Estreito — 3 qtos, garagem — Cr\$ 230.000,00.  
736 — R. Maria J. Luz — Barreiros — 2 qtos e demais dependências Cr\$ 170.000,00.  
757 — Transv. R. Rosa — Barreiros — 2 qtos, sala, copa, coz., banheiro, área serviço, garagem Cr\$ 80.000,00 no ato e saldo parcelado.  
158 — R. Joaquim Costa — Agronômica — 1 suite — 2 qtos, garagem p/2 carros, dep. completa empregada, telefone, Ar condicionado — Cr\$ 1.200.000,00 a combinar c/parte financiada.  
**TERRENO**  
497 — Ótimo terreno c/16m de frente à Rua Bayer Filho — Coqueiros Cr\$ 250.000,00.  
107 — Rua Jangadeira — Canasvieiras — Cr\$ 160.000,00 — Aceita proposta.  
104 — Excelente lote na Praia Daniela — Cr\$ 120.000,00.  
498 — Praia Cambirela — Palhoça Cr\$ 60.000,00.  
471 — Transv. R. N. Sra. Rosário — Bairro Panorama Cr\$ 95.000,00.  
488 — R. D. Pedro II — Campinas — 08 ótimos lotes a Cr\$ 150.000,00 cada um.  
426 — R. Reginaldo Consoni — Trindade — 02 excelentes lotes junto por Cr\$ 350.000,00 — Área total 840,97m2.  
**ÁREA DE TERRA** — Tijuquinhas — Rancho Queimado, São Pedro de Alcântara, Lagoa da Conceição, Rio Tavares e Três Riachos — Aceita-se proposta.

### SALAS E KITINETES ALUGA-SE

No Edifício GOV. FELIPE SCHMIDT à Rua Felipe Schmidt, 74 — Amplas salas e Kitinetes até mesmo mobiliadas, sem fiador e por quantos dias for necessário. LOCADORA DE APTOS DE FLORIANÓPOLIS — "LOCAF" no endereço acima ou pelo fone 44-2160.

### APARTAMENTO — Dª MARTHA

Vende-se ótimo apto c/três dormitórios, living, demais dependências, garagem e diversas benfeitorias, no Solar Dª Martha, à rua Esteves Jr., prox. Colégio Catarinense.  
Tratar c/Predisul. Fones 22-1824 e 22-4285.

### BR 101 — ÁREA 40.000m2

Vende-se, prox. a Biguaçu, junto ao Rest. Meneghini, belíssima área c/40.000m2. Local próprio p/indústria, loteamento, etc. Frente: 190m.  
Tratar c/Predisul. Fones 22-1824 e 22-4285.

### INGLESES — 4.000 m2

Temos a venda belíssimo terreno no melhor ponto da Praia dos Ingleses. Área plana c/4.000m2. Excelente oportunidade.  
Tratar c/Predisul. Fones 22-1824 e 22-4285.

### COMPRO APARTAMENTO

Balneário Camboriú, frente para o mar, máximo 5º andar — 3 dormitórios, garagem, dep. empregada. Entrando no negócio um imóvel comercial com rentabilidade de Cr\$ 12 mil mensais. Interessados telefonar para 22-95-88

falar c/Cel. Hugo.

### TERRENO — VENDE-SE

Vende-se uma área de terra com aproximadamente 30.000m2 (48,50x610) situada em Espinheiros, frente para o asfalto, próximo ao Trevo da Rodovia Jorge Lacerda (Itajai—Blumenau) em Itajai. Área plana própria para lavoura, granja, sítio ou chacara. Tratar: à rua Duque de Caxias, 732 ou pelo fone 44-2231 com Sra. Léa em Itajai. Informações pelos fones(0482) 33-1866, 33-1926, 33-1679 — ramal 73 com o Sr. Oswaldo ou Srta. Eliana em Florianópolis.

### APARTAMENTOS PRONTOS

Edifício para poucas famílias, no melhor local de Coqueiros. Apartamentos de 2 e 1 dormitórios, demais dependências e garagem. Facilitamos a Poupança e temos financiamento garantido pela CEF.

PREDIBENS — CRECI 131 — Av. Rio Branco, 104  
Fones: 22-6099 22-4769 22-2804

### 2.000,00 MENSAIS

Compre pelo preço de lançamento. Apartamento de 1 quarto com sacada, sala, cozinha, banheiro, área de serviço e garagem, em Coqueiros.  
PREDIBENS — CRECI 131 — Av. Rio Branco, 104  
Fones: 22-6099 22-4769 22-2804

# NEGÓCIOS IMOBILIÁRIOS

**DESTAQUE: EDIFÍCIO GEMINI, UM DOS LUGARES MAIS SONHADOS DA ILHA, AV. BEIRA MAR NORTE, APTO. DE 3 DORMITÓRIOS (SENDO 1 SUITE), LIVING COM 2 AMBIENTES, BWC SOCIAL, COZINHA, DEPENDÊNCIA COMPLETA DE EMPREGADA, ÁREA DE SERVIÇO, GARAGE, O GEMINI TEM TAMBÉM SALÃO DE FESTAS COM BARZINHO E TUDO.**

### SALAS À VENDA:

**EDIFÍCIO HÉRCULES** — Salas comerciais no Edf. de maior requinte em Florianópolis, conjuntos comerciais com áreas de: 47,30 — 106,81 e 354,12m2.

**EDIFÍCIO ATLAS** — No Centro, localizado no melhor ponto comercial disponível em Florianópolis, c/áreas de: 51,98 — 62,25 — 111,32 e 126,87m2.

**EDIFÍCIO MOZART** — Um mundo exclusivo criado pela Ceisa, ali na Av. Osmar Cunha para pessoas que sonham em morar bem. Apto com 2 dormitórios, living, BWC, ótimas condições de pagamento.

### APARTAMENTOS À VENDA NO CENTRO:

**EDIFÍCIO MOZART** — Apto com localização privilegiada, acabamento Ceisa, ali na Av. Osmar Cunha, com garage, 3 dormitórios, living, BWC, copa-cozinha, área de serviço, dependência completa de empregada, ótimas condições de pagamento.

**EDF. ALPHA CENTAURI** — Esquina de Hercílio Luz c/Fernando Machado, ponto comercial em local de fácil estacionamento.

**EDIFÍCIO GABRIELA** — A Ceisa está entregando o Apto. certo na época certa. Apto de 2 ou 3 dormitórios, demais dependências, garagem opcional, apenas 4 unidades por andar, todas de frente, ótimo preço.

**EDIFÍCIO CRISTINA** — Morar não significa ter um lugar para ir quando a tarde chega ao seu final, mas sim um lugar para descansar. Edf. CRISTINA, apto de 1 ou 2 dormitórios, demais dependências, e o tradicional acabamento Ceisa.

**EDIFÍCIO ANDRÉA** - Av. Her. Luz poucos passos do centro, possuindo 2 dormitórios, BWC, copa-cozinha, área de serviço, garagem opcional. Acabamento Ceisa.

**EDIFÍCIO ANDRÉA** — Apto de 1 dormitório, living, copa-cozinha, área de serviço, localizado à Av. Hercílio Luz, garagem opcional com boas condições de pagamento.

**ALUGUEL DE SALAS E LOJAS:**  
**EDIFÍCIO CEISA CENTER** — 05 (cinco) salas comerciais c/área de 256,99m2.

**EDIFÍCIO HÉRCULES** — 331m2. Composta de seis salas interligadas dando privacidade e exclusividade à área.

**EDF. ALPHA CENTAURI** — Lojas c/57,93 e 70,75m2 na Av. Hercílio Luz.

**EDIFÍCIO CRISTINA** — Loja c/81,82m2 na Av. Hercílio Luz.

**EDIFÍCIO MOZART** — Lojas c/90,08 e 96,42m2 — Rua Jerônimo Coelho.

### APARTAMENTO NA BEIRA MAR:

**EDIFÍCIO POLARIS** — Apartamento na Av. Beira Mar Norte, hall exclusivo, 4 quartos (sendo 1 suite), living para 2 ambientes, sala de jantar, lavabo, BWC social, copa-cozinha, área de serviço, dependência completa de empregada, 2 Box, área de 287,76m2. **Melhorias:** Todo mobiliado (cerejeira, laqueado, couro, cozinha Kitchens, telefone e 3 aparelhos de Ar Condicionado).

### TERRENOS À VENDA:

**LOTE NA TRINDADE** — Lotes nºs 23 e 25 c/27,40 x 22,00m2. — Rua Alvaro Ramos, ótimo preço. Excelente localização.

**ITAGUAÇU** — Frente p/o Mar c/674,50m2 — Excelente preço.

**BALNEÁRIO JURERÉ** — Lote na Quadra 03 — Ótima localização.

**LOTEAMENTO TERCASA** — Lote nº 07 com 360m2. Excelente localização.

**"CEISA CENTER — O NOVO PONTO DINÂMICO E ELEGANTE DA CAPITAL, VISITE-O"**

**"PLANTÕES PERMANENTES DAS 08:00 às 20:00 HORAS"**

**RUA TTE. SILVEIRA, 35 — FONE: 22-1099 e GALERIA DO CEISA CENTER.**

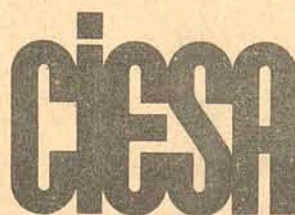

COMÉRCIO E ADMINISTRAÇÃO DE IMÓVEIS LTDA.  
departamento de imóveis de terceiros

creci 9

Rua Ten. Silveira, 35 Ed. Apolo Sobreloja  
PABX - 22-1099  
Florianópolis - SC