

O TEMPO — Pressão Atmosférica Média : 1015.4 milibares. Temperatura média: 20.8° máxima insolação 39.2° mínima 11.5° (No Planalto média mínima 05.3°) Cumulus, Stratus, Cirrus, de meio claro a encoberto. Nevoeiro noturno. Tempo no Planalto: Bom durante o dia pequenas instabilidades esparsas à noite. No litoral: Bom durante o dia, instabilidades passageiras à noite, nevoeiro. Previsão: A. Seixas Netto.

# O ESTADO

Florianópolis, domingo, 06 de agosto de 1978 - Ano 64 - Nº 19.134 - Edição de hoje, 36 páginas - Cr\$ 5,00

As pessoas interessadas em fazer inscrição, transferência e alterações do título de eleitor terão prazo até dia 6, amanhã, para fazê-lo. A 12ª e 13ª zonas eleitorais estão atendendo à rua Tenente Silveira, sobreloja de um edifício localizado ao lado do edifício das Secretarias, esquina com a rua Trajano, das 8:00 às 12 horas e das 13 às 18 horas. Hoje, (domingo), o Tribunal Regional Eleitoral atenderá normalmente nesse mesmo horário.

## COPA DEFINE HOJE OS 2 FINALISTAS

O Palmeiras, que reúne maiores chances para chegar hoje a finalista da Copa em jogo contra o Internacional, preferiu ontem afastar-se do clima de "guerra" que se formou em Porto Alegre. Toninho (foto), que foi adquirido junto ao Figueirense, é a principal "chave" do Palmeiras. O jogo será às 15h15m e poderá ser visto pela TV. (P. 7).

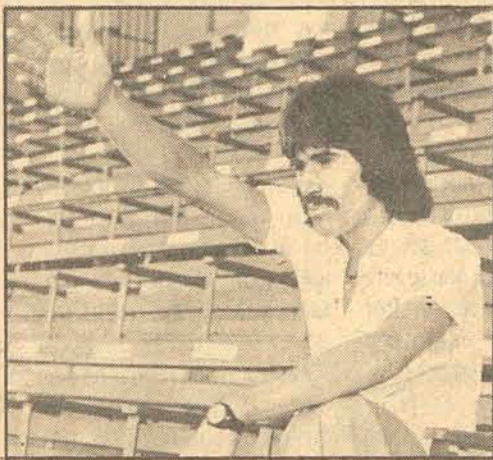

Mesmo perdendo por 1 a 0, o Guarani se classifica para a final da Copa, que começa na próxima quarta-feira e termina no domingo. O Vasco necessita vencer no mínimo por 2 a 0. Zenon, comprado do Avai por Cr\$ 600.000,00, é o principal jogador do Guarani. O jogo inicia às 17h15min e será transmitido pela TV. (P. 7).

# Esperidião Amin pode ter sua candidatura impugnada pelo TSE

Página 3

Principais jogos da rodada do Estadual são hoje de manhã

Página 8



Radifoto AP

População da Capital é contra a educação sexual nas escolas

Página 15

Criança de oito anos começa a frequentar faculdade nos EUA

Página 11

Magalhães vai propor reunião amanhã com Euler para fortalecer a Frente Nacional

Página 2



O presidente Fidel Castro, de Cuba, proclamou o novo código infantil e da juventude, que exorta os menores cubanos a prometer lealdade à "luta ant imperialista". O código dispõe que a partir de agora as crianças serão leais à "luta ant imperialista" e às relações de "fraternidade e cooperação com a União Soviética e outros países socialistas". Fidel se propõe a institucionalizar o antinorte-americanismo. (Página 11).

"Lêem-se às vezes verdadeiras catilinárias contra a CNBB ou contra determinados Bispos por se intrometerem em assuntos que não seriam de sua alçada. Mas ninguém admite que se possa construir um reino de fraternidade e amor sobre a injustiça e a miséria", disse D. Afonso Nieuhes. A entrevista do Arcebispo Metropolitano e o papel político que a Igreja assume hoje estão publicados na página 16.



# Candidatura de Esperidião poderá ser impugnada por inelegibilidade

Se prevalecer a tese levantada pelo deputado Flávio Marcílio (Arena-CE), segundo a qual são inelegíveis os governadores, vice-governadores, prefeitos e vice-prefeitos que não se desincompatibilizaram de seus cargos no último dia 15 de março — seis meses antes das eleições — a candidatura do prefeito Esperidião Amin Helou Filho, a Câmara Federal, está ameaçada. Com base nos estudos efetuados pelo ex-presidente da Câmara dos Deputados, o deputado Waldir Buzzatto garantiu que no momento em que for efetuado o registro da candidatura junto ao Tribunal Regional Eleitoral, entrará com "fundamentado pedido de impugnação".

Existe em Santa Catarina outro caso idêntico, do prefeito de Itapiranga, sr. José Otmar Schneider, nomeado pelo governador para o cargo, por se tratar de município considerado área de Segurança Nacional, e agora candidato a deputado estadual também não se desincompatibilizou do cargo. Por precaução, o sr. Hênio Bartolomeu da Costa Bez, — candidato a deputado estadual — alertado em tempo desincompatibilizou-se do cargo de prefeito municipal de Gravatal no dia 14 de março, portanto, um dia antes do prazo estabelecido.

No entanto, a tranquilidade do prefeito Esperidião Amin deve-se a parecer exarado pelo Tribunal Regional Eleitoral (TRE), que em resposta a consulta feita em julho pelo diretório regional da Arena indagando "se prefeito nomeado precisa afastar-se definitivamente do cargo no mesmo prazo de três meses, estabelecido para prefeito eleito", informou afirmativamente, ressaltando que o prazo de desincompatibilização é o fixado pelo Decreto Lei n.º 1.542, oriundo do "pacote" de abril.

Porém, foi exatamente sobre esse Decreto-Lei que o deputado Flávio Marcílio, professor de Direito Constitucional, fundamentou sua tese, justificando que apesar de ter sido modificado os prazos de desincompatibilização previsto na Lei de Inelegibilidades, o decreto não alterou os dispositivos do artigo 151 da Constituição que proíbem expressamente a elegibilidade dos que, seis meses antes das eleições, tenham exercido os cargos de presidente da República e vice-presidente, governador e vice-governador, prefeito e vice-prefeito.

A Lei-Complementar n.º 5, de 29 de abril de 1970, que estabeleceu os



Amin: Respaldo em parecer do TRE

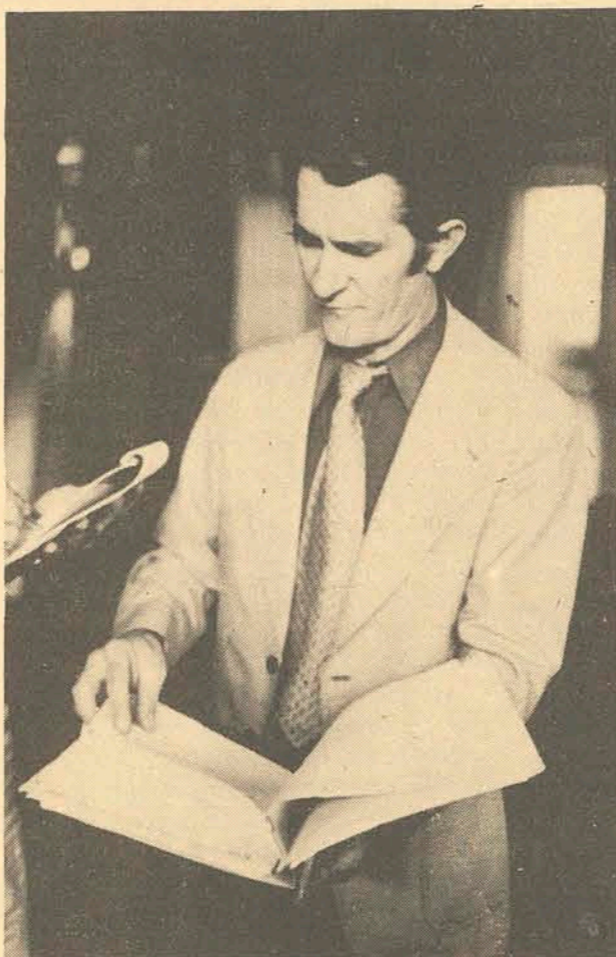

Buzatto: "A Constituição não deixa dúvidas"

casos de inelegibilidades, segundo Flávio Marcílio "não pode, de maneira alguma, ser alterada por um Decreto-Lei". Portanto, frisou, haverá um "flagrante conflito e desrespeito à Constituição vigente" se considerarem válidos os prazos previstos no Decreto-Lei que contrariam os expressamente determinados pela Constituição.

#### PARECER

Os juízes do Tribunal Regional Eleitoral, por unanimidade de votos, decidiram que a matéria, que foi objeto de consulta, é disciplinada pelo parágrafo 2.º, do artigo 2.º da Lei-Complementar n.º 5, por dar "o exato atendimento aos diversos casos de inelegibilidade de prefeito".

A Resolução do TRE relatada pelo juiz Hélio Callado Caldeira, ressalta que "a norma legal de inelegibilidade ora examinada visa impedir que o prefeito se prevaleça do cargo para obtenção de vantagens eleitorais, influenciando o pleito em proveito próprio". Aliás, afirmam os juízes que esta vedação de que os titulares de cargos públicos de chefia, ou equiparados, usufruam do poder como instrumento de influência eleitoral, constituiu "princípio basililar de nosso sistema legal de inelegibilidades".

Dessa forma, o entendimento do

TRE foi no sentido de que "as mesmas razões que ditam o afastamento definitivo do prefeito eleito, dentro do prazo de três meses, para concorrer às diversas eleições, subsistem, igualmente, para o prefeito nomeado". Assim, e em consonância com o parecer da "douta Procuradoria Regional Eleitoral, não se pode chegar a outra solução, senão a da aplicação, em ambos os casos, das mesmas regras legais de desincompatibilização", afirmaram os juízes do Tribunal Regional Eleitoral.

#### IMPUGNAÇÃO

Mesmo considerando a situação "controvertida e polêmica", o deputado Waldir Buzzatto argumenta que "não se pode descumprir a Constituição sob o amparo de um Decreto-Lei". Apesar do próprio Tribunal Regional Eleitoral ter se manifestado de forma diferente a respeito da questão "a Constituição é nítida ao definir os prazos, não deixando margens a maiores dúvidas", frisa Buzatto.

O parlamentar oposicionista, mesmo considerando que "o caso requer estudos mais profundos", garantiu que vai interpor, junto ao Tribunal Regional Eleitoral, a impugnação da candidatura do Prefeito Esperidião Amin, assim como de outros em situações idênticas no momento em que

forem feitos os pedidos de registro pelo partido situacionista.

#### TRANQUILIZADO

Ao invés da questão levantada ter causado preocupação ao prefeito Esperidião Amin, pois não poderiam mais ser candidato, um assessor de seu gabinete informava que ele estava tranquilo, porque tinha em mãos a resposta do TRE à consulta formulada pelo partido.

No contato que manteve com o repórter de O ESTADO, o prefeito da Capital comentou, primeiro, que "fiquei até satisfeito com a notícia, porque seria uma saída honrosa". Mas depois que seus assessores lhe transmitiram a informação de que "não existe inconstitucionalidade" disse que "esta já é uma notícia desalentadora, ruim".

Além de Esperidião Amin e José Otmar Schneider, de Santa Catarina, de acordo com a tese levantada pelo ex-presidente da Câmara dos Deputados e professor de Direito Constitucional, Flávio Marcílio, estarão impedidos também de disputar as eleições de novembro próximo o governador de Alagoas, Divaldo Suruagi, candidato à Câmara dos Deputados, e os prefeitos de Salvador, Fernando Wilson Magalhães e de Goiânia, Hélio Mauro, deputados federais e candidatos à reeleição.

## Colautti vai esclarecer em Brasília questão do colégio

O presidente da Assembleia Legislativa, deputado Waldomiro Colautti, viaja hoje para Brasília onde amanhã e depois, em contato com a direção nacional da Arena, tentará esclarecer as dúvidas existentes quanto à designação dos seis deputados estaduais que deverão compor o colégio eleitoral destinado a escolher o futuro presidente da República. O "pacote de abril" estabelece que cada Estado terá um mínimo de três representantes por Assembleia, mais um por cada milhão de habitantes, mas a forma de escolha não foi regulamentada. Do colégio participarão ainda os delegados de partidos, os senadores e deputados federais.

Colautti deverá abordar o assunto, inicialmente, com o presidente nacional da Arena, Francélio Pereira e com os demais presidentes de Assembleias que também estarão em Brasília para participar, às 15 horas de terça-feira, de uma audiência com o general João Batista Figueiredo, candi-

dato da Arena à presidência. Os chefes de legislativos deverão ter um encontro preliminar com o presidente da Arena nacional, e outro assunto, também objeto de indagações, é o problema do pagamento de uma "ajuda de custo" aos membros do colégio eleitoral que irá escolher o futuro governador do Estado. O presidente da Assembleia espera encontrar subsídios junto à direção partidária e aos demais presidentes de Assembleias para essa questão, já tendo antes conversado a respeito com o governador Konder Reis, a quem caberá autorizar abertura de crédito especial para fazer face às despesas eventuais do colégio. Cada membro do colégio - delegados das Câmaras municipais e deputados - deverão receber ajuda de custo para as despesas de viagem e hospedagem em torno de Cr\$ 3 mil, de acordo com os primeiros estudos.

#### PROPOSIÇÕES

Para o encontro com o general Figueiredo, terça-

feira, no Hotel Aracoara, o deputado Waldomiro Colautti poderá sugerir algumas alterações de normas legislativas visando a dinamização e o fortalecimento das atividades do poder Legislativo. O presidente da Assembleia examinou essas sugestões em reunião com assessores e líderes da Arena e do MDB, na última sexta-feira, e leva para Brasília uma súmula das medidas recomendadas.

As sugestões não foram divulgadas, porque não se sabia se elas seriam ou não formuladas. Colautti deverá apresentá-las ao general Figueiredo "se o clima for favorável".

Uma das reivindicações que ele fatalmente fará, se o encontro permitir, diz respeito ao restabelecimento da competência do Legislativo para legislar sobre matéria financeira. Essa é a maior queixa dos deputados quando o assunto é a diminuição das atividades do poder, e Colautti deve tê-la recolhido da reunião com os líderes partidários.

## ESTAMOS SELECIONANDO:

### ENGENHEIRO MECÂNICO

Desejável experiência anterior em máquinas rodoviárias e conhecimentos de inglês.

Candidatos queiram apresentar-se no endereço abaixo, munidos de documentos, currículo e uma fotografia 3x4.



BR-101 - Km 205  
Fone: 44-4000 - Florianópolis

## Konder libera 10 milhões para bolsas de estudos

Para atender alunos excedentes, matriculados em 75 estabelecimentos de ensino do Estado, o governador Konder Reis vai liberar amanhã em ato previsto para às 7 horas, no Palácio dos Despachos, recursos da ordem de Cr\$ 10.909.000,00 destinados ao pagamento de 855 bolsas de estudo para o 1º grau e 4.768 bolsas para o 2º grau.

Os recursos a serem liberados integram o plano do atual governo, que prevê a racionalização do programa de bolsas de estudo, através de adequado sistema que permita garantir o preceito constitucional de que o ensino posterior ao primário será gratuito, para quantos demonstrarem insuficiência de meios e bom aproveitamento nos estudos e a "elaboração de um programa voltado para o ensino especial".

O sistema de bolsas de estudo da SEC é regulamentado através do Decreto n.º 4653 de 22 de março de 1973, atingindo 130 escolas particulares de 1º e 2º graus, distribuídas por todo o Estado, 13 escolas profissionais femininas - trata-se de um auxílio da SEC ao ensino não formal -, atendendo também 26 escolas de excepcionais, vinculadas às APAES - Associação de Pais e Amigos dos Excepcionais. Ao nível de 3º grau, serão atendidos alunos carentes de recursos financeiros matriculados na Universidade Federal de Santa Catarina e nas 19 Fundações Educacionais existentes no Estado.

Ao nível de especialização e pós-graduação, a SEC atende através do Fundo Contábil para Valorização de Recursos Humanos. São bolsas reembolsáveis para pagamento 1 ano após a conclusão do curso. Receberão as bolsas de estudo que beneficiarão seus alunos, os seguintes estabelecimentos, com o valor total das bolsas, em cruzeiros, a ser entregues a cada um:

Curso de Educação Física, Florianópolis, Cr\$ 20 mil; Colégio Coração de Jesus, Cr\$ 185.920,00; Escola Técnica de Comércio Senna Pereira, Cr\$ 118.000,00; Escola Técnica de Comércio Nereu Ramos, Cr\$ 93.774,00; Colégio Catarinense, Cr\$ 60.000,00; Colégio Nossa Senhora de Fátima, Cr\$ 37 mil; Escola Técnica de Comércio São Marcos, Cr\$ 104.283,00; Em São José; Colegial São José, Cr\$ 463.311,00; Em Urussanga, Colégio Rainha do Mundo, Cr\$ 20 mil; Em Criciúma; Colégio Mariana, Cr\$ 100.000,00; Colégio Madre Tereza Michel, Cr\$ 132 mil; Colégio São Bento, Cr\$ 68.000,00; Escola Técnica de Comércio de Criciúma, Cr\$ 38 mil; Ginásio Normal D. Daniel Hostin, Cr\$ 52.132,00; Sombrio; Instituto Educacional Madre Eliza Savoldi, Cr\$ 61.000,00; Araranguá; Centro Colegial Integrado de Araranguá, Cr\$ 330.000,00; Turvo; Colégio Servos de Maria, Cr\$ 67.500,00; Brusque; Colégio Consul Carlos Renaux, Cr\$ 93.500,00; Seminário Nossa Senhora de Lourdes, Cr\$ 3.450,00; Colégio São Luiz, Cr\$ 121.000,00; Blumenau; Colégio Sagrada Família, Cr\$ 30 mil; Colégio Franciscano Santo Antonio, Cr\$ 18.500,00; Rodeio; Colégio Comercial Mário Locatelli, Cr\$ 33.500,00; Colégio Madre Avosani, Cr\$ 25 mil; Timbó; Colégio Comercial Dr. Leoberto Leal, Cr\$ 30.000,00; Joinville; Colégio Comercial Senna Madureira, Cr\$ 9.950,00; Colégio Técnico Joinvilense, Cr\$ 28.000,00; Colégio Bom Jesus, Cr\$ 42.000,00; Colégio Santos Anjos, Cr\$ 25 mil; São Francisco do Sul; Escola Técnica de Comércio de São Francisco do Sul, Cr\$ 17.500,00; Jaraguá do Sul; Colégio Divina Providência, Cr\$ 20.000,00; Colégio São Luiz, Cr\$ 43.500,00; Rio do Sul; Escolas Associadas do Alto Vale do Itajaí, Cr\$ 455.000,00; Itú, orange; Escola Técnica de Comércio Santo Estevão, Cr\$ 25.000,00; Laurentino; Colégio São José, Cr\$ 124.644,00; Escola Técnica São José, Cr\$ 6.499,00; Curitiba; Colégio Comercial Cardeal Câmara, Cr\$ 13.000,00; Colégio Normal Santa Tereza, Cr\$ 13.500,00; Lages; Colégio Santa Rosa de Lima, Cr\$ 20.000,00; Escola Técnica de Comércio de Lages, Cr\$ 100 mil; Colégio Diocesano, Cr\$ 100.000,00; Colégio Industrial de Lages, Cr\$ 8.500,00; Porto União; Colégio Santo Anjos, Cr\$ 25.000,00; Colégio São José, Cr\$ 12.500,00; Canoinhas; Colégio Sagrado Coração de Jesus, Cr\$ 22.750,00; Colégio Comercial de Canoinhas, Cr\$ 42.250,00; Joaçaba; Colégio Frei Rogério, Cr\$ 12.500,00; Chapecó; Colégio São Francisco, Cr\$ 35.000,00; Xaxim; Colégio Comercial de Xaxim, Cr\$ 9.317,00; São Miguel D'Oeste; Colégio Normal São José, Cr\$ 13.056,00; Colégio Peperi, Cr\$ 27.500,00; Itapiranga; Colégio Integrado de Itapiranga, Cr\$ 39.950,00; Colégio Salesiano, Cr\$ 37.500,00; Colégio São José, Cr\$ 27.500,00; Colégio Normal Professor Elpídio Barbosa, Cr\$ 55.000,00; Balneário de Camboriú; Colégio Comercial Bruno Silva, Cr\$ 12.500,00; Colégio Imaculada Conceição, Cr\$ 29.638,00; Caçador; Colégio Normal Nossa Senhora Aparecida, Cr\$ 20.862,00; Colégio Aurora, Cr\$ 31.500,00; Siderópolis; Colégio Don Oriome, Cr\$ 29.764,00; Campos Novos; Escola Técnica de Comércio D. João Batista Scalabrini, Cr\$ 363.625,00; Escola Profissional Feminina Santa-Gemma Galgani, Cr\$ 19.750,00; Joaçaba; Seminário São João Batista, Cr\$ 40.600,00; Ibirama; Escola Profissional Feminina Madre Afonsa, Cr\$ 6.500,00; Tubarão; Seminário Nossa Senhora de Fátima, Cr\$ 50.400,00; Xanxerê; Colégio La Salle, Cr\$ 43.500,00; Campos Novos; Colégio Auxiliadores, Cr\$ 35.000,00; Pinhalzinho; Colégio Plínio De Nez, Cr\$ 10.000,00.

A cidade vibra com os festejos e presentes distribuídos por todas as seções das Modelar e Grutinhas

**São 54 anos e 54 em presentes!**

Cer \$ 54,00 em cada compra de Cer \$ 550,00!

Uma comemoração que fala ao coração do povo

Uma comemoração que distribue belíssimos presentes!

Modelar e Grutinha



## Peixarias do Paraná ganham 800% de lucro

Curitiba — As peixarias desta cidade estão operando com uma margem de lucros superior a 800 por cento. A informação é do delegado Loris Ferreira, da delegacia de Crimes contra a Economia Popular, que realizou sindicâncias após receber uma denúncia da Associação de Defesa dos Consumidores. "Isto é um abuso", declarou.

Como o pescado não está sujeito a tabelamento, o delegado não pode tomar nenhuma providência para coibir os preços extorsivos, mas assim mesmo ele autuou vários comerciantes que ofereciam peixes de qualidade inferior como se fosse o apreciado "cascudo" que povoa os rios paranaenses.

O delegado explicou que estão vendendo "baiaçu", um peixe do litoral paranaense, como se fosse "cascudinho limpo". O "baiaçu" possui uma visícula venenosa e constitui uma ameaça à saúde da população, além de um sabor bastante inferior ao "cascudo". Além disso, os "baiaçus" são adquiridos no atacado a 2 cruzeiros o quilo e vendidos nas peixarias a 35 cruzeiros.

A fraude foi constatada pela Delegacia de Crimes contra a Economia Popular através do exame de notas fiscais e imediatamente o fato foi comunicado a Delegacia Regional da Sunab, onde o delegado Pedro Toca-fundo explicou que é muito difícil uma ação energética para coibir os abusos.

Segundo o delegado da Sunab, o peixe vendido em Curitiba é de várias origens. Vem de Santos, Itajaí, Porto Alegre, Paranaguá e dos rios Iguçu e Paraná. "O que também tem causado problemas à Secretaria da Fazenda, preocupada com a ínfima arrecadação do ICM. Mas posso dizer que todas essas irregularidades terão um fim muito breve, pois estamos nos organizando para agir em conjunto com a Delegacia de Crimes contra a Economia Popular e outros órgãos que atuam na "área econômica".

O Sr. Pedro Toca-fundo diz que um esquema especial de fiscalização será desencadeado a partir do próximo dia 9, quando haverá uma reunião na Delegacia Regional do Ministério da Agricultura, com a presença do presidente da Sudene, Sr. José Ubiarajara Tim.

"Não vamos mais permitir esse tipo de assalto à bolsa do consumidor", disse.

**PAINÉIS DE ESTRADA**



**SCATA painéis**

Rua Itajaí, 1753 - C. Postal 633  
Fones: 0473-22-1084 e 22-2460  
BLUMENAU

## Mercado imobiliário ainda não recebeu os recursos

São Paulo - O presidente do Sindicato das Empresas de Compra, Venda e Administração de Imóveis do Estado de São Paulo (Secovi), Sr. Abdul Wakil, confirmou a informação de que ainda não chegou ao mercado imobiliário um centavo dos Cr\$ 8 bilhões 100 milhões liberados pelo governo a título de reforços aos recursos do sistema financeiro da habitação - SFH.

O sr. Abdul Wakil também confirmou que os agentes financeiros estão cobrando taxas de abertura de crédito "bem mais elevadas" do que os 10 por cento cobrados em épocas de equilíbrio entre a oferta e a procura de recursos. "Realmente recebi algumas denúncias neste sentido mas, pelo que estou informado, tais casos são exceções, pois a maioria dos agentes continua operando nos limites do razoável" - disse ele.

Quanto à demora no ingresso dos recursos de reforço no mercado serão de Cr\$ 2 bilhões destinados à comercialização de imóveis com mais de 180 dias de "habite-se" e Cr\$ 1,9 milhão que financiará a produção de unidades até o limite de 2 mil 250 UPCs. "Mas isso tudo exige um processamento demorado e os recursos demorarão algum tempo até que entrem efetivamente em circulação".

— De qualquer forma - concluiu - o moral do setor já se encontra bem mais elevado do

que há algumas semanas, pois, se os problemas mal começaram a ser superados, nos anima a certeza de que o governo afinal reconheceu a gravidade da situação e parece disposto a fazer alguma coisa para corrigi-la.

### RECURSOS EXTERNOS

A construção habitacional do país poderá receber recursos externos, sobretudo dos EUA e Europa, através do repasse do Banco Interamericano de Poupança e Empréstimo - Biape - admitiu o novo presidente executivo do Banco, Emanuel Sader, ao explicar que a instituição se prepara para diversificar suas linhas operacionais e incluir o mercado de hipotecas.

Assim, o Biape adquirirá carteiras de títulos para repasse financiado a companhias do setor de crédito imobiliário de nações do continente, dispostas a aplicar suas disponibilidades financeiras no país interessado em inversões. Sediado em Caracas, o banco foi criado em 1975 e já fez transações no valor de Us\$ 30 milhões.

Seus principais tomadores foram Chile, Paraguai, e Costa Rica e os acionistas principais são o Brasil e Venezuela, cada um com uma participação de Us\$ 3,5 milhões. Seu capital alcança Us\$ 55 milhões e os demais sócios são o Governo e empresa de crédito imobiliário da Argentina, Estados Unidos, Chile, Paraguai e Costa Rica.

## Setúbal propõe ao Governo o tabelamento dos juros

São Paulo - O diretor do Departamento de Comércio Exterior da Fiesp, Sr. Laerte Setúbal Filho, defendeu ontem o tabelamento dos juros como uma das formas de se conter o nível de inflação, pois "o empresário nacional nunca aprenderá a conviver com uma taxa de 40 por cento, já que isto é realmente um absurdo".

— Acredito que o tabelamento ainda não tenha sido implantado por absoluta falta de vontade do Governo e nunca por pressão dos banqueiros. O Governo deveria assumir os empréstimos externos e impedir o repasse permitindo aos bancos trabalhar com taxas menores que as atuais, assinalou o diretor da Fiesp.

Sobre a queda do nível inflacionário no último mês (2,8 por cento), o Sr. Laerte Setúbal afirmou que "toda a política montada pelo Ministro da Fazenda foi desmontada pela seca e essa taxa agora verificada, era prevista ainda mais alta. Em razão desse fator aleatório, a inflação este ano deverá se situar no mesmo nível de 1977".

Para o fechamento da balança comercial, o diretor da Fiesp previu um déficit de Us\$ 1 bilhão, apesar do comportamento dos manufaturados, cujas vendas poderão alcançar a Us\$ 6 bilhões

contra Us\$ 4,2 bilhões registrados no ano passado.

— O comportamento da indústria - enfatizou - só não é melhor pelo fato de continuar insistindo em ser elitista. A estrutura da indústria nacional precisa mudar e se adaptar ao fato de que os preços dos produtos devem ser compatíveis com o poder aquisitivo do povo.

Durante palestra que fez no almoço mensal da Associação dos Dirigentes de Vendas do Brasil (ADVP), o Sr. Laerte Setúbal revelou a importância da balança comercial do País, salientando que "de cada dólar exportado, em 1978, 65 centavos destinam-se a suprir o serviço da dívida. Conseqüentemente, sobram-nos apenas os 35 centavos restantes para cobrir nossas importações ainda ascendentes apesar das medidas de contenção".

— Esta situação de fato, se não animadora, também não deve nos assustar, já que retrata fielmente o resultado de uma opção feita pelo País no sentido de assegurar as condições mínimas de continuidade ao seu desenvolvimento, a taxas moderadas, mas constante. E revela - assinalou - que é chegada o momento do Brasil se ajustar à realidade e, mediante delimitações claras e precisas, posicionar-se corretamente em relação aos seus deveres e às suas obrigações.

## Arrecadação de ICM aumentou este ano 9,7% e S. Catarina obteve maior êxito

Brasília - Com um volume de Cr\$ 82 bilhões 581 milhões, a arrecadação do Imposto sobre Circulação de Mercadorias (ICM) cresceu, em termos reais (descontada a inflação), 9,7 por cento no primeiro semestre em comparação a igual período do ano passado, ocasião em que registrara uma elevação real de apenas 3,6 por cento sobre os seis primeiros meses de 1976.

Mesmo se levando em conta a absorção, pela união da totalidade dos créditos de exportação do ICM, este crescimento, considerado excelente pelo Ministério da Fazenda, deve ser atribuído principalmente ao aumento da atividade econômica no País, o que contraria a política governamental de mantê-la em ritmo brando e explica, em parte o aquecimento da inflação e da circulação da moeda no período.

Segundo os dados do Ministério da Fazenda, Santa Catarina, com uma elevação real de 16,7 por cento e um volume recolhido de Cr\$ 2 bilhões 640 milhões, foi o Estado que mais aumentou a arrecadação do ICM no semestre, seguido do Rio Grande do Norte, com 16,3 por cento e Cr\$ 417 milhões, e Amazonas, com 14,9 por cento e um volume de Cr\$ 492 milhões.

No pólo oposto, o Paraná, em função da estiagem, foi o único estado da Federação que registrou declínio no recolhimento do imposto, assinalando uma queda de 13 por cento, para um volume de Cr\$ 4 bilhões, 733 milhões, no primeiro semestre de 1977, ao contrário, o Paraná cresceu sua arrecadação do ICM em 8,6 por cento comparativamente aos seis meses iniciais do ano anterior.

Foi justamente a performance do Paraná que fez com que o recolhimento do imposto de toda a região Sul crescesse apenas 2,5 por cento, o mais baixo índice de todas as regiões do País. O Sul recolheu, no semestre, Cr\$ 14 bilhões 256 milhões de ICM, quando nos primeiros seis meses de 1977 apresentara uma elevação real de 6,5 por cento sobre igual período do ano anterior.

Contrariamente ao Sul, a região Norte foi a que registrou o melhor comportamento do País, com um crescimento real de 13,4 por cento e um volume recolhido de Cr\$ 1 bilhão 135 milhões, seguida da região sudeste, com 11,5 por cento reais e Cr\$ 55 bilhões 527 milhões. O Nordeste ocupou o terceiro lugar, elevando em 11,3 por cento o recolhimento do ICM, o qual assinalou um volume de Cr\$ 8 bilhões 399 milhões.

A Excessão já vista do Sul, o crescimento verificado em todas as outras regiões no semestre foi superior à elevação que obtiveram em idêntico período de 1977. Notadamente no caso da região Sudeste, que na ocasião aumentará em apenas 1,4 por cento reais o recolhimento do ICM. O Norte cresceu, no primeiro semestre do ano passado 7,6 por cento, ficando o Nordeste na época em 9,2 por cento. O Centro-Oeste, por seu turno, apresentou uma elevação real de 8,9 por cento de janeiro a junho de 1978, quando em idêntico período do ano anterior cresceu apenas 3,3 por cento.

Em que pese as anunciadas intenções governamentais de descentralizar economicamente o País, verifica-se, pelas estatísticas do Ministério da Fazenda, estar ocorrendo justamente o oposto. Com efeito, São Paulo, que no primeiro semestre de 1977 havia participado com 43,2 por cento do total do ICM arrecadado no País, aumentou esta participação, nos seis meses iniciais deste ano, para 44,3 por cento.

O Rio de Janeiro apresentou um ligeiro declínio em sua participação, assinalando 12,3 por cento, quando no primeiro semestre do ano passado detinha 12,5 por cento do volume total do

ICM. Já Minas Gerais, que participava com 8,8 por cento em 1977, elevou esta participação para 9,45 por cento de janeiro a junho deste ano, sinal de que os esforços industrializantes do governo estadual estão surtindo efeito. O Paraná, afetado pela seca, apresentou uma queda de 7,3 por cento para 5,7 por cento em sua fatia do bolo do imposto.

O fenômeno concentrador se acentua ainda mais se tomado por regiões. O sudeste, que nos seis meses iniciais do ano passado era responsável por 66 por cento do ICM recolhido no País, elevou esta participação, este ano, para 67,2 por cento. A região Sul, em oposição, diminuiu sua participação de 18,6 por cento para 17,2 por cento, o que é explicado pela performance do Paraná. O nordeste praticamente conseguiu manter sua fatia, apesar do avanço do sudeste: no primeiro semestre de 1977, movimentava 10 por cento do imposto e, de janeiro a junho últimos, movimentou 10,1 por cento.

Somando-se ao ICM a arrecadação do Imposto sobre Produtos Industrializados (IPI) e a do Imposto de Renda, foi recolhido aos cofres dos Estados e da União, nos seis meses iniciais deste ano, um total de Cr\$ 184 bilhões 607 milhões 951 mil.

## TOME SEU SUPER BANHO NESTE INVERNO USANDO NOSSOS AQUECEDORES

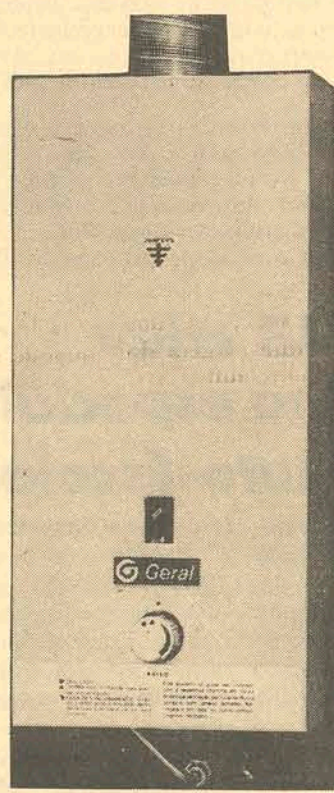

Aquecedor Instantâneo JUNKERS

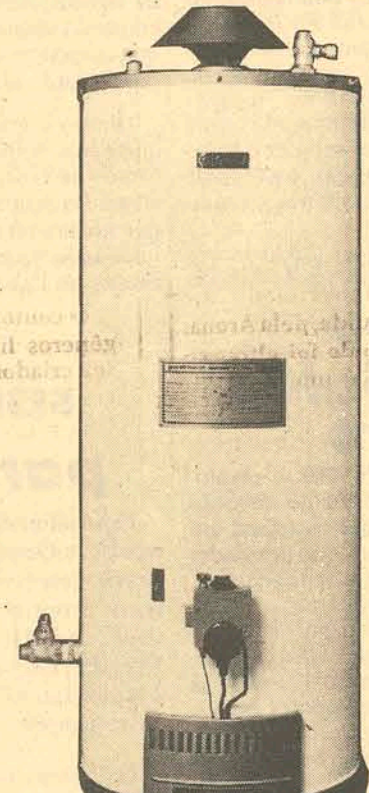

Aquecedor for Acumulação Geraltherm



Aquecedor Elétrico



Aquecedor Solaris

Para maiores informações, solicite a presença de nossos vendedores

**DISTRIBUIDOR:**  
**ANDRÉ MAYKOT & CIA. LTDA.**  
Rua Dr. Fúlvio Aducci, 1157  
88000 - Estreito - Florianópolis - SC  
FONE: 44-1788



## PROGRAMADOR COBOL

Estamos selecionando profissionais capacitados para ocupar o cargo acima.

**ATRIBUIÇÕES:** Elaborar programas para controle de matéria prima, material auxiliar, contabilidade, faturamento e manter atualizada a documentação dos seus serviços.

**REQUISITOS:** Experiência de 1 a 2 anos em equipamentos de Processamento de Dados de Grande ou médio porte. Escolaridade: Secundário completo, Superior ou Cursando.

**OFERECEMOS:** Remuneração compatível com a experiência e as exigências do cargo. Benefícios tais como: Assistência Médica extensiva aos dependentes; Seguro de Vida em Grupo; Refeitório; Clube Recreativo e amplas possibilidades de desenvolvimento profissional.

Aos interessados pedimos enviar "CURRICULUM VITAE" para: CEVAL AGRO INDUSTRIAL S/A; Gerência de Recursos Humanos, Caixa Postal nº 45, CEP 89.110 - GASPAS - SANTA CATARINA.

# A Golden Cross previne: Não brinque com a sua vida nem com a de sua família.



## Em segurança de saúde, o barato pode sair caro!

V. não tem o direito de ignorar que, hoje em dia, a melhor maneira de proteger e preservar a saúde de sua família é através da "Segurança de Saúde".

Nesse campo, ninguém tem mais experiência do que a GOLDEN CROSS. Uma experiência que é plenamente confirmada por um corpo de associados que atinge, hoje, quase meio milhão de pessoas, satisfeitas e garantidas por estarem recebendo um atendimento perfeito e constante.

Se V. ainda não se decidiu e a sua família ainda está desprotegida, faça imediatamente uma pesquisa entre seus amigos; pergunte, inclusive, aos médicos de sua confiança ou indague junto a qualquer grande organização hospitalar.

É quase certo que todas as opiniões vão coincidir: em matéria de Segurança de Saúde, ninguém protege mais e dá maior garantia que a GOLDEN CROSS.

Chame agora mesmo um Representante GOLDEN CROSS. Ele vai lhe apresentar uma série de planos muito inteligentes e honestos. Com atendimento médico-hospitalar de alto padrão. Em qualquer lugar do Brasil e do exterior.

**Golden Cross**  
ASSISTÊNCIA INTERNACIONAL DE SAÚDE

Florianópolis:  
Rua Felipe Schmidt, 21 — S/712 — (ARS)  
Fone — 22-7403  
Blumenau:  
Rua Caetano Deek, 20 — Ed. Hering — Salas 805/06  
Fones — 22-5686 e 22-4658

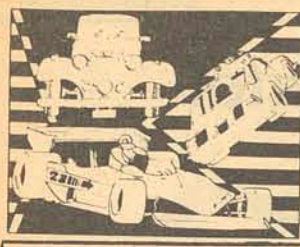

AUTOMOTORES  
Wilson L. de Medeiros

# Bragantini agora na equipe da Gledson de Fórmula VW-1600

Alfredo Guaraná e Artur Bragantini, líder e vice-líder do Campeonato Brasileiro de F/VW 1600 de 1978, com 52 e 50 pontos respectivamente, agora vão correr pela mesma equipe; esta semana, as Confeções Gledson contrataram Artur para disputar as demais provas do calendário de Fórmula VW 1600.

Com a contratação de Artur Bragantini, a equipe Gledson reforçou sua equipe para tentar a conquista do terceiro título consecutivo da categoria. Sempre no mesmo esquema, a equipe chefiada por Gilberto Magalhães, o Giba, foi campeã em 1976 através de Nelson Piquet e em 1977, com Alfredo Guaraná. Agora, com seus dois pilotos oficiais liderando o Campeonato Brasileiro, existem grandes chances de se obter mais um título brasileiro e também o vice-campeonato.

"A contratação do Artur Bragantini, foi excelente. Desde a penúltima prova, em Brasília, nossa equipe conta com dois carros totalmente iguais e com um terceiro chassis que passará a reserva. Não haverá nenhum problema de entrosamento porque, mesmo antes de sua contratação, o Artur já havia sido Campeão Brasileiro de F/Ford pela Gledson em 1977, além de ter disputado algumas provas da Divisão 1", declarou Alfredo Guaraná.

Para Gilberto Magalhães, o fato de agora sua equipe ter concentrado todo o trabalho em dois carros não deverá causar problemas:

"Tenho motores bastante para equipar competitivamente dois carros. Na parte de chassis, com um pouco mais de material, que já estamos comprando teremos três carros em totais condições de igualdade. Na pista, não haverá primeiro nem segundo piloto, os dois são rápidos e nem merecem ficar em desvantagem. Tanto o Guaraná quanto o Artur receberão equipamentos iguais e nas disputas, que vença o mais hábil. Politicamente, a contratação do Artur poderia se tornar problemática, mas, o ambiente dentro da nossa equipe é e sempre foi de muita luta e acho que este é um requisito que nunca faltou ao Artur. O que espero é que os dois se ajudem para que as vitórias aconteçam e o público possa sempre assistir ao espetáculo de ver pilotos deste nível, em condições de igualdade e lutando, dentro da mesma equipe, pelos bons resultados. Ainda faltam quatro provas, e agora com seis pilotos em condições de se tornarem campeões, a F/VW 1600 tem tudo para apresentar os melhores espetáculos desde o seu lançamento".



## Scânia brasileira investe agora na América Central

Para introduzir sua marca num mercado promissor como a América Central, Ilhas do Caribe, México e norte da América do Sul, a SAAB-SCANIA DO BRASIL S.A., está realizando um grande investimento inicial da ordem de US\$ 500.000 dólares, em termos de ter em um país, como o Panamá, com boas vias de comunicação para os países da região, todo o apoio de pós venda que é necessário para os transportadores, inaugurando um Armazém de Peças (depósito alfandegado), que atenderá as necessidades da região com maior rapidez e eficácia, visto que, o grande problema naquela região, é a falta de peças de reposição, que são muito importantes para a continuidade do trabalho do produto.

Para completar este trabalho pioneiro de apoio direto de uma fábrica aos clientes da região, o Departamento de Assistência

Técnica da empresa, inaugura, naquele país, um Centro de Treinamento Técnico, onde serão treinados mecânicos, chefes de oficina, gerentes e motoristas de seus distribuidores e de empresas clientes, além de que, terá um engenheiro residente que em poucas horas poderá estar presente em qualquer um dos países para enfrentar um problema de ordem técnica.

Devido a grande repercussão da penetração da Scania naquele país, bem antes a inauguração do Armazém de Peças e do Centro de Treinamento Técnico, grandes vendas já haviam sido efetuadas pela Euro Motor, distribuidora Scania no Panamá, que no mesmo dia, estará inaugurando modernas e funcionais instalações que marcam a união da participação da marca Scania no Panamá.

## Ford mostrou novidades no Salão do Carreteiro

A apresentação da linha de caminhões LS-9000, o cavalo-mecânico que a Ford desenvolve para introduzir no mercado brasileiro, e o lançamento de um concurso que entregará um caminhão FT-7000, entre os carreteiros inscritos, são novidades que a Ford Brasil apresentou no 3º Salão do Carreteiro, que a Editora Abril realizou na última semana de julho.

O 3º Salão do Carreteiro teve lugar no município de Guaratinguetá, próximo ao Clube dos 500, no Parque de Exposições. Em estande de 400 metros quadrados, além do LS-9000, já considerado como a maior novidade, esteve exposta toda a linha de veículos comerciais da Ford. Durante o período de exposição, a Ford desenvolveu, também, uma série de atrações dirigidas aos motoristas, inclusive uma prova de habilidade, com dois cavalos-mecânicos F-8500.

Como nos anos anteriores, a Divisão Motorcraft participou do estande da Ford, desenvolvendo programas especiais aos visitantes, que neste ano foram estimados em mais de 15 mil carreteiros durante o período do Salão.

## GMB criou sistema especial para Auto-Escolas

Especialmente para auto-escolas, a General Motors do Brasil desenvolveu um sistema próprio de comando duplo de pedais, aplicado ao Chevette, que se tem revelado a solução mais eficiente criada nesse campo.

O sistema consiste na extensão dos comandos de embreagem e freio ao lado direito do motorista, permitindo ao instrutor total controle sobre as mudanças de marchas e frea-

gens. Esse processo tem ainda a vantagem de assegurar maior conservação do veículo, já que os "arranhões" de câmbio podem ser imediatamente corrigidos, evitando o esmerilhamento precoce das peças.

Os pedais do lado direito são dobráveis, podendo o veículo ser utilizado normalmente após as aulas, sem o perigo de que um acompanhante acione os comandos por descuido.

## Denísio espera continuar invicto na Taça Centauro

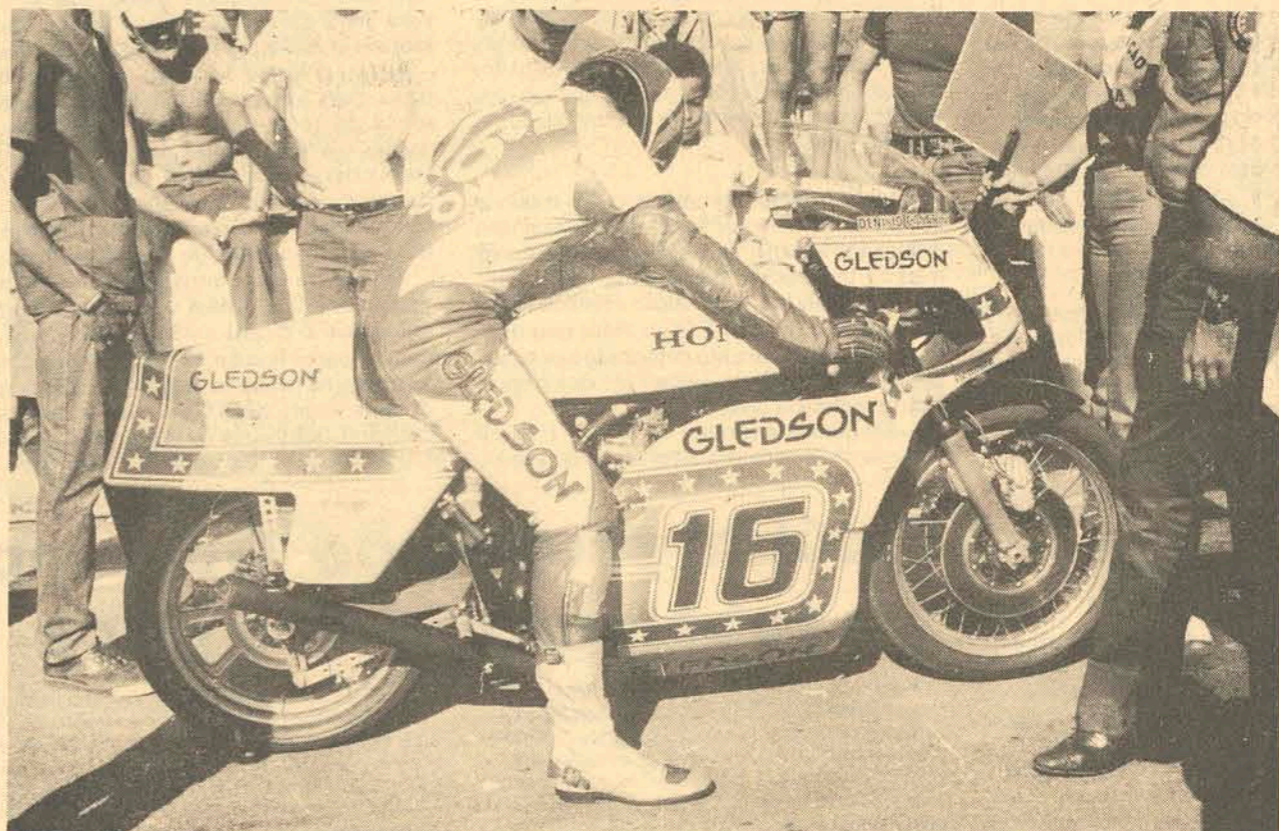

Denísio Casarini, da equipe Gledson de motociclismo, disputará hoje e no próximo dia 20 de agosto, no Autódromo de Interlagos, mais uma Taça Centauro. Denísio vai correr na categoria Esporte com um protótipo Honda/Renome de 812 cm3, com o qual permanece invicto nesta temporada. Nas seis provas que disputou este ano na categoria, Denísio fez seis pole-positions, seis voltas mais rápidas, três recordes de pista em Interlagos, um recorde de pista em Tarumã, e obteve cinco vitórias.

"Na quarta etapa do Campeonato Paulista sofreu um acidente violento em plena curva do Sol, em Interlagos, com minha moto a mais de 190 km/h. Somente agora comecei a me recuperar das fraturas e começo a atingir minha melhor forma física. Como o Walter Barci, o "Tucano", foi segundo para mim em todas as provas, no dia do acidente ele venceu e passou à liderança do

campeonato. Agora, que Taça Centauro também é válida pelo campeonato paulista, espero voltar à minha posição de líder. Na prova do dia 6, as disputas serão pelo circuito total mas, no dia 20, serão somente pelo anel extremo. Como minha moto é muito pesada, um circuito veloz está bem na medida para ela e acredito que vou vencer com novo recorde. Só espero que minha resistência física não prejudique a atuação porque a moto está perfeita", revelou Denísio.

Depois que foi o vencedor da primeira etapa do Campeonato Brasileiro de Motociclismo, disputado em Tarumã, Denísio reconstruiu totalmente a moto. Agora, ele vai correr com o nº 1 e com uma nova pintura. Já nos treinos oficiais, Denísio vai contar com alguns novos jogos de pneus "slick" da marca Goodyear, com o composto DW-11, o mesmo que Denny Roberts vem utilizando nas provas do campeonato mundial e que tem aprovado plenamente.

## Equipe de F-1 copia carro e é condenada pela Justiça

A nova equipe britânica de Grande Prêmio de Automobilismo, os Arrow, se prepara nesta semana, para construir um carro próprio que os conduza ao campeonato mundial, já que um Tribunal determinou que a equipe Arrow não pode continuar usando nas competições os automóveis que vinham utilizando nas corridas deste ano.

A sentença estabelece que 40 por cento das peças no Arrow haviam sido copiadas de um veículo rival, o Shadow DN9, propriedade do norte-americano Don Nichols.

A equipe Shadow processou quatro membros do grupo Arrow, todos que antes trabalhavam para a Shadow: o ex-piloto Jackie

Oliver, o projetista Tony Southgate, do diretor de equipe Alan Rees, e o estreador David Wass.

A equipe Shadow alegou violação de direitos reservados e solicitou uma ordem de interdição, além de indenização por danos.

O juiz disse que se tratava de uma "flagrante" violação de direitos reservados e concedeu o pedido de indenizações por danos, que ainda não foram calculados, contra Oliver, Southgate e Rees.

Comentando a decisão, Oliver revelou que "há várias semanas estamos trabalhando num carro e vamos dar tudo para apresentar modelos completamente novos, no Grande Prêmio da Áustria, no próximo domingo.

## F-2: Ingo Hoffmann correrá em novembro na Argentina



O brasileiro Ingo Hoffmann mostrou-se muito alegre com a confirmação de duas corridas de Fórmula 2 na Argentina no mês de novembro e só lamenta que ainda não esteja confirmada a parte brasileira desta pequena temporada, que servirá para os sul-americanos assistirem às corridas da categoria apontada como a de maior competitividade em todo o mundo.

Ingo pretende participar das duas corridas com o mesmo Ellus March-BMW 782 que está usando no atual Campeonato Europeu de Fórmula 2 e com o qual conseguiu até agora 13 pontos, mantendo-se na sexta colocação do torneio. Para ele, a oportunidade de correr na Argentina é muito boa, mas seria ainda melhor se pudesse também correr no Brasil.

A respeito desta temporada, disse o piloto: "Uma prova de Fórmula 2 em circuitos brasileiros seria sensacional tanto para os pilotos quanto para o público, que não vê uma competição tão acirrada há muito tempo. Para ter-se uma ideia de como carros, motores e pilotos são nivelados, basta ver os tempos obtidos nos treinos de classificação, quando os 12 mais rápidos estão separados por menos de um segundo, como em Rouen, na França, quando o Keke Rosberg, 10º colocado na classificação, foi apenas 56 centésimos de segundo mais lento que o Bruno Giacomelli, autor da pole-position".

As duas corridas na Argentina serão nos dias cinco e 12 de novembro, nos circuitos de Buenos Aires e Mendoza. Destes, Ingo conhece bem o de Buenos Aires, onde participou do Grande Prêmio da Argentina de 1977 com o Copersucar-Fittipaldi FD-04. No entanto, ele não acredita que isto seja uma vantagem, já que os pilotos da F-2 adaptam-se rapidamente aos circuitos e revelou:

"Quando o carro está bem acertado, em termos gerais, e o piloto conhece bem suas reações, não há problemas. Em 10 voltas, já se conhece o circuito, e passa-se então a adaptar o carro às suas características. Só mesmo em um circuito muito diferente dos outros o conhecimento é vantajoso".

Entre estes tipos de circuito, Ingo destaca o do Rio de Janeiro que é plano, tem curvas longas e de raio constante, com poucos pontos de referência para os pilotos. E confessou Ingo:

"O Autódromo do Rio tem uma pista bastante seletiva, e eu gostaria de participar de uma prova de F-2 lá. Por ser um circuito que quase ninguém conhece, à exceção do meu companheiro de equipe, o Eddie Cheever, as chances seriam iguais para todos. Por isso, estou torcendo para que os dirigentes brasileiros consigam o patrocínio necessário para nós também no Brasil".

## Nova equipe de F-Ford estreará em Brasília

Mais uma empresa vem de entrar para o automobilismo, como meio de divulgação de seu produto. Trata-se da Ferramentas Gedore, que já a partir desta 2ª etapa do Campeonato Brasileiro de Fórmula Ford-Corcel, neste domingo, em Brasília, estará patrocinando o piloto gaúcho Voltaire Moog. Voltaire adquiriu recentemente o monoposto que pertencia ao paulista Amadeo Campos, mas encontrou muitos problemas em seu acerto. Estabilidade, motor e outros desajustes, acabaram causando más colocações.

Em vista disso, Voltaire resolveu desmontar por completo o carro e, etapa por etapa, reconstruí-lo. Mas, para isso, era necessário um bom patrocinador. Agora, o piloto de São Leopoldo acertou um esquema com a Ferramentas Gedore, que lhe possibilitará aspirar as primeiras posições, o que o levou a declarar:



"Estou há quase dez anos no automobilismo e acredito que, pela primeira vez, estou realmente com um patrocinador que me possibilite andar entre os líderes. O automobilismo exige equipamentos caríssimos, além de um excelente preparador de motor. Para comprar o carro, tive até que vender o meu de uso particular. Além disso, estou no último ano de Direito, não

tendo situação financeira para suportar tão vultuosos gastos. Felizmente houve o interesse da Ferramentas Gedore, acreditando na minha capacidade como piloto e espero corresponder à sua confiança. Para esta prova de Brasília ainda não foi possível, mas para as próximas etapas, o meu motor será preparado pelo conhecido Clóvis de Moraes, que dispensa

maiores apresentações. E com tudo acertado, tenho confiança na minha pilotagem, esperando uma boa classificação no campeonato".

Voltaire Moog seguiu no início da semana para o Distrito Federal, onde espera fazer os acertos finais em seu carro e conseguir boa colocação no "grid" de largada e assim marcar os primeiros pontos.

## Alfa Romeo constrói seu carro mas continua com a Brabham

O diretor da empresa automobilística Alfa Romeo, informou que essa fábrica italiana fornecerá motores novos a equipe da Brabham e ao seu principal piloto, o austríaco Niki Lauda, para a temporada de Fórmula Um de 1979.

Carlo Chiti disse à The Associated Press, que as provas do novo Fórmula Um Alfa Romeo "com motor e carroceria fabricados pela empresa italiana estatal", continuam e que o carro poderia estreiar em breve nas corridas do campeonato mundial, ainda este ano.

"Até o fim deste mês, decidiremos sobre a utilização ao novo carro Alfa Romeo já no Grande Prêmio da Itália, que será corrido em Monza (no dia dez de setembro próximo)", disse Chiti.

"Enquanto isso, prosseguiremos com os planos para fornecer motores melhores à Brabham, a fim de permitir que Lauda ganhe outro título mundial, no ano que vem".

Chiti ressaltou que "os esforços da Alfa Romeo, no sentido de produzir um novo carro, não implicam necessariamente num "divórcio" com a equipe Brabham. Ao contrário, o novo Alfa Romeo poderá significar uma colaboração mais estreita com a Brabham, acentuou".

O novo Fórmula Um Alfa Romeo está sendo testado, atualmente, pelo piloto italiano Vittorio Brambilla, em uma pista especial da empresa, ao norte de Milão. As provas começaram há dois meses e Brambilla disse em uma entrevista, "que a máquina é rápida e competitiva".

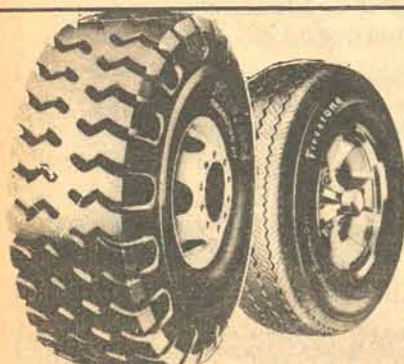

quem tem carro  
tem Stein  
às suas ordens.



JOINVILLE  
FLORIANÓPOLIS  
BARREROS - SÃO JOSE  
CRICIUMA  
BLUMENAU  
MAFRA  
SÃO FRANCISCO DO SUL

Firestone

Pneus para todos os tipos de veículos



# Lateral

Em conversa de meia hora com Pedro Lopes sexta-feira pela manhã, na sede da Federação, ouvi muitas explicações sobre alguns problemas do futebol catarinense. Pedro, é óbvio, fez a defesa da entidade, eximindo-a de culpa em todos os episódios, inclusive os discutidos televisionamentos de jogos por campeonatos de outros Estados, em cima de partidas pelo tão judiado certame regional. Nesse caso, em especial, fui obrigado a concordar em parte com o diretor técnico da FCF, quando ele responsabilizou os presidentes de clubes. "Oficialmente só recebi reclamações de Palmeiras e Marcellio Dias, de ninguém mais. É a argumentação do Pedro e seu cavalo de batalha para justificar a passividade da Federação em determinados assuntos.

E, contrariando o que havia dito há duas semanas, confirmo que um dirigente do Paysandu falsificou a assinatura de Giuliani. Mas não quis entrar em detalhes, deixando para o presidente da Federação qualquer tipo de esclarecimento. "Isso é com ele, não com o departamento técnico". Sai da sala do Pedro como havia entrado, isto é, convencido de que o futebol catarinense continua sendo encaminhado pelos bastidores, qualquer assunto é cercado invariavelmente de mistérios injustificáveis. Como se os fins justificassem os meios.

Jairo, Lúcio, Oberdan, Beto Fuscão e Vacaria; Falcão, Zenon e Tonho; Valdomiro, Toninho e Renato Sá. É a seleção que me forneceu por telefone o leitor Eurico Martins. Coloquei ainda Ladinho, Marciano, Mickey, Almir, Rafael, Serginho, Alexandre e outros catarinenses em destaque nos grandes clubes brasileiros. E complemento com uma observação: os dois jogadores em maior evidência nestes jogos finais da Copa Brasil são os catarinenses Zenon e Toninho. O futebol destes dois, aliás, não foi levado a sério anos atrás por dirigentes de Grêmio e Internacional.

O que é mais fácil: o Vasco superar o Guarani por diferença de dois gols ou o Internacional bater o Palmeiras pela mesma diferença? É a discussão do final de semana, antecedendo aos dois jogos decisivos de hoje no Rio e Porto Alegre. Entendo que as dificuldades são idênticas para os quatro clubes, num equilíbrio condicionado às situações de cada time, suas características, seus desfalques, fatores campo e torcida e seus craques. Uma pequena vantagem apenas para o time do almirante, que, aliás, não precaria de "santos protetores" para chegar ao título brasileiro.

Pinga titular do Figueirense outra vez, depois de ser considerado prescindível como aconteceu todos os anos. Massagista agrediu jogador e tudo bem... O técnico desprezou a cada dia um novo jogador criando sérios e insuperáveis problemas para o departamento de futebol. Já vi o trio Vieira-Wildner-Capistrano em melhores momentos.

Interessante o desencanto dos jogadores do Joaçaba após o empate diante do Figueirense sexta-feira à noite, muitos deles comentando o zero a zero como um mau resultado. Os tempos mudam e o time treinado por Edgar Ferreira consegue sair de Florianópolis sem derrota pela terceira vez.

A decisão do campeonato juvenil referente ainda a 1977, anulada que foi pelo TJD, está por sair esta semana, envolvendo Avai e Figueirense. Há muita confusão nesta categoria e campeões estaduais "escolhidos", como o Joinville que, sem ninguém entender porque, representou Santa Catarina num torneio brasileiro em Londrina no começo deste ano.

Estou curioso para saber por qual escola de educação física passou o Edgar Ferreira. A exemplo da Chapecoense em 1977, o Joaçaba está correndo pra valer. Que preparo físico invejável, que fôlego, como se movimentam em campo os seus jogadores.

Revoltado com a arbitragem de Luiz Carlos Felix na partida disputada quinta-feira à noite em São Paulo, Marcel Ferreira, presidente do Internacional, lotou páginas de jornais e programas esportivos de rádio e televisões do Rio Grande do Sul, com besteiras e declarações irresponsáveis como esta:

"Eu venho chamando a atenção de todas as autoridades esportivas do país: se os fatos que ocorreram em São Paulo se repetirem aqui, a direção do Internacional não se responsabilizará por nada que venha a acontecer. Já declarei isso ao final da partida e agora volto a afirmar: aqui no Rio ninguém vai nos roubar".

Um pedido ao Cazinho: agilize, por favor, o trabalho dos fiscais da Federação sob sua responsabilidade nos estádios em que estão sendo disputados os jogos pelo campeonato estadual. É chato esse negócio de "arrecadação não divulgada" e está acontecendo com frequência ultimamente.

Mario Medaglia

**PARA DEIXAR TUDO MUITO BEM ILUMINADO, LIGUE A SEGEL.**

A divisão de iluminação da Segel, põe mais luz nas praças, canchais, pontes, rodovias, indústrias, loteamentos e em seus negócios também.

Projetos e instalações de sistemas de iluminação.  
**Serviços Gerais de Eletricidade e Telefonia Ltda.**

Florianópolis: Rua Dom Jaime Câmara, 46 - fone: 22-7111  
Blumenau: Rua XV de Novembro - ed. Catarinense - 79/707 - fone: 22-3611

## CAMPEONATO ESTADUAL

# FIGUEIRENSE EM CRICIÚMA, AVAI EM FLORIANÓPOLIS

O Avai em Florianópolis diante do Paysandu e o Figueirense em Criciúma contra o Criciúma, tentam recuperar os pontos perdidos na primeira rodada desta fase do campeonato catarinense. A segunda rodada começa a ser disputada hoje e amanhã terá ainda os jogos Marcellio Dias x Chapecoense e Palmeiras x Joinville, ambos à noite. As partidas programadas para hoje tiveram seus horários alterados por causa do televisoramento da Copa Brasil.

## CHAVE F

### Primeiro explicações sobre a derrota. Depois Áureo falou do Paysandu

Áureo as vezes tem comportamentos estranhos e se torna totalmente incoerente quando tenta justificar a derrota do seu time, principalmente quando o adversário tem um futebol limitado e o descrédito de sua própria torcida. Ontem foi um desses dias. Pela manhã, por volta das 10 horas, Áureo apareceu no Adolfo Konder, já que havia assumido o compromisso com o time dos diretores do Avai de ser o ponta de lança na "pelada" contra os veteranos do Inde-

Sem Linha, lesionado, e sem saber se Tadeu terá condições até a hora da partida, Áureo definiu o Avai com Zé Carlos; Orivaldo, Marcos, Chico Botelho e Cacá; Cardoso, Lourival e Tadeu ou Souza; Nilson, Sávio e Otacílio, contra o Paysandu de Ronaldo; Nico, Mário Sérgio, Boing e Danilo; Adairton, Gerson e Luiz Carlos; Mário, Mosca e Paulo Garcia esta manhã às 10h30m no Estádio Adolfo Konder, com Celso Bozano, Reinaldo Lamego e Daurício Rosa no trio de arbitragem.



Otacílio: ponteiro ou centro avante hoje?

Sem saber das argumentações de Áureo, Dacica tinha uma outra justificativa, mais convincente e real: "Olha, jogamos muito mal e perdemos". Sinceramente acho que o Avai não pode perder para esses times, pelo menos agora, com a equipe que tem". O goleiro Zé Carlos, que pela primeira vez, desde que se tornou profissional, perdeu para o Juventus, também emitiu sua opinião, sensata: "Por que perdemos? - Ora, porque não chutamos nem criamos. Eles pelo menos chutaram. E ganharam. Foi isso".

Mas Áureo ainda tinha outras explicações para dar, todas com referência a derrota de sexta, que não estava nos seus planos nem no da torcida: "Ainda está faltando entrosamento na nossa equipe e um ponteiro direito, além do fato de que nossos jogadores ainda não sabem se desmarcar. Por isso é que digo que o Avai é apenas superior em nome aos outros times, mas perde em organização tática, a qual só iremos adquirir com o tempo". Es essa morosidade, esse tempo que precisa, não pode resultar na desclassificação do Avai? Áureo nem pensa e responde: "Esta fase agora é para arrumar a equipe, pois depois vai haver uma outra, e estamos tranquilos e bastante confiantes".

Mas Áureo ainda tinha outras explicações para dar, todas com referência a derrota de sexta, que não estava nos seus planos nem no da torcida: "Ainda está faltando entrosamento na nossa equipe e um ponteiro direito, além do fato de que nossos jogadores ainda não sabem se desmarcar. Por isso é que digo que o Avai é apenas superior em nome aos outros times, mas perde em organização tática, a qual só iremos adquirir com o tempo". Es essa morosidade, esse tempo que precisa, não pode resultar na desclassificação do Avai? Áureo nem pensa e responde: "Esta fase agora é para arrumar a equipe, pois depois vai haver uma outra, e estamos tranquilos e bastante confiantes".

## Um time sem centro-avante

Brusque (Sucursal) - Os dirigentes do Paysandu estão todos torcendo para que o centroavante Angioletto, o artilheiro do time, se recupere rapidamente (quebrou a clavícula), pois o problema do time, segundo eles, é a falta de alguém que finalize com precisão contra o gol adversário.

Angioletto deverá retornar aos treinamentos somente daqui e 15 dias. Enquanto isso, o treinador

em tratamento no departamento médico do clube, já retornou aos treinamentos. Jorge, que atua nas duas laterais e foi recentemente contratado, está com a sua documentação em dia e poderá atuar, dependendo apenas do técnico.

## Lesões, o grande problema do Operário

Mafra e Rio do Sul (Correspondentes) - com muitos jogadores machucados, um deles inclusive com quemaduras por causa da explosão do tubo de água sexta-feira em Brusque, o Operário pode ter alguma dificuldade na partida de hoje de manhã no estádio da Pedra Amarela, contra o Juventus de Rio do Sul. O técnico Leocádio Consul não poderá contar com Marinho, Osvaldo, Luis, Carlão e o centroavante Maurício, queimado quando o tubo de água estourou enquanto era atendido pelo massagista a beira do gramado e um torcedor riscou um palito de fósforo, atirando-o sobre o jogador.

## Carlos Renaux joga e pensa em protesto

Brusque (Sucursal) - O Carlos Renaux vai protestar amanhã na Federação Catarinense de Futebol, o jogo em que perdeu para o Juventus de Rio do Sul por dois a um. O protesto prende-se ao fato de que o Juventus atuou com quatro jogadores amadores e um no banco, o que não é permitido.

O Carlos Renaux joga hoje às 20 horas contra o Juventus de Jaraguá do Sul, no estádio Augusto Bauer.

## Joel Castro pode contar com o Criciúma completo

Criciúma (Sucursal) - O Criciúma poderá contar com o retorno do goleiro Catito e do comandante do ataque Ademir, para a partida de hoje contra o Figueirense pela segunda rodada da segunda fase classificatória do campeonato estadual.

## JOAÇABA x INTER

Em Joaçaba, o Joaçaba de Jurandir; Lívio, Mario José, Baiano e Sidney; Bético, Edson e Paulo Roberto; Dir-

## CHAVE D

### Figueirense sem tempo para treinar tem mais uma partida difícil

Depois de empatar na última sexta-feira à noite com o Joaçaba, o Figueirense terá mais um compromisso hoje pela manhã, desta feita contra o Criciúma, sem treinar coletivamente e com a possível escalação de Casagrande na zaga em lugar de Márcio.

O Figueirense de Noslen, Pinga, Paulo Roberto, Márcio ou Casagrande e Zé Maria; Beto Careca, Newton Braga e Mosca; Sebinho ou Gilberto, Jailton e Adelmio; enfrenta hoje pela manhã, às 10 horas, no estádio Heriberto Hulse, ao Criciúma de Airton ou Catito, Haroldo, Russo, Veneza e Bruno; Vanusa, Edson Scott e Osmar; Laerte, Ademir ou Taquito e Dirceu. A arbitragem será de Dalmo Bozzano, auxiliado pelos bandeiras Alécio da Silva e Luis José de Souza.

Ontem pela manhã o treinador deu folga ao elenco e à tarde comandou uma leve movimentação no Orlando Scarpelli, pois os atletas com duas partidas muito próximas não podem ser exigidos em demasia sob o risco de se esgotarem. E os jogadores estão muito preocupados com o difícil compromisso de hoje frente ao Criciúma, uma das melhores equipes desse estadual. Pinga ontem descansava na concentração do estádio e comentou as possibilidades do Figueirense:



Casagrande, mais experiente, deve voltar à zaga

— Vai ser uma parada dura esse jogo porque o Criciúma, além de ter bons jogadores, está com uma equipe certinha. Mas uma coisa posso adiantar: vamos vender caro uma derrota.

Beto Careca está confiante num bom resultado hoje, apesar de não conhecer o Criciúma:

— Dizem ue o time deles é bom, mas eu não tenho muitas informações sobre o futebol do Criciúma. Sei que na equipe eles têm jogadores que já atuaram em grandes clubes e com muita experiência. Mesmo assim esperamos vencer a partida porque no nosso time só faltam os gols e a adaptação de um ou outro jogador ao esquema do técnico.

culta o entrosamento da equipe. E Paulo Roberto reconhece que o time ainda precisa de alguns treinos para atingir um estágio melhor.

força de vontade e no espírito de luta. Amanhã (hoje) poderemos medir o trabalho que viemos desenvolvendo porque o Criciúma é uma boa equipe e teremos que lutar muito para vencer.

— Para um time que foi formado há algumas semanas até que estamos bem. Estamos precisando de mais treinamentos, pois agora nosso time joga mais na

A delegação Figueirense viaja hoje, às 7 horas, em carros particulares para Criciúma, retornando logo após o jogo à Florianópolis.

## Joel Castro pode contar com o Criciúma completo

A pesar da equipe ter jogado bem em Lages contra o Internacional, na última sexta-feira, quando venceu por 1 a 0, o técnico Joel Castro Flores poderá confirmar a volta da Catito e Ademir para a partida de hoje. O goleiro Catito já cumpriu a suspensão automática de uma partida por ter sido expulso e punido pelo Tribunal de Justiça da

FCF. A delegação do Criciúma partiu de Lages ontem, às 7h30min, chegando a esta cidade após a uma hora da tarde. Os jogadores que atuaram sexta-feira passaram por revisão médica, enquanto os demais participaram de um rápido trabalho com bola ministrado pelo treinador.

A pesar da equipe ter jogado bem em Lages contra o Internacional, na última sexta-feira, quando venceu por 1 a 0, o técnico Joel Castro Flores poderá confirmar a volta da Catito e Ademir para a partida de hoje. O goleiro Catito já cumpriu a suspensão automática de uma partida por ter sido expulso e punido pelo Tribunal de Justiça da

joga esta tarde, às 15 horas no estádio Oscar Rodrigues da Nova contra o Internacional de Luiz Fernando; Pedro Enio, Nivaldo, Eduardo e Cláudio; Ivan e

Bim; Tonho, Jorge Guilherme, Luizinho e Vacaria. José Melo será o árbitro. auxiliado por Arlindo Oliveira e Oscar Schmidt.



# ARTISTAS CONTESTAM AS ACUSAÇÕES FEITAS POR CRÍTICO À ARTE DE SC

Joinville ( Sucursal ) - "Erros adotados no critério de seleção e um número muito reduzido de artistas, talvez tenham sido as causas principais que provocaram as críticas. Não quero dizer que os 12 artistas foram escolhidos erradamente mas se procurou dar uma visão mais completa do que se faz em termos de arte em Santa Catarina", disse ontem o diretor do Museu de Arte de Joinville, Edson Machado, a propósito das críticas inseridas no "Jornal da Tarde" pelo crítico da arte, Jacob Klintonowicz, sobre a exposição denominada "Arte Barriga Verde", da Galeria Domus do São Paulo. Segundo o crítico paulista, um dos mais conceituados do País, "a arte de Santa Catarina exposta na Galeria Domus é imparcial, infeliz, incompleta e protecionista", acrescentando que "era deveras absurdo que Santa Catarina tivesse a coragem de expor este tipo de arte que não representa a nada".

A exposição "Arte Barriga Verde" da Galeria Domus de São Paulo foi coordenada pela

Galeria Açú Açú de Blumenau através de seu proprietário Lindolfo Bell. 12 artistas expuseram seus mais recentes trabalhos, num total de 60 obras. Ela ficou aberta a visitação pública durante 25 dias e foi encerrada no final do mês passado. De Joinville participaram da exposição Edson Machado, diretor do Museu de Arte, Albertina Ferraz Tuma, professora da Casa da Cultura e o escultor Mário Avancini.

Para Edson Machado, "não foram escolhidos realmente os 12 melhores artistas de Santa Catarina para esta exposição. Tentou-se dar uma visão da arte contemporânea do Estado e escolheu-se os mais jovens, com exceção do artista Mayer Filho e Pléticos de Florianópolis. Também não acredito que a arte catarinense seja protecionista pois não aceito este termo que considero muito vulgar".

Observou Edson Machado, que a Galeria Domus é muito pequena e tem apenas 20 metros de extensão, "o que talvez tenha dificultado uma melhor exposição das obras. Eu respeito o crí-

tico Jacob Klintonowicz, pois considero um dos mais conceituados do Brasil, mas não concordo com as críticas que ele fez. É verdade que não se levou a São Paulo o que de melhor tínhamos em termos de arte, mas se procurou dar uma visão de arte mais moderno de Santa Catarina".

A mesma opinião também é manifestada pelo escultor Mário Avancini, considerado o melhor do estado. Segundo ele, "não concordo com a crítica feita a exposição de que a nossa arte é protecionista. Eu por exemplo, procurei levar as minhas melhores obras e elas foram bem aceitas que até o proprietário da Galeria Domus chegou a comprar três obras minhas. Provando que elas não foram tão ruins como o crítico Jacob disse".

Já para a artista Ferraz Tuma, "a atitude mais correta que a Galeria Domus tomou diante disto, é fazer um movimento contestando estas críticas, que são totalmente destrutivas. Vou tentar convencer os artistas para

mostrar a este crítico que a nossa arte não é nada disso do que falou, pois procuramos fazer um trabalho sério e não é por causa dessas críticas que nós vamos parar de produzir trabalhos artísticos". Segundo ela, Santa Catarina tem valores excepcionais em termos de arte e citou o exemplo de Pléticos, Juarez Machado e outros. "Estamos fazendo um trabalho sério de vanguarda e arte contemporânea. Já participei de exposições até no Consulado dos Estados Unidos onde meus trabalhos foram muito bem aceitos. Por isso estou deveras surpresa com estas críticas."

## EXPOSIÇÃO EM CURITIBA

O Museu de Arte de Joinville estará programando a partir do dia 15 deste mês, uma exposição de arte antiga e contemporânea, denominada, "arte barriga verde" no banco de Desenvolvimento do Paraná, em Curitiba. A exposição que reunirá 150 obras, ficará aberta a visitação pública até o dia 3 de setembro. Participaram da exposição 18 artistas de Joinville.

# HOSPITAL REFUTA NOTA OFICIAL DAS FREIRAS E DÁ OUTRA EXPLICAÇÃO

Criciúma ( Sucursal ) - O diretor do hospital São João Batista, Carlos Rabe, garantiu ontem que "as irmãs se afastaram do nosso hospital porque tem uma programação de catequese, elaborada pela direção central do Rio de Janeiro para cumprir. Não foi por divergências de opiniões com a administração que elas foram embora".

tequese para cumprir em diversas paróquias do interior do País, e por falta de missionários, estavam recrutando estas daqui". Frouse Rabe.

## CRISE EDUCACIONAL

O diretor do Hospital São João Batista garantiu também que até o final do ano passado "tínhamos 10 irmãs, mas seis acabaram desistindo da vocação. A missão dessas irmãs não é trabalhar em hospitais, mas sim em colégios e em catequeses".

A declaração do diretor foi feita por causa de uma nota oficial emitida pelas Pequenas Irmãs da Divina Providência na última quinta-feira, quando afirmavam que "abandonamos aquele hospital por não coadunarmos com a mesma idéia da administração. Eles se preocupam mais com o setor financeiro, e nós preferimos não largar o zelo pela vida humana, o que eles ignoram".

O acerto para a retirada das últimas irmãs do hospital foi feito entre nós e a madre superiora do Rio de Janeiro. Ela esclareceu que tinham um programa de ca-

confirmam que o nosso hospital nunca supera 85 por cento da sua ocupação, e ainda assim estamos ampliando nossas instalações. Dentro de quatro anos faltarão leitos. "O que eu estranhei - continuou na declaração das irmãs foi o fato de elas afirmarem que trabalhávamos apenas como empresa.

Nós nunca havíamos conversado sobre o assunto, e se elas pensam assim, porque não abrem o colégio Madre Tereza Michel, desta cidade ao público, que também é dirigido por elas."

Disse também Carlos Rabe que "nenhuma empresa particular no País faz hospital por causa dos prejuízos. Do dinheiro que conseguimos aqui, é revertido para melhorias neste hospital, apesar do lucro ser mínimo. Ultimamente elas estavam apenas em três irmãs, e estas já sabiam que iriam embora há mais de um ano por comunicação da madre superiora. Estas dizem ao hospital diariamente até as 17ho-

ras e depois iam rezar e não retornavam. Elas estão magoadas, porque vão ter que ir embora, e como são de Criciúma, queriam ficar por aqui mesmo".

## CONFIRMAMOS Nossas Declarações

A irmã Paula Rosso, ontem a tarde, confirmou as declarações feitas no dia anterior dizendo que somos do hospital por não combinarmos no mesmo estilo de trabalho, já que eles pensavam apenas no dinheiro, e nós queríamos também zelar pela vida humana".

Ela também disse que "não estamos em crise vocacional e a madre superiora nunca havia garantido que iríamos sair". As Pequenas irmãs da Divina Providência trabalham também em dois hospitais no Rio de Janeiro, além de administrarem uma Escola de Medicina Preventiva em Osasco - SP. "Estamos abrindo outra escola na Bahia, sobre Medicina Preventiva. Além destas funções, administramos colégios na maior parte, e catequeses".

# Donas de casa estão desenvolvendo um projeto pioneiro no plantio de verduras

Chapécó ( Sucursal ) - Um trabalho pioneiro, envolvendo a participação de 2.702 mulheres, está revolucionando a produção de hortaliças no oeste de Santa Catarina. São as Hortas Demonstrativas, projeto de Associação de Crédito de Assistência Rural do Estado, iniciado em maio deste ano em quinze municípios.

Hortas Demonstrativas são unidades de observação, onde as donas de casa do meio rural, interessadas em receber orientações sobre a manutenção de hortas domésticas, reúnem-se para acompanhar um treinamento realizado em cinco etapas pelas extensionistas sociais. Para à implantação de uma Horta Demonstrativa é feita uma seleção entre os agricultores, com a escolha do local onde a horta será construída. Após escolhida a área, as extensionistas iniciam as etapas do treinamento com as donas de casa, procurando instruí-las sobre todas as técnicas simples econômicas, necessárias a sua construção, manutenção e produção. Os recursos próprios existentes

na propriedade escolhida são aproveitados.

Uma das preocupações das extensionistas tem sido a de evitar a aplicação de produtos químicos para combater as pragas e doenças, que contêm elementos tóxicos. Estes produtos estão sendo substituídos nas Hortas Demonstrativas por produtos caseiros, inofensivos à saúde, como água de sabão e fumo de corda, para proteção das hortaliças, de "forma tão eficiente quanto os defensivos químicos", de acordo com o engenheiro agrônomo Celvío Holz.

O objetivo do trabalho é a produção de hortaliças durante todo o ano para consumo permanente. Na época de inverno, as hortaliças são encontradas no comércio e nos meios rurais com facilidade, o que não ocorre no verão período de entressafra. Neste período há carência desses produtos, o que ocasiona um desequilíbrio na alimentação das famílias rurais. O engenheiro Celvío Holz considera o desenvolvimento



O projeto foi implantado em meio último

dessas técnicas necessárias à produção de hortaliças durante todo o ano, mas entende ser importante não diminuir o consumo diário de verduras e legumes consumidas diariamente, porque causaria deficiência de vitaminas no organismo.

As Hortas Demonstrativas são desenvolvidas em quinze municípios, através de treinamentos realizados em cinco etapas cada, sendo que a última etapa tem duração de nove horas.

Até hoje foram implantadas 124 hortas demonstrativas, com a participação de 2.702 senhoras casadas. Para os agrônomos e extensionistas, "a presença intensa das

acompanhantes demonstram o interesse que esse tipo de atividade desperta no meio rural". As próprias mulheres divulgam a iniciativa em suas comunidades e trazem novas participantes para acompanhar os treinamentos.

"A o final dos treinamentos, as donas de casa estarão capacitadas e repetirão, em suas comunidades, outras Hortas Demonstrativas". Na coordenação do projeto estão quinze extensionistas. Ao final dos ensinamentos sobre plantação de hortaliças, aulas de culinária vegetariana serão ministradas. Embora termine no fim deste ano, o projeto será anualmente renovado, transformando-se

em ação permanente da Acaresc que firmou, para isso, convênio com o Senar - Serviço Nacional de Formação de Mão-de-Obra Rural.

Os recursos financeiros aplicados são insignificantes pois o essencial é a participação do elemento humano. Esta iniciativa só encontra simpatia em São Paulo, na Estância Demétria, perto de Botucatu, onde plantações de hortaliças, verduras e legumes são feitas sem a presença de qualquer pesticida, herbicida ou adubação química. Os moradores de Demétria estão desenvolvendo, sistematicamente, a matéria orgânica retirada do solo pelos defensivos agrícolas.

# Amfri elabora projeto para orientar municípios sobre regularização de loteamentos

Itajaí ( Sucursal ) - A Associação de Municípios da Foz do Rio Itajaí Amfri, está elaborando um projeto de orientação aos municípios filiados, para que estes adotem uma legislação mais rigorosa sobre os loteamentos, desmembramentos, incorporações e aruamentos, dentro de normas técnico-jurídicas adaptados, dentro de normas de cada um.

Segundo o coordenador geral do projeto Luiz Carlos Carvalho "a primeira etapa estamos realizando uma análise da legislação existente nos municípios, levantamento da legislação Federal e procedendo estudos sobre normas técnico-urbanísticas. Preparação de um roteiro básico e de um manual com comentários de direito imobiliário".

Disse que "a principal finalidade do projeto de reformulação da legislação do setor é corrigir as distorções existentes, visando uma planificação ordenada para o futuro. Pretendemos disciplinar este setor, criando normas que traçam exigências técnicas e legais, no sentido de evitar o surgimento de loteamentos sem infraestrutura e condições urbanísticas, que oneram as prefeituras municipais com a execução destas obras posteriormente".

Revelou que "a nova lei, dentro das exigências urbanísticas e como norma geral incluirá a rede de eletrificação, rede de água, meio fio, sistema de drenagem, pluvial a ser definido de acordo com zoneamento. A pavimentação somente será exigida quando o loteamento estiver encravado em regiões já calçadas ou estiver localizada em áreas valorizadas. As vias residenciais deverão ter largura mínima de 12 metros e as de tráfego rápido e tendência comercial um mínimo de 15 metros, sendo que o planejamento prévio do município ou da

cidade poderá fazer outras exigências".

Na segunda etapa - prosseguiu - serão analisados os problemas de dimensionamento das quadras, áreas verdes e institucionais, calçada como garantia de realização das obras de infra-estrutura, documentação e outras disposições legais".

Prosseguiu dizendo que "dentro da região devem ser distinguidos três tipos de usos urbanos: os de zonas balneárias, zonas urbanas tradicionais e municípios com características rurais. Assim, como norma mínima teríamos lotes de 260 metros quadrados, que serão ampliados nas proximidades das praias, rios, morros e nos municípios com aspectos rurais, adaptando o dimensionamento a um zoneamento feito através de um estudo da realidade existente e das tendências".

Segundo ele, dos 10 municípios que compõem a micro-região, apenas 6 possuem uma legislação sobre loteamentos, embora arcaica e desatualizada, necessitando, uma renovação imediata isto evitara sérios problemas que as prefeituras, que mais tarde terão que enfrentar as deficiências urbanísticas e de infraestrutura, resultantes dos loteamentos clandestinos e irregulares.

Até o momento já foram realizados três reuniões sobre o assunto, das quais participaram engenheiros, arquitetos, advogados, diretores de departamentos de obras e urbanismo de todas as prefeituras da micro-região, além de técnicos da Sudesul.

Luiz Carlos Carvalho finalizou dizendo que "a nova lei deverá estar incluída até o final do ano, sendo que a AMFRI prestará esclarecimentos a toda as câmaras municipais, visando a aprovação imediata e sua vigoração já a partir do ano que vem".

# Empresários do Oeste entregaram reivindicações ao presidente da Telesc

Chapécó ( Sucursal ) - A instalação de vinte telefones públicos e apresentação de onze reclamações foram os assuntos contidos nos documentos entregues ao presidente da Telecomunicações de Santa Catarina S/A - Telesc, em reunião com empresários e prefeitos do Oeste, em Chapécó.

A primeira solicitação dos industriais e comerciantes relacionou-se com a inexistência de atendimentos aos usuários transitantes ou não proprietários de aparelhos em horários extra expediente. Atualmente, o expediente é feito de segunda à sexta-feira, nos horários das 8 às 12 horas e das 14 às 18 horas. Não há atendimento aos sábados e domingos.

Com a Central da Telesc em Florianópolis, as lideranças chapecoenses reclamaram da demora na autorização para atendimento de técnicos locais. Outra queixa refere-se a dificuldade para troca de endereços, desconhecimento de ligações novas (pela Central de Informações) em períodos superiores a três meses, ligações, de Postos de Serviços com excessiva lentidão demora para conseguir falar com o número 101 ( IVT), interferência nas conversações com diminuição sonora ou interrompimento total, defeitos frequentes para ligações com outras cidades não internadas ao sistema DDD, surgimento de contas de terceiros nas faturas da Telesc quando solicitadas ligações DDO, inexistência de telefonia rural e demora de até quatro meses no conserto ou reposição de aparelhos (creche, hospitais, danificados ou em reparação).

O presidente da Associação Comercial e

Industrial de Chapécó, Arduino Galina, sugeriu a instalação de um balcão com atendimento direto ao público com expediente ininterrupto. A manutenção do quadro de técnicos e funcionários da agência regional de Chapécó recebeu apoio da Acie e da Prefeitura Municipal.

## FUTURO

O presidente da Telesc informou que em 81, serão colocados ao uso público mil novos terminais telefônicos, atendendo as reclamações do mercado de Chapécó que, segundo ele, é de apenas 115 aparelhos atualmente. Douglas Mesquita, presidente da Telesc adiantou que serão mantidos em Chapécó os técnicos existentes enquanto outros mais virão reforçar o quadro funcional.

Depois de garantir que todas as reclamações serão atendidas, Mesquita passou a discorrer sobre a Telesc, que está classificada, pela Embatel, como uma empresa de faixa de 130 mil terminais e lembrou que em todo o País, as empresas estaduais de comunicação estão passando por um processo de padronização.

Com a interligação das cidades oestinas ao sistema de discagem direta à distância, todos os problemas relacionados com demora no atendimento, faturas e outras, desaparecerão, afirmou o presidente da Telesc. O encontro entre Douglas de Mesquita e lideranças do Oeste ocorreu no auditório da Secretaria do Oeste, com a presença do Secretário João Valvite Paganella, empresários e assinantes da região.

# Vereador da oposição reassumiu funções na Câmara de S. Joaquim

São Joaquim (Sucursal de Lages) - O vereador Ceneu Camargo Lima, do MDB, reassumiu nesta semana a sua cadeira na Câmara Municipal de São Joaquim, após cinco meses de afastamento, sob a acusação de tentativa de agressão a um vereador da bancada adversária, que teria ocorrido em outubro do ano passado.

O afastamento foi determinado pelo presidente da Câmara, Antonio Paulo Remor, da Arena, logo após a bancada do MDB - composta por três vereadores, contra nove da Arena - liderados por Ceneu Lima, ter encaminhado ao promotor Victor Cani, uma representação acusando o prefeito Rogério Tarzan Antunes da Silva de "prevaricação em proveito próprio e alheio das verbas do município". Enquanto isso, um processo-crime contra o prefeito está tramitando na Comarca local, uma vez que as denúncias foram comprovadas através de um inquérito policial mandado instaurar pelo promotor Victor Cani.

Em seu discurso de retorno, o vereador Ceneu Camargo Lima disse que foi "orgulhosamente eleito pelo voto direto e secreto sem corrupção de qualquer espécie" e denunciou diversas tentativas de suborno, para que desistisse da denúncia proposta por pessoas que ele classificou de "capachos de um homem que a justiça está a julgar", referindo-se ao prefeito Rogério Tarzan, salientando que a sua consciência "não se vende por propostas mesquinhas de emprego e dinheiro". Mais adiante, ele atribui o seu retorno ao "trabalho grilhante do advogado Juarez Furtado", ao apoio dos companheiros de bancada e de dirigentes do MDB, além do "apoio do povo desta terra, que está o nosso lado nesta luta contra a corrupção", salientando que continuará a cumprir "o papel que cabe à oposição neste regime de exceção em que vive o povo brasileiro, um regime de força, de opressão e de corrupção".

FURB - FUNDAÇÃO EDUCACIONAL DA REGIÃO DE BLUMENAU

## EDITAL DE CONVOCAÇÃO NÚMERO 19/78

Convoca vestibulandos classificados no concurso vestibular/julho de 1978 a fazer sua matrícula, para complementar as vagas existentes, em substituição a outros que perderam o direito de fazê-la.

O Reitor da FURB - Fundação Educacional da Região de Blumenau, considerando que após a primeira classificação houve cursos que não tiveram suas vagas preenchidas, e considerando ainda os termos do edital do concurso vestibular do segundo semestre de 1978, convoca a matrícula na Fundação Educacional da Região de Blumenau, nos dias 04 e 07 de agosto de 1978, no horário das 8 às 12 horas e das 14 às 18 horas, os alunos abaixo relacionados por curso:

- a) Ciências Econômicas
  1. Ana Maria Prim
  2. Haroldo Thiedemann
  3. Wilberto Dickmann
  4. Renato Ponciano Meirinho

- b) Engenharia Civil
  1. Horácio Gonçalves de Andrade
  2. Clóvis Werner
  3. Claudionor Dallagnol
  4. Luiz Fernando Figueiredo
  5. Cláudio Sérgio Gutmann
  6. Clarice Lúcia Nardi

Os alunos que entraram com requerimento solicitando segunda opção também deverão se apresentar nos dias e horários acima.  
Todos os candidatos convocados deverão se apresentar munidos de toda documentação exigida.

Blumenau, 02 de agosto de 1978.

Professor José Tafner

Reitor

## Furb reinicia aulas amanhã e lança o calendário do semestre

Blumenau (Sucursal) — Iniciam amanhã na Furb, Fundação Educacional da Região Blumenau, as aulas do segundo semestre do ano letivo de 1978. O calendário estabelecido serão 22 dias letivos em agosto, 24 em setembro, 26 em outubro e 24 em novembro.

Em agosto, de 7 a 18, haverá inscrições nos cursos do laboratório de línguas. Dia 14, início das aulas nos cursos do laboratório de língua. Dia 31, eleições para os diretórios acadêmicos e para a representação estudantil, junto aos órgãos colegiados da Furb e as faculdades.

Semana de química — Curso de Química e Engenharia Química e II Semana de Estudos Penais. Em setembro, dia 2, Fundação da cidade de Blumenau — feira municipal. Dia 7, comemoração da Independência — feriado nacional. De 7 a 9, Festival Universitário da Canção (não haverá atividade de ensino). Dia 15, solenidade de posse dos diretórios acadêmicos e da representação estudantil, junto aos órgãos colegiados da Furb e as faculdades.

Em outubro, dia 15, comemoração do Dia do Professor (domingo). VII Semana de Biologia e II Ciclo de Estudos Econômicos. No mês de novembro, dia 2, Finados — feriado nacional. Dia 15, Proclamação da República — feriado nacional. Dia 30, último dia letivo do segundo semestre. Em dezembro, os exames finais terão início dia 4. Dia 15, formatura dos alunos da Faculdade de Filosofia, Ciências e Letras e formatura dos alunos da Faculdade de Engenharia.

## Falta de documentos vem causando o embargo de diversas obras em Blumenau

Blumenau (Sucursal) — A Assessoria de Meio Ambiente da Prefeitura e o Serviço de Fiscalização de Posturas e Obras Particulares, tem embargando no município uma série de obras e loteamentos irregulares, principalmente devido à falta dos documentos exigidos, para que o mesmo possa ser feito legalmente. Devido a isso, a Assessoria de Planejamento da Prefeitura Municipal quer esclarecer aos loteadores sobre a documentação exigida para loteamentos.

Segundo o assessor de planejamento, Delmar de Souza, os loteadores ao darem entrada naquele setor para a aprovação dos projetos deve apresentar: consulta prévia, cópia autenticada da escritura ou certidão, liberação do IBDF a critério da Assessoria Especial do Meio Ambiente, Memorial Descritivo do Loteamento, Memorial Descritivo de Cálculo Analítico das Áreas.

Ainda a serem entregues ao planejamento são necessários os seguintes projetos: divisão física da área, com curva de nível de metro por metros e ângulos internos de cada lote, projetos de esgotos de águas pluviais e sanitárias, perfis das ruas. Para a análise dos projetos são necessários duas cópias de cada planta

com assinaturas do topógrafo, engenheiro e proprietário.

Explicou o titular do planejamento que apenas uma cópia deve ser reconhecida, mas que em todas as demais devem constar assinaturas. Para a aprovação são necessários quatro cópias de cada planta acrescida desta relação de documentos: divisão física (três vias), situação plani-altimétrica (três vias), planta de situação (três vias), memorial descritivo (três vias), certidão de registro de imóveis (duas vias), traslado de escritura (duas vias).

"Todos estes documentos são encaminhados a Quinta Região Militar. Nas áreas verdes doadas à prefeitura devem ser observados os seguintes itens: a área destinadas ao verde público não deve estar localizada em área de preservação permanente, a localização da área destinada ao verde público ficará a critério da Assessoria de Planejamento, ouvida a assessoria do meio ambiente. Para a realização do desmembramento é exigido a consulta prévia, cópia autenticada, escritura ou certidão e memorial do cálculo analítico das áreas.

## Semana de Estudos Penais inicia terça-feira no Vale

Blumenau (Sucursal) — Reuniram-se na última quarta-feira nas dependências da Fundação Educacional da Região de Blumenau, Furb, a Comissão Organizadora da II Semana de Estudos Penais e de Criminologia quando foram ultimados os preparativos do conclave.

A abertura da semana será na próxima terça-feira, dia 8, às 20 horas, no pequeno auditório do Teatro Carlos Gomes com uma conferência do professor, advogado e escritor catarinense Péricles Luis de Medeiros Prade, que abordará o tema "Reflexologia Criminal Sistemática". A apresentação do conferencista estará a cargo do advogado e prefeito de Blumenau, Renato de Mello Viana.

A segunda palestra a ser proferida pelo professor Ayush Morad Amar, diretor do Instituto de Medicina Social e de Criminologia de São Paulo discorrerá sobre as drogas e criminalidade. O professor Cid Flaques Scazzini, juiz federal em São Paulo é o ministrante

da terceira palestra sobre a humanização da pena face as modificações introduzidas pela lei número 6.416/77.

A quarta conferência, problemas atuais da criminologia, será proferida pelo professor Nelson Pizzoti Mendes, Promotor Público de São Paulo e no dia 12, sábado, o professor Péricles Luis de Medeiros Prade conferenciará novamente sobre os aspectos processuais tunda mentais decorrentes do novo sistema penal.

A Faculdade de Ciências Jurídicas de Blumenau através de seu Departamento de Ciências Criminais e do Diretório Acadêmico Clóvis Bevilacqua promove esta semana de estudos penais e dela poderão participar acadêmicos de Direito da FURB, juizes, promotores, advogados e membros da Polícia Judiciária da Região de Blumenau. As inscrições ainda poderão ser feitas junto a Secretaria da Faculdade de Direito da Furb.

## Só haverá concurso de fanfarras no dia 7 em Itajaí

Itajaí (Sucursal) — O desfile de 7 de Setembro este ano em Itajaí não terá alegorias e nem evoluções como era feito em anos anteriores. Entretanto haverá um concurso de fanfarras reunindo os principais estabelecimentos de ensino da cidade. A decisão foi tomada ontem durante reunião na Prefeitura Municipal em que tomaram parte representantes de estabelecimentos de ensino, entidades religiosas, sindicatos, associações de classe e Forças Armadas.

A reunião, presidida pelo capitão Dauri Monteiro, Comandante dos Portos de Santa Catarina serviu para definir a programação que reunirá durante a Semana da Pátria alunos dos estabelecimentos de ensino dos bairros e centros em concentrações cívicas, além de palestras nas rádios difusora e Vale do Itajaí por autoridades e dirigentes de escolas profissionalizantes.

Na mesma reunião ficou decidido que o desfile de 7 de Setembro será iniciado às 8 horas limitando-se o número de estudantes e suspendendo as alegorias e evoluções afim de encerrar a programação mais cedo evitando-se a repetição de fatos dos anos anteriores quando em todo o país o desfile já havia terminado e Itajaí ainda continuava, prejudicando os alunos que se expunham por muito tempo ao sol, autoridades e policiamento.

Por outro lado foi confirmado para o dia 10 de setembro um Festival de Fanfarras no Estádio do Almirante Barroso, com prêmios aos melhores colocados. Todos os estabelecimentos de ensino de Itajaí que possuem fanfarras deverão se inscrever para maior brilhantismo da promoção.

## Atiradores participam hoje de encontro em Blumenau representando 30 clubes

Blumenau (Sucursal) — Trezentos atiradores, representando mais de 30 Clubes de Caça e Tiro existentes no município, participam hoje na sede da Sociedade Recreativa e Cultural Fortaleza, em Tribess, do VII Encontro Blumenauense de Atiradores.

Cada clube competirá no torneio com uma equipe de 10 atiradores e este ano, a premiação será com troféus e medalhas a uma segunda categoria de rei, rainha, cavalheiros, damas, campeão e vice-campeão: a júnior, composta por rapazes e moças menores de 18 anos de idade, fórmula proposta para despertar e incentivar a prática desta tradição entre as gerações mais jovens.

A coordenação do VII Encontro, sob a responsabilidade do jornalista José Gonçalves, atual diretor executivo da Fundação Casa Dr. Blumenau, elaborou o seguinte programa para a data: 7 horas — concentração dos clubes

participantes nas proximidades do Salão Tribess; 7h45m — encontro da diretoria e associados do clube anfitrião com a apresentação das boas vindas aos atiradores e homenagens de estilo aos vencedores do VI Encontro, realizado no ano passado. As 8 horas, tendo a frente a banda municipal, os clubes farão um desfile a sede da Sociedade Recreativa e Cultural Fortaleza, onde a seguir será procedido o hasteamento das bandeiras nacional, estadual e municipal, ao som do Hino Nacional.

Na ocasião, o prefeito Renato Viana fará uma saudação durante a qual dará abertura oficial ao encontro e, em seguida, os porta-estandartes dos clubes instalarão suas respectivas bandeiras e pavilhões num palanque especialmente montado no local. Minutos após as inscrições, as diversas equipes iniciarão as disputas nos stands em busca de melhor classificação do dia.

## Corretores de Imóveis terão encontro para festejar dia da classe

Balneário Camboriú (Sucursal de Itajaí) — Cerca de 300 corretores de imóveis de todo o Estado, se reunirão nesta cidade no próximo dia 27 do corrente no Centro de Promoções da Citur, para comemorar o dia da classe. O encontro é uma promoção do Sindicato dos Corretores de Imóveis de Santa Catarina, Prefeitura Municipal e Departamento de Turismo deste município.

Segundo o presidente do Sindicato, Ilino Silveira de Souza "o encontro se realiza anualmente e tem como finalidade, além da confraternização, um maior entrosamento da classe e a discussão de problemas do setor, quando serão buscadas soluções para os problemas enfrentados pela categoria. Muitas vezes as dificuldades se sobrepõem aos esforços dos corretores, por não haver um contato mais direto entre estes, trocando idéias e conjugando esforços para a consecução dos objetivos pretendidos".

O diretor do Departamento de Turismo, da Prefeitura Municipal desta cidade, Luiz Carlos Chedid, revelou que "um dos assuntos a serem tratados na ocasião será o local do próximo Encontro Nacional da Classe, que este ano se realiza no Rio de Janeiro. Estaremos reivindicando a realização do evento em Balneário Camboriú, com total apoio dos sindicatos e Associações de Corretores do Estado" disse ele.

Incorporadores — Por outro lado tomou posse anteontem o novo Conselho Administrativo da Associação dos Incorporadores de Imóveis desta cidade, presidido por Balduino Fabris. Os demais membros da nova diretoria são: Roland Peters, Flávio Sherer, Washington Nicolau, Orival Pereira, Curt Amann, Mussuline Cechelin e Harold Schultz.

# BRUSQUE: 118 ANOS DE PROGRESSO

Fundada a 4 de agosto de 1860, Brusque é hoje uma cidade que desponta no cenário nacional, graças aos esforços de seus primeiros colonizadores, que desde os primeiros anos procuraram cultivar o solo. Alguns anos se passaram e apareceram os primeiros testes e com eles, a primeira indústria têxtil, que valeu para Brusque o slogan de "Berço da Fiação Catarinense".

Foram fundadoras de Brusque 54 famílias alemãs e da derrubada das primeiras árvores, surgiu a cidade de hoje. Registra a história que o progresso da colônia foi rápido e após os primeiros meses, a população aumentou para 347 pessoas. Três anos após o número era de 938. Os novos imigrantes vieram da Polónia, e da Alemanha, de Hostein e da Bavária.

Nesta época, a "Colônia de Ithajaj" contava com 146 casas provisórias. Havia também quatro fábricas de cerveja, de açúcar e pupulo, bem como uma vinagre. Havia ainda sete tabernas, quatro casas de negócio e 15 canoas, pertencentes aos colonizadores.

A partir de 1877, a colônia tomou novo alento, sob a presidência do Sr. Olímpio de Souza Pitanga, para consagrar-se definitivamente a 23 de março de 1881, quando foi elevada a comarca, ficando jurisdicionados os municípios de Vidal Ramos, Botuverá, Presidente Nereu e mais tarde, Guabiruba.

### A CIDADE HOJE

Seus apenas 282 quilômetros quadrados, abrigam uma população de 50.000 habitantes, que trabalham em cerca de 150 indústrias e 400 estabelecimentos comerciais. Do ensino primário ao superior, mantém um dos maiores índices de estudantes do Brasil e fornece vasto treinamento profissional. A cidade não apresenta problemas de energia elétrica, a rede de água é fluorizada e já está em implantação o novo sistema de esgotos. É ligada a todo país e parte do mundo pelo sistemas telefônicos DDD e DDI.

A simplicidade, aliada a educação, caracteriza esse povo ordeiro e trabalhador. Brusque, cidade de ruas, praças e casas comerciais com nomes saxônicos, tem uma posição privilegiada no panorama turístico e industrial catarinense, pois situa-se numa das pontas do triângulo, formado com Blumenau e Itajaí.

### ASPECTOS CULTURAIS

Brusque conta com 28 estabelecimentos de 1.º grau, cinco do 2.º grau, uma Fundação Educacional com dois cursos superiores, um estabelecimento de ensino supletivo, cinco livrarias e bancas, uma biblioteca pública, dois jornais semanários, um cinema, uma estação de radiodifusão, um seminário menor Metropolitano, um convento de filosofia do Sagrado Coração de Jesus, dois grupos teatrais, cinco corais, duas bandas e quatro grupos orquestrais.

Culturalmente, Brusque oferece ainda um dos mais antigos e completos museus de Santa Catarina. Situado no Vale do Azambuja, o museu que guarda mais de cinco mil peças está aberto a visitação, diariamente das 14 às 18 horas. Outro ponto de vista é a "Casa de Brusque", que guarda com muita dedicação, toda história de colonização do Vale do Itajaí Mirim.

Eventos festivos: janeiro/fevereiro, Feira do Tecido e Exposição; março/abril, Festa de Páscoa no Caça e Tiro Aratúj Brusque e Coletiva Nacional de Arte de Rua; junho, Festa do Padroeiro São Luiz Gonzaga; julho/agosto, Festa



Vista parcial da Cidade de Brusque



Estrada das Endoenças, ligando o Bairro Rio Branco com o Município de Guabiruba

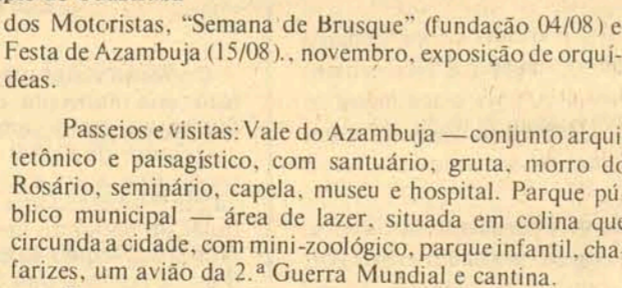

Passeios e visitas: Vale do Azambuja — conjunto arquitetônico e paisagístico, com santuário, gruta, morro do Rosário, seminário, capela, museu e hospital. Parque público municipal — área de lazer, situada em colina que circunda a cidade, com mini-zoológico, parque infantil, chafarizes, um avião da 2.ª Guerra Mundial e cantina.

Parque esportivo Bandeirante — Próximo ao centro, com todos os esportes e ainda um ótimo restaurante. Parque natural do Salto — situado em Ribeirão do Mafra, distante apenas 15 minutos do centro, encontram-se vários saltos naturais. Longe da poluição, a natureza é uma constante e as águas permitem banhos refrescantes.

Atividade Econômica: As principais atividades econômicas que se destacam em Brusque, alicerçam-se no parque fabril, embora a agricultura, também tenha a sua parcela de contribuição. São plantados milho, arroz, fumo, mandioca, e verduras e cultiva-se o gado leiteiro. A área cultivável do município é de 4.137,5 hectares. Na indústria, as atividades destacam-se nos campos têxtil, metalúrgico, de cerâmicas, tapeçarias, confecções, mobiliários, calçados, etc.

### ADMINISTRAÇÃO ALEXANDRE MERICO

A Administração do Prefeito Alexandre Merico caracteriza-se pela ação de obras de porte nas diversas regiões do município. Enfocando os serviços nas áreas de saneamento básico, pavimentação, educação e assistência social, vem correspondendo plenamente ao plano de seu governo. No plano viário, abertura de estradas e ruas para interligarem ainda mais o interior com a sede.

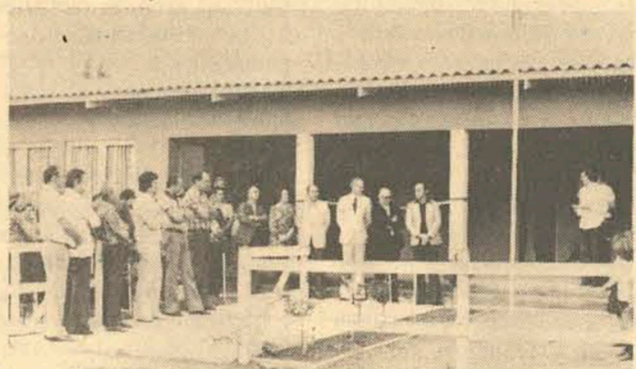

Escola Isolada Rio Branco, uma das escolas inauguradas durante os festejos da "Semana de Brusque".

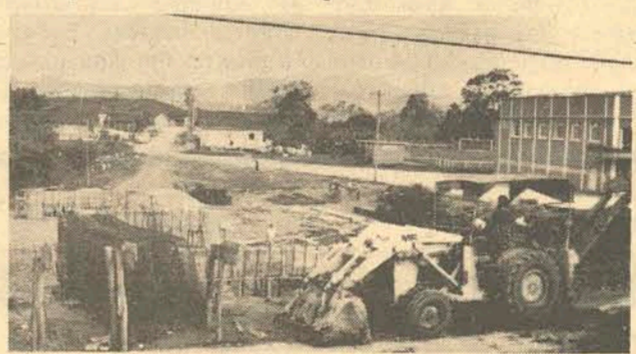

Ponte que está sendo construída na Rua General Osório, no Bairro Guarani

Com recursos próprios convencionado pelo MEC, Ministério da Educação e Cultura, o Prefeito Alexandre Merico executou a construção de três novas escolas. Na localidade de Ribeirão do Mafra foi construída em alvenaria o prédio da Escola Isolada Municipal "Professora Adelfina Zirke", com área de 147,84 metros quadrados de área construída em alvenaria, com um sala de aula, um gabinete para o diretor, cozinha, sanitários e uma área coberta. O custo da obra foi de Cr\$ 177 mil 840. A inauguração deu-se no dia 2 de agosto em solenidade com a presença de autoridades do ensino municipal, Prefeito Alexandre Merico, professores, alunos e moradores daquela região.

Outra unidade de ensino foi construída na localidade de Cedro Grande. Totalmente em alvenaria, com área de 166,68 metros quadrados, a nova escola contém uma sala de aula, um gabinete de diretor, cozinha, sanitários área coberta. O custo atingiu Cr\$ 196 mil 680. A escola, que recebeu o nome de Edith Gama Ramos, foi inaugurada oficialmente no último dia 3 de agosto.

A Escola Reunida Municipal "Companheiro Oscar Maluche", situada no bairro Steffen, tem uma área construída de 326,57 metros quadrados, contendo quatro salas de aulas, gabinete do diretor, instalações sanitárias, cozinha e área coberta. Custo da obra: Cr\$ 325 mil.

### EQUIPAMENTOS RODOVIÁRIOS

Em apenas 18 meses de administração, o Prefeito Alexandre Merico aumentou sensivelmente o equipamento rodoviário da municipalidade, para melhor atender os serviços da comunidade. Foram adquiridos cinco caminhões Ford, cinco Mercedes Benz, um Volkswagen Brasília, uma ambulância e um Volkswagen 1.300. Três máquinas foram adquiridas: uma carregadeira, uma retro-escavadeira e uma pátrola.

### ESTRADAS

No setor viário o Prefeito Alexandre Merico tem dispensado bastante interesse para ampliar a rede municipal de estradas, visando uma melhor interligação do interior com o centro da cidade. A primeira abertura aconteceu em Limeira, interligando aquela região com o bairro de Poço Fundo. Atualmente processa-se a abertura da estrada ligando o bairro de Rio Branco com o de Lageado, em Guabiruba.

Também foram e estão sendo efetuadas aberturas de ruas no perímetro urbano e conservação de todas as demais ligações para o interior, abrindo e retificando a que vai até o Ribeirão do Mafra, em direção ao Parque Natural que a Municipalidade está projetando para uma área turística e de lazer.

De 1.º de fevereiro a 31 de julho desse ano, foram pavimentadas com paralelepípedos 10 ruas, num total de 18.295,84 m2. As Ruas pavimentadas foram: Henrique Hoffmann, João Schaeffer (concluída), Antonio Weber, Evilásio Gevaerd (concluída), Otto Krieger, Ipiranga, Augusto Klapoth, Bulcão Viana, Daniel Imhof e Francisco Walendowsky.

### PONTES

Outro setor que tem recebido os benefícios da atual administração brusquense é a de pontes, com a construção de diversas, em regiões do município, sobretudo na Avenida 1.º de Maio. Com a canalização da Vala 1.º de Maio houve a necessidade de se construir três pontes, cujo custo total atingiu a Cr\$ 100 mil.

No Jardim Maluche, interligando a rua Carlos Graf com o Fórum foi construída uma ponte de concreto de 25 metros de largura, custando aos cofres da municipalidade, Cr\$ 168 mil. Duas pontes de concreto construídas no bairro Santa Luzia, com custos de Cr\$ 165 mil. Uma ponte na rua São Pedro, em concreto, com o custo global de Cr\$ 45 mil 469. Uma ponte penil no Limoeiro totalmente reconstruída, cujo custo foi de Cr\$ 21 mil 880. Foram reconstruídos também pontilhões e pontes, num total de 13, com custos em torno de Cr\$ 78 mil e uma em Cristalina a ponte sobre o rio Guabiruba, em convênio com o DER/SC, toda de concreto, com 54 metros de comprimento, por 14 metros de largura.

### SANEAMENTO

Na área de saneamento, a rede de esgotos e de captação de águas pluviais foi um dos destaques da atual administração. Nesse setor foram implantados de fevereiro a dezembro de 1977, 4.835 metros de tubos e de janeiro a julho desse ano, 8.704 metros de tubos, com um total até o dia 31 de julho do ano corrente, de 13.539 tubos.

### REDE DE ÁGUA

O Serviço Autônomo Municipal de Água e Esgoto, SAMAE, no período de fevereiro de 1977 a julho de 1978, na atual administração Alexandre Merico, estendeu a rede de água para mais 14 ruas do município, totalizando 5.187 metros. As ruas beneficiadas são: Jardim Maluche, Guilherme Steffen, Melchior Schindwein, Loteamento Fria, Florianópolis, Transversal Avenida Otto Renaux, Augusto Wandrey, Transversal Avenida Otto Renaux/Felipe Schmidt, Nova Trento, Jacó Knhis, São Pedro, Beco Medeiros, Blumenau América.

## Jeremy Thorpe diz que não vai abandonar a Câmara dos Comuns



Thorpe, no centro, e amigos se dirigem ao Tribunal.

Londres - Jeremy Thorpe, o ex-chefe do partido liberal acusado de conspirar para assassinar um modelo que disse ter tido uma relação homossexual com ele, insinuou ontem à noite numa recepção organizada por um grupo de partidários na pequena povoação de Lynton que não renunciaria à câmara dos comuns.

"Tenho uma grande quantidade de obrigações a cumprir, públicas e privadas, e continuarei a cumprí-las", disse aos repórteres. Acrescentou que provavelmente emitirá uma declaração para esclarecer sua posição mas não neste fim de semana, e disse depois: "o fato de continuar com minhas obrigações como membro do parlamento é revelador".

Um cinco horas antes, Thorpe e outros três indivíduos foram acusados de conspirar para assassinar o modelo Norman Scott, de 37 anos.

Há dois anos e meio os jornais publicaram as seguintes declarações de Scott: "Sou perseguido pelas pessoas só devido à minha relação sexual com Jeremy Thorpe." O político desmentiu repetidas vezes as acusações de homossexualismo mas a intensificação do escândalo obrigou-o a renunciar como chefe do partido liberal em 1976.

A última vez que o partido esteve no poder foi em 1910. Nas eleições gerais de outubro de 1974 conseguiu 18,3 por cento dos votos mas devido ao sistema eleitoral britânico só obteve 13 das 635 cadeiras da Câmara dos comuns.

A acusação originou-se numa investigação ordenada pelo governo trabalhista do primeiro-ministro James Callaghan devido a denúncias feitas em outubro passado pelo piloto da da Britsh Airlines, Andrew Newton. Segundo publicou o "London Evening News", Newton disse que foi contratado por fontes do partido liberal que lhe pagaram 9.500 dólares para matar Scott.

Thorpe e os outros acusados - David Holmes, de 47 anos, companheiro de Thorpe na universidade de Oxford e agora banqueiro; George Deakin, de 44, industrial; e John Le Mesurier, de 44 anos, comerciante - foram deixados em liberdade, depois de comparecerem ao tribunal, sob fiança de 9.500 dólares até 12 de setembro.

## Papa Paulo VI sofre novo ataque de artrose e repousa

Cidade do Vaticano - O papa Paulo VI sofreu um novo ataque de artrose e seus médicos lhe recomendaram repouso absoluto durante vários dias, anunciou ontem o Vaticano.

A bênção que o pontífice costuma dar aos domingos a multidão que se reúne ao meio da praça de São Pedro foi cancelada amanhã.

A assessoria de imprensa da Santa Sé informou que o papa de 81 anos,

que descansa em sua residência de verão perto de Roma, sofreu há alguns dias de um recrudescimento de sua artrose. O anúncio fala apenas dessa enfermidade e não diz nada a respeito do estado de saúde geral do pontífice.

A saúde do Papa é geralmente boa para um homem de sua idade que tem que cumprir um extenso programa de atividades. A artrose lhe causa dores e dificulta seus movimentos, o que faz com que necessite ajuda para sentar-se, levantar-se e subir a escada.

## Vance tenta salvar as propostas de paz entre Egito e Israel

Base Aérea Lages, Açores - O secretário de estado norte americano, Cyrus Vance, fez uma escala ontem em Açores, em seu caminho para o Oriente Médio, onde tentará evitar a derrubada total das iniciativas de paz entre Israel e Egito.

Ameno Vance tenha êxito em conseguir que as negociações sejam reiniciadas, sua missão de cinco dias poderia levar o presidente Jimmy Carter a adotar novas medidas de mediação na disputa.

O secretário fez uma escala de três horas nesta base aérea norte-americana para que o avião se reabastecesse de combustível e só chegará a Israel no final do sabat. Vance não falou com os jornalistas durante o voo.

"As discussões chegaram agora a um ponto crítico", disse anteriormente ao comitê de relações internacionais da Câmara, antes de partir. O secretário fará um relatório de sua missão ao voltar entre as novas opções do governo poderia estar as seguintes:

- Apresentar um plano de paz norte-americano.
- Transferir as negociações para Genebra e incluir nelas todas as partes árabes e a União Soviética.
- Tentar arranjar uma reunião de cúpula entre o primeiro ministro israelense Menahem Begin e o presidente egípcio Anwar Sadat.

Sadat solicitou aos Estados Unidos que desempenhem um papel mais ativo, não apenas de mediador, mas de "sócio pleno" nas conversações. Não obstante, Vance não leva consigo um plano de paz norte-americano. "Não leve nada", disse aos jornalistas depois de sua reunião no comitê.

Outros funcionários norte-americanos expressaram que Vance estará à disposição para oferecer "sugestões" a fim de promover a conciliação entre Israel e Egito, mas confirmaram que o secretário não leva nenhum programa formal norte-americano relativo a um acordo para o Oriente Médio.

A viagem se limita a duas escalas, uma em Jerusalém, onde Vance se entrevistará hoje com Begin e o chanceler Mosche Dayan, e outra em Alexandria, espera conhecer "os pontos de vista de Begin e Sadat a respeito das medidas que poderiam ser adotadas para que as negociações possam reiniciar-se".

Enquanto isso, em uma entrevista concedida ontem à televisão israelense, o chanceler Mosche Dayan mostrou-se mais otimista em relação as perspectivas de se chegar a um acordo: "Estamos hoje muito mais perto da paz do que estávamos antes da visita de Sadat a Jerusalém em novembro passado", afirmou.

## No Panamá, o povo elege hoje uma nova Assembléia Nacional de Representantes

Cidade do Panamá - Os panamenhos irão as urnas hoje para eleger uma assembléia nacional de representantes de comunidades. A assembléia não tem facultades legislativas mas seus membros são importantes a nível local, figurando em conselhos municipais e nomeando prefeitos.

A eleição está sendo vista pelo governo como a oportunidade dos panamenhos de mostrar seu apoio ao sistema político que está sendo estruturado pelo general Omar Torrijos. O chefe de governo disse que continuará dirigindo a nação se houver uma esmagadora influência as eleições por parte dos 787 mil panamenhos com direito a voto.

A assembléia se reúne a nível nacional uma vez por ano. Seu próximo principal dever será selecionar, no dia 11 de outubro, um presidente da república que terá man-

dato por seis anos. Ainda não se sabe, porém se o novo presidente terá poderes executivos já que o atual, Demétrio B. Lakas, é uma figura decorativa, sendo o poder atual exercido por Torrijos.

Assessores governamentais disseram que se Torrijos se sentir satisfeito com o número de participantes das eleições, poderia buscar sua eleição como presidente, modificando a constituição para que possa continuar com plenos poderes. Torrijos prometeu também que daria mais poder e nível nacional a assembléia.

A capital panamenha está cheia de cartazes da campanha. Torrijos criou a assembléia, reunida pela primeira vez em 1972, para substituir a câmara existente antes do golpe de estado da guarda nacional que o instalou no poder.

Torrijos tem declarado que

as eleições de domingo separarão para sempre no Panamá o sistema de governo oligárquico. Nas eleições de amanhã não participam os partidos políticos mas o chefe de governo disse que eles estarão presentes nas eleições de 1984, quando o presidente será escolhido por votação popular.

Um dos mais severos críticos do governo, o três vezes presidente Arnulfo Arias, de 76 anos, pediu a celebração imediata de eleições diretas. Arias, que retornou de um exílio de 10 anos em junho passado, tem percorrido o país sugerindo a necessidade de uma greve geral para derrubar o governo de Torrijos.

Partidários de ex-presidente dizem que ele tem sido saudado por cerca de 30 por cento dos 1.8 milhões de habitantes do país em sua viagem por 62 comunidades.

## General Motors abandona as atividades na Argentina

Buenos Aires - A decisão da empresa norte-americana General Motors de fechar suas fábricas de automóveis e caminhões na Argentina causou um impacto negativo na imprensa local e entre as lideranças sindicais.

A opinião quase unânime é de que essa medida poderia ser imitada no futuro por outras empresas automobilísticas, diante da crise aguda que o setor atravessa.

Em contrapartida, porta-vozes do governo militar não deram maior importância ao fechamento anunciado pela General Motors, após 41 anos de funcionamento na Argentina, produzindo vários mo-

delos da linha Chevrolet e, ultimamente, uma versão do Opel alemão.

Esses porta-vozes revelaram que num futuro projeto de lei sobre a reformulação da indústria automobilística está previsto o encerramento de atividades de algumas fábricas que não possam se adaptar ao espírito do novo plano. O principal objetivo dessa reformulação é diminuir os custos, considerando que com a livre importação e a redução tarifária, "todas as fábricas que produzirem com eficiência" deverão competir com os produtos estrangeiros.

As fábricas que não se enquadrarem no espírito do projeto terão que deixar de pro-

duzir e fechar, o que ocorreu com a General Motors, disseram os informantes do Ministério da Economia.

A General Motors anunciou ontem, o fechamento de suas fábricas ante a retração aguda do mercado comprador e a excessiva competição.

A decisão da General Motors provocará o desemprego de cerca de quatro mil trabalhadores, os quais, segundo o anúncio oficial da empresa, serão indenizados de acordo com as leis trabalhistas argentinas.

A demanda de automóveis neste país é cada vez menor em consequência da crise econômica.

## Advogado de Townley não aceita decisão da Justiça

Santiago - A atitude de um juiz federal de Washington de não aceitar de imediato um acordo entre Michael Townley e a justiça dos Estados Unidos no caso Letelier "está fora de lugar", afirmou o advogado defensor Manuel Acuna.

"O trato de Townley foi com o governo e com a justiça dos Estados Unidos", advertiu Acuna.

O advogado defendeu Townley no Chile até que foi expulso do país dia 8 de abril deste ano, acusado de permanência ilegal. Vive aqui desde os 14 anos de idade.

Townley foi imediatamente detido por agentes do FBI e trasladado aos Estados Unidos. Em Washington aceitou cooperar com o fiscal que in-

vestiga o assassinato do ex-chanceler chileno Orlando Letelier e de seu ajudante Rone Moffit.

Informou-se que Townley - que segundo as autoridades confessou ter armado e colocado a bomba que explodiu no automóvel de Letelier - será acusado de conspiração com uma pena superior a dez anos de cadeia, que poderia ser rebaixada a apenas três.

A esposa chilena de Townley, Mariana Callejas, disse aqui que o norte-americano de 35 anos de idade era agente da dissolvida direção de inteligência nacional (Dina) como perito eletrônico.

Depois das confissões de Townley, um jurado investigador federal determinou que

devem ser presos o general Manuel Contreras, ex-chefe da Dina e seus ajudantes, o coronel Pedro Espinoza e o capitão Armando Fernandez.

Seguidamente, as autoridades norte-americanas anunciaram que desejam a extradição dos três oficiais.

Estes foram detidos por ordem do governo militar por um prazo de dois meses enquanto a justiça norte-americana oficializa o pedido de extradição.

O advogado do governo dos Estados Unidos no Chile, Alfredo Etcheberry, afirmou que a demanda, de 300 páginas de extensão, é traduzida nestes momentos para o espanhol a fim de ser apresentada ante as autoridades correspondentes até o fim do mês.

## Repórter do Times continua preso nos Estados Unidos

Hackensack (Nova Jersey) - O repórter do "New York Times" Myron S. Farber, confinado numa cela contigua a um suspeito de assassinato por negar-se a entregar seus arquivos sobre o caso do "DOUTOR X", "é como qualquer outro preso" no cárcere do distrito de Bergen.

Farber e seu jornal foram condenados por desacato, após negarem-se a cumprir uma ordem judicial de entregar o material recopilado sobre doutor Mário Jascavich, o cirurgião mencionado como "doutor x" nos artigos de Farber sobre uma série de mortes misteriosas num hospital de Nova Jersey.

Farber esteve preso sete horas na semana passada antes que sua sentença fosse suspensa por um juiz da corte

suprema de Nova Jersey. Anteontem, o juiz da corte superior dos Estados Unidos, Thurgood Marshall, rechaçou um esforço de último momento para adiar a prisão do repórter até que se possam apresentar os argumentos de uma apelação.

O repórter foi condenado à prisão até que entregue seu arquivos. Caso faça isso deverá cumprir outra pena adicional de seis meses de prisão. O jornal foi multado em 100.000 dólares, mais 5.000 dólares por cada dia que passe sem entregar o material.

Jascavich é processado pelo assassinato de três pacientes nos quais, segundo a acusação, injetou o relaxante muscular curare. Seu processo completou, a vigésima terceira semana.

Farber e o "Times" disseram que devia haver uma audiência sobre questões constitucionais antes de se impor a sentença.

"Creio que o que faço é sustentar os direitos constitucionais", disse o repórter. "Creio que nossa posição é correta segundo a primeira emenda e as leis de amparo e crei que seremos atendidos".

A ordem de entregar os arquivos foi formulada a pedido dos advogados de Jascavich porque consideravam que podia conter material que ajudaria a defesa.

A acusação de desacato "não é uma questão pessoal com Myron Farber", disse o repórter, destacando que outros jornalistas foram presos e continuarão a ser em circunstâncias semelhantes.

## Código infantil de Cuba exige lealdade das crianças à União Soviética

Havana - Entrou em vigor um novo código infantil que exorta todas as crianças cubanas a promover lealdade à "luta anti-imperialista" e à "fraternidade e cooperação com a união soviética".

O novo "código infantil e da juventude" foi proclamado, anteontem, numa cerimônia realizada na escola-modelo para crianças, na presença do presidente Fidel Castro.

Durante a cerimônia, numa representação simbólica da campanha revolucionária de Castro na Serra Maestra, há 20 anos, dezenas de meninos com o uniforme verde oliva marcharam até o palanque oficial portando metralhadora de brinquedo. Só lhes faltavam a barba.

Depois do discurso de grupos de meninas conduziram os visitantes a um local, onde grupos teatrais e orquestras da escola fizeram demonstrações.

O Código dispõe que, a partir de agora as crianças serão leais à "Luta Anti-imperialista"

e às relações de "fraternidade e cooperação com a União Soviética e outros países socialistas". O dispositivo contido no artigo segundo do capítulo três do código é um indicio a mais de que o regime se propõe a institucionalizar o anti-norte-americanismo.

Os relatos sobre as atividades da Cia são atanto dos domíbio popular como as façanhas de José Martí, apóstolo da independência cubana.

Os relatos sobre a Cia dominam também a programação da televisão. Segundo estatísticas do governo, esse órgão norte-americano se envolveu em cerca de 400 ações contra a ilha, incluindo assassinatos e atos de sabotagem. Em contrapartida, a propaganda ressalta a ajuda soviética que subsidia o país com o equivalente entre um e três milhões de dólares diários. No tocante as relações com os Estados Unidos, o regime parece inclinado a manter abertas as feridas do passado em vez de propiciar uma perspectiva de melhoria futura.

## Menino de 8 anos frequentará a universidade nos EUA

Nova Iorque - Um menino de apenas oito anos de idade se converterá breve no mais jovem estudante jamais matriculado numa universidade norte-americana, segundo informam fontes acadêmicas.

Com a admissão de Sayed Jalal na universidade de Washington, em Seattle, culminam os esforços desenvolvidos por numerosas pessoas, convencidas de que o menino é um gênio, se bem que as provas de inteligência e as observações privadas não confirmem isso.

Jalal, nascido no Afeganistão, seguirá cursos regulares nessa universidade, complementados por uma tutoria e um programa especial do ciclo secundário para meninos superdotados, segundo antecipou Halbert Robinson, professor de psicologia e diretor do grupo de investigação sobre desenvolvimento infantil dessa casa de altos estudos.

O menino, que chegou a Nova Iorque dia 4 de maio último em companhia de seu pai Sayed Karim enquanto sua mãe e três irmãs esperavam reunir-se com eles mais adiante, completou em apenas 18 meses, com a ajuda de professores particulares, o trabalho de 12 anos de colégio.

Surgiram algumas interrogações quanto à medida em que os programas escolares do Afeganistão poderiam ser equiparados aos norte-americanos. Mohammed Anwal, consul afeção em Nova Iorque, disse que em seu país se aplica um programa de 12 anos que inclui cursos regulares de história, geografia, matemática e ciências.

"É um gênio", disse ele, referindo-se ao menino Jalal. "Ouví-o responder pelo rádio, quando tinha seis anos de idade, a perguntas sobre geografia e história que muitos poucos adultos responderiam".

Durante uma série de provas de inteligência realizadas em junho pela universidade de Colúmbia, o menino afeção acumulou 125 pon-

tos, que não são suficientes para alcançar a categoria dos meninos "excepcionais". Mas talvez seja impossível levar a efeito em seu caso uma prova realmente eficiente até que o menino aprenda o inglês.

Admissão de Jalal na universidade de Washington converte-o no estudante universitário mais jovem que registra a história dos Estados Unidos, disse Robinson. Até agora o recorde de precocidade acadêmica estava em mão de Erich Jablot, que tinha 11 anos quando ingressou na universidade de Brooklyn e 15 quando se graduou em 1977.

Atualmente, Jablot segue o doutorado em matemática na universidade de Princeton, segundo informou seu professor George Booth, que também teve uma entrevista com Jalal.

"Creio que Jalal está em condições de seguir um curso universitário básico de cálculo, mas isso é tudo o que posso dizer", declarou Booth.

O pai de Jalal, um professor de ciências no Afeganistão, não esconde seus planos de conseguir que o menino, dedicado nestes momentos a seguir um curso acelerado de inglês, consiga um doutorado aos 11 anos de idade. "Me parece que seria uma loucura fazê-lo seguir cursos universitários".

Stager é professor de psicologia e filosofia na universidade de Maine.

Como acontece com outros observadores, Stager descreve o menino como "muito veloz e ativo", mas afirma que Jalal "não tem conhecimento algum a margem das matemáticas e da física, e além disso "não tem curiosidade intelectual por nada".

"É um lindo menino que quer ser o centro de atenção, que tem um ataque de mal genio quando algo lhe sai errado e que além disso deseja nadar, montar cavalo e jogar futebol", disse Stager. "Não consigo que se concentre em nada durante mais de 10 minutos".

## Andrés Peres, na Colômbia, discute o Pacto Andino.

Caracas - O presidente Carlos Andres Perez viaja amanhã a Bogotá para participar de uma reunião de cúpula de chefes de Estado representantes das cinco nações membros do pacto andino, ao qual se procura revitalizar com profundas decisões de caráter político e técnico, segundo transcendeu em Caracas.

O presidente Perez viajará acompanhado de três ministros, que são seus principais assessores em assuntos políticos e econômicos estrangeiros, o que permite prever que as determinações que a Venezuela busca em relação com o pacto andino são de caráter transcendental, de acordo com o expressado por fontes diplomáticas informadas.

Perez permanecerá em Bogotá aproximadamente 30 horas, mas tem previstas numerosas entrevistas nos espaços de tempo que haverá entre os atos protocolares da posse do presidente eleito da Colômbia, Júlio César Turbay Ayala.

O presidente eleito Turbay Ayala e Perez acertaram em Caracas, no fim do mês passado, convocar a reunião de chefes de Estado ou seus representantes da Bolívia, Colômbia, Equador, Peru e Venezuela, países que integram o pacto andino.

Embora anteriormente se falasse de uma crise de estancamento dentro do pacto andino, dirigido há 10 anos em Bogotá, posteriormente vários porta-vozes do movimento integracionista coincidiram em que não se pode falar dessa crise, mas sublinharam que há lentidão no desenvolvimento de alguns programas vitais para alcaçar as meta econômicas e sociais previstas.

Aparte os atos protocolares da visita de Perez, considerá-se que os temas políticos e econômicos a serem tratados em reuniões pri-

vadas são de grande importância para o futuro do pacto andino, segundo comentou um funcionário governamental.

As fontes oficiais venezuelanas asseguraram que o pacto andino sairá "fortalecido" da reunião que se efetuará terça-feira em Bogotá e a filosofia integracionista latino-americana receberá um forte apoio.

Um dos aspectos considerados "delicados" na reunião de cúpula de Bogotá é o relativo aos sistemas políticos nas cinco nações do pacto andino, onde três países têm governos militares e dois eleitos pelo povo.

Tanto Perez como Turbay Ayala coincidem em dizer que o pacto andino teria melhor desenvolvimento com governos democráticos, cujos interesses econômicos e sociais são similares.

O Equador e o Peru acham-se em processo de democratização dos seus regimes e segundo fontes diplomáticas procura-se aproveitar esta conduta para impulsionar na região os governos de eleição popular.

Também será tema das conversações presidenciais o papel que desempenham as campanhas transnacionais no pacto andino. Tanto Perez como seu chanceler Consalvi manifestaram nos últimos dias que essas empresas têm dificultado o desenvolvimento do mercado regional por considerá-la nocivo aos seus interesses.

Perez inclusive manifestou que as empresas transnacionais fazem maiores inversões nos países onde não se respeitam os direitos humanos e existem regimes totalitários.

O pacto andino tem um regime de inversões estrangeiras que dá garantias aos investidores mas ao mesmo tempo limita a exportação de seus lucros.

Há um novo brilho na marquise da Rua Vidal Ramos, 26.

## Extensão Rural no Japão

Recém chegado do Japão, onde durante 5 meses participou de um curso intensivo sobre defesas agrícolas, o engenheiro agrônomo Waldir Marques Giusti, da Acaresc (Serviço de Extensão Rural de Santa Catarina), escreveu este artigo para a Página Agrícola do O ESTADO, dando uma visão panorâmica sobre o serviço de extensão rural no Japão.

Um serviço que conta atualmente com mais de dois mil escritórios e 11.870 extensionistas, com uma média mensal de atendimento (por cada agente de extensão) de 250 agricultores.

Em Santa Catarina, a média anual (dados de 1977) não chegou a 100 produtores assistidos, por agente de extensão.

Em agosto de 1948, a lei de "Promoção e Melhoramento Agrícola" colocou em execução o trabalho de extensão rural no Japão. Essa lei possibilitou aos agricultores nipônicos o acesso às práticas e ensinamentos técnicos visando a melhoria da agricultura do país.

O Departamento de Extensão Rural está estruturado em duas divisões: 1) Extensão e Educação e 2) Divisão de Vida Familiar. O serviço está sob a administração do "Bureau" de Produção Agrícola do Ministério da Agricultura e Florestas, do Japão.

A Divisão de Extensão e Educação está encarregada do planejamento do trabalho da extensão rural propriamente dita, envolvendo basicamente as seguintes ações: orientação das atividades da extensão rural; testes de qualificação do pessoal e avaliação do trabalho; coleção, compilação e publicação de documentos da extensão; treinamento para os técnicos extensionistas; treinamento para jovens rurais.

A Divisão da Vida Familiar está encarregada do melhoramento do padrão de vida dos agricultores japoneses, dos florestadores e dos pescadores; da orientação das atividades extensionistas; investigação e coleção de dados e publicação dos resultados alcançados no trabalho de melhoramento de vida familiar; testes de qualificação do pessoal.

Além dessas atividades, essa segunda Divisão orienta um programa de conservação do meio ambiente, controle de saúde, racionalização do trabalho e avaliação do "standart" de vida a nível regional.

O Serviço de Extensão Rural para florestadores e pescadores é executado por um sistema a parte do Ministério da Agricultura e

Florestas, mas o trabalho para o melhoramento do lar das pessoas engajadas em florestamento e pesca está a cargo dessa segunda Divisão.

O Ministério da Agricultura e Florestas tem sete departamentos regionais de produção agrícola distribuídos em todo o país.

### Divisão de Melhoramento Agrícola

Ligada ao Departamento de Agricultura ou de Economia Rural, essa divisão administra o Serviço de Extensão Rural do Japão. O nome da divisão varia em cada Estado e é subdividida em três seções: extensão rural, melhoramento da vida do lar e juventude rural.

**Escritório de Extensão Rural**  
O escritório de extensão rural é criado, por lei estadual, baseada na Lei de "Promoção e Melhoramento Agrícola". Os escritórios de extensão cobrem hoje todo o país, na razão de um escritório para cada 5 comunidades rurais. Em 1958 já existiam no Japão 1.586 escritórios de extensão rural. A partir de então, em resposta ao crescimento da esfera econômica, visando a melhoria da produção agrícola e das condições de vida dos agricultores japoneses, bem como para acompanhar o progresso das telecomunicações, os escritórios foram aumentados para 2.221, em 1970.

A estrutura básica de um escritório de extensão rural está formada por 16 especialistas em agricultura e 4 especialistas em melhoramento do lar. Atende, em média, a 10 mil propriedades rurais e 9 mil hectares cultivados. Conta com equipamentos áudio-visuais tais como gravadores, câmeras fotográficas, projetores de cinema e tem grande capacidade de mobilização através de motocicletas e carros. Recentemente, cada escri-

tório recebeu um equipamento completo para análise de solo, para aumentar a eficiência do trabalho.

O "staff" engajado no trabalho de extensão rural é formado por especialistas e extensionistas rurais (chamados de "orientadores de extensão"). O Governo Central subsidia os municípios (Prefeituras) para empregar esse "staff". Os especialistas estão sediados na divisão de melhoramento agrícola ou nas instituições de pesquisa do município (lá no Japão classificado como "Estado"). Em 1977, existiam 775 especialistas para agricultura e 250 para melhoramento da vida familiar.

Os especialistas são classificados conforme os assuntos pelos quais são responsáveis: 1) especialistas em tecnologia (para agricultura e melhoramento do lar); 2) especialistas em atividades de extensão, no que tange aos setores de agricultura, vida familiar e treinamento para juventude rural. Os especialistas encarregam-se da tecnologia, dando aos agentes de extensão uma orientação em seus assuntos específicos, em estreita colaboração com as instituições de pesquisa e experimentação. São também encarregados de orientar as comunidades rurais, organizações agrícolas, instituições educacionais e estão também envolvidos na elaboração do programa de trabalho da extensão rural.

### COOPERATIVISMO

As cooperativas agrícolas no Japão mantêm seus próprios técnicos - cerca de 15 mil para agricultura e 16 mil para melhoramento da vida familiar - que são responsáveis pela orientação técnica aos cooperados. As cooperativas, além de comercializarem a produção, provêm os agricultores com todos os insumos necessários à formação das lavouras.

Mais de uma centena de pesquisadores, extensionistas e técnicos ligados à economia da produção de soja, estiveram reunidos em Florianópolis na semana que findou. Sob os auspícios da Empasc, esses técnicos elaboraram um plano integrado de pesquisa com essa leguminosa que, em 1977, contribuiu com mais de um terço do valor das exportações brasileiras.

O pesquisador da Empresa Catarinense de Pesquisa Agropecuária - Empasc - Fernando Yaluk Arrego, autor desse artigo, faz uma análise retrospectiva da cultura do soja em Santa Catarina. Uma lavoura que em menos de duas décadas aumentou sua área cultivada de 40 para 400 mil hectares.



Além dos 400 mil hectares já utilizados com soja, Santa Catarina dispõe de mais de um milhão de hectares (ainda não incorporados à agricultura) para o cultivo dessa leguminosa.

## Pesquisa prepara futuro da soja brasileira

A cultura de soja foi introduzida no Estado de Santa Catarina por agricultores que vieram do Rio Grande do Sul e aqui se instalaram no Oeste de Vale do Rio do Peixe. Nessas regiões os primeiros colonos se dedicaram principalmente à criação de suínos — atividade da maior expressão sócio-econômica para o Estado, até os dias de hoje.

A soja era utilizada como componente da alimentação dos suínos, participando em até 20% na composição das rações fabricadas pelos próprios suínocultores.

Os primeiros dados estatísticos sobre a soja, no Estado, referem-se à safra 1951/52, com uma área cultivada de 40 hectares. A cultura aumentou nos anos seguintes, em ritmo lento, até que, a partir de 1972/73 — a exemplo do que ocorreu na região Sul brasileira — sofreu uma grande expansão.

**A EXPANSÃO DA SOJA**  
Atualmente, cerca de 60 mil agricultores se dedicam à cultura dessa leguminosa (em Santa Catarina), em pequenas e grandes áreas de cultivo.

Como fatores que influíram na expansão da cultura podem ser apontados, como os mais importantes, a perfeita adaptabilidade nas condições de clima e solo em vastas re-

giões do Estado, bem como à grande procura por proteína vegetal no comércio internacional, propiciando altas cotagens do produto.

A soja é uma planta muito resistente às adversidades climáticas, sendo considerável desprezível o ataque dos agentes causadores de doenças. Um outro aspecto de grande valor apresenta-se por essa leguminosa — que pode ser considerada como uma das maravilhas da criação — é a simbiose. Pequenas bactérias que se localizam nas raízes da soja, são capazes de transformar e fixar o nitrogênio retirado do ar atmosférico, para o desenvolvimento da planta. Em contrapartida, a soja oferece o mínimo necessário para que as bactérias possam continuar vivendo. E graças a esse fenômeno que a soja não precisa de adubação nitrogenada, um dos adubos mais caros depois da "crise de petróleo". Todos esses fatores garantem sempre uma boa produtividade, motivando cada vez um número maior de agricultores a se lançarem na produção de soja.

A elevação dos preços no mercado externo — a soja foi vendida por até 600 dólares a tonelada — foi um importante fator de atração para a cultura.

**POTENCIAL CATA-**

### RINENSE

Na principal área de cultivo de soja em Santa Catarina (Oeste, Vale do Rio do Peixe e Planalto), existe um potencial de aproximadamente 3 milhões 200 mil hectares de solos mecanizáveis, compreendendo aqueles de relevo plano, ondulado e parte do fortemente ondulado. Desse potencial, cerca de 1 milhão 800 mil hectares estão sendo explorados com culturas anuais e perenes, sobrando ainda 1 milhão 400 mil hectares passíveis de serem mobilizados para culturas anuais. Estima-se que num prazo de 3 a 4 anos o Estado esteja cultivando em torno de 600 mil hectares com uma produção de mais de 600 mil toneladas de soja.

### AÇÃO DA PESQUISA

Os dados relativos à pesquisa com soja em Santa Catarina, datam de 1966. Os primeiros trabalhos foram dedicados a estudos de inoculação x calagem; época e densidade de semeadura e experimentos visando selecionar as variedades adaptadas às condições catarinenses.

Os resultados dessas pesquisas permitiram que em 1971 fossem recomendadas algumas "cultivares" que apresentavam alta produtividade e boas características

agronômicas, como a "Davis", "Bragg", "Bienville", "Hardee", "Santa Rosa" e outras.

Com a criação da Empresa Catarinense de Pesquisa Agropecuária — Empasc — em outubro de 1975, a pesquisa com soja recebeu um novo impulso. Baseada na nova realidade nacional em termos de soja, a Empasc elegeu suas prioridades para a pesquisa com soja, considerando as peculiaridades da região produtora.

Essas prioridades nortearam a programação de pesquisa, dentro de um plano integrado institucional e interdisciplinar, abrangendo os Estados do Rio Grande do Sul, Santa Catarina e Paraná.

Foi dentro desse enfoque que mais de 100 pesquisadores e técnicos estiveram reunidos em Florianópolis, na semana que passou, por ocasião da VI Reunião Conjunta de Pesquisa em Soja, do Sul do Brasil. Além de avaliar os resultados conseguidos, a reunião objetivou o planejamento da pesquisa com a soja, com a participação efetiva das instituições de pesquisa e de assistência técnica do "Clone Sul", para elaboração de um plano integrado de pesquisa, que venha assegurar e sustentar o desenvolvimento da cultura da soja no Brasil.

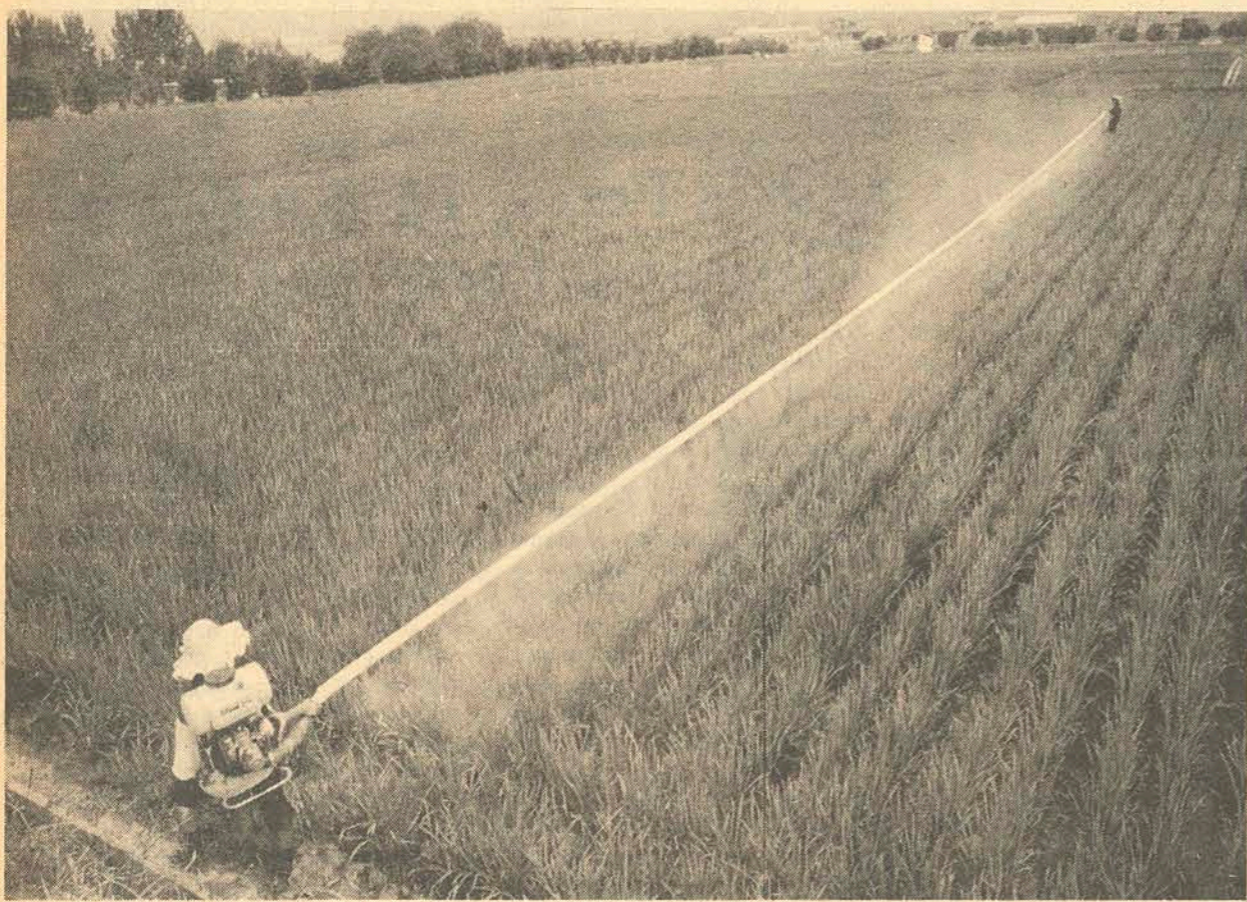

Francisco da Cunha Silva

## OS FRIOS

(Salames, salsichas, linguças, mortadelas, etc...)

**DA SADIA SÃO MAIS GOSTOSOS PORQUE A SADIA OS PRODUZ:**

- .COM ANIMAIS RIGOROSAMENTE SELECIONADOS
- .COM OBEDIÊNCIA ÀS EXIGÊNCIAS DA FISCALIZAÇÃO DO DIPOA
- .COM MODERNÍSSIMAS E AVANÇADAS TÉCNICAS DE PRODUÇÃO
- .COM 34 ANOS DE EXPERIÊNCIA

**SÓ POR ISSO.**



SADIA CONCORDIA S/A  
SADIA AVÍCOLA S/A - CHAPECÓ

**Biorrítmo será útil na escolha do sexo das crianças**

**41 pessoas incapacitadas morreram afogadas no lago. Apenas sete sobreviveram.**

Eastman (Quebec, Canadá) - Um ônibus que transportava um grupo de incapacitados caiu ontem à noite em um lago, devido a uma falha nos freios, causando a morte de 41 pessoas, na última sexta-feira.

Um dos sete sobreviventes do acidente, o pior ocorrido com um ônibus na história do Canadá, disse que o veículo flutuou na superfície durante cinco minutos e depois afundou em uma profundidade de 18 metros, em meio aos gritos desesperados de seus ocupantes, que pediam ajuda inutilmente.

As vítimas eram membros da Sociedade de Incapacitados da região de Abestos, com idades entre 14 e 86 anos. Duas delas estavam em cadeiras de rodas mas o resto podia andar. Alguns eram doentes mentais enquanto outros padeciam de diversas enfermidades físicas.

O grupo regressava a sua casa, no povoado mineiro de Abestos depois de assistir uma peça teatral em Eastman, 80 quilômetros a sudeste de Montreal, quando o ônibus caiu no lago, cerca da meia-noite.

"O ônibus começou a ganhar velocidade e o motorista me pediu que dissesse a todos que tomassem cuidado porque ia pegar uma curva de 90 graus. Mas devido a velocidade do veículo, o motorista não pôde dobrar e foi diretamente na água", disse Alain Pauliot, um dos sobreviventes. Os restantes

foram os outros cinco ajudantes do grupo e o motorista.

O ônibus caiu no lago D'Argent mas não afundou imediatamente, expressou Pouliot. Disse que conseguiu abrir a porta do veículo e a primeira coisa que viu foi um bote ancorado na margem. "Nadei em busca do bote mas não havia ninguém na costa. Então comecei a gritar pedindo ajuda". Acrescentou que as pessoas chegaram correndo de várias cabanas de verão que havia no local mas não conseguiram desamarrar o barco.

"Todos no ônibus gritavam socorro, socorro", disse Pouliot. Momentos depois o veículo afundou com 41 incapacitados presos em seu interior.

Eric Whitehead, síndico de um clube de escafandristas que ajudou nas operações de resgate, disse: "o ônibus flutuou cerca de cinco minutos e o vento o fez dar voltas. Agora não podemos encontrá-lo. Temos que esperar até que a visibilidade seja melhor. Nada podemos fazer agora. A profundidade do lago chega aos 18 metros logo que a gente se afasta da margem".

"O pior acidente anterior com um ônibus no Canadá ocorreu em Morrisburg, Ontário, em 31 de julho de 1953, quando um veículo que se dirigia a Montreal vindo de Toronto caiu em um barranco, deixando um saldo de 20 mortos e 19 feridos.

**Crime por corrupção afasta Delegado de Polícia.**

Salvador - Após um mês de apuração sigilosa, a Secretaria de Segurança Pública afastou do cargo, por corrupção, o delegado de polícia do município de Amélia Rodrigues, sargento da PM Alineto Marques Ameno, que aceitou Cr\$ 5 mil para soltar um assassino e fazer prisões ilegais para conseguir embolsar mais taxas carcerárias.

durante a sindicância para apurar as acusações.

Durante a sindicância etuava pelo departamento de polícia do interior da Secretaria de Segurança o sargento Ameno, entre as diversas irregularidades cometidas, também negociava com cotas do fundo de reequipamento das polícias em proveito próprio.

Não ficou bem esclarecido, segundo o delegado encarregado da investigação, Sr. Jerônimo dos Santos, o método utilizado pelo policial para esse tipo de negócio, presumindo-se que ele fazia compras fictícias de combustível e as debitava nas cotas do fundo de reequipamento que deveria encaminhar à Secretaria de Segurança.

**Repórter do "Time" cumpre pena por tempo indefinido**

Washington - O repórter do "The New York Times", Myron Farber chegou ontem a prisão do distrito de Bergen para reiniciar o cumprimento de sua pena por tempo indefinido até que entregue suas notas sobre o processo a um médico por assassinato.

"Não vou para a prisão porque eu gosto, acho que estou agindo corretamente", disse Farber, antes de apresentar-se ao distrito de Bergen acompanhado pelo diretor executivo do "Times", A.M. Rosenthal e o vice-presidente executivo e assessor geral do Diário, James Goodale.

Anteriormente, o Juiz da corte suprema, Thurgood Marshall, negou-se ontem a estender a vigência da proibição da prisão do repórter.

Rosenthal disse, em uma declaração depois da chegada de Farber: "o fato de que um repórter norte-americano seja preso simplesmente porque

cumpriu bem com sua tarefa diz mais que qualquer coisa que possamos falar. Continuaremos agindo nos tribunais, enquanto isso o senhor Farber permanece na prisão e a primeira emenda em perigo".

Originariamente, foi decretada a prisão de Farber até que entregasse as notas em que baseou os artigos que publicou o "times" sobre uma série de mortes no hospital Riverdell de Oradell, entre 1965 e 1966. O "Times" e o repórter recorreram ao juiz Marshall depois que o juiz Byron White negou-se a marcar um prazo para o cumprimento da sentença.

Os artigos de Farber, publicados em 1975, levaram ao processo do doutor Mário Jaslavich, acusado de cinco mortes por "overdoses" de curare.

O juiz William Arnold absolveu sexta-feira o Dr. Jaslavich de duas das acusações porque não foi possível demonstrar a presença de curare nos cadáveres.

**Delegacia de Furtos ainda sem pistas de assaltantes. Há suspeitos.**

A Delegacia de Furtos e Roubos da capital, ainda ontem, estava sem pistas concretas do assalto do carro pagador da empresa Emobra Ltda. Há apenas alguns nomes suspeitos e os policiais prosseguem nas investigações para desmascarar os assaltantes encapuzados que levaram a importância aproximada de Cr\$ 1 milhão, que era destinada ao pagamento, do mês de julho, a cerca de 850 operários da empresa que trabalham na construção civil.

O assalto aconteceu na última sexta-feira, às 18h30m, próximo a rua Esteves Júnior, ao lado do Incoop, quando três funcionários da empresa deixavam o Edifício Algarve (conhecido por "Minhocão") depois de efetuar o pagamento de 80 operários daquela obra, do grupo Ceisa. Os assaltantes surpreenderam o carro pagador da Emobra armados de revólver e encapuzados com meia de mulher, quando os três funcionários deixavam uma pequena rua escura ao lado do prédio e ganhavam a rua Esteves Júnior. Em seguida, a dupla assaltante fugiu rapidamente rumo à Beira Mar Norte, desaparecendo com uma pasta e a caixa do dinheiro.

O dinheiro era conduzido por uma Pick-Up, numa caixa própria de ferramentas que se encontrava na carroceria aberta do veículo, contendo os envelopes com os ordenados dos operários.

A Delegacia de Furtos, Roubos e Defraudações, até a tarde de ontem, ainda não tinha uma pista segura para localizar os assaltantes e procurava acionar um esquema especial com seis a oito viaturas e diversos policiais, na tentativa de deter os bandidos que fugiram num Volks, de cor vermelha e sem placas.

**Policiais de Criciúma prendem ladrões de peças de caminhão**

Criciúma (Sucursal) Os policiais Everaldo José de Souza e Pedro Mackovicki Filho, da Delegacia de Polícia desta comarca, conseguiram apreender ontem pela manhã os autores do roubo de um motor, uma caixa de troca, um radiador e dois faróis de um caminhão Mercedes Benz, de propriedade da Prefeitura Municipal. Pedro Antônio Máximo, 47 anos, acompanhado de Renato Cândido, 29 anos e Adroaldo V. da Cruz, 27 anos efetuaram o roubo da madrugada de quinta-feira, e que estava orçado em Cr\$ 133 mil e 700.

As 11h de ontem, na Delegacia de Polícia, foi lavrado flagrante pelo delegado Luiz Carlos dos Santos pela apreensão na residência de Pedro Antônio Máximo do material roubado na madrugada de quinta-feira. O inquérito está incurso nas sanções do artigo 155 do Código Penal Brasileiro.

O policial Everaldo de Souza, condutor das investigações que culminaram com a apreensão dos autores do furto, explicou que "fiquei investigando o caso desde quando tomei conhecimento. Como todo crime tem um suspeito, foi, por aí que comecei a desenrolar o fio da meada, chegando até o líder do grupo, que era Pedro Antônio Máximo". afirmou que realizou investigações durante toda a noite de quinta-feira, nas proximidades da residência do principal acusado, "quando consegui comprovar algumas suspeitas. Com isso, na manhã de hoje (ontem), por volta das 6h, fui até a casa dele para fazer a revista, quando consegui encontrar toda a mercadoria que estava muito bem escon-

dida". O policial confirmou que Pedro Máximo possuía uma Rural e um caminhão pequeno, que foram utilizados para transportar o roubo.

Quando efetuamos a revista e encontramos tudo, o Pedro Máximo tentou fugir, mas os seguramos no portão de sua residência. Na oportunidade ele entregou os nomes dos outros companheiros e assumiu a autoria do roubo.

Adroaldo da Cruz, funcionário da Demar, em Içara, e Renato Cândido, funcionário da Impisa, nesta cidade, também foram apreendidos pela manhã, sem maiores problemas. Todos foram ex-funcionários da prefeitura municipal de Criciúma. Ontem ainda, todos foram encaminhados ao presídio Santa Augusta, onde aguardarão o desenvolvimento do caso.

O ROUBO Na madrugada de quinta-feira foi roubado um caminhão Mercedes Benz, da garagem da intendência da Prefeitura Municipal no distrito de Forquilha. O caminhão foi levado até o bairro Santa Libera, "onde foi colocado com as rodas nas partes laterais de um "valo" sem água. Assim conseguiram tirar o motor de número 344.912/10.434.055, e mais a sua camba, um radiador e dois faróis", afirmou o policial Everaldo de Souza. Toda a mercadoria estava orçada em Cr\$ 133 e 700. Depois de efetuarem o furto, o caminhão ficou abandonado naquele local, onde foi encontrado mais tarde. A ocorrência foi registrada na manhã de quinta-feira, quando começaram as investigações.

**Mulher gaúcha com dois úteros gera dois fetos**

Porto Alegre - Enquanto a inglesa Leslie Brown pode ser mãe somente com a fertilização de seu bebê numa proveta, a gaúcha Maria Odete Nunes, com dois úteros, gerou dois fetos em cada um deles e, por desconhecer a sua má formação orgânica, fez muita ginástica para perder a barriga depois de um aborto involuntário. Liziane, que crescia no outro útero, nasceu de cesariana é muito sadia.

Apenas uma entre 20 mil mulheres pode ter esse tipo de duplicação dos órgãos sexuais internos e, geralmente, quando tem, um dos úteros é atrofiado, conforme explicou o chefe do setor de obstetrícia do hospital Nossa Senhora da Conceição, Dr. Gemir Fabris. No caso de Maria Odete, uma comerciária solteira, de 24 anos, os dois úteros são normais e justapostos, ligados por um septo. Teoricamente, ela pode levar a bom termo a gravidez de cada útero o que não ocorreu nesta sua primeira gestação.

perdeu ao comunicar à empresa que, mesmo solteira, estava grávida - Maria Odete sofreu um aborto em fevereiro, no segundo mês de gestação. Recuperada, continuou engordando muito e procurou orientação médica para fazer regime. Um dos conselhos médicos foi a ginástica, que a moça começou a realizar. Depois de cada aula, "parecia que eu estava respirando por dois", diz ela, bem-humorada.

Desconfiada de sua gordura muito localizada, e pensando que poderia se tratar de problema mais sério, ela procurou o médico Gemir Fabris que, após exames detalhados, verificou que Maria Odete tem dois úteros e enquanto num deles o feto não resistiu, no outro o bebê crescia normalmente. Muito feliz com Liziane, que nasceu com 3 kg 300 mediante cesariana porque não tinha dilatação adequada, Maria Odete voltou ontem para casa, já com alta hospitalar, porque o bebê nasceu há cinco dias.

**APROVEITE AGORA**

**SUPER OFERTAS HM - GE**

**VANTAGENS SEMPRE MAIORES: NOS PREÇOS, NOS PRAZOS E NOS PRÊMIOS!**

**GELADEIRA GE SUPER-LUXO**  
365 litros (13 pés).  
Apenas **6.590**, a vista  
ou **24 x 539**, mensais  
iguais sem entrada.

**GELADEIRA GE SUPER-LUXO**  
290 litros (10 pés).  
Apenas **4.950**, a vista  
ou **24 x 399**, mensais  
iguais sem entrada.

**GELADEIRA GE SUPER-LUXO**  
Com serviço de água na porta.  
410 litros (15 pés).  
Apenas **8.590**, a vista  
ou **24 x 699**, mensais.  
iguais sem entrada.

**GELADEIRA GE SUPER-LUXO**  
Combinado.  
380 litros (14 pés).  
Apenas **9.380**, a vista  
ou **24 x 749**, mensais.  
iguais sem entrada.

**GELADEIRA GE LUXO**  
330 litros (12 pés).  
Apenas **5.270**, a vista  
ou **24 x 435**, mensais  
iguais sem entrada.

1878 1978  
**100 ANOS DE TECNOLOGIA E QUALIDADE**



**BRINDE:**  
100 embalagens plásticas  
**Sanito freezer**  
para geladeira.

**PREFIRA HM E GANHE 8 CHEVETTES E 8 GELADEIRAS GE**

**LOJAS HM Hermes Macedo**  
100 LOJAS DO RIO GRANDE AO GRANDE RIO

## ARTISTAS CONDENAM ESTADO DE ABANDONO EM QUE ESTÁ O MASC

O Museu de Arte de Santa Catarina já conheceu épocas de grande movimentação, com sucessivas exposições, constante aumento do acervo e afluência de público. Hoje, a maioria dos Florianopolitanos nem ao menos sabe da existência do MASC, que está precariamente instalado em uma casa nos altos da Tenente Silveira, onde mais de dois terços das obras estão nas prateleiras entregues ao mofo. Fala-se na transferência para o prédio da Alfândega, assim que este estiver restaurado. Mas artistas e pessoas ligadas às artes argumentam que não adianta simplesmente mudar a sede do museu é preciso revitalizar a cultura catarinense. O pintor Max Moura é quem diz: "Museu não é apenas um lugar onde se penduram quadros nas paredes, é uma coisa viva, um centro gerador de cultura".

**O MUSEU DE HOJE**  
Em janeiro de 77, quando da realização da exposição "O Estado Geral das Coisas" (uma coletiva dos mais significativos artistas catarinenses), foi publicado um suplemento especial sobre a arte em Santa Catarina. Naquela ocasião, várias páginas da publicação deveriam ser dedicadas a um estudo fotográfico sobre o acervo do MASC. "Com espanto e decepção", dizem os redatores, "constatou-se apenas o abandono, a solidão a que foi condenado o patrimônio artístico de Florianópolis". Em visita disso, as sete páginas dedicadas ao MASC só exprimiram o silêncio do mesmo: Páginas em branco.

É desde aquela época e mesmo anteriormente, a situação não mudou nada. O MASC continua com a maioria de suas 420 peças amontoadas em uma prateleira, num local sem a menor segurança. "Um descafo", diz o pintor Martinho de Haro. "Um pouquinho mais que deprimente, uma irresponsabilidade total", completa Max Moura.

O acervo é pequeno, mas, em compensação, é de excelente qualidade: lá existem quadros de Volpi, Pancetti, Di Cavalcanti, Djanira, Burle Marx, Martinho de Haro, Meyer Filho e muitas outras obras de importantes pintores de todo o Brasil e mesmo estrangeiros. O diretor do museu, Aldo Nunes, diz que o valor total do acervo é de uns dois milhões de cruzeiros, mas o pintor Martinho de Haro falou que apenas o quadro de Volpi que lá está vale a metade disso.

O museu, que antigamente promovia em sua sede exposições,



A maioria das obras do Museu está nas prateleiras, entre gue às traças.

mal-intencionados. É importante que haja uma mudança na mentalidade geral, o museu não é um caso isolado em Santa Catarina, é parte disso que está aí. E preciso revitalizar, trazer notícias, novas formas. Mas criar uma fundação e pensar primeiro em quem será o diretor, nos empregos e burocracias, também não adianta. A coisa tem que ter um objetivo definido, e liberdade para que diversas correntes atuem ali dentro. Há quem se proponha o que se pode fazer".

Max Moura acha que o museu "deve ser um lugar onde todo mundo vá, que dê para fazer exposições, que congregate, edue e desenvolva a sensibilidade artística das pessoas: um lugar vivo onde se possa distribuir informações e desenvolver um trabalho de co-criação". E continua: "Para um museu de arte gerar isto, tem que criar um prédio específico, nem sei se é um prédio, é toda uma coisa específica em função de arte".

**SOLUÇÃO**  
O Museu de Arte de Santa Catarina provavelmente será transferido para o prédio da Alfândega, quando este ficar pronto.

"Se transferissem para uma sala onde não chovesse, e tratassem as obras com carinho, já seria menor do que como está agora", observou Peixoto. Mas ele acrescenta que não se trata de uma solução específica. "O ideal seria criar uma Fundação Cultural, livre de burocracias e incompetentes

menos se crie urgentemente uma boa instalação e serviço de restauração e conservação".

**O MUSEU DE ANTIGAMENTE**  
O Museu de Arte de Santa Catarina, que inicialmente se chamou Museu de Arte Moderna de Florianópolis, foi criado em 1949, graças ao interesse de artistas como Marques Rebelo, Martinho de Haro e Jorge Lacerda, que na época era diretor do "Jornal de Artes", do Rio. Martinho de Haro conta que primeiro o museu era uma sociedade de artes e somente posteriormente foi encampado pelo Governo do Estado: "Marques Rebelo idealizou, e nós andávamos prá cima e prá baixo, correndo de carro por aí, recolhendo peças. Ele, quando veio, já trouxe obras de Volpi, Burle Marx, Zanini, reproduções finais e caríssimas de artistas clássicos, em metal, uma grande coleção de desenhos. Algumas destas foram perdidas, dispersas".

O primeiro diretor do museu foi exatadamente Martinho, e ele realizou na época uma campanha de doações particulares que teve excelentes resultados, trazendo para o acervo quadros de Djanira, um Pancetti, doado pelo dono da Modelar, um Volpi, doação do Osmar Cunha, as obras de Eduardo Dias, um autôntico catarinense que retratou Florianópolis de seu tempo com imagens belíssimas. O acervo era aumentado mensalmente.

Em 1952 o museu foi transferido de sua sede inicial, no Grupo Escolar Dias Velho, para o antigo clube Germânia. Então sob a direção de João Evangelista de Andrade, o Museu de Arte Moderna de Florianópolis viveu agitada-mente: as exposições se sucediam, havia ciclos de conferências, todas relacionadas às artes em geral, grande afluência de público. Os cursos de pintura, desenho e escultura proliferavam.

Depois de Evangelista, Carlos Humberto Correa deu continuidade ao museu. E não havia mais sem exposições, com catálogo e coquetéis. Então o museu mudou-se, desta vez a Avenida Rio Branco, onde permaneceu até ser transferido para o lugar onde hoje está. Provisoriamente, dizem, mas há anos que este provisório se mantém — e o museu fica apertadamente instalado em três salas de exposição, com a maior parte das obras na prateleira.

Já se cogitou a construção do que viria a ser o Palácio da Cultura, no local onde hoje está instalado o Palácio do Governo. Houve até um projeto arquitetônico que ganhou concorrência pública, e ficou por aí. Agora o museu deve ir para o prédio da Alfândega, bem no centro da cidade. Enquanto isso, aquele que já foi o florescente centro de artes em Florianópolis na abandonada casa da Tenente Silveira, sem grandes esperanças.

## Há muitos maus pagadores na cidade? O SPC dá a resposta.

O Serviço de Proteção ao Crédito, desde o seu funcionamento, tem fornecido milhares de informações sobre crédito às suas filiais. E o movimento tende a crescer cada vez mais, pois os comerciantes que não usavam a venda à prestação, passaram a aderir a ela. Em consequência, procuram se associar ao SPC, que oferece dados precisos sobre o comprador: se sua ficha está "limpa" ou "não, ou se ele está passando pela fase de reabilitação, que lhe permite novas compras.

Quem controla toda esta rede de informações, que chega até a proibir a venda para clientes com ficha negativa, é Brasiliano Souza, que arrisca uma teoria sobre os tipos de comprador e devedor. "Não existe o mau pagador e sim o mau comprador. As pessoas não medem suas possibilidades e compram tudo o que está pela frente. Deste jeito eles sempre deixam de pagar alguém".

O cadastro no SPC é feito indistintamente para as pessoas que compram a crédito, mas são fichas comuns, de clientes. No mês passado foram feitos 2717 novos cadastros. Estas fichas de clientes são alteradas quando ocorre alguma irregularidade. Quando alguém deixa de pagar sua prestação por 90 dias, a tirinha pode registrar como cliente negativo. No mês anterior, 1177 compradores passaram a não ter crédito. Mas o SPC dá uma chance para os que pela primeira vez não saldaram suas dívidas. "Concedemos um prazo de 15 dias, a partir da data fixada para o pagamento da prestação. Se a pessoa ficar em dia, fica seis meses como reabilitado e sua ficha é liberada para novas compras", explica Brasiliano Souza.

Em julho, 952 clientes ficaram em reabilitação. Com a possibilidade de fazer novas com-

pras, o reabilitado, às vezes, reincide no seu erro. Novamente ele terá o prazo de 15 dias para pagamento, continuando na mesma situação.

A ficha negativa traz também outras complicações. Seu portador fica impossibilitado de qualquer transação em bancos, financeiras e instituições similares. As casas comerciais, utilizando as informações do SPC, ficam sujeitas a cumprir algumas normas, como a de não conceder novo crédito aos clientes negativos. Os comerciantes que infringem esta determinação poderão até ser desligados do órgão.

Há algum tempo o Serviço de Proteção ao Crédito dava informações às casas comerciais e diretamente ao cliente. Mas as longas filas que se formavam no prédio, com o grande número de pessoas querendo saber suas condições de compra no comércio, tumultuavam o trabalho dos funcionários. Alguns clientes visitavam o Serviço três vezes durante a semana, pois estavam acostumados a fazer sua consulta antes de qualquer compra. "Tivemos até alguns casos desagradáveis. Uma vez fui ameaçado com um revólver. Minha secretária quase levou uma bofetada. Sempre existem os mal-educados".

A partir daí Brasiliano Souza tomou a decisão de dar informações somente aos seus associados. Ele acha que para a pessoa é fácil controlar as dívidas e frisa a importância do SPC: "Sendo um Departamento do Clube de Dirigentes Lojistas, o SPC foi criado para proteger o comércio e os bons fregueses. Serve como aval para os que pagam seus compromissos em dia".

## Programa odontológico da UDESC já atendeu 490 este ano

O Programa de Atendimento Odontológico aos alunos e funcionários do Sistema FESC/ UDESC, que tem como objetivo prestar assistência odontológica, aos estudantes matriculados nos Cursos de Ensino Superior sediados na Capital e aos funcionários e professores daquele sistema, efetuou, no primeiro semestre do ano letivo de 1978, entre os meses de março a junho, um total de 490 tratamentos, que se constituem de exames clínicos, obturações, proteções, capeamentos, extrações, curativos, polimentos e restaurações dos dentes. A Fundação Educacional de Santa Catarina/Universidade para o Desenvolvimento do Estado de Santa Catarina, contratou, para essa finalidade, um dentista, que realiza um atendimento efetivo, através de tratamento preventivo e curativo.

Todos os acadêmicos da UDESC interessados, ou mesmo funcionários, deverão passar ao Departamento de Apoio e Orientação ao Estudante (DADE), sediado rua Tenente Silveira, 188, para serem encaminhados através

de ofício ao escritório dentário. O funcionamento do serviço odontológico localiza-se à rua José do Vale Pereira 35 — Coqueiros, onde o atendimento é feito nos seguintes dias e horários: nas segundas-feiras, das 8 às 12 horas; quarta-feira, da 16 às 20 horas e sexta-feira, das 8 às 12 horas.

No primeiro semestre do corrente ano foram feitos 62 exames clínicos, sendo 19 em março, 11 em abril, 15 em maio, e 17 em junho; 128 obturações, sendo 39 em março, 22 em abril, 39 em maio e 28 em junho; 63 obturações, sendo 24 em março, 16 em abril, 14 em maio e 9 em junho; 90 capeamentos, dos quais 24 em março, 15 em abril, 27 em maio, e 24 em junho; 10 extrações, dos quais 5 em março, 2 em abril, 1 em maio e 2 em junho; 21 curativos, dos quais 5 em março, 4 em abril, 4 em maio e 8 em junho; 35 polimentos, sendo 9 em março, 11 em abril, 9 em maio e 6 em junho; e ainda 81 restaurações, das quais 20 em março, 10 em abril, 13 em maio e 38 em junho.

# COM A PARTICIPAÇÃO DO PROCAPE, SURGE UMA NOVA INDÚSTRIA EM TIJUCAS: A CERÂMICA PORTOBELO S/A

O secretário da Fazenda e Presidente do PROCAPE, dr. Ivan Oreste Bonato, acompanhado de assessores, visitou na manhã da última sexta-feira, plantações de cana da USATI e as obras de implantação da cerâmica PORTOBELO S.A., a mais nova unidade daquele importante conglomerado industrial da Grande Florianópolis e da qual participa o PROCAPE com investimento da ordem dos Cr\$ 24 milhões, de um total a ser investido que ultrapassa a casa dos Cr\$ 150 milhões.

**A CERÂMICA**  
Localizada na cidade de Tijucas, à margem da BR-101, a CERÂMICA PORTOBELO S.A., ocupa, nesta fase de implantação, uma área de 150 mil m<sup>2</sup> e outra, da mesma dimensão, já está sendo preparada para futuras ampliações da indústria, que será abrigada por amplos pavilhões industriais, com uma área construída total de 16 mil m<sup>2</sup>, somente para a primeira unidade.

Dedicada à produção de pisos cerâmicos esmaltados de alta resistência, do tipo mono-queima, nos tamanhos de 20 x 30 e 30 x 40 cm. a

**CERÂMICA PORTOBELO**, empregando o que há de mais moderno no setor em todo o mundo, terá o início de sua produção em março próximo, com a ativação de seu primeiro forno e, dois meses depois, dobrará sua produção, com a entrada em atividade do seu segundo forno.

O projeto da CERÂMICA PORTOBELO prevê a instalação de quatro fornos, mas, inicialmente no primeiro ano de atividade da empresa, serão implantados somente dois, o que possibilitará uma produção de 100 mil metros quadrados por mês, o que representará um faturamento, aos preços atuais, de Cr\$ 15 milhões.

A nova unidade industrial do conglomerado USATI, além de sua importância econômico-financeira, terá um elevado significado social, já que criará, inicialmente, duzentas novas oportunidades de empregos diretos, com o aproveitamento da mão-de-obra local, inclusive não qualificada, e que será treinada pela própria empresa, o que aumenta o seu alcance social, um dos cuidados que tem caracterizado, ao longo dos anos, a filosofia de ação da USATI, sempre

volta para o homem e sua valorização.

**O PROCESSO**  
No processo de fabricação de seus pisos esmaltados, a CERÂMICA PORTOBELO empregará o equipamento mais sofisticado atualmente em operação em todo o mundo, e, ainda, com a utilização do "Know-how" mais avançado que se conhece, através de contrato firmado com a Sita, empresa italiana que, também, fornecerá parte do equipamento, fornos e secadores e, ainda, dará a necessária formação técnica ao pessoal da PORTOBELO.

O restante do equipamento será fornecido por uma empresa catarinense, a Industrial Conventos, do Grupo Diomício Freitas, responsável pela instalação das máquinas para preparação da massa e esmalte, prensas e esmalteiras.

O processo de fabricação dos pisos esmaltados da CERÂMICA PORTOBELO e o do mono-queima, isso é, com o esmalte de base cerâmica cozidos simultaneamente, ficando, assim, fundidos e evitando os habituais defeitos que surgem nos pisos e azule-

jos comuns.

A matéria prima será colhida em áreas da USATI situadas em Itajaí, Ilhota e Navegantes. Na fábrica, o barro será moído e úmido, atomizado, prensado, secado, esmaltado, queimado e, finalmente, classificado pelo controle de qualidade da produção, para então, depois de aprovado, ser o produto encaminhado ao mercado consumidor.

Este processo gerará um produto de grande dureza, o que o torna um elemento ideal para a pavimentação de pisos ao ar livre, inclusive aqueles sujeitos a pesadas cargas, grandes diferenças climáticas ou, ainda, submetidos e um trabalho intenso. Este resultado é fruto do avançado "Know-how" empregado, sendo a CERÂMICA PORTOBELO a única a fabricar tais produtos em Santa Catarina.

Além do mercado interno, em vista do alto padrão dos pisos esmaltados que produzirá, a PGRTOBELO, já se estrutura para entrar no mercado externo, sendo muito amplas as perspectivas de suas exportações.

Para movimentar o seu com com-

plexo industrial, a PORTOBELO consumirá 200 toneladas mensais de gás de propano; 200 toneladas de óleo por mês e cerca de 100 mil litros de água por, atividade que resultará em 2.200 toneladas mensais de produtos acabados, isso somente em sua primeira fase operacional.

### OS RECURSOS

Para a implantação da CERÂMICA PORTOBELO S.A. será necessário um investimento de Cr\$ 150 milhões, com recursos oriundos da iniciativa privada, e, também, de fundos estatais.

Desta forma, o grupo empreendedor conta com o valioso e imprescindível apoio do PROCAPE, através do qual participa o Governo Estadual da Iniciativa, com aplicação na empresa de recursos da ordem dos Cr\$ 24 milhões, participação significativa no capital da PORTOBELO, que é de Cr\$ 62 milhões, com a diferença integralizada pelos empreendedores, o Conglomerado USATI.

A participação do PROCAPE foi garantida na última quinta-feira, com a assinatura do contrato de participa-

ção acionária daquele órgão na empresa, dentro da filosofia e feliz iniciativa do Governo Estadual, de apoiar novas indústrias, consolidar as recém-implantadas ou injeção de recursos naquelas em desenvolvimento, dentro dos princípios do PROCAPE, em busca da meta governamental e dentro do binômio desenvolvimentista: Estado e Empresa, que vem sendo um polo gerador de riquezas para todo o estado de Santa Catarina.

Assim, além de dinamizar e diversificar as produções do Estado, o Governador Antonio Carlos Konder Reis alcança, igualmente, suas metas sociais, com a criação de um sem número de oportunidades de emprego evitando o êxodo de mão-de-obra catarinense, com o seu aproveitamento em benefício da própria comunidade barriga-verde.

Contribui, assim, o Governo do Estado, para a realização da política social preconizada pelo Governo Federal, de garantir a todos os brasileiros necessária oportunidade de trabalho, que garantirá a paz social à Nação.

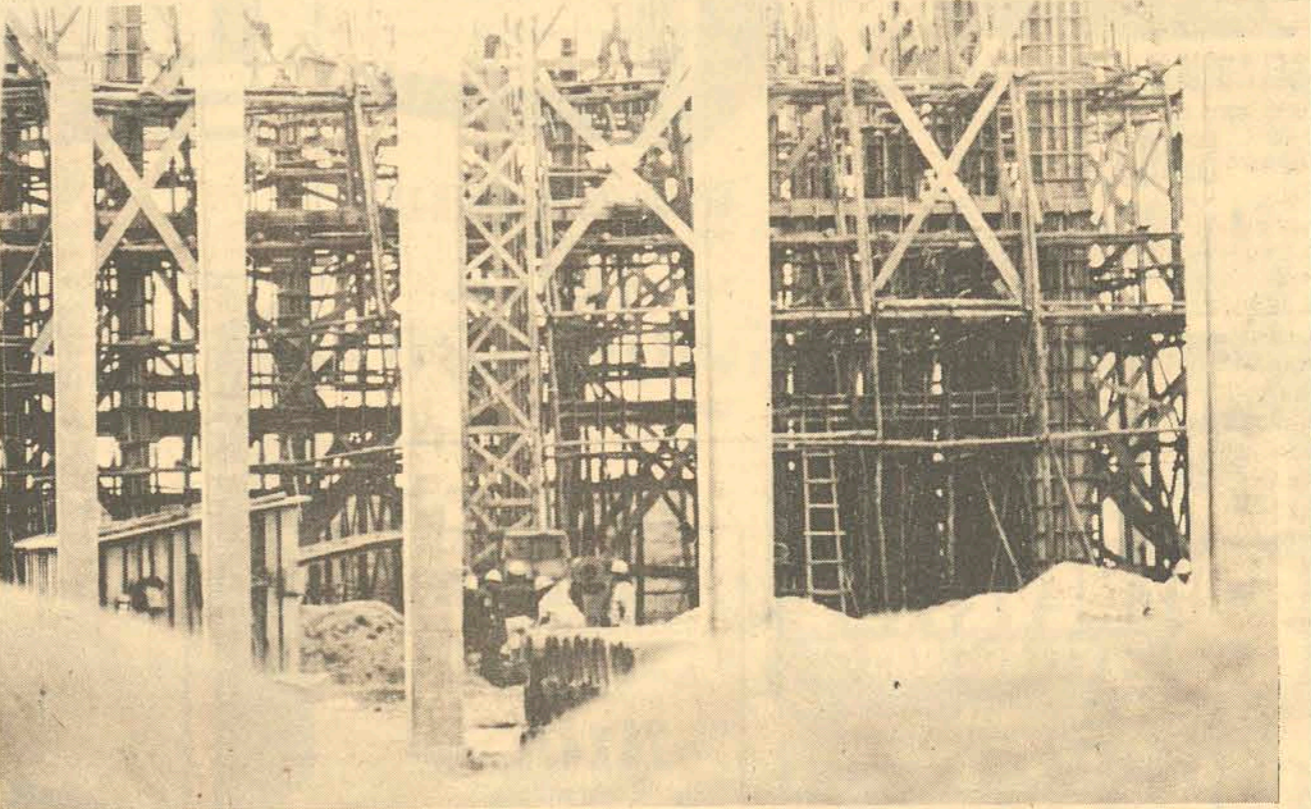

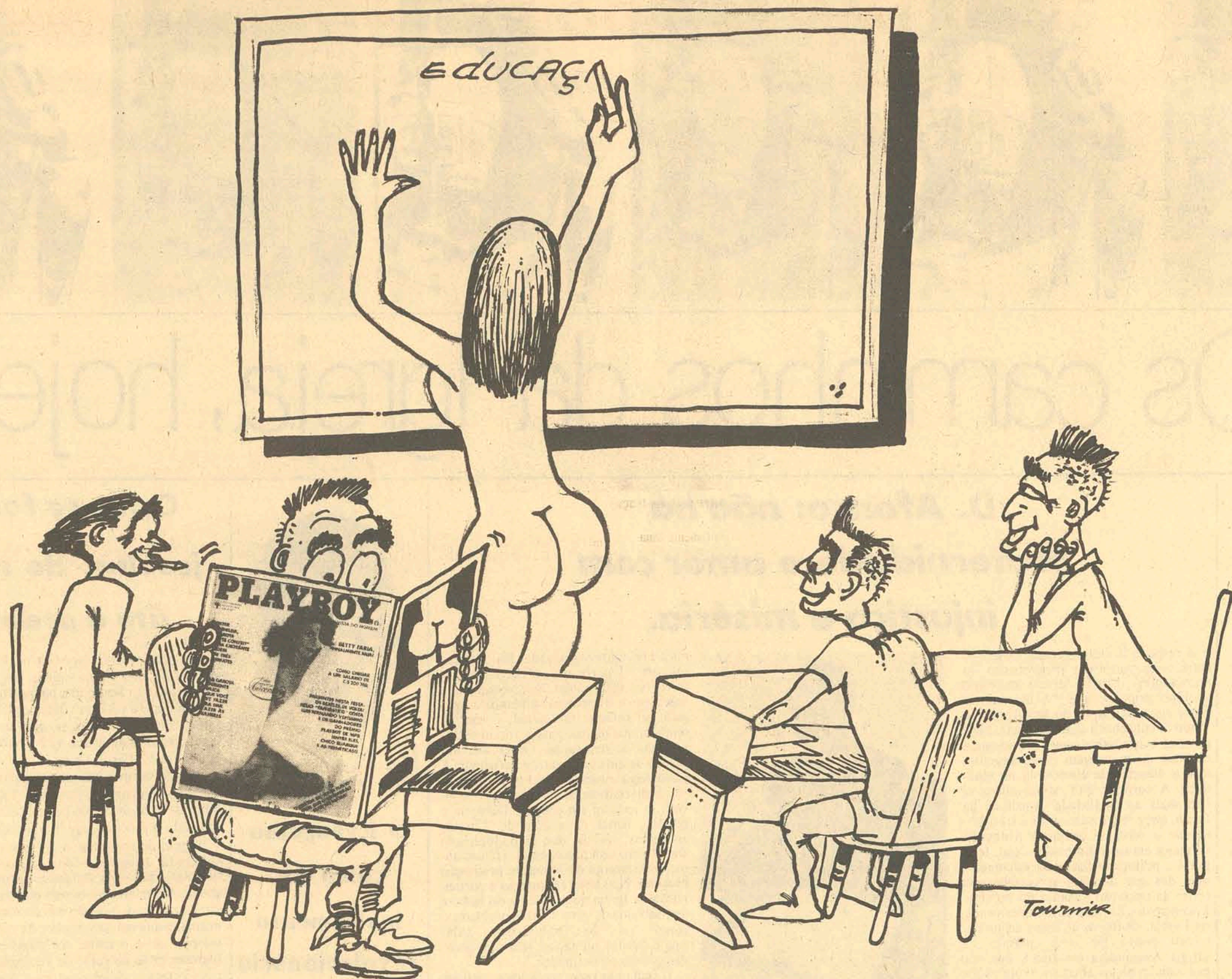

## Educação sexual nas escolas? Aqui, a resposta ainda é «não».

*A população florianopolitana e as autoridades ainda se mostram bastante conservadoras sobre este assunto. Muitos tabus e segredos ainda envolvem o sexo em nossa sociedade — e ainda há muita repressão, embora revistas, TV e propagandas transpirem sexo. E as crianças, o que pensam? Fala uma delas: Quando a gente canta o hino nacional, naquele pedacinho que diz assim: “Em teu seio, ó Liberdade . . .”, os colegas já ficam rindo baixinho. Imagine se os professores falarem de outras coisas mais”.*

Um programa experimental está sendo levado a efeito em algumas escolas de primeiro grau do município de São Paulo. Trata-se da inclusão do item Orientação Sexual nos currículos da 5ª série. O assunto é por natureza polêmico. Nele, muitas perguntas ainda ficam sem resposta. Se é à família que cabe a orientação e educação sexual, se a escola é o local ideal para este tipo de formação, se os pais, os professores e os jovens estão preparados para este currículo, são os temas básicos discutidos pelos educadores.

Em Florianópolis, a opinião geral é que ainda não existem condições para a inclusão da orientação sexual nas escolas: não há um corpo docente qualificado para tal, as famílias, por sua formação tradicionalista, não aceitariam tal currículo para seus filhos e o aspecto fundamental levantado por quase todos os educadores: como reagiriam as próprias crianças a este tipo de formulação?

Todos concordam, porém, em um aspecto. Se fosse baixado em decreto pelo Ministério da Educação, o primeiro passo seria a elaboração de um programa que, em seu primeiro estágio, teria por objetivo o próprio envolvimento com os pais, através das associações de pais e professores, as escolas de pais, órgãos de comunicação para preparar um clima propício.

### FAMÍLIA OU ESCOLA

Para muitos, a educação sexual a ser proporcionada pelas escolas seria uma espécie de confirmação da falência da família. Esta corrente de opinião afirma que a família é, por sua própria finalidade, o meio onde esta educação deve ser ministrada. Já a corrente que aceita a educação sexual nas escolas pensa que, no currículo escolar, haveria uma complementação do que a família deveria ensinar, mas na maioria dos casos não ensina, passa por cima, fornece conceitos errôneos e não satisfaz a curiosidade básica infantil.

A curiosidade é natural. Se, porém, não for bem alimentada e satisfeita, levará a uma conduta maliciosa, causando angústia, ansiedade e sentimento de culpa. Esse tipo de sentimento poderia ser evitado, se as famílias se comportassem de modo diferente, satisfazendo as dúvidas de acordo com a necessidade infantil.

### A MALÍCIA

Uma criança que cursa a quinta série do primeiro grau do Instituto Estadual de Educação afirma que teria muita vergonha em receber uma aula sobre orientação sexual diante de toda a sala de aula reunida. “Quando a gente canta o hino nacional, naquele pedacinho que diz assim: “Em teu seio, ó Liberdade, desafia o nosso peito a própria morte . . .”, os colegas já ficam rindo baixinho. Imagine se os professores falarem de outras coisas mais”.

A atitude desta criança parece um fato engraçado, mas na verdade representa exatamente a quantidade de segredos e tabus que envolvem o sexo em nossa comunidade. E mais, o sexto é uma constante nos jornais, revistas, na TV, nas propagandas. Não caberia, então, tanto à família, como à escola, um esforço comum para ensinar o desenvolvimento sadio perante o sexo? Ou é melhor manter os segredos e tabus para que a própria vida, em seus meandros individuais se encarregue de ensinar? Quantas atitudes errôneas e quantas situações traumáticas decorrerão daí?

### PREPARAÇÃO

O secretário Estadual da Educação, Mário Moraes, acha que a família catarinense ainda não está preparada para aceitar a orientação sexual ministrada nas escolas. Não adianta.

“Há certo tempo”, conta ele, “em Joinville, uma professora, certamente bem intencionada, resolveu tirar as dúvidas sobre problemas sexuais que apareciam na sala de aula. Ao chegar em casa, como é natural, as crianças comentaram com suas famílias os novos conhecimentos que estavam adquirindo. O que ocorreu foi uma forte reação contra os métodos da professora”.

“O primeiro passo deve ser a preocupação de um trabalho maior de educação do povo, para que se crie um clima de abertura para certos tabus, para que as escolas possam atuar. Além disso, os nossos professores não podem ser isolados deste esquema social. Eles também têm suas limitações e também eles foram criados dentro dos tabus e preconceitos familiares. Teríamos também em primeiro lugar que pensar em sua formação para que eles tivessem segurança ao ministrar este tipo de curso”.

O secretário afirma que “a primeira manifestação da orientação sexual deve partir da família. No âmbito familiar, onde surgem as primeiras curiosidades, haveria melhores condições de responder às dúvidas infantis. Mas na família catarinense, isto ainda não ocorre. Muitos pais ensinam, por vergonha ou insegurança, noções erradas a seus filhos. Apenas nos casais mais jovens é que se nota alguma abertura neste sentido”.

“Antes de chegar à escola, a orientação sexual tem um longo caminho a percorrer, iniciando-se nas escolas de pais e nas reuniões entre pais e mestres, para que esta quebra de tabus se origine em um ambiente sadio, orientada beneficentemente”.

### CAPACITAR

“Ao mesmo tempo em que se atinge os pais, tem-se que fazer uma verdadeira readaptação de mestres para capacitá-los para tal currículo. Não se pode pensar em currículo apenas técnico, sem transmitir na orientação sexual toda uma gama de ocorrências efetivas. Não se pode esquecer de enfatizar o ato do amor e a manifestação de carinho”, diz o secretário.

“Sem isto, estaremos fazendo talvez um mal maior às crianças que atualmente já sofrem as consequências morais de revelações erradas por parte dos colegas e amigos. Sem isto, estaremos transmitindo apenas técnicas vazias, o que vai contra a própria filosofia da educação que pretende dar ao educando as possibilidades de um desenvolvimento no qual o próprio educando escolherá suas melhores opções individualmente”.

“Este é um trabalho lento”, diz o secretário Mário Moraes, “e acho que no mínimo seriam necessários dois anos para a anterior formação dos pais e professores, para que então este programa pudesse ser levado aos jovens”.

E ele ainda afirma que “temos grandes problemas educacionais em Santa Catarina. No momento, partimos para ampliar a educação a excepcionais. Esta é uma área difícil e necessária. Ainda temos grandes deficiências a atacar, antes de partirmos, na escala de prioridade, para a orientação sexual nas escolas”.

### HORA DIFÍCIL

Um aluno da oitava série do Colégio Catarinense, um menino bem formado e de idéias amplas, contou que sabe quase tudo sobre sexo. “Eu já vi um filme japonês sobre a fecundação do óvulo. Desde pequeno, meus pais sempre respondiam a verdade

quando eu perguntava alguma coisa sobre o meu corpo ou sobre o corpo de minha irmã. Saber de tudo, eu sei. Agora, na hora de se aproximar de uma gatinha é que é a hora difícil. Talvez porque eu ainda seja muito novo, mas a prática é que são elas . . .”

E o Padre Guido, Diretor Acadêmico do Colégio Catarinense, diz que sua escola ainda não tem uma posição firmada sobre a inclusão da Orientação Sexual nas escolas. “Sabemos da experiência que está se verificando em São Paulo apenas pela imprensa. Para uma melhor abordagem, teríamos que envolver vários setores da escola, como direção, coordenação, serviços de orientação, o corpo docente e os pais”.

Mas o padre Guido adianta que o papel do colégio é uma complementação ao papel primordial da família. “E esta discussão sobre a inclusão, ou não, da orientação sexual nas escolas: é uma espécie de tributo que as gerações atuais pagam a uma época vitoriana em que o sexo era considerado pecaminoso e vergonhoso”.

### PRÁTICA

“Mas, na prática, já existe uma certa orientação, nas aulas de Orientação Educacional. Nestas aulas, as crianças são chamadas a elaborar seus próprios temas de debates. O orientador trabalha com grupos operacionais, dividindo a turma em núcleos”.

“Sob a orientação do educador, as crianças sugerem temas de debates e os temas são escolhidos pela maioria dos grupos, em votação. E, nestes debates, surgem sempre alguns temas ligados à educação sexual”.

“Principalmente quando o tema foi veiculado pela televisão, como o caso do bebê de proveta. Na maioria das classes de orientação educacional, este foi um dos temas escolhidos”.

“Nestas aulas”, porém, “comenta o Padre Guido, não é feito um currículo sistematizado. O professor coloca em debate o assunto sugerido pela maioria. Mas não é o professor que vai responder as dúvidas. E este é o principal ponto de interesse das aulas. O aluno é chamado a refletir e descobrir, ele próprio, através da elaboração de seus próprios conhecimentos, às novas perguntas que surgem. As respostas não devem ir além de sua própria curiosidade”.

“Devolvendo-se a pergunta à criança, acompanhada de outra pergunta que leve à reflexão para que o aluno formule sua própria resposta, estamos valorizando toda uma série de vivências e experiências. Isto é válido para todas as disciplinas, é válido também para a orientação sexual”.

### ORIENTAÇÃO

A professora Helena do Espírito Santo, que leciona na Faculdade de Educação, acha que a orientação sexual não deveria ser tornar um currículo à parte. Poderia ser incluída no atendimento do grupo operacional, respeitando-se sempre a formação do aluno.

A matéria seria veiculada pela Orientação Educacional, devidamente assessorada por áreas específicas, como ciência, biologia, e acompanhada por conferências de médicos, especialistas e outros serviços.

“Considero que a educação sexual não deva se constituir em currículo à parte. Não pode ser considerada uma matéria para o ano inteiro. Deveria ser abordada em etapas em uma atividade gradativa”.

Ela conta que, “sobre o bebê de proveta, por exemplo, houve uma grande reação” em suas turmas de adolescentes. “Todas as meninas queriam discutir o assunto. Em desacordo, os meninos votaram em outro tema”. E, ao final da votação, quando o tal bebê se estabeleceu como o tema escolhido, um garoto exclamou: “As meninas querem saber como fazer esse tal bebê em laboratório, só para não ficarem barrigudas quando estiverem grávidas”.

“O ideal é que os pais pudessem vir e debater com o orientador sobre este assunto. Porque o principal problema é ainda o da aceitação dos pais. Naturalmente eles acharão que a escola, como é mais evoluída, dará uma orientação diferente da família. Temem que a formação tradicionalista entre em choque com a educação moderna”.

“E eu entendo o receio dos pais, porque uma abertura demasiada pode incontestavelmente levar a um liberalismo exagerado. Além disso, o professor não deveria vir com a matéria pronta. Mas sim, o orientador educacional, que não tem um currículo fixado, poderia ir sanando as dúvidas e satisfazendo a curiosidade na medida em que esta se apresentasse”.

### SEPARAÇÃO

Para a professora de psicologia, Léa Feijó, que leciona tanto no Colégio Catarinense quanto no Instituto Estadual de Educação, a formação escolar e a familiar não podem ser encaradas separadamente. As duas fazem parte de um todo que não pode ser dividido.

E ela faz uma divisão bem clara entre educação e orientação sexual. “A educação é um processo que se inicia com o nascimento e acompanha o indivíduo até a morte, desencadeado pelos segmentos sociais que envolvem o ser humano”.

“Já a orientação é um trabalho intencional para preparar o educando a enfrentar situações e problemas com o objetivo do ajustamento social”.

“A orientação sexual não pode ser incluída de repente nos currículos escolares. Acarretaria muitas distorções. Imagine-se, como ainda é comum, uma criança de família tradicional que aprendeu que o nenê nasce num pé de couve. Para ela, embora inconscientemente exista o sexo, não há nenhuma ligação consciente entre ele e seu nascimento. De um momento para outro, na escola, através do professor ela vem a conhecer a realidade, completamente diferente do que os pais ensinaram. Naturalmente, ocorrerá uma situação traumática, por isso, acho que o primeiro passo é o trabalho com a comunidade de pais”.

“A primeira coisa a ser feita é incentivar um diálogo mais franco entre pais e filhos. Além disso, não existe uma disciplina separada de como escovar os dentes, de como se lavar, de como se alimentar. Essas coisas são aprendidas desde o começo, com os hábitos estabelecidos pela família, depois podem ser sistematizadas na escola. Desta mesma forma vejo a educação sexual. Desde que nasce a criança, a educação sexual pode começar, para que ela conheça seu próprio corpo, aprenda a cuidar dele corretamente e saiba das modificações que vão ocorrer e sobre os comportamentos que daí decorrem. O que se tem que fazer é dar condições para que a criança reflita sobre seu próprio comportamento de forma natural”.

Reportagem de Eloá Miranda

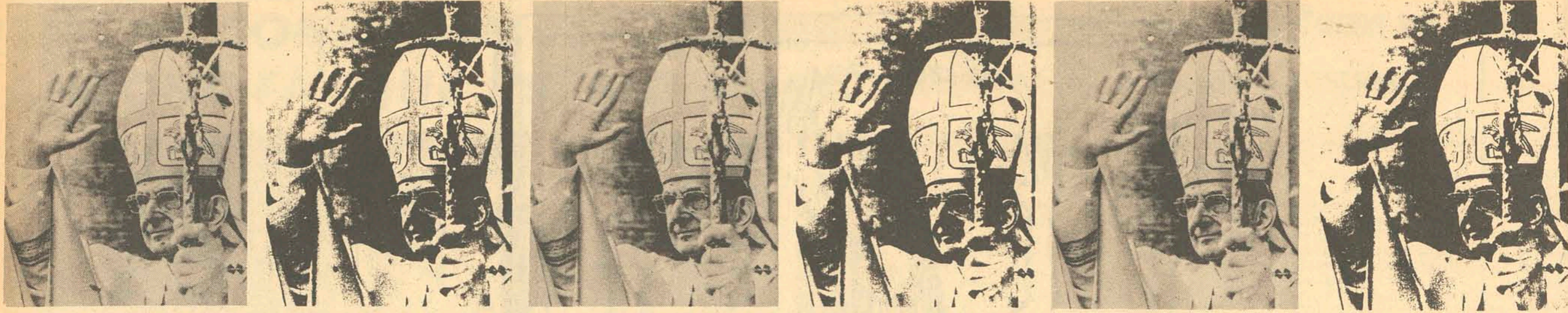

# Os caminhos da Igreja, hoje.

## Bianchini, um padre preocupado ainda com o celibato.

O padre Francisco de Sales Bianchini, vice-diretor do Centro de Ciências Humanas da UFSC, e que leciona Ética Profissional na área bio-médica da universidade, considera que "a Igreja passa, mundialmente, por um período riquíssimo, que é o de valorizar o aspecto temporal, sem esquecer o espiritual, o transcendente".

Segundo o padre Bianchini a renovação da Igreja estabelecida a partir do Concílio Vaticano II veio trazer, conforme disse o próprio Papa João XXIII, "um novo ar".

**DESAFIO**  
Dizendo ser o movimento chamado de Igreja Popular, "que se desenvolve particularmente nos países latino-americanos de língua espanhola", talvez o maior desafio que a Igreja enfrentou na sua história, afirma o padre Bianchini que essa tendência "não vai vingar".

"Para os integrantes dessa tendência dos Críticos para o Socialismo, o povo de Deus é constituído apenas pelos pobres e oprimidos e pelos que lutam para os libertar. Os demais são seus inimigos de fato ou em potencial. Citando Guevara, que dizia que uma revolução não se faz sem sangue, pregam a violência. É importante notar que Jesus, apesar de ter usado da violência uma vez, quando expulsou o vendilhão do Templo, em nenhum momento pregou a violência".

Acrescentou o padre Bianchini que "o caminho certo é uma posição de equilíbrio entre as tendências de preocupação apenas com os problemas sociais, e aquelas que se preocupam somente com a evangelização, com o aspecto espiritual".

**CELIBATO**  
Dizendo "Não haver um movimento organizado contra o celibato, no Brasil, o que há são apenas reuniões de ex-padres", afirmou o padre Bianchini não ser contra o casamento dentro da Igreja.

"Em minha opinião é o melhor para o sacerdote e o celibato. Mas, se fosse aprovado pela nossa Igreja, o casamento, nos moldes, por exemplo, da Igreja Católica de rito grego, onde a única restrição que se faz é o impedimento de os padres casados se tomarem bispos, eu não seria contra".

## D. Afonso: não há fraternidade e amor com injustiça e miséria.

A respeito das divergências existentes entre conservadores e progressistas no seio da Igreja, disse D. Afonso, arcebispo de Florianópolis, que: "A divergência existe entre os Bispos do Brasil sobre o modo de conceber a ação da Igreja. Ela é possível e admissível, pois não atinge a essência da mensagem do Evangelho, mas a maneira de encarná-la na realidade. A corrente dita conservadora se fixa mais na finalidade específica da Igreja, que é religiosa e espiritual, ao passo que a corrente chamada avançada dá maior ênfase à dimensão social, temporal e política. Aliás, essa diferença é uma das que dividem as opiniões em torno da oposição a tomar no próximo Encontro dos Bispos Latino-americanos, em Puebla. Os Bispos do Brasil definiram, o seu ponto de vista quando da última Assembléia em Itaipé, optando por uma posição aberta e renovadora; portanto, são de parecer de que a Igreja deve cumprir a sua missão salvadora voltada para o homem todo, no envolvimento em que vive e trabalha, repleto de carências, limitações e marginalizações. As exigências da dignidade humana fazem parte importante do Plano de Deus. Desejam os Bispos que a realidade latino-americana seja analisada à luz do Evangelho, e que se indiquem corajosamente pistas para a caminhada pastoral futura. Neste esforço, cabe aos leigos as-



O arcebispo D. Afonso Niehues

sumir o seu papel de cristãos que vivem o século, onde devem ser agentes de transformação de um mundo repleto de iniquidades."

**EM SANTA CATARINA**

Falando da situação da Igreja no Estado de Santa Catarina, disse o bispo que "O Estado conta com uma Igreja dinâ-

mica e bastante organizada. São 8 dioceses com 270 paróquias, subdivididas em cerca de 3.000 capelas. Se é verdade que nosso povo é lento na mudança e apegado ao sistema tradicional, é verdade também que muitos passos foram dados na linha de renovação. Observa-se um grande desejo de aprender e participar. A classe leiga tomou notável impulso através de diversificados movimentos. Os jovens se reúnem em grupos. Debatem e refletem temas da atualidade. Cursos, encontros, retiros, têm se multiplicado em número sem precedentes. Há um aumento crescente de obras de promoção humana. No Oeste, foi intensa a participação da Igreja no problema do Índio e no problema da terra. Outros problemas, como os de habitação, salários e direitos humanos, têm sido abordados com certa timidez."

"Lêem-se às vezes verdadeiras catilânias contra a CNBB ou contra determinados Bispos por se intrometerem em assuntos que não seriam de sua alçada. Mas ninguém admite que se possa construir um reino de fraternidade e amor sobre a injustiça e a miséria. A Igreja fala a homens concretos, por isso toma em consideração os problemas materiais que o condicionam. Mil vezes mais agradável seria se ele pudesse restringir-se aos ensinamentos estritamente catequéticos e aos atos litúrgicos."

## Bratti: os conservadores falam mais no aspecto religioso.

O Instituto Teológico, que funciona na Trindade, é patrimônio de 8 dioceses catarinenses. É um seminário secular, foi fundado em 1973 e nesse período de existência, já ordenou 14 padres.

O padre Paulo Bratti, diretor do Instituto Teológico, fala de sua organização interna: "Nós tentamos conciliar Instituições e Liberdade. Sabemos que o exagero de organização e disciplina mata a liberdade, e procuramos um equilíbrio entre as normas para o funcionamento do Instituto e a liberdade dos indivíduos que o integram. Como vivemos em regime comunitário, há certa organização baseada na co-responsabilidade, onde cada um se encarrega de alguma coisa, como, por exemplo, fazer as compras".

Continuando, disse o padre Bratti que a vida dentro do seminário se baseia em quatro pontos essenciais: "Primeiro, há a espiritualidade. Celebramos missa diária e fazemos orações juntos, além do retiro anual no Morro das Pedras. Em segundo, há evidentemente os estudos. Em terceiro, a própria vida comunitária, e, em quarto, a pastoral, que propicia ao seminarista uma experiência prática importante. Nos fins-de-semana esse trabalho é realizado com os seminaristas saindo para as paróquias, onde, é claro, não rezam missa, mas colaboram com o trabalho pastoral".

**VOCAÇÃO**

Esclarecendo que "não há mais crise de vocação", disse o padre Bratti estar o Instituto construindo um prédio para aumentar sua capacidade.

"Têm-se registrado, inclusive, casos de pessoas que entram diretamente no curso de Teologia, sem haver passado pelos seminários menores, o que é raro".

"No centro-nordeste, esse problema de vocação ainda atravessa um período difícil, mas tende sensivelmente a melhorar", atualmente, "a maior preocupação é com os formadores dessa vocação".

**A IGREJA**



Pe. Bratti, do Instituto Teológico

Definindo a divergência existente entre a ala mais conservadora e a ala progressista dentro da Igreja, disse o diretor do Instituto Teológico que "os homens da Igreja são iguais a todo mundo. Então, de acordo com o temperamento, formação e circunstâncias locais, há acentuações diferentes no trabalho pastoral."

Creio que no essencial todos estão unidos, pois todos rezam o mesmo credo e celebram a mesma Eucaristia. As divergências surgem mais no campo político social-econômico. Há muitos (cristãos bispos, padres e leigos) que julgam o capitalismo inaceitável. Muitos optaram pelos pobres e pelas comunidades eclesiais de base. Os mais conservadores, porém temem

uma infiltração marxista na Igreja. Por isso acentuam mais o aspecto religioso, não-político, da Evangelização. Uns falam mais em converter as estruturas. Outros dizem ser mais importante converter as pessoas. Acho tudo isso salutar, desde que não haja radicalizações. Penso que é deste confronto - ou choque - que nascerá o verdadeiro progresso equilibrado da Igreja começado no início desse século com os movimentos bíblico, litúrgico, ecumênico, eclesiológico - com a ação Católica.

Tudo isso desembocou no Concílio Vaticano II, que quis ser renovador, sem ser revolucionário. A uma noção estática de Igreja, concebida muitas vezes como retígio de segurança, sucedeu a idéia de Igreja-Povo-de-Deus, solidário com as alegrias, as esperanças, as tristezas e as angústias dos homens do nosso tempo. Sabe-se que a Igreja que não ouve o mundo, corresponde a um mundo que não ouve a Igreja... E preciso, evidentemente, estar atento para não perder sua identidade nesse esforço da adaptação. A Igreja tem também elementos que transcendem o Tempo".

A propósito do papel social do padre no meio social, declarou que "deverá ser, antes de tudo, um irmão universal, um homem aberto a diálogo com as pessoas de todas as ideologias. O homem com uma largueza de visão, com uma capacidade de presença que inspire confiança aos homens. Deverá ser também um profeta com coragem para denunciar tudo o que, na vida das pessoas e da comunidade, contraria o plano de Deus. Deverá ser um homem livre, para ser sinal de unidade num mundo dividido por opiniões e ideologias contrastantes. Deverá ser um homem pobre, pois num continente de pobres, como o nosso, faz-se mister imitar mais radicalmente a pobreza de Jesus de Nazaré. Enfim, deverá ser um místico, um homem de Deus, para ser uma resposta à ânsia de absoluto que habita todo coração humano".



Edemir de Souza, seminarista.

## O Evangelho como um instrumento revolucionário

Aluno do 1º ano de Teologia, do Instituto Teológico da Trindade, o seminarista Edemir João de Souza é proveniente do seminário secular de Tubarão, onde ficou 8 anos.

Segundo ele, "o padre deve viver intensamente o cristianismo no meio do povo. Pensando no campo espiritual, mas pensando também no aspecto material, nos problemas sociais que envolvem o indivíduo. É importante compreender que a espiritualidade é também um fato social".

Para Edemir João de Souza, a vocação para ao sacerdócio "é uma opção diária que se faz, já que o ser humano é inconstante", e para se ter uma idéia do posicionamento atual da Igreja, "seria necessário um estudo aprofundado da questão. Mas é evidente que existe uma tentativa de penetrar na realidade brasileira no sentido de uma atuação mais coerente".

João Francisco Salm, originário de S. Pedro de Alcântara, Barro Branco, é também aluno do Instituto Teológico, onde cursa a terceiro ano. "Desde pequeno tenho a vocação para o sacerdócio, mas no princípio, por puro idealismo, e sem uma idéia mais precisa do que era ser padre. Agora, com mais consciência do que padre representa, me considero em meu lugar. Para mim, o padre deve ter um engajamento com o seu tempo, assim como Cristo, que viveu e sofreu os problemas que o cercavam. Como padre, devo saber que posso e devo ajudar os outros. Acho o celibato importante porque o padre se sente mais livre em sua atuação". Para João Francisco, a Igreja, na América Latina, marcha a passos largos e positivamente. "No Brasil, ela tem procurado uma maior independência e lutado pela verdade".

"O Concílio Vaticano II foi uma revolução importantíssima, principalmente porque a Igreja tem nas mãos o maior instrumento revolucionário, que é o Evangelho. Ele tem o poder de mudar a sociedade, e inclusive eu me pergunto se existem ateus".

## Como se forma um jesuíta, do seminário até à ordenação.

O Seminário Jesuíta funciona no Colégio Catarinense e veio transferido para Florianópolis, em 1964, do interior do Rio Grande do Sul. Segundo o padre Dorvalino Alieve, orientador do seminário e professor Ensino Religioso do Colégio Catarinense, "trata-se de um seminário menor, isto é, aqui os jovens seminaristas completam o 2º grau para ingressar depois no noviciado em Porto Alegre".

Dizendo serem predominantemente do interior os jovens que ingressam no seminário jesuíta ("talvez 90%) e em sua maioria filhos de agricultores ou pequenos artesãos o pe. Alieve explicou todo o processo que leva à ordenação de um jesuíta.

"Depois de completar o 2º grau, o seminarista ingressa no noviciado, curso com a duração de 2 anos, onde estuda filosofia e já faz os primeiros votos. Após este noviciado, o seminarista então pára os seus estudos por um período que varia entre 1 ou 2 anos, período em que é encaminhado a um trabalho, normalmente em sua escola e às vezes numa paróquia. A este período dá-se o nome do Magistério. Terminada esta fase, ingressa então no curso de Teologia, quatro anos de duração, mais o tempo de licenciatura e doutorado. A ordenação do padre se dá no fim do terceiro ano de Teologia".

**FUNCIONAMENTO**

Falando da organização interna do seminário do Colégio Catarinense, o Pe. Dorvalino disse que "o mais importante, para nós, é a formação intelectual do seminarista. Assim é que há uma organização interna que visa permitir o bom andamento dos seminaristas. Eles têm hora para estudar, e nessas horas é exigido silêncio. Na ordem jesuíta há também o voto de obediência ao superior, o que não acontece com o clero secular".

Disse ainda o orientador fazer parte da preocupação com a formação intelectual do seminarista um sistema de grupos-de-estudo, "com a finalidade de tornar o estudante bem informado sobre a realidade que a cerca e sobre ele mesmo. Neste primeiro semestre, por exemplo, os alunos do 1.º ano participaram desses grupos. UM versando sobre as Sagradas Escrituras, outro, que tratava de psicologia, para possibilitar melhor auto-conhecimento, e um terceiro, que tratava da realidade brasileira. Os Alunos do 2.º e 3.º anos também participaram do estudo de psicologia e realidade brasileira sendo que o terceiro grupo com eles formado tratou do próprio histórico. Companhia de Jesus e procurou levar a uma reflexão sobre a opção do noviciado para os alunos do 3º ano".

**JESUITA**

Segundo o padre Dorvalino Alieve, a Companhia de Jesus tem por base o serviço da fé e a promoção da justiça. Assim sendo, há uma evidente preocupação com o contexto social e seus problemas. Esclarece porém, ser o "próprio evangelho a fonte de inspiração para a promoção da Justiça".

"O pensamento do padre Jesuíta, pelo menos na Província do Sul, compreende Paraná, Santa Catarina e Rio Grande do Sul, está bem próximo das idéias contidas no recente documento elaborado pela CNBB. A renovação da Igreja, a partir do concílio Vaticano II, propiciou uma nova orientação para a Igreja da América Latina e de outras partes do mundo. A companhia de Jesus, porém por suas próprias características de comunidade religiosa, está muito voltada para os seus próprios trabalhos".

**CRISE VOCACIONAL**

"No período mais ou menos compreendido entre 1968 e 1971, houve realmente uma grande evasão de padres e seminarista. Estudo realizado na França constatou como grande motivo para o fato uma crise da própria fé. É interessante notar que o problema do celibato entrou em 5º lugar entre as razões mais fortes para essa evasão", disse o pe. Dorvalino Alieve, frisando não ter conhecimento de estudo semelhante realizado no Brasil. Acrescentou ainda que "os jesuítas estão começando agora um trabalho que procura desenvolver a vocação: iniciativa já foi tomada por outras congregações religiosas, devido exatamente à superação desta crise vocacional".

**Reportagem de Ney Vidal Filho  
(Na terça-feira será publicada a segunda parte)**

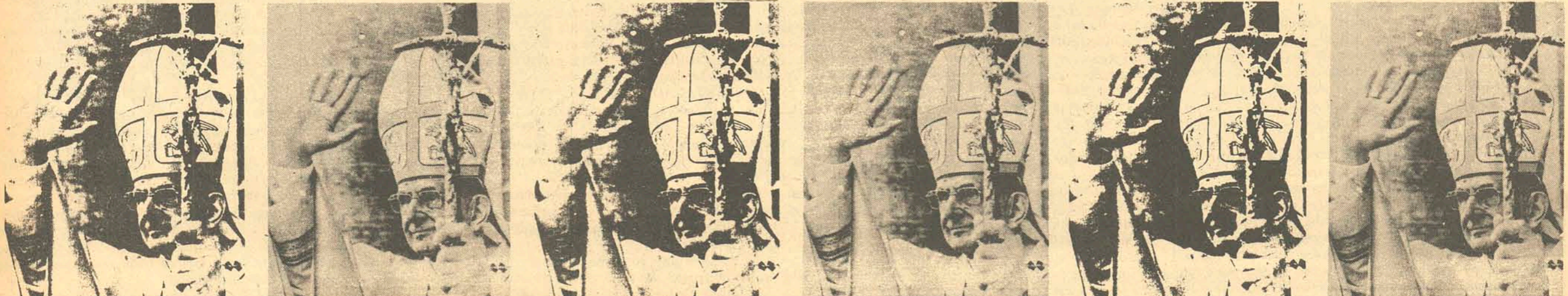



# A MODA ESVOAÇANTE DA TATINHA

Eloá Miranda  
Fotos: Lourival Bento

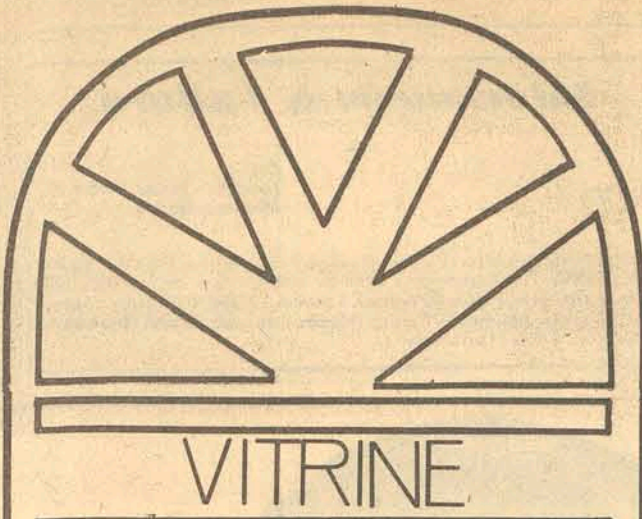

Na Socil, as novidades continuam, para fazer a mulher sempre mais linda. Na parte relativa a cabelos, as notícias que correm é que a Mariazinha viaja para o Rio dia 19. Ela vai participar do Congresso Nacional de Cabelos do país, com os últimos lançamentos em corte de penteados. Aguardem as novidades para o dia 2 de setembro, quando a Mariazinha estará lançando novos cortes. E é sempre bom lembrar que a Mariazinha tem exclusividade no tratamento de cabelos a base de placenta francesa. Este tratamento amacia, dá brilho, retira as partes ressecadas das cabeleiras e dá nova vida toda especial aos cabelos. Na foto, Mariazinha em plena atividade.

E na Socil continuam fazendo muito sucesso as máscaras de porcelana "lifting Biologique". Estas máscaras, de representação exclusiva da Nalmir Vieira, remodelam e reconstruem o contorno do rosto eliminando queixos duplos, bochechas caídas e refinando o pescoço. Além disso, têm efeitos especiais sobre as rugas e pálpebras pesadas, dando elasticidade, suavidade e reidratando, estimulando o tonus muscular do rosto. Ativam a circulação sanguínea, eliminando cravos e espinhas. Os produtos aplicados têm efeito sobre as três camadas da pele, como proteínas, vitaminas, sais minerais e aminoácidos que penetram profundamente na pele eliminando as células mortas. Dissolvem as camadas mais profundas e os resíduos oleosos dos poros. Eliminam impurezas como espinhas e cravos, poros dilatados e acne. Bem, depois disso, o que é vocês estão esperando, se já têm tudo para ter uma pele sadia e uma aparência maravilhosa?

O dia do papai já está chegando e uma ótima sugestão é uma passadinha na nova Gipa. A Gipa, todos já conhecem, é uma das mais lindas butiques da cidade. Mas a novidade é que no dia 10, na quinta-feira, na Gipa inaugura uma nova loja. Continua atendendo a elegância da mulher. Mas não é só isso. A nova Gipa terá um departamento masculino de altíssimo nível: A Gipa Man.

E tudo isto é lá na Ceisa Center ou no Moda Center, pois será o centro mesmo da moda de Florianópolis.

E por falar em Ceisa, sabem quem vai inaugurar uma segunda loja lá? Nada menos que a Chavon. O nome Chavon, dispensa comentários.

No Aderbal Ramos da Silva, foi inaugurada uma loja de calçados e bolsas de altíssimo nível. A Griffé que tem exclusividade nas criações Christian Dior. A loja é linda. Nesta época de festas, vale a pena uma passadinha por lá.

Levi Alves continua fazendo sucesso com a decoração de vitrines na cidade. Nomes como Gipa, Chavon, Zingara, Visual, Caixotão, Marcelo Bolsas e Ninita estão em seu currículo. E ele ainda tem grandes planos para as mais lindas lojas da cidade.

Infelizmente, o Salão Moda Rio não foi o sucesso que se esperava.

Um tanto de exagero foi creditado em sua conta. Seus lançamentos deixaram de lado a primavera e se ativeram mesmo ao alto verão.

Talvez isto corresponda a uma tendência gerada pelo clima brasileiro que cada vez mais se afirma como verão e inverno. Na ilha, todos já sabem, o clima é mesmo ou de verão ou de vento sul. Meias estações à parte. Mas o que ficou mesmo firmado no Salão é que o Linho ganha nova dimensão, colocando-se como a vedete da moda verão. As cores se definiram como o branco, o bege, o cinza e o banana. As rendas sobem ao auge, assim como os bordados, as bainhas abertas e a renda chantilly.

Para as calças, o que pegou mesmo foram as cinturas mais altas e as preguinhas. As saias são muito amplas e os biquínis são menores do que nunca.

Os bordados estão em moda. Ninguém mais discute isto. Chegou agradou e ficou para a beleza das mulheres. Aqui vai então uma sugestão da Gipa. Vestido branco com colete que também veio para ficar. A saia nos tornozelos, as mangas fofas e a certeza de estar sempre linda.



Esvoaçante e linda com as peças superpostas.



Tecidos leves para a primavera

No dia 2 de setembro, no Clube Doze de Agosto, a Tatinha estará lançando suas novidades para primavera-verão. A linha desta butique, vem se destacando por acompanhar passo a passo a moda mais atual, sem perder seu caráter bem florianopolitano.

E sua proprietária, Denise Cardoso, dá alguns preciosos conselhos às que quiserem ser elegantes em todas as estações. "A moda atual se caracteriza principalmente pela amplitude dos trajes. O caimento, unido à largueza de formas, diz ela, faz da mulher algo de precioso e lindo".

"Estamos na época da mulher ultra-feminina, gentil e esvoaçante, cheia de brilhos e roupas superpostas. Os tecidos são leves e as cores muito claras como o branco, o bege e o cru, vieram para ficar, ao menos até o fim do verão.

"Os tecidos em malha devem ser bem maleáveis e a malha bem trabalhada em desenhos do próprio fio. Ao lado das saias amplas, franzidas ou godês, os jeans

mantém sua presença fazendo deliciosos contrastes entre o super-chic e o esportivo".

#### CALOR

Com o calor que chegou, a Tatinha já começou a receber sua coleção praia. Maiôs inteiros, minibiquínis, saídas de praia e uma coleção maravilhosa de toalhas vão fazer o encanto do verão. Destacam-se nesta moda, as kangas — lenços decorados em motivos africanos — que tanto fazem às vezes de saída de banho como de toalhas para ficar estirada ao sol.

#### FESTAS

Para as festas, Denise aconselha o moderníssimo uso dos pijamas. Os bordados e rendas e as aplicações, acompanhadas dos brilhos. A moda muito romântica se estenderá pela primavera com estampados florais, tons esfumados e tecidos leves, "bem de acordo com nosso clima.

Para o verão, segundo ela, temos uma moda bem nua, de alças, costas nuas, tomara-que-caia e a continuação da superposição, que faz a mulher mais linda.



Saias superpostas, bordados em brilho na pala.



Os bordados vieram para ficar

## AS JÓIAS QUE DÃO AS HORAS

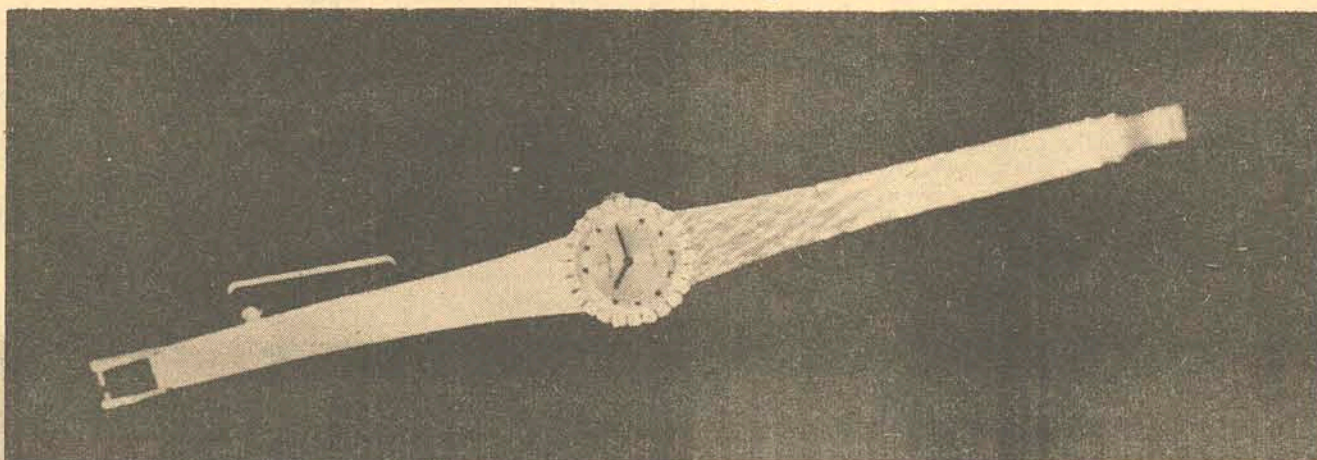

Os relógios que são verdadeiras jóias ou as jóias que além de serem lindas, também fazem o favor de informar as horas. Deste modo, podem ser definidos os relógios Baume Mercier. Baume e Mercier, firma suíça, cuja fundação é de 1830.

ilustra de maneira viva o acordo entre a arte relojoeira, a beleza e a ciência técnica.

A atual coleção destes relojoeiros abrange mais de 500 modelos que congregam a audácia, a ousadia e a nova concepção do relógio.

Dotada de um requinte extraordinário e de uma sensibilidade ultra fina, cada Baume e Mercier é uma criação que tem a sua própria personalidade. A fim de aprimorar mais ainda seu caráter exclusivo, estes relojoeiros apelaram para os melhores desenhistas e estilistas. O resultado está comprovado e exprime-se neste lindo modelo apresentado na foto.

A seleção muito rigorosa de todas as peças que constituem os alibres Baume e Mercier, o acabamento perfeito dos menores órgãos de movimento, a série de verificações efetuadas por reguladores hábeis, acrescentam ainda mais às criações destes relojoeiros hábeis, uma garantia de perfeição absoluta. E se vocês quiserem uma jóia que gentilmente não lhes nega a hora certa, o caminho certo é a M. Rosemann, a mais linda loja de jóia da cidade.

Neste número, duas gerações de escritores catarinenses: Flávio José Cardozo, que acaba de ganhar o prêmio Remington de Literatura, e um trabalho inédito do saudoso Othon da Gama D'Eça, em trabalho de garimpo textual do professor Nereu Correia. Cartas para **Informação e Cultura**, CP 139 - 88.00 - Florianópolis - SC. Os trabalhos devem vir acompanhados de pequena biografia e foto.

**Informação & Cultura**

Nº 73

Por Laudelino Santos Neto e Maristela Wagner

Consultores: Alcides Buss (FURI), Amaline B. Issa Mussi (FESSC), Celes Sachet (UFSC). Correspondentes: Cláudia Chaves (Rio de Janeiro); João Afonso da Silveira de Assis (Londres); Lourenço Cazarré (Brasília); Mauro Lima (Salvador); Raimundo Caruso (México); Ricardo Rocha (Belo Horizonte) e Vera Costa (Porto Alegre).

# Othon Gama D'Eça

O Pancho apareceu hoje aqui no Hotel, batendo as orelhas, com o seu ar negligente de filósofo existencialista...

Pancho é um jumento de pelo fino, sedoso, quase azul, excêntrico e sentimental, que frequenta, pelas madrugadas, as latas de lixo das hospedarias. Depois, meio farto e feliz, vai pelos cafés e pelas confeitarias receber a sua ração de amendoim ou o seu pedaço de massa açucarada. É celibatário, detestando o sexo oposto e os seus bíblicos tormentos! Só, sem parentelas e sem amigos da sua raça, dorme sob os alicerces patriarcais da velha Asunción. limpo de cuidados, de remorsos e de sonhos.

Pancho descende, em linha feminina, do jumento de Sancho Pança; mas alguns de seus avós e vários dos seus colaterais, tiveram cenários mais altos e comprovados: um deles, o meigo Céfus, que pertencera a um certo oleiro chamado Elias, esteve na lapinha de Bethlem com a novilha malhada, e privou com as ovelhas de Engaadi e os camelos dos Reis Magos.

Um outro, menos afortunado, conheceu a dureza da servidão no lugar de um fariseu e acabou rasgando o lombo escravo sob os odres d'água e os feixes de lenha na Coorte Romanda; mas um antepassado de Pancho, transportou a ba-

gagem de Ricardo Coração de Leão e morreu esperando com decência, diante de Jerusalém, transpassado por um dardo sarraceno!

Todavia, circunstâncias menos favoráveis levaram o jumento a pastos subalternos, substituído pelo cavalo - que relinchava com imponência, era ardente e fogoso e se prestava a poses de heroísmos, às linhas esbeltas da Arlete e às regras da estatutária.

Com Cervantes, porém, o jumento reentrou na lenda, nos símbolos e no romance, ao lado de D. Quixote e Sancho Pança; e quando na América os aventureiros espanhóis, esquilidos, ambiciosos e famintos, se espraíram na conquista da mandioca e da prata, um dos avós masculinos de Pancho acompanhou D. Alvarez Nuñez Cabeza de Vaca até Asunción, desde S. Francisco de Babilonga, furtando assim, à Santa Catarina, a glória de ser o berço glorioso do notável burricho assunceno!

Pancho, de resto, detesta árvores de costado e as plumagens heráldicas da fidalguia! Sem ser um democrata à moda ibero-americana, o seu meio é porém, o povo, a massa paraguaia, feita de espanhóis, bugres, tabacos e tererê. A aristocracia de Pancho consiste apenas em manter liso e puro, sem as marcas humilhantes das

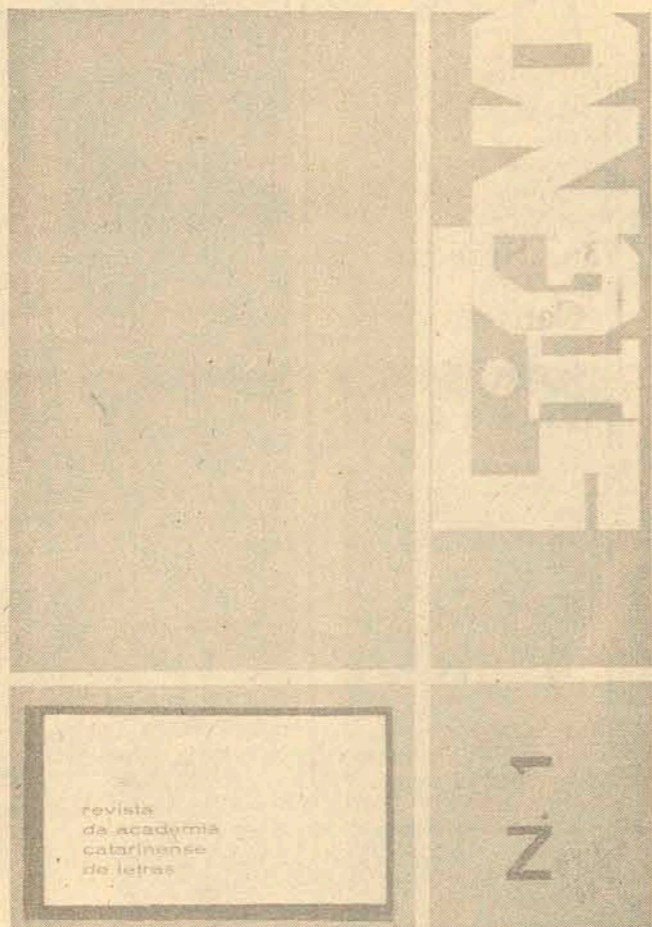

## Pancho

albardas e dos jacás de cipó, o lombo livre e limpo que o pai lhe deu...

Pancho raciocina com a inteligência de gente grande: numa cidade em que os homens trabalham das oito às onze da manhã, dormem até às três e madrugam o resto da tarde, seria injusto que um jumento de velha e nobre substância, com avós na história e na lenda, gastasse os cascos nas estradas, ao sol ou à chuva,

transportando legumes triviais, fardo de fumo e mesteças de unto farto e sólido.

Burro seria ele se passasse estas manhãs de calor fluvial, lânguidas, úmidas e lascivas, cochilando no Mercado, misturado à verdura, balaios, bugingas e carne moqueada, naquela confusa combinação de coloridos, cousas espalhadas, bilhas e mulheres que blasfemam em guarani e chupam grossos charutos.

Não! O nobre jumento compreende o seu lugar e o seu destino: sabe, ainda mais, que existem em Assuncion, com tambor, bandeira, inglesas esgruvinhadas e regulamentos - o Exército da Salvação e a Sociedade Protetora dos Animais.

Depois... não há por aqui quem sinta pelo querido bicho, uma levada e enternecida simpatia!

Tenho visto sizudos cavalheiros, com rosetas na botoeira e roupas sérias; e automóveis solenes; e pesados coletivos; e bondes elétricos, pararem, rápidos e assustados, para que Pancho cruze a rua com calma, flegma e segurança. E há, mesmo, quem exclame, com um olho meloso, a mão no peito, um pingo de baba no canto da boca, ao vê-lo passar, displicente, brincando com as orelhas à falta de bengala:

— El Panchito! Chê! El Panchito! Que lindo y guapo, caramba!

Não reparo esses exageros da ternura urbana e da consideração pública. Todas as cidades ostentam com crachás, as suas mascotes e os seus tipos de rua: Nápoles tem Lazzaroni; Buenos Aires, o Chacha-Faz; Rio de Janeiro a Mulata do Rancho. E nós mesmos, em Florianópolis, mais modestos e mais realistas, temos a Tainha do Corso - mascote amorável e suculenta que o ilhéu adora com pirão...



## Pancho, uma página inédita de Othon Gama D'Eça

Em homenagem ao saudoso catarinense Othon Lobo da Gama d'Eça, que, se vivo fosse, estaria completando 86 anos a 3 de agosto, ofereço aos leitores de **O Estado** uma página de seu livro (inédito) **NUUESTRA SEÑORA DE L'ASUNCIÓN**, impressões de uma viagem a Paraguai em forma de diário. Pancho é a história de um personagem muito popular nas ruas de Assuncion ao tempo em que o escritor andou por lá, escrita com aquela verve irônica e brejeira, tão característica do seu espírito. Othon d'Eça era um retratista da prosa com laivos

queirosianos e um poeta de fina sensibilidade artística. Entre os seus livros, destacam-se **Aos Espanhóis Confinantes e Homens e Algas**, ambos esgotados há muitos anos. Não chegou a reunir em livro as poesias que espalhou pelos jornais ou que ainda se conservam inéditas, em poder de sua filha, D. Siomara da Gama d'Eça Morgenstern. **Homens e Algas**, incontestavelmente a sua obra-prima, contém páginas das mais víncantes e sugestivas que já se escreveram sobre a paisagem, os tipos humanos e a vida dos nossos pescadores. A ficção e a realidade

irmanam-se nesses contos, compondo quadros ora pictóricos ora dramáticos, com ressaltos impressionistas da vida praieira em Santa Catarina. Quadros muitas vezes marcados pelo vivo contraste entre a miséria social e as luzes ofuscantes da beleza paisagística.

A página que abaixo transcrevo me foi cedida pela filha do escrito, assim como alguns poemas inéditos, que serão publicados em outra oportunidade.

Nereu Correia

## ZÉLICA E OUTROS

flavio José cardozo

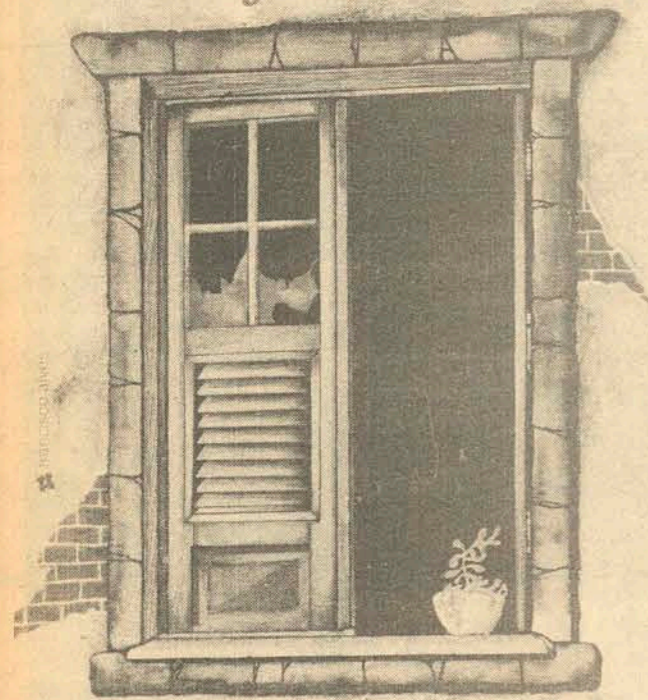

Zélica e Outros. Francisco Alves Editora, Rio de Janeiro, 1978. Distribuição em Santa Catarina: Livraria Catarinense.

## Simão Pedro na porta como um soldado

Longe, longe, apontaram eles, velozes e baixotes foram vindo no leve pó cinzento e cresceram entre as cores da tarde como uns bichos rinocerontes. Quem seriam, assim nunca vistos nem sonhados? Grandes panos ao vento (bandeiras? quantas delas?) Fortaleciam a imediata ideia maluca dum ataque militar, mas Simão Pedro preferiu supor que eram apenas soldados nossos em missão de puro exercício regimental. De fato, é certo; inimigos existiram, estrangeiros, a nos espelir pelas costas atlânticas - quem abicou uma vez não abicará de novo? quem nunca fez isso não tem de repente uma vontade de experimentar? De modo que o governo pensa bem ao mandar a rapaziada treinar na areia e no sol com seus fuzis e canis.

E então, seriam eles, soldados? Simão Pedro aguardou na sombra. Vinha da casa daquela filha mais velha, Maria Inácia, não há pouquinhos dias, moradora na beira da faixa federal. Vinha contente, tudo lá ficou na melhor saúde, dormiu duas noites gordas em colchão de moita, comeu bom frango preparado pela irmã do genro e conversou de

dar gosto, horas a fio, com esse genro de primeira chamado Luís Macedônio, homem, sossegado, sabido das coisas, grande até no pisar dos olhos, viro carpinteiro e maior marido, jóia de cidadão que desde novo, sempre dizia: "Gosto mesmo é de paz, Seu Simão Pedro" e por quem Simão Pedro tinha uma amizade sem peso e sem medida. (Ah, o bom que não seria se as outras duas filhas, bobinhas, arransassem um marido como Maria Inácia arranjou! Não precisava mais nada nesta vida. Mas o diabo é que homem como Luís Macedônio não rola por aí, hoje em dia.) Pois vinha então muito feliz por esse caminho pedrente que se desgarra da faixa na altura de Araçatuba e conduz ao mar; todo apressadinho pra retomar logo o serviço que interrompetu pra ir conhecer a neta - mas no quilômetro oito ou nove parou. O solajo tirava uma lamentação estralada dos bambuzais, as pernas ardiam, grudadas com suor no brim das calças, e era até amorosa aquela sombra. Simão Pedro parou, cansado.

Mas quem seriam? soldados? Enfim, eles corriam de verdade e já se mostraram declarada-

dem. (Luís Macedônio foi assim também, certamente, trazia ainda no corpo um certo sentido de prontidão, apurou respeitoso - e Luís Macedônio, esta é a verdade, não anda rolando por aí nos dias de hoje.)

Aqueles ali a poucos metros - e pronto: frearam com brusquidão a ranger de molas - aqueles ali seriam quem, afinal? Simão Pedro só teve de esperar que a poeira pousasse. Logo um barbudão que parecia o chefe tirou os óculos e perguntou com voz rouca: - Garopaba? Sem pensar, apenas por ser prestativo de natureza, apontou: - Prá lá mesmo, oito quilômetros!

O carrinho do chefe escarvou a terra como um touro apressado, zuniu logo e atrás dispararam todos, rindo que rindo, cantando estridências, buzinas e descargas soltas, vivas e mortas, sabe-se lá quantas pragas, babilônia feita. Não, não eram soldados, não tinham aquele jeito fidalgo que ele mesmo, Simão Pedro, pôde testemunhar quando serviu no Estreito - alegres, sim, brincalhões, mas sempre num mínimo de or-

dem. (Luís Macedônio foi assim também, certamente, trazia ainda no corpo um certo sentido de prontidão, apurou respeitoso - e Luís Macedônio, esta é a verdade, não anda rolando por aí nos dias de hoje.)

Aqueles ali a poucos metros - e pronto: frearam com brusquidão a ranger de molas - aqueles ali seriam quem, afinal? Simão Pedro só teve de esperar que a poeira pousasse. Logo um barbudão que parecia o chefe tirou os óculos e perguntou com voz rouca: - Garopaba? Sem pensar, apenas por ser prestativo de natureza, apontou: - Prá lá mesmo, oito quilômetros!

O carrinho do chefe escarvou a terra como um touro apressado, zuniu logo e atrás dispararam todos, rindo que rindo, cantando estridências, buzinas e descargas soltas, vivas e mortas, sabe-se lá quantas pragas, babilônia feita. Não, não eram soldados, não tinham aquele jeito fidalgo que ele mesmo, Simão Pedro, pôde testemunhar quando serviu no Estreito - alegres, sim, brincalhões, mas sempre num mínimo de or-

dem. (Luís Macedônio foi assim também, certamente, trazia ainda no corpo um certo sentido de prontidão, apurou respeitoso - e Luís Macedônio, esta é a verdade, não anda rolando por aí nos dias de hoje.)

Aqueles ali a poucos metros - e pronto: frearam com brusquidão a ranger de molas - aqueles ali seriam quem, afinal? Simão Pedro só teve de esperar que a poeira pousasse. Logo um barbudão que parecia o chefe tirou os óculos e perguntou com voz rouca: - Garopaba? Sem pensar, apenas por ser prestativo de natureza, apontou: - Prá lá mesmo, oito quilômetros!

O carrinho do chefe escarvou a terra como um touro apressado, zuniu logo e atrás dispararam todos, rindo que rindo, cantando estridências, buzinas e descargas soltas, vivas e mortas, sabe-se lá quantas pragas, babilônia feita. Não, não eram soldados, não tinham aquele jeito fidalgo que ele mesmo, Simão Pedro, pôde testemunhar quando serviu no Estreito - alegres, sim, brincalhões, mas sempre num mínimo de or-

Flávio José Cardozo

### Primeira Leitura

Zélica e outros (Rio, Francisco Alves, 1978, 109 p.) o mais recente livro (de contos) de Flávio José Cardozo, que vem oito anos depois de **Singradura** (Ed. Globo, 1970) chega para comprovar que o nosso catarinense de Lauro Muller, premiado no Paraná em 1970, continua mais do que nunca fiel a literatura a que se propôs: "aproveitar com dignidade as coisas cotidianas especialmente Ilha de Santa Catarina".

Nos nove contos que lhe arrebataram o Prêmio Remington de Prosa, em 1977, Flávio José Cardozo leva para dentro das páginas de **Zélica e outros** as terras e as gentes açorianas da Ilha de Santa Catarina - terras e gentes que, sem contar as de Florianópolis, para o Norte, não vão nunca "alem das areias

de São Miguel" e, para o Sul, nem passam da Enseada ou da Garopaba.

Seus personagens - Tibério Duarte, que não queria a filha casada com moço pobre; Lourenço Roxadel, o operoso homem da terra; Zélica Tavares, cuja filha, meu Deus, que malvadeza!; Otávio Bobadilha e sua mãe Violeta, ambos do Ribeirão; Uliano Torres, de Santo Antônio de Lisboa, experimentando, durante cinco anos a japonesa "Regência" na venda de "seu" Isaque Reboló e mais homens simples - muitos - e mais muitas mulheres mais do que simples - seus personagens são o remanescentes de uma raça de criaturas que já foram - gerações atrás - va-

lentes homens e mais do que valentes mulheres do mar.

Hoje não? Hoje, já não vivem mais as grandes aventuras épicas das lutas gloriosas contra as forças míticas da Natureza, especialmente do Mar? Hoje, vive-se, por aí, em pequenas tragédias escondidas no subconsciente de cada um, com o burlesco entrando vida adentro e convivendo com guerrinhas que se perdem em geral no fim do conto - para contribuir, tal qual o mar de ontem, para a Queda, para o Amquiamento e para a Destruição - que nem sempre é a Morte.

Estas criaturas simples, homens e mulheres que trabalham - "nada de brincar em serviço" - como que atraídas pelo mito do Eterno Retorno, numa purificação que não é alcançada

nunca - estas criaturas vão sendo empurradas debaixo de "maldições da vida" porque o "diabo é um mar de sabedoria". O Diabo, ora pode ser o Sexo - e se chama, então, Camélia Nicos, Lourenço Roxadel, Zélica Tavares, Seu Salomão ou dona Violeta - o Diabo, ora é o Dinheiro - e se chama, daí, "Regência" a japonesa da loja de seu Isaque Reboló, ou o Diabo se chama Riqueza para Pedrinho Menez. Mas o "diabo" são também os turismos da Garopaba - ou o "desconhecido" que secou a roupa de chuva na casa de Malvina Queluz. E, em todos os contos, porque o "diabo é um mar de sabedoria", repito, os homens e as mulheres, - simples homens e simples mulheres do in-

tenor da ilha - caem nas profundezas de um Inferno que tanto pode ser a frustração de não possuir a mulher que se deseja, ou ter que amar uma mulher numa casa de mulheres mal-amadas; o Inferno pode ser, ainda, não possuir uma japonesa sonhada durante cinco anos ou ter a certeza de que o canto da Praia, tão sonhado é tão realidade, vai cair em mãos prostituídas de turistas "os tais, que vêm e se plantam um mês inteiro, até dois, no chão da gente" (p. 103).

Mas não se pense que os homens e as mulheres açorianas de Flávio José Cardozo se entregam assim sem mais nem menos. Não. Eles fazem uma força danada e dura, embora percam sempre. E esta luta vai aumentar a tragicidade da vida. Mor-

rer no mar, em luta contra as forças da Natureza, a gente vê e aceita.

Agora, cair dentro das garras de um Destino pequeno, corriqueiro, do dia-a-dia, é duro! É duro mas se aceita porque há toda uma atmosfera de decadência e de perda. Mas decadência que é menor do que a grandeza da força-de-vontade de cada um e da capacidade, pelo humor e pelo riso, de superar "os dramas miúdos, as aventuras miúdas, as paixões miúdas, mesclados do humor e do bom-humor característicos" das terras e das gentes açorianas mais do que valorosas.

Celestino Sachet

### Cartas

Sperry Remington e Livraria Francisco Alves Editora convidam para o coquetel de lançamento dos livros vencedores do Prêmio Remington de Prosa e Poesia, a realizar-se no dia 26 de julho a partir das 20:30h na Livraria Francisco Alves de Ipanema, Rua Farne de Azevedo, 57. **Caieiras**, de Ricardo Iguherme Dicke, **Guacamayas**, de Aluizio Lodi, **Zélica e Outros**, Flávio José Cardozo, **O Sono Provisório**, de Antônio Barreto e **Até o 8º Round** de Vladimir Diniz.

—Agradecemos sinceramente à Sperry Remington e à Livraria Francisco Alves Editora pelo convite, lamentando apenas que este tenha às nossas mãos com alguns dias de atraso. Entretanto, publicamos hoje um dos contos premiados de Flávio José Cardozo.

**ARTES PLÁSTICAS**

**Plástica Porteña**

Europa, através da Revista "QUE", dirigida pelo poeta Aldo Pellegrini, mais tarde apareceram os pintores Xul Solar, Antonio Berni, Juan Fuentetaja, Ideal Sanchez, Juan Batte, José Casas, até aos contemporâneos mais famosos como Guillermo Roux (1.º prêmio Internacional da XIII Bienal de S.P.), Jorge Tapia, Hector Borla, Victor Chat e Miguel Claride.

E os gravadores argentinos? Em 1969, a convite da UFSC e do Museu de Arte de Santa Catarina, Jorge Perrotti chegou para ministrar curso de "gravado" e fazer uma exposição.

Este sem dúvida um dos mais importantes gravadores argentinos da atualidade, com uma série de prêmios e um trabalho que adquiriu dimensões estéticas mais amplas pela forte expressão telúrica. A coluna, ainda este ano deverá trazê-lo à Florianópolis para uma individual.

**RETROSPECTIVA DIA 12/09**

Com o apoio da Assembléia Legislativa, através do gravador Marcondes Marchetti e da Reitoria da UDESC, realizar-se-á de 12 a 30 de setembro na Assembléia a Grande Retrospectiva do Grupo de Artistas Plásticos de Florianópolis em comemoração aos 20 anos de fundação da GAPP.

**VICTOR EXPÔE HASSIS E JAYRO**

No próximo dia 24 de agosto, na Galeria Victor Meireles, Jayro lançará seu primeiro álbum de gravuras e Hassis seus trabalhos mais recentes.

**GILBERTO PREPARA**

**MOSTRA**

O fotógrafo Gilberto Gerlach está preparando uma exposição de fotografias em comemoração ao cinquentenário da colonização alemã em Santa Catarina a efetuar-se em outubro próximo

**COLETIVA NO BADEP**

No próximo dia 15, no Salão de Exposições do BADEP, à Rua Vicente Machado, 445, Curitiba, dar-se-á a abertura da Coletiva Barra-Verde. Pléticos, Hassis, Janga, Janidra entre outros, participam da mostra.

**ANNETTE NO MAC**

Desde 04 do corrente, encontra-se no Museu de Arte Contemporânea do Paraná, exposição da artista plástica Annette Pfau. Trata-se ambientes montados com materiais da Ilha e cuja proposta é múltipla pela colocação dos objetivos a que se propõe.

**1.º SALÃO DE ARTISTAS DA ILHA**

Numa Sala do Banco Sul Brasileiro, 1.º andar do Centro Comercial ARS, foi aberto no dia 04 do corrente, o 1.º Salão de Artistas da Ilha. Participam da mostra os seguintes pintores: Aldo Beck, Atila Ramos, Carlos Magno, Ivo Silva, entre outros.

**GRAVURAS DE ANA CAROLINA**

De 03 a 27 do corrente, estarão expostas na sala de exposições da Fundação Cultural de Curitiba, à Praça Garibaldi, 7 uma série de gravuras de Ana Carolina. Diz Adalce Araújo:

"Na fase atual, seguindo ainda o rumo da figuração crítica, da dialética entre o existencial e a

massificação, Ana Carolina amplia o seu campo temático. Embora continue não tendo uma ligação direta com esta ou aquela corrente — permanece engajada à "mass culture" — refletindo ecos que vão da pop/art à arte conceitual".

**MURAL DE JOEL FIGUEIRA**

A Prefeitura Municipal de Florianópolis numa importante iniciativa de popularizar a arte, após o mural de Rodrigo de Haro na Escola Básica de Santo Antonio, inaugurou, recentemente, na Escola Básica "José do Vale Pereira" em Saco Grande, um painel do pintor Joel Dias Figueira com motivos folclóricos da Ilha.

**KI-KRIE GALERIA**

Em Blumenau, nova Galeria, a Ki-Krie que se propõe a divulgar a arte, seja de que forma ela se expressar. Funciona à Rua Alvim Schrader, 137 - centro, onde já existe o Ki-Krie Artesanato. Os interessados em expor deverão entrar em contato a direção da Galeria.

**PESQUISA NOS AÇORES**

O mítólogo Franklin Cascaes com a colaboração desta coluna, elaborou Plano de Pesquisa sobre a cultura legada pelos colonos do arquipélago dos açores, que povoaram a Ilha de Senhora do Desterro, a partir de 1748. O Projeto foi encaminhado ao Projeto da Prefeitura Municipal para possível ida ao Arquipélago a fim de realizar a pesquisa.

**CORRESPONDÊNCIA**

Caixa Postal, 511 — 88.000 Florianópolis - SC.

**MÚSICA**

**Um excelente coral argentino é o programa do próximo sábado, dia 12**



Será no próximo sábado, às 21,00 horas, na Capela do Colégio Catarinense, o recital do CORO JUVENIL DE RAMOS MEJIA, (foto) da Escuela de Educación Estética de La Matanza de Buenos Aires (Argentina).

O coral se compõe de 44 jovens integrantes, cujas idades variam de 12 a 19 anos e é dirigido pela maestrina Norma Rosa Miazza.

O programa do concerto é o seguinte: Kiri e Glória de A. Lotti; Regina Celli, de J. Brahms; Die Nacht, de F. Abt; Gott sei lob, Ehr und Preis, de J. Hiller; Il ragnò e la mosca, de V. Costa; Jarillero, Anônimo; Kirie e Glória da Missa Criolla, de A. Ramirez.

bells; Luna em el Valle, de W. Barraquero; Carnalito, de G. del Barrio; El dia que me quieras, de Gardel/Lepeda; Chiquilim, de A. Piazzolla; Escondido, de V. Costa; Jarillero, Anônimo; Kirie e Glória da Missa Criolla, de A. Ramirez.

Os ingressos para o concerto do Coro Juvenil de Ramos Mejia já se acham à disposição do público na Jane Modas (em frente ao Cine São José) ao preço único de Cr\$ 30,00 e na loja Tecidos Tiffi Amin, à rua Felipe Schmidt, no Calçadão.

A renda do espetáculo revertirá em benefício do Curso de Projeto Espiral, com a finalidade de aquisição de instrumentos para os 80 jovens que dele irão participar a partir de amanhã.

Vá ao concerto e você estará dando sua valiosa colaboração ao Projeto Espiral.

A promoção é da Pró Música de Florianópolis, Associação Coral de Florianópolis MEC/Funarte/ Instituto Nacional de Música e Secretaria da Educação e Cultura/ UNAC. Os sócios da Pró Música de Florianópolis terão entrada franca, mediante a apresentação dos ingressos permanente.

**3a. Semana de Canto Coral e Música Instrumental**

Foi realizado no período de 23 a 30 de julho último, na cidade de Blumenau, mais uma semana de canto coral e música instrumental, contando com a presença de 230 pessoas, aproximadamente, entre professores e alunos. Os participantes eram oriundos de todos os Estados do Brasil. Santa Catarina compareceu em massa, mas lamentamos profundamente a quase total ausência de integrantes florianoienses, que não completavam 5 pessoas.

Nessa semana foram ministradas aulas dos mais variados instrumentos musicais, iniciação musical, técnica vocal teoria musical, regência coral e danças folclóricas.

Podemos sentir a importância que é legada a música nessa cidade vizinha, pois lá se encontram desde crianças na mais tenra idade até pessoas com idade bastante avançada, todos visando fazer, aperfeiçoar a conhecer cada vez mais esta arte tão completa e que tanto desenvolve a sensibilidade artística e humana - A MÚSICA.

O concerto de encerramento teve pontos altos, tais como: a execução da obra de J.S. Bach - "1.º Concerto em Dó Menor" - para 2 cravos e orquestra, com interpretação apurada dos professores Wolfgang Dalmann e Henrique Morozowitz. Também temos a salientar a apresentação do coral formado pelos alunos do Curso, que apresentaram com êxito a obra de Biegele - "Mach dich auf. Werle licht" e a beleza singular da obra do mineiro Francisco Gomes da Rocha - "Spritus Domini", sendo esta para 2 coros e orquestra.

Está de parabéns a direção geral desta semana de Canto Coral e Música Instrumental, na pessoa do maestro Frank Grut, pela organização segura e amigável que proporcionou a todos que dela participaram.

**Campanha do instrumento musical**

Se você tem um instrumento (violino, viola, violoncelo ou um outro instrumento de corda) e não usa, faça a doação do mesmo para o Projeto Espiral, na Faculdade de Educação à Praça Getúlio Vargas, n.º 15, (fones 22.5722 e 22.3888) com a secretária Elizabeth.

Colabore com um instrumento e faça de Santa Catarina uma ORQUESTRA.

**Concerto internacional**

Depois do excelente espetáculo da ARS BARROCA no dia 31 de julho, a Pró Música de Florianópolis dará continuidade à sua V Temporada de Concertos com mais um concerto internacional a cargo do NUOVO QUINTETO DI ROMA (foto).

O conjunto é formado por Maryse Regard (violino), Antonio Del Vecchio (violino), Massimo Paris (viola), Luigi Chiapperino (violoncelo) e Mário Caporloni.

O concerto será no dia 25 de agosto, às 21,00 horas, no Teatro Alvaro de Carvalho, e constará do seguinte programa: Luigi Boccherini (Quinteto op (posthumus) n.º 6 em Dó Maior); G.F. Malipiero (Sonata a cinco); e J. Brahms (Quinteto op.34 em fá menor).

O espetáculo conta com a participação promocional do MEC/Funarte/INM e Secretaria da Educação e Cultura/UNAC.

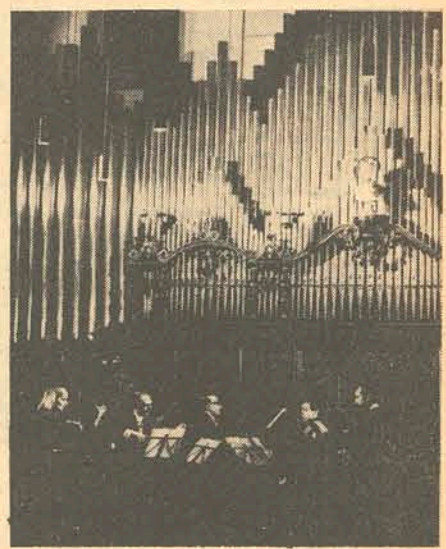

**Cursos livres de música, a partir de setembro**

O Curso de Educação Artística da Faculdade de Educação da UDESC, iniciará, a partir de 1.º de setembro, cursos regulares de Flauta Doce, Técnica Vocal e Piano, a cargo das professoras Nilva Bernadete Besen, Rute Ferreira Gebler e Maria Bernadete Castellan Povoas, respectivamente.

As inscrições e maiores informações na Secretaria do Curso de Educação Artística, Praça Getúlio Vargas, N.º 15, no período de 07 a 17 de agosto.

A inscrição custará Cr\$ 150,00 e a mensalidade será de Cr\$ 300,00 (flauta doce) e Cr\$ 400,00 (técnica vocal e piano).

**Em outubro, o III Festival de Corais da 1a. UCRE**

Desde maio do corrente ano que a 1.ª Unidade de Coordenação Regional de Educação, sob a direção do professor Ary Souza, está incentivando as Escolas de 1.º e 2.º Graus a participarem do 3.º Festival de Corais que deverá ser realizado de 6 a 10 de outubro no Teatro Alvaro de Carvalho.

Este acontecimento já faz parte de nosso Calendário Artístico e visa, entre seus muitos objetivos, incentivar o gosto pela Arte Musical, favorecendo a descoberta de novos valores, bem como levar ao conhecimento do público o trabalho realizado nessas Escolas.

Seria interessante que todos os Estabelecimentos de Ensino: Estadual, Municipal e Particular da Grande Florianópolis participassem deste Festival, pois que é através da cultura artística de um povo que podemos avaliar seu grau de civilização e desenvolvimento. Assim tem sido desde a Pré-História e hoje, na Era da Comunicação, não podemos esquecer o imenso valor da Arte.

Esperamos que o 3.º Festival de Corais da 1.ª UCRE atinja o mesmo sucesso dos anos anteriores, pois sua Comissão Executiva, presidida pela Supervisora de Educação, professora Célia M. Amaral de Campos, auxiliada pelos demais Supervisores locais de Educação, está sendo incansável na promoção desse evento.

**Amanhã será iniciado o Projeto Espiral com solenidade.**

O Projeto Espiral da UDESC-FUNARTE fará sua aula inaugural amanhã, dia 7 de agosto, às 16,00 horas, no Auditório da Faculdade de Educação da UDESC, tendo como palestrante o professor João Nicolau Carvalho, Reitor da Universidade para o Desenvolvimento de Santa Catarina. Participarão também desta solenidade, o Conjunto Musical do Curso de Educação Artística da Faculdade de Educação-UDESC e a Orquestra de Câmara de Florianópolis. Será, assim, dado o primeiro passo para a formação da Orquestra Infante-Juvenil da UDESC.

**Curso de Musicalização Matrículas abertas**

Acham-se abertas as matrículas (segundo semestre) do Curso de Musicalização que a Pró Música de Florianópolis pôs em funcionamento em março do corrente ano. O curso, que se destina a crianças na faixa etária de 6 a 14 anos, é ministrado na sala de música do Colégio Coração de Jesus pela professora AURELIA HACKENHAAR, na parte da tarde, no horário das 13,30 às 15,30 horas, às 2.ª e 4.ª feiras, e consta de duas aulas semanais. A matrícula é grátis mas tem uma mensalidade de Cr\$ 200,00 (duzentos cruzeiros).

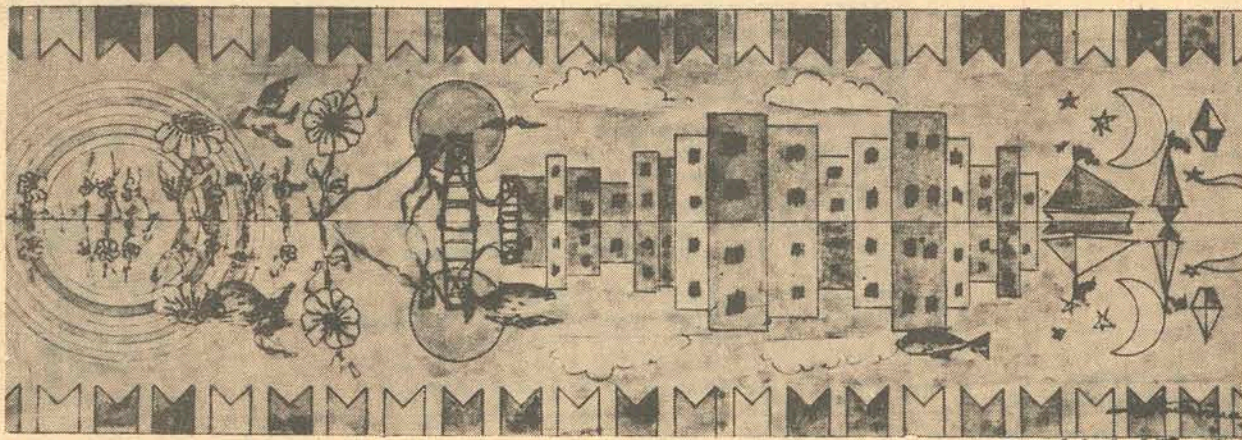

Painel de Joel Figueira



O Tapeçeiro Vecchietti e Hassis organizadores da Retrospectiva. Ao fundo: pân-dorga e tapete de Vecchietti



Xilogravura de Anna Carolina

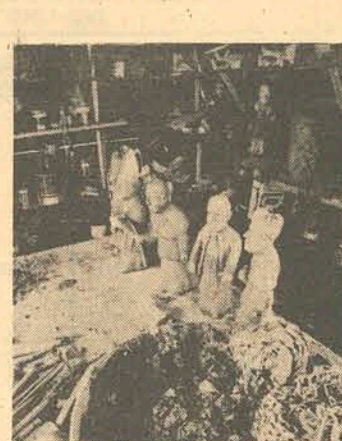

Trabalho de Franklin Cascaes



OSMAR PISANI (Membro da Associação Brasileira de Críticos de Arte)

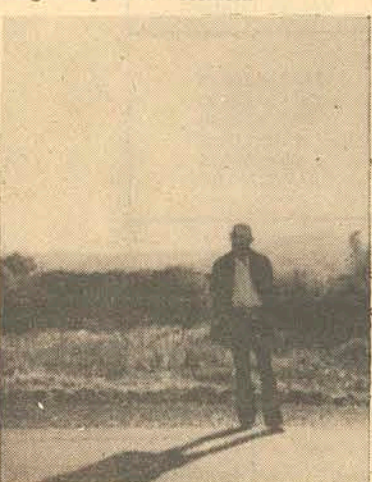

O fotógrafo Gilberto Gerlach

O gravador argentino Jorge Perrotti

**Guillaume: Sintaxe "Vertical"? (I)**

1. Estamos acostumados, na teoria gramatical moderna, a considerar quase como indiscutível o dicotomia estrutura profunda/estrutura superficial.

Para marcar ainda mais a distinção, diremos que linguagem é ato, discurso é resultado, assim como a língua é resultado. De onde provém: ato de linguagem, fato de língua, fato de discurso.

res" (p.145). No caso, apenas a fronteira entre o que é de língua e o que é de fala é de delimitação bastante difícil ( Cf. p. 145).

funda e mesmo inquietante de um gênio linguístico de nosso século- Gustave Guillaume.

talvez não nos tenhamos obrigado a parar um tempo suficientemente longo para refletir sobre o que pode implicar a noção de estrutura num e noutro caso. Nos dois, de qualquer modo, estrutura remete ao componente sintático, nos termos da G.G.T. Portanto, estrutura superficial e estrutura profunda são estruturas "sintáticas".

Cabe dizer, como apito às estruturas (superficial e profunda) "sintáticas" da G.G.T., apesar do afastamento da teoria moderna em relação aos estruturalismo de Saussure, que, para este, "frase" é unidade por excelência sintagmática, e portanto aparecendo na cadeia falada, no discurso - incluindo, contudo, elementos não "escolhidos" individualmente; vale dizer, pelo menos em certo sentido, que não só no paradigma há sistema. Saussure admite, conseqüentemente, certos padrões frágsis.

De qualquer modo, Saussure dirá, em outras parte, no "Cours", que não se poderá distinguir nitidamente a morfologia de sintaxe. O que é bastante coerente.

Embora seja impossível, nos limites de um artigo sem pretensões como este, esboçar com leves traços as idéias essenciais da teoria que Guillaume fundou, como sucessor indiscutível de Saussure, fica-nos a obrigação de estabelecer os pontos básicos ligados ao problema de sintaxe abordado aqui. Primeiramente, é preciso salientar que não se trata quando traçamos paralelo com a moderna gramática transformacional - de teorias fundamentalmente opostas, o que não traria comparação útil, ou mesmo válida; a preocupação é frequentemente comum dos dois lados; trata-se de um gerativismo em ambos os casos. Poder-se-ia pensar em incoerência, aqui, se Guillaume é legitimamente herdeiro de Saussure; o que não parece existir, na verdade, é esse imenso abismo cavado entre Saussure e o transformacionalismo. De todo modo, seria impossível no momento, en-

trar em detalhes sobre esse aspecto. Fixemos nos pontos essenciais da teoria de Guillaume, pertinentes para o nosso problema presente:

- 1) O ato de linguagem tem sua origem na língua, pré-construída em nós, e tem seu ponto de chegada no discurso, construção momentânea realizada normalmente por meio da fala. Comprometido com a palavra, seu ponto de partida, o ato de linguagem conduz à frase, seu termo de chegada. Ele se inscreve, assim, entre a palavra, que é unidade de potência, e a frase, unidade de efeito.
- 2) A palavra, na língua, já é uma construção, um edifício sistemático obedecendo a obrigações de estrutura. Caberá ao linguista verificar como se constrói a frase, unidade de efeito, a partir da palavra, unidade de potência, mas também - e está aqui um aspecto de suma importância dentro da teoria - como se constrói a pa-

lavra, no fundo do pensamento, essa palavra a qual a frase fará apelo. Há, portanto, duas obras construídas: a frase e a palavra.

6) O signo saussuriano, entidade puramente psíquica, é na língua parte constitutiva, pura idéias dos signos efetivamente produzidos, fisicamente produzidos, seja através de fala, do gesto ou da escrita. Aqui a sugestão guillaumiana de um "signo de língua" e de um "signo de discurso" - nesse caso, semiológico propriamente dito (considerando a sua oposição psiquismo / semiologia).

uma história dos sistemas, uma "diacronia de sinerônias", diz Guillaume, como teria feito Saussure se tivesse encarado essa perspectiva. Em relação a Saussure, o que Guillaume evidencia é uma observação mais penetrante da parte psicológica do fenômeno linguístico.

4) As operações - precoces - em que repousa a construção da língua, e as operações - tardias - em que repousa a construção de discurso são heterogêneas, exigindo um estudo separado.

7) O sistema é um ser de língua, é uma realidade de linguagem, não possível de observação direta, incapaz de presença no discurso (o discurso nunca produz o sistema de por inteiro), e cuja observação só pode ser feita em língua, como ser de pura relação que é, através de um trabalho intelectual especial de reconstituição. Uma vez reconstituído, é observável no tempo. De onde

As idéias de Guilherme que expomos foram extraídas de suas obras: Langage et science du langage, Québec, Presses de la Université Laval e Paris, Nizet, 1964 ( coletânea póstuma de artigos aparecidos entre 1933 e 1958); Leçons de linguistique de Gustave Guillaume 1948-49, séris A.B.C., publicadas por Roch Valin, Presses de l'Université Laval, Québec, 1971.

Maria Marta Furlanetto Professora da Universidade Federal de Santa Catarina



# SADIA CONCÓRDIA S/A INDÚSTRIA E COMÉRCIO

COMPANHIA ABERTA - CGC Nº. 83.568.147/0001-00 - DEMEC/RCA - 200-76/081 DE 02.01.1976

## RELATÓRIO DO CONSELHO DE ADMINISTRAÇÃO

Senhores Acionistas:  
Submetemos a sua apreciação o Balanço Semestral, Demonstração de Resultado e demais documentos relativos ao 1º Semestre deste exercício social, encerrado em 30 de junho de 1978, com o parecer dos Auditores Independentes.

Concórdia (SC), 03 de agosto de 1978  
ATTILIO FRANCISCO X. FONTANA  
Presidente

### CONSELHEIROS

ROMANO ANCELMO FONTANA - Vice - Presidente  
OSÓRIO HENRIQUE FURLAN - Vice - Presidente

ZOÉ SILVEIRA d'ÁVILA - Vice - Presidente  
LUIZ FERNANDO FURLAN - Secretário

OTTONI ROMANO FONTANA  
MÁRIO FONTANA

RAUL M.B. DOS REIS  
IVO FREDERICO REICH

VICTOR FONTANA  
OMAR FONTANA  
MARIA A. CUNHA FONTANA

### BALANÇO PATRIMONIAL ENCERRADO EM 30.06.1978

ATIVO		PASSIVO	
<b>1 CIRCULANTE</b>		<b>1 CIRCULANTE</b>	
Disponibilidades:		Obrigações de Funcionamento:	
1.1 Bens Numerários.....	668.906,11	1.1 Fornecedores do País.....	37.306.538,51
1.2 Depósitos Bancários a Vista.....	31.559.921,43	1.2 Fornecedores do Exterior.....	3.704.843,52
	32.228.827,54	1.3 Contas a Pagar.....	6.751.683,40
Estoques:		1.4 Contrib. a Recolher.....	13.769.587,74
1.3 Matérias Primas.....	123.887.687,94	1.5 Títulos a Pagar.....	15.026.000,00
1.4 Material de Embalagem.....	25.400.072,04	1.6 Adiant. de Clientes.....	18.162.388,21
1.5 Produtos em Elaboração.....	9.773.470,81	1.7 Diretores e Acionistas.....	1.188.535,12
1.6 Produtos Acabados.....	45.580.193,87	1.8 Dividendos a Pagar.....	16.267.395,47
1.7 Almoarifado.....	13.934.940,55	1.9 Impostos a Recolher.....	29.100.759,13
1.8 Mercadorias p/Revenda.....	1.947.583,80	1.10 Notas Prom. Rurais.....	11.243.352,81
1.9 Import. em Andamento.....	1.523.747,50	1.11 Provisões (Incl. I Renda).....	34.295.051,91
1.10 Plantéis.....	20.138.120,43	1.12 Credores no País.....	499.225,48
1.11 ( ) Prov. ICM nos Estoques.....	12.299.556,23)		187.315.361,30
	239.887.260,71	Instituições Financeiras:	
Créditos:		1.13 Financ. p/Cap. de Giro.....	219.050.555,95
1.12 Contas a Rec. de Clientes.....	258.196.958,36	1.14 Financ. p/Cap. Fixo.....	231.456.544,91
( ) Valores Descontados.....	9.027.154,62		418.771.906,21
( ) Prov. p/Dev. Duvidosos.....	7.745.908,75	<b>2 EXIGÍVEL A LONGO PRAZO</b>	
<b>SUB-TOTAL.....</b>	<b>241.423.894,99</b>	Instituições Financeiras:	
1.13 Soc. Colig. ou Controladas.....	30.531,04	2.1 Financ. p/ Cap. Fixo.....	24.376.779,00
1.14 Adiant. a Fornecedores.....	5.097.317,55		
1.15 Impostos a Recuperar.....	5.792.175,55	<b>3 PATRIMÔNIO LÍQUIDO</b>	
1.16 Contrib. a Recuperar.....	581.451,65	Capital Subscrito e Integralizado:	
1.17 Devedores no País.....	693.781,82	3.1 Ações Ordinárias.....	125.949.600,00
	253.619.152,60	3.2 Ações Preferenciais.....	174.050.400,00
Valores Mobiliários:			300.000.000,00
1.18 Depósitos Vinculados.....	344.507,75	Reservas de Capital:	
1.19 Depósitos Compulsórios.....	4.450.555,42	3.3 Ajo na Venda de Ações.....	27.531.763,20
Despesas Antecipadas:		3.4 Cor. Monet. Ativo Imob.....	175.383.342,18
1.20 Desp. Financ. Antecipadas.....	4.289.266,55	3.5 Res. Manut. Cap. de Giro.....	89.136.279,83
1.21 Desp. Adm. Antecipadas.....	2.271.814,32	3.6 Res. de Bonif. em Ações.....	51.394.974,13
1.22 Desp. Antecip. c/Vendas.....	8.400,00	3.7 Cor. Monet. Cap. Realizado.....	45.668.738,88
	6.589.480,87	389.115.098,22	
<b>2 REALIZÁVEL A LONGO PRAZO</b>		Reservas de Lucros:	
Créditos:		3.8 Reserva Legal-Art. 193.....	30.201.731,71
2.1 Empregados.....	103.717,50	3.9 Reserva Estatutária.....	19.928.157,05
Valores Mobiliários:		3.10 Res. de Lucros a Realizar.....	32.420.621,48
2.2 Depósitos Compulsórios.....	7.141.626,34	3.11 Res. p/ Aumento de Capital.....	79.399.652,58
	7.245.343,84	3.12 Res. Ajuste Especial DL 1598 - Art. 26.....	303.490.701,28
<b>3 PERMANENTE</b>		465.440.864,10	
Investimentos:		Resultados Acumulados:	
3.1 Partic. Soc. Colig. Control.....	546.296.299,37	3.13 Lucros Acumulados.....	74.558.219,44
3.2 Partic. Outras Sociedades.....	2.785.050,19	1.229.114.181,76	
3.3 Partic. p/Incent. Fiscais.....	71.417.910,07		
3.4 Aplic. p/Incent. Fiscais.....	26.427.593,00		
3.5 Direitos de Uso.....	256.835,00		
3.6 Cauções.....	7.500,00		
3.7 ( ) Partic. a Integralizar.....	6.906.284,00		
640.286.912,63			
Imobilizado:			
3.8 Valor Atualizado.....	634.824.916,04		
3.9 ( ) Deprec. Acumuladas.....	147.194.090,43		
	487.630.825,61		
<b>TOTAL.....</b>	<b>1.672.262.866,97</b>	<b>TOTAL.....</b>	<b>1.672.262.866,97</b>

### DEMONSTRAÇÃO DE RESULTADO DO SEMESTRE PERÍODO DE 01.01.78 a 30.06.78

<b>1 - RECEITA OPERACIONAL BRUTA</b>	1.070.849.265,82
1.1 - Vendas de Produtos e Mercadorias	1.070.579.816,98
Vendas no Mercado Interno.....	1.012.374.404,78
Vendas Exportação.....	50.890.001,01
Abono s/ Exportação.....	7.467.937,97
( - ) Devoluções.....	(152.526,78)
<b>1.2 - Prestação de Serviços</b>	269.448,84
<b>2 - IMPOSTO FATURADO ( IPI )</b>	(195.421,01)
<b>3 - RECEITA OPERACIONAL LÍQUIDA ( 1 - 2 )</b>	1.070.653.844,81
<b>4 - CUSTO DOS PRODUTOS, MERC. E SERV. VENDIDOS</b>	(792.553.588,22)
<b>5 - LUCRO BRUTO ( 3 - 4 )</b>	278.100.256,59
<b>6 - DESPESAS COM VENDAS</b>	(116.629.709,46)
<b>7 - GASTOS GERAIS</b>	(63.680.470,36)
7.1 - Honorários da Diretoria.....	4.040.000,00
7.2 - Despesas Administrativas.....	40.150.553,15
7.3 - Impostos e Taxas.....	1.489.799,77
7.4 - Perdas.....	159.719,48
7.5 - Despesas Financeiras.....	19.127.780,18
7.6 - ( - ) Receitas Financeiras.....	(1.287.382,22)
<b>8 - DEPRECIACÕES E AMORTIZACÕES</b>	(3.237.354,33)
8.1 - Depreciações e Amortizações.....	18.676.298,70
8.2 - ( - ) Apropriadas ao Custo.....	(15.438.944,37)
<b>9 - REVERSO DE PROVISÕES</b>	8.259.627,75
9.1 - Provisão p/ I C M.....	1.900.733,89
9.2 - Provisão p/ Devedores Duvidosos.....	6.358.893,86
<b>10 - AVALIAÇÃO DE INVESTIMENTOS - LEI 6404-ART. 248</b>	59.082.836,21
<b>11 - LUCRO OPERACIONAL ( 5 ) - ( 6 + 8 ) + ( 9 ) - ( 10 )</b>	161.895.186,40
<b>12 - RECEITAS NÃO OPERACIONAIS</b>	6.143.359,91
12.1 - De Participações.....	505.251,85
12.2 - Eventuais.....	753.025,27
12.3 - Não Eventuais.....	2.250.263,05
12.4 - De Transações Eventuais.....	2.634.819,74
<b>13 - DESPESAS NÃO OPERACIONAIS</b>	(3.846.119,45)
13.1 - Despesas e Encargos não Dedutíveis.....	22.185,55
13.2 - Custo de Transações Eventuais.....	3.823.933,90
<b>14 - CORREÇÃO MONETÁRIA - LEI 6404 - ART. 185</b>	(8.533.924,44)
<b>15 - AVALIAÇÃO DE INVESTIMENTOS - LEI 6404 - ART. 248</b>	(91.338,66)
<b>16 - LUCRO LÍQUIDO ANTES DO IMPOSTO DE RENDA ( 11+12 ) - ( 13+14+15 )</b>	155.567.163,76
<b>17 - PROVISÃO PARA IMPOSTO DE RENDA</b>	(21.482.393,00)
<b>18 - PARTICIPAÇÕES DE EMPREGADOS E ADMINISTRADORES</b>	(70.000,00)
<b>19 - CONTRIB. À FUNDOS DE PREV. P/ EMPREGADOS</b>	(1.160.390,46)
<b>20 - LUCRO LÍQUIDO DO SEMESTRE ( 16 ) - ( 17+18+19 )</b>	132.854.380,30
<b>21 - LUCRO LÍQ. DO SEMESTRE P/ AÇÃO DO CAPITAL</b>	0,44

### DEMONSTRAÇÃO DE LUCROS ACUMULADOS PERÍODO: 01.01.78 a 30.06.78

01 - SALDO INICIAL.....	86.513.270,80
02 - ( - ) AJUSTES DE EXERCÍCIOS ANTERIORES.....	-
03 - (+) CORREÇÃO MONETÁRIA DO SALDO INICIAL.....	86.513.270,80
04 - SALDO AJUSTADO E CORRIGIDO ( 1-2+3 ).....	86.513.270,80
05 - REVERSO DE RESERVAS	695.336,69
5.1 Res. p/Garantia de Dividendos.....	695.336,69
06 - LUCRO LÍQUIDO DO SEMESTRE.....	132.854.380,30
07 - DESTINAÇÕES DURANTE O SEMESTRE.....	86.513.270,80
7.1 Res. p/Aumento de Capital.....	68.513.270,80
7.2 Res. p/Garantia de Dividendos.....	18.000.000,00
08 - SALDO À DISPOSIÇÃO DA ASSEMBLEIA GERAL.....	133.849.716,99
09 - DISTRIBUIÇÃO PROPOSTA.....	58.991.497,55
9.1 Reserva Legal.....	6.642.719,02
9.2 Reserva Estatutária.....	19.928.157,05
9.3 Reserva de Lucros a Realizar.....	32.420.621,48
10 - SALDO FINAL ( 8 - 9 ).....	74.558.219,44

### DEMONSTRAÇÃO DAS MUTAÇÕES DO PATRIMÔNIO LÍQUIDO PERÍODO: 01.01.78 a 30.06.78

DISCRIMINAÇÃO	CAPITAL SOCIAL	RESERVAS DE CAPITAL					RESERVAS DE LUCROS					PATRIMÔNIO LÍQUIDO		
		Ajo Emis. Ações	Corr. Monet. At. Imob.	Res. Manut. Cap. Giro	Res. Bonif. em Ações	Corr. Monet. Cap. Realiz.	Res. Legal Art. 193	Reserva Estatut.	Res. Lucros a Realizar	Res. p/Aum. Capital	Res. Ajuste Exp. DL 1598		Res. p/Gar. Divid.	Lucros Acumulados
Saldos em 31.12.77.....	200.000	-	139.753	76.915	89.243	-	20.329	-	-	35.104	-	-	86.513	647.857
Aj. Esp. Aval. Inv. DL 1598.....	-	-	-	-	-	-	-	-	-	-	-	-	261.879	261.879
Transf. p/Res. IAGE de 18.03.78.....	-	-	-	-	-	-	-	-	-	68.513	-	18.000	(86.513)	-
Aum. Cap. p/Incorp. Res. IAGE (18.03.78).....	80.000	-	-	-	144.896	-	-	-	-	-	-	-	-	-
Ajo Emis. Ações IAGE de 18.03.78.....	-	26.000	-	-	-	-	-	-	-	(35.104)	-	-	-	-
Aum. Cap. p/Subscr. IAGE (02.05.78).....	20.000	-	-	-	-	-	-	-	-	-	-	-	-	26.000
Correção Monetária.....	-	1.532	35.630	12.221	7.047	45.669	3.230	-	-	10.888	41.612	-	95	20.000
Div. Decl. (Ata 398C Adm.).....	-	-	-	-	-	-	-	-	-	-	-	-	(17.400)	157.924
Transf. Res. Reservas.....	-	-	-	-	-	-	-	-	-	-	-	-	(695)	(17.400)
Lucro Líquido Semestre.....	-	-	-	-	-	-	-	-	-	-	-	-	695	132.854
Distribuição Proposta.....	-	-	-	-	-	-	-	-	-	-	-	-	-	(58.992)
Saldos em 30.06.78.....	300.000	27.532	175.383	89.136	51.394	45.669	30.202	19.928	32.421	79.401	303.491	-	74.557	1.229.114

### NOTAS EXPLICATIVAS ÀS DEMONSTRAÇÕES FINANCEIRAS EM 30 DE JUNHO DE 1978

NOTA 1 - As presentes demonstrações financeiras, foram elaboradas com observância das disposições contidas na Lei Nº 6.404 de 15.12.76, no Decreto-Lei Nº 1.598 de 26.12.77, e na Instrução Nº 01, de 27.04.78, da Comissão de Valores Mobiliários.

#### NOTA 2 - SUMÁRIO DE PRINCÍPIOS CONTÁBEIS.

Na elaboração das demonstrações financeiras, destacam-se os seguintes:

- Apresentação das Contas**  
Os ativos realizáveis e os passivos exigíveis com prazos vencíveis até o encerramento do exercício seguinte, estão demonstrados como circulantes.
- Estoques**  
Estão demonstrados ao custo médio de aquisição ou produção, os quais são inferiores ao de reposição ou de realização.
- Provisão para Devedores Duvidosos**  
É constituída até o limite legal admitido para efeitos tributários, a qual é suficiente para cobrir possíveis perdas na realização de contas a receber.
- Despesas Antecipadas**  
Referem-se a despesas pagas antecipadamente relativas a semestres seguintes e estão sendo apropriadas proporcionalmente aos períodos de competência.
- Investimentos**  
Os investimentos relevantes em sociedades coligadas e controladas, foram avaliados pelo método da equivalência patrimonial. Os demais investimentos estão demonstrados ao custo de aquisição, acrescido da correção monetária calculada com base nas variações das O.R.T.Ns.
- Imobilizações Técnicas**  
Estão demonstradas ao custo corrigido, calculado com base nas variações das O.R.T.Ns. A depreciação sobre o custo e correção monetária, são calculadas às taxas admitidas pela legislação vigente, para efeitos tributários e são absorvidas no custo da produção ou diretamente nos resultados. As depreciações são corrigidas com base nas variações das O.R.T.Ns.
- Encargos sobre Financiamentos**  
Os encargos sobre financiamentos estão apropriados até a data do encerramento do balanço, e os financiamentos em moeda estrangeira estão atualizados às taxas cambiais vigentes na data do Balanço.
- Provisão para Imposto de Renda.**  
É constituída sobre o lucro do semestre, sendo calculada e registrada em conta de resultado pelo seu valor líquido, ou seja, com exclusão das parcelas a serem aplicadas em incentivos fiscais. Estas, por sua vez, são registradas diretamente a débito de "Participações por Incentivos Fiscais" (Investimentos) e a crédito de "Provisões" (Passivo Circulante).

#### NOTA 3 - MUDANÇA DE PRÁTICAS CONTÁBEIS

- Com observância da nova sistemática introduzida pela Lei Nº 6.404/76 e disciplinada pelo Decreto-Lei Nº 1.598/77, a Empresa procedeu, no encerramento do semestre, à correção monetária das contas do Ativo Permanente e do Patrimônio Líquido e o seu produto líquido, saldo devedor de Cr\$... 8.533.924,44, foi registrado em conta de resultado, rubrica "Correção Monetária" - Lei Nº 6.404 - Artigo 185".
- Nos termos das novas normas legais, a Empresa procedeu, no Balanço de abertura, à avaliação, pelo método da equivalência patrimonial, dos investimentos relevantes em sociedades coligadas e controladas, destinada a atualizar, para aquele Balanço, o valor desses ativos. O resultado dessa avaliação, no valor de Cr\$ 261.879.490,98, foi registrado em conta de reserva específica. Igualmente, no encerramento do semestre, a Empresa efetuou, segundo os mesmos critérios, a nova avaliação, pelo valor de patrimônio líquido, dos referidos investimentos. O produto líquido desse ajuste contábil, saldo credor no valor de Cr\$ 58.991.497,55, foi registrado em conta de resultado, rubrica "Avaliação de Investimentos - Lei Nº 6.404 - Artigo 248". Os investimentos referidos nesta nota, constam do Item "Participações em Empresas Coligadas ou Controladas", e têm a seguinte especificação:

#### SADIA AVÍCOLA S.A.

Capital Social Cr\$ 100.000.000,00, dividido em 100.000.000 de ações no valor nominal de Cr\$ 1,00. O Patrimônio Líquido Ajustado em 30.06.78: Cr\$ 265.994.076,06. Ações de propriedade da Investidora: 52.133.878 ações. Lucro Líquido do período (01.01.78 a 30.06.78): Cr\$ 31.648.195,16. Valor do Investimento em 30.06.78: Cr\$ 141.790.744,53.

#### FRIGORÍBROS - COMPANHIA BRASILEIRA DE FRIGORÍFICOS

Capital Social: Cr\$ 182.000.000,00, dividido em 182.000.000 de ações no valor nominal de Cr\$ 1,00. Patrimônio Líquido Ajustado em 30.06.78: Cr\$ 478.344.933,74. Ações de propriedade da Investidora: 80.895.347 ações. Lucro Líquido do Período (01.01.78 a 30.06.78): Cr\$ 61.139.936,69. Valor do Investimento em 30.06.78: Cr\$ 217.478.043,87.

#### SADIA OESTE S.A. INDÚSTRIA E COMÉRCIO

Capital Social: Cr\$ 238.766.299,00, dividido em 238.766.299 de ações no valor nominal de Cr\$ 1,00. Patrimônio Líquido Ajustado em 30.06.78: Cr\$ 370.786.041,49. Ações de propriedade da Investidora: 44.773.355 ações. Prejuízo Acumulado até 30.06.78: Cr\$ 6.438.525,67, em função, inclusive, de correção monetária. Valor do Investimento em 30.06.78: Cr\$ 69.522.382,78.

#### MOINHO DA LAPA S.A.

Capital Social: Cr\$ 58.500.000,00, dividido em 58.500.000 de ações no valor nominal de Cr\$ 1,00. Patrimônio Líquido Ajustado em 30.06.78: Cr\$ 148.749.451,03. Ações de propriedade da Investidora: 32.134.155 ações. Lucro Líquido do Período (01.01.78 a 30.06.78): Cr\$ 9.231.564,05. Valor do Investimento em 30.06.78: Cr\$ 83.636.122,75.

#### SADIA COMERCIAL LTDA.

Capital Social: Cr\$ 15.000.000,00, dividido em 15.000.000 de quotas de valor nominal de Cr\$ 1,00. Patrimônio Líquido Ajustado em 30.06.78: Cr\$ 87.897.121,23. Quotas de propriedade da Investidora: 10.500.000 quotas. Lucro Líquido do Período (01.10.77 a 30.06.78): Cr\$ 29.899.818,53. Créditos da Investidora: Cr\$ 26.054,54. Valor do Investimento em 30.06.78: Cr\$ 61.527.985,86.

#### SADIA AGRO-PASTORIL LTDA.

Capital Social: Cr\$ 14.600.000,00, dividido em 14.600.000 de quotas de valor nominal de Cr\$ 1,00. Patrimônio Líquido Ajustado em 30.06.78: Cr\$ 19



# SADIA AVÍCOLA SOCIEDADE ANÔNIMA

COMPANHIA ABERTA - C.G.C.MF No 83.313.205/0001-54 - DEMEC/RCA - 200-77/070 - DE 07/06/77

## RELATÓRIO DO CONSELHO DE ADMINISTRAÇÃO

Senhores Acionistas,

Submetemos a sua apreciação o Balanço Semestral, Demonstração de Resultado e demais documentos relativos ao 1º Semestre deste exercício social, encerrado em 30 de junho de 1978, com o parecer dos Auditores Independentes.

Chapecó ( SC ), 03 de agosto de 1978

ATTILIO FRANCISCO X. FONTANA  
Presidente

### CONSELHEIROS

ROMANO ANCELMO FONTANA - Vice-Presidente  
OSÓRIO HENRIQUE FURLAN - Vice-Presidente

ZOÉ SILVEIRA d'ÁVILA - Vice-Presidente  
LUIZ FERNANDO FURLAN - Secretário

OTTONI ROMANO FONTANA  
MÁRIO FONTANA

RAUL MENA BARRETO DOS REIS  
IVO FREDERICO REICH

VICTOR FONTANA  
GERSON DALCANALE

### BALANÇO PATRIMONIAL ENCERRADO EM 30 DE JUNHO DE 1978

ATIVO		PASSIVO	
<b>1 - CIRCULANTE</b>		<b>1 - CIRCULANTE</b>	
1.1 - Bens Numéricos	355.123,08	1.1 - Obrigações de Funcionamento	17.400.200,12
1.2 - Depósitos Bancários à Vista	5.820.233,09	1.1 - Fornecedores no País	2.769.324,76
Estoque		1.2 - Contas a Pagar	5.238.000,10
1.3 - Matérias Primas	53.818.145,02	1.3 - Contribuições a Recolher	6.010.768,70
1.4 - Material de Embalagem	6.416.169,37	1.4 - Dividendos a Pagar	166.449,34
1.5 - Produtos Acabados	32.015.299,20	1.5 - Credores no País	10.334.603,23
1.6 - Almoxnado	5.062.809,66	1.6 - Impostos a Recolher	14.141.122,53
1.7 - Importação em Andamento	1.892.907,11	1.7 - Provisões (Inclusive p/IR)	56.060.468,78
1.8 - Plantéis	6.062.384,69	Instituições Financeiras	
Créditos		1.8 - Financ.p/Capital de Giro	94.786.428,87
1.9 - Contas a Receber de Clientes	101.583.890,88	1.9 - Financ.p/Capital Fixo	4.356.154,23
1.10 - Títulos a Receber	506.301,00	<b>2 - EXIGÍVEL A LONGO PRAZO</b>	
(-) Valores Descontados	13.279.586,80	Instituições Financeiras	
(-) Prov.p/Devedores Duvidosos	3.062.705,00	2.1 - Financ.p/Capital Fixo	3.787.356,80
Sub-Total	85.747.900,08	<b>3 - PATRIMÔNIO LÍQUIDO</b>	
1.11 - Soc. Coligadas ou Controladas	222.902,77	Capital Subscrito e Integralizado	
1.12 - Empregados	37.929,34	3.1 - Ações Ordinárias	46.600.000,00
1.13 - Adiantamentos a Fornecedores	3.068.169,14	3.2 - Ações Preferenciais	53.400.000,00
1.14 - Adiantamentos p/Despesas	145.275,90	Reservas de Capital	
1.15 - Impostos a Recuperar	481.687,98	3.3 - Correção Mon.Cap.Realizado	15.889.449,81
1.16 - Contribuições a Recuperar	241.902,76	3.4 - Correção Mon.Ativo Imobil.	46.091.732,16
1.17 - Devedores no País	61.976,15	3.5 - Manut.Capital Giro Próprio	29.450.965,01
Valores Mobiliários		Reservas de Lucros	
1.18 - Depósitos Compulsórios	772.007,00	3.6 - Reserva Legal - Art.193	7.405.120,25
Despesas Antecipadas		3.7 - Reserva p/Aumento de Capital	35.807.677,10
1.19 - Despesas Tribut. Antecipadas	64.833,45	3.8 - Reserva p/Incentivos Fiscais	2.097.617,57
1.20 - Despesas Administr. Antecipadas	1.337.681,19	3.9 - Reserva Estatutária	4.747.229,00
1.21 - Despesas Antecipadas c/Vendas	3.407.715,27	Resultados Acumulados	
<b>2 - REALIZÁVEL A LONGO PRAZO</b>		3.10 - Lucros Acumulados	25.318.557,16
Créditos			
2.1 - Empregados	26.452,00	<b>TOTAL</b>	<b>425.798.756,74</b>
Valores Mobiliários			
2.2 - Depósitos Compulsórios	2.659.621,62		
<b>3 - PERMANENTE</b>			
Investimentos			
3.1 - Part.Soc.Colig.ou Controladas	513.557,82		
3.2 - Part.em Outras Sociedades	1.825.221,63		
3.3 - Part.por Incentivos Fiscais	894.680,61		
3.4 - Cauções Permanentes	33.500,00		
3.5 - Aplicações p/Incentivos Fiscais	11.677.936,00		
Imobilizado			
3.6 - Valor Atualizado	240.244.341,77		
(-) Depreciações Acumuladas	42.633.736,32		
Diferido			
3.7 - Despesas Pré-Operacionais	3.676.251,15		
(-) Amortizações	152.121,79		
<b>TOTAL</b>	<b>425.798.756,74</b>		

### DEMONSTRAÇÃO DO RESULTADO DO SEMESTRE PERÍODO DE 01/01/78 a 30/06/78

<b>1 - RECEITA OPERACIONAL BRUTA</b>	403.124.652,16
1.1 - Vendas de Produtos e Mercadorias	
Vendas no Mercado Interno	401.821.957,25
Vendas Exportação	1.895.980,12
Abono s/Exportação	215.794,79
(-) Devoções	(809.080,00)
<b>2 - RECEITA OPERACIONAL LÍQUIDA</b>	403.124.652,16
<b>3 - CUSTOS DOS PRODUTOS, MERC. E SERV. VENDIDOS</b>	(310.117.840,80)
<b>4 - LUCRO BRUTO</b>	93.006.811,36
<b>5 - DESPESAS COM VENDAS</b>	(28.396.236,64)
<b>6 - GASTOS GERAIS</b>	(19.157.052,60)
6.1 - Honorários da Diretoria	2.524.000,00
6.2 - Despesas Administrativas	9.789.729,60
6.3 - Impostos e Taxas	739.327,16
6.4 - Perdas	3.259,42
6.5 - Despesas Financeiras	6.989.276,82
(-) Receitas Financeiras	(888.540,40)
<b>7 - DEPRECIACIONES E AMORTIZACIONES</b>	(217.154,53)
7.1 - Depreciações e Amortizações	7.514.708,55
(-) Apropriadas ao Custo	(7.297.554,02)
<b>8 - REVERSAO DE PROVISÕES</b>	3.077.602,00
8.1 - Provisão p/ Devedores Duvidosos	3.077.602,00
<b>9 - LUCRO OPERACIONAL (4) - (5) + (7) + (8)</b>	48.313.969,59
<b>10 - RECEITAS NÃO OPERACIONAIS</b>	1.062.101,64
10.1 - Eventuais	373.977,20
10.2 - Não eventuais	54.469,50
10.3 - De Transações Eventuais	633.654,94
<b>11 - DESPESAS NÃO OPERACIONAIS</b>	(1.315.313,16)
11.1 - Despesas e Encargos Não Dedutíveis	21.586,13
11.2 - Custo de Transações Eventuais	1.293.727,03
<b>12 - CORREÇÃO MONETÁRIA - Lei 6404 - ART. 248</b>	(6.724.728,91)
<b>13 - LUCRO LÍQUIDO ANTES DO IMPOSTO DE RENDA</b>	41.336.029,16
(9) + (10) - (11) - (12)	
<b>14 - PROVISÃO PARA IMPOSTO DE RENDA</b>	(9.288.324,00)
<b>15 - CONTRIBUIÇÕES A FUNDOS DE PREVIDÊNCIA P/ EMPREGADOS</b>	(399.510,00)
<b>16 - LUCRO LÍQUIDO DO SEMESTRE (13) - (14) - (15)</b>	31.648.195,16
<b>17 - LUCRO LÍQUIDO POR AÇÃO DO CAPITAL</b>	0,31

### DEMONSTRAÇÃO DAS MUTAÇÕES DO PATRIMÔNIO LÍQUIDO PERÍODO: 01.01.78 a 30.06.78 CR\$1.000

DISCRIMINAÇÃO	CAPITAL SOCIAL	RESERVAS DE CAPITAL			RESERVAS DE LUCROS					PATRIMÔNIO LÍQUIDO	
		Corr.Monetar. Cap.Realizado	Corr.Monet. Ativo Imob.	Res.Manut. Cap. Giro	Res.Legal Art. 193	Res.p/Aum. de Capital	Res.Inc. Fiscais	Reserva Estatut.	Res.p/Gar. Divid.		Lucros Acumulados
Saldo em 31.12.77	100.000	—	39.772	25.413	5.024	—	1.810	—	—	36.898	208.917
Correção Monetária	—	15.889	6.320	4.038	798	4.910	288	—	—	—	32.243
Destinação Durante o Semestre:											
-Transf. p/Res. (AGE 16.3.78)	—	—	—	—	—	30.898	—	—	—	6.000	(36.898)
-Div. Decl. (Ata 59-Cons.Admin.)	—	—	—	—	—	—	—	—	—	(6.000)	(6.000)
Lucro Líquido do Semestre	—	—	—	—	—	—	—	—	—	—	31.648
Distribuição Proposta	—	—	—	—	1.583	—	—	—	—	4.747	(6.330)
<b>SALDOS EM 30.06.78</b>	<b>100.000</b>	<b>15.889</b>	<b>46.092</b>	<b>29.451</b>	<b>7.405</b>	<b>35.808</b>	<b>2.098</b>	<b>4.747</b>	<b>—</b>	<b>25.318</b>	<b>266.808</b>

### DEMONSTRAÇÃO DE LUCROS ACUMULADOS PERÍODO: 01.01.78 a 30.06.78

01. SALDO INICIAL	36.898.133,65
02 (-) AJUSTES DE EXERCÍCIOS ANTERIORES	—
03 (+) CORREÇÃO MONETÁRIA DO SALDO INICIAL	—
04. SALDO AJUSTADO E CORRIGIDO	36.898.133,65
05. LUCRO LÍQUIDO DO SEMESTRE	31.648.195,16
06. DESTINAÇÕES DURANTE O SEMESTRE	36.898.133,65
6.1. RESERVA P/ AUMENTO DE CAPITAL	30.898.133,65
6.2. RESERVA P/ GARANTIA DE DIVIDENDOS	6.000.000,00
07. SALDO A DISPOSIÇÃO DA ASSEMBLÉIA GERAL (4+5-6)	31.648.195,16
08. DISTRIBUIÇÃO PROPOSTA	6.329.638,00
8.1. RESERVA LEGAL	1.582.409,00
8.2. RESERVA ESTATUTÁRIA	4.747.229,00
09. SALDO FINAL (7-8)	25.318.557,16

### NOTAS EXPLICATIVAS ÀS DEMONSTRAÇÕES FINANCEIRAS EM 30 DE JUNHO DE 1978

**NOTA 1** - As presentes demonstrações financeiras foram elaboradas com observância das disposições contidas na Lei Nº. 6.404 de 15.12.76, no Decreto - Lei Nº.1.598 de 26.12.77, e na Instrução Nº. 01 de 27.04.78, da Comissão de Valores Mobiliários.

**NOTA 2 - SUMÁRIO DE PRINCÍPIOS CONTÁBEIS**  
Na elaboração das demonstrações financeiras, destacam-se os seguintes:

- Apresentação das Contas**  
Os ativos realizáveis e os passivos exigíveis com prazos vencíveis até o encerramento do exercício seguinte estão demonstrados como circulantes.
- Estoques**  
Estão demonstrados ao custo médio de aquisição ou produção os quais são inferiores ao de reposição ou de realização.
- Previsão para Devedores Duvidosos**  
É constituída até o limite legal admitido para efeitos tributários, a qual é suficiente para cobrir possíveis perdas na realização de contas a receber.
- Despesas Antecipadas**  
Referem-se a despesas pagas antecipadamente relativas a semestres seguintes e estão sendo apropriadas proporcionalmente aos períodos de competência.
- Investimentos**  
Os investimentos não relevantes estão demonstrados no custo de aquisição acrescido da correção monetária calculada com base nas variações das O.R.T.Ns.
- Imobilizações Técnicas**  
Estão demonstradas ao custo corrigido, calculado com base nas variações das O.R.T.Ns. A depreciação sobre o custo e correção monetária são calculadas às taxas admitidas pela legislação vigente para efeitos tributários e são absorvidas no custeio da produção ou diretamente nos resultados. As depreciações são corrigidas com base nas variações das ORTNs.

g) Encargos sobre Financiamentos  
Os encargos sobre financiamentos estão apropriados até a data do encerramento do balanço e os financiamentos estão atualizados às taxas de variações monetárias vigentes na data do Balanço.

h) Provisão para Imposto de Renda  
É constituída sobre o lucro do semestre, sendo calculada e registrada em conta de resultado pelo seu valor líquido, ou seja, com exclusão das parcelas a serem aplicadas em incentivos fiscais. Estas, por sua vez, são registradas diretamente a débito de "Participações por Incentivos Fiscais" (Investimentos) e a crédito de "Provisões" (Passivo Circulante).

#### NOTA 3 - MUDANÇA DE PRÁTICAS CONTÁBEIS

- Com observância da nova sistemática introduzida pela Lei Nº. 6.404/76 e disciplinada pelo Decreto - Lei Nº. 1.598/77, a Empresa procedeu, no encerramento do semestre, à correção monetária das contas do Ativo Permanente e do Patrimônio Líquido e o seu produto líquido, saldo devedor de Cr\$ 6.724.728,91, foi registrado em conta de resultado, rubrica "Correção Monetária - Lei Nº. 6.404 - Artigo 185".
- O valor de investimento não relevantes em coligadas é de Cr\$ 513.557,82, referente a participação na Int-Plan S/C Ltda.
- Em cumprimento às disposições da Lei Nº. 6.404/76, os ativos realizáveis e os passivos exigíveis, com prazos de vencimento até o encerramento do exercício seguinte, passarão a ser classificados como circulantes. Nos balanços anteriores esses prazos eram de até 180 dias.

#### NOTA 4 - IMOBILIZADO

O imobilizado é representado por:

CONTAS	VALOR ATUALIZADO	DEPRECIACIONES ACUMULADAS	VALOR LÍQUIDO
Terrenos	4.494.062,03	—	4.494.062,03
Benf. em Terrenos	1.900.655,25	264.950,38	1.635.704,87
Edifícios e Construções	71.321.140,18	7.558.609,08	63.762.531,10
Máquinas e Equipamentos	81.256.184,25	21.977.050,03	59.279.134,22
Instalações	44.118.410,20	8.835.326,47	35.283.083,73
Veículos	7.883.327,32	3.997.800,36	3.885.526,96
Reforestamento	2.017.587,80	—	2.017.587,80
Obras em Andamento	27.252.974,74	—	27.252.974,74
<b>TOTAL</b>	<b>240.244.341,77</b>	<b>42.633.736,32</b>	<b>197.610.605,45</b>

#### NOTA 5 - INSTITUIÇÕES FINANCEIRAS

Estão representadas por:

Instituições Financeiras	Finalidade	Encargos	Garantia	Curto Prazo	Longo Prazo	Total
Banco do Brasil S.A.	Cap. Giro	Juros	Penhor/Hipot.	71.191.132,00	—	71.191.132,00
Banco Brasileiro de Descontos S.A.	"	"	Aval	810.341,00	—	810.341,00
Banco do Estado de Sta. Catarina S.A.	"	"	"	20.270.797,67	—	20.270.797,67
Banco Bamerindus do Brasil S.A.	"	"	"	2.514.158,20	—	2.514.158,20
Banco do Brasil S.A.	Cap. Fixo	Juros/VC	Penhor/Hipot.	1.469.623,56	1.075.500,00	2.545.123,56
Banco do Estado de Sta. Catarina S.A.	"	Juros/CM	Aval	2.886.530,67	2.711.856,80	5.598.387,47
<b>TOTAIS</b>				<b>99.142.583,10</b>	<b>3.787.356,80</b>	<b>102.929.939,90</b>

#### "PARECER DOS AUDITORES"

"SOTEC-AUD" - AUDITORES INDEPENDENTES S/C. LTDA.

C.G.C. Nº. 60.614.377/0001-62

CRC. SP. Nº. 2.235 - AI - PJ. SP. Nº. 44 - DEMEC-RAI - 72/041 - PJ.

Ilmos. Srs. Diretores  
SADIA AVÍCOLA S/A.

Examinamos o Balanço Patrimonial da SADIA AVÍCOLA S/A., encerrado em 30 de junho de 1978, e a Demonstração do Resultado, a Demonstração de Lucros Acumulados e a Demonstração das Mutações do Patrimônio Líquido, correspondentes ao semestre findo naquela data. Nosso exame foi efetuado de acordo com os padrões de auditoria geralmente aceitos e recomendações do Banco Central do Brasil e, consequentemente, incluiu as provas nos registros contábeis e outros procedimentos de auditoria que julgamos necessários nas circunstâncias.

Em nossa opinião, as Demonstrações Financeiras, acima referidas, representam, adequadamente, a situação patrimonial e a posição financeira da SADIA AVÍCOLA S/A., em 30 de junho de 1978, o resultado de suas operações, a destinação dos resultados e o movimento das contas do patrimônio líquido, correspondentes ao semestre findo naquela data, de acordo com os princípios de contabilidade geralmente aceitos, aplicados com uniformidade em relação ao semestre anterior, exceto quanto aos procedimentos descritos na Nota Explicativa Nº. 3, com os quais concordamos.

Florianópolis ( SC ), 2 de agosto de 1978

JOSÉ MARIA PINTO ZILLI  
Diretor  
Contador - CRC/SP. 48.452 AI-PF 51  
CRC/SC 48.452/S  
DEMEC - RAI 72/041 - 4 - FJ  
CPF. 007.220908-97

ANTONIO DE ROSA  
Diretor  
Contador - CRC/RJ. 17.552 T SP 15 AI-PF. 52  
CRC/SC 17.552/S  
DEMEC - RAI 72/041 - 5 - FJ  
CPF. 002.283.708-68

DORIVAL JORGE GHIGGI  
TC CRC-SC 5.902

**DIRETORIA EXECUTIVA**  
IVO FREDERICO REICH - Diretor Superintendente  
ROMANO ANCELMO FONTANA - Diretor  
OSÓRIO HENRIQUE FURLAN - Diretor  
ZOÉ SILVEIRA d'ÁVILA - Diretor  
OCTAVIANO ZANDONAI - Diretor  
ALBERTO STRINGHINI - Diretor  
JOÃO ALBERTO DOZZA - Diretor

*Junia Machado*

Alicinha Souza Damiani, sexta-feira, em Curitiba assinou importante contrato para dar início a decoração de uma luxuosa residência naquela capital.

x-x-x

Os casais, Oscar Cardoso Filho e Eloy Struwe, estão nos participando o nascimento de seu neto Roberto, filho do jovem casal Elizabeth e Celio Struwe.

x-x-x

Recebendo cumprimentos pelo seu aniversário ocorrido ontem, o deputado estadual, Fioravante Massolini.

x-x-x

Quem está chegando de São Paulo é a bonita Maria Helena Gottardi.

x-x-x

Chegando de uma viagem a Europa onde visitaram doze países, o advogado e Sra. Carlos Alberto Lenzi e a conceituada

médica Wladislava Mussi.

x-x-x

Pelo vôo Varig, viaja hoje para São Paulo, a atriz Eva Vilma e o ator Denis Derkian.

x-x-x

Regressando da Inglaterra, depois de um ano, a professora Susana Maria Fontes Ramos, da UFSC. Volta com o grau de Mestre em Linguística Aplicada ao Ensino de Inglês, concluindo seu curso na "Reading University", a mais renomada instituição de letras do Reino Unido.

x-x-x

A moda masculina Yves Saint Laurent, etiqueta bastante cobizada está exposta nas vitrines da loja "Via-Trevere", uma perfeita decoração de Desio e Rock.

x-x-x

Nossos cumprimentos a Sra. Guiomar Ribas Cesar, pelo seu aniversário hoje.

x-x-x

Será realizado em Brasília de 26 a 30 de setembro próximo vin-



Raquel Mesquita

douro, o VIII Congresso Brasileiro de Neurologia. Neurologistas de todo o país, estarão participando dos cursos ministrados por especialistas estrangeiros.

x-x-x

Cristina Rocha Nunes, seu cartão me deixou profundamente emocionado. Agradeço seu carinho e atenção.

x-x-x

Ontem em sua residência, o casal Jaime Sampaio Cardoso, recebeu convidados para um jantar, quando era comemorado o noivado de sua filha Cintia Beatriz, com o discipulo universitário Nelson Juliano Martins. Entre os convidados estava o Sr. e Sra. Nelson Antunes Martins.

x-x-x

Aniversariou ontem a Sra. Maria Rosa de Lucca, a quem a coluna deseja muitas felicidades.

x-x-x

De Chapecó, o advogado João Alberto Corrêa, presidente do Clube Chapecoense, está nos informando que numa movimentada festa, promoção daquele Clube, foi eleita "Glamour Girl da Cidade", Tânia Tomazelli. Participou da comissão julgadora, miss Santa Catarina Rosana Maria Dias de Castro, Mirtes Guse, Líana Maria do Valle Pereira, Lirides Sandre, Waldir Guse, João Francisco do Valle Pereira e João Alberto Corrêa.

x-x-x

Sexta-feira, o elegante casal Raquel e Douglas Mesquita em sua bela residência recebeu um grupo muito íntimo para um jantar.

x-x-x

pelo seu aniversário ocorrido ontem.

x-x-x

Viajou ontem para Campinas a bonita Raquel Barcellos, onde fará estágio em Microbiologia de Alimentação, no Instituto de Iconologia de Alimentos de Campinas.

x-x-x

A arte catarinense estará em Belo Horizonte dia 1.º próximo, na galeria de arte do Instituto Cultural Brasil-Estados Unidos. Tancredo Neves, relações públicas do Banco Mercantil do Brasil, já deu início a cobertura do acontecimento cultural.

x-x-x

O médico Nilton Olinger em sua bela residência na Meia Praia em Itapema, recebeu o mundo elegante da capital catarinense, para um jantar em homenagem a Ceris Franco, proprietária de uma das mais importantes galerias de arte, em Paris.

x-x-x

De Atenas estamos recebendo cartão de Irene Lacerda, que viaja pelo velho mundo, em companhia de sua mãe Sra. Kyrana Lacerda.

x-x-x

Em seu gabinete na Liga da Defesa Nacional, o coronel Francisco Janone Neto, recebeu autoridades para tratar das festividades da Semana da Pátria.

x-x-x

Barddal deu início aos cursos do segundo semestre, com mais de mil e duzentos alunos, recentemente inscritos.

x-x-x

Para participar de um Congresso Nacional de Cabeleiros, viaja dia 19 para o Rio de Janeiro, Mariazinha da Sociol. Com ela viaja também seu assistente Jô, que fará curso de maquiagem.

Recebendo cumprimentos pelo nascimento de Renato, o elegante casal Maria Helena e Blasco Barcellos.

x-x-x

O decorador da Linear Móveis, (ex-Cimo), está com a responsabilidade da decoração do apartamento de cobertura, do comandante Armando Gonzaga.

x-x-x

Cumprimentamos a elegante Sra. Mercedes Avila da Silva,



Cintia Beatriz Cardoso



Tânia Tomazelli

# beta stodeck

## A crise não borbulha em champã

Até há algum tempo a gente espiava pra coluna aí ao lado e, embevecido, deparava com ricas, esfuziantes e borbulhantes festas que não paravam de acontecer e dançar. Era o fulano que recebia em homenagem ao si-crano que convidava o beltrano pra não ser esquecido num futuro qualquer...

Eram os cabeleiros maquiando, os maquiadores penteando, os salões apinhados, todas se refazendo pro coquetel do entardecer; era aquele reboleio em torno da fulana e seu último marido, em rápida passagem pelos salões da cidade. Haja cara, máscara - e coragem...

Aqueles alegres tempos já eram - e não prometem voltar jamais: não sei quem está a espera de um renascimento... A crise chegou: a dívida se avolumou... Hoje é considerado uma aberração receber da maneira que recebiam; é despropósito qualquer ostentação - mesmo porque o período do fausto já era e a pobreza está sendo.

Os buffets faturavam, a costureira faturava, o maquiador faturava, o florista faturava: todos saiam ganhando com a consequente notícia publicada uma semana depois da festa acontecer...

E com ela, uma série de problemas sociais que começa exatamente onde acaba a ativação de pessoas especializadas em supérfluo.

Há bens que vem pra males...

Era a madame vestindo-se nos costurheiros da moda que era pra concorrer com aquela senhora que trouxe roupinha com griffe parisiense, só pra competir naquela festa da semana que vem.

Os Estados Unidos mesmo não tem mais o que inventar: vejam vocês o brinquedo que os americanos estão soltando: aquele que está sendo considerado o primeiro boneco homossexual da moderna história do mundo.

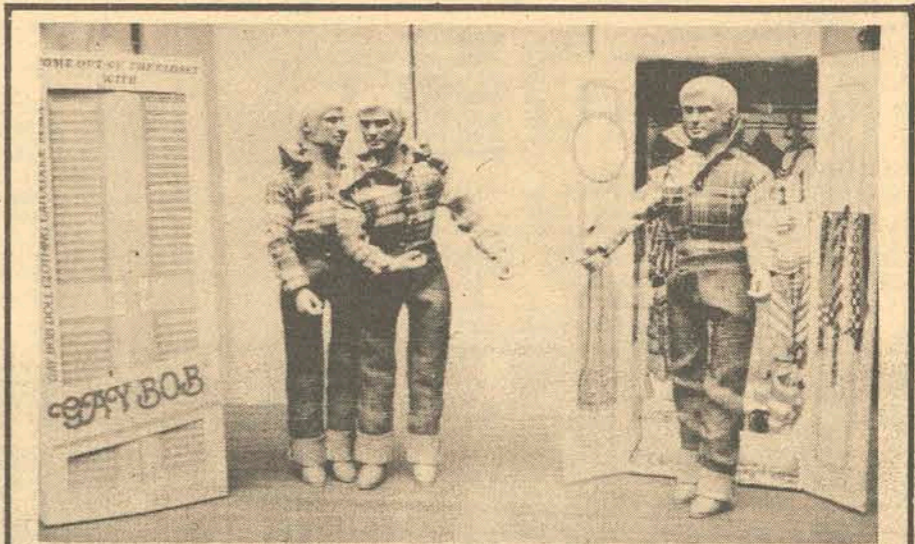

Os Estados Unidos mesmo não tem mais o que inventar: vejam vocês o brinquedo que os americanos estão soltando: aquele que está sendo considerado o primeiro boneco homossexual da moderna história do mundo.

Trata-se do "gay bob", desenhado por um novaiorquino (é claro!) que afirmou já ter vendido mais de 10 mil exemplares pelo correio, maioria destinada a menininhos ávidos pelo novo brinquedinho que por sinal tem a cara do Jeff Chadler.

Daqui a pouco, em alguns parques peios, uma campanha com ares eleitorais a base da frase "vota a camisa de Santa Catarina". E Santa Catarina lá dá a camisa pra alguém?

Mesmo sem ser convidado, um certo ilhéu já se manifestou: "no próximo governo só quero participar da área turística"...

O que ele quis dizer, não deixou bem explícito: se quer ser diretor de algum órgão relacionado com o turismo ou se quer passar os próximos quatro anos dando a volta ao mundo...

Censura livre? Só nas sessões da tarde do cine Cecomtur...

O Colégio Coração de Jesus mudou de direção mais uma vez: saiu a irmã Niseia entrou a irmã Norma.

No entanto a irmã Maria Tereza de sempre continua na vice-direção: trocaram as santas mas a missa continua.

O que seriam das churrascadas pré-eleitorais se ao invés da suína a peste fosse a bovina?

## Lombrigando pelas ruas da cidade

Como é que é? a tendência local não era pra micro ônibus? bem daqueles pequenos e práticos que cabem em qualquer rueta, de fácil estacionamento e de rápido rodar?

Como é que então agora estão vindo com esse tal de boi-tatá-técnica e chiqueamente chamado de ônibus articulado - de 18 metros que quando anuncia o seu nariz numa esquina lá na frente, o rabicho ainda que está atravancando o fim de outra rua? Só quero ver - e ver e não participar - o transtorno que causará nessas ruas estreitíssimas e íngremes a que somos obrigados a transar.

Isso que estão querendo nos forçar é ônibus pra Brasília, cidade planejada, plana, com largas e descongestionantes avenidas. Aqui vai ser uma loucura, atravancando toda uma cidade por si só já enlouquecida. E, de mais a mais, esse trombolho não condiz com a feminilidade da Ilha... A sua maneira de ser graciosa será maculada por aquela lombrica que lá já vai tropega na frente da gente - que susto!

O Tribunal Superior Eleitoral, respondendo consulta, pronunciou-se no sentido de que, realmente, é de seis meses o prazo de descompatibilização dos ocupantes de cargos executivos que tem pretensões às eleições de 15 de novembro próximo.

Caem pois por terra as aspirações do Governador Divaldo Suruaev, de Alagoas, do prefeito Ari Ribeiro Valdão, de Goiânia, prefeito Fernando Magalhães, de Salvador e do prefeito Esperidião Helou Amin Filho, de Florianópolis, todos com pretensões a deputança federal.

Mas, não há de ser nada, daqui a quatro anos tem mais...

Já imaginaram a quanto não andará a reta da Saudade, caminho obrigatório a todas as praias do norte da Ilha, recém iniciada em agitada obra, de duplicação de pista quando do pleno verão?

Aliás, não causará surpresa alguma: afinal, convenhamos, já é hábito dos mais tradicionais obrarem nesses acessos às praias exatamente quando a temporada se faz mais quente - que é pra bem demonstrar aos congestionados e irritados turistas que passam por Florianópolis que aqui se trabalha...

Claudia Cerri cheia de chifras é das mais naíces desta cidade.



Foto: Paulo Dutra.

## HORÓSCOPO Omar Cardoso

ÁRIES - Posição astral favorável aos jogos, sorteios, loterias, ao casamento e ao trato com amigos, primos, filhos e parentes de um modo geral. O trabalho renderá o bastante para deixá-lo feliz e as viagens trarão ótimos resultados. TOURO - Os negócios relacionados com casas, terrenos, apartamentos e com tudo que está ligado à Terra lhe trarão bons lucros e ascensão material. Contudo, evite discussão no lar e dê mais atenção aos familiares e à pessoa amada.

GÊMEOS - Dia em que deverá enfrentar alguns obstáculos. Não perca a calma e aja com otimismo e inteligência que conseguirá facilmente removê-los de seu caminho. Tarde e noite propícias para o amor, às diversões e às viagens. Câncer - Muito boas oportunidades deverão surgir hoje para você, principalmente no campo profissional. Poderá lucrar inesperadamente em jogos, sorteios ou loteria, pela influência de nativos de Leão, signo que mais o materializa.

LEÃO - Ótima reflexão, discreção e prudência nos negócios e no campo profissional. Sucesso no trato com personalidades governamentais e sociais e muito boas amizades em vista, está previsto para você hoje. Pode amar e viajar.

VIRGEM - Dia muito bom ao retiro e as ocupações quietas e laboriosas mas negativo à saúde, aos negócios novos e ao excesso de esforço no trabalho. Tome cuidado, também, ao entrar em contato com animais de grande porte, pois está atravessando o seu Inferno Zodiacal.

LIBRA - Dia em que fará poucas amizades, mas úteis e vantajosas, ganhará pela influência de pessoas mais velhas que você, principalmente se estas nasceram em Áries ou Sagitário e terá muita felicidade no amor, sucesso nas diversões e nas viagens. ESCORPIÃO - Com uma atitude firme e perseverante você conseguirá sensacional elevação profissional e financeira, apesar dos obstáculos que deverá encontrar. Contudo, evite o gasto desneces-

sário e precipitado de dinheiro. Pode viajar e amar.

SAGITÁRIO - Os astros governantes dos signos de Touro e Libra que muito o favorecem neste dia lhe trarão prosperidade geral e felicidade íntima. Não deixe passar por despercebida esta grande chance.

CAPRICÓRNIO - A pressão de nada adiantará. Seja mais objetivo, pacífico e calmo que as coisas resultarão melhor para você. Tome cuidado também com os acidentes e com as coisas que possam lhe trazer o descrédito. Bom ao ocultismo.

AQUÁRIO - Ótimo aos negócios sociais, ao casamento, noivado ou namoro e às novas amizades que pretende fazer. O trabalho necessitará de mais atenção de sua parte e os inimigos declarados deverão ser postos de lado. Pode viajar.

PEIXES - Dia em que será favorecido na agricultura e nos negócios relacionados com este setor. Os amigos nascidos em Virgem e Touro deverão colaborar sobremaneira para a sua elevação geral. Divirta-se e ame à vontade.

CINE CECONTUR: As 14, 16, 19,45 e 21,45hs. Os Embalos de Sábado à Noite, com John Travolta, Kareem Lynn Gorney; censura 16 anos.

CINE SÃO JOSÉ: As 14, 16, 19,45 e 21,45hs. O Fusca Enamorado com Dean Jones, Don Knotts, Julie Sommers, produção Walt Disney censura livre.

CINE CORAL: As 14, 16, 20 e 22hs. Roberta, a Moderna Gueixa do Sexo, com Helena Ramos, Fred Del Nero, censura 18 anos.

CINE RITZ: As 10hs. Matinada, O Homem mais Forte do Mundo com Kurt Russel, Joe Flynn, pro-

dução Walt Disney censura livre. As 14, 16, 19,45, e 21,45hs Marcelino Pão e Vinho, com Pablito Calvo, censura livre.

CINE ROXY: As 14, e 20hs (programa duplo), 1º filme: A Verdadeira História de Bruce Lee, com Bruce Lee, 2º filme Esse Mundo A Noite. Um sensacional documentário sobre a vida noturna no mundo. Censura 18 anos.

CINE JALISCO: As 14hs. O Homem mais Forte do Mundo com Kurt Russel, Joe Flynn, censura livre. As 16, 19,30 e 21,30hs. Pânico Em Munique, com Franco Nero, William Holden, Shirley

Kingth. Censura 18 anos. CINE GLÓRIA: As 14hs. A Quadrilha do Perna Dura, com Teixeirainha, Mary Terezinha, censura livre.

As 16, 20hs (programa duplo), 1º filme A Quadrilha do Perna Dura, com Teixeirainha, Mary Terezinha, 2º filme Capitão Jack com Charles Bronson, Alan Ladd, censura 10 anos.

CINE RAJÁ: As 14, 17 e 20hs. O Trapalhão nas Minas do Rei Salomão, com Renato Aragão, Dedé Santana e Mussum. Censura livre.

COLOQUE O LIXO EM SACOS PLÁSTICOS. É MAIS HIGIÊNICO E MUITO MAIS PRÁTICO.



AJUDE A COMCAP A SERVIR VOCE

A CIDADE É SUA

## Filatelismo

**CUMPRIMENTOS** — Vamos aproveitar este espaço e a data do DIA DO SELO para apresentar especiais cumprimentos ao dr. JOÃO PORTO WALRAVEN, ilustre Diretor Regional da ECT em Santa Catarina, extensivos à sua equipe de funcionários, que muito fazem pelo desenvolvimento dos serviços postais em nosso Estado.

**48.º ENCONTRO** — Hoje, domingo, dia 6 de agosto, no Estreito, na Casa da Amizade, às 8 horas da manhã terá início o 48.º Encontro Catarinense de Filatelia e Numismática, festejando ainda o 40.º aniversário da Associação Filatélica e Numismática de Santa Catarina (Fpolis).

O 49.º Encontro será em Timbó, SC. O 50.º realizar-se-á em Joinville, estando programadas várias solenidades.

A postos, companheiros. **DIA DO SELO, NO BRASIL** — A Suíça emitiu seu primeiro selo em 3 de março de 1843. O Brasil lançou seu primeiro selo a 1.º de agosto do mesmo ano.

Confrontando-se as datas, não resta dúvida que o selo suíço antecedeu ao brasileiro.

Ora, como o primeiro selo inglês teve seu lançamento no dia 1.º de maio de 1840, sem maiores estudos concluiu-se que o selo suíço foi o segundo a surgir no mundo.

Apareceram dúvidas quanto à esta conclusão.

E que o selo suíço foi emitido pelo Cantão de Zurich (uma das divisões em que o país estava separado politicamente, e só em 1850 viesse, juntamente com Ge-

nebra Basileia, etc, a ser centralizado, ou seja, "federado".

Antes de federado, em 1850, ou federalizado, os Cantões gozavam do privilégio de legislar sobre diversos assuntos (Correios, por exemplo), com vigência para todo o país — com aceitação pelos demais Cantões.

Assim, hoje, a objeção contra a conclusão de que a Suíça foi o segundo país do mundo a emitir selos postais, acha-se levantada, pois os selos emitidos em março de 1843 tanto foram selos merecedores da qualificação "cantonal", quanto o da "nacional", pois tinha valor circulatório para todo o país que ainda hoje continua dividido em Cantões.

Segundo censo geral os países emissores obedecem à seguinte ordem: 1.º lugar: Inglaterra; 1.º/5/1840; 2.º lugar: Suíça; 3/3/1843; 3.º lugar Brasil; 1.º/8/1843.

**NOVA DIRETORIA** — Em sua última Assembléia Geral, a Associação Filatélica e Numismática de Santa Catarina (Fpolis), elegeu sua Diretoria para o período agosto de 78 a agosto de 79. Sua composição ficou assim: Presidente: Komelus G. Dikf (Padre Salésio); Vice: Edison Correa; 1.º Secretário: Celso Ramos Miranda; 2.º Aedemar Goeldner; 1.º Tesoureiro: Evaldo Furtado; 2.º José Ferreira da Cunha; Diretor de Trocas: José Ferreira da Cunha; Diretor de Numismática: Antônio Francio; Diretor de Juniores: Antonio Francina; Diretor de Sede: Edgar Schneider; Diretor de Carimbologia: Edgar Schneider; Conselho Fiscal (3): Dr. Wolfgang L. Rau; Prof. Evaldo Mosimann;

Dr. José Oliveira Malta; Suplentes (3): Renato Nascimento; Dr. Márcio Batista da Silva; Capitão Wanderley P. Medeiros.

**TEMINHA** — Esse é o nome do suplemento juvenil da revista "Temática", tantas vezes por nós elogiada, pelo muito de bom que apresenta.

**DICIONÁRIO** — A literatura filatélica é pouca. Quem sabe alguma coisa aprendeu por tradição oral. Não existe um Dicionário de Filatelia, muito menos uma Enciclopédia.

Registramos, com prazer, que o suplemento juvenil "Teminha" iniciou a publicação de um Dicionário de Filatelia. Parabéns ao dr. Ângelo Zioni e Biaggio Mazzeo, diretores da referida publicação (Caixa Postal, 30.396 — 01000 — SP).

**ATUALIDADES FILATÉLICAS** — Sob este título, o Clube Filatélico de Maringá (Cx. Postal 818 — 87.100 — Maringá PR), mantém um Boletim, sob a direção do experimentado filatelista Argeu Dias. Contém boas notícias e muito boa colaboração. Envie 10 cruzeiros em selos novos e receberá um exemplar a fim de examinar devidamente a referida publicação e decidir se convém ou não tomar assinatura anual.

**SÃO JOSÉ DO RIO PRETO** — Assumiu a Presidência da Sociedade Filatélica de São José do Rio

Preto, o conceituado filatelista e brilhante jornalista dr. Plínio Prata Freire de Andrada. Terá ele, na jornada 1978/80, por companheiros de direção, os seguintes companheiros: dr. Adolfo Melchior Bonazzi (Vice); Dr. Nilson Bruno Nadruz e João Carlos Ruler (Secretários). Cap. Armando Borges e Teresinha de Faro Valença (Tsooueiros); Antônio P. Jalikiji e Nilson Jesus Francisco Alves (Diretores de trocas); Dr. Antonio Freitas de Jesus (Diretor de Sede); Maria Vilma Guizzo e Elisabete Maria Ericson (Diretoras Depto. Feminino); José Luiz Pelezi, Antonio Martelone Frigerio, Marcio Hadad e Renato Vitorazio (Diretores grupo Infante Juvenil); José Conrado Leister e Prof. Orlando José Bolcone (Relações Públicas); Dr. Jaime Leal da Costa Neves; Prof. Bento Abelaire Gomes, Dr. Antonio Sérgio Balbino, Dr. José Roberto d'Alexandro e Hélio Oliani (Conselho Fiscal).

Apresentamos cumprimentos a cada um dos eleitos, e formulamos votos de que todos realizem uma gestão feliz e progressista.

### CORRESPONDÊNCIA

— Qualquer nota, comentário ou sugestão deverá ser encaminhada para Teixeira da Rosa — Caixa Postal, 304 — 88000 — Florianópolis — Santa Catarina

Teixeira da Rosa

## "Perguntar não ofende"

Permita-me também meter a minha colher nessa panela da poluição da Beira-mar Norte. Esse rolo todo em torno dessa sujeira que está sujeita a área da Avenida Rubens de Arruda Ramos, em consequência do aterro que ali se faz — necessário sem dúvida — se não fosse tristemente lamentável, seria até divertido, pois os órgãos responsáveis (ou supostamente responsáveis, já que cada um deles vai tirando o corpo fora como pode) parecem até a última seleção brasileira. Nesta luta limpeza x sujeira, não passam eles da meia-cancha da poluição. Chegou ali, começa o habitual recuo: a Prefeitura recua para a CASAN. Essa mais atrás, para o DASP. Esse, mais atrás ainda para o DER. E a poluição sempre ali, firme, marcando homem a homem. Numa dessas, ela "bom" um contra-ataque e zás: vem o gol, que vai afogar a torcida local num mar de lama. Lama da doença, das fezes, dos fedores, das epidemias e, quem sabe, até, da morte (cala-te! boca).

Agora, sejamos francos: são admissíveis coisas como esta, no quase alvorecer do Século XXI? em que se enche a boca para falar de infra-estrutura, de planejamento global, de cronogramas e de outros "babados" técnicos? Numa época que ficará conhecida como a do concreto-armado? onde a tecnologia dá a cada passo, máquinas de todo o tipo e feição, e a ciência dilata os seus limites, ensinando ao homem meio de transformar a terra num paraíso? Olhem os nossos redor! caminhões pequenos, médios, pesados, superpesados; são tratores e máquinas de inúmeras bitolas, que derrubam árvores de qualquer tamanho, que arrastam pedras gigantes, tudo num trabalho de poucas horas, que mais parece um brinquedo. Trabalho que o braço humano levaria, talvez, meses e mesmo anos para fazer. Máquinas que abrem até valas

da maior profundidade, com as suas conchas de braços mecânicos, em tempo reduzidíssimo e em linhas tão uniformes e perfeitas que dá gosto ver. Compressores que alimentam e comandam o trabalho de brocas perfuradoras, as quais se enfiam pelas duras rochas, em minutos. Máquinas que nivelam, que cortam, que trituram, que carregam, que descarregam, que drenam, que aterram. Máquinas que entram em qualquer chão, sobem qualquer elevação, vadeiam rios, atingem qualquer topo de morro, aderentes a ele, tal qual lagartas subindo árvores ou delas descendo (Você sabia que uma das marcas dessas máquinas ou tratores — **Cartpillar** — é palavra inglesa, que se traduz por lagarta?). Ufa! quase perdi o fôlego ou, melhor, o teclado da máquina.

Mas, perguntava-lhes eu: são admissíveis coisas como esta que estão a acontecer na área da Beira-mar Norte, nos dias atuais? E há outras, talvez de menor proporção, que ficam também a "fundir a cuca" de um cristão. Eu já disse aqui, certa vez, e o repito agora, interrogativamente: Você já virá enchente em Florianópolis? E à beira do mar?? Pois, o aterro agora lhe deu oportunidade para tanto. Neste oportuno da Baía-Sul, por sinal, fez-se um canal da bitola do existente na Avenida Hercílio Luz, ali na altura da entrada oeste do Mercado Público (prolongamento da Jerônimo Coelho). Paredões de cimento. Negócio planejado. Tão bem "bolado", que um pouco de água a mais das últimas chuvas (já faz algum tempinho) foi inchando os aterros laterais e pimba! veio tudo abaixo. Faz-se agora tudo outra vez, com as cautelas que não forma tomadas antes. E haja dinheiro. Então, quando a imprensa escreve, a televisão mostra e o rádio fala (Mestre Seixas Netto ainda não cansou, duas vezes por semana, no Vanguarda, da Diário da Manhã), há sempre os que têm

uma saída muito cômoda. "gente saudosista, ultrapasada, que não está "pro dentro" da época atual". Muitos — mormente os mais velhos — podem ter parado no tempo. Mas, viram e a ainda vêm — depois de cinquenta ou sessenta anos — obras construídas por gente prudente e zelosa e sem a maldita pressa dos dias atuais, talvez a maior responsável por muita coisa torta que aí está. Gente convicta de verdade dos sábios provérbios: "a pressa é inimiga da perfeição", "quanto mais pressa, mais vagar", "antes preferir do que remediar".

E por isso que o jornalista, na certeza de interpretar a ansiedade popular nesses casos, pergunta. E sua função fariscar, contar e perguntar. "Perguntar não ofende", com diz o personagem do Agildo Ribeiro. Agora, as respostas e soluções são dos técnicos, nos respectivos assuntos.

Assim, num confronto com essas coisas mal feitas que se espalham hoje, não spo aqui, mas por todo o Brasil (elevados no Rio, prédios em Minas, pontes em São Paulo), gerando até muitas mortes, a gente pergunta: por que a Ponte Hercílio Luz está aí, firme, apesar de ter suportado por anos peso muito superior à capacidade prevista? Por que o canal da Avenida Hercílio Luz, em cujo leito se espregueia o indolente regato da Fonte Grande (chamado, há tempos, da Fonte da Bulha), muitas e muitas vezes, em em tempos não remotos, centuplicando de volume e rugido pela avenida a fora, mantém firme as suas bases e paredões aos sessenta anos de vida? Por que o edifício da antiga Escola Normal desafia o tempo? tão firme como as rochas que lhe servem

de base. Nem os muitos petardos de dinamite usados para acabar com a pedreira (aliás, aquele local já se chamou Pedreira) e fazer bom lugar para a construção do edifício-sede do 5º Distrito Naval que abalaram a solidez. Por que a ponte das Três Pontes, construída num tempo em que por ali trafegava um pingo de veículos por dia, resistiu por tantos anos à avalanche de carros, caminhões, ônibus e tratores, que já há anos afoga esta cidade? Pontezinha valente! Envergue, mas não caia. Tiveram de derrubá-la. Por que as nossas redes de água e luz, construídas para uma população de vinte a trinta mil habitantes, aguentaram o repuxo? servindo por quase quarenta anos, no fim dos quais a população já beirava os cem mil. E o esgoto que aí está? de quase setenta anos. Agora é que está estourando. Por que as obras antigas, de um modo geral, duram ou duraram tanto e as novas não resistem à explosão do progresso? pensar de planejadas e arquitetadas dentro de todos os rigores técnicos exigidos pelo envolver da engenharia? Por que desaba um elevado de construção recente no Rio de Janeiro e duas imposições não conseguem fazer tremer uma velha ponte no Recife?

E mais poderia ser perguntado sobre a quase perfeição de algumas obras antigas e também sobre as causas da fragilidade de muitas obras e serviços modernos que todos nós conhecemos. O espaço aqui, porém, é limitado, como também tem limite a disposição e a boa vontade dos prezados leitores. Quem sabe em outras oportunidades?

Abelardo Sousa

### Especializada - Cocker Ingles



MELHOR MACHO, CH. WIL DWIND KNICK-NACK, de propriedade do Dr. Marcos Kleiner.



MELHOR FÊMEA CH. IRONNA FLAMBOYANT de propriedade de Maria P. L. Rocha

### Especializada - Pastores Alemães

Julgada pelo Sr Victor Kerbay, sagrou como melhor macho HERR DO PONTAL e como melhor fêmea JOI DA ROSA DO CRUZEIRO DO SUL (criação Azor Toniolo de propriedade: Alvin Marconcin).



Dr Kerbay julgando "movimentação".



Visão da "prova da manga", de HERR DO PONTAL.

### Campeão Internacional



CH. BR. e CH. INT. Sasha of Outdoors

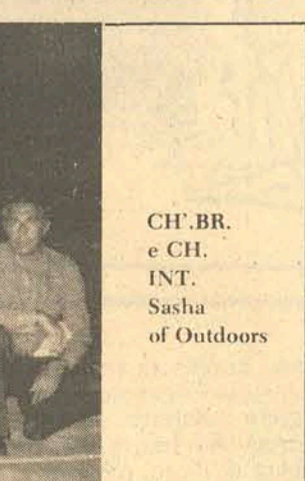

CH. BR. e CH. INT. Sasha of Outdoors

Fechou campeonato Internacional, nesta Exposição o CH. SASHA OF OUTDOORS, fêmea importada da raça BULL-DOG INGLÊS, o referido cão é de propriedade do Sr Paulo Sergio Velloso Ribeiro. A procedência é inglesa, pertencente a já famosa criadora da raça Mrs. G.M. Brace. Ao feliz proprietário os nossos parabéns.



Luiz Fernando M. Brito

CINOFILIA

## A festa Cinófila em Paranaguá

A Mostra cinotécnica foi sediada na sede campestre do clube Literário, em Paranaguá.

O local poderíamos classificar de excelente a muito bom, deixando a desejar no que tange à parte alimentícia dos expositores pois, o serviço de bar-restaurante classificamos de péssimo a inexistente.

Em matéria de pistas, acolhedoras sombras, água em abundância, limpeza, tudo esteve ótimo.

A mesma felicidade da escolha do local, a Diretoria do KC de Paranaguá não teve na feitura da organização da Exposição. A Internacional foi julgada em 10

grupos (versão americana), quando epló BKC todas as Exposições são julgadas em apenas 6 grupos. Imaginem senhores a confusão, quando um Collie que participou no I Grupo venceu o II Grupo da mesma Exposição, e um Fox Terrier Pelo Duro que participou do III, não disputa o III com o Collie e o vence nas finais da Exposição (???)... Isso sem falar sobre o expositor que de longe vem, pensando em (e no) horário, e nota ao chegar que o Grupo do seu cão não é mais o III e sim o I, e que pena, uma viagem longa e cansativa sem poder expor o seu animal, pois pra sua infelicidade (ou da cino-

filia) a raça que possui já havia sido julgada... Outro grande erro cometido na organização, foi o de colocarem nas súmulas o nome por extenso do animal, quando o certo é apenas contar o n.º do registro do cão na súmula...

Quem adivinhasse o nome do árbitro que REALMENTE julgaria a Internacional, sem dúvida teria um furo de reportagem maior do que aquele de publicar com antecedência o nome do assassino do Salomão Hayala, pois entre circulares e diz que disse, chegamos a correr o mundo, porquanto o colombiano Garcia y Garcia foi o primeiro a ser esco-

lhido, dele pulamos à recordada Filândia com o árbitro que julgou em Teresópolis, não contentes ainda, foram à Inglaterra, onde não encontraram ninguém que vir pudesse, depois de tantos países, qual foi a surpresa de chegarmos em Paranaguá e encontrarmos um carioca no centro da pista; não que desmerecer com isso Dr. Barone Forzano (árbitro finalmente escolhido) nem qualquer outro árbitro brasileiro, quero sim exprimir e expressar a total falta de organização, como também de consideração aos expositores, cometidas pela Diretoria do Paranaguá Kennel Clube.



QUARTO LUGAR, MELHOR MACHO DA EXPOSIÇÃO ESPECIALIZADA, MELHOR DE CRIAÇÃO PARANAENSE, Herr do Pontal, criação do sr. Jaime Rocha e propriedade do Sr. Milton V. Filho, cão da raça PASTOR ALEMÃO.



TERCEIRO LUGAR, GR. CH. E CH. INT. Shoreham The Cavalier of The Collie Star Kennels, criação Rosalie H. Lindsay e de propriedade do Sr. Rubens Vieira Pinto, cão da raça COLLIE.

### Filas - Especializada

Esta Exposição correu sábado pela tarde, sob o julgamento da Sra. Philomena Ballo.

Foram escolhidos como melhor macho e melhor fêmea consecutivamente os cães, GR. CH. APOLO DE ARARETAMA de criação do Sr Fernando Munhoz; CH. NIGÉRIA DO CURUMAÚ de criação do canil CURUMAÚ.

Ao canil ITIBERÉ, na pessoa do seu proprietário Dr. José Renato Pinheiro, proprietário da dobradilha, nossos parabéns.



CH. Nigéria do Curumaú

### Árbitros

A triade de árbitros encabeçada por Dr. Barone Forzano, não deixou a desejar, pois os cães que mereciam (na maioria das vezes, e julgamento de raças) foram os agraciados.

Dr. Barone demonstrou os já afamados conhecimentos de padrões e por comentários de outros, o que Dr. Barone é "querido" pelos expositores paulistas e cariocas. Pela correta forma que julgou, é merecedor dos nossos parabéns.

Sobre a juíza, Sra. Philomena Ballo, não podemos comentar, pois não tivemos o prazer de ver seus julgamentos que ocorreram no sábado à tarde.

A ela, perguntei sobre o plantel de Cockers e Filas que havia julgado como resposta tivemos a insatisfação de saber do péssimo estado do plantel do Cocker e a péssima mordedura no cômputo geral das Filas que julgou.

Dr. Victor Kerbay, árbitro especializado de Pastores Alemães (relativamente novo) não teve problemas no



Dr. Barone olhando a detenção.

julgamento, pois a disparidade marcante entre o melhor de cada classe e os demais espécimes pertencentes à mesma saltava aos olhos. Contudo pelo comentário geral dos "Pastores", Dr. Victor no julgamento, se portou de perfeita forma.

### Nosso Parecer

RESERVA DA EXPOSIÇÃO, CH. ING. e CH. BR. Penda Prestige, criação de Mrs. Elsie L. Williams de propriedade da Sra. Leana Lee Lewis, cão da raça FOX TERRIER PELO DURO.



MELHOR DA EXPOSIÇÃO (BIS), GR. CH. Waiterock Colonel Erowni, criação de Mrs. Jhoward e propriedade do Sr. Sergio Nogueira, tem como handler Sr. Gladimir de Oliveira, o referido cão pertence a raça SPRINGER SPANIEL INGLÊS.

# Opinião

## “Os diferentes papéis da educação nas mudanças sociais”

Quando se pretende situar a ação educativa na dinâmica social, muitas vezes chega-se à seguinte alternativa: ou a educação é um fator de estabilização social, apoiando a ordem vigente — insistindo-se, então, sobre a necessidade da continuidade através da transmissão cultural — ou a educação é um instrumento de “transformações sociais” (Ortega y Gasset), preparando para o futuro e devendo, pois, favorecer as inovações e renovações dos quadros.

Uma análise da evolução (durante a primeira metade deste século) do pensamento pedagógico brasileiro leva a acreditar que estas alternativas são infrutíferas. Em vez de se disputar sobre as finalidades reformistas ou revolucionárias da educação, seria antes mais objetivo e eficaz superar a antinomia, focalizando a educação numa situação global, de maneira a demonstrar a relação dialética que entretém com a dinâmica social. Assim, e de um ponto de vista totalizante, os papéis da educação nas mudanças sociais podem ser caracterizados da seguinte maneira: a educação tem uma ação real, mas limitada, sobre a remodelação das mentalidades; esta ação pode ser sistematizada, fazendo da educação uma técnica social que permita mudanças culturais provocadas; para realizar esta tarefa, é necessário que o próprio educador “seja educado” (Karl Marx).

A dialética da possibilidade e da limitação da ação educativa pode ser formulada assim: “se não há dúvida de que a educação modela o homem ... no entanto é o homem que determina socialmente a extensão das funções na sua vida” (Florestan Fernandes). Estende-se, por consequência, que a ação educativa deve situar-se numa situação global, que será determinada pela planificação da sociedade inteira.

Mas, a esta consequência restritiva acrescenta-se logo, uma perspectiva: a ação educativa começa na escola para se desenvolver, continuamente, sob a forma da educação permanente.

Esta interação de planificação global e da planificação da educação exprime-se, ainda, em dois outros níveis. Em primeiro lugar não basta renovar as estruturas sociais, ainda é necessário repensar a educação de maneira que a revolução social não seja uma razão anárquica e de traumatismos, origem de criação de uma nova sociedade.

Em segundo lugar devemos, enfim, contar com as resistências das antigas estruturas, isto é, formar quadros não basta, torna-se ainda mais necessário provocar a substituição das elites e a progressiva participação da nação inteira.

A educação como técnica social se enquadra “nos métodos de influenciar o comportamento humano, de maneira que este se enquadre nos padrões de interação e organização sociais”, como diz Karl Mannheim. É, portanto, uma tarefa que tenderá a alargar o horizonte cultural permitindo a cada um situar a sua história no desenvolvimento global de sua sociedade; promover um maior intercâmbio de maneira a facilitar a difusão e a normalizar a comunicação; favorecer o surgimento de uma mentalidade tecnológica fundamentada em princípios realísticos de maneira a tentar superar deficiências e necessidades e instruir uma atitude de maior racionalidade, que prestigia a busca da objetividade nas relações humanas, sem permitir a interferência da afetividade que introduz uma auto-regulação pessoal.

Esta tarefa obriga o educador a se empenhar no processo de desenvolvimento, porque ele faz parte, no país, de um dos mais poderosos grupos de pressão. Este empenho não pode ser pessoal e individual, mas é razão de ser da organização sindical. Os educadores, mais do que os outros grupos, podem preencher esta tarefa, porque a quase autonomia da escola lhes dá a margem de liberdade necessária para radicalizar as suas reivindicações profissionais.

**Luiz Henrique Mendes de Campos**

## Mercado de Capitais: Glossário de Termos Técnicos. (I)

Diversos são os termos técnicos utilizados pelo mercado de capitais. Com vistas a uma visão geral a respeito, apresento, a seguir, um glossário dos principais termos de uso corrente pelos agentes e investidores do setor:

**Ação** — Título de propriedade de uma sociedade anônima. Representa uma parte ideal do patrimônio da sociedade e confere direito de participação nos lucros auferidos pela empresa. Existem dois tipos de ações: ordinárias (ou comuns) e preferenciais. Ambas podem ser emitidas sob três formas: ao portador, nominativas ou nominativas endossáveis.

O papel em poder do acionista de uma empresa é chamado de cautela ou certificado de propriedade de ações. Cada ação tem o valor correspondente ao número de unidades em que for dividido o capital. Por exemplo: Seja um acionista detentor de um certificado (ou cautela) de 10.000 ações da empresa Café do Brasil S/A, com valor nominal de Cr\$ 1,00 cada ação. Sendo o capital da Café do Brasil de Cr\$ 1.000.000,00, isto quer dizer que o acionista é dono de 1% de todos os bens que a empresa possui, bem como de 1% dos lucros que ela produzir.

**Ação ao Portador** — É aquela que não traz expresso na cautela o nome de seu possuidor. O titular da ação é aquele que detém sua posse e a apresenta como propriedade sua. Transfere-se pela simples entrega do título.

Por essa razão ela é de fácil negociação e goza de preferência do público investidor. Todavia, quando perdida, muito dificilmente é recuperada. Os dividendos somente são pagos mediante a apresentação do cupom anexo à mesma. Recebe dividendo com o Imposto de Renda já deduzido.

**Ação Nominativa** — É a ação cuja posse se caracteriza pelo registro do nome do proprietário em livro competente. Sua transferência é feita mediante registro no livro de acionistas da empresa, razão pela qual o comprador só recebe as cautelas depois de decorrido um certo prazo. Os bancos, empresas jornalísticas, de mineração, etc., só podem emitir ações nominativas porque o governo tem interesse em saber em mãos de quem se encontra seu capital. As ações nominativas endossáveis transferem-se na prática por simples endosso, mas não dispensam o registro no livro de acionistas. Menciona o nome de seu proprietário na face da cautela. Quando perdida, é facilmente recuperada. Quem a encontrar, não poderá usá-la. Os dividendos poderão ser pagos por cheques remetidos à residência do acionista. Recebe dividendo integral (cabera ao acionista incluir na sua declaração de Imposto de Renda a importância recebida).

**Ação Nominativa Endossável** — A ação ordinária ou comum não goza de preferência, nem de outras vantagens a título especial. Seu proprietário tem direito de voto nas Assembleias Gerais da empresa e de partici-

pação nos lucros, observada a prioridade das outras ações. São os donos de ações ordinárias que realmente dirigem a sociedade. Podem ser ordinárias nominativas (O/N) ou ordinárias ao portador (O/P).

**Ação Preferencial** — Como o seu nome indica, tem preferência para recebimento de dividendos, isto é, declarado o lucro da empresa, os acionistas preferenciais têm prioridade para receber a parte que lhes cabe, proporcionalmente ao valor de suas ações. As ações preferenciais têm garantia de preferência na distribuição de dividendos, sempre que houver lucro, isto é, a empresa se compromete a pagar um valor mínimo ao acionista, o que é de certo modo uma compensação por nada lhe dar direito de voto nas Assembleias. A prioridade de recebimento desses dividendos (e a sua fixação) ou fica a critério da Assembléia Geral dos Acionistas, mediante proposta da Diretoria, ou já vem expressa nos Estatutos. As ações podem ser preferenciais nominativas (P/N) ou preferenciais ao portador (P/P).

As ações preferenciais podem ser de dois tipos, com as seguintes características: 1 — **Preferenciais Simples:** a) Não têm direito a voto; recebem um dividendo fixo e não participam nos lucros da sociedade além desse dividendo; c) Têm preferência sobre as ordinárias, no pagamento do dividendo e em caso de liquidação. 2 — **Preferenciais de Participação:** a) Não têm direito a voto; b) Têm prioridade sobre as ordinárias, no recebimento do

dividendo e em caso de liquidação; c) Participam em igualdade de condições com as ordinárias, na distribuição do lucro restante, após todas as distribuições estatutárias. Nota: As ações preferenciais, em certos casos, adquirem automaticamente o direito de voto.

**Ágio** — Diferença de preço, para mais, entre o valor nominal de um título e o valor de compra do mesmo. Exemplo: O valor nominal de uma ação é de Cr\$ 1,00. Caso seja vendida por Cr\$ 1,50, a diferença de Cr\$ 0,50 constituirá o ágio. Quando, ao contrário, essa diferença entre o valor nominal e o valor de compra é para menos chama-se **deságio**.

**Alta** — Diz-se que a Bolsa está em alta quando a procura de ações é maior do que a oferta, razão pela qual a cotação das mesmas sobe provocando a alta. Isso é demonstrado, na prática, pela valorização para cima do índice da Bolsa de Valores.

**Ao Par** — Expressão usada na linguagem do mercado de capitais para indicar que o valor de um título, ação, ou qualquer papel de crédito está igual ao valor da cotação do dia. Subscrição ao par, por exemplo, é a subscrição pelo valor nominal, isto é, pelo valor expresso no título.

**Ativo** — Ativo de uma empresa é a totalidade de bens móveis ou imóveis, direitos, créditos, numerário e tudo aquilo que representa valor ou seja suscetível de ser avaliado. (Continua)

**Valmir Gentil Aguiar**

## A enfraquecida Federação Brasileira

Segundo o disposto no artigo primeiro da Emenda Constitucional nº 1, de 1969, o Brasil é uma República Federativa, constituída sob o regime representativo, pela união indissolúvel dos Estados, do Distrito Federal e dos Territórios. Institucionalmente, assim tem sido desde a proclamação da República. Cabe indagar, todavia, se o quadro institucional encontra correspondência na realidade brasileira, o que fatalmente nos remete à verificação de nossas origens federativas.

Não há dúvida de que o Brasil foi um Estado unitário durante o Império, muito embora já então fosse perceptível a idéia da Federação, defendida pelos que chegavam a propor a instalação de uma monarquia federativa. A criação das Assembleias Provinciais em 1834, aproximaria o Império dessa corrente, proporcionando uma apreciável descentralização institucional.

A Federação viria a ser introduzida em 1889, com certos equívocos, é bem verdade, dado que o Decreto nº 1, de 15 de novembro, empregou a expressão “Estados soberanos”, destoando, portanto, das lições teóricas que informavam os princípios federativos. Decorria daí a força atribuída aos governos estaduais da época, originando a formação do eixo Minas-São Paulo e da tão famosa política do café-com-leite, que dominou, segundo Bonavides (1), boa parte da Primeira República, forçando a eleição dos nossos Presidentes, numa escolha fechada, produto das transações de cúpula.

Com as sucessivas Constituições que tivemos a partir de 1891, foi sendo progressivamente ampliado o leque das competências

atribuídas às autoridades federais, que tiveram o seu poder fortalecido na medida em que se reduzia a autonomia originariamente reservada aos Estados-membros. E tamanho e tão rápido foi esse fortalecimento, que alguns autores chegam a afirmar que nunca tivemos, na realidade, autêntico federalismo.

Não chegamos a tanto, de nossa parte. Mas, ao longo do tempo, seguramente, a nossa força federalista de Estado foi muito sacrificada, de tal forma que se não a tivéssemos abolida de nossa estrutura institucional, pelo menos a temos, hoje, desvirtuada e enfraquecida.

Segundo informa Badia (2), com apoio em Prélot e Pelayo, o Estado Federal constitui uma unidade e uma diversidade, em que as ligações de centralização e descentralização se caracterizam por uma conexão específica de três tipos de relações: de coordenação, de supra e subordinação e de participação.

As relações de coordenação têm lugar, principalmente na distribuição territorial das competências entre a Federação, como um todo, e os Estados-membros. É o caso da identificação das matérias de competência exclusiva da União e daquelas que são da competência exclusiva do Estado, por exemplo.

As relações de supra e subordinação afirmam a supremacia do Poder Federal, através, sobretudo, do poder de intervenção, da primazia das leis federais sobre as estaduais, do direito de vigilância e controle sobre os Estados e assim por diante.

Finalmente, as relações de participação supõem a participação dos Estados-membros, como entidades autônomas, na formação da vontade e do ordenamento constitucional fe-

deral. Estas últimas, as relações de participação, acentuam o caráter autônomo (e não soberano) dos Estados-membros. A falta dessa autonomia seria suficiente para descaracterizar a Federação, transformando-a num típico Estado unitário.

Examinada sob este ângulo, é desanimadora a situação dos Estados brasileiros. Com efeito, como está a sua autonomia política, que se manifesta, sobretudo, pela capacidade de fixar a sua própria orientação nos assuntos de seu interesse? Quem poderá negar que o poder político, atualmente, é exercitado tão somente pelo círculo fechado do executivo federal? O próprio exemplo de São Paulo não serviria, apenas, para confirmar que toda regra tem a sua exceção?

E quanto a autonomia econômica, o que dizer, se a Constituição reservou aos Estados competência para instituir apenas dois impostos: o de transmissão de bens imóveis e o de circulação de mercadorias. Com exceção destes e dos impostos sobre propriedade predial e territorial urbana e sobre serviços, cuja competência para instituição é municipal, todos os demais, que não são poucos, são de competência da União: importação, exportação; propriedade territorial rural; renda e proventos de qualquer natureza; produtos industrializados; operações de crédito, câmbio, seguro e de títulos ou valores mobiliários; serviços de transporte e comunicações; lubrificantes líquidos e gasosos; energia elétrica e minerais. Não dispo de receita suficiente para o atendimento de seus encargos, os Estados perderam a liberdade de decidir sobre o montante de recursos a ser aplicado e, o que é pior,

perderam até mesmo o direito de escolher o setor de concentração de seus investimentos, uma vez que os auxílios e recursos tributários transferidos pela União normalmente têm sua aplicação vinculada aos programas aprovados pela própria União. Os Estados, assim, limitam-se a gastar.

A situação não é nada diferente no pertinente à autonomia administrativa, campo em que a União tem ampliado a sua intervenção, restando aos Estados estreita faixa para o estabelecimento de uma organização própria. Assim, normas relativas aos funcionários públicos, inclusive remuneração; fixação dos efetivos das polícias militares; censura de diversos públicos e elaboração orçamentária, entre outras, estão sujeitas aos limites contidos nas leis federais.

Este é o quadro real, que ameaça enfraquecer cada vez mais os Estados-membros, caso não seja invertida a tendência de crescente expansão dos tentáculos do governo federal. A sobrevivência da Federação Brasileira, forma de Estado que favorece o exercício democrático, requer um profundo reexame das relações entre a União e os Estados, reconhecendo-se a estes maior autonomia, maiores recursos, maiores responsabilidades e maior grau de participação na formação da vontade nacional.

**Bibliografia**  
(1) Bonavides, Paulo. O Federalismo e a Revisão da Forma de Estado. In Revista de Informação Legislativa, nº 37, 1973.  
(2) Badia, Juan Ferrando, El Federalismo. In Revista de Estudios Políticos, 1976.

**Glauco José Corte**

## O inferno existe

Dois razões me levam a escrever sobre um assunto popular e “demodê”. A primeira é que o Evangelho do domingo passado (30.07) falava sobre o tema: “vai ser assim no dia do mundo: virão os anjos e separarão os justos dos maus e os atirarão, a esses, na fornalha acesa, onde haverá choro e ranger de dentes” (Mt 13.41-42).

A segunda razão é que um jornalista inteligente e sincero, no decurso da semana, dizia “esperar da CNBB, do CELAM, do meu bispo e do meu pároco respostas a essas perguntas: haverá inferno eterno? Haverá condenações eternas? Será que os homens sem fé irão para o inferno?”, e não propostas para a extinção do AI-5, do decr. 477, pois “das injustiças dos homens, das condenações temporais se ocupam os políticos e advogados” (Silveira Júnior, JSC, 28.07.78, p.3).

“Em parte tiene razón” — diriam os espanhóis, pois, de acordo com o Vaticano II, “a missão própria da Igreja não é de ordem política, econômica ou social, mas religiosa” (GS 42). Os homens da Igreja deverão estar, então, atentos para não incorrer no pecado do “zelotismo” e do “milenarismo” que confunde o Reino de Deus com os reinos deste mundo e reduz a fé a um ardor puramente político. Haveria uma mutilação do Evangelho se não se pregasse mais sobre os Novíssimos, isto é: sobre as últimas realidades da vida humana.

É preciso, contudo, acrescentar que, sem esquecer as realidades últimas, a Igreja deve também valorizar as realidades penúltimas. Valorizar, portanto, o homem, a história, a organização da vida em sociedade. Pois o novo céu e a nova terra que ansiosamente esperamos

devem iniciar aqui e agora. Por isso os cristãos deverão lutar para fazer da cidade presente uma imagem cada vez mais perfeita da Cidade futura, a Jerusalém celeste, onde reinarão a justiça e a paz. Caso contrário, Marx teria razão: a Religião seria um ópio, uma alienação que desvia as pessoas dos problemas reais.

Mas ... voltemos ao Inferno. Contrariando a boa pedagogia, que manda colocar as premissas antes da conclusão, começo por enunciar a tese: O INFERNO EXISTE.

— “E o Concílio não acabou com o Inferno?” — perguntou-me certa feita alguém. Não, porque a Igreja não pode nem tirar, nem acrescentar algo à Revelação Divina. Sua tarefa é a de interpretar e traduzir a Mensagem. Basta tomar um índice da Sagrada Escritura para ver que o Novo Testamento fala mais de 20 vezes sobre a condenação eterna.

— “Eu penso — disse-me outro ouvinte — que o Inferno é como repartição pública: existe, mas não funciona”. Oxalá fosse assim! Se a Igreja declarou, com o peso de sua autoridade, que alguns irmãos nossos estão na glória do céu, Ela jamais se pronunciará sobre a condenação eterna de quem quer que seja. Só o Senhor é Juiz!

Historicamente as opiniões a respeito variam muito. Nos primórdios do Cristianismo, dada a influência de Santo Agostinho, reinou um certo pessimismo sobre as chances de Salvação. Os eleitos seriam bem poucos, permanecendo a maioria dos homens uma “massa condenada”. Hoje, com o advento das ciências do homem que revelam melhor os limites e os condicionamentos de nossa liberdade, predomina uma opinião mais

otimista. Esse otimismo é robustecido pela convicção teológica da paternidade universal e misericordiosa de Deus.

Parece que haverá surpresas no Juízo Final. Será, com certeza, alterada a ordem de precedência: “os últimos serão os primeiros e os primeiros serão os últimos” (Mt 19.30). Jesus, obviamente com conhecimento de causa, ousou dizer também aos descendentes de Abraão: “os publicanos (pecadores públicos) e as prostitutas vos precederão no Reino de Deus” (Mt 21.31). Dante não temeu colocar alguns Papas, seus desafetos, bem no meio da fogueira... Foi um exagero de poeta, evidentemente. É melhor ser sóbrio e aguardar o julgamento do Senhor.

Gosto de dizer que o Inferno é o risco supremo de nossa liberdade. Deus propõe, mas não impõe a Salvação. Ele só aceita a adesão de uma vontade livre. A grandeza e o risco de nossa liberdade! A pessoa humana tem a possibilidade de se fechar em si, em sua autosuficiência, em seu egocentrismo, em sua autonomia total. O homem pode considerar-se senhor absoluto de sua existência, não admitindo nenhuma transcendência, nem a de seu Criador e Pai.

Pois bem: o Inferno é a cristalização, a fixação dessa opção fundamental que o homem faz pelo seu EU, erigido em absoluto. Quem livre e conscientemente optou pela egolatria, quem se enclausurou em seu egoísmo e não deixa espaço para o Senhor e Suas exigências é candidato à condenação eterna.

Assim sendo, vai para o Inferno quem quer. É um dogma de fé que Deus criou todos os homens para a Salvação e que dá a todos a Graça suficiente para se salvar.

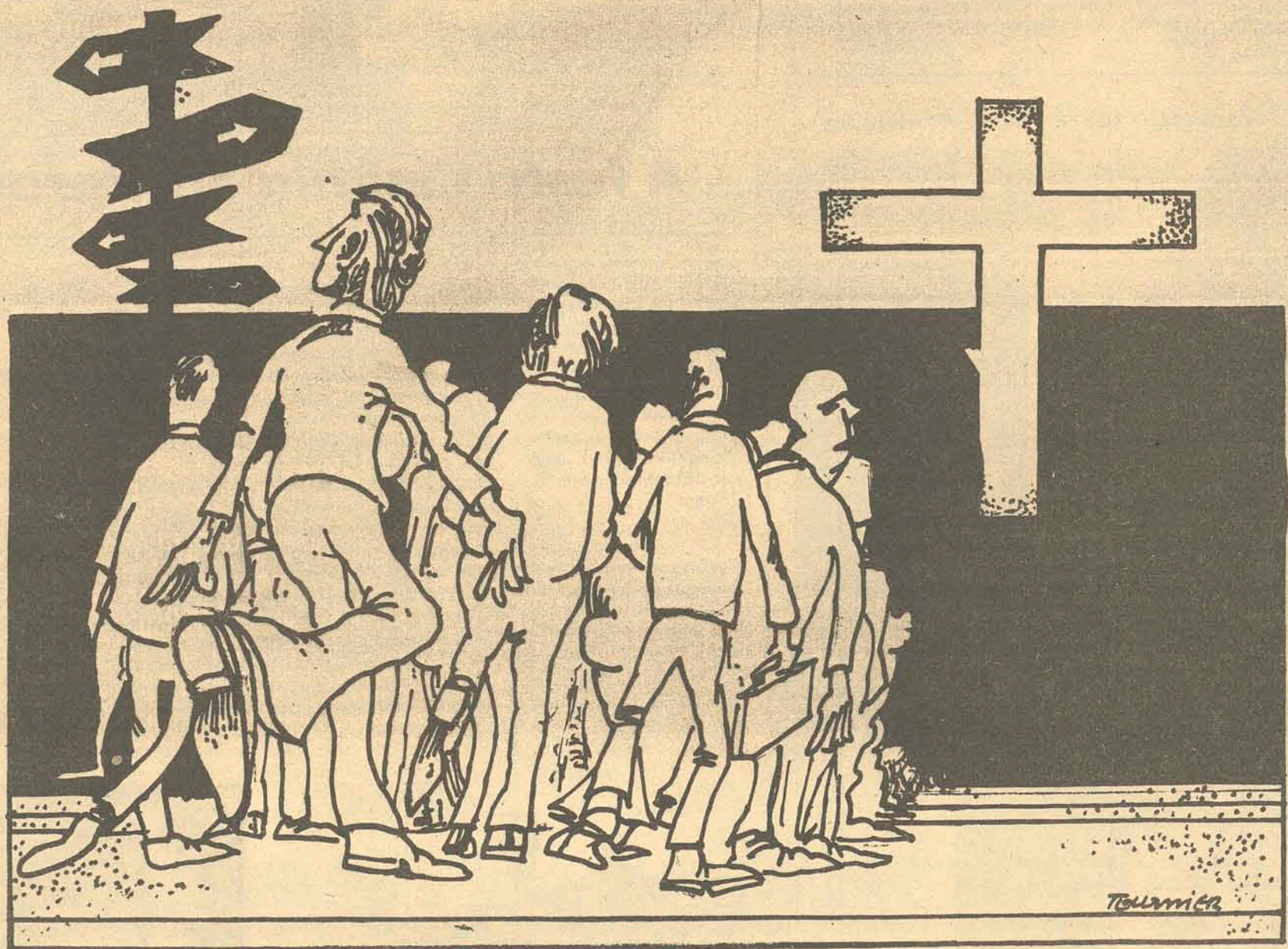

Quem se condena, condena-se por própria culpa. Vê-se que não tem consistência a idéia de que o Inferno contraria a bondade divina.

Mas... a eternidade do Inferno? Não haverá algum dia uma “anistia ampla e irrevocável” para os condenados? Origines e Papini pensaram e escreveram que sim. Erraram de perspectiva, porém. Diversamente do que ocorre no tempo, na eternidade não há

possibilidade de mudança. Lá a opção — por Deus ou pelo Eu — se cristaliza. Não culpemos, contudo, a Deus. Se o condenado no Inferno fizer o mínimo ato de arrependimento, o Senhor o liberta no mesmo instante. Mas é isso que o réprobo não quer e não pode fazer.

O Inferno existe, mas não é o dos diabinhos de tridente em riste. Não é tão pouco o descrito pelos Missionários de antanho, que, no louvável intuito de converter os pecadores empedernidos, descreviam o estado de danação não com a sobriedade da Bíblia, mas com os devaneios da fantasia.

O Inferno é uma situação de ex-comunhão, de separação definitiva da fonte de alegria e da vida que é Deus. Situação, portanto, de terrível solidão, pois a verdadeira e única solidão é a separação de Deus. O Inferno é um estado de não-

**Pe. Paulo Bratti**



### TÉCNICOS EM SEGUROS

Empresa do Ramo, com sede em Florianópolis, necessita para Assessoria de Administração de Seguros, com experiência comprovada em ramos elementares. Boa remuneração. Semana de 5 dias — 17 salários por ano. Enviar pretensões e Curriculum Vitae para Caixa Postal, 830 — Florianópolis - SC.

**PRESTO LABOR** Assessoria e Consultoria de Pessoal S/C Ltda.

#### CURSOS DE SECRETARIADO E AUXILIAR ADMINISTRATIVO DA PRESTO LABOR



Dentro da filosofia de aprimoramento de Recursos Humanos, a CODESC (Companhia Holding do Estado de Santa Catarina), realizou recentemente, no CENTRO DE TREINAMENTO DA PRESTO LABOR, um curso de AUXILIAR ADMINISTRATIVO para 22 servidores com 100 horas/aula. É o cumprimento de uma das importantes metas do Governo ANTÔNIO CARLOS KONDER REIS, na área de aperfeiçoamento de servidores.



Curso intensivo de Secretariado da PRESTO LABOR S/C LTDA., para 22 participantes de várias empresas de Florianópolis, com 100 horas/aula, que será encerrado na próxima semana, com um coquetel e entrega de certificados. O curso sob a coordenação da professora MARLY TEREZINHA RODRIGUES, é o de nº 10 dado pelas equipes técnicas da PRESTO LABOR S/C LTDA.



## ASSINE O GUIA IOB I. R. PESSOA JURÍDICA. É A RECEITA QUE OS SEUS ASSESSORES FISCAIS ESPERAM

O que há de claro e de obscuro, de complexo e de controvertido no Imposto de Renda Pessoa Jurídica O Guia IOB explica.

Fruto de 12 anos de trabalho e de pesquisas dos autores, o Guia IOB é indispensável na sua empresa. Faça a sua assinatura, mas antes preencha o cupom para obter maiores informações.



88000 - Rua Felipe Schmidt, 58 - sobrelaja 54  
Tel.: (0482) 22-3988 - Florianópolis - SC

**I. R. PESSOA JURÍDICA**

Nome: \_\_\_\_\_  
 Empresa: \_\_\_\_\_  
 Cargo: \_\_\_\_\_  
 Endereço: \_\_\_\_\_  
 Cidade: \_\_\_\_\_ Estado: \_\_\_\_\_

Seleto: Maiores informações sem compromisso

**GUIA IOB - IMPOSTO DE RENDA PESSOA JURÍDICA AS LUZES DA LEI PARA O BOM CONTRIBUINTE.**

### DIA DO PADRE

Comemorou-se dia 4 deste o dia do Padre, esta singular criatura tão discutida nos dias atuais, que com seu generoso trabalho a causa do SENHOR, se entrega inteiramente ao povo para servi-lo, a maioria das vezes com grande sacrifício, abandonando comodidade e praxes lícitas, com o sublime fim de salvar as almas.

Foi dia do Santo Cura D'Arçua Uãm Jô Batista Maria Vianey, que pelas extraordinárias virtudes de pregador e homem de DEUS, é o patrono dos Párocos.

Este maravilhoso padre francês, nasceu em 1787 e foi ordenado em 13 de agosto de 1815, e faleceu em 1859. Sua extraordinária vida de sacerdote começou quando, considerado portador de infimo quociente de inteligência a ponto de não aprender o latim, foi indicado para dirigir uma pequena aldeia ao sul da França (ARS), que não possuía mais de quarenta famílias.

Alguns anos mais tarde, em meio as dificuldades criadas à igreja em sua pátria, por força de impetuosa onda materialista a atéia, o humilde e franzino sacerdote, transformado pela graça de de Deus, em arauto da fé cristã, passou a atrair para ARS as maiores peregrinações não só de fiéis, mas de intelectuais, membros da hierarquia e grandes pregadores que iam ouvi-lo e confessar-se com ele.

Fatos como estes nos levam a constatar que a igreja está presente no mundo pela ação e entrega de seus maravilhosos Padres. Sem eles não se realizaria a evangelização do mundo e faltar-nos-ia a graça da presença real na Eucaristia e o consolo do perdão dos pecados.

É de São João Maria Vianey as seguintes pala-

avras: "não precisamos de muitas palavras para orar - cremos pela fé que no tabernáculo está presente o nosso bom Deus; abrimos-lhes o nosso coração; alegramo-nos de que nos admita a sua presença Eis o melhor método de oração. Somos mendigos que devemos pedir tudo a Deus".

Assim irmãos, inspirados no exemplo de humildade e bondade do santo Cura D'Arçua, vamos orar para que Deus nos dê a compreensão, a tolerância, a admiração por estes heróis tão esquecidos que são nossos padres, e que o Espírito Santo ilumine nossas mentes para compreendermos que o Padre é uma figura humana como nós, sujeita a acertos, erros e fraquezas, mas na celebração dos sacramentos ele representa o CRISTO que também foi incompreendido pelos de sua época, mas não titubeou em dar sua vida para nos salvar.

Esta é a nossa singela homenagem ao PADRE no seu dia, com preces a Deus para que eles sejam constantes em cumprir com Ministério que receberam.

Caros irmãos em Cristo, vamos atender as palavras do Santo Papa João XXIII: "... Pais e mães de famílias: colaborai com Deus e a igreja para favorecer na alma do jovem a eclosão e crescimento da vocação".

A juventude acalenta o ideal missionário que pode transformar-se em vocação autêntica.

Mas: "como ouvirão se ninguém lhes fala" e se "a fé entra pelo ouvido". (Rom. 10, 14-17).

Há vocações que se manifestam. Estas devem ser estimuladas.

Há vocações não são conscientes de si mesmas. Estas vocações que não ousam manifestar-se. Estas devem ser descobertas e encorajadas.

Há vocações que recebem fraquezas. Estas devem ser revigoradas.

Há vocações que enfrentam oposição. Estas devem ser fortalecidas.

Há vocações obstadas pela pobreza. Estas devem ser financeiramente ajudadas.

#### REZEMOS JUNTOS A ORAÇÃO PELAS VOCACÕES

Ó Deus - que não queres a morte do pecador - e sim que se converta e viva, - nós te suplicamos, - pela intercessão da bem aventurada Sempre Virgem Maria, - de São José, Seu esposo - e todos os Santos, - que nos concedas um maior número de operários para a Tua Igreja que trabalhando com Cristo, - se dediquem e sacrifiquem pelas almas. Por Jesus Cristo, Nosso Senhor. Amém.

Colaboração dos Serra Clubes de Florianópolis.

# Daqui por diante... este será O PORTÁTIL MAIS VENDIDO NO BRASIL!



**NOVO PHILCO**  
17 - 44 cm  
preto e branco

- Circuitos integrados e totalmente transistorizado. Com baixo consumo de energia, ele dura toda a vida.
- Alça super-resistente: você pode carregar pra lá e pra cá.
- Ajuste de imagem mais fácil. Com controles deslizantes.
- Compacto, esbelto, em linhas e cores moderníssimas.

Oferta especial de lançamento:  
Apenas **3.890,** a vista  
ou **24 x 315,** mensais.

**GRÁTIS:** Cupons para o sorteio de **6 AUTOMÓVEIS!**

**LOJAS HM Hermes Macedo**

100 LOJAS DO RIO GRANDE AO GRANDE RIO

## TURISMO

**BESC TURISMO S/A. - VIAJAR** Existe palavra mais gostosa do que esta? Já é hora de você sair por aí, conhecer novas terras novos costumes, nova gente. Experimentar o vatópá do Mercado Modelo na Bahia, água de cheiro no Ver o Peso de Belém do Pará, assistir a um show na Concha do Morro da Urca, as praias de João Pessoa etc. Esse país tem tanta coisa prá ver. Faça as malas e boa viagem. A Besc Turismo financia tudo com facilidade. Financia passagens aéreas nacionais. Se você quiser, financia também sua hospedagem nos melhores hotéis em até 12 meses.

Se você prefere viajar por terra, a BESC TUR, pode emitir passagens para qualquer cidade do estado e

mesmo país, fazendo conexões, sugerindo melhores horários, sem que você pague um centavo a mais do que lhe custaria da Rodoviária. E a grande vantagem é que a BESC TUR está no centro em pleno CALÇADÃO.

América Latina, Europa, Estados Unidos, um safari na África a BESC TURISMO dá asas a sua imaginação. Como membro da IATA emite e financia passagens de todas as cias. aéreas. Não importa o tempo disponível. Vá a BESC TUR que funciona ininterruptamente das 08.00 às 19.00 horas e aos sábados até as 12.00 horas. Para viajar melhor procure a BESC TUR, Felipe Schmidt, 36. **SETEMBRO NO PRATA** - Com duração de onze dias,

a Turismo Holzmann Ltda. esta oferecendo aos seus inumeros clientes em todo o estado de Sta. Catarina, a seguinte programação: **EXCURSÃO À MONTEVIDEO E BAIRES**. Saída em onibus especial dia 5 de setembro, com destino a Pelótas. Onibus especial mesmo, com ar condicionado, TV, música ambiente, geladeira, bar, etc. No segundo dia esticada de Pelótas até a capital Uruguiaia, antes passando claro pelo internacional Balneario de Punta. A estada em Montevideo será de dois dias. Em Baires num Hotel de primeira, permanencia de cinco dias completos. Hotel de primeira inumeros passeios etc. Preço muito especial e integral-

mente financiado. Visite já a Turismo Holzmann Ltda. Rua Felipe Schmidt, 58, Galeria Comasa. Informações ainda pelo fone 22 1955. **A CAMINHO DOS ANDES** - Esta programação de 24 dias, alcançou muito sucesso quando lançada para saídas dias 5 de janeiro e 4 de Maio do etc. Serão dois dias em Montevideo, quatro em Baires, Cinco em Bariloche, dois em Valdivia, 4 em Santiago, dois em Córdoba, um em Mendoza, enfim um programa sensacional regressando ao Brasil via Uruguiana. Preço especial, com tarifa familiar reduzida. Repito saída dia 14 de Novembro, em onibus super especial. Procure maiores detalhes na Turismo Holz-

mann Ltda. **TRANSBRASIL SEMPRE CRESCENDO** - Contando com um trunfo espetacular. **MAIOR FROTA DE 727 DA AMÉRICA LATINA**, a Transbrasil linhas aéreas S/A. vem crescendo dia a dia na preferência daqueles que não dispõem de conforto de uma viagem aérea. O sr. JOÃO POLLI, o homem forte da TB em Fpolis, colocou a reportagem a par de todo o esquema de reservas da empresa do OAR FONTANA. Diariamente de Fpolis para P. Alegre, Curitiba, São Paulo, Rio, Brasília, Salvador etc. Várias opções. A primeira delas às 11,25 via P. Alegre. A segunda às 14,00 em vôo direto até Congonhas em apenas 51 minutos e posteriormente para as demais cidades. Finalmente a terceira opção às 17,10, para as mesmas cidades, e conexões e em São Paulo, para Brasília, ou Rio ou ainda norte e nordeste do Brasil. Para facilitar tudo mais ainda a Transbrasil está oferecendo o seu sistema de crediário, cheio de facilidades e poucas assinaturas e pouca burocracia. E mais fácil viajar pelo CREDI da Transbrasil com apenas uma entrada de vinte por cento e o saldo financiado em até 10 meses, com juros, irrisórios de um por cento ao mês, bem que os bancos poderiam imitar, e cobrarem a mesma taxa.

Transbrasil com loja, muito bem instalada na João Pinto, 14. Fones, 22 6188 e 22 2327. **HOLZMANN NA EUROPA** - Apenas algumas informações sobre esta sensacional, programação: **CATARINENSES NA EUROPA COM ILHAS GREGAS**. Cia. transportadora TAP, duração 34 dias (com-

pletos) - hotéis de primeira. Hotéis repito de primeira categoria. Trinta e cinco passeios especiais. Preço especial com financiamento integral. Saída dia 20 de setembro de 78. Maiores informações na **TURISMO HOLZMANN LTDA.** f/ 22 0688 - 1955.

**BESC TUR EM SALVADOR** - Programação para aproveitar o feriado de sete de setembro em Salvador pela Transbrasil dia 3 de setembro, chegada e traslado para o Hotel Meridien. A permanencia em Salvador será de 3 a 9 de setembro, com os melhores passeios, e programas possíveis.

Muita comida típica, muitos babados, escolhidos com muito carinho pelo pessoal especializado da BESC TUR. Toda a programação, repito será aérea e pela TRANSBRASIL. Tarifa especial por ser setembro e integralmente financiada pela BESC TUR.

Tudo, hotel, café da manhã, passagem aérea, traslados, carregadores, gorjetas, guias, passeios locais etc por apenas Cr\$ 8.490,00 - financiados em até 12 meses. Fácil fácil conhecer ou rever Salvador pela BESC TUR, Rua F. Schmidt, 36.

**FIQUE NA MELHOR - FIQUE NA MELHOR - FIQUE NA MELHOR** - O que será, BRABRU? O amigo leitor, matou fácil a charada, significa, viajar pela BRANIFF BRUSA. A Braniff, já está colocando em funcionamento a nova linha - **TEXAS/ORIENTE MÉDIO**. A Braniff anunciou que vai utilizar jatos 747S de alcance ultra longo, para fornecer serviços sem escaladas, partindo tanto de Dallas quanto de Houston nesta rota de 7.000 milhas entre o Texas e o Oriente Médio.

Walther Souza



RIO DE JANEIRO, três opções diariamente pelos poderosos BOEINGS 727 da Transbrasil. As 11.30, as 14.00 e às 17.10.

Serão 2 vôos por semana no começo com uma tarifa super reduzida de apenas US\$ 0.800 ida e volta ou seja R1. Quando pensar em Estados Unidos e dela para o Oriente Médio, visite a BRUSA, Rua Felipe Schmidt, 27 - 10 andar. **DOCUMENTAÇÃO** - Dentro do país as autoridades solicitam apenas a carteira de Identidade. Para Uruguai, Argentina, Para-

guai e Chile, além da Carteira de Identidade a vacina internacional de variola. Outros países, visto de saída, passaporte etc. Documentação de carros, para Uruguai, Argentina, Paraguai e Chile as mesmas solicitadas pelas nossas autoridades. Em caso de carro alienado, é bom levar autorização do órgão financiador. Boa viagem amigo leitor.

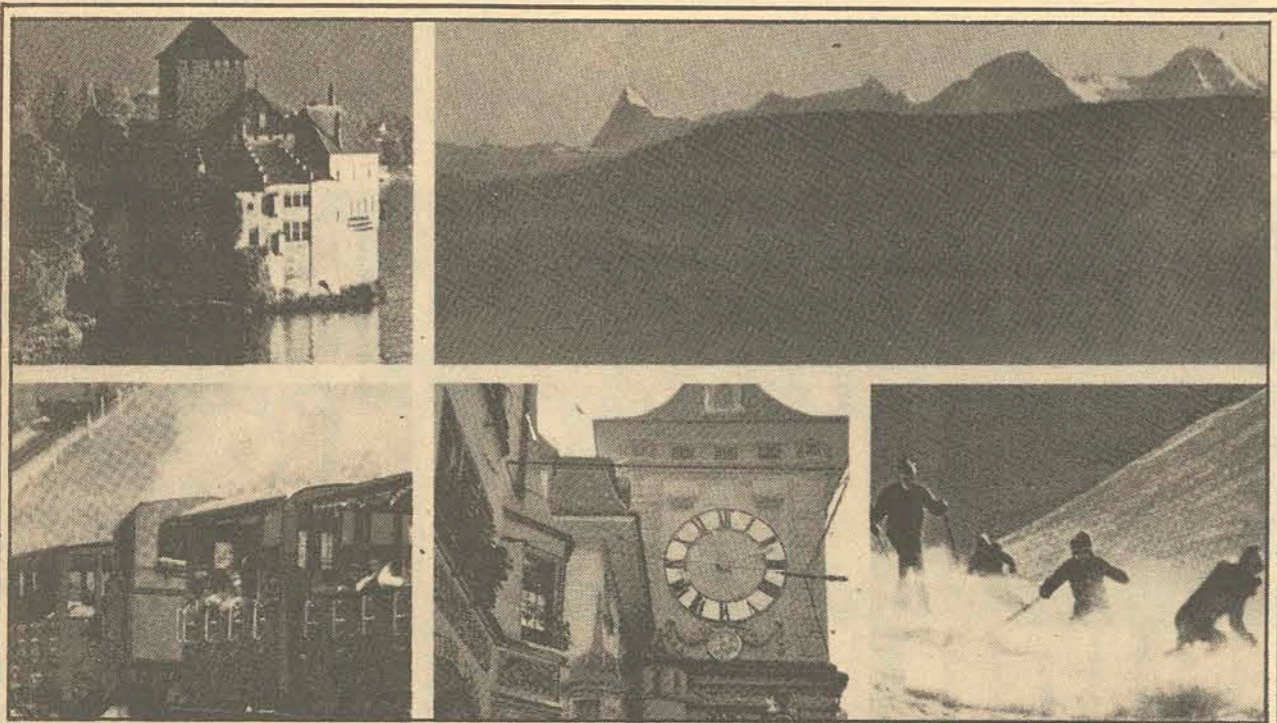

Quatro vezes por semana o amigo leitor tem oportunidade de dar aquela esticada até a SUIÇA, e ver o saldo de sua conta especial. É muito fácil viajar pela SWISSAIR e SWISSAIR em Sta. Catarina é com a BRUSA, F.S. 27 - 10.º andar

### A GENTE SE REALIZA FAZENDO AQUILO QUE GOSTA

Se você é vendedor(a) ou gosta da profissão, tire proveito disso. É para os aficionados deste ramo de atividade, que lançamos a oportunidade de se realizarem. Venha conversar conosco.

Rua Deodoro, nº 30 — Ed. Marco Polo  
Conj. 401 e 402 — Florianópolis.

## Predilar Departamento de Vendas

Agora na Beira Mar Norte, nº 200

### CASAS

**SACO DOS LIMÕES** — Com 2 quartos, sala, copa, ampla cozinha com lavanderia e WC social. Casa mista. Preço: Cr\$ 310.000,00.

**SACO DOS LIMÕES**: com 3 quartos, living, sala de TV, WC social, cozinha, garagem, jardim. Preço: Cr\$ 510.000,00.

**BOM ABRIGO**: 2 quartos, 1 suite, 2 amplas salas, WC social, lavabo, copa-cozinha, dependências completas de empregada, garagem para 3 carros. Excelente imóvel c/ apenas Cr\$ 173.360,00 de poupança e o saldo (Cr\$ 976.640,00) totalmente financiado.

### APARTAMENTOS

**CENTRO** — 2 quartos, living em L. cozinha, área de serviço, dependências completas de empregada, com belíssima vista para a baía sul. Garagem opcional. Preço: Cr\$ 675.900,00 c/ apenas Cr\$ 40.554,00 de poupança no ato.

**CENTRO**: 2 quartos, living, cozinha, área de serviço, garagem opcional. Preço: Cr\$ 542.025,00 (financiamos até a poupança).

### CENTRO

: Hall de entrada, 3 quartos, living, cozinha, WC social, dependências completas de empregada. Poupança: Cr\$ 160.000,00 a combinar e o saldo de Cr\$ 618.000,00, totalmente financiado.

**CENTRO**: 2 quartos, living, cozinha, WC social, área de serviço. **BENEFICÍARIAS**: totalmente acarpetado, massa corrida, lustres, cortinas, armário embutido laqueado com 7 portas, armário embutido no banheiro c/pia de mármore, armário na cozinha c/mesa, fogão, geladeira. Telefone opcional. Tudo por apenas Cr\$ 450.000,00. Tem parte financiada.

**CENTRO**: 2 quartos, 1 suite, WC social, sala, cozinha, dep. completa de empregada, área de serviço, garagem, salão de festas (todas as peças amplas). Área do apartamento: 218m2. Preço: Cr\$ 1.200.000,00 a combinar.

**CENTRO**: Apartamento no centro da cidade c/1 quarto amplo, living, WC social, cozinha e área de serviço. Apenas Cr\$ 330.000,00 em condições. Entrega imediata.

**CENTRO**: 1 quarto, sala, cozinha, WC social e área de serviço. Entrega para dentro de trinta dias. Preço: Cr\$ 340.000,00 (excelentes facilidades de pagamento).

**CENTRO**: 1 quarto, sala, cozinha, WC social, área de serviço. Totalmente acarpetado com móveis de cozinha e área de lazer no terraço. Entrega em Março/79. Condições facilitadíssimas. Preço: Cr\$ 366.141,88.

### LOJAS:

**CENTRO**: Excelente localização, medindo 147m2 e outra 209m2. Temos financiamento garantido para ambas. Ótimas condições de venda.

Plantão: diariamente, até as 19.00 horas, inclusive sábados, domingos e feriados.

Av. Rubens de Arruda Ramos  
Beira-Mar Norte, 200  
Edifício Belvedere - térreo  
Fones: 22-3398, 22-3544  
Creci 745

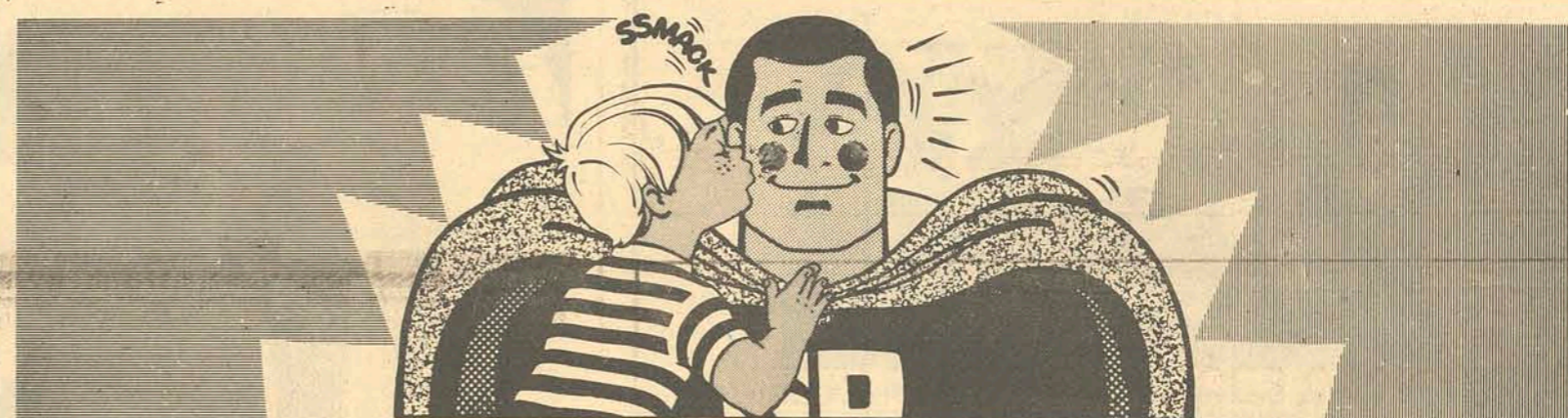

# NO DIA 13 DE AGOSTO, PARA O SUPER PAPAI, SUPER PRESENTES PHILIPS!



### FONÓGRAFO PHILIPS

Por 1.295, a vista  
ou 12 x 159, mensais.



### GRAVADOR PHILIPS

Por 1.995, a vista  
ou 18 x 190, mensais.



### Barbeador Philishave 90 Super 12 "Exclusive"

Apenas 949, a vista!

GRÁTIS:  
Cupons para  
concorrer a  
8 CHEVETTE!

LOJAS  
HM

Hermes Macedo  
100 LOJAS DO RIO GRANDE AO GRANDE RIO



**NOTÍCIAS DE ROTARY**

**ELEITA A DIRETORIA DA ASSOCIAÇÃO DOS ROTARIANOS**

Em reunião realizada na Casa da Amizade, em 01/08, foi eleita a diretoria executiva da Associação dos Rotarianos de Florianópolis, que ficou assim constituída:

- Presidente : Jorge Daux
- Vice Presidente : Valmor Soares
- Secretário : Antônio Mellin
- Tesoureiro : Moacir João Dutra

**INTERCÂMBIO DE JOVENS**

Esteve em visita à nossa cidade, no último fim de semana, a srta. ALICE FREKE, de 19 anos, natural de Oakvil-

le - Canadá. A Srta. Alice estudou Geografia e História, na Universidade de Guarapuava - Pr., pelo período de um ano, num programa de intercâmbio de jovens, patrocinado pela Fundação Rotária, de Rotary Internacional. Enquanto esteve em Florianópolis, a srta. Alice ficou hospedada na residência do casal Dalmo (Dona Rid) Machado, rotariano do Rotary Clube Florianópolis Noroeste.

Visitaram, no sábado, as cidades de Blumenau, Brusque, Itajaí e Balneário Camboriú. No domingo e segunda-feira, visitaram as praias e pontos turísticos da nossa Capital, seguindo a Tubarão, Criciúma e Porto Alegre. A srta. Alice Freke conhecerá o norte e nordeste do País, sempre sob os auspícios de Rotary, retornando, em 30 de setembro, ao seu país de origem.

**A FUNDAÇÃO ROTÁRIA: educação para a paz**

A Fundação Rotária do Rotary Internacional encontra-se entre os líderes patrocinadores de programas de estudo para jovens, no estrangeiro. O seu programa é diferente de quase todos os outros, pois cada estudante serve de embaixador da boa vontade entre o país anfitrião e o patrocinador. Os rotarianos e suas famílias não são elegíveis para as bolsas da Fundação Rotária, que incluem subsídios no valor de mais de cinco milhões de dólares por ano, para moças e rapazes estudarem por um ano no exterior. Os subsídios são dados em forma de bolsas de pós-graduação e pré-graduação, bolsas de treinamento

técnico, bolsas para professores de excepcionais e Intercâmbio de Grupos de Estudos, através dos quais uma equipe de cinco homens de negócios e profissionais, passam de quatro a oito semanas em outro país, como convidados de rotarianos e Rotary Clubes. Através da fundação Rotária, o Rotary descobriu que os jovens são os melhores mensageiros da boa vontade.

Estraido de "Rotary no Mundo."

**O QUE ROTARY SIGNIFICA?**

"Rotary é um ideal em ação."  
"Rotary significa consideração e auxílio ao próximo."  
"Rotary é a experiência de homens de crenças diferentes, opiniões diferentes e de nacionalidades diferentes, moldando-se em companheirismo, onde quer que se encontrem."

Muitas outras definições poderiam ser acrescentadas a essas, diferentes em terminologia, mas semelhantes em conceitos. Fundamentalmente, Rotary é um companheirismo mundial de homens de negócios e profissionais que aceitam o ideal de servir, individual e coletivamente, como uma verdadeira base para alcançar o sucesso e a felicidade na sua vida pessoal, de negócios e da comunidade. Em Rotary, a consideração ao próximo é tida como a base de servir, e ser útil a outros é a sua forma de expressão. Juntos constituem o ideal de servir rotário. Para

conseguir esse ideal, Rotary auxilia os homens a desenvolverem as suas habilidades, a fim de prestarem serviços em suas ocupações, nas suas comunidades.

Rotary não é uma organização secreta. Rotary não pretende suplantar ou interferir com qualquer organização religiosa ou política. Seu programa de atividades está em harmonia com todas as religiões e não interfere em absoluto com as convicções políticas dos rotarianos. Rotary espera de seus sócios lealdade para com a religião e para com a Pátria.

Rotary nasceu da idéia de um homem solitário, deseioso de amizade e companheirismo. Desse início, os ideais de Rotary de amizade, de companheirismo e de serviço a outrem, espalharam-se aos seis continentes, sendo aceitos praticamente por homens de todas as raças, de muitas religiões e diferentes cores políticas. Por mais de 800.000 executivos de negócios e profissionais em 150 países e regiões geográficas do mundo.

**DIVULGUE O SEU CLUBE**

Lembramos aos companheiros do município e do Distrito, que esta coluna está à disposição de todos, para publicações de atividades desenvolvidas nos clubes e tudo o que merecer divulgação. Essas publicações poderão ser enviadas para: Rotary Club Florianópolis Noroeste - Caixa Postal 1581 - Estreito - CEP 88.000 - Florianópolis - Santa Catarina.

**CLASSIFICADOS / O ESTADO**



**OS CLASSIFICADOS QUE VENDEM MAIS.**

Centro Comercial Aderbal Ramos da Silva, conjunto. 208, fone 22-41

**MERCADO IMOBILIÁRIO AG**

**CASA BARREIROS**



**LOJAS DE IMÓVEIS**  
Vidal Ramos, 60  
22 - 3455  
Mauro Ramos, 178  
22 - 3156/1447  
CRECI 01 - 11ª REG

Excelente moradia no Jardim Cidade de Florianópolis, em Barreiros com 162,87m<sup>2</sup>, contendo três ótimos dormitórios, sendo uma suite, amplo living, copa, cozinha e banheiro social com azulejos decorados até o teto e piso vitrificado. Área de serviço com piso em caco de mármore. Garagem para dois carros. Área de lazer, churrasqueira, fogão a lenha, despensa e área para construir banheiro. Toda carpetada. Acabamento em gesso. Murada e gramada. Cr\$ 800.000,00 - Entrada Cr\$ 275.000,00 a combinar e restante financiado com prestações de Cr\$ 8.242,00 pela CEF - CS-045-BAR. Plantão de segunda a sexta até 22h, inclusive sábados e domingos.

**ATENÇÃO PROFISSIONAIS DE VENDA**

— um anúncio sem subterfúgios —

**QUEM DESEJAMOS:** profissionais que já tenham trabalhado com seguro-saúde, seguros em geral, montepios, livros e tenham se destacado em suas empresas (traga provas). Ambos os sexos.

**DE QUE SE TRATA:** assistência médico-hospitalar em planos individuais e/ou convênios com empresas locais. Publicidade permanente na TV, rádios, jornais e plantões rotativos na sede. Todas as praças abertas.

**QUE OFERECEMOS:** aos autônomos 100% TI e 100% TM. Aos registrados em carteira Cr\$ 2.000,00 fixos e mais comissões progressivas. Dependendo da produção individual, outras vantagens. Início imediato.



— A pioneira no Brasil! 15 anos no ramo! A mais sólida!

Florianópolis: — Centro Comercial ARS — Rua Felipe Schmidt, 21 — 8º — Conjuntos 809/811.



**PROGRAMADOR COBOL**

Estamos selecionando profissionais capacitados para ocupar o cargo acima.  
**ATRIBUIÇÕES:** Elaborar programas para controle de matéria prima, material auxiliar, contabilidade, faturamento e manter atualizada a documentação dos seus serviços.

**REQUISITOS:** Experiência de 1 a 2 anos em equipamentos de Processamento de Dados de Grande ou médio porte. Escolaridade: Secundário completo, Superior ou Cursando.

**OFERECEMOS:** Remuneração compatível com a experiência e as exigências do cargo. Benefícios tais como: Assistência Médica extensiva aos dependentes; Seguro de Vida em Grupo; Refeitório; Clube Recreativo e amplas possibilidades de desenvolvimento profissional.

Aos interessados pedimos enviar "CURRICULUM VITAE" para: CEVAL AGRO INDUSTRIAL S/A; Gerência de Recursos Humanos, Caixa Postal nº 45, CEP 89.110 — GASPAR — SANTA CATARINA.

**o papai vai gostar!**

Máquinas de escrever **olivetti** o melhor presente que você vai dar!



Lembre-se...  
13 de Agosto  
DIA DO PAPAI

MÁQUINA DE ESCREVER OLIVETTI  
Modelo MS-45  
"Studio 45".

Apenas **3.620,** a vista  
ou **24 x 290,** mensais.



MÁQUINA DE ESCREVER OLIVETTI  
Modelo MS-31  
"Nova Lettera".

Apenas **2.300,** a vista  
ou **24 x 184,** mensais.

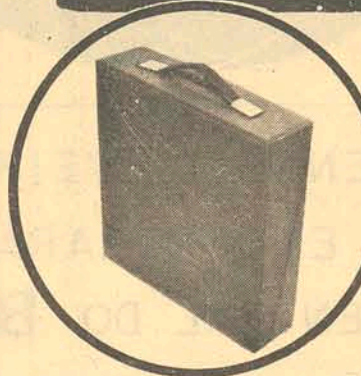

**VANTAGENS SEMPRE MAIORES:**  
nos preços,  
nos prazos  
e nos prêmios!

GRÁTIS:  
Prefira HM  
e ganhe  
8 CHEVETTE  
e  
8 Geladeiras GE

**olivetti** A máquina de prestígio internacional.



**Hermes Macedo**

100 LOJAS DO RIO GRANDE AO GRANDE RIO

# TRIBUNAL DE JUSTIÇA

## DIRETORIA DE DOCUMENTAÇÃO E PUBLICAÇÕES

### DECISÕES DA TERCEIRA CÂMARA CIVIL em 1.º.08.78.

#### APELAÇÕES CÍVEIS

N.º 13.266 - CANOINHAS - Apte. Armelindo Thomasi. Apdo. c Espólio de Miguel Procopiak - Rel. Des. Reynaldo Alves - Negaram provimento. Unânime.

N.º 13.549 - PALHOÇA - Autos remetidos; Juízo de Direito da Comarca. Impte. Euclides Rodrigues Marques. Impdo. o Agente Fiscal Rodoviário - Posto Fiscal de Palhoça - Rel. Des. Reynaldo Alves - Determinaram a baixa dos autos à Secretaria para distribuição na classe própria. Unânime. Acórdão publicado na sessão.

N.º 13.284 - BRUSQUE - Aptes. Irineu H. Bolognini e sua mulher. Apda. a Fazenda Pública Estadual - Rel. Des. Cerqueira Cintra - Conhecaram da apelação como embargos à execução e deram-lhes provimento. Unânime.

N.º 13.352 - LAGES - Apte. Cândida Maria Vieira Letti. Apdo. Sávio Duarte - Rel. Des. Cerqueira Cintra - Negaram provimento. Unânime.

N.º 13.550 - CAPITAL - Apte. Companhia de Seguros Minas Brasil. Apdo. Osvaldo Sérgio Ramos - Rel. Des. Cerqueira Cintra - Negaram provimento. Unânime.

N.º 13.392 - CURITIBANOS - Apte. Leonidas Socha. Apda. Nisia Aparecida Cassiano Socha - Rel. Des.ª Thereza Tang - Negaram provimento. Unânime.

N.º 13.566 - ANITA GARIBALDI - Aptes. José Maria Varela e sua mulher. Apdo. Antônio Mattos de Andrade - Rel. Des.ª Thereza Tang - Negaram provimento. Unânime.

N.º 13.551 - SOMBRIO - Apte. Moacir Alves. Apdo. Martiniz Manoel da Silveira - Rel. Des. Reynaldo Alves - Negaram provimento. Unânime.

#### AGRAVOS DE INSTRUMENTO

N.º 1.119 - CRICIÚMA - Agrte. Metalúrgica Turbina Ltda. Agrdo. Zanatta e Cia. Ltda. - Rel. Des. Cerqueira Cintra - Não conheceram do agravo. Unânime.

N.º 1.203 - JOINVILLE - Agrte. Antonio de Carvalho. Agrdo. o Dr. Juiz de Direito da 1.ª Vara Cível - Rel. Des.ª Thereza Tang - Deram provimento. Unânime.

N.º 1.188 - JOINVILLE - Agrte. Ursula Ziebell Benkendorf. Agrdo. o Representante do Ministério Público - Rel. Des. Reynaldo Alves - Negaram provimento. Unânime.

N.º 1.198 - BRAÇO DO NORTE - Agrte. Mecânica (JGO) Ltda. Agrdo. Valdir Madeira - Rel. Des. Reynaldo Alves - Negaram provimento. Unânime.

### DECISÕES DA PRIMEIRA CÂMARA CRIMINAL em 1.º.8.78.

#### HABEAS-CORPUS

N.º 5.931 - IMARUÍ - Impte. Dr. Florduardo Sena. Pacte. Sebastião Damas - Rel. Des. Hélio Mosimann - Homologaram a desistência. Unânime.

#### CONFLITO DE JURISDIÇÃO

N.º 77 - CHAPECÓ - Suscte. Dr. Juiz de Direito de Chapecó. Suscedo. Dr. Juiz de Direito de São Miguel do Oeste - Rel. Des. Trompowsky Taulois - Conhecaram do conflito e deram pela competência do Juiz de Direito suscitado. Unânime.

#### APELAÇÕES CRIMINAIS

N.º 14.845 - CAMPOS NOVOS - Aptes. Walter Waltrick Teixeira e outros. Apda. a Justiça, por seu Promotor - Rel. Des. Trompowsky Taulois - Rejeitaram a conversão em diligência quanto aos recursos dos réus José Augusto Vieira e Wilson Silva, determinando a volta dos mesmos a douta Procuradoria Geral do Estado, para que se manifeste sobre o mérito, ficando sobrestado o julgamento do recurso do réu Walter Waltrick Teixeira. Unânime.

N.º 14.913 - CAÇADOR - Aptes. Arival Costa, Marino Costa e Lauro Costa. Apda. a Justiça, por seu Promotor - Rel. Des. Marcílio Medeiros - Conhecaram dos recursos e deram-lhes provimento em parte, a fim de reduzir a pena imposta aos réus para 12 anos de reclusão, cancelada a medida de segurança. Unânime.

N.º 14.918 - CAPITAL - Aptes. Renato Luiz Assunção e outro. Apda. a Justiça, por seu Promotor - Rel. Des. Marcílio Medeiros - Negaram provimento. Unânime.

N.º 14.695 - ORLEANS - Apte. Dercílio da Silva. Apda. a Justiça, por seu Promotor - Rel. Des. Trompowsky Taulois - Negaram provimento. Unânime.

N.º 14.895 - ITAPIRANGA - Apte. Osmar Antoninho Miotti. Apda. a Justiça, por seu Promotor - Rel. Des. Trompowsky Taulois - Negaram provimento. Unânime.

N.º 14.716 - ORLEANS - Apte. o Assistente do Ministério Público. Apdo. Hercílio Borges - Rel. Des. Hélio Mosimann - Não conheceram do recurso por intempestivo. Unânime.

N.º 14.797 - JARAGUÁ DO SUL - Apte. a Justiça, por seu Promotor. Apdos. Sadi Alves dos Santos e outros - Rel. Des. Hélio Mosimann - Rejeitaram a preliminar arguida, determinando a volta dos autos à douta Procuradoria Geral do Estado, a fim de que se manifeste sobre o mérito. Unânime.

N.º 14.906 - SOMBRIO - Apte. Tadeu Eduardo Jaques. Apda. a Justiça, por seu Promotor - Rel. Des. Hélio Mosimann - Negaram provimento. Unânime.

### DECISÕES DO TRIBUNAL PLENO em 02.8.78.

#### DECISÕES ADMINISTRATIVAS

1) Eleição para Vice-Presidente do Tribunal de Justiça: Em virtude da vaga aberta com a aposentadoria do Exmo. Des. Rubem Moritz da Costa, foi eleito para Vice-Presidente do Tribunal de Justiça o Exmo. Des. Euclydes de Cerqueira Cintra.

2) Pedido de aposentadoria do Dr. Mário Gonzaga Costa, DD. Juiz de Direito da 2.ª Vara Cível de Criciúma - Deferido unanimemente.

3) Promoção por merecimento para a 1.ª Vara Criminal de Lages. Lista organizada com os nomes dos Drs. Haroldo Pabst, Fernando Villara de Mattos e Paulo Benjamin Fragoço Gallotti.

4) Promoção, por antiguidade, para a 3.ª Vara Cível de Joinville. Indicado o Dr. Mauro Irineu Werner.

5) Promoção, por merecimento, para a 2.ª Vara de Rio do Sul. Indicado o Dr. Nazareno Knabben, único Juiz Inscrito.

6) REGIMENTO INTERNO DO TRIBUNAL DE JUSTIÇA. O Tribunal aprovou unanimemente a Resolução n.º 02/78 que modifica o Capítulo VIII do Título III do Livro IV do seu Regimento - Da Uniformização da Jurisprudência - que será publicada no Diário da Justiça do Estado.

#### JULGAMENTOS

1) Processo Administrativo n.º 237 - CAPITAL - Reqte. Dr. Renato Melo Filho, 2.º Juiz Substituto da 1.ª Circunscrição Judiciária do Estado - Rel. Des. Ayres Gama - Deferiram o pedido, para averbar o tempo de 5 anos, 8 meses e 23 dias, sendo 1 ano, 9 meses e 8 dias para todos os efeitos legais e 3 anos, 11 meses e 15 dias, para efeito de aposentadoria e disponibilidade. Maioria de votos - Vencido o Exmo. Des. Rubem Costa, que o deferia para efeito de aposentadoria e disponibilidade.

2) Processo Administrativo n.º 258 - CAPITAL - Reqte. Dr. Márcio Souza Batista, Juiz de Direito da 3.ª Vara Cível - Rel. Des. May Filho - Deferiram o pedido. Unânime.

### DECISÕES DA SEGUNDA CÂMARA CRIMINAL em 03.8.78.

#### HABEAS-CORPUS

N.º 5.928 - JARAGUÁ DO SUL - Impte. Dr. Acácio Bernardes. Pacte. Valdemar Nunes - Rel. Des. May Filho - Denegaram a ordem. Unânime.

N.º 5.934 - LAGES - Impte. Dr. Isaac Matos Pereira. Pacte. Nelci Antonio de Carvalho Córdova - Rel. Des. May Filho - Denegaram a ordem. Unânime.

N.º 5.924 - LAGES - Impte. Dr. Pedro Aujor Furtado. Pacte. Francisco Partika - Rel. Des. Ivo Sell - Denegaram a ordem. Unânime.

N.º 5.919 - SANTA CECÍLIA - Impetes. Drs. Jorge Mussi e José Manoel Soar. Pacte. Dionísio Luiz Colombi - Rel. Des. Tycho Brahe - Denegaram a ordem. Unânime.

N.º 5.930 - CAPITAL - Impte. Dr. Airton Gerson da Silva. Pacte. Osvaldo Afonso - Rel. Des. Tycho Brahe - Não conheceram do pedido e determinaram a remessa dos autos ao Egrégio Tribunal Federal de

Recursos. Unânime.

#### RECURSO CRIMINAL

N.º 6.940 - BOM RETIRO - Recte. Rogério Constantino. Recda. a Justiça, por seu Promotor - Rel. Des. Tycho Brahe - Negaram provimento. Unânime.

#### APELAÇÕES CRIMINAIS

N.º 14.932 - INDIAIAL - Apte. a Justiça, por seu Promotor. Apdo. Maximino Mondini - Rel. Des. Tycho Brahe - Não conheceram do RECURSO E DETERMINARAM A VOLTA DOS AUTOS À Secretaria para ser redistribuído na classe própria. Unânime.

N.º 14.707 - LAGES - Aptes. Ivandêl Sá e outros. Apda. a Justiça, por seu Promotor - Rel. Des. May Filho - Julgaram deserta as apelações interpostas por Sebastião Lucrécio de Jesus, Ademir Vieira dos Santos e Sebastião Pereira da Silva e negaram provimento ao recurso de Ivandêl Sá. Unânime.

N.º 14.909 - SOMBRIO - Apte. José Dari Schwartzaupt. Apda. a Justiça, por seu Promotor - Rel. Des. May Filho - Negaram provimento. Unânime.

N.º 14.924 - CAMPOS NOVOS - Apte. Sebastião Antunes Correa. Apda. a Justiça, por seu Promotor - Rel. Des. Ivo Sell - Não conheceram da apelação. Unânime.

N.º 14.884 - CAMPOS NOVOS - Apte. a Justiça, por seu Promotor. Apdo. Firmino Varela - Rel. Des. Tycho Brahe - Deram provimento, para anular o julgamento a que o réu foi submetido e a outro sujeitá-lo. Unânime.

N.º 14.713 - LAGES - Aptes. e Apdos. a Justiça, por seu Promotor e Nelci Antonio Carvalho Córdova - Rel. Des. May Filho - Não conheceram do recurso da defesa por estar deserto, e negaram provimento ao recurso da acusação. Unânime.

N.º 14.911 - CAÇADOR - Apte. Valdomiro Zarur Cordeiro. Apda. a Justiça, por seu Promotor - Rel. Des. May Filho - Negaram provimento ao recurso, e ex-offício, concederam habeas-corpus para fixar a pena do delito de lesões corporais leves, em cinco (5) meses de detenção, mantidas as demais cominações da sentença apelada. Unânime.

N.º 14.927 - PORTO UNIÃO - Apte. Luiz Carlos Neumann. Apda. a Justiça, por seu Promotor - Rel. Des. May Filho - Converteram o julgamento em diligência. Unânime.

N.º 14.925 - PALMITOS - Apte. Genuino Marin. Apda. a Justiça, por seu Promotor - Rel. Des. Ivo Sell - Negaram provimento. Unânime.

N.º 14.935 - PALHOÇA - Apte. Antonio Lourenço Teixeira. Apda. a Justiça, por seu Promotor - Rel. Des. Ivo Sell - Rejeitaram a preliminar arguida, e no mérito, deram provimento parcial ao recurso, para dar nova redação à cláusula primeira do sursis e excluir a segunda. Unânime.

N.º 14.765 - PORTO UNIÃO - Aptes. e Apdos. a Justiça, por seu Promotor e Rogério Magalhães - Rel. Des. Tycho Brahe - Converteram o julgamento em diligência. Unânime.

### DECISÕES DA SEGUNDA CÂMARA CIVIL em 03.08.78.

#### APELAÇÕES CÍVEIS

N.º 13.346 - SÃO JOSÉ - Apte. D'Errico Ind. e Com. de Plásticos e Metais Ltda. Apda. Reifenhauer Indústria de Máquinas S.A. - Rel. Des. Nelson Konrad - Conhecaram do pedido para declarar extinto o procedimento recursal. Unânime. Acórdão publicado na sessão.

N.º 13.548 - CAPITAL - Apte. Editora de Guias LTB S.A. Apdo. Müller e Filhos - Rel. Des. Osny Caetano - Negaram provimento. Unânime.

N.º 11.760 - BALNEÁRIO CAMBORIÚ - Autos remetidos; Juízo de Direito da Comarca. Autora a Municipalidade de Balneário Camboriú. Réus Marcelino Domingos da Silva e outro - Rel. Des. Nelson Konrad - Reexaminando a sentença de primeiro grau, reformaram-na para julgar a ação procedente, condenando os réus ao pagamento das custas e honorários de advogado fixados em 20% sobre o valor da causa. Unânime.

N.º 13.487 - LAGES - Apte. Walter Mattos. Apda. Alfons Grahl e Cia. Ltda. - Rel. Des. Osny Caetano - Negaram provimento. Unânime.

#### APELAÇÕES CÍVEIS (MANDADO DE SEGURANÇA)

N.º 1.462 - JOINVILLE - Autos remetidos; Juízo de Direito da 1.ª Vara Cível da Comarca. Impte. Rádio e Televisão Straus S.A. Impdo. João Arno Kruehl - Agente Fiscal Rodoviário do Posto Fiscal de Garuva - Rel. Des. Geraldo Salles - Reexaminando a sentença de primeiro grau, confirmaram-na. Unânime. Acórdão publicado na sessão.

N.º 1.456 - JOINVILLE - Autos remetidos; Juízo de Direito da 1.ª Vara Cível da Comarca. Impte. Transportadora Espetim. Impda. Inspetoria da Fazenda Estadual - Rel. Des. Nelson Konrad - Reexami-

nando a sentença de primeiro grau, confirmaram-na. Unânime.

N.º 1.465 - JOINVILLE - Autos remetidos; Juízo de Direito da 1.ª Vara Cível da Comarca. Impte. Boris da Porciuncula Wolf. Impdo. Agente Fiscal da Fazenda Estadual - Zélio Junkes - Rel. Des. Nelson Konrad - Reexaminando a sentença de primeiro grau, confirmaram-na. Unânime.

N.º 1.464 - PALHOÇA - Autos remetidos; Juízo de Direito da Comarca. Impte. Edaci Pinho de Oliveira. Impdo. Agente Fiscal Rodoviário - Posto Palhoça - Rel. Des. Osny Caetano - Reexaminando a sentença de primeiro grau, confirmaram-na. Unânime.

#### AGRAVO DE INSTRUMENTO

N.º 1.195 - RIO DO SUL - Agrte. União de Bancos Brasileiros S.A. Agrda. Industrial e Exportadora Sul Brasil S.A. - Rel. Des. Osny Caetano - Não conheceram do recurso, face sua deserção. Unânime.

### DECISÕES DA PRIMEIRA CÂMARA CIVIL em 03.08.78.

#### APELAÇÕES CÍVEIS

N.º 13.468 - XANXERÊ - Apte. Lenoir Roversi. Apdo. Geromil José Palaoro - Rel. Des. Raul Buendgens - Negaram provimento. Unânime.

N.º 13.474 - JOINVILLE - Apte. Brasil Cia. de Seguros Gerais. Apda. Maria Rossi - Rel. Des. Eduardo Luz - Negaram provimento. Unânime.

N.º 13.518 - CAPITAL - Apte. Madeireira Brochmann. Polis S.A. Apdo. o Estado de Santa Catarina - Rel. Des. Rid Silva - Deram provimento ao recurso para julgar procedente a ação, fixados os honorários advocatícios em Cr\$ 50.000,00 (cinquenta mil cruzeiros). Unânime.

N.º 13.567 - MAFRA - Apte. Indústria Laminadora Diener Ltda. Apdo. o Banco do Brasil S.A. - Rel. Des. Rid Silva - Negaram provimento. Unânime.

N.º 12.976 - CAPITAL - Apte. Hamilton Constantino Maceno. Apdo. Lázaro Gonçalves de Lima - Rel. Des. Ayres Gama - Negaram provimento. Unânime.

N.º 12.492 - ANITA GARIBALDI - Apte. Wilson Favzerani. Apdos. Ângelo Fontana e sua Mulher - Rel. Des. Raul Buendgens - Deram provimento parcial ao recurso tão somente para fixar os honorários advocatícios de acordo com o artigo 21 do C.P.C., confirmada no mais a decisão recorrida. Unânime.

N.º 12.551 - CURITIBANOS - Autos remetidos; Juízo de Direito da Comarca. Reqte. H. Lima e Cia. Ltda. Reqda. a Fazenda do Estado, - Rel. Des. Raul Buendgens - Reexaminando a sentença de primeiro grau, confirmaram-na. Unânime.

#### MANDADO DE SEGURANÇA

N.º 907 - PALHOÇA - Impte. INCOMADA - Indústria e Comércio Madeireira Natividade Ltda. Impdo. o Exmo. Dr. Juiz de Direito da Comarca - Rel. Des. Rid Silva - Concederam a segurança. Unânime.

#### APELAÇÕES CÍVEIS (MANDADO DE SEGURANÇA)

N.º 1.424 - JOINVILLE - Apte. Stalin Passos. Apdo. Agente Fiscal Rodoviário - Valdir Savi - Rel. Des. Eduardo Luz - Concederam a segurança. Unânime.

N.º 1.461 - JOINVILLE - Autos remetidos; Juízo de Direito da 1.ª Vara Cível da Comarca. Impte. Royal Transportes Ltda. Impdo. Inspeção Regional dos Tributos Estaduais - Rel. Des. Eduardo Luz - Reexaminando a sentença de primeiro grau, confirmaram-na. Unânime.

N.º 1.467 - MAFRA - Autos remetidos; Juízo de Direito da Comarca. Impte. Nilton Pires. Impdo. Agente Fiscal Rodoviário do Posto de Mafra - Rel. Des. Ayres Gama - Reexaminando a sentença de primeiro grau, confirmaram-na. Unânime. Acórdão publicado na sessão.

N.º 1.457 - JOINVILLE - Autos remetidos; Juízo de Direito da 1.ª Vara Cível da Comarca. Impte. Muer e Cia. Impda. Inspetoria da Fazenda Estadual - Rel. Des. Raul Buendgens - Reexaminando a sentença de primeiro grau, confirmaram-na. Unânime.

N.º 1.470 - PALHOÇA - Autos remetidos; Juízo de Direito da Comarca. Impte. Sebastião de Medeiros Pereira. Impdo. Posto Fiscal de Palhoça da BR-101 - Rel. Des. Raul Buendgens - Reexaminando a sentença de primeiro grau, confirmaram-na. Unânime.

#### AGRAVO DE INSTRUMENTO

N.º 996 - LAGES - Agrtes. Mozart Hugen de Souza, sua mulher e outros. Agrdo. Heliodoro Delfes de Souza - Rel. Des. Tycho Brahe - Não conheceram do recurso. Unânime.

Jaime Sprício  
Diretor

## RUA TENENTE SILVEIRA, Nº 51

### EDIFÍCIO HERCULES

TELEFONE - 22.8900 - (PABX)

## ESTE É O NOVO ENDEREÇO DA AGÊNCIA CENTRAL DO BESC

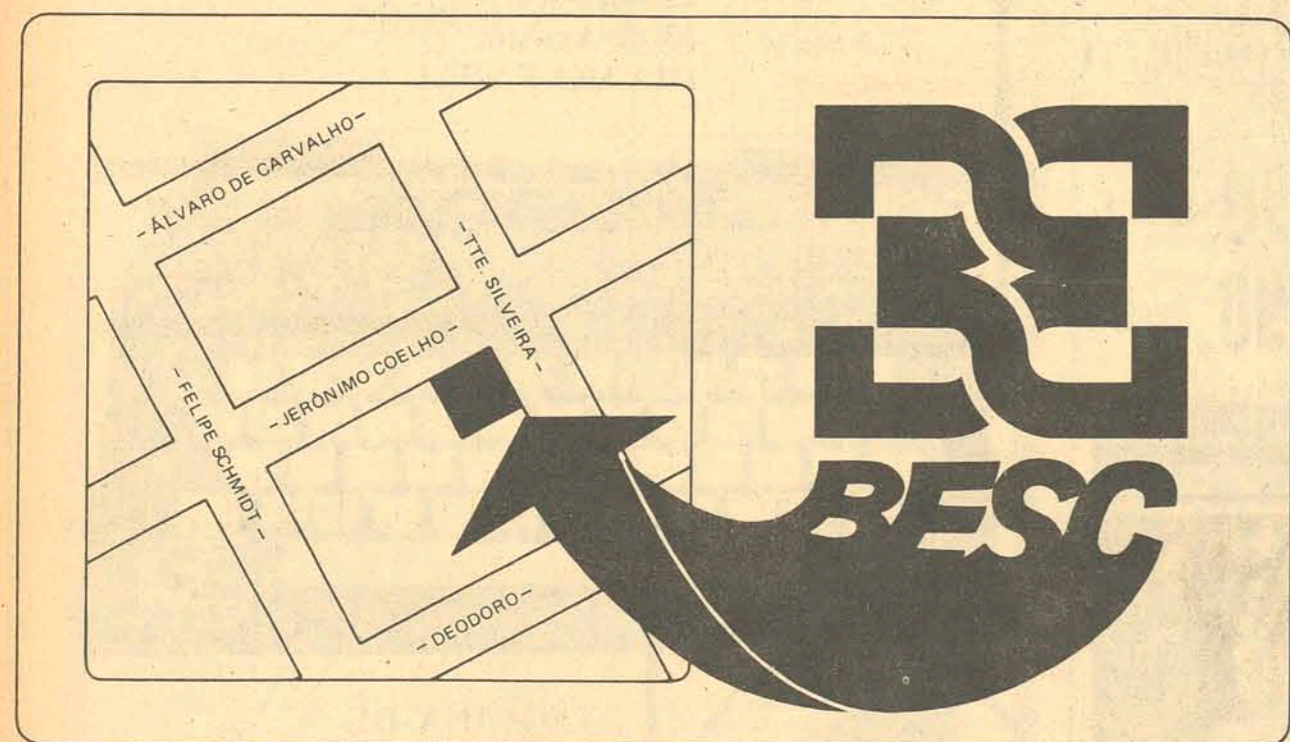

NA ESQUINA DA RUA TENENTE SILVEIRA COM JERÔNIMO COELHO VOCÊ ENCONTRARÁ AS NOVAS INSTALAÇÕES DA AGÊNCIA CENTRAL DO BESC.

TUDO FOI MONTADO PARA QUE NOSSOS CLIENTES DISPONHAM DO MAIOR CONFORTO E DO MELHOR ATENDIMENTO.

**BESC**  
Banco do Estado de Santa Catarina S.A.

O BANCO DA TERRA DA GENTE

UMA EMPRESA DO SISTEMA



ENCURTANDO DISTÂNCIAS

**Você não precisa ser alto, forte e bonito BASTA TER:**

- Boa Apresentação;
- Experiência bem sucedida de no mínimo 2 anos;
- Inscrição no CRECI
- Condução própria;
- Honestidade;
- Uma vontade de cada vez ganhar mais dinheiro.

**PARA SER CORRETOR DA NOVA ERA \***

**OFERECEMOS:**

- Lealdade;
- Ambiente de trabalho, onde, direção, funcionários e corretores se relacionam harmoniosamente;
- Pagamento da comissão no ato da assinatura do contrato de compra e venda;
- Lançamentos até o final deste ano, que atingirão Cr\$ 200.000.000,00 (duzentos milhões de cruzeiros), o que em comissões somente para o quadro de corretores, representa Cr\$ 4.000.000,00 (quatro milhões de cruzeiros), com unidades que oscilarão desde uma kitchenete de Cr\$ 150.000,00 até uma mansão Monte Carlo na Beira Mar norte de Cr\$ 2.700.000,00;
- Uma carteira de imóveis de terceiros que é a maior do estado.
- A maior e melhor cobertura publicitária.

PROCURE-NOS NO HORARIO COMERCIAL

**NOVA ERA**  
Av. Rio Branco 112  
Fones 22.3800  
22.3200

**COMERCIO CONSULTORIA**  
**ADMINISTRAÇÃO DE IMÓVEIS LTDA**  
Av. Rio Branco 112

**VENDEDORES**

EPACRI — Comércio e Representações Ltda. admite vendedores que possuam condução própria, para trabalhar em diversas regiões do Estado inclusive na Capital. Entrevista com Sr. Valmir, a partir do dia 7/8/78 das 10 às 12 horas e das 15 às 18 horas. — Praça Paulo Schlemper, n.º 1 — Estreito — Florianópolis.

**ATENÇÃO COLEGAS PX**

Vendo m/ estação composta do seguinte: Lafayette Telsat 100 SSB/23 Fonte de 15 watts Alfalima 100 Microfone Range Boost — pedestal — Tudo funcionando na base "Tubarão" preço à vista 30 milhas. Ver e tratar Rua 1.041 233 Somarmitas Balneário Camboriú SC.

**ALUGA-SE**

Centro — Próximo à Rodoviária. Permite República. Casa com 3 quartos, sala, cozinha, banheiro, área de serviço e quintal. Sito à rua Major Costa n.º 116 — Cr\$ 4.000,00. Tratar a rua Major Costa — Servidão Amazonas, n.º 10. Próximo ao referido imóvel.

**CLASSIFICADOS / O ESTADO**



**OS CLASSIFICADOS QUE VENDEM MAIS.**

Centro Comercial Aderbal Ramos da Silva, conjunto 208.

**O ESTADO**

LAGES Rua Nereu Ramos, 73 5.º andar - sala 1 Ed. Centenário Fone: (0492) 22-3226 Telex 0473257

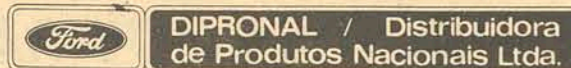

**DOCUMENTOS EXTRAVIADOS**

Informamos que foram extraviadas as seguintes propostas de Plano do Consórcio Nacional FORD: 208647, 208649, 208653, 208654, 208657, 208660, 236425, 236426, 236432, 236433, 236437, 236440, 236442, 236444, 236445, 236446, 236454, 237194, 248305, 248354, 250578, 273614, 273626, 273648, 285479, 285503, 285530, 293727, 293809, 293810, 293811, 293812, 294752, 294757, 305929, 319060, 319079, 319670, 319684, 319755, 319779, 336385, 337137, 337139, 338101, 318103, 318104, 318105, 318130, 318133, 318134, 318135, 318136, 338137, 338138, 338146, 373022, 373032, sendo assim ficam as mesmas sem valor algum para transações comerciais.

Departamento de Consórcio Nacional FORD-DIPRONAL.

**VENDEM-SE GRANDES ÁREAS**

Área em Palhoça c/29.312 m2 — Dentro do perímetro urbano.

Área em São Bonifácio a 70 Km de Florianópolis c/1.125.300 m2 Cr\$ 750.000,00

Área em pleno centro de Palhoça c/37.824,35 m2: Ótimo para loteamento.

Lotes em Canasvieiras — Temos vários a partir de Cr\$ 80.000,00

6.000.000 m2 de Praia — 2.000 m de frente. Uma das mais lindas praias de Santa Catarina — Vende-se c/facilidades.

Além das áreas acima, temos várias outras.

Rua Araci Vaz Callado, 49 — CRECI 1235 Fone 44-4100 — Estreito — Fpolis

**CENTRO DE TREINAMENTO ALUGA-SE**

Em Edifício central, aluga-se amplo e moderno conjunto de salas com auditórios, mobiliário completo, instalações eletrônicas e bar. Ideal para grandes empresas e estabelecimentos de ensino que necessitem de centro de treinamento.

Tratar c/Predisul. Fones 22-1824 e 22-4285



**ATENÇÃO**

FLORIANÓPOLIS Nova Oficina Autorizada TELEFUNKEN para TV Preto e Branco e em Cores Rádios e Aparelhos de Som

Rua São Jorge, 17 — Fone: 22-0815

**CORUJÃO CENTER**

Todas as noites o som quente do "GRUPO COMUNICAÇÃO". Av. Beira Mar Norte.

**HORÁRIOS DE ÔNIBUS**

De: FLORIANÓPOLIS PARA BLUMENAU 07:30 - 10:30 - 12:00 - 15:00 e 18:00 horas - DIRETOS  
De: BLUMENAU PARA FLORIANÓPOLIS 08:00 - 10:30 - 13:00 - 15:00 e 18:00 horas - DIRETOS  
De: FLORIANÓPOLIS PARA CURITIBA 05:30 - 07:00 - 09:15 - 11:00 - 13:00 - 15:00 - 17:00 - 19:15 - 21:15 e 23:00 horas  
De: CURITIBA PARA FLORIANÓPOLIS 06:15 - 07:15 - 09:00 - 11:00 - 13:00 - 15:00 - 17:00 - 19:00 - 21:15 e 23:15 horas  
De: FLORIANÓPOLIS PARA JOINVILLE 05:00 - 05:30 - 07:00 - 09:00 - 09:15 - 10:00 - 11:00 - 12:15 - 13:00 - 13:30 - 14:00 - 14:30 - 15:00 - 16:30 - 17:00 - 19:15 - 19:30 - 21:15 - 22:30 e 23:00 horas  
De: JOINVILLE PARA FLORIANÓPOLIS 05:50 - 07:00 - 07:40 - 08:30 - 09:30 - 09:40 - 11:25 - 12:30 - 13:00 - 13:25 - 15:00 - 15:25 - 17:00 - 17:25 - 18:00 - 19:25 - 19:45 - 21:25 - 23:40 e 01:40 horas  
De: CRICIUMA PARA SÃO PAULO Diariamente às 16:00 horas carro convencional e às 18:00 horas Carro-Leito  
De: SÃO PAULO PARA CRICIUMA Diariamente às 19:45 horas carro convencional e às 20:15 horas Carro-Leito  
De: FLORIANÓPOLIS PARA MAFRA Diariamente às 05:00 horas  
De: MAFRA PARA FLORIANÓPOLIS Diariamente às 05:00 horas  
De: JOINVILLE PARA LAGES Diariamente às 08:00 horas  
De: LAGES PARA JOINVILLE Diariamente às 08:00 horas



**CATARINENSE**  
O TRANSPORTE CARINHOSO

**selen**



**Admite:**

**DATILÓGRAFAS**

- Experiência mínima de 01 (um) ano
- Máquina Elétrica IBM
- Oferece ótimo salário
- Ótimo ambiente de trabalho

Os interessados deverão comparecer munidos de Carteira Profissional e 01 (uma) foto 3x4, no horário comercial à rua: Felipe Schmidt, 21 — sala 601. Centro Comercial Aderbal Ramos da Silva.

**COFAMASA COMERCIAL S/A**

Necessita de vendedor para todo o Estado de Santa Catarina. Exigimos condução própria, idade mínima de 21 anos, experiência anterior no ramo (ferragens) e que resida na Grande Florianópolis.

Interessados comparecer amanhã, dia 07/08/78 no horário comercial.

Rua Felipe Schmidt, 27 Edifício Dias Velho salas 109/110. Fone: 22.25.88.

**3M DO BRASIL LTDA VENDEDORES**

REQUISITOS: Experiência comprovada curso secundário completo boa apresentação idade de 23 a 35 anos veículo próprio OFERECEMOS Treinamento de produtos salário fixo mais comissões semana de 5 dias bom ambiente de trabalho CANDIDATOS, deverão apresentar-se dia 10/8/78 no horário comercial, em Florianópolis à Rua Luiz D'Acampora, 323 — Estreito — munidos de duas fotos 3x4.

**EM COQUEIROS, PRONTOS PARA MORAR**

**Edifício GÊNIOVA**

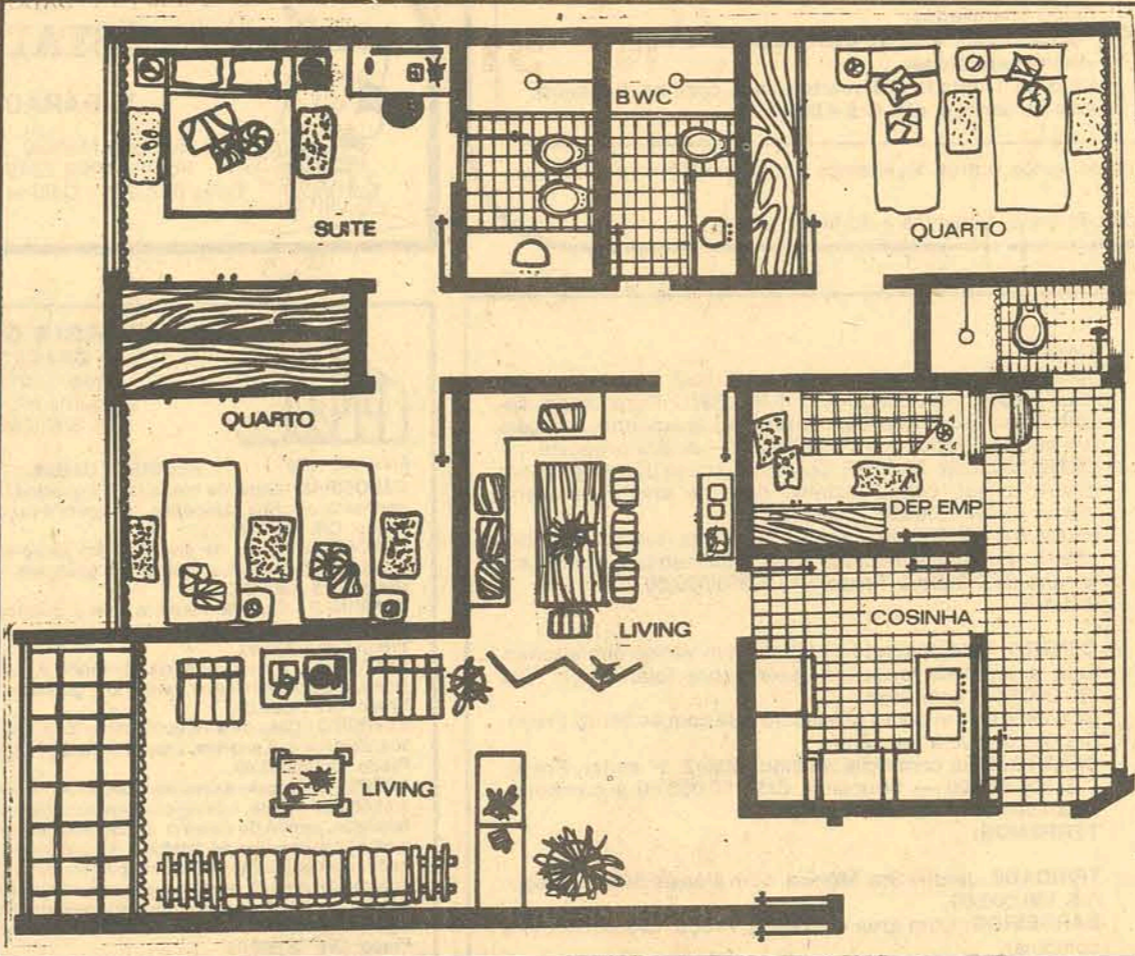

- \* Apartamentos com 145 m<sup>2</sup>
- \* Poupança somente cr\$ 76.540,00
- À combinar
- \* Saldo financiado pelo BRADESCO
- \* Garagem individual
- \* Área de recreação coberta E descoberta

**PLANTÃO NO LOCAL ATÉ AS 21 HORAS**

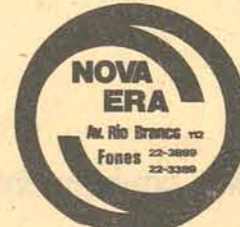
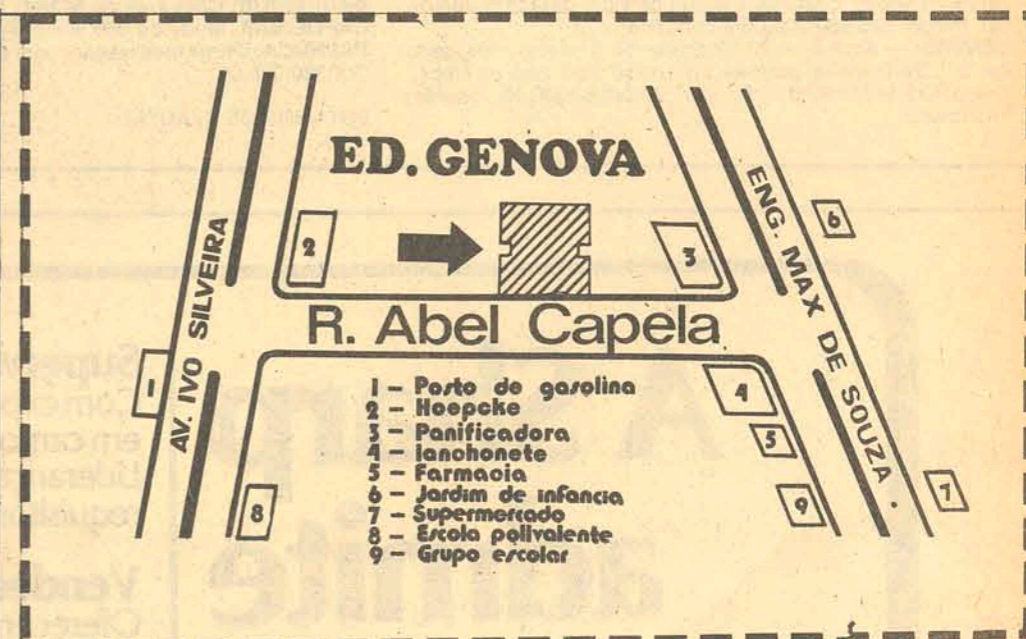

**JAT Engenharia e Construções Ltda**

**Juizo de Direito dos Feitos da Fazenda Pública**

**EDITAL DE PRAÇA**

1ª Praça dia 17.08.78, às 14,00 horas.  
2ª Praça dia 28.08.78, às 14,00 horas.  
Execução: Processo Fiscal nº 1793  
Requerente: Fazenda Federal.  
Requerida: Indústria e Comércio Pinho Sens Ltda.  
BENS: Uma área de terras de 3.999,85m<sup>2</sup>, registrada às fls. 121,122, do livro 3-L-II — 1º Ofício de Reg. de Imóveis — Lages, SC, sob nº 37.128.

**AVALIAÇÃO:** Cem mil cruzeiros, no total.  
E, para que chegue ao conhecimento de todos os interessados, foi passado o presente edital, na forma da lei, que será afixado no local de costume, e publicado na imprensa local e oficial. Dado e passado nesta cidade de Lages, SC, aos vinte dias do mês de julho de 1978. Eu o datilografei.

Hélio Veiga Magalhães  
Juiz de Direito da 2ª Vara Cível e F. da Fazenda.

**SEARA AVICOLA XANXERÊ S/A.**  
CGC.82.832.197/0001-90 XANXERÊ - S.C. INSC. EST. 250.032.864  
**ASSEMBLÉIA GERAL EXTRAORDINÁRIA**

São convidados os senhores acionistas de Seara Avícola Xanxerê S/A, para se reunirem em assembléia geral extraordinária, na sede social, sita no Bairro Bela Vista, nesta cidade de Xanxerê, no dia 15 de agosto de 1978, às 10 horas, para deliberarem sobre a seguinte

**ORDEM DO DIA:**

- 1 - Aumento do capital social de Cr\$ 60.000.000,00 para Cr\$ 87.270.000,00 com aproveitamento de reservas legais.
- 2 - Conseqüente alteração estatutária.
- 3 - Outros assuntos de interesse social.

Xanxerê, 02 de agosto de 1978.

A DIRETORIA

**2.500,00 MENSAIS**

Compre pelo preço de lançamento.  
Apartamento com 2 quartos com 2 sacadas, sala, cozinha, banheiro, área de serviço e garagem, em Coqueiros.  
PREDIBENS — CRECI 131 — Av. Rio Branco, 104 — Fones: 22-6099 22-4769 22-2804

**2.000,00 MENSAIS**

Compre pelo preço de lançamento.  
Apartamento de 1 quarto com sacada, sala, cozinha, banheiro, área de serviço e garagem, em Coqueiros.  
PREDIBENS — CRECI 131 — Av. Rio Branco, 104  
Fones: 22-6099 22-4769 22-2804

**PÓ DE PEDRA E PEDRISCO PARA JARDINS E PÁTIOS**



**PEDRITA**

**FONE 33-1302 FLORIANÓPOLIS PEDREIRA RIO TAVARES. S. A.**

Entrega domiciliar na grande Florianópolis  
Peca pelo fone 33-0124



**IRTA INDÚSTRIA ELETROMECÂNICA S. A.**

MATERIAIS E EQUIPAMENTOS ELÉTRICOS

**REPRESENTAÇÃO**

IRTA INDÚSTRIA ELETROMECÂNICA S/A, fabricante de interruptores e comutadores até 1400A, 600V, fusíveis NH até 1200A 500V, centros de controle de motores, chaves automáticas para partida de motores, quadros de comando e distribuição, procura representante exclusivo para o Estado de Santa Catarina.

**Requisito Indispensável:** já representar, com comprovado sucesso, firmas do setor elétrico, com produtos não concorrentes, vendidos diretamente às indústrias.

Escrever, enviando descrição resumida da organização e do sistema de trabalho e lista de firmas já representadas ao seguinte endereço:

**RUA PROF. LUCIANO PRATA Nº 90 — CASA VERDE — CEP 02510 — SÃO PAULO — SP.**

Um diretor da IRTA visitará pessoalmente os interessados para os entendimentos finais.



**CAB IMÓVEIS**

CRECI - SC 228 - CGC 83.286.195/0001-05  
Rua Pres. Nereu Ramos, 42 - Fones: 22-8588 - 22-9514  
FLORIANÓPOLIS - SC

**VENDE**

**Casa NOVA — Barreiros**  
2 quartos — 1 suite, 3 banheiros, 2 salas com 130,00m<sup>2</sup> — terreno Cr\$ 537.000,00.  
Entrada Cr\$ 190.000,00  
Saldo Cr\$ 347.000,00 — financiado.  
**Casa recém construída (alvenaria)** — vendemos com 142m<sup>2</sup> terreno 360m<sup>2</sup>. Aceito outro imóvel de menor valor.  
Preço — Cr\$ 600.000,00  
Entrada — Cr\$ 250.000,00  
Saldo de Cr\$ 350.000,00 — transferimos financiamento  
**Casa Jardim Atlântico — Nova**  
Vendemos uma com 119,00m<sup>2</sup>. Terreno 360,00m<sup>2</sup> — Preço Cr\$ 430.000,00  
Recebemos — lote como parte de pagamento.  
Entrada Cr\$ 100.000,00  
Saldo Cr\$ 330.000,00 — financiados

**BARBADAS**

**POR MOTIVO DE VIAGEM**

Funcionário da Eletrosul, transferido para o Rio, vende pela metade do preço, Apartamento no centro, com uma suite, 2 quartos, banheiro social, sala "L", dependência completa para empregada, garagem e área de 184m<sup>2</sup>. Recebe automóvel no negócio.

**Casa Capoeiras — Recém Construída** — com 179,20m<sup>2</sup> — terreno 300m<sup>2</sup>.  
Preço Cr\$ 570.000,00  
Entrada Cr\$ 100.000,00  
Saldo financiados.

Recebemos lote como parte de pagamento.

**imovel para alugar**  
Casa na Trindade c/3 quartos, sala, cozinha, banheiro, área de serviço, etc. Cr\$ 4.000,00.

**ATENÇÃO** - Além dos imóveis acima relacionados dispomos de vários outros. Aceitamos troca, mantemos plantão aos sábados e domingos até as 12:00hs.  
Conheça nossa carteira de administração de bens Locamos e Administramos

**OLIVER**  
Imobiliária Ltda. // Compra Vende Administra  
Fone: 44-2814

Rua Cel. Pedro Demora, 1711 - Estreito - Creci 154 - Florianópolis

**VENDE**

**ESTREITO** — Casa de alvenaria com 2 quartos, banheiro, 2 salas, cozinha, área de serviço. Preço Cr\$ 350.000,00.  
**BARREIROS** — Terreno medindo 13,50x22 com uma casa de construção mista, 2 quartos, sala, cozinha, banheiro. Preço Cr\$ 85.000,00  
**PANTANAL**: Casa de construção mista, perto da Eletrosul, com sala, copa, cozinha, 3 quartos, 2 banheiros, garagem, terreno medindo 15 x 28. Preço Cr\$ 200.000,00 a combinar.  
**TRINDADE**: Apto com área de 50m<sup>2</sup>, acarpetado, azulejos decorados. Preço Cr\$ 70.000,00 a combinar saldo prest. Cr\$ 2.500,00.  
**BARREIROS**: Terreno medindo 10 x 30 com uma casa em fase de construção, área de 160m<sup>2</sup>. Preço Cr\$ 170.000,00.  
**BARREIROS** — Casa 2 anos de uso, 3 quartos, banheiro, sala, copa, cozinha, área serviço, garagem, jardim, pomar, piscina infantil, terreno murado. Preço Cr\$ 175.000,00 mais prest. 2.800,00 mensais.

**ALUGA**

Apto Ed. Brigadeiro Fagundes c/3 quartos. Preço Cr\$ 5.500,00.  
Apto Rua Araci Vaz Calado c/3 quartos. Preço Cr\$ 5.000,00.  
Casa na rua Eduardo Dias — Estreito, c/3 quartos. Preço Cr\$ 2.500,00.

**O ESTADO**  
**TUBARÃO**  
Rua São Manoel, 210  
Fone: (0486) 22-0769  
Telex 0473233 - Cabine Pública

**O ESTADO**  
**ITAJAI**  
Rua Hercílio Luz, 412 - 1.º andar  
Fone: (0473) 44-3680  
Telex 0473271

**NO YÁZIGI O INGLÊS ENTRA NA SUA CABEÇA DE UM JEITO NATURAL.**

Matriculas abertas:  
Pedro Iv n.º 17 — Centro — 22-0336  
Próximo ao Lira Tênis Clube

**IMOBILIÁRIA CHALET LTDA**  
CRECI 1295  
Rua Gaspar Dutra  
Esquina Afonso Pena  
S/N, Estreito

Fone: 44-1989

**APARTAMENTOS:**

**BOM ABRIGO:** Ótima localização com 2 quartos, 1 suite, sala em "L", cozinha, banheiro social, dep. de empregada, área de serviço, Vista para o mar. Preço: Cr\$ 930.000,00. Poupança Cr\$ 530.000,00. Aceita permuta por casa, Financiamento Cr\$ 400.000,00.  
**CENTRO:** Com área de 48m<sup>2</sup>, contendo 1 quarto, sala em "L", cozinha, banheiro social, área de serv., garagem opcional, totalmente acarpetado. Preço: Cr\$ 423.000,00 — Poupança: Cr\$ 68.000,00 e saldo financiado.  
**CENTRO:** Ótimo apto com 2 qtos, sala, banheiro social, cozinha, área de serv., garagem opcional. Todo acarpetado. Preço: Cr\$ 562.000,00 — Poupança: Cr\$ 88.500,00 e saldo financiado.  
**CENTRO:** Excelente apto com 105m<sup>2</sup>, com 3 quartos, sala, banheiro social, cozinha, área de serviço, garagem opcional. Preço: Cr\$ 650.000,00 à combinar.  
**CENTRO:** — Apto com 90m<sup>2</sup> contendo 2 dormitórios, sala em "L", BWC social, cozinha, área de serviço, dep. de empr. Preço: Cr\$ 540.000,00 — Poupança: Cr\$ 80.000,00 — saldo financiado.

**CASAS**

**TRINDADE:** Ótima residência com 301m<sup>2</sup>. Com hall, living, sala, lavabo, 2 dormitórios, 1 suite, BWC social, copa, cozinha, área de serviço, dep. de empreg., lavanderia, garagem p/2 carros. Preço: Cr\$ 1.100.000,00 — Aceita proposta.  
**ESTREITO:** com 78,30m<sup>2</sup>. Contendo 2 dormitórios, sala, banheiro social, copa, cozinha, dep. de empr., garagem. Preço: Cr\$ 650.000,00 à combinar.  
**PRAIA DA JOAQUINA:** Ótima localização: Restaurante com 150m<sup>2</sup>, 4 cabanas medindo 18m<sup>2</sup> à 30 metros da praia, em terreno de 2.560m<sup>2</sup>. Preço: Cr\$ 1.200.000,00.  
**SALAS:**

**CENTRO:** Sala medindo 59,30m<sup>2</sup>, com vitrini, benfeitorias, toda acarpetada podendo fazer sobre loja. Preço: Cr\$ 650.000,00 à combinar.  
**CENTRO:** Ótimo ponto p/negócio sala com 44,36m<sup>2</sup>. Preço: Cr\$ 300.000,00 à combinar.  
**CENTRO:** Sala comercial medindo 23m<sup>2</sup>. 1º andar. Preço: Cr\$ 200.000,00 — Poupança Cr\$ 160.000,00 à combinar. Financiamento de Cr\$ 40.000,00.  
**TERRENOS:**

**TRINDADE:** Jardim Sta. Mônica, com área de 360m<sup>2</sup>. Preço: Cr\$ 160.000,00.  
**BARREIROS:** Com área de 375m<sup>2</sup>. Preço: Cr\$ 85.000,00 à combinar.  
**BARREIROS:** Com área de 552m<sup>2</sup>. Preço Cr\$ 115.000,00.  
**CAPOEIRAS:** Medindo 665,50m<sup>2</sup>. Preço: Cr\$ 300.000,00.  
**PALHOÇA:** Ótima localização, com área de 6.575m<sup>2</sup>. Preço: Cr\$ 330.000,00.

ESTAMOS DE PLANTÃO

**IMOBILIÁRIA CHALET LTDA**  
CRECI 1295  
Rua Gaspar Dutra  
Esquina Afonso Pena  
S/N, Estreito

Fone: 44-1989

**ALUGUÉIS CASAS**

**CAPOEIRAS** - Casa de madeira c/2 quartos, copa, sala, varanda, banheiro, cozinha, despensa, garagem e porão. Preço: Cr\$ 2.700,00.  
**CAPOEIRAS** - Casa de alvenaria em estilo colonial contendo: 3 quartos, sala, cozinha, banheiro e garagem. Preço: Cr\$ 3.500,00.  
**CAMPINAS** - Casa de madeira com 2 quartos, sala, cozinha, banheiro, despensa. Preço Cr\$ 2.200,00.  
**ESTREITO** - Ótima residência contendo 3 quartos, sala, copa, cozinha, área de serviço, 2 banheiros, garagem. Preço: Cr\$ 5.500,00.  
**ESTREITO** - Casa de alvenaria, ótima localização de dois pavimentos, contendo: 5 quartos, 2 salas, 2 banheiros, cozinha e garagem. Preço: Cr\$ 6.000,00.  
**ESTREITO** - Excelente residência com 4 dormitórios com armários embutidos, 1 suite, 1 living conjugado, 2 banheiros sociais, sala de televisão, jardim de inverno, 2 cozinhas, área de serviço, churrasqueira, 4 extensões de telefone, aquecimento a gás, ar condicionado, som ambiente; mais um apartamento nos fundos c/entrada independente c/2 quartos com armário embutido, 2 banheiros, sala, cozinha c/armário embutido, dependência de empregada e área de serviço. Preço: Cr\$ 13.000,00.  
**APARTAMENTOS**  
**CENTRO** - Apartamento no Edifício Antares, c/3 quartos, sendo um c/armário embutido e cama de casal, 1 living em "L" cozinha c/armário embutido, banheiro social, dependência de empregada, sacada e garagem. Totalmente acarpetado e com lustres. Preço: Cr\$ 7.000,00.  
**ESTREITO** - Apto. c/2 quartos, sala, cozinha, banheiro, (sendo um quarto com armário embutido) e dependência de empregada. Com cortinas.

**A Sharp admite**



Sharp S.A. Equipamentos Eletrônicos

**Supervisores de Vendas**  
Com experiência na área de vendas preferencialmente em cargos de chefia.  
Liderança, dinamismo e facilidade de comunicação são requisitos básicos.

**Vendedores**  
Oferecemos salário fixo, comissões sem teto, prêmios, treinamento remunerado e acompanhamento constante de Supervisores.

Apresentar-se munidos de documentos à  
Rua Tenente Silveira, 51 - sala 510

**IRAM**  
IND. MECÂNICA LTDA.

**Torno revolver**

Três modelos básicos de tornos revolver, com passagens de 3/4", 1 1/2" e 1 3/4", além de modelos especiais.

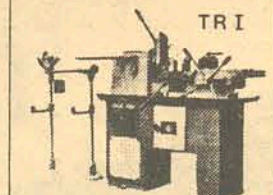
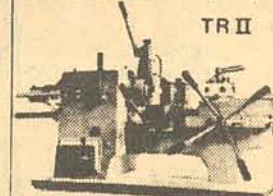

- TORNO DOTADO DE DUPLA FRICÇÃO
  - VERSATILIDADE NO TRABALHO DE ALTA PARA BAIXA ROTAÇÃO.
  - POLIA INDEPENDENTE DE EIXO ÁRVORE PARA TROCA DA CORREIA.
  - CAIXA DE ÓLEO C LUBRIFICAÇÃO AUTOMÁTICA.
- R. JOSÉ BERNARDO PINTO, 670 - V. GUILHERME S.P.  
TELS.: 93-4047 • 93-4614



### ADMINISTRADORA DE IMÓVEIS SÃO FRANCISCO LTDA.

CRECI 19 CGC/MP 82.899.261/0001-50  
Trav. Adelaide, 51 à 55 - Fones: 22-3795 e 22-5514 - Florianópolis-SC

#### IMÓVEIS PARA ALUGAR

##### APARTAMENTOS:

**Ed. D. Pedro I:** Apto com 1 qto, área de serviço, acarpetado e demais dependências.  
**Ed. Itajubá** — Coqueiros: Com 3 qtos, sala, área de serviço e demais dependências.  
**Rua Alvaro de Carvalho:** Apto com 3 qtos, sala, área de serviço, dep. de empregada e demais dependências.  
**Ed. Itaguaçu — Barreiros:** Com 3 qtos, sala, área de serviço, estacionamento e demais dependências.  
**Ed. Itaguaçu — Coqueiros:** Com 2 qtos, sala, área de serviço, garagem e demais dependências.  
**Ed. Francisco Nappi — Centro:** com 2 qtos, banheiro social, área de serviço, dependência de empregada e demais dependências.  
**Rua Trajano — 1º e 2º andares:** Com 2 e 3 qtos, banheiro social, copa, área de serviço, dep. de empregada, 2 salas e demais dependências.  
**Ed. Visconde de Ouro Preto:** Com 2 qtos, sala, área de serviço e demais dependências.  
**Ed. Belvedere — Centro:** Com 1 suite, 3 qtos, 5 salas, 2 banheiros, área de serviço, dep. de empregada, despensa, todo acarpetado, 2 garagem, 2 salões de festas, sauna e demais dependências.  
**Edif. Anita Garibaldi — Centro:** Com 3 qtos., sala, área de serviço, demais dependências.  
**Av. Rio Branco — Centro:** Com 2 qtos., copa, sala, e demais dependências.  
**Edif. Francisco Nappi — Centro:** Com 2 qtos., sala, área de serviço, dependências de serviço, garagem e demais dependências.  
**Edif. Anita Garibaldi — Centro:** Com 2 qtos., sala, área de serviço, demais dependências.  
**Edif. Cristiane Wilage — Centro:** Com 3 qtos., sala, copa, banheiro com box, área de serviço, dep. empregada, garagem e demais dependências.

**Edif. Coral — Coqueiros** — Com 1 suite, 2 qtos, sala, banheiro social, sacada dependência de empregada, garagem, área de serviço, porteiro eletrônico, gás central, todo acarpetado, e demais dependências.  
**Edif. Bahia — Centro** — Com 2 qtos, telefone, área de serviço, dep. empregada e demais dependências.  
**Ed. Arthur — Centro:** Com 1 qto, área de serviço, dependência de empregada e demais dependências.  
**Ed. Anita Garibaldi — Centro:** Com 2 qtos, área de serviço e demais dependências.  
**Ed. Daniela — Centro:** Com 2 qtos, com armários embutidos, cozinha com armários, área de serviço, dep. de empregada, garagem e demais dependências.  
**Ed. Bouganville — Centro:** Com 2 qtos, sala, área de serviço e demais dependências.  
**Ed. Praça XV — Centro:** Kitinetti.  
**Ed. Cidade de Fpolis — Centro:** Com 2 qtos., sala, área de serviço, banheiro de empregada, armários embutidos nos qtos., todo acarpetado, e demais dependências.  
**Ed. Andreia — Centro:** Com 1 qto., área de serviço, acarpetado, gás central e demais dependências.

##### CASAS: (Fins Residenciais)

**Rua: Videira — Abrão:** Com 2 qtos, área de serviço e demais dependências.  
**Rua José Boiteux — Centro:** Com 2 pavimentos, 2 qtos, 2 salas, área de serviço, garagem, quintal e demais dependências.  
**Travessa Saco Grande:** Com 3 qtos e demais dependências.  
**Rua Alvaro Ramos — Trindade:** Com 2 qtos, área de serviço, garagem, jardim, armários embutidos no qto de casal, toda acarpetada, telefones e demais dependências.

**Rua João Pio Duarte Silva — Corrego Grande:** Com 3 qtos, salas, banheiro social, biblioteca, área de serviço, anexo 2 qtos, garagem, dependência de empregada e demais dependências.  
**Rua Herminio Millis — Bom Abrigo:** Com 3 qtos com armário embutido, 2 banheiros, área de serviço, dep. de empregada, garagem, depósito e demais dependências.  
**Rua Gregório Felipe — Barreiros:** Com 3 qtos, sala conjugada, área de serviço e demais dependências.  
**Rua Thiago da Fonseca — Capoeiras:** Com 3 qtos, área de serviço, garagem e demais dependências.  
**Rua Manoel Loureiro — Barreiros:** Com 3 qtos, área de serviço, e demais dependências.  
**Rua Duarte Schutel — Centro:** Com 3 qtos, área de serviço, abrigo para carro e demais dependências.  
**Rua Clemente Rovere — Centro:** Com 2 qtos, área de serviço e demais dependências.  
**Rua das Palmeiras — Itaguaçu:** Com 3 qtos, quintal, garagem e demais dependências.  
**Rua São Judas Tadeu — Saco dos Limões:** Com 2 qtos, sala de visita, área de serviço e demais dependências.  
**Rua Heriberto Hulse — Barreiros:** Com 3 qtos, copa e demais dependências.  
**Rua Irmão Joaquim — Centro:** Com 2 qtos, garagem toda mobiliada e demais dependências.  
**Rua São Pio X — Coqueiros:** Com 3 qtos, 2 banheiros, garagem, área de serviço e demais dependências.  
**Rua João Thomaz dos Santos — Centro:** Com 3 qtos, área de serviço e demais dependências.  
**Rua Anacleto Damiani — Centro:** Com 2 pavimentos, 3 qtos, sala de jantar, lavabo, garagem, churrasqueira, dep. de empregada, escritório e demais dependências.

##### CASAS PARA FINS COMERCIAIS

**Rua Tenente Silveira — Centro:** Com 1 suite, 4 qtos, 3 banheiros, living, churrasqueira, área de serviço, garagem, estacionamento, e demais dependências.  
**Rua Anita Garibaldi — Centro:** Com 12 peças.  
**Ed. Atlas — Centro:** Salas com telefone, toda acarpetada.  
**Ed. Centro Executivo Miguel Daux — Centro:** Salas com banheiro e telefone.  
**Rua Silva Jardim — Centro:** Com 2 pavimentos, garagem, telefone e demais dependências.  
**Rua Conselheiro Mafra — Centro:** Com 4 qtos, 3 salas, 2 banheiros, área de serviço, dep. de empregada.  
**Rua Esteves Junior — Centro:** Com 3 qtos, área de serviço e demais dependências.  
**Av. Hercílio Luz — Centro — Centro:** Conjunto com 8 salas, 3 banheiros, dep. de empregada, área de serviço, acarpetado, e demais dependências.  
**Rua Souza Dutra — Estreito:** Loja Comercial.  
**Ed. Ceisa Center — Centro:** Sala com carpet, garagem, banheiro e 1 loja comercial.  
**Rua Tiradentes — Centro:** Com 2 pavimentos e várias lojas comerciais.  
**Rua Tiradentes:** Várias salas.  
**Rua Presidente Coutinho — Centro:** Com 2 pavimentos e 12 compartimentos.  
**Rua Presidente Coutinho — Centro:** Com 10 salas, 2 banheiros, garagem e demais dependências.  
**Rua Fernando Machado — Centro:** Com 2 pavimentos, garagem e demais dependências.  
**Rua Conselheiro Mafra — Centro:** Amplas salas com 5 portas.  
**Rua Fernando Machado:** com 2 pavimentos, garagem, um estúdio, um escritório, 2 suites, 2 qtos, banheiro social, área de serviço, telefone e demais dependências.  
**Ed. Atlas — Sala c/garagem.**  
**Santo Amaro da Imperatriz:** Oficina de Móveis.  
**Rua Etelvina Luz:** Sala c/amplio estacionamento.

DEPARTAMENTO DE VENDAS — FONE: 22-36-00

### ALFRED TEVES DO BRASIL

INDÚSTRIA E COMÉRCIO LTDA.



Empresa internacional de origem alemã, do tipo metalúrgico, operando no ramo de alto peças localizada a 45 minutos de São Paulo admite para início imediato.

#### ENGENHEIRO DE PROCESSOS

Registrado no Crea, com profundos conhecimentos em análise de estudo de tempos métodos e processos de usinagem e montagem. É necessário o domínio do idioma Alemão ou Inglês. Oferece salário condizente com a função e reais condições de desenvolvimento profissional. Proporciona assistência médico-hospitalar e odontológica extensiva aos dependentes, restaurante no local e demais benefícios colaterais. Os interessados poderão enviar "CURRICULUM VITAE" com foto para caixa postal 377 - Jundiá. CEP. 13.200, ou dirigir-se à Fábrica nas proximidades de Jundiá - São Paulo em Várzea Paulista, à Av. Duque de Caxias nº 2422 ou ao escritório em São Paulo à Av. Paulista, nº 2073 conjunto Nacional Horsa 1 9.º andar salas 905/908.



### TREVO Copiadora

CÓPIAS HELIOGRÁFICAS - XEROX  
PLASTIFICAÇÕES - ENCADENAÇÕES  
SERVIÇOS DE LEVA E TRAZ

RUA ANITA GARIBALDI, 30 - TEL. 22-7970 — Fpolis

#### REPRESENTANTE

Elétrica Metrópole Ltda, no comércio de material elétrico de alta e baixa tensão, necessita de representante de alto nível e experiência p/ esta Zona. Favor enviar correspondências p/ Av. José Maria Fernandes, 1222 CEP. 02185 - São Paulo - SP.

# LOJAS

NO MELHOR PUNTO COMERCIAL DA CIDADE. INFORMAÇÕES FONE 22-5414

#### VENDEDOR VIAJANTE

MAR-GIRIUS CONTINENTAL S/A; de São Paulo, precisa de um vendedor com automóvel para o Estado de Santa Catarina e Norte do Rio Grande do Sul, para trabalhar com chaves elétricas industriais.

Exige-se que seja residente no Estado de Santa Catarina. Paga-se salário, comissão, diárias para automóvel, hotel e refeições, registro na carteira profissional.

Apresentar-se na segunda e terça-feira, com Curriculum Vitae e foto, no hotel Glória à rua 7 de Setembro, 954 - Blumenau - SC. e procurar J. Soares Costa para marcar hora da entrevista. Favor não se apresentar quem não estiver em condições.

## ALUGA

##### APARTAMENTOS

**ED. ALEXANDRA** - Av. Hercílio Luz - ótimo apto. c/quarto, sala, cozinha, banh. compl., área serviço.  
**AV. MAURO RAMOS** - Próx. Inst. Ed., três qts. (1 suite), living, coz., bwc, lavabo, dep. empr., área serv., garagem.  
**ED. NOVO RIO** - R. Tte. Silveira - Apto. c/telefone, 2 qts., sala, coz., bwc, dep. empr., área serv., garagem.  
**RUA JULIO MOURA** - Próx. Esc. Técnica Fed., apto. térreo c/3 quartos, sala, coz., bwc, área serv., abrigo p/carro, jardim.  
**ED. VISC. OURO PRETO** - Rua V.O. Preto - lindo apto. c/telefone, 3 qtos. (1 suite), demais dep., garagem.  
**SOLAR Dª CONCEIÇÃO** - R. Pres. Coutinho - Próx. INPS, 3 qtos., sala, coz., bwc, dep. empr., área serv., arm. emb.  
**AV. OSMAR CUNHA** - Excl. apto. c/3 qtos., sala, despensa, coz., bwc., dep. empr., área serv., entr. p/carro.  
**ED. PANORAMA** - Beira Mar Norte - Ótimo apto. c/2 quartos, sala, coz., bwc, área serv., garagem.  
**ED. MEDEIROS FILHO** - R. Esteves Jr. - No Centro, fino apto. c/3 qts. (1 suite) living, demais dep., garagem.  
**ED. Dª MARTHA** - R. Esteve Jr - Próx. Col. Catarinense, 3 qtos., sala, coz., bwc, área serv., dep. empr., garagem.  
**ED. BIANCA** - Av. Hercílio Luz - Dois qtos., sala, cozinha, bwc, dep. empregada, área serv., garagem.  
**ED. MOZART** - Av. Osmar Cunha - Excl. apto. c/3 qtos., living, lavabo, demais dep., garagem, carpet, sacada.  
**ED. MARTINHO CALLADO** - R. Alm. Lamego - Mobiliado c/telefone, 4 qtos. (1 suite) demais dep., garagem.  
**ED. TROGILIO MELLO** - R. Ferreira Lima - 2 qtos., sala, demais dep., garagem. Telefone: Ótimo local.  
**ED. ITAMARATY** - R. Vidal Ramos - Apto. c/telefone, 3 qtos., sala, demais dep., garagem, geladeira, sinteko.  
**ED. MARCOS BENVENUTI** - R. Bocaiúva, junto à Beira Mar, 2 qtos., sala, coz., banh. compl., área serviço.  
**RUA CONS. MAFFRA** - Três quartos, sala, cozinha, banh. completo, demais dependências.  
**ED. FLORENCIO COSTA** - R.F. Schmidt - Três qtos., sala, coz., bwc, área serv., armários embutidos.  
**RUA MAJOR JOSE A. FARIA** - No centro, apto. c/um quarto, sala, copa, cozinha, bwc, área serviço.  
**ED. ITAGUAÇU** - Jardim Atlântico - Apto. novo c/3 quartos, sala, cozinha, banh. compl., área serviço.  
**AL. ADOLFO KONDER** - Aptos. centrais c/ 1 e 2 dormits., sala, cozinha, banh. compl., área serviço.  
**ED. ALM. LAMEGO** - Três quartos, sala, coz., bwc, área serv., dep. empr., garagem, arm. embutidos.  
**CANASVIEIRAS** - Ed. Mediterrâneo - Dois quartos, sala, demais dep., estacionamento.

##### CASAS

**RUA ARACY VAZ CALLADO** - Belíssima resid. c/ 4 qtos., amplo living, sala, tv, 2 coz., dep. empr., garagem p/2 carros, ar condi., arm. embutidos, coz. americana, churrasq., etc. Excel. p/resid. ou empresa.  
**AV. HERCÍLIO LUZ** - No centro, p/restaurante, comércio em geral, casa ampla c/div. dependências. Garagem.  
**RUA VICTOR KONDER** - Ampla e fina resid. p/empresas em geral, repartições etc., área 500m2, terreno c/2.000m2, excel. dependências, 2 garagens, jardins.  
**RUA PRES. COUTINHO** - ótima casa central p/escritório, restaurante, etc., 7 salas, demais dep., garagem.  
**RUA DES. PEDRO SILVA** - Linda casa frente p/mar, p/restaurante, etc., terreno c/2600m2, acesso p/3 ruas.

##### RUA SANTOS SARAIVA

- Estreito - 4 quartos, 2 salas, copa, coz., bwc, varanda quintal, prox. Cine Jalisco.  
**BAIA SUL** - Próx. Veleiros, belíssima casa p/resid, ou escrit., 3 qtos (1 suite), demais dep., garagem 3 carros.  
**RUA CRISPIM MIRA** - Em ótimo local p/resid, ou escrit., diversas dependências, fácil estacionamento.  
**R. SÃO FRANCISCO** - Junto ao centro, linda casa c/3 qts., 2 salas, demais dep., garagem p/carros, estacionamento.  
**LARGO BENJAMIN CONSTANT** - Casa espetacular prox. Super Merc. Riachuelo, excl. p/empresas, repartições, etc., 2 pavim. 10 salas, 4 bwcs, copa, coz., garagem p/3 carros, estacionamento p/10 carros.  
**RUA FERNANDO MACHADO** - Casa central p/escrit., ótio ponto, 5 salas, bwc, demais dependências.  
**RUA DES. PEDRO SILVA** - Junto ao mar, casas c/2 e 3 qtos., 2 salas, escrit., demais dep., quintal, garagem, etc.  
**RUA ALM. ALVIM** - Excel. casa central c/amplas peças, área estacionamento, própria p/empresas em geral.  
**JARDIM STA MÔNICA** - Linda casa c/ 3 qtos. (1 suite), living, copa-cozinha, dep. empr., área serv., jardim.  
**AV. RIO BRANCO** - Casa c/4 quartos, 2 salas, demais dep., amplo quintal, garagem. Fim comercial.  
**AV. OSMAR CUNHA** - Ótima casa p/clinica, escrit., etc., salão térreo c/140m2, 5 salas, demais dep., garagem.  
**RUA EDSON AREAS** - Trindade - 3 quartos, sala, cozinha, bwc, área serv., garagem quintal.  
**RUA FREI CANECA** - Próx. Pr. Celso Ramos, 2 qtos., sala, coz., banh. compl., área serviço.  
**RUA HERIBERTO HULSE** - Barreiros - Quarto, sala, cozinha, bwc, demais dep., abrigo p/carro, quintal.  
**JARDIM PANORAMA** - Estreito - três quartos, sala, cozinha, bwc, garagem, área serviço.  
**RUA Mª JULIA FRANCO** - 4 quartos, 2 salas, copa, cozinha, bwc, lavanderia, garagem, quintal. Telefone.  
**JARDIM CIDADE Fpolis** - Barreiros - três quartos (1 suite), sala, copa, coz., demais dep., garagem, carpet.

##### LOJAS E CONJUNTOS

**CEISA CENTER** - Em pleno centro, c/frente p/3 ruas, conjuntos e lojas térras de diversas áreas.  
**PREDIO CENTRAL** - Rua Deodoro - cinco pavimentos no calçadão. Oportunidade rara p/empresas em geral.  
**RUA TIRADENTES** - Lojas 1ª locação, excl. local. Temos também ótimas áreas no 1º andar.  
**CENTRO COMERC. ARS** - Calçadão F. Schmidt - Conts. c/50m2, c/kitch e bwc. Localização espetacular.  
**ED. JOÃO MORITZ** - Praça XV - no coração da cidade, salas amplas e arejadas p/ escrit., consultório, etc.  
**ED. PRAÇA XV** - No centro, belíssimo conjunto c/35 m2, p/escritório ou consult. médico - dent.  
**ED. FLORENCIO COSTA** - R. Felipe Schmidt - conts. c/35m2, 45m2 e 70m2, c/divisórias, armários. Ótimas instalações.  
**ED. APLUB** - R. Ilhéus - espetacular conj. de salas c/auditórios, mobiliário compl., inst. eletrônicas e bar. Ideal p/grandes empresas, cursos, centro treinamento, etc.  
**R. WALDEMAR OURIQUES** - Loja térrea c/40m2, p/farmácia, escrit., comércio em geral.  
**ED. EMEDAUX** - Pr. Pereira Oliveira - espetacular escrit. c/80m2, área de ótima localização. 1ª locação.  
**RUA D. JAIME CÂMARA** - Junto ao centro, loja térrea p/boutique, artesanato, etc.

DEPARTAMENTO DE VENDAS — FONE: 22-36-00

## VENDE

**C-40 - CASA-COQUEIROS**  
Na rua Des. Pedro Silva, excelente casa c/3 quartos (1 suite), bwc social, sala, copa, cozinha, área serviço, garagem, quintal. Aceita apto. no centro como parte de pagamento.

**C-37 - CASA-ESTREITO**  
Na rua Elisbão Pinto da Luz, c/3 quartos, bwc social, sala, cozinha, área serviço, garagem, quintal.

**C-14 - CASA-CAPOEIRAS**  
Na rua Irmã Bonavita, ótima casa c/3 quartos (1 suite), sala, copa, bwc social, cozinha, área serviço, garagem.

**C-15 - CASA-TRINDADE**  
Na rua Cap. Bruno Lima, ampla casa c/3 quartos (1 suite), bwc social, 4 salas, cozinha, dep. p/empregada, área serviço, churrasqueira, garagem.

**C-33 - CASA-BARREIROS**  
Na rua Fulvio Vieira da Rosa, ótima casa mixta c/3 quartos, 2 salas, bwc social, cozinha, área serviço, garagem.

**C-39 - CASA-CAPOEIRAS**  
Na rua Camilo Silveira de Souza, c/3 quartos, bwc social, 2 salas, cozinha, dep. p/empregada, área serviço, garagem, quintal.

**T-01 - TERRENO-CENTRO**  
Na rua Bocaiúva, a dois passos da Beira Mar. Excelente terreno c/1045m2, frente 39,80m. Sem igual. Gabarito 12 andares.

**T-36 - TERRENO-AGRONÔMICA**  
No loteamento Stodieck, localização excepcional, lindo terreno c/480m2, frente 12,60m.

**T-40 - TERRENO-SOMBRIOS SC.**  
Na praia Turimar, excelente terreno c/375m2, frente 15m. Localização excepcional.

**T-38 - TERRENO - CANASVIEIRAS**  
Em local privilegiado, a 150m da praia, c/405m2, frente 13,50.

**T-32 - TERRENO-TRINDADE**  
Próximo UFSC, ótimo terreno c/570m2, frente 43m.

**T-02 - TERRENO-ITAGUAÇU**  
Na rua Ivo Reis Montenegro, fino terreno c/500m2, frente 20m.

**T-14 - TERRENO-ESTREITO**  
Na rua São Pedro, c/276m2, frente 12m.

**T-37 - TERRENO-TRINDADE**  
Na rua Francisco Goulart, excelente terreno c/1305m2, frente 50 metros.

**T-24 - TERRENO-LAGOA**  
No Centro Turístico Village "I", ótimo terreno c/740m2, frente 20m.

TEMOS OUTROS IMOVEIS EM CARTEIRA P/VENDA

PREDISUL - Administradora Predial do Sul Ltda.  
Rua Felipe Schmidt, 42-A, 1º andar - Fones 22-1824 e 22-4285 - Fpolis SC

# DENTRO DE 30 DIAS, A PREDILAR ENTREGA, COM FESTA E CHAMPAGNE, O EDIFÍCIO ÔNIX.

Edifício Ônix - apartamentos para pequenas e médias famílias, lapidados com excelência de detalhes e com a beleza de verdadeiras pedras preciosas.

Seja o proprietário de um.  
Entrega dentro de 30 dias.



Mais uma  
realização de quilate da

 **PREDILAR**

**Predilar - Departamento de Vendas**  
Av. Rubens de Arruda Ramos  
Beira-Mar Norte, 200  
Edifício Belvedere - térreo  
Fones: 22-3398, 22-3544  
Creci 745



**MURILO AUTOMÓVEIS**  
Carros novos e usados  
R. Gaspar Dutra - fones: 44-1945 e 44-1315

GALAXIE 500 AMARELO	1977
CORCEL LUXO BEGE	1978
CORCEL STD BEGE	1978
CORCEL STD BEGE	1978
CORCEL STD AMARELO	1976
CORCEL LUXO CREME	1977
BRASILIA MARRON	1976
BRASILIA BRANCA	1976
BRASILIA BEGE	1976
PASSAT TS VERMELHO	1976
PASSAT LS - GH - BRANCO OK	1978
VOLKSWAGEN 1300 L	1977
DODGE POLARA PRATA	1977
CHEVETTE VERDE	1975

**BARBADA DA SEMANA** CR\$ 25.000,00  
MOTO HONDA 125cc AZUL ANO 1.977 POR APENAS

**Comparamos seu automóvel novo ou usado e duvidamos quem pague mais.**

**PHIPASA**  
Avenida Ivo Silveira, 1.401 - Estreito  
Telefone 44-3937  
CEP 88000 - Florianópolis - Santa Catarina

**DEPARTAMENTO DE CARROS USADOS**

Passat L - Amarelo	75
Passat - Amarelo Metálico	75
Chevette Super Luxo - Azul	77
Chevette - Turquesa	73
Chevette Luxo - Branco	76
Brasília - Azul	73
Volks 1300 L - Bege	77
Volks 1300 L - Azul	75
Volks 1300 simples - Branco	75
Moto Honda - Verde	75

**APARTAMENTO CONJUNTO HABITACIONAL CONTINENTE**  
Transfere-se apartamento de dois (2) quartos, localizado no Conjunto Habitacional Continente (próximo ao DETRAN). Tratar pelo telefone 44-0850 ou 22-8600, ramal 29.

**EDIFÍCIO ESTEVES JÚNIOR VENDE-SE**  
Apto nº 105 c/2 quartos, sala em L, dep. compl. de empregada, port. eletrônico, play ground. Preço Cr\$ 850.000,00 — Cr\$ 250.000,00 de entrada, saldo financiado (S.F.H.). Tratar fone 229987.

**Amauri**  
REVENDEDOR AUTORIZADO

Rua Gaspar Dutra 90  
Estreito - Fpolis  
Fone: 44-0522

**ESTOQUE DE VEÍCULOS USADOS**

MODELO	ANO	CÔR
1300 L	1976	Branco
1300 L	1977	Azul
1300 L	1977	Bege
1300 L	1977	Verde
1600	1976	Branco
Passat LS	1976	Marron
Passat LS	1976	Branco
Passat LS	1976	Azul
Passat LS	1975	Vermelho
Passat LS	1977	Branco
Brasília	1976	Branco
Brasília	1977	Bege
Brasília	1977	Azul
Brasília	1977	Branco
Variant	1977	Branco
Variant	1973	Azul
Variant	1976	Bege
Kombi	1976	Bege
Kombi	1977	Branco
SP2	1974	Marron

**BEIRA MAR**  
COMERCIAL BEIRA MAR VEÍCULOS E REPRESENTAÇÕES LTDA.

Av. Rubens de Arruda Ramos, 210 (Beira Mar Norte) - Fones 22-5757 - 22-9944 e 22-9344

Variant II Luxo Verde Metálico	1978
Fiat 147 L Bege	1978
Fiat 147 L Vermelho	1977
Brasília Bege	1977
Ford Corcel Luxo Verde Capri	1976
Chevette Branco	1974
Volkswagen 1300 L Azul	1976
Volkswagen 1300 L Verde	1976
Volkswagen 1500 Azul	1974
Volkswagen 1500 Amarelo	1973
Volkswagen 1500 Verde	1972
Volkswagen 1500 Branco	1971

**DR. IRAN WOSGRAU**  
ADVOGADO  
OAB SC N.º 1365 — CPF 048441069  
escritório:  
FLORIANÓPOLIS Rua Anita Garibaldi (esq. rua dos Ilhéus) ed. Anita Garibaldi, sala 2 — 1.º andar — Fone 22-4242

**OPORTUNIDADE VENDE-SE VÁRIOS**  
Balcões, caixas p/mantimentos, prateleiras, estufa a gás, máquina p/acondicionar marmitas, balança 5 kg, mesas de fôrmica p/cozinha, gaveteiro, centrífuga, forno comercial a gás, pia de aço inox c/2 cubas, ventilador Wallita novo. Tratar a Rua Crispim Mira, 41 a partir de 2ª feira.

**VENDEDOR**  
Firma Atacadista de Peças Mercedes Benz, está necessitando de 1 (um) representante para este Estado, que tenha experiência no ramo e conhecimentos com empresas de Transportes (Ônibus) e Caminhões. Mandar seu Curriculum para ADILSON CASADIO, Av. ALCANTARA MACHADO N.º 525 - SÃO PAULO - CAPITAL.

**ITAPEMA — NEGÓCIO URGENTE**  
Vende-se uma casa, com 3 dorm. e demais dependências, frente p/o mar. Tratar, a partir de 2ª feira, com D. Edith, ao lado do correio.

**AUDITORES**  
Rua Tenente Silveira, 51 — Edf. Hércules — 7º andar, sala 707.  
Fone 22.0169 — 22.0771 — 22.4348 — Florianópolis — SC.

**APARTAMENTO PRÓXIMO À UFSC**  
Transfiro apto com 2 quartos, fase final de construção por Cr\$ 35.000,00. Aceito carro como permuta. Tratar fones: 22-4537 ou 22-3924.

**APARTAMENTO MOBILIADO**  
Aluga-se apartamento mobiliado, constituído de quarto, banheiro e sala/cozinha, localizado no Edifício Margarida, à Rua Felipe Schmidt. Tratar pelo telefone 22-1709, com o Engenheiro Oly Carvalho.

**BONITA CASA DE CAMPO VERDE**  
Contando varanda, sala de visita, sala de jantar, copa-cozinha, 3 quartos, 2 banheiros, rancho com churrasqueira, garagem com 800m2 de terreno plano, 60 fruteiras, excelente água, na estrada colônia Santana, 16661,8m da BR 101 Beneficiada com div. linhas de ônibus, açougue, fiambreria, escola. Entrega imediata. Preço Cr\$ 190.000,00.

**REVENDEDOR AUTORIZADO FLORISIA FLORIANÓPOLIS VEÍCULOS S.A.**

SANTOS SARAIVA - 554, FONE 44-0611

**USADOS COM GARANTIA DE REVENDEDOR**

CORCEL - branco	1976
CORCEL - Luxo, branco	1977
CORCEL - STD, branco	1977
CORCEL - LDO, marrom	1977
MAVERICK, Super Luxo, branco	1976
MAVERICK, Luxo, vermelho	1976
F-75 - 4x4 - amarela	1976
KOMBI, azul	1976
BRASILIA, branco	1976
VOLKS - 1300, verde	1977
VOLKS - 1300, branco	1977
CHEVETTE, Super Luxo, marrom	1976
FIAT - 147, equipado	1977

**COMPRAMOS SEU USADO À VISTA.**

**A.J. IBAGY — ADVOGADO**  
OAB 1076 — Creci 299

Rua Santos Saraiva nº 1066  
Aluguéis — Cobranças  
Locações — Direito de propriedade  
Informações dos imóveis para alugar pelos telefones: 44-1496 e 44-0341

**ALUGA-SE**  
Salas no Edifício Dias Velho, excelente localização. Tratar à Rua dos Ilhéus — 8 — Edifício Aplub — 11º — Conjunto 116. Fone — 22-8857.

**DOCUMENTOS PERDIDOS**  
Foram perdidos os documentos do Jeep, marca Willys, ano 1951, cor verde, chassis n.º 451 GB140445, placa CP-0328, certificado 0191168, de propriedade do Sr. Frederico Adolfo Hüllen.  
Cunha Porã, 1.º de agosto de 1978

**CEISA CENTER ALUGA-SE**  
2 salas juntas com 133,00m2 e vaga de garagem. Tratar: 22-6086.

**DOCUMENTO PERDIDO**  
Foi perdida a Carteira da UFSC, pertencente a Sra MARIA DA CLÓRIA REIS — Telefone 22-9000 ramal 549.

**ALUGA-SE APARTAMENTO**  
Com 3 quartos, sala, cozinha, banheiro e garagem. Aluguel Cr\$ 3.300,00.  
Tratar fone 22-5677.

JOSÉ LUBAVEM declara que extraviou o Certificado de Propriedade de s/caminhão marca Ford, ano de fabricação/1968, de cor Marfim e Vermelho, chassis n.º LA81HB12621, de placas ZR-0010.  
Orleans-SC, 02 de agosto de 1978

**CEISA CENTER (BARBADA)**  
Vende-se sala no Ceisa Center com 53m2. Entrada Cr\$ 50.000,00. Tratar fone 22-0001 à tarde.

**JENDIROBA AUTOMÓVEIS LTDA.**  
AV. RIO BRANCO, 76  
FONE: 22-9077 — 22-1392

CHEVROLET CARAVAN OK	FIAT GL 78
OPALA OK V/CORES	CHEVETTE SL 77
CORCEL II LDO OK	JEEP OK CR\$ 20.000,00
CORCEL II LUXO OK	ABAIXO DA TABELA
GALAXIE 500 branco OK	OPALA SS 4 CIL 76
CHEVETTE OK V/CORES	OPALA 4 PORTAS 75
PASSAT - LS OK	MOTO YAMAHA 350 71

**PIANO IMPORTADO**  
Vende-se por motivo de mudança um Piano de fabricação Alemã marca Zeitter & Winkelmann, meia calda. NEGÓCIO URGENTE. PREÇO: 70.000,00. TRATAR Fone: 22-3537 ou 22-6551

**VENDE-SE**  
Telefone prefixo "44". Já instalado.  
Tratar fone 44-5843 — Qualquer horário.

**TREVO copiadora**  
CÓPIAS HELIOGRÁFICAS - XEROX  
PLASTIFICAÇÕES - ENCARNAÇÕES  
SERVIÇOS DE LEVA E TRAZ.

RUA ANITA GARIBALDI, 30 - TEL. 22-7970 — Fpolis

**DEPÓSITO**  
Alugo um c/200m2 em alvenaria, terreno de 2.500m2, junto a BR-101 e c/telefone. Inf. 44.0839.

**MARTINS AUTOMÓVEIS**  
RUA JOÃO MOTTA ESPEZIM, 329 — FONE: 33-0677

DODGE POLARA GL marrom(jóia)	1978
CORCEL coupé branco	1975

**COMPRA - VENDE - TROCA**

**VENDE-SE APTO**  
De um dormitório, sala, cozinha e banheiro social, Ed. Claudia na Rua Almirante Lamego, com vista p/Beira Mar Norte. Financiamento Cr\$ 379.000,00, poupança. Cr\$ 45.000,00. Tratar 44.3690.

**PRECISA-SE**  
Empreiteiro que trabalha c/Pastilhas p/trabalhar em Curitiba. Tratar H-D Construtora de Obras S/A à Rua Dep. Edu VIEIRA S/N.º — Pantanal Ed. Sede da Eletrosul.

**CASA APARTAMENTO**  
Vende-se ou Troca-se por Apartamento, Casa de Alvenaria próximo ao Colégio Nossa Senhora de Fátima (Estreito). Tratar fone 44-5404.

**ÁLVARO AUTOMÓVEIS**  
AV. HERCÍLIO LUZ, 219 - FONE 22-9147

FIAT 147 L Bege Claro	1977
CHEVETTE Azul Turquesa	1975
VW 1500 Vermelho Escuro	1975
FORD CORCEL LUXO Azul Turquesa	1973
VW 1300 Ocre marajó	1973
VW 1300 Branco Lótus	1973
OPALA 4 PORTAS Verde Metálico	1973
VW 1500 Bege Claro	1971

**ÁLVARO AUTOMÓVEIS AGORA TAMBÉM COM UMA OFICINA ESPECIALIZADA EM SEU CARRO.**

**Comparamos seu Carro pelo melhor Preço.**

**VENDE-SE NO CENTRO BALNEÁRIO DE CAMBORIÚ**  
2 Kitnetes frente para Av. Brasil, 1601 - Preço: Cr\$ 185.000,00 cada. Tratar: com o Zelador ou fone 66-0977 com Lucio.

**TERRENO**  
Vende-se em Coqueiros, Rua Pascoal Simone ao lado do nº 675, com 372m2, por Cr\$ 180.000,00 a combinar. Tratar p/fone 22-5858 horário comercial, ou 33-1372.

**REVENDEDOR Ford DIPRONAL**  
Centro: Felipe Schmidt, 60 - Fone 22-2197  
Estreito: Vereador Batista Pereira, 428 - Fone 44-0935  
Florianópolis - SC

**VENDE-SE**  
FONE PREFIXO "2" POR APENAS CR\$ 25.000,00. TRATAR PELO FONE 44-1589 - SR. ALONSO.

**BONS NEGÓCIOS**  
TERRENOS: 240 e 250 mil Coqueiros, Pontal 35 mil. APTOS — Centro 300 mil, J. Atlântico 40 mil (tenho mais, veja e faça a sua proposta) — Fone 227488. "Qualquer dia e hora".

**DEPARTAMENTO DE VEÍCULOS USADOS**

Maverick Cupé Amarelo Met.	1976
Maverick Cupé Vermelho	1974
Maverick Cupé (V8) Preto	1974
Corcel Cupé Amarelo	1978
Corcel Cupé LDO Branco	1977
Corcel Cupé L Amarelo	1976
Corcel Cupé LDO Verde Met.	1975
Opala Cupé Laranja Fogo	1972/3
Volks 1.300 Verde	1973
F-75 Verde	1975
F-75 Vermelho	1973
F-75 Verde	1972
F-75 Verde	1975
F-600 Verde Angra	1974
F-600 Verde Angra	1974
Chevrolet Amarelo	1973

**VENDE-SE**  
Baleeira com motor de 10 hp, medindo 9,50 m, nova, uma canoa e um rancho. Preço Cr\$ 60.000,00 — Tratar com sr. Herculanio no Jornal O Estado a partir das 16,00 horas.

**SECRETÁRIA PRECISA-SE**  
Tratar à rua Anacleto Damiani, 11.

**MAVERICK 1976**  
Vende-se em perfeito estado de conservação. Tratar pelo telefone 22-2485 - horário comercial.

**DR. GENOVÊNCIO MATTOS**  
Avisa aos amigos e clientes que passou a consultar no CENTRO INTEGRADO DE CLÍNICA ODONTOLÓGICA — "CICLO", sito à Praça Pereira Oliveira, 16 — conj. 1101, Edf. Emedaux — fones 22.0660 - 22.1237.

**VARIANT**  
Vendo Variant 71 — fone — 33-1969  
Tratar 2ª feira

**ANDRADE AUTOMÓVEIS**  
Rua Anita Garibaldi, 68  
Fone 22-8671

Fiat 147 - Bege Sabbia e Branco Alpi	OK
Ford Corcel - Bege Semi Luxo	OK
Brasília Bege	1978
Volkswagem Bege - Branco - Azul - 1300 L	1976
Dodge Dart - Branco - todo equipado	1973
Volkswagem 1300-S	1974
F-4.000 - C/Carroceria Térmica	1976

Oferta do dia Corcel 1972 e Fuscão 1974

**LIMPEZA DE FOSSA E DESINTUPIMENTO EM GERAL**  
Tratar: rua Max Schramm - antigo Posto 5 Estreito—Florianópolis — fones: 44-4140 e 44-1996.

**VENDE-SE JEEP GURGEL 76**  
Amarelo, 40.000km, motor a toda prova. Tratar a rua Crispim Mira, 41 a partir de 2ª feira.

**DRA. MOEMA DESJARDINS**  
GINECOLOGISTA E OBSTETRA  
Consultas das 15 às 19 horas, no Centro Comercial Aderbal Ramos da Silva, à Rua Felipe Schmidt, 21 - 6º andar., conjuntos 603 e 605 - telefone: 22.0471.

**CLÍNICA DE REVITALIZAÇÃO TERAPIA CELULAR — Método TRF-1 do Prof. S. Saggese (da Itália).**  
Senescência — Senilidade — "Stress" — Desgaste físico e mental (também de origem tóxica) — Doenças crônicas e degenerativas em geral (inclusive nervosas) — Recuperação após tratamentos debilitantes.  
Marcar hora pelo Tel. 22-6681, das 9,00 às 11,30 horas.  
Av. Osmar Cunha, 15 — Sala 1002 — Bloco B — Ceisa Center  
Florianópolis — Santa Catarina

**DOENÇAS DO APARELHO DIGESTIVO**  
Moléstias Ano Retais  
**DR. MIGUEL ALBERTO PEREZ**  
Estudo Funcional — Endoscopia  
Medsan — Telesc — Ipecs — Celesc — BRDE — Patronal do Inps — Cabesp  
Rua ANGELO LAPORTA N.º 14 (altura Mauro Ramos 248)  
Marcar Hora pelo fone — 22-3559

**VENDE-SE**  
Telefone 44, residencial.  
Tratar 44.2326

**OCASIÃO**  
Casa p/residência e/ou escritório c/amplo depósito, garage p/3 carros, área plana de 1.300m2, toda murada, rua lajotada a 150m. da faixa asfáltica. Max Schramm no Estreito — Fpolis. Tratar rua Jerônimo Coelho 3, térreo, no horário comercial

**VENDE-SE**  
Telefone 44 e Amplificador Sansul.  
Tratar 44.0253 ou 22.4186.

**ALUGA-SE DEPÓSITO 300m2.**  
Rua Leoberto Leal, 349 — BR-101 — Barreiros — São José — Cr\$ 4.000,00.

**TELEFONE "22"**  
Comercial/Tronco — ligado  
Cr\$ 25.000,00 — Tratar 22-7422. Horário Comercial

**MERCADO IMOBILIÁRIO AG** APARTAMENTO CENTRO

**A. GONZAGA S.A.**

LOJAS DE IMÓVEIS  
Vidal Ramos, 60  
22 - 3455

Mauro Ramos, 178  
22-3156/1447  
CRECI 01 - 11ª REG

Último apartamento bem localizado. Próximo a colégio, farmácia, padaria, pronto-socorro e centro comercial. Dois dormitórios, living, cozinha e banheiro social, totalmente revestido em azulejos decorados até o teto, área de serviço e dependência completa de empregada em acrílico com banheiro. Todo carpetado, porteiro eletrônico, garagem e gás central. Cr\$ 621.000,00 — Entrada Cr\$ 224.000,00 a combinar, aceita carro ou terreno em Imbituba ou Laguna como parte da entrada. Restante financiado. AP-006-CEN. Plantão de segunda a sexta até 22 horas, inclusive sábados e domingos.

**MERCADO IMOBILIÁRIO AG** TERRENO BALNEÁRIO DANIELA

**A. GONZAGA S.A.**

LOJAS DE IMÓVEIS  
Vidal Ramos, 60  
22 - 3455

Mauro Ramos, 178  
22-3156/1447  
CRECI 01 - 11ª REG

Terreno plano de esquina com 480 m2 no Balneário Daniela com bom preço. Cr\$ 1.650.000,00 a combinar. TR-015-PRA  
Plantão de segunda a sexta até 22h, inclusive sábados e domingos.

**LAJE PRÉ-MOLDADA** TAPUIA MELHORAMENTOS

PARA FORRO E PISO

Maior rapidez • Economia de 30% • Entrega imediata • Qualquer quantidade • Atendemos todo o Brasil com assistência técnica

REG. CREA, N.º 5.175 - 10ª Região

VENDEAS: Rua Emílio Blum, 27 - Florianópolis - SC

(0482) 22-6500  
22-6290  
22-4235  
22-4002

**MERCADO IMOBILIÁRIO AG** APARTAMENTO CENTRO

**A. GONZAGA S.A.**

LOJAS DE IMÓVEIS  
Vidal Ramos, 60  
22 - 3455

Mauro Ramos, 178  
22-3156/1447  
CRECI 01 - 11ª REG

Ótimo apartamento na Chácara da Espanha, com 3 dormitórios, amplo living, sala de visitas, copa, cozinha, área de serviço e dependência completa de empregada. Cr\$ 530.000,00 a combinar. AP-012-CEN

**MERCADO IMOBILIÁRIO AG** TERRENO BARREIROS

**A. GONZAGA S.A.**

LOJAS DE IMÓVEIS  
Vidal Ramos, 60  
22 - 3455

Mauro Ramos, 178  
22-3156/1447  
CRECI 01 - 11ª REG

Você fará um bom investimento na aquisição deste terreno com 320m2 em Barreiros. Cr\$ 200.000,00 com propostas de pagamento a estudar. TR-034-BAR.  
Plantão de segunda a sexta até 22 horas, inclusive sábados e domingos.

**LOJAS**

NO MELHOR PONTO COMERCIAL DA CIDADE. INFORMAÇÕES FONE 22-5414

**MERCADO IMOBILIÁRIO AG** APARTAMENTO CENTRO

**A. GONZAGA S.A.**

LOJAS DE IMÓVEIS  
Vidal Ramos, 60  
22 - 3455

Mauro Ramos, 178  
22-3156/1447  
CRECI 01 - 11ª REG

Apartamento em ótimo local, próximo ao FLOP, cinemas, teatro, lanchonetes, colégios. Edifício Visconde de Ouro Preto com 84m2 contendo dois amplos dormitórios, living espaçoso, banheiro social com azulejos decorado até o teto e box de acrílico. Cozinha também em azulejos decorados até o teto e área de serviço. Todo carpetado. Cr\$ 600.000,00 a combinar, aceita terreno como parte do pagamento. AP-051-CEN. Plantão de segunda a sexta até 22 horas, inclusive sábados e domingos.

**MERCADO IMOBILIÁRIO AG** TERRENO JURERÊ

**A. GONZAGA S.A.**

LOJAS DE IMÓVEIS  
Vidal Ramos, 60  
22 - 3455

Mauro Ramos, 178  
22-3156/1447  
CRECI 01 - 11ª REG

Terreno próximo a estrada do Clube 12 na Praia do Forte em Jurerê, com 450m2 em preço de ocasião. Cr\$ 95.000,00 — TR-018-PRA  
Plantão de segunda a sexta até às 22 horas, inclusive sábados e domingos.

**IMOBILIÁRIA GLOBO LTDA**  
Rua Max Schramm nº 340  
Fone: 441625 — Estreito — Florianópolis VENDE

**CASAS:**  
Estreito — alvenaria, Travessa da rua Heitor Blum, c/3 quartos e demais dependências, preço Cr\$ 490.000,00 (Barbada).  
Jardim Atlântico — Casa c/3 quartos, demais dependências. Preço Cr\$ 450.000,00.  
Barreiros — Rua Coronel Américo — alvenaria medindo 140m2. Preço Cr\$ 150.000,00 entrada, saldo já financiado. Madeira c/3 quartos, sala, cozinha, banheiro, área de serviço, garagem. Preço Cr\$ 250.000,00.  
Alvenaria 1 suite, 2 quartos e demais dependências. Por apenas Cr\$ 60.000,00 de entrada a combinar, nas imediações da LINK.  
Casa de alvenaria, próximo ao Kobrasol, med. 126m2 por apenas 80.000,00 de entrada a combinar.

**APARTAMENTOS:**  
Estreito — c/2 quartos, sala, cozinha, banheiro e garagem na rua Gaspar Dutra, Cr\$ 45.000,00 de entrada e a combinar, saldo já financiado.  
Centro — Rua Padre Roma, c/2 quartos, sala, cozinha, banheiro, dep. empregada, garagem Cr\$ 590.000,00.  
Jardim Atlântico — Apto c/3 quartos e demais dependências. Cr\$ 65.000,00 de entrada a combinar, com prestações em dia.

**MERCADO IMOBILIÁRIO AG** APARTAMENTO CENTRO

**A. GONZAGA S.A.**

LOJAS DE IMÓVEIS  
Vidal Ramos, 60  
22 - 3455

Mauro Ramos, 178  
22-3156/1447  
CRECI 01 - 11ª REG

Apartamento em frente ao Lira Tênis Clube com um dormitório, living, cozinha, banheiro social e área de serviço com azulejos decorados até o teto. Banheiro com louças cor verde musgo e box de acrílico. Todo carpetado. Ar condicionado, esquadrias de alumínio e acabamento de 1ª qualidade. Cr\$ 399.877,50 — Entrada Cr\$ 80.000,00 a combinar, aceita terreno ou carro. Assumir financiamento somente em novembro. AP-053-CEN. Plantão de segunda a sexta até 22 horas, inclusive sábados e domingos.

**MERCADO IMOBILIÁRIO AG** SÍTIO BIGUAÇU

**A. GONZAGA S.A.**

LOJAS DE IMÓVEIS  
Vidal Ramos, 60  
22 - 3455

Mauro Ramos, 178  
22-3156/1447  
CRECI 01 - 11ª REG

Oportunidade única. Sítio em Biguaçu com 13.060m2, com uma casa. Todo cercado com mórões de pedra e concreto. Instalação elétrica, poço de água, bomba manual, garagem, curral e paiol. Cr\$ 880.000,00 — Estuda-se proposta. TR-008-GFL.  
Plantão de segunda a sexta até 22 horas, inclusive sábados e domingos.

**MERCADO IMOBILIÁRIO AG** APARTAMENTO JARDIM ATLÂNTICO

**A. GONZAGA S.A.**

LOJAS DE IMÓVEIS  
Vidal Ramos, 60  
22 - 3455

Mauro Ramos, 178  
22-3156/1447  
CRECI 01 - 11ª REG

Apartamento no Jardim Atlântico em zona estritamente residencial com dois bons dormitórios, living, cozinha, banheiro social, área de serviço e vaga para carro. Cr\$ 300.000,00 — Entrada 55.000,00 parcelado e restante financiado com prestações de Cr\$ 3.000,00. AP-035-JAT.  
Plantão de segunda a sexta até 22 horas, inclusive sábados e domingos.

**MERCADO IMOBILIÁRIO AG** CASA CARIANO

**A. GONZAGA S.A.**

LOJAS DE IMÓVEIS  
Vidal Ramos, 60  
22 - 3455

Mauro Ramos, 178  
22-3156/1447  
CRECI 01 - 11ª REG

Excelente moradia no Bairro Cariano, com 108m2, com três quartos sendo uma suite, ampla sala de visitas e jantar conjugadas, cozinha e banheiro social, mais área de serviço, todas com azulejos decorados até o teto e piso vitrificado. Acabamento em mármore. Área coberta para carro. Cr\$ 600.000,00 — Entrada de Cr\$ 383.971,43 a combinar e saldo financiado com prestações de Cr\$ 2.224,23 — CS-033-GFL.  
Plantão de segunda a sexta até 22 horas, inclusive sábados e domingos.

22-1660 22-9658

CRECI 37

VIFA

Rua Tte. Silveira, 21 S/ 102

**BARBADAS**

Super casa no Centro — Com 4 quartos, suite de casal, banheiro social, hall social, sala de estar, sacada para o mar, entrada de serviço, sala de TV, escritório, dependência de empregada, lavanderia, copa e cozinha, quarto para despejo, área de serviço, lavanderia e garagem para três carros. Quase totalmente mobiliada, nos fundos da casa tem um grande quintal. Super facilitados 1.175.000,00 já com financiamento.

Casa Balneário Estreito — sito à rua Vereador Batista Pereira — com 3 quartos, duas salas, cozinha de 40m2, circulação, garagem para 4 carros, área de serviço e churrasqueira. Super barata.

Casa zero quilômetro — com 3 quartos, suite de casal, amplo living, sala de jantar, copa e cozinha, sala de TV., estar íntimo, hall social, dep. de empregada, hall social, área de serviço, churrasqueira e depósito. Acabamento do mais alto luxo.

Casa Canasvieiras — com 3 quartos, sala de estar e jantar, copa e cozinha, banheiro social e grande varandão. Terreno 12 x 30 bem perto do mar.

**MERCADO IMOBILIÁRIO AG** CASA JARDIM ATLÂNTICO

**A. GONZAGA S.A.**

LOJAS DE IMÓVEIS  
Vidal Ramos, 60  
22 - 3455

Mauro Ramos, 178  
22-3156/1447  
CRECI 01 - 11ª REG

Casa no Jardim Atlântico com 120m2 em terreno com 316m2 com três bons dormitórios, duas confortáveis salas (jantar e visitas), ampla cozinha, banheiro social completo, área de serviço, dependência de empregada e garagem. Próximo a ponto de ônibus e supermercado. Cr\$ 550.000,00 com uma parte financiada e restante a combinar. CS-042-JAT.  
Plantão de segunda a sexta até 22 horas, inclusive sábados e domingos.

**MERCADO IMOBILIÁRIO AG** CASA BARREIROS

**A. GONZAGA S.A.**

LOJAS DE IMÓVEIS  
Vidal Ramos, 60  
22 - 3455

Mauro Ramos, 178  
22-3156/1447  
CRECI 01 - 11ª REG

Casa na rua Heriberto Hulse em Barreiros com 100m2 em terreno de 2.033,00m2, com dois amplos quartos, living, copa e cozinha, área de lazer coberta com churrasqueira e despensa. Cr\$ 465.000,00 a combinar. CS-031-BAR.  
Plantão de segunda a sexta até 22 h, inclusive sábados e domingos.

**adbel**

IMOBILIÁRIA ADBEL LTDA.  
RUA: LIBERATO BITTENCOURT, 221  
FONES: 44-3742 e 44-4864 — CRECI 291  
ESTREITO — FLORIANÓPOLIS

**ALUGA-SE**

**APARTAMENTOS**  
1 - Ótimo apto no Edifício Santa Catarina - Rua Felipe Schmidt - Centro.  
2 - Excelente apto no Edifício Planalto - R. Bayer Filho - Coqueiros.  
3 - Ótimo apto na Rua Cel Pedro Demoro, 1910 - Ed. Amilton Ramlow - Estreito.  
4 - Finíssimo apto c/armários Embutidos e Dep. Empregada no Edifício Itamarati - Rua Vidal Ramos - Centro.  
5 - Ótimos aptos na Rua Liberato Bittencourt, 349 - Estreito.  
6 - Excelente apto térreo na rua Abelardo Luz, 86 - Balneário.  
7 - Ótimo apto c/garagem no Edifício Itajubá - Coqueiros.  
8 - Excelente apto na rua Antonieta de Barros, 30 - Estreito.  
9 - Ótimo apto 1.º piso na Rua Henrique Boiteux - Altos Itapemirim - Estreito.

**SALAS**  
1 - Finíssimas salas c/telefone no Edifício CEISA CENTER - Centro.  
2 - Ótima sala na rua Vitor Meirelles, 30 - Centro  
3 - Excelente sala c/telefone no Centro Executivo Miguel Daux - Centro.  
4 - Ótimos aptos comerciais no Edifício Joana de Gusmão - Centro.

**CASAS**  
1 - Finíssima casa c/telefone e Armários Embutidos na Rua Vereador Batista Pereira n.º 85 - Balneário.  
2 - Ótima casa na rua Vinte - Campinas/São José.  
3 - Excelente casa na rua Heriberto Hulse, 50 c/fone - Barreiros.

**VENDE-SE**  
Ótimos lotes na PRAIA DE ITAPIRUBA - Lotes 01 e 02 - Q. 23 - Distância do mar 400 metros.

**MERCADO IMOBILIÁRIO AG** CASA E GALPÃO CENTRO

**A. GONZAGA S.A.**

LOJAS DE IMÓVEIS  
Vidal Ramos, 60  
22 - 3455

Mauro Ramos, 178  
22-3156/1447  
CRECI 01 - 11ª REG

Galpão com 80m2 ótimo para oficina de pintura ou conserto de carro, na rua Frei Caneca. Anexo uma boa casa com três dormitórios, ampla sala, cozinha e banheiro social com azulejos decorados até o teto, garagem para dois carros e área de serviço. Cr\$ 650.000,00 com propostas de pagamento a estudar. CS-014-CEN

**MERCADO IMOBILIÁRIO AG** CASA CENTRO

**A. GONZAGA S.A.**

LOJAS DE IMÓVEIS  
Vidal Ramos, 60  
22 - 3455

Mauro Ramos, 178  
22-3156/1447  
CRECI 01 - 11ª REG

Casa no centro de Florianópolis, na rua Trajano com 105m2, contendo três amplos dormitórios, living, copa, cozinha, banheiro social e dependência completa para empregada. Cr\$ 900.000,00 em condições de pagamento a estudar, aceita troca por apartamento. CS-046-CEN.  
Plantão de segunda a sexta até 22 h, inclusive sábados e domingos.

**MERCADO IMOBILIÁRIO AG** APARTAMENTO TRINDADE

**A. GONZAGA S.A.**

LOJAS DE IMÓVEIS  
Vidal Ramos, 60  
22 - 3455

Mauro Ramos, 178  
22-3156/1447  
CRECI 01 - 11ª REG

Apartamento de localização privilegiada, próximo a UFSC, com 7.500m2 de área verde, play-ground, rua privativa. Amplo living com sacada, dois dormitórios, banheiro social com azulejos decorados até o teto e louças de 1ª qualidade. Banheiro c/armários embutidos e box de acrílico. Esquadrias de alumínio e vidros fumê. Cr\$ 574.000,00 — Entrada Cr\$ 146.000,00 a combinar e restante financiado pelo Banco Sulbrasileiro — AP-003-TRI.  
Plantão de segunda a sexta até as 22 horas, inclusive sábados e domingos.

**MERCADO IMOBILIÁRIO AG** CASA CENTRO

**A. GONZAGA S.A.**

LOJAS DE IMÓVEIS  
Vidal Ramos, 60  
22 - 3455

Mauro Ramos, 178  
22-3156/1447  
CRECI 01 - 11ª REG

Casa em ótimo local com 108m2 na Av. Mauro Ramos, próximo ao Banco Redondo com três bons dormitórios, ampla sala, cozinha, e banheiro social por um ótimo preço. CS-043-CEN.  
Plantão de segunda a sexta até 22 h, inclusive sábados e domingos.

**ANTONIO IMÓVEIS**  
 Compra, Venda e  
 Administração de Imóveis  
 Rua Santos Saraiva, 752 Fone 44-4668  
 Estreito CRECI 1105

**CASAS VENDEM-SE**

**CAMPINAS** — R. João Grumiche — Casa de alvenaria, c/1 suite, 2 qtos., sala, sala de jantar, dep. de empregada, área de serviço, churrasqueira e garagem para 2 carros. Cr\$ 630.000,00 — Aceita-se proposta.

**ESTREITO** — R. Odilon Galloti — Casa de alvenaria, c/3 qtos., sala de jantar, sala de visita, cozinha, banheiro. Mais um anexo com 1 quarto, sala, cozinha, banheiro e garagem. Cr\$ 640.000,00. Aceita-se proposta.

**TRINIDADE** — R. Dep. Antonio Edu Vieira — Casa de alvenaria, 2 qtos., sala, copa conjugada, cozinha, banheiro e garagem. Cr\$ 850.000,00 — Aceita-se proposta.

**CAPOEIRAS** — R. LH. Entre a Bonavita e São Pedro — Casa de alvenaria, nova com 1 suite, 2 qtos., sala, copa, cozinha, banheiro social, quarto de empregada, área de serviço e garagem. Cr\$ 600.000,00. Pode ser financiada.

**CAPOEIRAS** — Transv. da Rua São Pedro — Casa de alvenaria, c/4 qtos., 3 banheiros, sala, copa, cozinha, área de serviço e garagem. Cr\$ 550.000,00. Sendo Cr\$ 100.000,00 no ato e o saldo financiado.

**SÃO JOSÉ** — Ponta de Baixo — Casa de alvenaria, c/3 qtos., sala de estar e jantar, cozinha, banheiro, dep. de empregada, lavanderia, e garagem. Cr\$ 520.000,00. Sendo Cr\$ 280.000,00 no ato e o saldo transfere-se financiado de Cr\$ 3.000,00 mensais.

**CAPOEIRAS** — R. Maria Claudino da Cruz — Casa de alvenaria, c/3 qtos., sala, cozinha, banheiro, área de serviço e garagem. Cr\$ 450.000,00. Aceita-se proposta.

**CAMPINAS** — Fundos do Lot. Kobrasol — Casa de alvenaria, c/3 qtos., sala, cozinha, banheiro, área de serviço e garagem. Com seu respectivo terreno 517,00m2 no valor de Cr\$ 450.000,00. Poderá ser vendida a casa com mais 2 terrenos e galpões sendo o valor de Cr\$ 800.000,00 o total.

**COQUEIROS** — R. Rosinha Campos — Casa mixta, c/3 qtos., sala de visita, sala de jantar, cozinha, banheiro, área de serviço, churrasqueira e garagem. Cr\$ 270.000,00. Aceita-se proposta.

**ALUGA-SE**

**ESTREITO** — R. Luiz Gualberto — Casa de alvenaria, c/3 qtos., sala, copa, cozinha, banheiro, área de serviço, churrasqueira. Cr\$ 4.000,00.

**CENTRO** — Rua Felipe Schmidt — Apto com 3 qtos., sala, copa, cozinha, banheiro, área de serviço. Cr\$ 3.500,00.

**ESTREITO** — R. Santos Saraiva — Casa de alvenaria, c/2 salas grandes, 1 quarto, cozinha, banheiro. Mais uma sala perto da cozinha, Cr\$ 4.500,00.

**J. ATLÂNTICO** — Casa de madeira, c/3 qtos., sala, cozinha, banheiro, garagem. Cr\$ 2.700,00.

**VENDEMOS**

**APARTAMENTOS À VENDA**

— Temos a venda poucas unidades de 1 e 2 dormitórios com garagem no Edifício Gerânio, em Coqueiros, para pronta ocupação. Consulte nosso preço. Financiamento CEF.

— Trindade — Conjunto C.A. Caminha, próximo a Eietrosul, apartamento com 1 quarto (e armário embutido com cama), sala, cozinha (com armários em fórmicas), BWC, todo acarpelado, estacionamento, para pronta ocupação. Financiamento CEF.

— Edifício Trabalhador Catarinense — Todo acarpelado, apartamento c/2 quartos, sala, cozinha, BWC, área de serviço, 255.000,00 de entrada e transfere-se prestação de financiamento de 1.200,00 mensais, aceita-se como entrada terreno bem localizado.

— Edifício Medeiros Filho — Todo acarpelado, apartamento com 3 quartos (1 suite) BWC social, sala em L grande com sacada e cortinas, copa-cozinha tipo Kitchens, dependência de empregada completa, área de serviço, garagem, quarto do casal c/armário embutido, cama, e cortinas, quartos de solteiro c/cama, armários embutidos. Localizado na rua do Colégio Catarinense ao lado da Faculdade de Direito. Financiamento CEF.

**PREDIBENS**  
 incorporadora, construtora e imobiliária  
 Av. Rio Branco, 104 — CRECI 131  
 Fones — 22-6099, 22-6756 e 22-4769

**NUTRICIONISTA**

Hospital São João Batista de Criciúma, necessita urgente para seu quadro de funcionários de um nutricionista. Interessadas comunicar-se com a administração do hospital. Fones: (0484) 33-2122 - 33-2401 - 33-2801.

**ALUGUE UM CARRO EM**  
**AUTO LOCADORA COELHO E DIRIJA-O VOCÊ MESMO**



Rua: Felipe Schmidt, 81 - Fones : 22.5578 —  
 22.2765 Aeroporto-Fone: 33.1025  
 Florianópolis -SC

**Imobiliária Nossa Senhora de Fátima Ltda.**  
 Rua Fernando Machado, 35 - Centro  
 CRECI n.º 116 - Fone 22-4837 - Fpolis/SC

**RUA: GASPAR DUTRA — ESTREITO** — Próximo ao 63Bl. Conjunto Barriga Verde — Apto c/3 quartos, entrega breve — Poupança Cr\$ 60.000,00 e saldo a transferir.

**TRINIDADE** — Conjunto Itambé — frente p/a Nova Avenida — apto c/3 quartos — poupança Cr\$ 50.000,00 (facilitados) transfere saldo.

**RUA JOE COLAÇO TRINIDADE** — Lindo terreno plano c/rua calçada, água etc... terreno 12x30 Cr\$ 170.000,00 c/ Cr\$ 100.000,00 no ato e restante facilitados — aceita carro.

**AGRONÔMICA — BARBADA** — Lindo terreno com visão panorâmica p/Bala Norte — Cr\$ 150.000,00 (aceita proposta) 20x18m — c/água e rua calçada.

**CENTRO** — Rua Nestor Passos, 51 — terreno e 2 casas mixtas — Cr\$ 400.000,00 — c/ Cr\$ 150.000,00 no ato e restante a combinar c/o proprietário.

**BARREIROS** — Loteamento Santo Estevão — casa OK c/3 quartos etc... terreno todo murado — poupança Cr\$ 50.000,00 (facilitados) e saldo a transferir já garantido.

**TRINIDADE** — Conjunto Itambé — frente p/a Nova Avenida — apto c/2 quartos — poupança Cr\$ 40.000,00 (facilitados) transfere saldo.

**RUA MANOEL LOUREIRO BARREIROS** — Linda visão p/o mar casa c/3 quartos etc... toda ajardinada — poupança Cr\$ 130.000,00 (facilitados) transfere saldo e aceita carro.

**CAMPINAS** — São José — Rua 7 de Setembro — casa c/3 quartos e demais dep. poupança Cr\$ 200.000,00 (facilitados) ou permuta c/terreno em Itacorobi ou Trindade — saldo atual Cr\$ 180.000,00 — mensal Cr\$ 1.200,00.

**RATONES** — Chácara com 50m frente p/Estrada Geral — área de 60.000,00m2 — c/1 casa antiga (pequena), água corrente, córrego e c/grande plantação de café — Cr\$ 450.000,00 (aceita proposta) aceita parte 1 veículo.

**ROÇADO** — Próximo a LINK EQUIPAMENTOS — 2 lotes 14,50x22m cada um — Cr\$ 120.000,00 — aceita proposta — aceita carro no negócio.

**RUA FELIPE SCHMIDT** — 110 — casa c/780m de área construída — terreno c/duas frentes — Cr\$ 3.500.000,00.

**CONDOMÍNIO GAIVOTA** — Apto c/3 quartos e demais dep. e estacionamento p/2 veículos c/armários embutidos e acarpelado.

**ALUGA** — Rua Tiradentes, 29 — 2 pav. Cr\$ 9.000,00

**RUA FELIPE SCHMIDT, 110** — C/780m2 — Cr\$ 25.000,00

**RUA DELMINDA SILVEIRA, 261** — Agronômica — Cr\$ 4.000,00.

**NECESSITAMOS URGENTE DE CASAS E APARTAMENTOS PARA VENDER E ALUGAR.**

**TERRAÇO**

**INCORPORACÃO E ADMINISTRAÇÃO Ltda**  
 AL. ADOLFO KONDER 11 - Fones: 22-0637 - 22-2379  
 CRECI 214

**VENDE:**

**CENTRO - 001 AP** - Ed. Itamaraty, rua Vidal Ramos. Com três quartos, living, cozinha e demais dependências. Entrada parcelada e saldo já financiado (transferência).

**CENTRO - 004 AP** - Ed. Mansão de Heidelberg, Rua Othon Gama D'Eça. Com suite, dois quartos, garagem e demais dependências. Parte financiada pela CEF.

**CENTRO - 010 AP** - Solar das Acácias, Rua Artista Bittencourt. Com dois quartos, dependência de empregada e garagem. Entrada parcelada e saldo financiado pela CEF. Aceita carro.

**CENTRO - 009 AP** - Solar de Alpersted. Av. Othon Gama D'Eça. Com suite, dois quartos, garagem. Entrada a combinar e saldo pela CEF.

**CENTRO - Ceisa Center**. Ótimas lojas e conjuntos - Transferências financiadas pela CEF.

**TRINIDADE - 011 CS** - Rua Reinaldo Consoni. Com suite, três quartos, ampla sala, garagem. Acietamos terrenos em Coqueiros ou Itaguacu.

**CAMPINAS - 006 CS - 007 CS** - Casas no loteamento Kobrasol. Com suite, dois quartos, copa-cozinha, dependência de empregada, garagem e outras dependências. Ótimos preços.

**PRAIA DO MEIO - 030 CS** - Rua Des. Flávio Tavares Cunha Mello. Casa com suite closet, sala com três ambientes, três quartos, garagem para quatro carros, dependência de empregada, dois terraços com fabuloso visual. Acabamento sofisticado.

**ESTREITO - 026 AP** - Apartamento com dois quartos, no conjunto Barriga Verde, defronte Tatalhão. Pequena entrada e saldo pelo BNH na base de f. 3.500,00 mensais. Aceitamos carro.

**COQUEIROS - 014 TE** - Terreno situado na Rua Pascoal Simone com 12,00 x 30,00.

**LAGOA - 023 TE** - Terreno de frente para a Lagoa. Boa localização e pronto para construção.

**ITACOROBÍ - 032 TE** - Ótimos terrenos situados em loteamento próximo à Telesc. Possui total infraestrutura.

**ITAGUAÇU - 012 TE - 013 TE** - Terrenos no Jardim Roma, com lindo visual.

**PONTA DAS CANAS - 028 TE** - Terreno na Estrada Geral com 15,00 x 30,00. Oportunidade.

**TRATAR: ALAMEDA ADOLFO KONDER, N.º 11.**  
**FONES: 22-0637 e 22-2379.**

**SPA**

**SERVIÇOS TÉCNICOS, PARTICIPAÇÃO E ADMINISTRAÇÃO LTDA.**  
 CRECI 142 XI REGIÃO  
 Rua: Deodoro n.º 30 — ED. Marco Polo — Conjunto 401 - 402.  
 Fones: 22-9435 e 22-9815 — Florianópolis - SC.

**VENIDAS**

**APARTAMENTOS:**

**CENTRO - ED. EMBAIXADOR** - Com 1 ou 2 dormitórios, contendo: living, banheiro social, dependência de empregada, cozinha e área de serviço.

**ED. CLAUDIA** - Com 1 ou 2 dormitórios - contendo: living, banheiro social, cozinha e área de serviço.

**ED. ITAJUBA** - Contendo: living, 2 dormitórios, banheiro social, cozinha, área de serviços e garagem.

**ED. FONTAINEBEAU** - Contendo: living, 3 dormit., banheiro social, cozinha, dependência de empregada e garagem.

**ED. GALERIA JACQUELINE II** - Contendo: living, 3 dormitórios, banheiro social, copa, cozinha, entrada de serviço, dependência de empregada e área de serviço.

**COQUEIROS**

**ED. ITAGUAUSSU** - Contendo: living, 2 dormitórios, banheiro social, cozinha, área de serviço e garagem.

**CAMBORIÚ**

Magnífica cobertura contendo: 2 salas de estar, 1 sala de música, 1 sala de jantar, 4 dormitórios sendo 1 suite c/sacada, dependência completa de empregada, 4 garagens. Piscina térmica no terraço c/churrasqueira e banheiro. Demais instalações.

Apartamento de cobertura, contendo: hall de entrada, 2 living, 2 dormitórios, 1 suite, banheiro social, cozinha, sacadas, play ground, dependência de empregada, 2 garagens e churrasqueira. — **RUA PAPA JOÃO XXIII - COQUEIROS**.

2 apartamentos contendo (cada um): hall de entrada, 2 dormitórios, 1 suite, 2 living, banheiro social, cozinha, sacadas, área de serviços, dependência de empregada e garagem. **RUA CASAS**

**Capoeiras**: Contendo: living, 3 dormitórios, copa-cozinha, banheiro social, área de serviço, lavanderia, garagem, jardim e quintal.

**Ponta de Baixo**: Contendo: living, 3 dormitórios, sendo 1 suite, copa-cozinha, área de serviço, banheiro social, garagem e quintal.

**Trindade**: Contendo: living, 3 dormitórios, sendo uma suite, sala de TV, escritório, copa-cozinha, banheiro social, área de serviços, dependência de empregada, jardim e quintal.

**Sambaqui**: Contendo: living, 3 dormitórios, sendo 1 suite, banheiro social, cozinha, área de serviços e quintal.

**Roçado**: Contendo: 3 dormitórios, sala, lavabo, cozinha, área de serviços e garagem.

**Córrego Grande**: Contendo: living, 3 dormitórios, lavabo, cozinha, área de serviços.

**São José**: Contendo: living, 3 dormitórios, lavabo, cozinha, área de serviços.

**Agronômica**: Contendo: living, 4 dormitórios, sendo 1 suite, copa-cozinha, banheiro social, área de serviços, garagem — residência com 2 pavimentos.

**Casa**: contendo: sala de estar, sala de jantar, 2 dormitórios, 1 suite, banheiro social, cozinha, área de serviços, dependência de empregada e 2 garagens. **TRINIDADE.**

**Jardim Atlântico**: Contendo: living, 3 dormitórios, copa-cozinha, banheiro social, área de serviços, garagem, quintal e jardim.

**Santo Antonio**: Contendo: living, 2 dormitórios, banheiro social, cozinha ampla, varandão, jardim e quintal.

**Agronômica: RESIDÊNCIA DE 2 PAVIMENTOS** contendo: 2 living, 4 dormitórios, 1 suite, 1 copa, 2 banheiros sociais, 2 cozinhas, 2 áreas de serviços, lavanderia, dependência completa de empregada, 2 terraços, 2 garagens e quintal.

**Estreito**: Contendo: living, 3 dormitórios, copa-cozinha, banheiro social, área de serviços, dependência de empregada, garagem, jardim e quintal.

**Trindade**: Contendo: living, 3 dormitórios, sendo 1 suite, escritório, copa-cozinha, área de serviços, dependência de empregada, entrada de serviço, garagem com churrasqueira, banheiro social, jardim e quintal.

**São José**: Contendo: 2 dormitórios, living, cozinha, banheiro social, área de serviços e garagem.

**Barreiros**: Contendo: living, 2 dormitórios, 1 suite, banheiro

social, cozinha, área de serviços, entrada de serviço, garagem. **TOTALMENTE ACARPETADA.**

**Barreiros**: Contendo: living, 2 dormitórios, banheiro social, cozinha, área de serviços, entrada de serviço, garagem. **TOTALMENTE ACARPETADA.**

**TERRENOS:**

**Canasvieiras**: com área de 392,0m2

**Pântano do Sul**: com área de 722,0m2

**Rio Tavares**: com área de 115.000,0m2

com área de 3.230,0m2

com área de 5.959,0m2

com área de 7.500,0m2

com área de 33.640,0m2

**Lagoa**: com área de 2.200,0m2

**Campeche**: com área de 38.500,0m2

com área de 14.000,0m2

**Rio Vermelho**: com área de 3.733,0m2

**Estreito**: com área de 363,0m2

**Centro** - Rua Lacerda Coutinho com área de 624,0m2

**Centro** - Rua Bocaíuva com área de 1.056,0m2

**Centro** - Rua Presidente Coutinho - terreno com área de 765,15m2 mais casa com 220,0m2

**Praia das Palmas**: com área de 288,0m2.

**ALUGUÉIS**

Residência à rua Anacleto Damiani, contendo: Ampla sala de estar-jantar, 3 dormitórios, 1 banheiro social, lavabo, copa-cozinha e anexo com: garagem, escritório, atelier, dependência de empregada, área de serviços e churrasqueira.

**RESIDÊNCIA À RUA PRESIDENTE COUTINHO ESQUINA COM NEREU RAMOS - C/TODAS AS DEPENDÊNCIAS INCLUSIVE GARAGEM E QUINTAL.**

**APARTAMENTO LOCALIZADO NO JARDIM ATLÂNTICO - C/2 DORMITÓRIOS, LIVING, BANHEIRO SOCIAL, COZINHA E ÁREA DE SERVIÇOS.**

**EDIFÍCIO MARCO POLO - RUA DEODORO n.º 30: 9.º ANDAR INTEIRO COM AMPLAS SALAS**

**8.º ANDAR - SOMENTE A PARTE DA FRENTE**

**5.º ANDAR - SOMENTE A PARTE DA FRENTE**

**Brognohi imóveis Ltda**

**ALUGA**

265 — ESTREITO — SALA DE ALVENARIA c/instalação sanitária. Rua Marechal Câmara, 57 — Cr\$ 2.500,00.

118 — BARREIROS — CASA DE ALVENARIA c/2 qtos, sala e garagem. Lot. São Matheus, casa 2, Cr\$ 3.000,00.

244 — ESTREITO — APTO c/2 qtos, sala, A.S. e garagem. Rua Des. Pedro Silva — Ed. Itaguacu — Apto 410 — Cr\$ 3.800,00.

123 — CASA DE ALVENARIA c/2 qtos, sala, copa, cobert. p/carro. 1.º trav. Esq. Rua Manoel Loureiro, n.º 04 — Cr\$ 3.500,00 — BARREIROS.

270 — ESTREITO — CASA DE MADEIRA c/3 qtos, sala, copa, despensa e garagem. Rua Ernesto Vieira, 41 — Roçado — Cr\$ 1.750,00.

064 — BARREIROS — CASA DE ALVENARIA c/3 qtos, sala, anexo c/área de serviço e garagem. Rua Max Schramm, 940 — Cr\$ 3.600,00.

011 — ESTREITO — CASA DE MADEIRA c/2 qtos, sala, copa, varanda e garagem. Rua Thiago da Fonseca, 226 — Cr\$ 3.000,00.

115 — BARREIROS — CASA DE ALVENARIA c/3 qtos, 2 salas, copa, anexo c/quartos empregada, quarto de despejo e garagem. Rua St. Inês, n.º 6 — Cr\$ 3.000,00.

250 — ESTREITO — SALA comercial c/instalação sanitária, ampla, vitrine montada. Rua Fúlvio Aducci, 972 — Cr\$ 3.000,00.

112 — BARREIROS — CASA DE ALVENARIA c/3 qtos, sala, copa, A.S. e garagem. Lot. São Matheus — casa 04 — Cr\$ 4.000,00.

691 — CENTRO — KITINETE c/área de 64m2, todo acarpelado. Rua Felipe Schmidt — Ed. Dr. Felipe Schmidt — Kitinete 406 — Cr\$ 3.800,00.

329 — ESTREITO — CASA DE MADEIRA c/3 qtos, sala, copa e garagem p/2 carros. R. José Porto dos Santos, 148\* — Palhoça — Cr\$ 2.500,00.

131 — BARREIROS — CASA c/3 qtos e demais dependências. R. Santo Antônio, 27 — Cr\$ 3.200,00.

309 — CENTRO — SALA c/60m2, toda acarpelada. R. Manoel Guilherme — Ed. Dauri Rabeind — Sala 301 — Cr\$ 4.500,00.

145 — ESTREITO — CASA c/3 qtos, sala, A.S., garagem e demais dependências. 1.º Transv. da Rua Caetano Costa, 236 — Cr\$ 4.500,00.

033 — BARREIROS — CASA DE MADEIRA — c/2 qtos, sala, anexo, entrada p/carro e demais dependências. R. Heriberto Hulse s/nº — Serraria — Cr\$ 1.800,00.

217 — CENTRO — SALA c/telefone, divisória, inst. completa p/escritório, c/móveis. Rua Anita Garibaldi — Ed. Centro Executivo Miguel Daux. Sala 1002 — Cr\$ 5.500,00.

739 — ESTREITO — CASA DE MADEIRA c/2 qtos, sala, coz., e WC. Rua Raimundo Correia, 47. Cr\$ 2.000,00.

107 — BARREIROS — CASA DE ALVENARIA c/suite, 3 qtos, sala, copa, A.S., garagem, churrasqueira, anexo c/qto, WC, cozinha, sinterco e telefone. Rua Moura, 11 — Cr\$ 6.500,00.

045 — CENTRO — SALA n.º 6, Rua Nunes Machado, n.º 17 — 1.º andar — Cr\$ 1.500,00.

778 — ESTREITO — CASA DE MADEIRA c/4 qtos, sala, copa, despensa, anexo, amplo quintal. Rua Souza Dutra, 702 — Cr\$ 4.000,00.

120 — BARREIROS — CASA DE MADEIRA c/2 qtos, sala, copa, entrada p/carro. Rua Cel. Américo, 37 — Cr\$ 2.200,00.

287 — CENTRO — APTO c/1 qto, sala, A.S., todo acarpelado. Av. Hercílio Luz — Ed. André — Cr\$ 3.800,00.

162 — ESTREITO — APTO c/3 qtos, sala, A.S., depend. empr. Rua Antonieta de Barros, 18 apto 03 — Cr\$ 3.800,00.

119 — BARREIROS — CASA DE MADEIRA c/3 qtos, sala, copa e garagem. Rua Manoel Loureiro em frente ao 148 — Cr\$ 2.800,00.

284 — CENTRO em qualquer Bloco e andar. c/60m2, acabamento de primeira. À partir de Cr\$ 4.800,00.

328 — ESTREITO — SALAS à Rua José Cândido da Silva, s/nº. Salas comerciais. Sala 3-2-1 Cr\$ 1.800,00.

097 — BARREIROS — CASA DE ALVENARIA c/3 qtos, sala, garagem, anexo e armários embutidos. Rua Santo Antônio, 11 — Cr\$ 3.800,00.

**OFERTAS ESPECIAIS**

**VENDE**

**APARTAMENTO com 1 quarto à Rua Tte. Silveira, por Cr\$ 90.000,00 no ato e saldo de 1.146 UPC financiados.**

**À 1.300m da praia em Pântano do Sul, pequenas chácaras, por apenas Cr\$ 35.000,00 — Com fácil acesso, tendo água e luz.**

**ALUGA**

**Rua Anita Garibaldi — Ed. Centro Executivo Miguel Daux — Sala com 60m2, com completa instalação para escritório (cofre, móveis, armários embutidos) telefone. Somente Cr\$ 5.500,00.**

**Brognohi imóveis Ltda**

**VENDE**

**CASAS**

747 — R. Heriberto Hulse — Barreiros - 2 qtos, sala, coz., banh., dep. compl. empregada, garagem p/2 carros, churrasqueira, telefone — Cr\$ 336.000,00

721 — Ser. Betel — Itacorubi — 2 qtos — Cr\$ 160.000,00.

157 — R. Anita Garibaldi — Centro — 5 dependências c/banheiro e área de serviço — Excelente p/escritório — Cr\$ 500.000,00.

758 — R. Poeta Frc. Machado — Estreito — 3 qtos., garagem e demais dependências — Cr\$ 230.000,00.

761 — R. Canelinha — Bairro B. Vista — 3 qtos — Cr\$ 200.000,00 e transf. financ. prest. 350,00 mensais.

759 — R. Percy Borba — Trindade — J. Sulbrasil — de luxo c/suite, 2 qtos, dep. compl. empregada, garagem — Cr\$ 560.000,00 a combinar e transf. financ.

158 — R. Joaquim Costa — Trindade — 1 suite, 2 qtos, garagem p/2 carros, dep. compl. empregada, telefone, ar condicionado. Cr\$ 1.200.000,00 a combinar com parte financiada.

762 — Jardim Dna Lídia — Serraria — 66,00m2 — Cr\$ 250.000,00.

**APARTAMENTOS**

152 — R. Tte. Silveira — Ed. Portinari — 2 qtos, dep. compl. empregada, garagem. Cr\$ 250.000,00 e transf. financ.

752 — R. Abel Capela — Ed. Cinderela — Coqueiros — 3 qtos, dep. compl. empregada, garagem. Cr\$ 700.000,00 com parte financiada.

147 — R. dos Ilhéus — Ed. Jorge Daux — 2 qtos, dep. empregada, área serviço — Cr\$ 700.000,00 com parte financiada.

745 — R. Othon G. D'Eça — Ed. Algarve — 1 qto, demais dependências — Cr\$ 75.000,00 no ato e saldo financiado.

153 — Ed. Leonardo Da Vinci — Alto luxo — 1 apto p/andar. Totalmente acarpelado, com armários embutidos e acortinado. Cozinha Kitchen — Cr\$ 4.500.000,00.

744 — R. Abel Capela — Coqueiros — 3 qtos, garagem — Cr\$ 300.000,00 e transf. financ.

**TERRENOS**

107 — R. do Jangadeiro — Canasvieiras — Cr\$ 160.000,00.

100 — Lot. São Geraldo — Cr\$ 25.000,00 no ato e transf. financiamento 830,00 mensais.

402 — R. Cândido Amaro Damásio — Barreiros — Cr\$ 60.000,00.

484 — R. Moura — Barreiros — Excelente lote — Cr\$ 120.000,00.

104 — Praia Daniela — Ótima localização — Cr\$ 120.000,00.

492 — R. Abel Capela — Coqueiros — Cr\$ 350.000,00.

487 — R. Sta. Tereza — Balneário — Estreito — Cr\$ 350.000,00.

368 — R. Santos Saraiva — Estreito — Cr\$ 380.000,00.

426 — R. Reginaldo Consoni — Trindade — 2 lotes juntos Cr\$ 350.000,00.

450 — R. Hidaigo Araujo — Barreiros — 08 excelentes lotes juntos, com água e luz — Cr\$ 40.000,00 cada um.

# OUTRO SUCESSO DA TERRAL

Em apenas 8 DIAS a TERRAL, vendeu a 1.<sup>a</sup> etapa dos confortáveis apartamentos do Conjunto Residencial Rachel edificadas pela CONSTRUTORA SÃO LUIZ, no bairro da Trindade. Para os dois lados, sucesso, a única coisa que restou.

**terral** empreendimentos imobiliários Ltda.

Rua Tenente Silveira, 105 - Creci 128  
Fones: 22.8388 - 22.4261 - 22.8567 e 22.7705  
Florianópolis - Santa Catarina

AGUARDE PARA BREVE LANÇAMENTO DA  
**2ª ETAPA**

## TOMAZ REFRIGERAÇÃO

Agora Também em JOINVILLE à Rua: BLUMENAU 23 Fone 22-5273

Tudo para Refrigeração.

**REGIS IMOVES**

**APTO 1 QUARTO**

Na rua Felipe Schmidt, de frente, contendo sala/cozinha+ BWC+ quarto. PREÇO: 250.000,00 sendo 144.000,00 de poupança e o saldo a 2.400,00 mensais.

avaliada através gama d'eco, 139 - edifício comercial - loja 4 fones: 22.3537 e 22.6551/creci 58

**REGIS IMOVES**

**CASA 4 QUARTOS**

Em Coqueiros, contendo 260 m2, excelente casa com vista para o mar, quarto de hóspedes e mais 3 quartos, canil, etc. Preço: 1.600.000,00 com financiamento de 3.500 UPC

avaliada através gama d'eco, 139 - edifício comercial - loja 4 fones: 22.3537 e 22.6551/creci 58

## ASSISTENTE TÉCNICO DE ELEVADORES

Necessitamos de assistente técnico com boa experiência em elevadores de corrente alternada e contínua. Apresentar-se munidos de documentos dia 07 do corrente durante o horário comercial a Rua Jerônimo Coelho, 21 em Florianópolis.

## OPORTUNIDADE

Empresa de âmbito nacional, com filial em implantação em Santa Catarina, necessita para admissão imediata, de pessoas de ambos os sexos, com boa apresentação e facilidade de comunicação, para contatos de alto nível em todo o Estado a com possibilidade de ganhos de até Cr\$ 2.000,00 por dia.

Entrevistas à rua João Pinto, 6, Edif. Joana de Gusmão, conjunto 803, no horário comercial, com os srs. Mário ou José.

## VENDE-SE

Um depósito para materiais de construção na COHAB, com fone galpão e 1 Pick-Cup. Tratar pelo fone 44.4579 ou 42.249

Aceita-se proposta.

## BROGNOLI IMÓVEIS LTDA

ADMITE

## CORRETORES DE IMÓVEIS

Oferece: fixo mais comissões, os interessados deverão comparecer à R. José Candido da Silva 721, munidos de 1 foto 3x4 e documentos, com o Sr. Alderi.

## TERRENO — VENDE-SE

Vende-se uma área de terra com aproximadamente 30.000m2 (48,50x610) situada em Espinheiros, frente para o asfalto, próximo ao Trevo da Rodovia Jorge Lacerda (Itajaí-Blumenau) em Itajaí. Área plana própria para lavoura, granja, sítio ou chácara. Tratar: à rua Duque de Caxias, 732 ou pelo fone 44-2231 com Sra. Léa em Itajaí. Informações pelos fones (0482) 33-1866, 33-1926, 33-1679-ramal 73 com o Sr. Oswaldo ou Srta. Eliana em Florianópolis.

# NEGÓCIOS IMOBILIÁRIOS

**ALUGUEL DE SALAS E LOJAS — EDIFÍCIO CEISA CENTER — 05 (CINCO) SALAS COMERCIAIS C/ÁREA DE 256,99M2. EDIFÍCIO HÉRCULES 331,00M2. COMPOSTAS DE SEIS SALAS INTERLIGADAS DANDO PRIVACIDADE E EXCLUSIVIDADE À ÁREA.**

**EDIFÍCIO ALPHA CENTAURI — LOJAS C/57,93 E 70,75 M2 NA AV. HERCÍLIO LUZ. EDIFÍCIO CRISTINA — LOJA C/81,82M2 NA AV. HERCÍLIO LUZ. EDIFÍCIO MOZART — LOJAS C/90,08 E 96,42M2 — RUA JERÔNIMO COELHO**

## APARTAMENTOS NA BEIRA MAR:

**EDIFÍCIO GEMINI** — Num dos lugares mais sonhados da Ilha, Av. Beira Mar Norte, Apto. de 3 dormitórios (sendo 1 suite), living com 2 ambientes, BWC social, cozinha, dependência completa de empregada, área de serviço, garagem, o Gemini tem também salão de festas com barzinho e tudo.

**EDIFÍCIO POLARIS** — Apartamento na Av. Beira Mar Norte, hall exclusivo, 4 quartos (sendo 1 suite), living para 2 ambientes,

sala de jantar, lavabo, BWC social, copa-cozinha, área de serviço, dependência completa de empregada, 2 Box, área de 287,76 m2. **MELHORIAS:** Todo Mobiliado, (Cerejeira, Laqueado, Couro, Cozinha Kitchens, Telefone e 3 aparelhos de Ar Condicionado).

## TERRENOS À VENDA:

**LOTE NA TRINDADE** — Lotes nºs 23 e 25 c/27,40 x 22,00 m — Rua Alvaro Ramos, ótimo preço, excelente localização.

**ITAGUAÇU** — Frente p/o Mar c/674,50m2 — Excelente preço.

**BALNEÁRIO DANIELA** — Lote na Quadra 28 — Ótimo preço — excelente localização

**BALNEÁRIO JURERÊ** — Lote na Quadra 03 — Ótima localização.

**LOTEAMENTO TERCASA** — Lote nº 07 com 360m2. Excelente localização.

## SALAS À VENDA:

**EDIFÍCIO HÉRCULES** — Salas comerciais no Edif. de Maior requinte de Florianópolis, conjuntos comerciais com áreas de: 47,30 - 106,81 e 354,12 m2.

**EDIFÍCIO ATLAS** — No Centro, localizado no melhor ponto comercial disponível em Florianópolis, c/áreas de 51,98 — 62,25 — 111,32 e 126,87 m2.

**ED. ALPHA CENTAURI** — Esquina de Hercílio Luz c/Fernando Machado, ponto Comercial em local de fácil estacionamento.

## CASA À VENDA:

**CASA NA LAGOA** — Localização no VIL-LAGE I c/3 dormitórios (sendo 1 suite) living, sala de jantar, BWC social, lavabo, copa-cozinha, área de serviço, dependência completa de empregada, garagem p/2 carros, churrasqueira.

## APARTAMENTOS À VENDA NO CENTRO:

**EDIFÍCIO MOZART** — Apto. com localização privilegiada, acabamento Ceisa, ali na Av. Osmar Cunha, com garagem, 3 dormitórios, living, BWC, copa-cozinha, área de serviço, dependência completa de empregada, ótimas condições de pagamento.

**EDIFÍCIO MOZART** — Um mundo exclusivo criado pela Ceisa, ali na Av. Osmar Cunha para pessoas que sonham em morar bem. Apto com 2 dormitórios, living, BWC, ótimas condições de pagamento.

**EDIFÍCIO GABRIELA** — A Ceisa está entregando o Apto certo na época certa. Apto de 2 ou 3 dormitórios, demais dependên-

cias garage opcional. Apenas 4 unidades por andar, todas de frente, ótimo preço, ocupação imediata ali na Av. Hercílio Luz.

**EDIFÍCIO CRISTINA** — Morar não significa ter um lugar para ir quando a tarde chega ao seu final, mas sim um lugar para descansar. Edif. CRISTINA, Apto de 1 ou 2 dormitórios, demais dependências, e o tradicional acabamento Ceisa.

**EDIFÍCIO ANDRÉA** — Av. Hercílio Luz a poucos passos do centro, possuindo 2 dormitórios, BWC, copa-cozinha, área de serviço, garagem opcional. Acabamento Ceisa.

**EDIFÍCIO ANDRÉA** — Apto de 1 dormitório, living, copa-cozinha, área de serviço, localizado à Av. Hercílio Luz, garagem opcional com boas condições de pagamento.

**"CEISA CENTER — O NOVO PONTO DINÂMICO E ELEGANTE DA CAPITAL, VISITE-O"**

**PLANTÃO PERMANENTE DAS 08:00 ÀS 20:00 HORAS**  
RUA TTE. SILVEIRA, 35 — FONE: 22-1099.

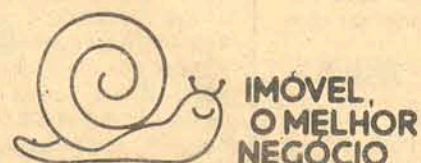

**CEISA**

COMÉRCIO E ADMINISTRAÇÃO DE IMÓVEIS LTDA.

departamento de imóveis de terceiros

creci 9

Rua Ten. Silveira, 35 Ed. Apolo Sobreloja  
PABX - 22-1099  
Florianópolis - SC