

O TEMPO — Pressão Atmosférica Média: 1013,3 milibares. Temperatura média: 21,7°, máxima insolação 39,1°, mínima 11,4° (Média mínima no Planalto: 05,7°), Cumulus, Stratus, de meio claro a encoberto. Tempo no Planalto: Bom, com instabilidades esparsas à noite. No litoral: Bom, durante o dia, pequenas instabilidades passageiras à noite. Lua Nova às 22,00 hs. Previsão: A. Seixas Netto.

O ESTADO

Florianópolis, quinta-feira, 03 de agosto de 1978 - Ano 64 - N.º 19.132 - Edição de hoje, 20 páginas - Cr\$ 5 00

VEÍCULOS COM A PLACA DE FINAL 8 — O Detran já iniciou a renovação de licenças de veículos, cuja placa tenha final 8. Por outro lado, informa aqueles que não receberam, pelo Correio, as guias de recolhimento da Taxa Rodoviária Única - TRU - que poderão procurá-las naquele órgão que recomenda, ainda, aos interessados, renovarem suas licenças o mais breve possível, evitando, desta forma, os congestionamentos de última hora. Lembra, também, que o prazo para licenciamento destes veículos expira a 31 de corrente, findo o qual, o usuário está sujeito à multa.

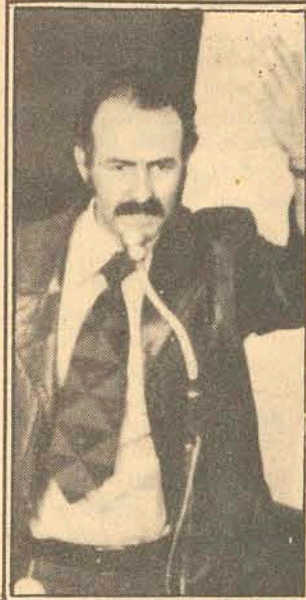

Kuster é acusado de esquerdista ao defender democracia

O líder do MDB na Assembleia, Francisco Kuster, foi taxado de extrema esquerda pelo arenista Gentil Belani por defender a "democracia sem ódio no país". (Página 3).

Empresários pedem ao Governo medida para minimizar efeitos da peste suína
Págs. 3 e 9

Paulo Maluf promete a Figueiredo a maioria da Arena na Assembleia paulista
Página 5

Prefeito quer um fiscal a cavalo para agir contra os animais soltos
Página 9

Com um gol em cada tempo, o Guarani venceu o Vasco por 2 a zero.
Página 8



Juiz é aposentado sem revelar sentença sobre Herzog

O juiz Gomes Martins Filho (foto), afastou-se ontem por ter completado 70 anos sem poder divulgar a sentença no processo que a família de Vladimir Herzog move contra a União. (Página 5).

GOVERNO CONCLUI ESTUDOS E NEGA O AUMENTO DE 12 POR CENTO NO PREÇO DA GASOLINA

Página 5



TRE alista novos eleitores só até o próximo domingo

O Tribunal Regional Eleitoral será inflexível no prazo que fixou para a transferência de domicílio eleitoral e inscrição de novos eleitores. Nas intermináveis filas que ocupam todo o corredor do 1º andar do edifício Schweidson, o papo não foge do prato político: vai desde Getúlio Vargas à postura populista do candidato à Presidência da República. (P.16).

35% da população ativa do Brasil recebe menos de um salário mínimo

Página 14

Emedebista elogia Figueiredo sobre o problema fundiário

Salvador - Criador da CPI de Terras na Assembléia Legislativa baiana, o deputado Elquisson Soares (MDB) considerou a posição do general João Baptista de Figueiredo que, em encontro com o Ministro do Interior Rangel Reis, se mostrou favorável à reforma fundiária no Nordeste, "muito coerente com as necessidades de milhões de brasileiros desabrigados e desassistidos".

Observou, porém, que a medida deve ser de caráter nacional, "que não esconda a proteção oficial às famílias tradicionais que ainda hoje vivem do latifúndio e aos grandes grupos internacionais que estão se implantando também a nível de latifúndio - como a Volkswagen, no Pará, e o Projeto Jari, no Amazonas - e, o que é mais grave, com incentivos fiscais.

— É preciso levar em consideração que o problema fundiário é um problema brasileiro, não existindo apenas no nordeste. Assim, fazer do Nordeste a vítima de todos os problemas nacionais é que não é correto. Existem excelentes faixas de terras pertencentes a grandes latifundiários também em São Paulo, Paraná ou Rio Grande do Sul terras essas, inclusive, altamente produtivas, cuja posse de alguns hectares interessaria a qualquer colono - disse o sr. Elquisson Soares.

Quanto à Bahia, "que conta com grandes faixas de terras entregues a grupos estrangeiros, desapropriar em benefi-

cio de colonos brasileiros me parece medida importantíssima, porque essas terras extensas - até de 100 mil hectares -, entregues às multinacionais, além de representar um atentado ao povo, que não tem onde produzir, onde trabalhar, representam também uma ameaça à segurança nacional, afirmou o deputado.

"Para por em prática uma afirmação como essa, seria necessário uma reformulação completa da própria política agrícola do Governo", disse o autor do secretário da Pastoral da Terra na Bahia, padre Freddy Servais, a propósito das recentes declarações do general João Baptista de Figueiredo sobre a necessidade da reforma fundiária no nordeste.

Observou o padre Freddy Servais que "faz muito tempo que se fala em reforma agrária no Brasil, e o que disse o general Figueiredo não é uma novidade muito grande. Na realidade, o que está ocorrendo é o contrário: a concentração cada vez maior de terras nas mãos das grandes empresas, que o fazem inclusive com apoio de recursos governamentais".

Lembrou o padre Freddy Servais que o problema de terras não é um problema localizado apenas no Nordeste, mas abrangendo todo o País e, "para por em prática as palavras do general Figueiredo, isso implicaria em transformações muito grandes. Não acredito que só venha a ocorrer de um dia para outro".

Arena nega apoio para manifestação em favor da emenda Montoro na AL

Um requerimento pedindo a manifestação da Assembléia favoravelmente à votação pelo Congresso da emenda do senador Franco Montoro para o restabelecimento das eleições diretas de governadores, ainda este ano, não pode ser votado ontem em plenário. A bancada da Arena atendendo convocação do vice-líder, deputado Horst Otto Doming, retirou-se do plenário no momento da votação, numa manobra para impedir que a matéria fosse votada. Apesar da orientação, permaneceram em plenário os arenistas Antônio Pichetti e Moacir Bertolli, porém a bancada do MDB estava incompleta, e não houve quorum para votação.

O autor do requerimento, o emedebista Murilo Sampaio Canto, ao defender sua proposição afirmou que "o general Figueiredo disse que é favorável, o sr. Jorge Konder Bornhausen também, os programas tanto da Arena como do MDB estabelecem, o povo deseja, e eu pergunto porque não se faz nesse País a principal reforma política, que é a volta das eleições diretas para governadores e o extermínio antecipado da figura do senador de proveta".

— Acredito nos democratas dessa Casa, que em praças públicas defendem o programa da Arena, que diz que a eleição para governadores serão diretas. E por isso, faço essa proposição, no sentido de que essa casa se manifeste favorável à emenda Montoro, em tramitação no Congresso", disse Murilo.

Se o vice-presidente da Arena, deputado Júlio Cesar defendeu as eleições diretas em pronunciamento recente nesta Casa, se o deputado Antônio Pichetti também defende essa tese, que tem apoio da Igreja, da OAB, dos Sindicatos de Trabalhadores, "chego a conclusão que quem não quer, nessa República, o restabelecimento das eleições diretas é somente uma meia dúzia, que não tem voto e que precisa se manter no Poder".

Dirigindo-se ao vice-líder da Arena, deputado Gentil Bellani, que minutos antes afirmava que o MDB "não apresenta nada de concreto, mas apenas crítica", o deputado Murilo Canto disse que "nós estamos agora apresentando uma proposição para mudar a história dessa República, e esperamos contar com o apoio da Arena".

O jogador de futebol, exemplificou Murilo, pode ir a qualquer momento à televisão ou rádio falar a vontade, mas o político, que é responsável pela condução dos negócios públicos, não pode. E o que nós queremos é discutir e debater o futuro da Nação, porém

algo misterioso impede que o povo decida sobre seu destino".

JUSTIFICATIVA

O vice-líder da Arena, deputado Horst Otto Doming, foi a tribuna em seguida para justificar sua decisão de retirar a bancada de plenário, impossibilitando a votação da matéria. Doming disse que agia assim porque não acredita "nas intenções da emenda Montoro e nem nas intenções do requerimento do deputado Murilo Canto, porque vejo nisso tudo apenas interesses eleitoreiros".

Doming justificou ainda que "existe uma diretoria partidária e uma decisão do nosso presidente de honra, general Ernesto Geisel, bem como do presidente da Arena, deputado Francellino Pereira, que já se manifestaram favoráveis a eleição direta, mas não nesse momento". Quanto ao fato de constar o programa do partido, Horst afirmou que "o partido estabeleceu que preconiza, e portanto, quando a Arena entender, por ser majoritária no Congresso, restabelecerá as eleições diretas".

SEM MEDO

Em aparte, Murilo Canto observou que "pelo menos em não fiquem enganando o povo, dizendo que em praças públicas que são favoráveis", e Lauro Silva acrescentou que isso demonstra "falta de personalidade", porque se amanhã decisão nesse sentido "vier de cima", imediatamente será acatada, como foi o "pacote" de abril.

Nessa altura os debates, já alterados, prendiam a atenção dos parlamentares, e o arenista Antônio Pichetti também foi a tribuna para esclarecer sua posição. E disse: — Gostaria que a disputa fosse em praça pública, através do rádio e da televisão, porque não tenho medo de, democraticamente, enfrentar o MDB". Sobre o processo adotado, Pichetti disse que "O Planalto não tem competência para indicar governadores", mas frisou que infelizmente "é a lei vigente, calcada num ato de força".

Salientou ainda Antônio Pichetti que "seria infiel as diretrizes, filosofia e ao programa do meu partido se fosse contrário ao restabelecimento das eleições diretas". A proposição, depois de ter gerado mais de uma hora de debates, deixou de ser votada por falta de quorum, devido a retirada do plenário da bancada da Arena. Permaneceram em suas cadeiras apenas os 14 deputados do MDB presentes ontem na Assembléia e os arenistas Antônio Pichetti e Moacir Bertolli, por discordância da orientação da liderança da Arena.

Erasmo aponta caminhos para Carneiro disputar reeleição

Brasília - Há dois caminhos para o senador Nelson Carneiro (MDB-RJ) ser indicado pela convenção regional do MDB fluminense como candidato à reeleição, no pleito majoritário direto de 15 de novembro: substituir o Sr. Peixoto Filho como indicado pelo "Grupo Amaralista" e ser assim apresentado pela comissão executiva, ou conseguir o apoio de pelo menos 10% dos convencionais - 91 assinaturas.

Esta foi a observação feita ontem pelo presidente regional do partido, deputado Erasmo Martins Pedro, ao presidente nacional, deputado Ulisses Guimarães, durante encontro reservado, no Congresso. O dirigente fluminense seguiu para o Rio, a fim de reunir a comissão executiva regional para examinar o problema. Desde logo assegurou duas indicações pela executiva: Srs. Benjamin Farah e Ario Teodoro.

Na conversa, o presidente do MDB do Rio de Janeiro

deixou claro que, se houver dispositivo legal considerando o Sr. Nelson Carneiro candidato nato, a lei será obedecida. Mas essa condição pela legislação, beneficia apenas os candidatos à Câmara e Assembléia, não ao Senado.

Isto porque os candidatos às eleições majoritárias - caso de senadores - devem ser aprovados pelas convenções. O dirigente estadual disse ao Sr. Ulisses Guimarães que não se pode obrigar 900 convencionais a votarem no Sr. Nelson Carneiro.

Aprovou-se, ainda, que o senador Amaral Peixoto, chefe de uma facção do Rio, pretenda indicar dois candidatos ao Senado, além de apoiar a reeleição do Sr. Benjamin Farah: Sr. Peixoto Filho - há tempos convidado por ele - e Nelson Carneiro. O candidato a governador Chagas Freitas e o Sr. Erasmo Martins Pedro, entretanto, não abrem mão da candidatura Ario Teodoro - secretário-geral do partido no Rio.

Assim, a comissão execu-

tiva regional, valendo-se do que lhe faculta a legislação, deverá indicar à convenção três candidatos - srs. Ario Teodoro, Benjamin Farah e Peixoto Filho. A indicação do Sr. Nelson Carneiro só será possível se o grupo amaralista substituir o Sr. Peixoto Filho, pois o deputado tem dito que não desistirá. Além disso, ele só aceitou ser candidato ao Senado, deixando de disputar a reeleição para a Câmara, por convite e insistência do próprio sr. Amaral Peixoto.

Se não conseguir a indicação pela comissão executiva, restará ao Sr. Nelson Carneiro tentar o apoio de 10% dos convencionais e isso, segundo os "chaguistas", não deve ser difícil.

O Sr. Amaral Peixoto tem condições de arrematar os convencionais necessários, lembrando-se que apenas o prefeito Moreira Franco poderá conseguir o apoio de mais de 20 emedebistas de Niterói.

Cunha quer expulsar "biônico" Amaral

Brasília - Conforme havia anunciado da tribuna da Câmara, o deputado João Cunha (MDB) -oficiou ontem ao presidente nacional do partido, Sr. Ulisses Guimarães, pedindo a abertura de um "processo ético" contra o Sr. Amaral Peixoto, por ter aceito o lugar de senador "biônico" pelo Rio de Janeiro, contrariando decisão da convenção nacional. Ele deseja que o político fluminense seja expulso do MDB.

— Permitir essa candidatura de Amaral Peixoto à senaturia "biônica" - disse o deputado paulista - é fazer-

nos caminhar a lado da indecência, é aceitar as regras do jogo violento do "pacote" de abril é deslustrar nosso passado, é ferir de morte a causa da Oposição.

Segundo se apurou, o pedido do sr. João Cunha dificilmente será examinado pela comissão executiva nacional sob a alegação de que o processo teria de se iniciar pela direção regional do partido, no Rio.

O presidente do MDB, deputado Ulisses Guimarães, alegando que o assunto é da alçada do diretório fluminense, não recebeu o ofício do

deputado João Cunha, com a solicitação de o partido abrir o processo de expulsão do senador Amaral Peixoto.

O deputado paulista, contudo, enviou o documento à secretaria-geral do MDB, com entrega mediante protocolo. O deputado Thales Ramalho reafirmou seu ponto de vista contrário à participação do MDB na eleição de senador "biônico", mas manifestou-se contra a expulsão do Sr. Amaral Peixoto. Ele vai enviar o ofício ao presidente do MDB fluminense, deputado Erasmo Martins Pedro.

Senador quer prefeito de capital eleito pelo povo

Brasília — O senador Mauro Benevides (MDB-CE), está colhendo assinaturas para uma emenda constitucional que restabelece a autonomia política das capitais dos Estados, cujos prefeitos passarão a ser eleitos por voto direto. O parlamentar cearense já tem número suficiente de signatários para tramitação da emenda, embora se recuse por enquanto a anunciar os arenistas que a subscreveram.

A emenda consiste em alterar dispositivo do art. 15 da Constituição, que passará a vigorar com o seguinte texto: "A autonomia municipal é assegurada: II - Pela eleição direta de prefeito, vice-prefeito, inclusive, os das capitais e vereadores, realizada simultaneamente em todo o País, na mesma data das eleições gerais para deputados".

A emenda do senador Mauro Benevides foi apresentada anteriormente, sem conseguir chegar a ser votada, por falta de quorum. Era o ano de 1976, durante a campanha eleitoral. O primeiro signatário, na Câmara dos Deputados, foi o Sr. Ulisses Guimarães (MDB-SP), a quem caberá também desta vez a mesma prioridade.

Na justificativa da emenda, o senador cearense diz que "é iníqua" a norma atual que priva as capitais de Estados de elegerem seus prefeitos. Se aprovada a emenda, o regime de prefeitos nomeados terminará em 1980, após 14 anos de vigência, "durante os quais se frustrou um eleitorado reconhecidamente esclarecido de decidir sobre os destinos de sua respectiva comunidade".

Bernardes prevê maioria para o MDB no Congresso

Goiânia — O deputado federal Juarez Bernardes, um dos candidatos do MDB de Goiás ao Senado, previu nesta capital que o seu partido fará maioria no próximo Congresso Nacional e que a principal consequência dessa conquista será a dissolução pelo Governo dos dois atuais partidos.

Segundo os cálculos do parlamentar, o MDB elegerá 18 senadores e de 220 a 230 deputados federais, além de conquistar a maioria entre 16 e 18 Assembléias Legislativas estaduais. A base de raciocínio do Sr. Juarez Bernardes é a atual situação do País, "bem pior que em 1974, quando o MDB conseguiu eleger 16 senadores".

Fundado nessa idéia, o deputado Juarez Bernardes dá um sentido rigorosamente plebiscitário ao pleito de 15 de novembro próximo, que, segundo ele, atingirá até as eleições proporcionais. Para o Estado de Goiás a sua previsão é a de eleição do senador (o outro candidato é o deputado estadual Henrique Santillo) pelo MDB com uma diferença de 200 mil votos e de oito dos 14 deputados federais e de 20 a 21 dos 38 deputados estaduais.

Sobre a disputa indireta da Presidência da República no colégio eleitoral que se reunirá a 15 de outubro, o Sr. Juarez Bernardes é seguidor da tese de que o MDB deve apresentar candidato desde que tenha condições de êxito. E admite que a votação da Emenda Montoro constituirá bom teste para aferição da viabilidade de êxito da candidatura alternativa no colégio eleitoral. Não acha o deputado necessário um apressamento da definição do MDB sobre o problema da candidatura mas admite solução para esse problema na segunda quinzena do mês, com o pronunciamento da convenção nacional.

MDB começa domingo sua campanha em São Paulo

São Paulo — O MDB escolheu a região de Campinas para realizar sua primeira concentração, após a convenção regional que homologou as chapas de candidatos à Câmara e Assembléia, por ser um dos mais fortes redutos da Oposição no Estado. O município escolhido foi São João da Boa Vista, e a concentração deverá ser realizada no prédio da Câmara de Vereadores, no domingo.

Antes da convenção, o MDB havia promovido outro encontro, na cidade de São José do Rio Preto. Para a promoção de domingo próximo, o senador Orestes Quêrcia, coordenador da campanha eleitoral do partido, confirma as presenças dos candidatos ao Senado, Srs. Franco Montoro e Fernando Henrique Cardoso, enquanto aguarda a resposta do deputado Ulisses Guimarães, que só não participaria se tivesse de permanecer em Brasília.

A Arena, também programou para o fim de semana viagem do candidato do partido ao Governo, Sr. Paulo Salim Maluf, para a região de Campinas. O candidato viajará no sábado para Cerquilha para reunião com correligionários às 10h30m e, à tarde, seguirá para Campinas, para encontro no salão de convenções do Hotel Vila Rica. O Sr. Maluf irá também no sábado, para Mogi-Guaçu e dormirá na Fazenda Aurora. No domingo, às 9h30m, estará em Pirassununga, para festividades locais.

Ministro vem preparar a visita de D'Estaing

Brasília - A visita do presidente francês, Giscard D'Estaing, ao Brasil, marcada para outubro próximo, começa a adquirir contornos mais definidos. Para prepará-la, visitará oficialmente o Brasil a partir do próximo dia 30, o ministro do Comércio Exterior da França, Jean François Tenian.

Nos quatro dias que permanecerá em Brasília, Rio e São Paulo, o ministro francês se avistará com todos os ministros brasileiros da área econômica, com o chanceler Azeredo da Silveira, com representantes das indústrias no Rio e em São Paulo, e poderá se recebido pelo Presidente Ernesto Geisel.

Ainda não há uma pauta definitiva dos assuntos que serão tratados durante a visita do ministro. Sabe-se apenas que questões como a participação da França em concorrências para o fornecimento de sistemas de transmissão de corrente contínua para a hidrelétrica de Itaipu, a possibilidade de cooperação entre os dois países no setor nuclear, no setor de energia e no setor de transportes, estão previstos.

O Itamarati entende que a visita do ministro do Comércio Exterior francês "é, sob todos os aspectos, uma preparação da visita do Presidente Valery Giscard D'Estaing", já adiada diversas vezes, e finalmente marcada para outubro próximo. Não se sabe, porém, se a visita se transformará em uma reunião da Comissão Econômica Mista Brasil-França, que funciona sob o égide da grande comissão criada durante a visita do Presidente Ernesto Geisel a Paris.

Nos contatos que mantará com os ministros da área econômica e com diplomatas do Itamarati, Jean François Tenian, passará em revista vários assuntos pendentes nas relações econômicas entre os dois países. Na verdade, a solução destes problemas tem sido adiada nos últimos anos, já que não conseguiu ainda a implementação dos mecanismos da grande comissão Brasil-França, criada com esta finalidade.

O melhor programa em preto e branco.

A Telefunken está caprichando cada vez mais nos seus televisores. Veja o preto e branco de 24" (61 cm), por exemplo: ele é totalmente transistorizado; tem um sistema regulador de voltagem que compensa automaticamente as variações de corrente, o maior número de circuitos integrados, som e imagem perfeitos. Aliás, o Telefunken tem boa imagem mesmo nas regiões onde o sinal chega fraquinho. Podíamos falar ainda de uma série de componentes

de nomes difíceis, mas vamos ficar naquilo que interessa: escolhendo um Telefunken, você leva a mais sofisticada tecnologia em televisores. E tudo isso numa embalagem exclusiva: móvel em madeira de lei. Ao pensar num televisor preto e branco, pense primeiro num Telefunken. Depois, é só girar o botão e comprovar: está no ar o melhor que a televisão brasileira tem para lhe oferecer.

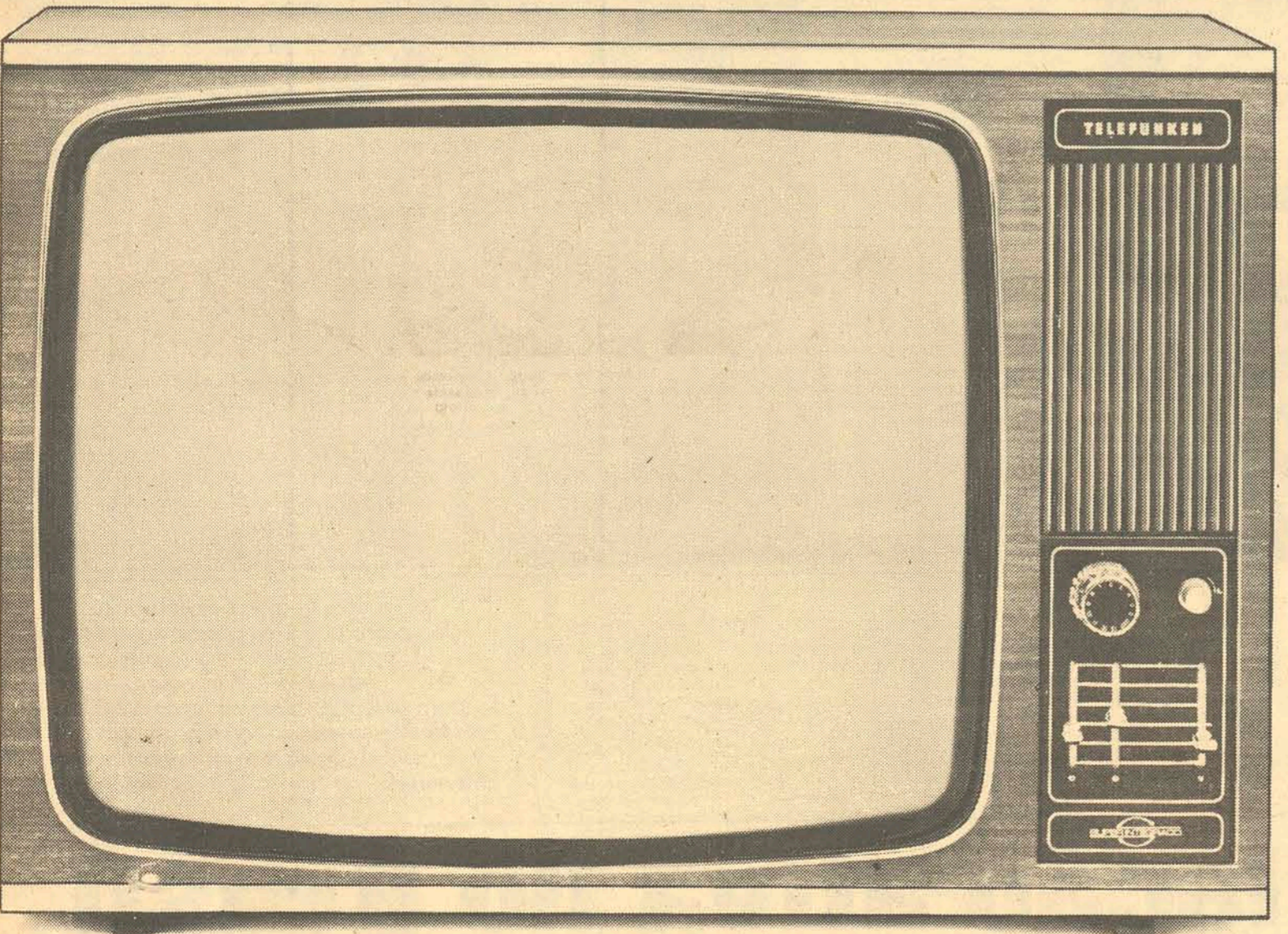

TELEFUNKEN

Discurso pela volta ao estado de direito é tido por comunista

Num discurso intitulado "O crepúsculo do autoritarismo" e que foi classificado pelo arenista Gentil Bellani como "de extrema-esquerda", o líder oposicionista Francisco Kuster defendeu ontem na Assembleia a implantação da "democracia sem ódios no País" como o restabelecimento do estado de direito e a concessão de anistia ampla e irrestrita. O pronunciamento, praticamente uma repetição das pregações oposicionistas, teve 25 minutos de leitura monótona, sem apuros. No final, os debates foram provocados pela intervenção de Bellani, logo revidada pelo deputado Murilo Canto, que qualificou o representante da Arena como "um homem de extrema-direita a serviço da exceção". Francisco Kuster, que se preparava para deixar a tribuna quando foi apertado por Bellani, disse não ter qualquer receio quanto às posições que defendia "porque elas partem de um democrata preocupado com o futuro de sua pátria".

Apesar da ameaça de agressões verbais de parte a parte, a discussão não foi adiada. E o próprio vice-líder da Arena, Otto Doming, admitiu as proposições do Kuster no momento em que sugeriu que a Oposição votasse as reformas do Governo no Congresso porque "elas atendem pelo menos 90% das idéias" defendidas pelo orador.

SATURADAÇÃO
No horário destinado aos partidos políticos, o líder emedebista Francisco Kuster disse que "percebe-se que a saturação do sistema autoritário e arbitrário que nos foi imposto atinge todos os segmentos sociais. Consta-se que ninguém aguenta mais".

Referindo-se à 30.ª Reunião da SBPC, lembrou que cientistas, jornalistas, trabalhadores, estudantes, donas-de-casas, políticos e clérigos, estão unidos sob o signo da abertura, contra o sistema concentrador, desumano e cruel que parece agonizar, sentindo-se que a autora da democracia surge no horizonte. E

preciso mudar. O objetivo é alcançar o pleno Estado de Direito".

Depois de algumas considerações sobre o panorama político e econômico do país, Kuster disse também que "em Santa Catarina o final deste Governo é simplesmente melancólico e carregado de desgraça para o nosso povo. Ao lado da incompetência generalizada grassa a corrupção".

E prosseguiu: "O interventor autoritário, fechado e autocrático, que deixa o cargo dá lugar a um jovem — de idade, pois de espírito é um velho medíocre, reacionário e rancoroso — que prepara-se para novamente dividir o bolo de nossa infeliz capitania. Agrede bravos companheiros nossos".

Criticando o candidato arenista ao Governo do Estado, o líder do MDB, prosseguiu seu pronunciamento pedindo eleições diretas em todos os níveis.

Insistiu na "necessidade de uma anistia ampla e irrestrita a todos os presos e perseguidos" e no levantamento da "censura imposta aos jornais, rádios e televisão, ao cinema, ao teatro, à música e a várias formas de expressões artísticas".

"Propomos o fim radical e absoluto das torturas", frisou. "Liberdade dos presos políticos e volta dos cassados, aposentados, banidos, exilados e perseguidos políticos. Elucidação dos desaparecidos. Reconquista do 'habeas-corpus' para todos os presos políticos". E mais adiante: "Anunciam-se as luzes de uma possível democracia. Mas o túnel continua escuro e vivemos sob o signo da idade média".

Fazendo algumas citações, o deputado Francisco Kuster finalizou: "O povo está cansado de promessas e farto de ser enganado".

Só a liberdade dignifica o homem. E a luta contra o autoritarismo, felizmente não se esgota num pequeno círculo. Só a liberdade dignifica o homem. E a luta contra o autoritarismo, felizmente, não se esgota num pequeno círculo".

Ribas mostra empenho para salvaguardar os suinocultores de SC

Blumenau (Sucursal) — O candidato da Arena ao governo do Estado, Jorge Konder Bornhausen, esteve ontem nesta cidade onde participou de uma reunião com a equipe de trabalho formada por professores regionais que irão elaborar uma memorial da situação educacional do município. Após a reunião Jorge participou da nomeação da nova diretoria da Ala Feminina da Arena e as 19 presidiu a inauguração do comitê central do partido em Blumenau e a instalação do Movimento Arenista Jovem local.

O grupo de trabalho reunido para a formação do relatório educacional, liderado pelo professor José do Nascimento Filho, que faria ontem a entrega do documento, apresentou a justificativa das férias escolares, motivo pelo qual, segundo Nascimento, não foi possível coletar todos os dados. "No entanto", garantiu Nascimento, "este material será entregue dentro de 15 dias, prazo necessário para a comissão formada de 12 professores concluir o levantamento".

O professor Almerindo Brancher, primeiro secretário e relator do grupo, adiantou a linha de atuação dos professores, que será baseada nos seguintes itens: realidade escolar, projeção descentralização de coordenadorias, material humano disponível, qualidade de ensino e estruturação administrativa de escolas de primeiro e segundo graus.

Jorge Bornhausen já recebeu semelhantes relatórios das cidades de Lages, Joinville, Jaraguá do Sul, São Bento do Sul e Rio do Sul. Nos próximos dias a solicitação ao magistério será aos municípios de Tijucas, Biguaçu e Palhoça e na terça-feira receberá dados relativos aos municípios de Criciúma, Tubarão e Laguna. Quinta-feira próxima seu trabalho se desenvolverá em São Miguel do Oeste, Chapecó e Xanxerê e na sexta-feira em Concórdia, Caçador e Videira.

"Até o dia 20 de agosto toda a atual situação educacional de Santa Catarina estará levantada e será feita a tabulação dos dados, seguida posteriormente dos levantamentos das repercussões financeiras", afirmou Bornhausen que assegurou oportunamente manter contatos em reuniões com outras classes a exemplo dos professores, "as quais não serão esquecidas em meu plano de governo".

Logo após a reunião foi empossada a nova diretoria do Movimento Arenista da Ala Feminina, eleita em 31 de julho passado. O movimento conta atualmente com cerca de 150 mulheres e além da diretoria existem ainda em cada bairro outros núcleos de trabalho, coordenados pela diretoria central.

A presidente da Ala é Ludmila Isabel Schmidt Eing, vice Brigitte Ionen, primeira secretária Liete Boering, segunda secretária Veneranda Beninca, primeira tesoureira Nadir de Oliveira, segunda tesoureira Nilza Jacobsen e relações públicas Anne Baron.

As 19 horas, com a presença de candidatos da região ao Senado, Câmara Federal e Assembleia Legislativa,

Argümentou o deputado Roland Dornbusch reclamando ontem na Assembleia que as autoridades sanitárias sacrificaram porcos mesmo com uma opinião que negava a existência da peste suína africana. Revelou que este ponto de vista foi sustentado pelo veterinário José Alcides Menezes, de Joinville, que garantira não haver nenhum indicio de peste suína africana no rebanho apontado.

Este veterinário — prosseguiu o parlamentar — está cético quanto a constatação. Da mesma forma, o criador não aceita a hipótese de contaminação porque vacinou algumas cabeças e elas resistiram ao mal que, invariavelmente, causa a morte.

Argümentou o deputado Roland Dornbusch indagando da tribuna da Assembleia por que se a peste suína mata o animal em 72 horas como foi possível um rebanho resistir 30 dias, enquanto se aguardava o laudo do exame de laboratório? Ao final, questionou-se da medida de abate dos animais em Schroeder e pediu aos colegas que se unam, em esforço comum, para encontrar uma solução para o problema que, segundo ele, "vem afetando a economia catarinense".

INVESTIGAÇÃO
Em Brasília, o presidente da Comissão de Agricultura da Câmara, deputado Francisco Libardoni, anunciou que vai pedir hoje a instalação de uma sub-comissão ou de uma CPI para investigar a incidência de peste suína no Brasil. "Diante das informações dos jornais, nós ficamos em dúvida se realmente todos os focos são de peste africana, ou se seriam apenas de peste comum". Disse o parlamentar.

O deputado catarinense disse que o assunto deve ser esclarecido à população para que a verdade venha à tona". Libardoni acha que há necessidade de imediata concessão de crédito aos produtores, como está sendo anunciada a criação de uma linha especial de crédito aos frigoríficos de Cr\$ 500 milhões.

"Precisamos agora, mais do que nunca, corrigir o sistema de comercialização de suínos," disse referindo-se especificamente ao caso de Santa Catarina, onde os animais só podem ser levados para o Paraná, através de duas rodovias, e a passagem para o Rio Grande do Sul está impedida pelas autoridades sanitárias.

Os minifundiários de Santa Catarina, segundo o deputado, poderão acabar com o suinocultor, muitos deles estão vendendo suas matrizes e reprodutores, desesperados com a queda do preço do animal que chega a 50%. Para o deputado existe apenas uma solução: a criação de uma linha especial de financiamento e o estabelecimento do preço mínimo de Cr\$ 15,00 por quilo.

DUVIDAS
O Deputado César Nascimento disse ontem na tribuna da Câmara ter muitas dúvidas quanto a incidência de peste suína no Brasil e mais especialmente em Santa Catarina. Segundo parlamentar, a principal característica da peste, que é a morte do animal em apenas 72 horas, não está sendo observada em Santa Catarina. Acrescentou que muitos veterinários não estão confirmando a existência da doença e que os produtores acham que a doença é corriqueira e que os animais podem se recuperar.

César Nascimento fez um apelo ao presidente da República para que determine a ida do ministro Aloysio Paulinelli, da Agricultura, a Santa Catarina, para verificar o problema. Pediu também o envio de técnicos capazes para examinar no local os animais que foram condenados pelo técnico americano, "para ver se estão ou não contaminados pela peste".

O deputado disse que a sua principal preocupação é com a possível existência de "interesses mesquinhos e escusos visando desacreditar os criados de suínos do Estado".

Jorge prossegue levantamentos sobre os problemas do ensino

Blumenau (Sucursal) — O candidato da Arena ao governo do Estado, Jorge Konder Bornhausen, esteve ontem nesta cidade onde participou de uma reunião com a equipe de trabalho formada por professores regionais que irão elaborar uma memorial da situação educacional do município. Após a reunião Jorge participou da nomeação da nova diretoria da Ala Feminina da Arena e as 19 presidiu a inauguração do comitê central do partido em Blumenau e a instalação do Movimento Arenista Jovem local.

O grupo de trabalho reunido para a formação do relatório educacional, liderado pelo professor José do Nascimento Filho, que faria ontem a entrega do documento, apresentou a justificativa das férias escolares, motivo pelo qual, segundo Nascimento, não foi possível coletar todos os dados. "No entanto", garantiu Nascimento, "este material será entregue dentro de 15 dias, prazo necessário para a comissão formada de 12 professores concluir o levantamento".

O professor Almerindo Brancher, primeiro secretário e relator do grupo, adiantou a linha de atuação dos professores, que será baseada nos seguintes itens: realidade escolar, projeção descentralização de coordenadorias, material humano disponível, qualidade de ensino e estruturação administrativa de escolas de primeiro e segundo graus.

Jorge Bornhausen já recebeu semelhantes relatórios das cidades de Lages, Joinville, Jaraguá do Sul, São Bento do Sul e Rio do Sul. Nos próximos dias a solicitação ao magistério será aos municípios de Tijucas, Biguaçu e Palhoça e na terça-feira receberá dados relativos aos municípios de Criciúma, Tubarão e Laguna. Quinta-feira próxima seu trabalho se desenvolverá em São Miguel do Oeste, Chapecó e Xanxerê e na sexta-feira em Concórdia, Caçador e Videira.

"Até o dia 20 de agosto toda a atual situação educacional de Santa Catarina estará levantada e será feita a tabulação dos dados, seguida posteriormente dos levantamentos das repercussões financeiras", afirmou Bornhausen que assegurou oportunamente manter contatos em reuniões com outras classes a exemplo dos professores, "as quais não serão esquecidas em meu plano de governo".

Logo após a reunião foi empossada a nova diretoria do Movimento Arenista da Ala Feminina, eleita em 31 de julho passado. O movimento conta atualmente com cerca de 150 mulheres e além da diretoria existem ainda em cada bairro outros núcleos de trabalho, coordenados pela diretoria central.

A presidente da Ala é Ludmila Isabel Schmidt Eing, vice Brigitte Ionen, primeira secretária Liete Boering, segunda secretária Veneranda Beninca, primeira tesoureira Nadir de Oliveira, segunda tesoureira Nilza Jacobsen e relações públicas Anne Baron.

As 19 horas, com a presença de candidatos da região ao Senado, Câmara Federal e Assembleia Legislativa,

CONCURSO PÚBLICO 02/78 AUXILIAR ADMINISTRATIVO AVISO 03 AGÊNCIA DE FLORIANÓPOLIS

1. O BANCO REGIONAL DE DESENVOLVIMENTO DO EXTREMO SUL - BRDE, comunica que na prova de seleção, realizada no dia 30.07.78, foram aprovados os candidatos abaixo relacionados, que ficam CONVOCADOS a prestarem prova de DATILOGRAFIA, no dia 05.08.78 à AVENIDA Herculio Luz, 57 - 4.º ANDAR, obedecendo a seguinte distribuição, por grupos, como segue:
- GRUPO UM - das 08:00 às 08:40 horas
70001 - 70002 - 70004 - 70009 - 70030 - 70036 - 70039 - 70042 - 70048 - 70053 - 70059 - 70065 - 70072 - 70074 - 70081 - 70088 - 70089 - 70094 - 70102 - 70107.
 - GRUPO DOIS - das 08:40 às 09:20 horas
70110 - 70131 - 70134 - 70139 - 70156 - 70159 - 70165 - 70171 - 70172 - 70176 - 70190 - 70194 - 70199 - 70202 - 70203 - 70212 - 70218 - 70230 - 70237 - 70238.
 - GRUPO TRÊS - das 09:20 às 10:00 horas
70241 - 70242 - 70243 - 70245 - 70246 - 70248 - 70250 - 70253 - 70254 - 70255 - 70257 - 70269 - 70277 - 70291 - 70292 - 70294 - 70300 - 70302 - 70311 - 70317 - 70319.
2. Os candidatos deverão comparecer ao endereço acima 10 minutos antes do início de sua prova, munidos da ficha de inscrição e documento de identidade, sem o que não serão admitidos no recinto da prova.
3. PROVA DE TÍTULOS
Comunicamos, outrossim, que o recebimento dos títulos dos candidatos, acima relacionados, será feito no mesmo dia 05.08.78, das 8:00 às 11:00 horas no endereço acima.

Florianópolis, 02 de agosto de 1978
COMISSÃO DE CONCURSO

ENCURTANDO
DISTÂNCIAS



BANCO REGIONAL DE DESENVOLVIMENTO DO EXTREMO SUL

Participação é saída viável para resolver problemas, diz Deretti

O deputado Miraci Deretti disse ontem, da tribuna da Assembleia Legislativa, ao ocupar parte do horário destinado aos partidos políticos, que a única proposta viável para que a Nação resolva os seus problemas é a de que todos os brasileiros tenham o direito de participar. Segundo ele "uma vez debatidos abertamente seus problemas, encontraremos, solução através da via democrática e não através da imposição que tem se mostrado nefasta e perniciosa".

O parlamentar manifestou sua estranheza pelos pronunciamentos e posturas dos homens "que se aproximam do poder pela via da exceção" e que hoje "vestem trajes de democratas". Citou em especial a entrevista concedida pelo candidato à Presidência da República, general João Baptista Figueiredo, em sua recente visita a Santa Catarina, quando disse não aceitar a hipótese da vitória da oposição nas próximas eleições.

Lembrou que hoje "não se aceita nada do que seria aceitável como democracia" e frisou: "estamos diante de um fato, estão aparecendo democratas da undécima hora".

Segundo ele numa análise rápida da Constituição brasileira é possível perceber que a legislação "chegou a um ponto onde os conflitos são cotidianos" e por isso "a sequência de desatinos deixou o País, em matéria de direito, diante de uma situação caótica".

Ao referir-se às palavras do deputado arenista Gentil Bellani, que ao apartar o líder do MDB, Francisco Kuster, classificou seu pronunciamento de "extrema-esquerda", afirmou que a pregação por uma melhor distribuição de renda "é uma pregação democrática" e que afirmações como a do vice-governador, Marcos Buechler, feitas em Joinville, de que "o bolo não pode ser repetido porque não cresce" são "pregações de extrema-direita".

Estranhou ainda Deretti que "quando se prega distribuição unânime de capital, prega-se ideologia subversiva". Mas, num regime capitalista como o brasileiro "há os que consideram que o capital é tudo" e que o trabalho "seja minimizado". Lembrou que no início da Revolução tentou-se aumentar o PIB "sacrificando o povo".

Reconheceu que "chegou-se a resultados satisfatórios" mas, em contra-partida, não houve melhor distribuição de renda e nem melhoria na qualidade de vida. Exemplificou suas afirmações dizendo que há pouco tempo 50% da população brasileira recebia menos do que o salário mínimo e hoje 70% desta população recebe menos do que três salários mínimos. Por isso "o bolo está aumentando, mas a par-

ticipação diminuindo".

DESIGUALDADE
"O estilo de política que está sendo feita no Estado pelo partido do Governo, visando as próximas eleições não mais condiz" disse ontem o deputado Lauro André da Silva para quem "os homens do Governo estão usando os órgãos governamentais e a força administrativa para arrebatar votos e ludibriar a opinião pública".

"A desigualdade é flagrante. A imprensa falada e a televisada citam, constantemente, os candidatos da Arena, sem qualquer menção dos candidatos do MDB. A Lei Falcão não é respeitada", disse.

Nós que vemos a desigualdade — continuou — só temos um caminho a seguir: clamor ao povo que não é ouvido. Mas, o desfecho poderá ser desagradável pois, quem não é visto não é lembrado.

Estamos vendo — disse mais adiante — as repartições públicas e o próprio BESC, através de suas agências, a angariar votos. Lembrou o que houvera dito em outros tempos de que "o Besc corria o risco de transformar-se num banco Inco que foi fechado por ter se desviado de suas finalidades. O Besc é um verdadeiro comitê da Arena e isto não podemos admitir".

Já estou a sentir — prosseguiu — que o Amaral Neto vai aparecer por aí a exemplo do que ocorreu a 14 de novembro de 76, quando aquele repórter aqui esteve, por 2 dias, às expensas do Governo para divulgar suas obras.

"A certa altura comentou a campanha realizada pelo futuro governador Jorge Konder Bornhausen quanto interogou: 'para que fazer campanha se já está nomeado?'. E arrematou: 'o futuro governador está pedindo votos como se o colégio eleitoral não fosse seu, quando já sabemos que este colégio terá de vir cabestrado como sempre para dizer sim'".

Em aparte e o deputado Manoel Carlos de Souza frisou que "não sei onde eles pretendem chegar. Talvez tenham medo que o projeto que prevê eleições diretas ainda para este ano seja aprovado e então estejam preparando suas bases".

Retomando a palavra o orador lembrou que "o grande papel da oposição é fiscalizar" e encerrou apelando "aos catarinenses para que sejam responsáveis e confiem naqueles que serão eternos fiscais". E completou: "para que isto aconteça é necessário que para cá, a Assembleia, sejam conduzidos a maior parte de deputados representantes do MDB".

Ministério das Minas e Energia Eletrobras Centrais Elétricas Brasileiras SA

Eletrosul
Centrais Elétricas do Sul do Brasil SA
Energia para garantir o desenvolvimento

CENTRAIS ELÉTRICAS DO SUL DO BRASIL S/A - ELETROSUL
SUBSIDIÁRIA DA ELETROBRÁS
SELEÇÃO PÚBLICA N.º 02/78
SECRETARIA I

1. Resultado do exame escrito de conhecimentos e chamada para o teste de datilografia:

TURMA "A"
DIA: 04/08/78 - 19:00 HORAS
0001, 0002, 0003, 0004, 0005, 0006, 0007, 0008, 0009, 0011, 0012, 0013, 0016, 0021, 0023, 0024, 0025, 0026, 0027, 0028, 0032, 0033, 0034, 0035, 0036, 0037, 0040, 0041, 0042, 0043, 0045, 0046, 0047, 0053, 0054, 0057, 0058, 0059, 0060, 0061, 0065, 0066, 0074, 0075, 0076, 0078, 0079, 0080, 0081, 0084, 0085, 0086, 0088, 0094, 0097.

TURMA "B"
DIA: 05/08/78 - 14:00 HORAS
0104, 0112, 0114, 0115, 0116, 0117, 0118, 0123, 0125, 0127, 0128, 0129, 0130, 0133, 0135, 0138, 0139, 0140, 0141, 0143, 0144, 0146, 0148, 0149, 0153, 0154, 0158, 0163, 0165, 0172, 0174, 0175, 0178, 0179, 0184, 0189, 0193, 0194, 0195, 0197, 0198, 0199, 0200, 0205, 0206, 0210, 0211, 0213.

2. As candidatas acima relacionadas deverão comparecer nos dias e horários determinados, munidas do Cartão de inscrição e Carteira de Identidade à rua Esteves Junior, 08 - Loja, Divisão de Recrutamento e Seleção.

MOTORISTA 1
3. Resultado do exame de conhecimentos e chamada para o exame psicológico:
0010, 0020, 0030, 0038, 0039, 0049, 0051, 0052, 0063, 0064, 0067, 0072, 0073, 0077, 0089, 0091, 0093, 0096, 0098, 0100, 0101, 0103, 0105, 0108, 0113, 0119, 0120, 0121, 0122, 0124, 0126, 0131, 0132, 0134, 0147, 0159, 0162, 0164, 0173, 0176, 0177, 0182, 0183, 0185, 0186, 0188, 0196, 0201, 0203, 0204, 0208, 0212, 0214, 0215.

4. Os candidatos acima relacionados deverão comparecer no dia, local e horário abaixo indicados, munidas do Cartão de inscrição e da Carteira de Identidade, 30 (trinta) minutos antes da hora marcada, a fim de serem submetidos a exame psicológico:
DIA: 07 de Agosto de 1978
LOCAL: Centro Tecnológico da Universidade Federal de Santa Catarina - Bairro Trindade - Florianópolis
HORÁRIO: 19:00 horas
5. Não haverá segunda chamada para estas etapas.

PEPSI AMIGOS COM OS PEPSI PRÊMIOS



Isaura E. Nascimento, da rua Cap. Pedro Leite, comprou uma PEPSI Lítro no Supermercado Gaberloto e ganhou um liquidificador Arno.



Jovani Urbano, residente a rua Fermino Costa S/N.º, tomou uma PEPSI junior na Panificadora Pio XII e ganhou uma sacola Olímpica.



Um boneco "HB" Kappaz foi o prêmio de André Luiz da Silva, residente à rua Ademir da Silva, que comprou uma PEPSI Lítro no Armazém Silva.



Adriana de Souza, que reside em Campinas, na av. Presidente Kennedy, 56, tomou uma PEPSI média no Bar Serrano e ganhou um boneco "H.B.". Um grupo de PEPSI AMIGOS recebendo os PEPSI PRÊMIOS, no bairro Bela Vista.

EMBAIXO DAS TAMPINHAS DE PEPSI, MILHARES DE PRÊMIOS.

...E tome também outra GRÁTIS, são centenas de PEPSI PRÊMIOS, que você encontra embaixo das tampinhas de PEPSI, MIRINDA, TEEM e GUARANÁ SIELVA.

VEJA AQUI QUANTOS JÁ RECEBERAM PEPSI PRÊMIOS

NOME	PREMIOS
Luiz Perea	1 Rádio Infantil
Jose I. dos Santos	1 Sacola Olímpica
Vallter Jorge Fernandes	1 Sacola Olímpica
Sebastião Garcia	1 Sacola Olímpica
Lurdes A. Bernardes	1 Sacola Olímpica
Vanderlei C. Pereira	1 Boneco Kappaz
Luiz H. Ramp	1 Boneco Kappaz
Patrícia Broering	1 Boneco Kappaz
Riquelme O. Oliveira	1 Boneco Kappaz
Neusa Silveira	1 Boneco Kappaz
Adelino Almeida Neto	1 Bola Gigante
Antonio J. Santos	1 Maleta 007
Renato Bonzon	1 Maleta 007
Leslie M. Silva	1 Maleta 007
Maurício Silva	1 Bola Gigante
Carlos A. Freitas	1 Bola Gigante
Marcelo J. Farias	1 Maleta 007
Riquelme Cardoso	1 Maleta 007
Vallter Farias	1 Sacola Olímpica
Vanderlei G. Souza	1 Sacola Olímpica
João Miguel Filho	1 Sacola Olímpica
João de Souza	1 Maleta 007
Rogério Arnaldo Souza	1 Maleta 007
Vallter Jose da Silva	1 Caneta

NOME	PREMIOS
Odílio Kaal	1 Caneta
Maurício Fernandes	1 Caneta
Nilton Nazario Filho	1 Caneta
Jose Helio Verissimo	1 Caneta
Jose Helio Verissimo	1 Caneta
Marcelo Verissimo	1 Caneta
Rogério Mourer	1 Caneta
Jámi Silva Furtado	1 Caneta
Odílio Kaal	1 Caneta
Francisco da Cruz	1 Caneta
Luiz Antonio Almeida	1 Caneta
Fulvio Adriano Espindola	1 Caneta
Edemar Zanellato	1 Caneta
Pedro Paulo Conceicao	1 Caneta
Marcelo Zanaruto	1 Caneta
Jose Boering	1 Caneta
Márcia Schwabe	1 Caneta
Almir Herch	1 Caneta
Sônia Meich	1 Caneta
Ivens Wagner de Abreu	1 Caneta
Ivens Wagner de Abreu	1 Caneta
Maurício Fernandes	1 Caneta
João Paulo Vieira Zimmer	1 Caneta
Fernando T. Pereira	1 Caneta

O ESTADO

Diretor: José Matusalém Comelli
Superintendente: Marcilio Medeiros Filho
Editor-Chefe: Luiz Henrique Tancredo
Gerente Comercial: Osmar Antônio Schlindwein

COLUNA DO CASTELLO

O MDB já pensa na sua campanha

O MDB tentará tirar do projeto de reformas políticas que está no Congresso o melhor proveito eleitoral possível. A época, véspera de campanha, não é própria a fanfarronadas, como a da abstenção que isolaria o partido do velório do AI-5 ou a atitude de fechar questão contra a proposta do Governo, providência inútil porque a Arena, graças ao "pacote" de abril que mudou, no ano passado, o "quorum" para emendas constitucionais, tem a bancada certa para aprová-la. A Oposição achou mais eficaz ser flexível e buscar resultados, senão em retoques na Constituição, pelo menos, publicitários, com as atitudes que tomar em relação às reformas. A Lei Falcão deverá nessa conduta, receber a carga mais pesada da infantaria oposicionista.

Restabelecer a propaganda gratuita no rádio e na televisão talvez seja uma providência exequível e, na pior das hipóteses, criará constrangimentos para a Arena, obrigada a defender medidas restritivas a propaganda em plena temporada de campanha. Como no caso das eleições diretas de governadores e da extinção dos "biônicos", a tática do MDB é essa: deixar os arenistas acanhados no palanque, pois o momento que o Senador Petrólio Portella escolheu para materializar o projeto tem esses inconvenientes. A proximidade do 15 de novembro, que presumivelmente dará votos fáceis à Arena, mas pode lhe dar, também, enxaquecas na hora de explicar ao eleitor porque sustenta monstros criados na proveta do Palácio do Planalto. O MDB quer explorar essa fenda.

Para a Oposição, as eleições parlamentares deste ano se converteram num duro teste. É essa noção que, na volta a Brasília, parece ter aconselhado à maioria partidária que deixe de bravatas de colégio eleitoral e trate de trabalhar para colher votos diretos. Estas são eleições a que a própria basofia oposicionista deram peso e ressonância. Meses atrás, ninguém tinha dúvidas de que o Governo burlara antecipadamente as urnas, fazendo senadores "biônicos", governadores de nomeação, campanha sem propaganda em rádio e TV — todo um ostensivo rol de expedientes contra o MDB metido no "pacote" de abril.

Pelas contas feitas deliberadamente no Palácio do Planalto, essas medidas de profilaxia eleitoral deviam garantir a vitória da Arena em 1978. A estimativa era sensata. E, exatamente por acreditarem nela, os políticos brasileiros não pareciam dispostos a levar à sério o resultado. Era difícil imaginar, há um ano, até mesmo uma crença no realismo mágico das fórmulas oficiais, como o Deputado Francelino Pereira, a proclamar, contados os votos, que o maior Partido do ocidente vencerá mais uma vez. O "pacote" exigiria o mínimo de recato.

Depois dele, começou porém a borbulhar no País uma enorme, aparentemente avassaladora inquietação oposicionista. O MDBauscultou-a e, pelos cálculos eleitorais do seu secretário-geral Deputado Thales Ramalho, anunciou que faria maioria na Câmara e no Senado, apesar dos "biônicos", deixaria a Arena reduzida a uma vantagem irrisória. Um resultado assim representava, para todos os efeitos de interpretação, uma vitória tão indiscutível que o prognóstico devolveu às eleições parlamentares um interesse e uma significação que elas não tinham.

A onda de inconformismo também empurrou para o MDB dos candidatos à Presidência da República, o Senador Magalhães Pinto e o General Euler Bentes Monteiro, atarracados à Frente Nacional de Redemocratização. Desembarcados na Oposição, eles passaram a disputar a legenda, paralisando a campanha para as eleições diretas, que então começava, em proveito de uma eleição indireta que, hoje, pode ser dada por irremediavelmente perdida. Ao perdê-la, contudo, o MDB valorizou-a, emprestando à sucessão monárquica do Presidente Ernesto Geisel certos ares de emulação eleitoral e excitação política. Deu pretexto que o General João Baptista Figueiredo precisava para desfilhar pelos Estados como candidato, sem dar a impressão de que se dedicava a exercícios calistênicos, pois seus supostos adversários também viajam em concentrações populares.

Isso resume, até onde a vista alcança, tudo o que a Oposição conseguiu como coadjuvante da sucessão presidencial: enfeitar a união do favorito. Agora, o crescimento de uma tendência para livrar o MDB de seus pingentes e lhe unificar a imagem de campanha, sugere que o partido aprendeu com o erro e não pretende repeti-lo, ampliado, nas eleições diretas. Valorizá-las para a Arena não é sua tarefa.

Marcos Sá Correa
Redator-substituto

No caminho certo

Com o reinício dos trabalhos legislativos do Congresso Nacional foram transferidas para essa Casa as expectativas dos brasileiros, já que ali começam a ser travados os debates em torno de um assunto sobre o qual todos depositam suas atenções, qual seja, as reformas político-institucionais que visam a conduzir a Nação ao encontro com o Estado de Direito. Em torno do projeto encaminhado pelo Governo ao Legislativo se debruçarão os congressistas nesses meses, todos cientes da sua importância para a concretização da meta suprema, a implantação de um regime democrático no Brasil.

O primeiro e grande passo nesse sentido foi dado pelo Governo que, após auscultar, através do Senador Petrólio Portella, o pensamento de diversos segmentos da sociedade, elaborou o

texto encaminhado à apreciação dos congressistas. Nele são inegáveis os avanços propostos para o aprimoramento institucional do País. O restabelecimento do habeas corpus para crimes de natureza política, a extinção dos atos de exceção e a devolução à magistratura dos direitos que lhe haviam sido retirados constituem, entre outros, os pontos de relevo do documento. Para que se atinja o regime democrático em toda a

sua plenitude, há ainda novos caminhos a percorrer, conforme reconhecem o próprio Presidente da República e seu candidato a sucessão, que preferem a abertura se processando de forma lenta, gradual e segura. Novas etapas do processo que se inicia haverão de ser vencidas, seja através da iniciativa do atual e do Governo que se instala a 15 de

março de 1979, seja por intermédio do Poder Legislativo, a quem compete preciosa parcela de responsabilidade no assunto.

O que importa, antes de mais nada, é que alguma coisa de concreto começa a ser feita, atendendo-se, com isso, ao verdadeiro clamor nacional, voltado inteiramente à condução do País ao regime democrático. Cabe agora a todos, notadamente àqueles que se encontram no exercício da atividade parlamentar, saber conduzir o processo de maneira que se alcance, tão rápido quanto possível, o estágio de desenvolvimento político que o País precisa e merece.

Vale aqui repetir a velha máxima que, embora já bastante surrada, se tem mostrado infalível ao longo dos tempos: a pressa é inimiga da perfeição.

Estradas

Entre as muitas obras em construção no Estado e que têm levado o Governador a inspeccioná-las pessoalmente, percorrendo as diversas regiões em que se localizam, não se omitem, antes se salientam, as do plano rodoviário catarinense, que atendem ao interesse da expansão sócio-econômica do Estado.

Diga-se de passagem, nesse relevante setor de crescimento estadual tem sido flagrante a atenção do Governador Antônio Carlos Konder Reis, visando à máxima eficiência do nosso sistema de transporte.

Por ocasião de sua recente estada em Bom Retiro, o Chefe do Executivo Estadual visitou um trecho da BR-282, que concretiza justa reivindicação de Santa Catarina, finalmente ouvida.

Como se sabe, essa grande rodovia aproxima ainda mais das áreas litorâneas as regiões do Oeste e serranas. O que isso representa na integração da economia catarinense é fácil compreender.

Bem se percebem, assim, as razões por que a construção da BR-282

corresponde a expectativas de otimismo gerais e está merecendo especial interesse do Governo do Estado.

Mas o que numa observação mais geral se conclui é que, da parte do setor governamental, o problema dos transportes tem sido preocupação constante, que se evidencia no bom estado das rodovias, conservadas permanentemente.

Santa Catarina sempre se salientou pelo esforço dirigido à implantação dum sistema de rodovias que lhe permitisse a mais livre circulação e escoamento de sua produção. E agora, quando uma situação bastante lisonjeira lhe assegura a cooperação federal, trazida pelo prestígio de sua lealdade ao plano nacional de desenvolvimento, vale acentuar que nosso Estado continua indesejavelmente atento à unidade do programa de atividades governamentais, convergentes nos propósitos da administração da União.

A conservação e melhoria das estradas catarinenses é serviço que se ostenta na perfeita conservação das vias estaduais, vinculando entre si

regiões econômicas de cujo trabalho resulta a admirável expansão social e econômica de Santa Catarina.

Tudo isso põe à prova eficiência do setor estadual de obras rodoviárias, ao qual tem o Governo do Estado aplicado incansável esforço.

Quando à BR-282, como lembrou o Prefeito Valdir Hemckemaier, o crédito de méritos do Governador Konder Reis é vultoso, desde que, ante dificuldades encontradas nos primeiros passos para a obtenção da portentosa realização, federal, a ele recorram as classes interessadas, dele ouvindo então a assertiva de que aquela reivindicação do Estado seria acolhida, sob sua palavra.

Mercê dessa perseverança, a BR-282 aí estará integrando o sistema rodoviário de Santa Catarina.

Gustavo Neves

CARTAS

Esclarecimento

Senhor Diretor: Vale-mo-nos da oportunidade para esclarecer detalhes que fugiram ao entendimento deste prestimoso órgão informativo, e sem qualquer outra intenção, senão a de bem informar a opinião pública, passamos a narrar os fatos, tal como se sucederam:

A Assembléia Geral da Federação das Cooperativas de Eletrificação Rural de Santa Catarina no dia 28 próximo passado, dentre outros assuntos constantes da Ordem do Dia, fez realizar eleições para os Conselhos de Administração e Fiscal.

Eram duas as chapas concorrentes, uma das cooperativas, que tinha a encabeçada o Sr. Gelson Claudio ex-vice Presidente da Federação, e a outra da ERUSC, da qual seu funcionário Francisco Gregório Wiggers encabeçava.

Como havia chegado ao conhecimento, desta então presidência, informações de que elementos do movimento e outros estranhos ao movimento cooperativista, estariam se organizando com o objetivo de tumultuar a Assembléia, vimo-nos na contingência de tomar medidas que garantissem o seu bom desenrolar e se preservasse a vontade soberana dos associados com lido direito que lhes é assegurado pela Lei e pelos Estatutos.

Compareceram de Brasília o Chefe do Cooperativismo do INCRA, Dr. Osvaldo Freire da Fonseca Junior, o Procurador Dr. Xavier da Cunha e Leopoldo Dalmo do Departamento de Desenvolvimento Rural, designados pelo Presidente do Órgão.

Aqui, abro um parêntese, a bem da verdade, para isentar o Coordenador Regional

do INCRA-SC de qualquer responsabilidade no episódio, e mesmo porque, este nem sequer participou da Assembléia.

Lamentável e inadvertidamente quando da iniciativa de conter elementos alheios ao quadro da federação, colhemos um jornalista, profissional que tanto admiramos, levados pelo receio de algum artifício daqueles que pretendiam tumultuar o ambiente, acrescentando que nem sequer chegou ao nosso conhecimento a presença desse profissional no local. Nossa resposta foi a de garantirmos o preavalecimento da democracia cooperativista, e perdedores, fomos os grandes vitoriosos.

O clima de tensão era tal que deixamos de convidar a própria ceceionária do local que nos serviu para a realização da AGO, e tantos outros que mereceriam nossa distinção, somente participando na qualidade de convidada a representação da OCESEC, da qual somos filiados.

Quem nos conhece, através de nosso passado, na vida pública ou privada, sabe nosso espírito democrático por excelência da sinceridade de nossos propósitos e de nossa conduta nos mais diversos cargos.

Espero que os órgãos de imprensa nos perdoem o lapso, e continuem mantendo o fidalgo cavalheirismo de sempre, e onde estejamos, estaremos à disposição da nobre classe dos jornalistas. Fidelis Back-Ex-Presidente da FECOERUSC

NR - A carta do Sr. Fidelis Back foi enviada a propósito de nota que fez Jornal publicou, protestando contra a proibição feita a um repórter que foi fazer a cobertura da referida assembléia geral.

Menor assistido

Prezado Senhor: O COMBEM - Conselho Municipal de Bem Estar do Menor, vem por meio deste agradecer a esse órgão a divulgação da "Campanha em benefício do Menor", tendo em vista terem os mesmos atingido plenamente sua finalidade preciosa. Graças ao empenho de todos, o COMBEM é hoje soberbamente conhecido e conta com a simpatia da população que sabe também de sua finalidade.

As comissões que têm procurado a indústria, o comércio e pessoas físicas com o respaldo da publicidade gratuita e constante, dada à Campanha tiveram seu trabalho bastante facilitado, e em reunião de avaliação realizada em 19/07 resolveram prorrogá-la até o dia 16 de agosto com reunião prevista para às 8.00 hs.

Por outro lado gostaríamos de informar que estão em pauta outras campanhas visando angariar fundos, tais como o sorteio do Volkswagen ganho no programa Silvio Santos, um jogo do JEC com um time de futebol do Rio ou São Paulo, estando em estudo, também, a implantação das zonas azuis de estacionamento no centro da cidade.

Esperando contar sempre com o apoio de V.Sas. apresentamos protestos de mais alta estima. Luiz Henrique da Silveira Prefeito Municipal de Joinville - Presidente do COMBEM

Informação Gera!

COM FIGUEIREDO

Os presidentes de todas as Assembléias Legislativas do País têm encontro marcado na próxima terça-feira com o General João Baptista Figueiredo, em Brasília.

Ao convocar ontem o Deputado Waldomiro Colautti para a reunião, o presidente da União Parlamentar Interestadual, Vitorino James, solicitou-se que levasse consigo a relação dos representantes de Santa Catarina no colégio eleitoral que se reúne a 15 de outubro para eleger o sucessor do General Geisel.

SEARA INVADIDA

O Deputado Júlio Cesar reuniu em sua churrascaria de Itajaí, 33 correligionários num ato de confraternização. A certa altura, um jovem aproximou-se da mesa e começou a distribuir publicidade do candidato do MDB ao Senado, Jayson Barreto. A proporção que iam recebendo os folhetos, os comensais arenistas os depositavam sobre a mesa, com as atenções voltadas para o deputado e candidato que, de pé, fazia seu discurso.

O jovem, de Gaspar, não se contentando com seu trabalho até ali realizado, aproximou-se do Sr. Júlio Cesar a quem também entregou um folheto. Considerando que a audiência atingira os limites da ética, um dos presentes decidiu expulsar o cabo eleitoral oposicionista do recinto, recebendo de pronto o apoio de todos, que saíram às correrias, à caça do rapaz. Este conseguiu fugir no seu Volks estacionado à porta.

O deputado atribuiu o incidente a "manobras da oposição".

SUPLETIVOS

Anexando cópia de expediente recebido da Prodac, no qual a empresa informa que o computador encarregado da leitura dos cartões-respostas dos exames supletivos permanecerá paralisado no período de 17 a 25 de julho, a Secretaria da Educação enviou ofício a este Jornal, refutando as críticas feitas ontem por esta coluna a respeito do atraso verificado na divulgação dos resultados daquele concurso.

Feito o registro, cabe um complemento: o computador esteve com defeito durante nove dias e os resultados do supletivo só saíram após 45 dias da realização das provas.

DEBATE

Os candidatos da Arena e do MDB catarinenses ao Senado, Sr. Wilmar Dalagnol, Aroldo Carvalho, Dejandir Dalpasquale e Jayson Barreto, estão sendo convocados para um debate em torno da atualidade política brasileira. O encontro, de iniciativa do Comitê de Imprensa do Senado, está marcado para o dia 31, em Brasília.

Até ontem todos os quatro afirmavam que, tão logo recebessem o convite oficial, confirmariam presença. GEISEL

Até o final da próxima semana deverá ser conhecida a data de uma nova visita do Presidente Geisel a Santa Catarina.

O Presidente pretende percorrer todos os Estados até 15 de novembro.

ENCONTRO

É esperado para o dia 24 um encontro dos Generais João Baptista Figueiredo e Euler Bentes Monteiro e do Senador Magalhães Pinto. Os três candidatos devem comparecer à posse da nova diretoria da Associação Brasileira de Imprensa, em Brasília.

É bem provável que os três façam pronunciamentos.

OTIMISMO

Durante os debates travados ontem na Assembléia em torno da emenda Franco Montoro, o Sr. Fausto Brasil quebrou seu costumeiro silêncio para manifestar sua convicção da vitória do MDB catarinense à 15 de novembro.

Ironicamente, afirmou que ela só deixará de se concretizar caso surja um "pacote de agosto", pelo qual a segunda vaga para o Senado também seja "biônica", assim como três deputados federais e nove estaduais sejam eleitos indiretamente.

EDUCAÇÃO

Até o dia 20 deste mês o Sr. Jorge Bornhausen espera receber os relatórios de todos os grupos de trabalho de professores com os quais se reuniu. A partir de então os dados começam a ser tabulados, servindo de base para a formação do seu plano de governo para o setor educacional.

CAMINHANDO

No seu périplo de candidato à Câmara Federal, o Sr. Victor Fontana já percorreu praticamente todo o Estado. Ontem ele se encontrava na cidade de Lages, onde deverá ter uma boa votação.

Direitos e

ordem moral

Como todos os valores morais, os direitos pessoais, têm seu fundamento na natureza humana. Não importam as configurações de exceção: sexo, classe social, religião, raça, cor da pele, nacionalidade, situação econômica, etc. Desde que uma individualidade é constituída numa natureza espiritual é pessoa. Senão pessoa, é, por si mesma, em virtude de sua natureza, sujeito de valores morais exportador de direitos. A consciência moral está tentando compreender isto há vinte séculos. Desde que o cristianismo nos ensinou que todos os homens são iguais diante de Deus porque todos foram feitos do mesmo barro e segundo o mesmo modelo. Qualquer tipo de dialética, que oponha indivíduos pessoais deve sujeitar-se a uma ordem superior, na qual afirmam os valores morais.

Em consequência, ao reconhecer e promover os direitos pessoais, governos e instituições não fazem nem em favor aos indivíduos. Eles emanam da natureza na qual cada um é constituído. Na Antiguidade, os direitos individuais fundavam-se na cidadania. Cada país e cada povo tinha sua ordem jurídica e organizava diversamente a vida comunitária. Indivíduos de outros povos não eram considerados sequer sujeitos de direitos. Uns eram os direitos dos civis romanos, outros dos gregos, dos germanos, dos persas, e dos demais povos. A ideia de gênero humano, de igualdade de todos os homens, de comunhão na origem e no destino, da solidariedade na culpa e na salvação, nasceu com o Cristianismo. Essa ideia, por sua vez, provocou a mais profunda revolução de que tem notícia a história humana. Na arte, na literatura, na religiosidade, na vida social e política tudo se transformou a partir da ideia de individualidade pessoal. Os destinos pessoais tornam-se significativos e determinam toda a ordem moral.

A consciência moral dos homens progrediu paulatinamente para essa exigência fundamental. Aos poucos foi sendo superada a oposição entre direitos do homem e da mulher, do cidadão e do escravo, do rico e do pobre, do cristão e do pagão, do ariano e do semita, do judeu e do árabe, do patrão e do empregado. Os conflitos não eram apenas individuais. Envolviam sempre as comunidades e os países. Pensosamente, a humanidade foi caminhando para uma ordem moral universal adequada à doutrina de uma natureza humana ontologicamente igual em todos os indivíduos.

É claro que, nem no âmbito do comportamento individual nem no da ação coletiva e pública, essa ordem moral aceita e reconhecida se transformou em normas de comportamento. Mesmo nos países nos quais a consciência moral e as leis reconheciam a igualdade de todos na dignidade e nos direitos, a conduta dos indivíduos e dos governantes foi sempre edificante. Nos seus conflitos e divergências, indivíduos e povos recorrem sempre, ontem e hoje, a meios não previstos pela ordem moral.

Tais conflitos, porém, não podem impedir que se afirme a ordem moral como superior aos interesses tanto de indivíduos, como de grupos e de nações. Por mais defensáveis que possam ser os propósitos de nações grandes ou pequenas, a ordem moral em geral, e os direitos pessoais, em particular, continuarão a ser sempre o fim, nunca o meio de uma possível hegemonia religiosa, racial, política ou econômica.

Adolfo Crippa

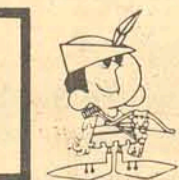

O ESTADO

Empresa Editora O ESTADO Ltda.

Rodovia SC-401 - Saco Grande - Florianópolis - Caixa Postal, 139 - CEP 88.000 - Endereço Telefônico O ESTADO. Fones 33-1866 - 33-1926 - 33-1679 - 33-1826 - 22-1139 (anúncios) 22-6792 (circulação). Telex 0482-177. Sucursais: Blumenau - Rua 7 de Setembro 967 - sala 202 - Brusque - Avenida Consul Carlos Renaux, 56 -

Galeria Gracher - Salas 1 e 2 - Chapeco - Rua Uruguai, 1458 - Criciúma - Avenida Getúlio Vargas, 312 - Itajaí - Rua Hercílio Luz, 412 - 1.º andar - Joaçaba - Rua 15 de Novembro, 882 - 1.º andar - Joinville - Rua do Príncipe, 330 - 1.º andar - 5/101 - Lages - Rua Nereu Ramos, 73 - 5.º andar - sala 1 - Ed. Centenário - Tubarão - Rua

São Manoel, 210 - São Miguel do Oeste - Rua Itaberaba - Representantes: Rio de Janeiro e São Paulo - A.S. Lara Ltda. - Porto Alegre - Propal Propaganda Representações Ltda. - Curitiba, Belo Horizonte, Brasília, Salvador, Recife, Fortaleza, Belém - Pereira de Souza e Cia. - Noticiário Nacional: AJB - Internacional: AP - Radiofotos: AP - Telefotos: AJB.

Maluf visita Figueiredo e promete 100% dos votos da Arena paulista

Brasília - Depois de reunir-se durante 75 minutos com o general Figueiredo, o candidato da Arena do governo de São Paulo, Paulo Salim Maluf, classificou sua vitória na convenção do partido como "a inscrição da primeira página democrática, no país, após a revolução". Pela primeira vez, falou em vitória da Arena em seu Estado, admitindo fazer maioria até na Assembleia Legislativa.

Recordando que, há três meses, uma expectativa de vitória da Arena em São Paulo seria "incrível", afirmou que "é lícito esperar uma crescente mudança nessa expectativa, porque hoje é a Arena que representa a opinião pública em seu desejo de renovação que escolheu com liberdade o seu governador, e é a Arena que é a depositária das reivindicações populares. Expliquou que sua eleição inscreveu a primeira página democrática "porque em 70 e 74 os governadores eram escolhidos por diretórios".

Até hoje, Paulo Maluf falava apenas na possibilidade de diminuir a diferença do MDB sobre a Arena. Depois do encontro com o general Figueiredo, passou a acreditar na vitória, inclusive do sr. Cláudio Lembo, que é candidato ao Senado. Quando explicou que a campanha será feita por "todas as lideranças" do partido, procurou omitir-se quanto à pessoa que, indiscutivelmente, comandará o trabalho, mas concluiu: "assumo a responsabilidade na derrota ou na vitória, e divido com prazer a vitória com as outras lideranças".

Em sua conversa com o general Figueiredo, garantiu ao candidato à presidência "100 por cento dos votos da Arena paulista", em 15 de outubro. E acrescentou: "posso garantir, porque me informei disso pessoalmente. Sobre a reforma partidária, asseguro que eu, Paulo Maluf, os deputados, prefeitos e vereadores que me seguem, continuaremos na Arena, mesmo sendo criados novos partidos". Informou não ter trazido reivindicações. "Só depois de 15 de março".

Maluf disse ter relatado ao general Figueiredo a situação eleitoral em São Paulo, "região por região". Esse relato foi complementado, nos 15 minutos finais da reunião, com a parti-

cipação dos 14 parlamentares e assessores que o acompanham. "O encontro foi excelente, porque temos, de semelhança, a franqueza e a objetividade" — comentou. Maluf negou que tenha conversado com o general sobre o episódio de sua eleição. "O passado a Deus pertence". E reafirmou que procurará o sr. Laudo Natel. "Tenho absoluta convicção de que o governador Laudo Natel participará da campanha".

O assessor do general Figueiredo, Said Farhat, esclareceu, mais tarde, que "em todas as audiências a políticos paulistas (o general recebeu o senador Otto Lehmann e os deputados Sérgio Cardoso de Almeida, Januário Mantelle Neto e Diogo Nomura), o candidato à Presidência fez sentir a necessidade de fortalecer a união do partido, com vista às eleições, recebendo de todos informações encorajadoras. União pela vitória, — foi a notícia".

Anunciou que o general "irá várias vezes a São Paulo" e concluiu: "O diálogo entre os dois candidatos não foi, na essência, diferente da conversa que tem tido com outros candidatos a Governo de Estado." Com o Sr. Paulo Maluf, o general, porém, bateu o seu recorde de tempo de conversa com um candidato.

Em sua visita de ontem ao general Figueiredo, Paulo Maluf foi acompanhado de 5 deputados federais, sete estaduais e dois assessores. Ele praticamente levou a campanha da Arena ao 11.º andar do Aracoara Hotel, congestionando corredores e salas de espera, distribuindo abraços e fazendo declarações. Em sua passagem de duas horas e meia não deixou um só gabinete sem ser visitado, ganhando, por fim, um apelido, de que gostou: "Tufoio".

A partir de 9h30m de hoje, Paulo Maluf visitará, em seus gabinetes, no Congresso, o presidente da Câmara, Marco Maciel; o líder do governo no Senado, Eurico Rezende, o senador Virgílio Távora, o senador Daniel Krieger e o líder do governo na Câmara, deputado José Bonifácio. Almoçará no Congresso, onde permanecerá toda a tarde, visitando parlamentares não só de São Paulo, mas de todo o Brasil. Ele voltará a São Paulo sexta-feira às 11h45m.

Aposenta-se juiz que examinou o processo da família Herzog

São Paulo - O juiz João Gomes Martins Filho, titular da 7.ª Vara da Justiça Federal em São Paulo, afastou-se ontem por ter completado a idade limite de 70 anos, sem poder divulgar a sentença no processo que a família do jornalista Wladimir Herzog move contra a União, responsabilizando-a pela "prisão ilegal, tortura e morte" do jornalista, nas dependências do Doi-Codi em outubro de 1975.

O juiz João Gomes passou seu aniversário na Cidade de Martiniópolis no interior do Estado e o processo ficou nas mãos de seu sucessor, o 2.º juiz da 7.ª Vara, dr. Marcio José de Moraes, que disse não conhecer "a sentença do dr. João se ele quisesse me mostrar sua recusa, por problemas éticos". O dr. João Gomes foi impedido de dar a sentença devido a uma liminar do Tribunal Federal de Recursos que deve julgar, nos próximos dias, mandado de segurança impetrado pela União, alegando, entre outras coisas, que a Justiça Federal "não é competente", para julgar o feito porque a Justiça Militar já havia arquivado o processo para apurar as causas da morte do jornalista.

O juiz Márcio José de Moraes disse que conhece o processo, até agora, "apenas como um curioso" e que espera a decisão do Tribunal Federal de Recursos para decidir

sobre o que deverá fazer. Explicou que juridicamente o juiz "pode pedir repetição de provas, determinar outras diligências ou baixar a sentença, desde que entenda que o processo será suficientemente instruído".

Há dois anos e meio na Justiça Federal, ex-procurador do Município de São Paulo, o dr. Márcio de Moraes considerou que a ação declaratória da família de Wladimir Herzog contra a União "é um processo que tem grande repercussão social", mas que, "sob o aspecto jurídico é um processo como qualquer outro dos 12 mil que me afogam diariamente". Por isso, para ele, "os aspectos políticos que possa ter fogem totalmente à minha competência e não pesam na decisão do juiz que baseia sua sentença única e exclusivamente nas provas dos autos, na aplicação dos direitos e em sua própria consciência".

Considerou uma "coincidência" que a liminar do TFR, que impediu a leitura da sentença do juiz João Gomes Martins Filho, tenha sido concedida "às vésperas da sua aposentadoria". Acredita que não houve "intervenção política" na concessão da liminar, "porque o processo não está trancado e a sentença é do juiz da 7.ª Vara, não interessando a figura especificamente de um juiz".

Simonson nega-se a antecipar os níveis dos reajustes dos combustíveis

Brasília - O ministro da Fazenda, Mário Henrique Simonsen, revelou ontem já estarem concluídas as tabelas dos reajustes dos preços dos combustíveis, mas desmentiu, com ênfase, a notícia publicada no jornal "Folha de São Paulo" segundo a qual a gasolina comum seria majorada em 12,3 por cento a partir do próximo dia 14.

"Os novos preços não entrarão em vigor no dia 14, o aumento da gasolina não será de 12,3 por cento e nem o reajuste médio dos combustíveis ficará em 10 por cento", declarou. Limitando-se a reafirmar ter até o dia 20 para colocar em vigência os novos preços, como lhe facultou o Decreto-lei 1.599, negou-se a antecipar os níveis do reajuste, alegando caber tal tarefa ao ministro das Minas e Energias, Shigeaki Ueki.

Juntamente com o ministro das Minas e Energia e do Planejamento, Mário Henrique Simonsen esteve reunido ontem pela manhã no Plácido do Planalto, com o presidente Geisel, em encontro não previsto em agenda.

Na agenda do sr. Simonson constava, efetivamente, uma reunião no Planalto, mas ela estava marcada para o meio-dia e, portanto, não seria com o general Geisel e muito menos pela manhã.

O ministro da Fazenda negou-se a informar qual o tema tratado limitando-se a afirmar que "houve um mini-cde sobre a gasolina, mas não especificamente sobre os novos preços". Soube-se porém, que, com respeito à gasolina, debateram-se o comportamento do consumo e os eventuais reflexos inflacionários dos reajustes na inflação, os quais, segundo Simonson, "não serão descomunais".

Geisel será homenageado pela passagem de seu septuagésimo aniversário

Brasília - Em três rápidas e simples solenidades em seu gabinete no Palácio do Planalto, o presidente Ernesto Geisel será homenageado hoje cedo pela passagem do seu septuagésimo aniversário. As 11h30m haverá um coquetel oferecido por todo o Ministério, ocasião em que o ministro da Justiça, Armando Falcão saudará o Chefe do Governo em nome dos seus colegas de Pasta.

Antes, às 9 horas o Presidente receberá os cumprimentos do pessoal da casa, membros dos gabinetes militar, civil, da secretaria de Planejamento e do Serviço Nacional de Informações (SNI). As dez horas será a vez dos presidentes da Câmara e do Senado, Supremo Tribunal Federal, do diretor-geral do DASP, do presidente do TCU e outras "altas autoridades".

Num encontro reservado de dez minutos o presidente Geisel vai receber as homenagens do vice-presidente da República, general Adalberto Pereira dos Santos. Informação do cerimonial do Palácio do Planalto dá conta de que os cumprimentos do corpo de diplomáticos se dará através da assinatura no livro de visitas da Presidência da República.

Aumenta no MDB a não participação do partido na sucessão presidencial

Brasília - Aumenta dentro do MDB a tendência em favor da não participação do partido na sucessão presidencial, agora que se torna mais firme a convicção de que dificilmente seria possível atrair um número de dissidentes arenistas capaz de assegurar a vitória do candidato opositorista no colégio eleitoral, segundo informações do líder opositorista na Câmara dos Deputados, Tancredo Neves.

Ao mesmo tempo, segundo assessores qualificados do sr. Magalhães Pinto, uma vez comprovada a impossibilidade de vitória de um candidato da oposição a presidente da República, os partidários da candidatura do político mineiro tendem a engrossar a corrente dos que defendem a não participação no processo sucessório, com o que se evitaria a hipótese da candidatura do general Euler Bentes Monteiro.

Em princípio, mesmo os que são simpáticos ao sr. Magalhães Pinto, como quase toda a bancada mineira — exceção apenas dos deputados Tarcísio Delgado e Fábio Fonseca — defendem a tese de que o MDB só deverá participar da sucessão presidencial, com candidato, se houver uma mínima garantia de atrair votos dissidentes da Arena no colégio eleitoral que se reunirá no dia 15 de outubro.

Como explicava ontem em Brasília, assessor credenciado do político mineiro, a maioria dos simpatizantes do nome do sr. Magalhães Pinto dentro do MDB tende a adotar uma postura consentânea com o seu interesse eleitoral a 15 de novembro, o qual desaconselha a intervenção do partido com um candidato apenas para marcar posição, sem chance de vitória.

O deputado Tancredo Neves lembrava, em seu gabinete, que é muito difícil penetrar na facção arenista do colégio eleitoral, cuja votação será a descoberto, com ameaça de aplicação da lei de fidelidade partidária, conforme deliberação adotada, recentemente, pelo diretório nacional do partido governista.

Comissão parlamentar reúne-se para estudar as reformas políticas

Brasília - Alguns integrantes do MDB na comissão mista do Congresso que examina as reformas políticas do governo submeteram à discussão, na reunião com o presidente do partido Ulysses Guimarães, à tarde, quatro sugestões de emendas que expressariam o ponto de vista da Oposição - revogação de todos os atos institucionais e complementares; transformação do próximo Congresso em Assembleia Constituinte; revogação da Lei Falcão, com ampla propaganda eleitoral; e concessão de anistia a todos implicados em fatos de natureza política.

Depois de conhecidas estas propostas, examinadas numa reunião informal entre os srs. Marcos Freire, Itamar Franco, Alceu Collares e Freitas Nobre, revelou-se que outra ideia foi levantada: transferir as eleições parlamentares de 15 de novembro para o dia 15 de janeiro de 1979, a fim de que os anistiados pudessem disputá-las. O senador Acioly Filho (Arena-PR) considerou "inviáveis" as sugestões.

Os representantes do MDB na comissão, que antontem estiveram reunidos pela manhã e à tarde, voltaram a ter encontro com Ulysses Guimarães, em dois períodos. Enquanto o deputado Laerte Vieira (SC) — que é o presidente do órgão — dizia que estava afastada a ideia do substitutivo - o "emendão" — os senadores Marcos Freire (PE) e Itamar Franco (MG) informaram que a diretoria ainda não havia sido definida.

Nas reuniões de ontem e antontem várias sugestões foram apresentadas pelos representantes do MDB na comissão mista das reformas e o deputado Laerte Vieira, para facilitar o trabalho, redigiu todas elas num único texto. As propostas, contudo, seriam ainda debatidas e levadas ao conhecimento do Sr. Ulysses Guimarães.

O deputado "autêntico" João Cunha (MDB-SP) encaminhou ontem à mesa da Câmara requerimento no sentido de que passe a tramitar em regime de urgência projeto de lei de sua autoria revogando a chamada Lei Falcão e resituindo aos partidos a responsabilidade pelo uso dos meios eletrônicos de comunicação em campanha eleitoral. O requerimento foi assinado pelo líder Tancredo Neves e pelo parlamentar paulista.

—Essa lei — afirma o Sr. João Cunha na justificativa do requerimento — confunde, atrapalha, desestabiliza, desencanta, transformando a nação num pato de imbecis que, ao invés de se tornarem agentes de sua história, são levados como gado pelos currais dos acontecimentos.

Opala agora pelo Plano 80

O primeiro plano que não ultrapassa a velocidade do seu salário.

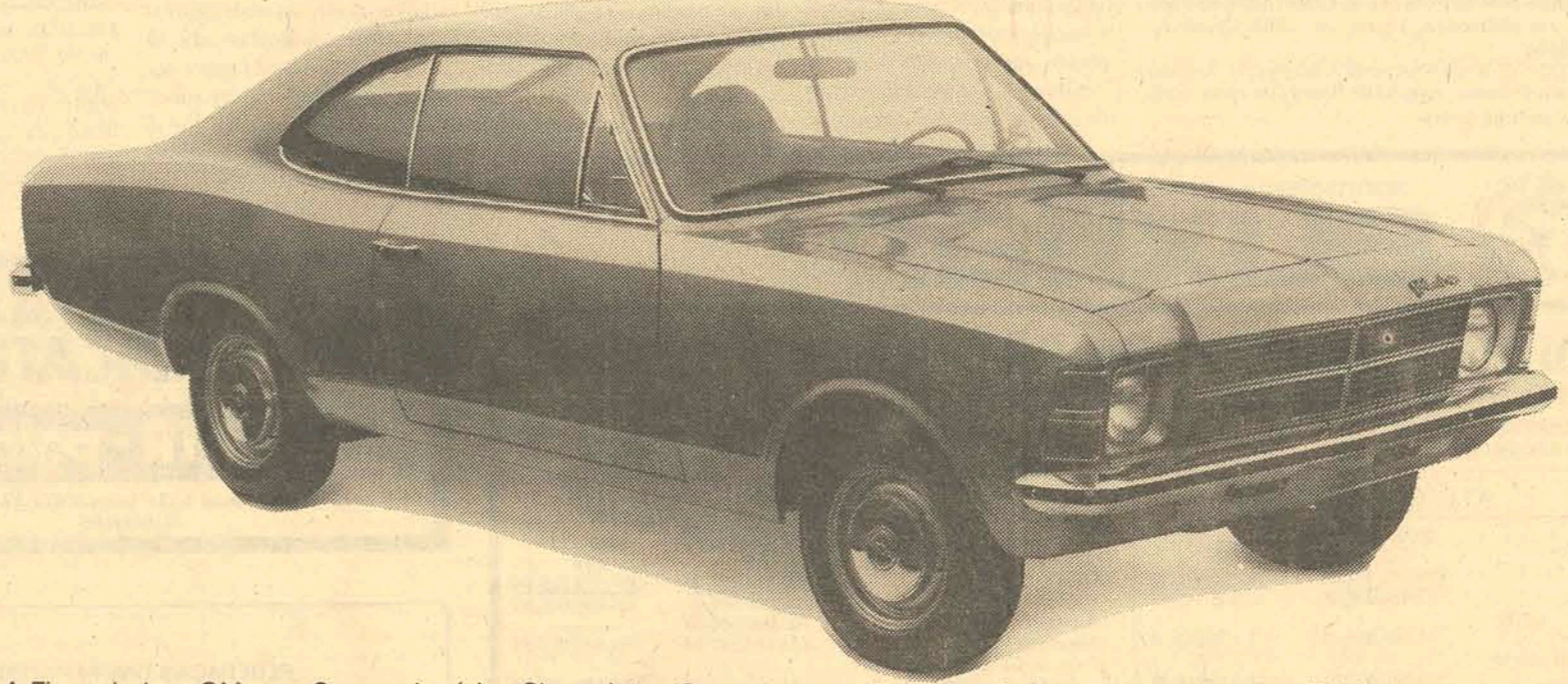

A Financiadora GM e os Concessionários Chevrolet estão saindo com uma inovadora opção de financiamento: o plano que cresce junto com o seu salário. Sem ultrapassar o seu limite. O Plano 80 divide vantajosamente o peso das prestações (24), com pequenos reajustes somente a cada 6 meses.

Assim, você não sente tanto as mensalidades, nem no começo, nem no meio e nem no fim do financiamento. Se você preferir, claro que também pode levar seu Opala pelo financiamento tradicional, com prestações fixas. Mas veja só como fica fácil financiar um Opala 78 pelo Plano 80. Dê uma olhada no exemplo:

Opala Plano 80

Valor a ser financiado: Cr\$ 80.000,00.

1.º Período (6 meses)	2.º Período (6 meses)	3.º Período (6 meses)	4.º Período (6 meses)
Cr\$ 4.196,00 mensais	Cr\$ 4.951,00 mensais	Cr\$ 5.842,00 mensais	Cr\$ 6.885,00 mensais

Agora você está mais perto de um Chevrolet.

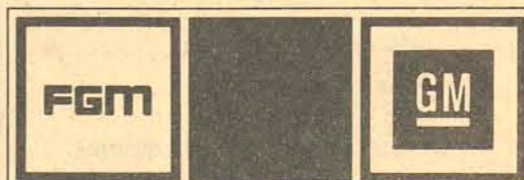

FINANCIADORA GENERAL MOTORS

Sunab fecha e multa 3 estabelecimentos. A discoteque não escapou.

Salvador - Um bar, uma churrascaria e um motel, todos localizados na orla marítima de Salvador, foram interditados por três dias pela Delegacia Regional da Sunab, "a bem da economia popular". Os três estabelecimentos são reincidentes em infrações contra as normas de comercialização impostas pela Sunab, e já haviam sido autuados anteriormente, em média, dez vezes cada um.

Os motivos da interdição são vários, incluindo majoração de preços acima do permitido, na emissão de notas fiscais aos consumidores ou então emissão de notas sem discriminação do que foi consumido. O motel, Tokaia, localizado próximo ao aeroporto Dois de Julho, além de fechado por três dias foi multado em Cr\$ 20 mil. A churrascaria e o bar sofreram multas de Cr\$ 10 mil.

Também a discoteca "Maria Phumaça" foi autuada, "por lesar seus consumidores", mas ainda não recebeu a notificação da Delegacia Regional da Sunab. Segundo a Sunab, a multa imposta à discoteca será de Cr\$ 60 mil.

A discoteca já fora multada anteriormente em 300 mil, e a delegacia da Sunab entrou ontem com processo na Justiça Federal cobrando executivamente esta quantia. A multa foi aplicada porque, durante a apresentação do grupo "As Frenéticas", em maio, a discoteca cobrou um "couvert" artístico de Cr\$ 1 mil, quando a permissão da Sunab era para que fossem cobrados Cr\$ 500 por pessoa.

17 pessoas perdem seus direitos políticos em SC

Em virtude de recusa da prestação do serviço militar, motivada por convicção religiosa, conforme Decreto datado de 18 de maio de 1978, publicado no Diário Oficial da União de 19 de maio de 1978, perderam os direitos políticos, nos termos do art. 149, parágrafo 1.º, alínea b, da Constituição Federal, os seguintes cidadãos, segundo informação da Secretaria da Justiça:

ARNO BARTELT, filho de Ewaldo Bartelt e de Olga Becker Bartelt, nascido a 17 de agosto de 1958, em Brusque, Estado de Santa Catarina, e residente na mesma cidade;

ADEMIR MORO, filho de Orlando Antonio Pegoraro Moro e de Adélia Farias Moro, nascido a 9 de março de 1957, em Caçador, Estado de Santa Catarina, e residente na mesma cidade;

DANIEL REND, filho de Stefan Rend e de Norma Rend, nascido a 3 de agosto de 1958, em Blumenau, Estado de Santa Catarina, e residente em Rio Negro, Estado do Paraná;

ERICH CARLOS KORB JUNIOR, filho de Erich Carlos Korb e de Edith Korb, nascido a 12 de dezembro de 1958, em Blumenau, Estado de Santa Catarina, e residente na Capital do mesmo Estado;

GILBERTO PINTO, filho de Luiz Emdio Pinto e de Edite Bernardo dos Santos, nascido a 17 de fevereiro de 1957, em Indaial, Estado de Santa Catarina, e residente em Blumenau, no mesmo Estado;

ILTON MORSCH, filho de João Morsch e de Dianna Neli Morsch, nascido a 29 de março de 1958, em Brusque, Estado de Santa Catarina, e residente na mesma cidade;

ISMAEL LEEPALKN, filho de Othilia Lucia Leepalkn, nascido a 31 de maio de 1958, em Orleans, Estado de Santa Catarina, e residente em Guarapuava, Estado do Paraná;

JOÃO BARBOSA, filho de Ernesto Barbosa e de Alvina Teodoro, nascido a 17 de setembro de 1958, em Gaspar, Estado de Santa Catarina, e residente em Blumenau, no mesmo Estado;

JOSÉ TEIXEIRA, filho de Mauro Teixeira e de Doracy Teixeira, nascido a 25 de junho de 1958, em Blumenau, Estado de Santa Catarina, e residente na mesma cidade;

MARCOS BESSER, filho de Heinz Besser e de Maria Antonia Sardo Besser, nascido a 28 de setembro de 1958, em Brusque, Estado de Santa Catarina, e residente na mesma cidade;

ROGÉRIO LUIZ MADUREIRA TAVARES, filho de Glauco Gonçalves Madureira Tavares e de Maria José Madureira Tavares, nascido a 23 de outubro de 1957, em São Francisco do Sul, Estado de Santa Catarina, e residente na Capital do Estado do Paraná;

ROGÉRIO MORO, filho de Orlando Antonio Pegoraro Moro e de Adélia Farias Moro, nascido a 16 de outubro de 1958, em Caçador, Estado de Santa Catarina, e residente na mesma cidade;

VENILTON JOSÉ AVILA, filho de Venicuis Miguel de Avila e de Maria Onilda Pamplona de Avila, nascido a 10 de setembro de 1958, em Santo Amaro da Imperatriz, Estado de Santa Catarina, e residente em Paltoca, no mesmo Estado;

VILMAR KUSKOVSKI, filho de Stanislaio Kuskovski e de Eremita Maria Kuskovski, nascido a 20 de novembro de 1957, em Blumenau, Estado de Santa Catarina, e residente na mesma cidade;

WALDEMAR FUCHS, filho de Ingo Fuchs e de Gertrudes Fuchs, nascido a 3 de maio de 1958, em Timbó, Estado de Santa Catarina, e residente na mesma cidade;

WALDIR UTECH, filho de Harry Utech e de Erika Utech, nascido a 31 de março de 1958, em Blumenau, Estado de Santa Catarina, e residente na mesma cidade;

WERNER NAATZ, filho de Erich Naatz e de Hilda Naatz, nascido a 13 de janeiro de 1958, em Ibirama, Estado de Santa Catarina, e residente em Blumenau, no mesmo Estado.

Disco-Voador sobrevoa casa do escrivão em São Francisco do Sul

Objeto misterioso fez evoluções sobre a casa do escrivão do crime. Assustado, chamou a mulher e os filhos para testemunhar a estranha aparição. Vizinhaça incrédula agora visita o escrivão para saber detalhes do OVNI, que segundo ele, tinha forma arredondada com duas luzes nas partes laterais. Nelson Bispo de Oliveira, 48 anos, o escrivão que avistou o objeto, jura ser mesmo um disco voador, já que não tinha qualquer semelhança com um avião.

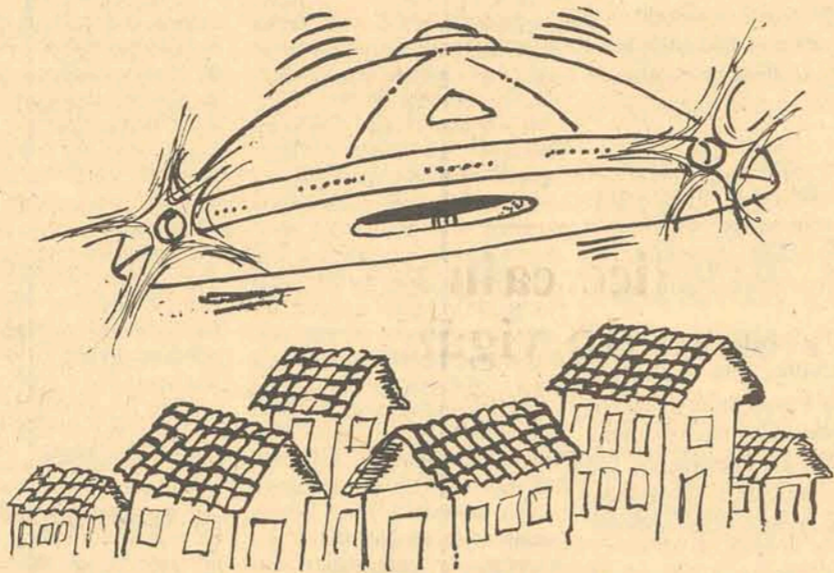

Este é o retrato falado do disco-voador

São Francisco do Sul (Correspondente e Sucursal de Joinville) - Um objeto luminoso, aparentando um disco voador, foi visto na noite do último domingo pelo escrivão de crime da comarca de São Francisco do Sul, Nelson Bispo de Oliveira, 48 anos, casado e residente na rua Joaquim José da Silveira Júnior, número 89. Ele conta que o objeto estranho tinha uma forma arredondada, possuía duas luzes laterais e centro de aparência transparente e bastante iluminado. Segundo ele, o objeto movimentava-se lentamente e permaneceu 10 minutos sobrevoando a cidade de São Francisco do Sul, tomando, em seguida, o rumo norte.

Ela então me disse que o objeto era um disco voador e que eu devia chamar os vizinhos para mostrar o objeto e nesse período todo eu percebi que ele estava vindo em direção a minha casa e por minutos pensei que ele fosse pousar sobre ela. Então comecei a ficar com medo e nisso comecearam a chegar outras pessoas que começaram a dizer que era um avião a jato, embora alguns garantiam que era realmente um disco voador.

DISCO VOADOR

Nelson Bispo de Oliveira conta que eram aproximadamente 20h30m, "quando eu saí da minha casa, pela varanda dos fundos para respirar um pouco

de ar puro, depois de ficar quase duas horas vendo televisão e de repente vi um objeto abaixo das nuvens, um objeto totalmente luminoso e que naquela hora estava sobre o hospital de caridade, que fica ao lado da minha casa. Surpreso, eu chamei minha esposa, Maria de Lurdes Torres de Oliveira, 38 anos e mais um sobrinho e disse para ela: "Olha lá um disco voador".

Muitos habitantes do município ao tomarem conhecimento de que Nelson Bispo de Oliveira, muito conhecido na cidade, havia visto um disco voador, começaram a visitá-lo procurando conhecer melhores detalhes do objeto. Todavia ele diz que "peço que eu sempre ouvi falar através de revistas e jornais, o aparelho que eu vi só pode ser um disco voador, pois avião eu tenho certeza que não é. Se não for um avião o que poderá ser então. Só pode ser disco voador".

brevoando a minha casa lentamente e corri para dentro de casa, tomei um binóculo e constatei que ele possuía uma forma arredondada com duas luzes nas partes laterais. Mas não deu para observar o que tinha em seu interior, pois o tempo bastante nublado impediu uma melhor visão do aparelho. Quando ele passou lentamente sobre a minha casa, percebi que não fazia nenhum ruído".

— Durante todo este tempo, o objeto continuava ainda so-

Ninho de gambá estoura um transformador de 2.500 Kwa

Salvador - A procura de um local tranquilo para dar à luz acabou em curto-circuito desastroso para um Sarigüê Fêmea (Gambá), que morreu carbonizada junto com os cinco filhotes — e para a empresa baiana de saneamento (Embasa), que teve um prejuízo de quase Cr\$ 2 milhões e o comprometimento do sistema de abastecimento de

água da capital. O curto-circuito ocorreu num dos disjuntores da subestação elétrica da estação de tratamento da Boleadeira — principal de Salvador — e presume-se que o Sarigüê tenha entrado no disjuntor através de um de seus terminais elétricos que estava destampado. O curto-circuito atingiu também um

disjuntor vizinho e um transformador de voltagem adquirido pela Embasa recentemente. Explicou o presidente da Embasa, Sr. Edson Fontenelle, que a subestação elétrica onde ocorreu o acidente foi implantada há pouco mais de um ano com o objetivo de melhorar o abastecimento de água na capital, e que só o transformador, com 2.500kwa de voltagem, custou à Embasa cerca de Cr\$ 1 milhão.

Caroneira saiu toda ferida no desastre

A Delegacia de Acidente e Trânsito de Florianópolis registrou ontem uma colisão e dois casos de atropelamento, sem contudo provocar mortes. A colisão ocorreu entre um carro e uma motocicleta, às 9h40min, na rua José Maria da Luz, no bairro José Mendes. Além do condutor da moto, Jason Zeidler Herb, 26 anos, saiu ferido a caroneira Lizete Comitti, de 21 anos, que foi internada no hospital de Caridade apresentando fratura no osso fêmur.

O veículo que colidiu com a motocicleta Honda, ano 77, e de placas AA-524 foi o Ford Maverick, ano 77, placas AC-4828, dirigido na ocasião por Vitalvina Isabel Hubert, 32 anos, casada e residente à rua Prefeito Waldemar Vieira, Saco dos Limões.

ATROPELAMENTOS

Na rua Gaspar Dutra, no Estreito, às 10h30min, a motocicleta Honda, ano 77, placas BL-657, de propriedade de Egon Alfredo Ludwig, de Blumenau, e conduzida na ocasião por Ivan Gouveia Montenegro, de 19 anos, residente na rua Vereador Batista Pereira, no Estreito, atropelou a Felizberto Pedro Teixeira, de 78 anos e residente em Coqueiros.

A vítima foi internada no hospital Celso Ramos com ferimentos generalizados. O condutor da moto saiu ferido juntamente com o caroneiro Alexandre Lima Grams e os motoqueiros foram internados no hospital de Caridade.

Também na rua Tenente Silveira, às 15h30min, o veículo Volkswagen, ano 77, placas AC-4150, de propriedade da Entel (Engenharia e Telecomunicações Ltda.), dirigido por Oldair Domingos Baldo, residente à rua Silva Jardim, atropelou e socorreu a Rogério Carlos Batista Remor, residente na Rubens de Aruda Ramos. A vítima foi medicada no Hospital Celso Ramos com ferimentos leves.

Dops liberta estudantes que soltavam panfletos

Brasília - Depois de interrogados pelo Dops do Distrito Federal, quatro estudantes que distribuíam cópias de ofício do Comitê Brasileiro de Anistia de Brasília foram soltos na madrugada de ontem. No ofício, o presidente do Comitê, jornalista Pompeu de Sousa, comunicava aos líderes dos dois partidos no Congresso a prisão de seis pessoas no Distrito Federal.

Os quatro estudantes — Lanin Alasdair Fairlice Burce, Aldina Maria Santos Brandão, Euler Baltar Lima e Gabriel Salgado — faziam parte de um grupo de seis que distribuíam as cópias, xerografadas, na estação rodoviária de Brasília. O comitê divulgou ontem um protesto contra sua detenção, que qualificou de "gratuita manifestação de arbítrio, brutalidade e temor à liberdade de informação".



5 bombeiros morrem carbonizados dentro do mercado incendiado

Nova Iorque — Uma parte do teto de um supermercado em chamas caiu ontem em Brooklyn, matando cinco bombeiros, informaram as autoridades, acrescentando que outro está desaparecido.

Cerca de sete bombeiros ficaram feridos no incêndio do supermercado Waldbaum's, situado no número 2892 da Avenida Ocean. Seis foram levados para o hospital Coney Island, onde um porta-voz informou que nenhum se encontrava em perigo.

Cerca de 150 bombeiros lutaram contra as chamas. O incêndio parece ter começado em um setor do prédio que estava em reformas, disse Margaret Trudden, que mora perto do local. Acrescentou que os bombeiros que se encontravam no teto caíram no interior do prédio em chamas quando houve o desmoronamento.

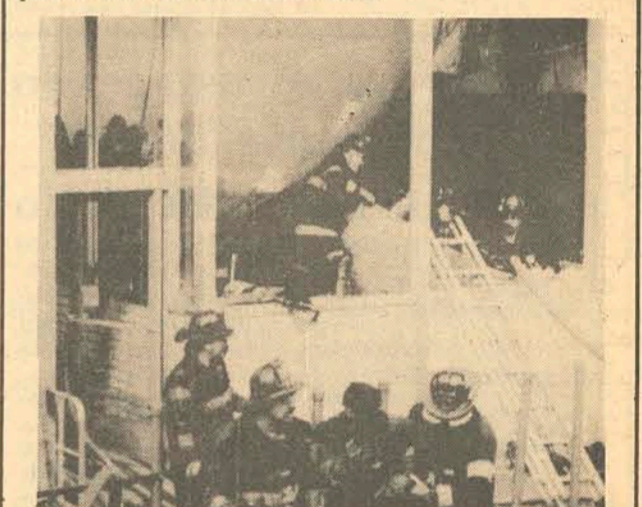

Incêndio no poço já dura quase um mês e desafia bombeiros

Teerã - Outro poço petrolífero pegou fogo, ontem, no sudoeste do Ira, onde um primeiro poço situado a 18 quilômetros a leste da localidade de Ahwas está ardendo desde princípios de julho, tendo sido convocados novos especialistas internacionais para domar o incêndio.

As autoridades informaram que o novo incêndio se produziu após a descoberta de uma jazida de petróleo a uma profundidade de 4.800 metros. Um porta-voz da empresa estatal de petróleo do Ira declarou que os técnicos estão perfurando dois poços alternativos para lacrar o poço em chamas.

Falecimentos

Estes foram os falecimentos ocorridos ontem na região da Grande Florianópolis, registrados pelo Cartório Farias: Soloar Vieira Espezim, 64 anos, residia em Florianópolis, casada; Causa mortis: choque cardiogênico. Rodrigo Leonardo Garcia, dois meses, seus pais residem em São José e a causa foi desidratação. Paulina Martins da Silva, 79 anos, viúva, residia em Campinas e teve a morte provocada por insuficiência cardíaca ventiladora.

NÃO JOGUE LIXO NAS VALAS. ISSO EVITA INUNDAÇÕES E PREJUÍZOS. AJUDE A COMCAP A SERVIR VOCÊ.



AJUDE A COMCAP A SERVIR VOCÊ

INSTITUIÇÕES FINANCEIRAS

auxiliar

BANCO AUXILIAR DE SÃO PAULO S. A.

EXTRATO DOS BALANÇOS E DAS CONTAS DE LUCROS E PERDAS

SOCIEDADE DE CAPITAL ABERTO
GEMEC/RCA-200/76/131

Carta Patente n.º 2.780 de 24-12-1942
C.G.C. 60.885.100/0001-74

ATIVO		PASSIVO	
	30/06/78 Cr\$	30/06/77 Cr\$	
DISPONIVEL	619.360.999,88	73.190.375,32	NÃO EXIGIVEL
Caixa	52.930.226,94	52.065.113,26	Capital
Banco do Brasil - c/Depósitos	1.845.250,03	7.105.813,66	Aumento de Capital
Títulos Federais de Curto Prazo	564.585.522,91	14.019.448,40	Reservas
REALIZÁVEL	6.665.078.949,90	2.891.983.402,40	Prov. p/Créditos de Liquidação Duvidosa
Empréstimos	1.197.820.747,35	636.910.219,69	44.203.814,46
Banco Central do Brasil - Recolhimentos	8.688.057.129,48	4.618.113.528,61	EXIGIVEL
Departamentos e Correspondentes no País	62.670.063,28	38.869.270,64	Depósitos
Créditos em Liquidação	100.000.000,00	—	Depósitos à Vista
Acionistas Capital a Realizar	3.501.607.685,50	2.247.403.539,58	Depósitos a Prazo
Outros Valores e Bens	281.326.769,17	188.027.594,82	Departamentos, Correspondentes no País e Ordens de Pagamento
IMOBILIZADO	281.326.769,17	188.027.594,82	Outros Créditos
RESULTADO PENDENTE	53.374.152,46	21.344.917,08	5.620.487.741,32
Despesas de Exercícios Futuros	—	—	2.181.020.806,90
CONTAS DE COMPENSAÇÃO	73.964.064.573,25	59.168.543.972,83	3.374.910.005,86
TOTAL	95.133.361.070,27	69.884.386.820,97	2.245.577.735,46
			180.037.587,52
			8.746.340.580,09
			4.626.821.691,64
			5.858.026.344,54
			3.443.581.496,46
			RESULTADO PENDENTE
			Rendas de Exercícios Futuros
			315.567.433,67
			66.505.627,30
			CONTAS DE COMPENSAÇÃO
			73.964.064.573,25
			59.168.543.972,83
			TOTAL
			95.133.361.070,27
			69.884.386.820,97

DEMONSTRAÇÕES DE "LUCROS E PERDAS"

DÉBITO		CRÉDITO	
	30/06/78 Cr\$	30/06/77 Cr\$	
Despesas Operacionais	733.170.698,51	375.400.620,53	Rendas Operacionais
Despesas Administrativas	428.846.426,53	250.086.573,51	Outras Rendas e Lucros
Resultado do Semestre	73.257.026,03	59.418.971,47	Reversão de Reservas e Fundos
TOTAL	1.235.274.151,07	684.906.165,51	38.847.566,26
			TOTAL
			1.235.274.151,07
			684.906.165,51

São Paulo, 13 de Julho de 1978

CONSELHO DE ADMINISTRAÇÃO
Presidente: RODOLFO MARCO BONFIGLIOLI
Vice-Presidente: FERNANDO RUDGE LEITE
Conselheiros: ALBERTO SACRAMENTO LAZARO DE OLIVEIRA VILELA MATTEO DANILO GRIMALDI NEYDE ROSA BONFIGLIOLI

DIRETORIA
Diretor-Presidente: RODOLFO MARCO BONFIGLIOLI
Diretor-Superintendente: LAZARO DE OLIVEIRA VILELA
Diretores: ALCEDO FERREIRA MENDES ARTHUR ZELANTE EDGARD GALHARDO

HENRI CLAUDE KOERSEN
HORST TIEDEMANN
JOHN FINLAY SHUTER
JOSE ALLI ASSAD
JOSE OCTAVIANO CURY
PAULO DE TARSO VIANNA SILVEIRA

PASCHOAL FAILA
Contador CRC n.º 14.577-SP

SETAS INDICATIVAS

SCATA - painel

Rua Itajaí, 1753 - C. Postal 633 - Fones: 0473/22-1084 e 22-2460
BLUMENAU

FEDERAÇÃO DAS INDÚSTRIAS DO ESTADO DE SANTA CATARINA
SERVIÇO NACIONAL DE APRENDIZAGEM INDUSTRIAL (SENAI)

DEPARTAMENTO REGIONAL DE SANTA CATARINA
FLORIANÓPOLIS

CONCURSO

Acham-se abertas a partir de 04 a 18 de agosto de 1978, as inscrições ao concurso para preenchimento de duas (2) vagas de Instrutor de Mecânica Geral, uma no Centro de Treinamento do SENAI, na cidade de Caçador e outra na Agência de Treinamento do SENAI de Videira.

CONDIÇÕES PARA A INSCRIÇÃO EXIGE-SE

- Quitação com Serviço Militar
- Certidão de Nascimento (mínimo 21 anos e máximo 35)
- Curriculum Vitae
- Título de Eleitor
- Cinco (5) anos de prática na profissão competente, dos que não tenham curso de formação profissional e dois (2) para os que o possuam.
- Prova de conclusão do 2.º grau.
- Abragrafia e Atestado de Saúde
- Dois fotografias 3 x 4

VANTAGES
Vencimentos de Cr\$ 11.390,00 (onze mil, trezentos e noventa cruzeiros) mensais.
Os interessados serão atendidos no Departamento Regional do SENAI, à rua Tenente Silveira n.º 35, 9.º andar, nos Centros de Formação Profissional de Blumenau e Joinville à rua São Paulo n.º 1147 e Padre Kolb 836, respectivamente, no Centro de Treinamento de Caçador à rua Henriqueta Tedesco s/n.º e na Agência de Treinamento de Videira à rua do Comércio 113, 2.º andar.

Florianópolis, 04 de agosto de 1978
A DIREÇÃO

SC só venceu uma. Mas surpreendeu.

A seleção catarinense de futebol de salão juvenil retornou do Rio de Janeiro, onde participou do campeonato brasileiro. Disputadas quatro partidas, a seleção ganhou uma, contra a Paraíba, e perdeu três, para Rio de Janeiro, Minas Gerais e Pernambuco, classificando-se em 7.º lugar, sendo que o Rio sagrou-se campeão brasileiro.

Mas, segundo Acácio Souza, assistente técnico da seleção catarinense, os resultados das partidas não chegaram a refletir o rendimento da equipe durante a competição. A falta de experiência, segundo Acácio, foi determinante durante todos os jogos. De qualquer forma, o técnico do selecionado catarinense, Valci Moreira, surpreendeu aos demais treinadores ao empregar um esquema extremamente ofensivo, como explicou Acácio, "perdemos as partidas sempre pensando em ganhar".

A delegação catarinense foi composta pelos seguintes jogadores: Marcelo (Criciúma), Hugo e Guesser (Colegial), Vedana (Lages), Caio e Maurício (BESC), Roberto, Nelson, Sérgio e Juarez (Avaí).

Resultados dos Jogos já foram homologados

A Unidade Operacional de Educação Física e Desportos da Secretaria da Educação e Cultura, homologou os resultados finais dos III Jogos Regionais — Região Leste, realizados na cidade de Concórdia e que apontaram os representantes daquela região para os Jogos Abertos de Santa Catarina, que serão disputados em Caçador, de 21 a 28 de outubro.

OS RESULTADOS

De acordo com o regulamento, classifica-se para os Jogos Abertos os três primeiros colocados em cada modalidade disputada. Assim, estão com presença garantida em Caçador os seguintes municípios pela ordem de classificação:

Atletismo Masculino: Concórdia, Chapecó e Xanxerê. **Atletismo Feminino:** Concórdia, Chapecó e Xanxerê. **Basquetebol Masculino:** Chapecó, São Miguel d'Oeste e Xanxerê. **Basquetebol Feminino:** Chapecó. **Bocha:** Concórdia, Seára e São Carlos. **Bolão Masculino:** Concórdia, Chapecó e Xanxerê. **Tênis de Campo Feminino:** Xanxerê. **Tênis de Mesa Masculino:** Chapecó, São Miguel d'Oeste e Seára. **Tiro Revólver:** Concórdia e Xaxim. **Tiro ao Prato:** Chapecó. **Volibol Masculino:** Concórdia, Chapecó e Xanxerê. **Volibol Feminino:** Chapecó, Concórdia, e Xanxerê. **Xadrez Masculino:** Seára e Chapecó. **Ciclismo:** Concórdia. **Futebol de Salão:** Chapecó, Concórdia e Xaxim. **Handebol Masculino:** São Miguel d'Oeste, Concórdia e Chapecó. **Handebol Feminino:** Concórdia, Seára e São Miguel d'Oeste. **Judô:** Concórdia, Chapecó e São Miguel d'Oeste. **Kart:** Chapecó. **Natação Masculino:** Chapecó. **Natação Feminino:** Chapecó. **Tênis de Campo Masculino:** Chapecó e Xanxerê.

EM BRUSQUE

Hoje começam as disputas dos III Jogos Regionais — Região Leste, em Brusque, com a presença de oito municípios.

Lutarão por suas vagas aos Jogos Abertos: Balneário Camboriú, Benedito Novo, Blumenau, Brusque, Indaial, Itajaí, Pomerode e Timbó, disputando 26 modalidades esportivas.

Benedito Novo participará apenas em Atletismo, masculino e feminino e Futebol de Salão, mas Blumenau tomará parte em todas as modalidades esportivas a serem disputadas.

Blumenau com 250 atletas nos Regionais de Brusque

Blumenau (Sucursal) — A Comissão Municipal de Esportes de Blumenau participará dos Jogos Regionais do Leste, a serem iniciados hoje, na cidade de Brusque, com um total de 250 atletas, que disputarão a classificação para os Jogos Abertos de Santa Catarina deste ano em 29 modalidades, de acordo com informações prestadas ontem pelo presidente da CME, o vice-prefeito Ramiro Ruediger. A delegação blumenauense se deslocará e retornará de Brusque diariamente de ônibus, por medida de economia, mas, mesmo assim, as despesas deverão ficar entre Cr\$ 35 e 40 mil.

Ruediger acredita que Blumenau não terá grandes dificuldades em conseguir classificação na maioria das modalidades e em algumas delas, tais como o basquete e o vôleibol, é quase certa a vitória das equipes da CME. Na opinião dos dirigentes blumenauenses, as disputas de futebol de salão, bocha e bolão serão as mais equilibradas, com chances idênticas para todos os municípios da região.

Os treinamentos de Blumenau, segundo Ramiro Ruediger, não sofreram nenhuma interrupção desde o término dos últimos JASC, desenvolvidos em Florianópolis, ao mesmo tempo em que as seleções locais fizeram uma série de jogos com equipes de boa qualidade técnica, sendo exemplo disto o vôleibol que enfrentou, dentre outros, o Clube Atlético Paulistano e a Seleção da Venezuela.

As modalidades em que a CME competirá nos Jogos Regionais são as seguintes: atletismo (masculino e feminino), bolão (masculino e feminino), bocha, basquete (masculino e feminino), ciclismo, futebol de salão, ginástica olímpica e rítmica, handebol (masculino e feminino), judô, kart, natação (masculino e feminino), pular (masculino e feminino), pular, saltos ornamentais (masculino e feminino), tiro de revólver e carabina, tênis de mesa (masculino e feminino), tênis de campo (masculino e feminino), xadrez e vôleibol (masculino e feminino).

Reinaldo foi operado e passa bem. Mas vai ficar 9 meses parado.

Nova Iorque — O jogador Reinaldo foi operado ontem de manhã no joelho esquerdo e seu estado é satisfatório, segundo médicos que participaram da intervenção.

O jogador do Atlético Mineiro ficou duas horas e meia na sala de operações do Hospital Lenox Hill, no centro de Nova Iorque e o médico James Nicholas, famoso especialista em problemas de joelhos afirmou que "tudo saiu como estava previsto".

Nicholas disse que Reinaldo está sob efeitos de fortes sedativos e que sentirá fortes dores em sua perna esquerda nos próximos dias.

O cirurgião acrescentou que o jogador ficará internado dez dias e que se não houver complicações regressará ao Brasil após este prazo.

Segundo o médico Neilor Lasar, do Atlético Mineiro que acompanhou Reinaldo aos Estados Unidos, o jogador ficará entre seis e nove meses sem jogar.

O doutor Nicholas afirmou que Reinaldo ficará "como novo", uma vez passado o período de reabilitação calculado.

Atlético caiu no "conto do vigário"

Belo Horizonte — A diretoria do Atlético está sendo acusada pelos torcedores de ter caído "no conto do vigário", após a confirmação, feita pela confederação sulamericana de futebol à federação mineira, por telegrama, de que o sorteio para constituições dos dois grupos de semifinalistas da Taça Libertadores da América será realizado em Lima, dia 19, e não em Belo Horizonte, no dia 9, como estava anunciado.

A insinuação de que o presidente da CSAF, Teofilo Salinas, teria enganado a Federação Mineira e o Atlético, para beneficiar o Alianza, time peruano classificado para a segunda etapa do certame, o diretor de futebol, Emanuel Monteiro, respondeu ontem que o clube tentará ainda, junto ao presidente da FMF, coronel José Guilherme, e ao da CBD, Almirante Heleto Nunes, fazer prevalecer o direito do clube.

Ao contrário dos dirigentes, os jogadores atleticanos ficaram satisfeitos. É que a reunião sendo 10 dias após a data marcada inicialmente, haverá tempo hábil para os contundidos se recuperarem. Neste caso, o principal beneficiado será Vantuir, que só agora volta aos treinos, depois de operado no tornozelo. Marcelo, que sentiu novamente uma distensão muscular, também deverá se recuperar a tempo.

O zagueiro e o ponta de lança, entretanto, não deverão ter condições de jogar no amistoso de domingo, às 10h30m, contra o Flamengo, no Mineirão, o único retorno assegurado é o do ponta esquerda Liza, que não joga desde que o Atlético foi eliminado da Copa Brasil, há mais de um mês. Eraldo, ex-juvenil, deve tomar a posição de Modesto, na zaga central, a se basear pelos últimos treinos, enquanto Marcinho e Jorge Campos disputam a posição de centroavante, com mais chances para o primeiro.

A sétima partida pelo título de xadrez. E o sétimo empate.

Baguio — Um dos desgostos do desafiante Viktor Korchnoi encontrou uma variante que permitiu ao exilado soviético se igualar ontem, no final da sétima partida, com o campeão Anatoly Karpov.

O empate foi um resultado que surpreendeu a todos, já que a maioria dos especialistas havia prognosticado que Karpov se encaminhava para uma vitória praticamente certa.

Karpov ofereceu o empate depois que foi aberto o envelope com a jogada 42 de Korchnoi-dama oito torre xeque. Yasha Murey, que há dois anos emigrou da URSS para Israel, foi quem descobriu a variação que transformou uma posição desesperada de Korchnoi em um empate aceitável. Um dos segundos oficiais de Korchnoi, o britânico Michael Stean disse que Murey descobriu a variante teça a noite.

"Em uma posição que a maioria dos grandes mestres considerava sem solução para as brancas (Korchnoi), Yasha encontrou um surpreendente movimento do rei que teria dado a Korchnoi excelentes possibilidades defensivas. Karpov, claramente, decidiu respeitar as habilidades analíticas de Yasha e ofereceu o empate em vez de investigar as variantes da descoberta". disse Stean, acrescentando que o movimento chave, que não foi jogado, era rei-um-cavalo.

Korchnoi disse depois aos jornalistas que quando o campeão chegou, ele esperava que oferecesse o empate imediatamente. Acrescentou que Karpov poderia ter uma posição me-

lhor, mas que "não havia coordenação entre seus peões". Admitiu que quando efetuou sua jogada 32, teça a noite-peão quatro cavalo dama, sua posição se tornou crítica.

A surpresa do empate deixou no esquecimento por alguns momentos o último incidente em torno de um parapsicólogo russo que Korchnoi acredita estar tentando hipnotizá-lo para prejudicar sua meditação. O sujeito, que segundo os soviéticos não integra sua delegação, tem se sentado durante todas as partidas na primeira ou segunda fila do auditório, de onde fica olhando fixamente para Korchnoi.

Depois de um protesto informal por parte da delegação de Korchnoi o organizador do torneio decidiu que a partir de hoje, ninguém se sentará nas cadeiras do auditório, com exceção dos convidados especiais. Na partida de ontem,

o parapsicólogo, identificado como Vladimir Zouchar, havia se sentado na primeira fila, em frente a Korchnoi.

Petra Leeuwerik, chefe da delegação do desafiante, disse que a presença de Zouchar perturbou tanto a Viktor durante a partida de teça a noite, que, depois de cada jogada, ele saía dali para se afastar dele". Stean acrescentou: "se observarmos como Viktor jogou mal na última etapa de ontem, fica evidente que alguma coisa o preocupava".

Korchnoi cometeu sérios erros nas jogadas 32 e 35. Até a 32, segundo os especialistas, o desafiante havia feito uma excelente partida e tinha possibilidades de vencer.

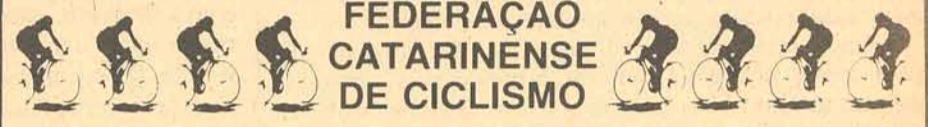

FEDERAÇÃO CATARINENSE DE CICLISMO

Surtem campeões

Modalidade Montanha

Dois provas já foram realizadas nesta modalidade. Pelo menos mais duas serão realizadas: Pirabeiraba - Campo Alegre - Pirabeiraba e Joaçaba - Campos Novos - Joaçaba. No momento as posições são as seguintes, para os 5 primeiros colocados:

1.ª Categoria	Pontos
Franco Sala (BESC)	15,5
Milton Della Giustina (BESC)	13,5
Afonso Gentil Ramos (BESC)	13,0
Walmor Giovannella (TIGRE)	6,5
Antônio Prin Filho (HERING)	1,0
Gilmar Leu (TIGRE)	1,0
2.ª Categoria	Pontos
Vitorino Prando (JOAÇABA)	18,0
Ailton de Souza (BESC)	12,5
Carlos dos Santos (JOAÇABA)	10,5
Ivan Hubert (BESC)	7,5
Heinz Ruf (IBIRAMA)	5,0

Nota: A Cat. Júnior não participou ainda desta modalidade.

Modalidade Resistência

A 1.ª Categoria já disputou 2 provas nesta modalidade. A 2.ª Categoria e a Categoria Júnior já correram 3 provas. Outras serão realizadas até apontar os campeões, que todavia continuam já a aparecer.

1.ª Categoria	Pontos
Milton Della Giustina (BESC)	24,0
Afonso Gentil Ramos (BESC)	18,0
Franco Sala (BESC)	14,0
Antônio Prin Filho (HERING)	6,5
Geraldo Bandoch (TIGRE)	2,0
2.ª Categoria	Pontos
Ivan Hubert (BESC)	28,0
Silvio Emerson Vieira	18,0
Ailton Souza	14,0
Vitorino Prando (JOAÇABA)	13,5
Airton Ramalho Jr. (BESC)	13,0
Categoria Júnior	Pontos
João Pizzolatti (POMERODE)	28,0
Hans Fischer (POMERODE)	27,0
Celso Rosembröck Jr. (HERING)	18,0
Roberto Kinceler (BESC)	13,0
Ghünther Meyer (JOAÇABA)	12,0

Além das classificações por modalidade, serão também apontados os melhores corredores computados os resultados de todas as provas. Serão os campeões do Ranking de 1978, compreendendo os atletas mais completos e regulares. Após a realização de 5 provas, a classificação é a seguinte:

1.ª Categoria	Pontos
Milton Della Giustina (BESC)	43,5
Franco Sala (BESC)	41,5
Afonso Gentil Ramos (BESC)	40,0
Antonio Prin Filho (HERING)	7,5
Walmor Giovannella (TIGRE)	7,0
2.ª Categoria	Pontos
Vitorino Prando (JOAÇABA)	38,5
Ivan Hubert (BESC)	36,0
Ailton de Souza (BESC)	27,0
Airton Ramalho Jr. (BESC)	24,5
Carlos Alberto Santos (JOAÇABA)	18,0
Categoria Júnior	Pontos
João Pizzolatti (POMERODE)	37,0
Hans Fischer (POMERODE)	33,0
Rolf Engel (POMERODE)	15,0
Adirton Pedro da Silva (BESC)	14,0
Celso Rosembröck Jr. (HERING)	13,5
Roberto Kinceler (BESC)	13,5



Companhia Internacional de Seguros

Presença no desenvolvimento econômico, social e esportivo de Santa Catarina.

Rallye é nova atração em Campos do Jordão



Ribas-Mário, da equipe Hubert's, também em São Paulo.

A cidade paulista de Campos do Jordão, nesta semana, transformou-se na capital nacional do rallye, pois para ali estão voltadas todas as atenções dos ralizeiros brasileiros, em vista da realização do "Rallye Pirelli - Campos do Jordão", o primeiro rallye do tipo "FIA" a ser disputado no Brasil.

Os três carros de Santa Catarina que participarão da prova, já chegaram a Campos do Jordão e são eles: Chevette n.º 888, de Aderbal Grillo - Milton Conceição, da equipe Hoepcke - Casa Nova - Goodyear - Sonauto - Cerâmica Aurora; Fiat n.º 867, com João Batista Ramos Ribas - Mário Pereira da Silva, da equipe Hubert's Center Jeans e o Fiat n.º 866, de Luiz Felipe Sada Graf - Carlos Henrique Fonseca, da Giorama - Caiçara's, de Itajaí.

A largada da prova será no próximo sábado, com a participação de 41 carros, sendo 27 de São Paulo, seis do Rio de Janeiro, três de Santa Catarina, três do Rio Grande do Sul e dois de Minas Gerais. Destes, 17 são Fiats, 11 Passats, nove Dodge-Polaras e, ainda, um Chevette, um VW-1300, um VW-1600, um Brasília e uma Variant.

Alguns pilotos de fórmula estarão participando do "Rallye Pirelli - Campos do Jordão", já confirmando suas presenças o vice-campeão brasileiro de F-VW-1600, Marcos Troncon, que correrá com um Polara da equipe Auto-Serve, de São Paulo e Jean Balder, também com um Polara, da equipe Janda, igualmente, de São Paulo.

Dentro da programação da prova, será realizado um raide de carros clássicos, com a participação do Veteran Car Club e do Jaguar Clube, ambos de São Paulo.

Na segurança da prova, que será disputada por estradas íngremes da região, estarão atuando cerca de 200 homens, oriundos da Polícia Militar, Civil, Rodoviária e Corpo de Bombeiros, além de ser utilizado um sistema de rádio com cerca de 20 transceptores "PX", inclusive com uma unidade na Sala de Imprensa.

Todos os hotéis de Campos do Jordão já estão com suas reservas tomadas, e é intenso o movimento de campistas na região que, juntamente, com os participantes da prova, com seus carros coloridos, dão uma imagem inédita à cidade.

A grande novidade automobilística do evento, segundo comentários que circulam ao "pé-do-ouvido", será o lançamento do pneu CN-36, da Pirelli, em bitola para carros Fiat-147 o que deverá melhorar o desempenho do carro, principalmente em competições.



AVAÍ FUTEBOL CLUBE

ALMOÇO DA "TOCA"

A Diretoria do Avaí no sentido de promover um maior conagraçamento de sua torcida, vai promover uma feijoada denominada:
ALMOÇO NA "TOCA"
 Local: Adolfo Konder
 Data: 5/08/78
 Início: 11 horas
 Preço: Cr\$ 70,00

Ingressos na sede do Avaí ou na "Toca" até sexta-feira.



DIRETOR ADMINISTRATIVO

Empresa de porte médio, sediada em Florianópolis mas com atuação sobre todo o Estado de Santa Catarina, procura um Diretor Administrativo com formação universitária em Administração de Empresas, conhecimentos de contabilidade e experiência mínima de dois anos em cargo semelhante.

Esta empresa oferece salário compatível com a capacidade exigida e a responsabilidade do cargo, semana de cinco dias, assistência médica e aumentos programados. Pede-se aos candidatos enviar pretensões salariais e curriculum vitae dirigidos para Administrador, Caixa Postal 618 — Florianópolis. Assegura-se sigilo absoluto.



RUA DE LAZER

Avenida Beira Mar

Dia 6/8-9 horas.

RECREAÇÃO INFANTIL / PINTURA / GINÁSTICA / BANDA / PASSEIO CICLÍSTICO / BOI DE MAMÃO / PANDORGA / TESTE DE COÓPER.

Prefeitura Municipal de Florianópolis

COLABORAÇÃO: COCA-COLA E FANTA

Guarani vence e joga pelo empate, domingo, no Maracanã

Campinas São Paulo - Com um gol em cada tempo - Orlando, contra aos 47 minutos do primeiro tempo, e Renato, aos 8 do segundo - o Guarani venceu o Vasco por 2 a 0 ontem à noite no Estádio Brinco de Ouro, dando um importante passo para se classificar a final do Campeonato Nacional de Futebol.

A equipe local valeu-se principalmente da grande atuação de seus jogadores de meio de campo, com destaque especial para Zenon, para manter o jogo sob seu controle, enquanto o Vasco, sem cinco de seus jogadores mais importantes, mesmo com espírito de luta, não chegou a ameaçar a vitória do adversário.

Equipes: Guarani: Neneca, Mauro, Silveira (Alexandre), Edson e Miranda; Zenon, Zé Carlos e Renato; Capitão, Careca e Bozó (Manginha). Vasco: Mazaropi, Orlando, Fernando, Gaúcho e Marco Antônio; Helinho, Zanata (Zandonaide) e Paulo Roberto; Wilsinho, Paulo Cesar, Paulinho e Dirceu. Manoel Amaro de Lima foi o juiz, auxiliado por Armindo Tavares e Dirceu Arruda e a renda chegou a Cr\$ 1.068.730,00. Aos 37 minutos do segundo tempo, Fernando foi expulso do campo. E dois minutos depois foi a vez de Edson se excluído de campo por falta violenta em Paulinho.

O jogo começou num ritmo muito veloz e logo nos primeiros movimentos, a torcida pode vibrar com dois lances de área muito perigosos. No primeiro, Zenon acionou Bozó pela esquerda, o ponta penetrou e chutou em cima de Mazaropi. Na resposta vascaína, Paulo Roberto também perdeu grande chance de marcar, ao demorar muito para controlar a bola.

O guarani, que precisava mais da vitória, armou um esquema bem ofensivo, com Zenon centralizando as jogadas no meio de campo e distribuindo muito bem as jogadas para as extremas, procurando a penetração dos laterais e dos pontas.

O Vasco, mais cauteloso, armou-se no 4-4-2, deixando na frente apenas Wilsinho e Paulinho, mas esses dois jogadores não conseguiram levar vantagens sobre os zagueiros do Guarani, muito seguros e ainda bem protegidos por Zé Carlos, que armava a frente de sua área.

O Guarani, dominava a partida e aos 47 minutos, já no período dos descontos, chegou ao primeiro gol. Numa falta na intermediária, Zenon deu para Bozó que, da linha de fundo cruzou para a área. Orlando, na tentativa de cortar o lance, chutou contra suas próprias redes.

Logos nos primeiros momentos do segundo tempo, o Guarani tomou novamente a iniciativa do jogo e, sempre explorando os flancos do campo a partir de passes precisos de Zenon e num contra-ataque rápido pela direita, aos 8 minutos, Careca conduziu a bola desde a intermediária, penetrou na área e Mazaropi hesitou na saída, dando tempo a que a bola chegasse a Renato, que acabou tocando mansamente para as redes. Foi o delírio para a torcida local.

Este gol acabou esfriando o Vasco completamente e Fantoni ainda tentou dar mais agressividade a seu ataque trocando Zanata por Zandonaide, mas o time continuou confuso e sentindo a falta de titulares importantes, não conseguiu articular uma só jogada de ataque até o fim do jogo.

Joinville jogará completo. Graças a transferência.

Joinville (Sucursal) — O adiamento do início da segunda fase do Estadual para amanhã conseguido pelos clubes junto à Federação Catarinense de Futebol certamente favoreceu a todos que estavam muito preocupados com as baixas rendas que teriam se os jogos fossem realizados na noite desta quinta-feira ao mesmo tempo que será televisionado o jogo Palmeiras e Internacional, diretamente de São Paulo.

Para o Joinville esta mudança foi totalmente benéfica, tanto pelas perspectivas de uma boa renda como por ter proporcionado ao treinador Marinho Rodrigues tempo suficiente para um coletivo na tarde de ontem. O treino foi realizado a partir das 15h30m com os titulares jogando completos, desde o goleiro Raul Bosse que está retornando à equipe, como pela presença de Wagner que retornou do Rio de Janeiro na terça-feira à noite e Lico, de volta à extrema esquerda.

Marinho comentou que Wagner, como zagueiro central, tem posição garantida pois os três dias que ficou parado negociando com o Madureira sua transferência para Joinville, e pleiteando os 15 por cento sobre o passe, não prejudicaram a forma física do jogador. Wagner, por seu lado, disse que aproveitou algumas horas do Rio para treinar e está com todas as condições para a partida de amanhã contra o Marcílio Dias.

Mesmo com o coletivo de ontem, contudo, Marinho tinha uma dúvida para a formação do time. No setor de meio de campo poderia fazer a combinação Jorge Luiz-Balduino-Fontan ou Jorge-Luiz-Balduino e Sidnei, ou então ainda Balduino-Fontan-Sidnei. O motivo desta dúvida foi a boa presença de Sidnei na última partida contra o Avaí e o pequeno atrito que o técnico teve com o centro médio Jorge Luiz no treino físico de terça-feira. O jogador reclamou, durante os exercícios estar sentindo ansias de vômito por ter comido queijo e Marinho (ironicamente) disse que agora é o caso é com o departamento médico. Ontem Jorge Luiz treinou normalmente no coletivo e tem posição garantida no jogo de amanhã, apesar de Marinho não ter confirmado sua presença.

Dirigentes do Joinville, por outro lado, têm grandes esperanças que o adiamento da estreia vai trazer para o "Ernestão" um bom público, considerando dois aspectos: a estreia do JEC no estadual e a apresentação do time completo. Ao mesmo tempo o gerente de futebol, José Pereira Sagaz, informou ontem que chega hoje a Joinville o centro avanço Zé Amaro, do Volta Redonda, que já passou pelo Bonsucesso e Vitória da Bahia. Ele ficará em experiência até o próximo dia 13 e tem grandes possibilidades de ser contratado pois é dono do passe e está sem contrato com o Volta Redonda. Os contatos para a vinda deste jogador foram feitos por um empresário junto à direção do Joinville e ainda nada está definido sobre sua permanência.

Também o lateral Carlos Alberto, emprestado do Bonsucesso até o final deste mês, poderá ter sua situação definida nas próximas horas. O Joinville está muito interessado na sua compra e o gerente Pereira Sagaz, no início desta semana esteve no Rio de Janeiro em contato direto com dirigentes do Bonsucesso. Seu passe custa 500 mil cruzeiros e o Joinville está tentando negociá-lo por um valor mais baixo.

Por outro lado, os contatos que o presidente do JEC, Waldomiro Schutler, realizou com o Coritiba para a contratação do centro avanço Adilson parece não ter surtido efeito. O jogador, em licença por dez dias viajou para o interior de São Paulo e acertou com o Juventus. Mas ainda existe a possibilidade da vinda do ponteiro direito Wilton que, a princípio, será trocado por Britinho. Esta informação correu ontem nos bastidores do clube, mas não foi confirmada.

Entrou na equipe por um acaso. E não saiu mais.

Muito abraçado pelos antigos companheiros e reclamando bastante da pancada que Guina, na última partida, contra o Vasco, que lhe acertou o rosto, Renato Sá esteve, ontem à tarde, no Adolfo Konder, quando assistiu ao coletivo.

Renato Sá, em meio as brincadeiras dos companheiros, principalmente Lourival comentou a grande polêmica que surgiu no futebol gaúcho com a sua escalção na ponta esquerda do Grêmio e que, inclusive, provocou o afastamento de Eder do time titular.

- Minha entrada no time foi um lance casual. Acontece que o Eder não tinha condições para jogar porque estava lesionado, então entrei na equipe e fiz uma boa partida. Depois, quando ele já estava recuperado da lesão não tinha boas condições físicas e permaneci no time.

O jogador dizia ontem que mantém um bom relacionamento com Eder, mas que o ponteiro esquerdo do Grêmio, considerado um dos melhores do país, ficou um pouco apreensivo porque Telê decidiu mantê-lo fora da equipe. O resultado das preocupações de Eder, segundo Renato Sá, fez com que o "ambiente no Grêmio ficasse um pouco tumultuado pelas entrevistas agressivas que surgiram na



Renato Sá, titular do Grêmio e novo ídolo da torcida.

época". Mesmo com um ambiente um pouco perturbado, Renato Sá esclareceu que não tem problemas pessoais com Eder, "inclusive nas concentrações estamos sempre juntos, apesar de não sermos amigos". Mas Renato Sá não quer comentar muito a situação porque "é muito de-

licada" e alegou que o assunto de Eder no Grêmio agora está sendo resolvido pela diretoria. Além do mais, o meio campista disse que não se preocupa em retornar para o banco porque sua posição não é a ponta esquerda.

Depois de assistir os minutos finais do coletivo co-

mandado por Aureo, Renato Sá não se arriscou a comentar pouco que tinha visto: limitando-se a fazer algumas observações:

- Não deu para sentir como está o time, mas vejo que está muito modificado e com jogadores novos. De qualquer forma, pelo resultado contra o Joinville a equipe deve estar se entrosando bem.

Renato Sá ainda recordou sua saída do Avaí dizendo que não pretende se afastar do Grêmio porque um jogador leva algum tempo para se adaptar a uma equipe e só depois pode mostrar realmente o seu futebol:

- Todo o jogador que se inicia no futebol aspira chegar num time grande, então quando acontece uma oportunidade tem que aproveitar. A evasão de jogadores daqui de Santa Catarina se dá pela facilidade econômica que os times grandes têm de comprar jogadores em centros menores. E geralmente as propostas são boas e os nossos clubes vendem na esperança de preparar novos atletas, que pouco depois também serão comprados.

Nessas condições, Renato Sá acha muito difícil quem em Santa Catarina se possa armar um bom time de futebol, para que isso pudesse acontecer seria necessário segurar os bons jogadores, "o que não é fácil".

FIGUEIRENSE

Time continua indefinido. E apresentando defeitos.



Jailson (esq.), confirmou seu lugar no time, mas Sebinho (de costas) ainda é dúvida.

Mesmo depois de um treino movimentado, em que os titulares mostraram muita disposição e conseguiram, em boa parte, o domínio das ações, o técnico Lauro Búrgio, ontem, não teve a segurança suficiente para acreditar numa boa apresentação do time na partida de amanhã, contra o Joaçaba. Apesar de reconhecer que a equipe apresentou "alguma melhora", ele espera - cada vez mais - uma partida difícil para o Figueirense em sua estreia no campeonato, e os motivos que o levam a pensar assim, são as próprias deficiências do time:

- O time melhorou um pouco, mas o treino não passou de razoável. Se ganharmos de 1 a 0, vou dar graças a Deus - confessava o temeroso técnico, após o coletivo.

Para Lauro Búrgio, "O Joaçaba é um time certinho e que andou incomodando muita gente", enquanto o Figueirense "ainda não passa de uma equipe nova, onde os defeitos aparecem por falta de melhor entrosamento entre os próprios jogadores, que se conhecem há pouco tempo". E esta análise de seu time, talvez seja a razão para sua insegurança - evidente a partir do momento em que ele evita de confirmar uma provável escalção.

- Ainda não tenho o time pronto. Continuo indeciso para escolher o meio-de-campo e o ponto direito, e estou muito descontente com a produção do Terezo na lateral. Vou ter que pensar muito ainda para definir a equipe. Suas dúvidas, no entanto,

devem ser desfeitas esta tarde, na véspera da partida, quando Lauro Búrgio quer, pelo terceiro dia consecutivo, dirigir um coletivo. "Dessa vez vai ser um treino rápido, relaxante, para desintoxicar - mas o suficiente para que eu escolha o time", diz ele.

- Será um treino de meia hora no máximo. Preciso ver se escalo o Terezo, decidir quem sai no meio-de-campo, e um ponta entre o Gilberto e o Sebinho. Com essa afirmação, o técnico desfez, ontem à tarde, os argumentos dos que esperavam ser o time do final do coletivo o que estrearia no campeonato. Assim, ele evitou de confirmar a possível escalção de Pinga na lateral direita, deixou a dúvida entre Doval e Mosca na ponta-de-lança, e não apontou quem

foi melhor entre Sebinho e Gilberto, em sua opinião pela ponta direita.

Por isso, o treinamento de ontem só serviu para confirmar a melhora na produção do ataque, com Jailton como centro-avante.

Ele deu mais mobilidade à equipe e inclusive participou ativamente da goleada de 6 a 2 sobre os reservas, completada com gols de Newton Braga, Zé Maria, Ademir (contra), Paulo Roberto e Adelmo. Afinal, o outro centro-avante que disputava a posição com Jailton, está fora da partida de sexta-feira: Valtor, na tarde de ontem, foi ao estádio apenas para fazer tratamento médico, sob orientação do acadêmico Abel do Rosário, e só deve voltar aos treinamentos na próxima semana.

Pinga terminou o treino como titular

"Estou desanimado com essa demora do Fortaleza para decidir se vou ou não para lá. Estou esperando há mais de uma semana pela passagem que ficaram de me mandar, e já estou até me conformando, porque acho que o negócio não vai sair. Agora, tenho ido numa preta-velha, pra ver se ela resolve esta parada, porque se não, acho que vou mesmo é continuar treinando, até que alguma coisa aconteça e mude minha vida".

Assim o abatido Pinga exprime seus sentimentos ontem à tarde, uma semana depois que surgiu a possibilidade dele ser emprestado ao Fortaleza, por intermédio do conselheiro

Walmor Schmidt, do Figueirense. Ele hoje deverá ter uma solução final para o caso, e sabe que é bem provável que a chance de sair do Figueirense e tentar a sorte em outro clube, fique na saudade:

- O que o meu Walmor me disse é que no Fortaleza, existe um grupo de dirigentes favorável a minha contratação, e outro estimulando a promoção de um juvenil deles. Mas, só sei mesmo é que não vou para testes, porque isso não me interessa.

Mas, sempre há dias para grandes surpresas na vida de qualquer um, e ontem era um desses para Pinga. Treinando no time reserva como "falso

ponta esquerda" até o intervalo do coletivo, imediatamente ele recebeu, do técnico Lauro Búrgio, a ordem para passar ao time titular, em lugar de Terezo. Isto, para ele, deu motivo a uma brincadeira:

- O Pinga ainda é o bom. Se não sair, fica ensinando pra moçada como é que se joga, em qualquer posição.

E, se para o técnico Lauro Búrgio a promoção de Pinga foi em princípio uma medida punitiva para Terezo, que segundo ele "está apresentando falhas por falta de empenho no combate e na marcação", ela também pode ter sido o primeiro sinal de volta do lateral à condi-

Incidente no treino não tira tranquilidade do Internacional

São Paulo - Uma entrada violenta de Caçapava em Batista, seguida de revide e troca de ofensas, marcou ontem o clima do treino do Internacional, que enfrenta hoje à noite o Palmeiras. O técnico Cláudio Duarte paralisou o treinamento e os ânimos foram acalmados; depois, ele e os dois jogadores minimizaram o incidente.

- Foi uma briga comum - disse Cláudio Duarte, acrescentando que "mesmo em dois toques, os jogadores do Internacional jogam para vencer". Para ele, o caso não refletiu algum tipo de nervosismo na equipe; no vestiário Batista disse que "tudo isso é normal; há um desentendimento, o treinador apita falta e a coisa se resolve". Ele não escondia, porém, que está insatisfeito com a posição: "Na seleção, joguei de centro médio, que é meu lugar e para lá em breve voltarei. Estou atuando na lateral para cooperar com o treinador. Alguém tem que sair do meio do campo". Por sua vez, Caçapava apenas se limitou a dizer que "tudo está bem".

O técnico Cláudio Duarte informou que manterá a mesma equipe dos jogos anteriores, à exceção de Chico Espina, que está sem condições de jogo devido à contusão sofrida em Recife, contra o Santa Cruz. Em seu lugar, estará Peri.

O Internacional entrará em campo com Gasperin, Batista, Beliato, Salomon e Vanderlei; Caçapava, Falcão e Jair; Valdomiro, Bill e Peri.

O treino de ontem no Morumbi, coustou de física, chutes a gol, cabeçadas e dois toques. Todos, inclusive o técnico Cláudio Duarte, criticaram o estado do gramado do Morumbi, segundo eles, "muito duro. Aqui a bola não corre e não é de hoje, até os paulistas sabem disso".

O ex-técnico do Internacional, Rubens Minelli (hoje no São Paulo) estava no estádio e cumprimentou Cláudio Duarte, chegando a falar sobre o futebol, às vistas da imprensa. Cláudio Duarte confidenciou, porém, que teria um encontro, após o treino, com Minelli. "O Internacional vai ser tão cauteloso como nos outros jogos" - disse Cláudio Duarte (29 jogos, 22 vitórias, 4 empates e 3 derrotas), acrescentando que "O Palmeiras é um time tão difícil como o Santa Cruz; nosso jogo para hoje será objetivo; não entraremos pelo empate".

O Palmeira jogará com Leão, Rosemiro, Beto Fuscão, Alfredo (Marinho Peres) e Pedrinho; Pires, Toninho Vanusa e Escurinho; Jorge Mendonça, Toninho (Nei) e Silvio. O Juiz será Luiz Carlos Felix, auxiliado por Amauri Ponciano e Eduardo Monteiro.

Operário quer retardar o início do campeonato

Mafra (Correspondente) - O Operário, através do advogado Braulio Renato Moreira vai tentar paralisar o reinício do campeonato estadual, marcado para amanhã, até que o Tribunal de Justiça Desportiva da Federação Catarinense de Futebol aprecie o recurso interposto pelo Marcílio Dias contra o Internacional de Lages, ainda sobre o caso-Tonho. Como interessado, o Operário entrará hoje com uma petição no TJD, solicitando um pronunciamento do Tribunal, pois se o Inter perder os pontos ganhos no campo, no "tapetão", o time de Mafra se classificará no Grupo 1, dos vencedores.

Durante todo o dia de ontem, dirigentes, jogadores e torcedores do Operário começaram a alimentar novas esperanças de classificação, pois consideram procedentes as reclamações do Marcílio Dias, conforme parecer do advogado do clube. Mas o motivo maior de agitação otimista na cidade, foi a notícia de que o Auditor do Tribunal Lauro Santos, solicitou à FCF a documentação de recursos do Marcílio, para posteriormente encaminhá-las ao TJD para julgamento.

Hoje a tarde, Braulio Renato Moreira estará na Federação e no Tribunal de Justiça Desportiva a fim de conseguir mais elementos para tentar adiar o reinício do campeonato.

Aureo está poupando o elenco. Com medo.

Aureo decidiu poupar o elenco ontem à tarde e comandou apenas um período de treino coletivo, tratando assim de evitar o esgotamento da equipe ou talvez mais alguma lesão, pois tem dois compromissos muito próximos, um contra o Juventus, amanhã à noite, em Jaraguá do Sul, e outro, domingo pela manhã, no Adolfo Konder, contra o Paysandu.

Como Linha está praticamente afastado do jogo de amanhã, o treinador decidiu escalar Léo na meia cancha, ao lado de Cardozinho. E mesmo com essa alteração o elenco titular voltou a manter o rendimento dos últimos coletivos e goleou aos reservas.

Otaçilio marcou dois gols durante o treino e já está atingindo sua forma física ideal: "Hoje senti uma fisgadinha na coxa, mas isso é normal em quem ficou muito tempo parado. Estou retornando a minha condição ideal e o resultado é um maior entrosamento no ataque. Nosso time está muito unido durante os treinos e agora precisamos ver se rendemos um pouco mais durante os jogos do estadual".

Hoje à tarde, Aureo estará comandando o último coletivo para definir a equipe para a partida contra o Juventus, por enquanto o técnico está na expectativa da recuperação de Linha.

Chapecoense vai ficar sem Valdir

Chapécó (Sucursal) - A transferência da partida de estreia no campeonato, contra o Palmeiras, trouxe ontem bastante otimismo entre dirigentes da Chapecoense, que agora já acredita numa boa possibilidade de arrecadação no estádio Indio Condá. "Fugindo a concorrência com a televisão - diz o presidente Ednei de Carvalho - poderemos, talvez, arrecadar até 60 mil cruzeiros".

Mas, por outro lado, uma novidade deixou preocupados os dirigentes e o técnico Crespo, além de Valdir: o meia-direita está afastado por tempo indeterminado dos treinamentos com bola. Ontem, o jogador esteve no consultório do médico Jandyr Morandini, e soube que está tendo um problema pós-operatório no joelho direito, o que foi submetido a uma cirurgia nos meniscos.

Valdir, agora, talvez nem jogue nesta próxima fase do campeonato, pois tem permissão apenas para fazer exercícios físicos, para não perder a forma. E, enquanto faz estes exercícios, fica em observação, para ver se se recupera de um derrame de líquido sinovial, que impede o médico da Chapecoense de prognosticar o tempo que o jogador levará para voltar as atividades normais.

Oeste propõe novas soluções para Governo atenuar efeitos da peste

Chapecó — Alarmados com a situação tensa e de desespero que toma conta dos suinocultores da região Oeste de Santa Catarina, as lideranças sindicais rurais e cooperativistas da área, estiveram reunidas neste último sábado, nesta cidade, ocasião em que elaboraram um documento que foi encaminhado ao Presidente da República, Ministro da Agricultura, Governador do Estado, Secretário da Agricultura e Comissão de Erradicação da Peste Suína Africana, expondo o problema e apresentando sugestões que julgam da "mais alta relevância para devolver a tranquilidade ao setor e para salvar o que ainda resta para ser salvo da suinocultura regional".

O documento, na íntegra: "Procuramos a verdade, a justiça e o direito de sobrevivência".

Excelência, Os signatários, na qualidade de presidentes de sindicatos de trabalhadores rurais, sindicatos rurais e cooperativas de produção das regiões Oeste e Extremo Oeste do Estado de Santa Catarina (37 municípios, mais de 20 mil famílias rurais e cerca de um milhão de habitantes), onde o setor primário representa a principal fonte de renda, pedimos vênua para expor e, no final, sugerir o seguinte:

1. Não bastassem os efeitos da estiagem que reduziu em mais de 50 por cento a capacidade produtiva das lavouras da região, sentimos agora que a propalada peste suína africana e suas consequências, poderá conduzir o setor primário a uma crise das mais agudas de nossa história:

2. Não bastassem os efeitos intrínsecos da "PSA", na comercialização dos animais e subprodutos de origem suína, estamos encontrando inimigos declarados de nossa atividade na televisão e nos jornais do país, ou através deles, veículos esses que por conta própria ou mediante subvenção, não se cansam de explorar o assunto, sem atender para os graves problemas econômicos e sociais que a conjuntura nos impõe:

3. Embora o Brasil, em alguns centros de produção, venha competindo com as mais avançadas técnicas do mundo em suinocultura, dispendendo de altas somas em recursos financeiros, técnicos e genéticos, ainda encontramos, para nosso pesar, alguns redutos onde se criam "porcos" da maneira mais antiquada e empírica, de onde uma parte da imprensa retira material para amostragem pública destinada a milhões de brasileiros, denegrindo a imagem da verdadeira suinocultura nacional:

4. Mais do que isso, somos forçados a expressar nossas desconfianças e nosso descrédito num tipo de PSA que dizem estar afetando os rebanhos suínos do país, notadamente em nosso Estado, onde animais postos em observação, depois dos sintomas da "peste" permanecem até 40 dias na mais absoluta e saudável vivência, a despeito dos laudos laboratoriais indicarem tratar-se da PSA:

5. Não podemos aceitar a hipótese de estarmos sendo manipulados por irresponsáveis ou quiçá inimigos de nossa pátria e de nossa gente, desde logo manifestando o repúdio e a revolta dos signatários se tal abominável e excecível fato estiver, como desconfiamos, acontecendo em nosso meio:

6. Não podemos acreditar que os estadistas brasileiros que por tantas vezes vem repetindo gestos históricos em defesa da soberania nacional, pudessem agora, estar sendo vítimas por desconhecimento ou omissão, de inimigos do Brasil. Pedimos a Deus que isso não seja verdadeiro e assim esperamos, pelo amor que temos por nossa pátria e pelo respeito que sempre devotamos aos nossos governantes:

7. Aliás, não poderíamos deixar de reconhecer o esforço e a compreensão de nossas autoridades, ao procurarem oferecer soluções ao grave problema que nos

diários atuais já não é apenas um problema da classe produtora de suínos, mas um caso de profundos reflexos sociais e econômicos capazes de sensibilizar as áreas responsáveis pela própria segurança nacional:

8. Ocorre, excelência, que apesar da boa-vontade encontrada nos mais diferentes setores de administração pública, as soluções não correspondem à expectativa e, até pelo contrário, aumentam as apreensões daqueles, que produzem e industrializam suínos dentro da mais alta tecnologia, como é o caso específico desta região:

9. Reconhecemos que em parte o problema se resume na acentuada timidez das lideranças da classe rural, que por formação e tradição tem deixado de firmar posições e de fazer-se ouvir nos momentos em que sua sorte está em jogo. Mas, neste momento de crucial desespero e ausência absoluta de perspectivas de continuidade da principal atividade econômica da região, por imperativo de patriotismo e da própria sobrevivência da classe, somos forçados a assumir posições e definir princípios, dos quais não nos desviaremos enquanto não pudermos vislumbrar a verdade, a justiça e o direito de sobrevivência de dezenas de milhares de famílias rurais:

10. Assim é que, para tranquilizar os produtores e salvar o que resta ainda para ser salvo na suinocultura, apresentamos à consideração de Vossa Excelência, as sugestões que julgamos da mais alta relevância para a superação da crise gerada pela peste suína africana:

A) A requisição, pelo Governo Federal, de horários nobres da televisão para amostragem de criatórios de suínos existentes aos milhares em Santa Catarina, muito diferentes da criação de "porcos" que se alimentam de lixo que essa mesma televisão teve a iniciativa de mostrar ao país:

B) O desenvolvimento de campanha nacional para o consumo da carne suína, a exemplo de tantas outras louváveis campanhas de iniciativa da Assessoria Especial de Relações Públicas da Presidência da República em vários setores do interesse nacional:

C) Uma rigorosa investigação nos setores ligados à administração da pecuária, procurando afastar dessa área elementos que possam estar se comportando contra os interesses nacionais:

D) A colocação em prática, num prazo máximo de 15 dias, da aquisição, pela Cobal, de carcaças e cortes estocados por falta de mercado, nas indústrias transformadoras do Estado de Santa Catarina, em razão da retração do consumo da carne suína:

E) A garantia de um preço mínimo de Cr\$ 14 por quilo de suíno vivo, ao produtor, como exigência mínima na transação entre a Cobal e as indústrias (esse valor é representado pelo custo atual de produção), sem o que os suinocultores não terão condições de saldar seus compromissos bancários:

F) Precisamos levar em consideração que nos dias atuais mais de 20 por cento das matrizes de alto padrão genético já foram comercializadas para abate, com cujos recursos os criadores tem procurado se manter e que essa incidência deve se acentuar, a ponto de ameaçar a continuidade dessa atividade na região, com o conseqüente êxodo dos criadores em direção dos centros urbanos:

G) A manutenção dos corredores sanitários, cuja medida aplaudimos, porém, tornando-os mais práticos, sem afastar as salvaguardas de que a propalada PSA não venha a ser intensificada como decorrência dos mesmos

H) Solicitar a vinda de técnicos especializados em PSA de outros países, permitindo-lhes livre acesso aos laboratórios de análises e também o contato com animais nas propriedades tidas como

suspeitas:

I) Promover uma rigorosa fiscalização nas áreas onde se criam porcos alimentados com lixo, bem como introduzir normas e padrões técnicos nos matadouros que ainda operam clandestinamente:

J) Nos colocamos à disposição das autoridades para quaisquer esclarecimentos a respeito das afirmações que fazemos, dirigindo um convite ao Excelentíssimo Senhor Ministro da Agricultura e seus respeitáveis assessores para que nos permitam uma mesa redonda para exame dos assuntos ora enfocados e para uma visita "in loco" às propriedades suínícolas em nossa região:

K) Os signatários, por unanimidade, decidem marcar nova reunião para dentro de um prazo máximo de 30 dias, oportunidade em que examinarão a situação então existente no setor e para a tomada de novas posições.

Chapecó (SC), 29 de julho de 1978

Atenciosamente

Rosito Miglioranza - Sindicato dos Trabalhadores Rurais de Xanxerê - SC.
Arlindo Schwarz - Sindicato dos Trabalhadores Rurais de Chapecó.
Wilson Tissiani - Sindicato dos Trabalhadores Rurais de Xaxim.
Hélio A. Klein - Sindicato dos Trabalhadores Rurais de Quilombo.

Altair Cassol - Sindicato dos Trabalhadores Rurais de Nova Erechim.
José Cavasini - Sindicato dos Trabalhadores Rurais de Guaraciaba.
Adalberto Mechels - Sindicato dos Trabalhadores Rurais de Itapiranga.
Antonio Blanger - Sindicato dos Trabalhadores Rurais de Palmitos.

Rainildo Schwartz - Sindicato dos Trabalhadores Rurais de Caxambú do Sul.
Ricardo A. Manske - Sindicato dos Trabalhadores Rurais de Águas de Chapecó.
Rido Carlito Voltz - Sindicato dos Trabalhadores Rurais de São Miguel do Oeste.
Luiz Vargas de Lima - Sindicato dos Trabalhadores Rurais de Coronel Freitas.
Alcides Bonassin - Sindicato dos Trabalhadores Rurais de Galvão.

José Egon Konzen - Sindicato dos Trabalhadores Rurais de Romelândia.
Eugênio Silvestre Dal-Toé - Sindicato Rural de São Miguel do Oeste.
José Almiro Mahle - Sindicato dos Trabalhadores Rurais de Saudades.

Dorvalino Dariva - Sindicato dos Trabalhadores Rurais de São José do Cedro.
Almiro João Cadore - Sindicato dos Trabalhadores Rurais de Descanso.
Guido Konrath - Sindicato dos Trabalhadores Rurais de São Carlos.

Manfredo A. Salfner - Sindicato dos Trabalhadores Rurais de Cunha Porã.
Vitor Batista Nunes - Sindicato Rural de Chapecó.

Rosito Miglioranza - FETAESC
Demetrio Brancher - Cooperativa Regional Itaipú Ltda. - Pinhalzinho.
Nelson João Bauermann - Cooperativa Regional Auriverde Ltda. - Cunha Porã.
Aury Luiz Bodanese - Cooperativa Regional Alfa Ltda. - Chapecó.
Lino Lindner - Cooperativa Agropecuária São Miguel Ltda. - São Miguel do Oeste.

Helvino Hoppe - Cooperativa Regional Arco Íris Ltda. - Palmitos.
Valdomiro Forcelini - Cooperativa Agropecuária Santa Lucia Ltda. - Descanso.

Luiz Arcari - Cooperativa Regional Pinorama Ltda. - Xanxerê.
Adão Eichwald - Cooperativa Agropecuária de Saudades Ltda. - Saudades.
Lotário Lauschner - Cooperativa Agropecuária de São Carlos Ltda. - São Carlos.

João Averbeck - Cooperativa Agropecuária Itapiranga Ltda. - Itapiranga.
Aury Luiz Bodanese - Fecoagro.

Paulinelli confirma visita a SC

Está confirmada para a próxima semana a vinda do Ministro Alysso Paulinelli, da Agricultura, ao Estado, especialmente à região do Oeste, para conhecer as condições e discutir soluções da suinocultura catarinense, preocupada, com a proliferação de focos de peste suína africana no território estadual.

Está sendo aguardada também a vinda a Florianópolis do Secretário Nacional de Abastecimento do Ministério da Agricultura, José Ramalho, que deverá tratar, basicamente, da comercialização de suínos do Oeste catarinense, para a Cobal.

Enquanto isso, a Secretaria da Agricultura e Abastecimento do Estado aguarda o pronunciamento do governo gaúcho, relativamente ao documento apresentado na última segunda-feira ao governador Sivalva Guazelli, no qual é pedida a abertura

de um corredor sanitário, para a comercialização de suínos vivos, entre o Oeste e os frigoríficos do Rio Grande do Sul.

No documento que apresentaram ao Governador, os Secretários Carlos Antônio Loch, da Agricultura e Abastecimento, e João Valvite Paganella, do Oeste, por delegação do Governador Konder Reis, ressaltaram a elevada integração existente entre a economia suínícola dos dois Estados, com mais de uma dezena de municípios gaúchos recebendo matéria-prima catarinense e destacaram o fato de que, comprovadamente, não existe foco de peste suína africana naquela região de Santa Catarina.

Referem no documento que, com base em recentes levantamentos, verifica-se que anualmente cerca de 160 mil suínos procedentes dos municípios situados no Oeste catarinense são comercializados para o abate em

frigoríficos do Rio Grande do Sul. Essa quantidade de suínos faz parte de um total de aproximadamente 700 mil animais que, representando um adicional à capacidade de abate instalada no Estado, são levados à industrialização em outras unidades da federação. Daí a grande repercussão econômica que representa a comercialização de suínos catarinense para o Estado gaúcho.

O documento diz ao final que "o pleito que ora submetemos a elevada consideração, de Vossa Excelência reveste-se de especial significado econômico e social para o Estado Catarinense, em particular na sua região Oeste, onde milhares de suinocultores vivem horas de apreensão e incertezas que somam-se aos danosos efeitos de uma estiagem recém finda para comporem desdobramentos que, a vigorar a presente situação, certamente se farão sentir".

Câmara aprova crédito de Cr\$ 8 mil para compra de um cavalo

Morro da Fumaça (Sucursal de Criciúma) - No primeiro dia de trabalho legislativo, depois do recesso parlamentar de julho, a Câmara Municipal aprovou na noite da última terça-feira o Projeto de Lei 14/78 do Prefeito Jorge Silva, que o autoriza a contrair crédito especial no valor de Cr\$ 8 mil para aquisição de um cavalo, que chegar a ser inédito no País.

Com três votos contra da Arena, contra dois do MDB o Projeto de Lei oriundo do Executivo foi aprovado na primeira reunião deste semestre. O projeto tem por objetivo autorizar o prefeito municipal Jorge Silva a contrair um crédito especial de Cr\$ 8 mil para adquirir um cavalo, que posteriormente será destinado a Secretária de Obras e Serviços Urbanos para fiscalização de

animais soltos nas vias e logradouros públicos do perímetro urbano.

Em sua correspondência, datada de 27 de julho último, ao presidente da Câmara Municipal, Vereador Valdir de Costa, o Prefeito Jorge Silva dizia que "a aprovação deste projeto se faz obrigatória em virtude da Prefeitura ter que tomar medidas urgentes no sentido de acabar com as solturas de animais nas praças e jardins da cidade, tais como, gatos, cachorros, porcos e outros". Ontem a tarde o vereador emedebista Hélio Recco afirmou que "achamos infeliz a iniciativa do Executivo de Morro da Fumaça, e mais absurda ainda a atitude daqueles que tiveram a petulância de aprovar o projeto de lei, desmoralizando assim o nosso

poder legislativo e faltando com o respeito a todos os cidadãos fumacenses que confiaram seus votos".

A Câmara Municipal de Morro da Fumaça é formada pelos vereadores Arlindo Pagnan, Valdir de Costa, Silvio Sartor e Mário Magagnin (da Arena) e Hélio Recco, Valci Salvan e Valiener Soratto (do MDB), que participou desta reunião.

O vereador emedebista Valci Salvan afirmou que "os vereadores do partido situacionista deram prova de total ignorância e incompetência. Seria impossível um cidadão, montado em um cavalo, conseguir laçar animais como gatos, cachorros e porcos que estariam soltos nas ruas". Na reunião de terça-feira o vereador Hélio Recco pronunciou-se sobre o as-

sunto dizendo que "isto é inédito no País. Acredito que a maneira mais eficaz seria contratar duas pessoas para realizar o serviço e não a compra do cavalo".

Na mesma oportunidade o vereador Silvio Sartor, da Arena, e que pela primeira vez ocupou a tribuna, esclareceu que "temos que aprovar este projeto porque é de iniciativa do prefeito municipal e muito bom para o município".

Muitos outros problemas existem para serem resolvidos através da Prefeitura e que com Cr\$ 8 mil, o valor do crédito especial, bem que a Prefeitura poderia colocar um semáforo nas travessias dos trilhos da Estrada de ferro para evitar até mesmo mortes como já ocorreram", acrescentou Recco.

Então num Revendedor Autorizado Volkswagen a gente tem 15 modelos e 13 cores para escolher?



— Exatamente, Sr. Odair. Só a linha Volkswagen oferece tantas opções de modelos, cores e preços.

— E os planos de financiamento?



— Temos a maior variedade de planos, inclusive da Financiadora Volkswagen. E o seu crédito pode ser aprovado na hora.

— E se eu quiser dar meu carro usado de entrada?



— Perfeitamente. Nós aceitamos e, aqui, o preço do seu carro usado é sempre o melhor.

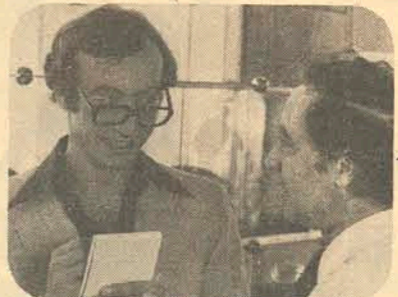

— Também fazemos licenciamento, seguro, além de outras facilidades como o Consórcio e o Leasing.

Num Revendedor Autorizado Volkswagen só não fazemos o impossível.

Está tomando nota?



REDE AUTORIZADA VOLKSWAGEN

Curso de marketing internacional

A organização empresarial com mecanismo indispensável ao aumento das exportações, o potencial de mercado e a administração do produto, são alguns dos principais temas que a partir de segunda-feira estarão sendo analisados em Blumenau, no Curso de Marketing Internacional que a Produção Catarinense do Trabalho promoverá através do seu Programa de Desenvolvimento de Executivos de Santa Catarina.

O professor e empresário Ivanio Ramos Munhós, ministrará o curso e ele é pós-graduado em Comércio Exterior pela Fundação Getúlio Vargas e vice-presidente da União de Exportadores de Frangos. O curso proporcionará conhecimentos básicos sobre a ciência mercadológica, mercado interno e externo, enfocando matérias teóricas com término previsto para o dia 10, na sede da Associação Comercial e Industrial de Blumenau.

O programa prevê os seguintes temas: Conceito de Marketing, Organização do Departamento de Marketing; Classificação dos Bens; Natureza do Consumo; Análise do Mercado; Administração do Produto; Política de Preços; Canais de Distribuição; Administração de Vendas e Pesquisa Mercadológica. Durante todo o curso haverá aulas expositivas, discussão de casos concretos brasileiros em dinâmica de grupo e retroprojeção de Transparências e projeção de slides. As inscrições poderão ser feitas junto à Associação Comercial e Industrial de Blumenau ou à Fucat, em Florianópolis.

Hospital inaugura aparelho

Brusque (Sucursal) - Cor. A presença de inúmeras autoridades, foi inaugurado ontem às 17 horas, no Hospital Arquidiocesano Consul Curios Renaux, o moderno aparelho de raio-x televisionado, de mil ampères.

O aparelho, importado da Alemanha, tem seu custo estimado em Cr\$ 3 milhões 800 mil. Contudo, o seu financiamento em quatro anos, eleva esta quantia para aproximadamente Cr\$ 8 milhões. Após a inauguração, foi servido um coquetel no edifício do seminário.

Pinheiro Preto reivindica

Auxílio financeiro para saldar dívidas de obrigações sociais e previdenciárias e para a construção da sede da Municipalidade; o asfaltamento do acesso ao centro da cidade, a Avenida Castello Branco e a construção da Escola Básica Professora Maura de Senna Pereira, foram as reivindicações apresentadas pelo prefeito Elidio Farina, de Pinheiro Preto, ao governador Konder Reis.

Na audiência, o prefeito esteve acompanhado do deputado Celso Costa, representante da região na Assembléia, e dos vereadores Tranquilo Benjamin, presidente da Câmara Municipal e do diretor-geral da Arena de Pinheiro Preto, Gentil da Costa e Avelino Beal. Ao final, o sr. Elidio Farina manifestou o agradecimento da comunidade de Pinheiro Preto ao Chefe do Executivo por ter determinado obras da Casan e da Erusc no município, bem como a doação de uma viatura.

Prefeito cria Conselho

Canoinhas (Do correspondente e sucursal de Joinville) - O prefeito Benedito Therezino de Carvalho Netto, de Canoinhas, criou através da Lei 1.444, o Conselho Municipal de Cultura, que tem como finalidade divulgar os programas culturais do município, antecipado de um planejamento, orientação e coordenação dos valores artísticos locais.

O novo órgão será constituído por nove membros nomeados pelo prefeito. Após a divulgação da lei que criou o conselho, seus membros terão um prazo de dois meses para a elaboração do regimento interno.

Caçador quer asfaltar SC-451 e construir ponte no Rio do Peixe

Caçador (Correspondente) - Uma comissão representando entidades clubes de serviços, sindicatos e empresários de Caçador, liderada pelo prefeito Reno Luiz Caramori esteve terça-feira em Florianópolis reivindicando ao governador Konder Reis, o asfaltamento da rodovia SC-451.

Caramori pede através de memorial que seja incluído no orçamento estadual do próximo ano, "com prioridade", o asfaltamento da rodovia que liga Caçador à BR-153, num trecho de 66 quilômetros de extensão, chamado Transcatiana. Já foram realizados os trabalhos aereo fotogramétrico

de demarcação do terreno, com levantamento de curvas de níveis. O prefeito aproveitou para também solicitar a construção de uma ponte sobre o Rio do Peixe ligando a cidade ao Bairro Vila Paraiso.

Também informou Caramori que serão inauguradas neste ano obras como o sistema de abastecimento de água, o ginásio de esportes, o centro de saúde, a central telefônica, a subestação da Celes, a Fundação Educacional do Alto Vale do Rio do Peixe-Fearp, e a Escola Básica João Santo Dama.

Proeb está pronta para o Festival

Blumenau (Sucursal) - Dezenas de universitários procedentes de diferentes pontos do Estado e do País já se inscreveram para participar do III FUC, Festival Universitário da Canção, que acontecerá em setembro a Comissão de inscrição, encabezada pelo acadêmico Ananias Vieira Filho, informa aos interessados que "o prazo termina esta semana".

Uma das maiores preocupações da Comissão Organizadora do III FUC, que seria o eco do interior do Pavilhão da Proeb, já não existe mais. Técnicos da Giannini, de São Paulo, conseguiram eliminar o problema, instalando um sistema de som inteiramente novo. Segundo explicou o presidente da comissão de instalação, Dianari Marques Branquinho, "depois de sair dos microfones, o som é gravado e a seguir passa por amplificadores, evitando o eco e permitindo até dois mil watts de potência.

O palco, totalmente remodelado, será constituído de 27 módulos de cinco metros por 60 centímetros, totalizando 130 metros quadrados com fundo parabólico de 4,5 metros e com 100 metros de área em madeira aluminizada. A capacidade do pavilhão da Proeb será de 3.500 pessoas, sendo 2.300 nas arquibancadas e 1.200 nas cadeiras.

A comissão organizadora do III Festival Universitário da Canção já definiu as premiações para

as três melhores composições e o melhor intérprete, que serão escolhidos na última noite da promoção e que ficaram assim definidas: primeiro lugar, Cr\$ 15 mil e troféu; segundo lugar, Cr\$ 12 mil e troféu; terceiro lugar, Cr\$ 8 mil e troféu e para o melhor intérprete, Cr\$ 5 mil e troféu.

Show de Jazz
A comissão organizadora do III FUC confirmou a vinda do professor Eduardo Vidossich para um show no próximo dia 6 de setembro, às 20 horas, no pequeno auditório do Teatro Carlos Gomes esta será uma das atrações do congresso de abertura. O show de Jazz terá a duração aproximada de 1h20min e do programa constam as seguintes obras: Variações em Forma de Blues (si bemol). Yes Sir That's My Baby (Charleston). Indiana, Hallelujah e Jada.

Eduardo Vidossich é diplomado em Letras francesas pela Universidade de Grenoble, na França e ex-membro e correspondente do International Jazz Club, fundado na Suíça e com ramificações em vários países da Europa. Pianista amador, co-fundador do grupo São Paulo Dixielanders, antiga Paulistiana Jazz Band, que atuou na capital bandeirante entre 1.955 e 1960, com participação do famoso músico americano Booker Pittmann (pai da cantora Eliana Pittmann). Como conferencista, já esteve em várias capitais brasileiras, falando sobre Jazz.

Empresários discutem problemas da média e pequena empresa

Itajaí (Sucursal) - Cerca de 40 empresários participaram anteontem nesta cidade, de uma reunião realizada na Associação Comercial e Industrial, promovida pelo Centro de Assistência Gerencial de Santa Catarina - Ceag, tendo como tema principal o Programa Nacional de Apoio à Pequena e Média Empresa Exportadora.

Para o diretor executivo do Ceag/SC, João Zanatta, "este foi o primeiro de uma série de encontros que serão realizados a curto prazo, objetivando através da Assessoria de Comércio Exterior, preencher a lacuna provocada pela falta de uma entidade que coordene as atividades de apoio, promoção e assistência técnica em comércio exterior para as pequenas e médias empresas catarinenses; promover o desenvolvimento de recursos humanos nesta área; prover as pequenas e médias empresas ou as que pretende exportar, de assistência técnica e de canais de distribuição adequados para atuar no mercado internacional; permitir o ingresso no mercado externo a custo reduzido de empresas que não tenham estrutura para exportação ou grande capacidade financeira.

Embora não tenha havido profundidade de debates, os empresários reclamaram principalmente das dificuldades enfrentadas pelas pequenas empresas na obtenção de empréstimos e financiamentos, devido as altas garantias pelos estabelecimentos de crédito. A bolsa de contratação industrial visando evitar a ociosidade dos maquinários de alto custo foi o segundo assunto de maior importância focalizado na oportunidade.

O encontro caracterizou-se principalmente pela exposição das atividades desenvolvidas pelo Ceag suas finalidades. Entre os objetivos básicos da entidade, levados ao conhecimento dos empresários figuram a prestação de assistência gerencial e tecnológica às empresas catarinenses, formar, treinar e desenvolver dirigentes e pessoal de apoio através de cursos e seminários, realizar pesquisas e diagnósticos setoriais e globais criando desta forma uma fonte sempre atualizada de dados e informações sobre a economia catarinense.

Entre os trabalhos que realiza o Ceag foram destacados a assistência técnica direta; consultoria de organização; administração geral, de materiais e da produção; administração contábil financeira de pessoal e de vendas, planos de marketing, sistema de informações gerenciais, gestão empresarial, crédito orientado, bolsa de subcontratação, comércio exterior, assessoria jurídica, fiscal e tributária, assessoria especial englobando a fusão, cisão e incorporação de empresas e assistência tecnológica, desenvolvimento de recursos humanos, estudos e pesquisas incluindo diagnósticos setoriais, perfis industriais e programas de desenvolvimento.

Para o técnico em exportação-Luiz Paulo Zanatta "são inúmeras as vantagens das empresas em exportar conforme as orientações do Ceag, aparecendo em primeiro lugar o acesso facilitado às informações do mercado, recursos humanos especializados a custo subsidiados, apoio institucional dos órgãos de comércio exterior que mantêm convênio com o Ceag, facilidade de comunicação, canais de distribuição já conhecidos, técnicos especializados a disposição das empresas e orientação para o acesso as fontes de financiamento à exportação".

CURSO DE MARKETING
Também na ocasião foi anunciado a realização de um curso de Marketing Internacional no período de 7 a 10 do corrente na Associação Comercial e Industrial de Blumenau, promovido pelo Programa de Desenvolvimento de Executivos de Santa Catarina, Prodesc e Projeto de Desenvolvimento de Executivos da Indústria - Proindústria, em colaboração com a Ceag/SC e Centro Brasileiro de Apoio à Pequena e Média Empresa - Cebrae.

O curso visa ministrar conhecimentos básicos sobre a ciência mercadológica, mercado interno e externo, enfocando matéria teórica com exemplos práticos e objetivos, através de uma metodologia expositiva, discussão de casos concretos brasileiros em dinâmica de grupos e retroprojeção de transparência e projeção de slides.

Do programa constarão o Conceito de Marketing, Organização do Departamento de Marketing, Classificação dos Bens, Natureza do Consumo, Análise do Mercado, Administração do Produto, A Política de Preços, Canais de Distribuição, Administração de Vendas e Pesquisa Mercadológica.

Dificuldades de contato faz Acats se transferir

Joinville (Sucursal) - A Associação Catarinense de Supermercados - Acats -, que tem sede em Joinville, irá se transferir até o final deste ano para Florianópolis, devido as dificuldades que o órgão possui para manter contatos com os setores governamentais situados na capital do Estado. A direção do órgão pretendia se transferir em junho deste ano, mas as dificuldades para localizar um imóvel no centro da cidade para a construção da nova sede obrigou a Acats prolongar até provavelmente dezembro a sua transferência definitiva.

Segundo o atual presidente da Acats, Erico Antônio Contesini, diretor-presidente do Supermercado Archer de Brusque, "a cidade de Joinville está deslocada dos setores governamentais e por isso nós encontramos sérias dificuldades para resolver nossos problemas, pois constantemente somos obrigados a nos deslocar a Florianópolis". Ele explicou também que de acordo com os atuais estatutos do órgão, de dois em dois anos, serão efetuadas eleições para a escolha do novo presidente. Antes todos os presidentes eram de Joinville já que a sede fica nesta cidade, mas agora com o rodízio na escolha com base nos estatutos, poderão ser escolhidos presidentes de qualquer cidade, até o do oeste catarinense, o que praticamente irá dificultar o deslocamento na solução dos problemas da Acats em Florianópolis.

Além dos 120 associados, a Acats possui ainda 95 fornecedores e que são considerados sócios colaboradores. Em Joinville são associados da Acats, 12 supermercados, incluindo a Cooperativa da Fundação Tupy e um armazém da Cia. Hansen Industrial Destes, apenas o Supermercado Bohem não faz parte da Acats que desde o início do ano passado, o seu proprietário resolveu desligar-se da associação, por não concordar com a lei 605 que obriga o fechamento dos estabelecimentos comerciais da cidade aos domingos.

Chapecó quer verba para nova rodoviária

Chapecó (Sucursal) - A Prefeitura Municipal de Chapecó vai solicitar ao Departamento Nacional de Estradas de Rodagem - DNER, Cr\$ 25 milhões para a construção de um novo terminal rodoviário ou remodelação do atual. Para isso, o prefeito Milton Sander estará em Florianópolis sexta-feira, entregando o projeto ao órgão Federal.

Atualmente os serviços da estação rodoviária estão sendo prestados por firma concessionária. Futuramente, com ampliação e complementos necessários destes serviços, através da implantação do terminal rodoviário de passageiros, serão atendidas as reais necessidades da demanda, com capacidade física e condições operacionais condizentes com o crescimento do município.

Os dados estatísticos do movimento de embarque e desembarque de passageiros das linhas que servem ao terminal, variaram de 500 pessoas por dia, em 1974; 800 em 1975; 1.100 em 1976; e 1.550 em 1977. Neste ano, 2070 passageiros se utilizam da estação rodoviária. Para o próximo ano, a previsão é de 2.775 passageiros por dia, perfazendo 999 mil por ano. O índice de crescimento de ano para ano foi calculado em um mínimo de 34,1% sobre o movimento de embarque e desembarque.

Diariamente o movimento é firmado com base nas linhas estaduais e inter-estaduais. Com a implantação de novas rodovias, a extensão e quantidade das linhas serão aumentadas, podendo atingir também trajetos internacionais.

O prefeito Sander revelou que a municipalidade colocará várias opções ao DNER, para localização do novo terminal.

O movimento econômico-financeiro constatou que a estação rodoviária arcaado em 1973 Cr\$ 1 milhão e 581 mil; em 1974 Cr\$ 2 milhões e 526 mil; em 1975 Cr\$ 3 milhões e 735 mil; em 1976 Cr\$ 5 milhões e 921 mil; em 1977 9 milhões e 688 mil e em 1978, até o mês de maio, Cr\$ 5 milhões e 573 mil.

A NOVA ESTAÇÃO
Com 1.764 metros quadrados de área coberta, a futura estação rodoviária de Chapecó terá 774 metros quadrados de área construída. Disporá de área para estacionamento público e outra para estacionamento exclusivo de táxis. Terá forma circular com 16 boxes para estacionamento de ônibus. Internamente, dois cliques de passageiros atenderão o público; um será utilizado pelo DNER, um para bagagens, um para gerência, e os últimos dois para o DER e para despachos.

Para atendimento ao público haverá seis lojas, um restaurante, dois banheiros e uma lancheria. O projeto foi elaborado por técnicos do Departamento de Obras da Prefeitura Municipal de Chapecó. Os recursos serão concedidos sem nenhum ônus ao município, pois atendem as instruções do Manual de Implantação de Terminais Rodoviários de Passageiros - Miterp.

Museu abre mostra de cartazes de turismo
Schindler de Munique, publicado em 1972, "de um modo geral o cartaz de turismo se destaca atualmente pelo seu alto nível de elaboração e que muito agrada. O perigo está no exagerado decorativo que não irradia mais nenhuma força artística. Fica porém a impressão de que as possibilidades artísticas e o efeito sugestivo da propaganda turística estão longe de terem sido esgotados nas mais diversas direções.

Não há nada melhor que um bom cartaz para aumentar nossa vontade de viajar, despertar a saudade das férias, a sede de liberdade, as recordações e as aspirações".

Segundo o livro "Monografia Des Plakats" de Herbert

RUA DE LAZER

Dia 6 de agosto
Domingo
9 horas
Avenida Beira Mar Norte



Recreação infantil
Pintura
Ginástica para adultos
Teste de cooper
Bandas
Passeio ciclistico
Boi Mamão





ERMASA
EMPRESAS REUNIDAS DE MADEIRAS S/A
C.G.C. 33.249.921/0001-41
EDITAL DE CONVOCAÇÃO
ASSEMBLEIA GERAL EXTRAORDINÁRIA
São convidados os senhores acionistas desta sociedade a se reunirem em Assembleia Geral Extraordinária, a realizar-se às 16:00 (dezesseis) horas do dia 15 de setembro de 1978 em sua sede social, à Rua Alfredo Eick Junior n.º 650 — 1.º Distrito Industrial, nesta cidade, a fim de deliberarem sobre a seguinte

ORDEM DO DIA

- 1) Exame, discussão e aprovação do balanço geral, demonstração da conta "Lucros & Perdas" e demais documentos do exercício findo; e
- 2) Assuntos de interesse da sociedade.

AVISO
Acham-se à disposição dos senhores acionistas, na sede social da Empresa, os documentos a que se refere o artigo 133 da lei n.º 6404 de 15-12-76, relativos ao exercício encerrado em 31 de dezembro de 1977.
Itajaí (SC), 03 de agosto de 1978

LUIZ ORLANDO MACHADO
Diretor
CPF 102.507.199-01

WALTER FERREIRA
Procurador
CPF 072.922.609-34

LEILÃO PÚBLICO

DIRCEU DIAS PIMENTEL, Leiloeiro Público Oficial, devidamente autorizado pela Delegacia Federal de Agricultura do Ministério da Agricultura, em Santa Catarina, faz saber a todos quanto possam interessar, que às 8,30 horas do dia 22 de agosto de 1978, na Base Física da DFA/SC, em São José, levará efeito o leilão público de bens inservíveis da referida Delegacia Federal, constante de: veículos e semoventes, no estado em que se encontram e de acordo com as condições estipuladas no respectivo Edital, afixados no seguinte local: à Rua Joaquim Vaz, 1661, Praia Comprida, São José. Os materiais poderão ser examinados no horário de 8,00 às 12,00 e das 14,00 às 18,00 horas de segunda a sexta-feira.

APPIO FONTANELLA
Ag. Adm. SA. 801.3
Presidente

PLAUTO JOSÉ DE AMORIM
Datilógrafo LT. SA. 801.1
Membro

CARLOS ALBERTO CARDOSO
Ag. Adm. SA. 801.2
Membro

BANCO CENTRAL DO BRASIL

EDITAL
BANCO CENTRAL DO BRASIL
DEPARTAMENTO DA DÍVIDA PÚBLICA

Para os fins previstos no art. 60 da Lei n.º 4.069, de 11.06.1962, torna-se público que devem ser apresentadas para imediato resgate as Obrigações do Tesouro Nacional — Tipo Reajustável e Letras do Tesouro Nacional, vencidas no mês de JULHO de 1978.

Rio de Janeiro (RJ), 1.º de agosto de 1978

DEPARTAMENTO DA DÍVIDA PÚBLICA
(a) Chefe de Departamento

Ex-chefe da polícia secreta de Pinochet está preso

Os EUA aguardam a extradição dos policiais envolvidos no assassinato de Letelier.

Washington — A Câmara de Representantes aprovou ontem a suspensão de todo e qualquer envio de armas ao Chile enquanto o governo de Santiago não entregar as três pessoas acusadas de participar do assassinato do ex-chanceler Orlando Letelier.

Pouco antes de anunciar-se a acusação em Washington, o governo chileno informou a prisão do general Juan Contreras Sepulveda, o ex-diretor da Dina e dois agentes, inclusive, o diretor de operações.

assassinato para submetê-los a julgamento aqui.

O presidente da Comissão de Relações Internacionais da Câmara, Clement J. Zablocki, disse que o pequeno volume de armas que se envia atualmente ao Chile foi comprado antes de que o Congresso suspendesse a ajuda militar àquele país.

A ruptura de tal contrato transformaria os Estados Unidos aos olhos do mundo "com um fornecedor pouco digno de confiança", disse Zablocki.

— Esse contrato se tornou nulo, replicou Harkin. "Esse contrato perdeu o efeito quando enviaram agentes para os Estados Unidos para assassinar pessoas".

QUEDA? Santiago do Chile — O presidente Augusto Pinochet desconsiderou uma hi-

potética queda do regime militar chileno como resultado do julgamento nos Estados Unidos de seu ex-chefe da polícia secreta, implicado no assassinato do ex-chanceler chileno Orlando Letelier.

Negou que general reformado Manuel Contreras tivesse sido seu assessor, qualificando-o de "colaborador" em sua gestão governamental.

Pinochet fez essa declaração aos jornalistas acreditados na sede do governo durante uma entrevista coletiva em que passou em revista diversos aspectos do panorama nacional.

O tema predominante foi o julgamento do ex-chefe da dissolvida Direção de Informações Chilena (Dina) e de outros dois membros im-

portantes desse organismo, envolvidos também no julgamento anunciado pela justiça dos Estados Unidos.

Os jornalistas perguntaram se esse fato e suas repercussões poderiam resultar na queda do regime que chefia, ao que Pinochet respondeu:

"Em absoluto. Demonstrei que o governo é administrado como deve ser. Se continuarem tentando criar dificuldades políticas, os instigadores vão passar mal. Isto tudo é orquestrado. Sabiam que viria uma acusação contra o general Manuel Contreras e se aproveitaram".

O general Contreras se acha ainda sob o Código da Justiça Militar, de modo que tudo isso não passa de uma

tentativa de enfraquecimento de moral. É uma atitude de guerra psicológica".

Contreras e seus ex-colaboradores, o capitão Armando Fernandez e o coronel Pedro Espinoza — ambos no serviço ativo — estão sob prisão preventiva a pedido da justiça norte-americana em virtude de um tratado de extradição.

O governante chileno reiterou a posição oficial de que a investigação do assassinato do ex-chanceler socialista é um problema judicial, e a seu ver, estão procurando dar características políticas".

"Isso é que eles (os adversários do regime), querem e para isso temos de ter calma, cabeça fria e ver com objetividade o que está acontecendo", disse Pinochet.

Os crimes da CIA estão sendo revelados neste tribunal

Havana — Complôs da CIA para assassinar o presidente Fidel Castro assim como vários atos de sabotagem foram burlados por agentes "dúpios" que fingiram trabalhar para a agência norte-americana, enquanto, na realidade eram da polícia secreta a serviço do imperialismo, disseram cinco cubanos a um tribunal na Conferência Mundial da Juventude.

Um orador norte-americano, o ex-membro da CIA, Philip Agee, disse que em 1960, a agência foi responsável pela morte de 100 cubanos na explosão na baía de Havana de um barco que conduzia armas compradas por Cuba na Bélgica, mas não forneceu maiores detalhes.

José Fernandes Santos, um dos cubanos que participaram da reunião de anteontem, disse que uma tentativa contra a vida de Castro devia ocorrer no México em 1976, um ano depois que o Comitê de Informação do Senador norte-americano divulgou um boletim sobre complôs realizados pela CIA contra Castro e outros dirigentes estrangeiros. O Comitê Senatorial disse ter sabido de 8 planos contra o presidente cubano e este declarou saber de 25.

Santos disse que dois homens, Francisco Manuel Camargo e Patricio Sanchez observaram o aeroporto da capital mexicana e um monumento no centro da cidade como possíveis locais para matar Castro. afirmou que ambos os indivíduos trabalhavam para a CIA. Acrescentou ter sido informado das tentativas planejadas contra-Castro durante uma visita ao Chile em 1971.

Outros dois cubanos falaram dos esforços para enviar armas a Cuba por mar e ar desde os Estados Unidos, assim como do treinamento na CIA de contra-revolucionários sobre meios de sabotar a economia cubana.

Os presentes à Conferência escutaram e viram vários filmes de pessoas afirmando terem atuado no serviço da CIA e que foram capturadas e presas mas que haviam sido "reabilitadas".

A conferência sobre a CIA foi realizada no quinto dia do XI Festival Mundial da Juventude, ao qual assistem 20 mil delegados de 145 países. O tema do Festival, que durará uma semana é "Solidariedade Anti-Imperialista".

Agee, que demitiu-se da CIA em 1969, depois de 12 anos de serviço e é autor de dois livros criticando a agência, falou das atividades da organização nos princípios da década de 60 visando persuadir os governos latino-americanos a seguirem o exemplo dos EUA e romper relações diplomáticas com Cuba.

O ex-agente acrescentou que a Cia fabricou um documento com nomes de peruanos supostamente envolvidos com a embaixada cubana em Lima e mais tarde, quando o mesmo apareceu em um jornal daquele país, o governo peruano rompeu seus vínculos com Cuba. Disse ainda que outros documentos falsos alegando impropriedades cometidas no Uruguai por 11 diplomatas comunistas da Europa e Ásia levaram a expulsão dos mesmos de Montevideo. Pouco depois o Uruguai também rompia relações com os cubanos.

Outra oradora, que se identificou como uma ex-empregada da CIA, Elsie Wilcott, disse que foi secretária no escritório da agência em Miami, na década de 60. Disse que havia tantos saboteadores na lista de pagamento que, em uma ocasião, o escritório teve que fazer 250 cheques ao mesmo tempo.

"Não-alinhados" decidem lideranças

Belgrado — A reunião dos chamados países "não-alinhados" propiciou uma divisão importante em sua chefia entre as Nações moderadas e os cubanos pró-soviéticos, transformados em novos ativistas do movimento.

"Não estamos tratando de situar num mesmo plano de igualdade o socialismo e o capitalismo", proclamou o ministro cubano de Relações Exteriores Isidoro Malmierca Peoli durante a reunião de 84 países na Conferência de Belgrado, cujos debates se desenvolveram frequentemente num clima acalorado.

A reunião de Belgrado consagrou os cubanos ativistas e seus aliados com uma força capaz de bloquear os adversários de sua versão pró-soviética do não-alinhamento. Ratificou ainda o projeto de efetuar uma reunião estratégica de cúpula no próximo ano em Havana e prometeu empenhar-se no sentido de que o não-alinhamento seja redefinido de forma que possa "legalizar" as atividades militares de Cuba no estrangeiro e seu ponto de vista amistoso em relação a Moscou.

Mas a reunião mostrou também que a Iugoslávia, Egito e outros países moderados do movimento organizado há 17 anos se dispõem a enfrentar os cubanos.

O ministro de Relações Exteriores de Cingapura, S. R. Rajaratnam, afirmou que em realidade, a pugna verificada em Belgrado era parte de uma terceira guerra mundial, que as grandes potências haviam iniciado já nas zonas em desenvolvimento, valendo-se de líderes do terceiro mundo e de tropas do terceiro mundo, que lutavam por eles.

Líbano: recomencem os combates.

Os intermitentes tiroteios ameaçam mais uma vez explodir o Oriente Médio.

Beirute — Vários tiroteios se verificaram ontem nas regiões norte, central e sul do Líbano, ao mesmo tempo em que o governo do presidente Elias Sarkis considerava a possibilidade de pedir uma sessão de emergência do Conselho de Segurança das Nações Unidas, segundo se informou.

Porta-voz da Polícia disse que onze pessoas morreram e 62 resultaram feridas em choques ocorridos do anoitecer ao amanhecer entre tropas sírias da força árabe de manutenção da paz e milícias diretas no setor cristão de Beirute.

O porta-voz disse que as vítimas eram todas libanesas e fundamentalmente civis dos setores residenciais cristãos de Ein Rumanné, Furn El Shubbak, Ashrafí e Sin El Fil.

A emissora direitista "Voz do Líbano", disse que os três setores tinham sido violentamente atacados pela artilharia e por lançadores de foguetes múltiplos da Síria.

As milícias cristãs responderam com fogo de metralhadoras, morteiros e foguetes capazes de destruir veículos blindados. A emissora expressou que milhares de famílias passaram a noite em refúgios, depois que vários prédios de apartamentos foram incendiados pelos bombardeios.

Quatro projéteis caíram em diferentes locais do setor muçulmano da cidade e a polícia disse que quatro pessoas morreram e vinte saíram feridas nos combates. Informou-se, entretanto, que os guerrilheiros palestinos de Yaser Arafat estavam envolvidos em batalhas com grupos guerrilheiros apoiados por Iraque em campos de refugiados perto da cidade de Tripoli, a 96 quilômetros de Beirute.

Fontes guerrilheiras disseram que pelo menos seis palestinos morreram e 24 saíram feridos nas últimas 24 horas, nos campos de Baddawi e Nahr El Bared. Ambos abrigam um total de vinte mil refugiados, registrados com as Nações Unidas.

COMBATES Acrescentando que os choques eram parte da guerra de terror que começou entre o principal grupo guerrilheiro de Arafat, Al Fata, e o regime do presidente do Iraque, Ahmed Hassan Al Bakr, responsável por vários atentados terroristas na Europa.

A principal preocupação de Sarkis continua concentrada no sul, onde milicianos diretistas apoiados por Israel impediram pelo terceiro dia que um contingente de efetivos do Exército regular libanês se mobilizasse para regiões controladas pelas Nações Unidas na fronteira com Israel.

O primeiro-ministro Saïl El Hoss acusou Israel de bloquear o avanço do exército libanês e disse que as tentativas do governo do primeiro-ministro Menahem Begin de "ocultar-se por trás de certos elementos locais eram uma desculpa fraca".

O último comunicado do comando do exército em Beirute disse que o paralisado contingente de 650 homens foi alvo de outro ataque de morteiros e artilharia durante a noite, danificando um número não especificado de veículos militares, sem causar baixas. As forças estão detidas na aldeia de Kaokaba, 40 quilômetros a leste de Tibnine, pelo fogo de milicianos diretistas, sob o comando do major Saad Haddad.

Entretanto, em Tel Aviv, o porta-voz das Nações Unidas Jacques da Silva disse que o comandante cristão maronita exigiu que as forças de manutenção da paz do organismo mundial se retirem da zona ao norte da fronteira israelense, a fim de que seus homens possam atirar livremente contra as tropas do governo libanês. "Certamente que nós recusamos a sair", disse Jacques à Associated Press. "Advertimos aos maronistas que sofreriam consequências graves se atirarem em nós".

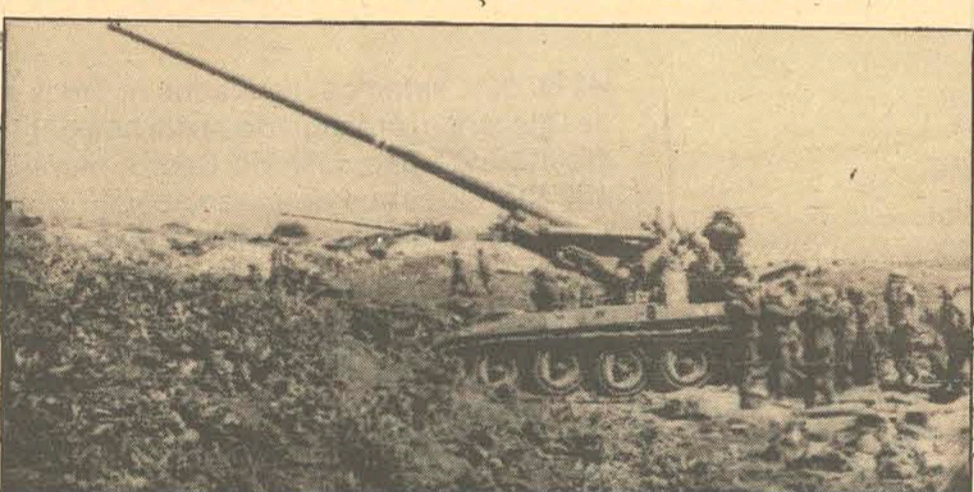

A artilharia se incorpora a paisagem do Líbano



O homem ferido é encaminhado ao hospital

Israel está negociando de má fé, diz o Egito

Cairo, Egito — O Egito se dispõe a continuar suas negociações de paz com Israel através dos Estados Unidos, mas descartou as possibilidades de negociações diretas com Israel porque acha que esse país "está negociando de má fé", segundo afirmou um alto diplomata egípcio.

Osama El Baz, um funcionário-chave na chancelaria egípcia e que colaborou na redação do discurso que o presidente egípcio ANWAR Sadat pronunciou ante o Parlamento israelense durante sua visita a Jerusalém, disse também numa entrevista que a política "dura" dos israelenses está ameaçando "a opção de paz em geral".

Sadat rejeitou a proposta dos Estados Unidos de organizar uma nova rodada de conversações bilaterais egípcio-israelenses, dizendo que seu país não voltará à mesa de negociações enquanto Israel não se dispuser a ceder territórios ocupados.

A decisão de paralisar as negociações por parte de Sadat responderia a uma decisão tomada no mês passado pelo gabinete israelense, segundo a qual ficou decidido que não se cederia nenhum território ocupado durante a guerra do Oriente Médio em 1967 sem o recebimento de outras concessões em troca.

O Egito interpretou esta decisão do gabinete israelense como uma suposta demonstração da vontade desse país em manter por tempo indeterminado os territórios ocupados. "A decisão prejudicou o processo de paz", disse El Baz, "e se não houver um retrocesso nas próximas semanas, penso que poderá haver um impasse que colocaria em perigo as opções de paz em geral".

"Estariam enfrentando um estado de nem guerra, nem paz, que poderia derivar numa nova guerra", disse o funcionário. "Se Israel insistir em sua posição de intransigência, estará aplicando um duro golpe no conceito de paz e nas possibilidades de coexistência pacífica".

O primeiro sub-secretário de Estado da chancelaria egípcia disse que Israel tem a "obrigação", de acordo com o ato 242 das Nações Unidas, de abandonar todos os territórios ocupados. "Não é uma questão negociável, porque nós não estamos ocupando nenhum território israelense. Eles têm a obrigação de sair", disse El Baz.

O funcionário acrescentou que a única solução realista para o problema árabe-israelense consistiria na retirada israelense "de 99 por cento dos territórios ocupados na margem ocidental do Rio Jordão".

"O fato de que os israelenses insistem em demandas que sabem que não serão aceitas por nós é o que qualquer analista político chamaria negociar de má fé", declarou, acrescentando que outro sinal da "má fé" de Israel é o fato de que "eles não reduzem seus termos desde que começamos a negociar, oito meses atrás".

Turquia agora quer as armas dos EUA

Anca — O primeiro-ministro turco Bulent Ecevit reagiu ontem com cautela ante um voto do Congresso dos Estados Unidos que permitiria revogar o embargo de armas contra seu país, e disse que o plano tem ao mesmo tempo aspectos "positivos" e "pouco realistas".

A câmara dos representantes norte-americana aprovou por 208 votos contra 105 a revogação do embargo, com a condição de que o presidente Jimmy Carter assegure ao congresso por escrito a boa fé dos esforços turcos para retirar suas tropas de Chipre e reiniciar as conversações de paz.

As conversações sobre a retirada de tropas se interromperam em abril. Em Washington, o Senado, numa votação realizada na semana passada, também impôs como condição para levantar o embargo, a obtenção de progressos substanciais na busca de uma solução para Chipre.

As diferenças entre as versões câmara de representantes e do Senado sobre a medida serão reconciliadas numa comissão bicameral.

Ecevit externou a confiança em que os resultados das gestões dessa comissão dissipem suas dúvidas.

Em Nicósia, Chipre, o presidente Spiros Kyprianou disse que a decisão da Câmara suscitou "amargura, ressentimento e profunda desilusão" entre os gregos cipriotas.

Disse que o levantamento do embargo "equivale à legalização indireta da invasão e do crime que a Turquia cometeu e continua cometendo contra Chipre com armas dos Estados Unidos".

Contudo, numa curta declaração feita em termos cautelosos, Ecevit disse que as decisões da câmara e do senado têm "aspectos positivos".

Mas também há elementos nessas decisões que são poucos realistas e poderiam dificultar a obtenção de uma boa solução para a questão de Chipre, assim como uma melhoria nas relações turco-norte-americanas", disse o primeiro-ministro.

Funcionários turcos disseram que enquanto estiverem vinculados os problemas das relações defensivas entre Turquia e os Estados Unidos com a questão de Chipre, os gregos cipriotas adiariam o momento de voltarem a se reunir para encontrar uma solução.

O dirigente turco-cipriota Rauf Denktaş disse que a suspensão do embargo "não afetará nossa atitude nas negociações. A imposição do embargo foi um erro desde o começo, erro que será retificado agora".

O embargo foi imposto pelo congresso em fevereiro de 1975 como reação ao uso por parte da Turquia de Armas de fabricação norte-americana para sua invasão do norte de Chipre, durante o verão de 1974. Ecevit elogiou "as atitudes positivas do presidente Jimmy Carter, de seu governo e de muitos membros do Congresso", que, segundo disse, depuseram sobre "a existência de uma atmosfera adequada à cooperação entre Turquia e os Estados Unidos em benefício mútuo e para fortalecer a paz mundial".

O dirigente opositor turco criticaram a decisão da Câmara. Süleyman Demirel, ex-premier e dirigente do principal partido de Oposição, afirmou que a atitude do Congresso não mudou.

"É triste que o congresso não tenha atribuído valor suficiente à amizade turca", declarou.

China mostra seus hábitos a uma platéia surpresa

Velhos preconceitos são derubados em nome do desenvolvimento da política de Pequim

Pequim — A transmissão via satélite e à cores de partidas da Copa do Mundo diretamente da Argentina, a difusão da conhecida música norte-americana "Old Man River", e a interpretação de um balet ocidental do "Lago dos Cisnes" não são fatos que enquadram na imagem de uma China introspectiva e desinteressada do estrangeiro.

A transmissão via satélite de um jogo da Copa do Mundo a 18 de junho foi a primeira efetuada na China, segundo um alto funcionário da televisão, Chen Han Yvva.

"Old Man River", cantada em chinês, foi difundida várias vezes pela rádio de Pequim.

O primeiro balet ocidental que havia atuado na China há 10 anos se apresentou a primeiro de maio e dias atrás quatro vezes com sala cheia.

Estas são algumas das novas provas das mudanças introduzidas na China pelos dirigentes que assumiram o poder depois da morte de Mao Tse Tung em 1976.

As lojas vendem agora vestidos que durante muitos anos não se viam em Pequim. As saias, em lugar das tradicionais calças, também estão em moda entre as jovens. E as blusas de cores vivas surpreendem os recém-chegados, que esperavam encontrar a uniforme e sóbria vestimenta chinesa, azul escuro e verde oliva.

Já há alguns meses, e pela primeira vez em muitos anos, os cabeleiros oferecem suas criações na China.

De Hong Kong chegam diariamente uns 300 turistas e muitos outros procedentes de Tóquio. E em geral, os visitantes expressam surpresa.

MUDANÇAS

Os chineses, de fato, "estão orgulhosos de seu país e de seus governantes e pelo fato de viverem em paz sem passar fome", esclarecer uma norte-americana acerca de uma conversação que manteve com um grupo de anciãos.

Os parques imperiais de Pequim, recentemente abertos, apresentam aos domingos um aspecto similar ao Hyde Park de Londres ou ao Central Park de Nova Iorque. Numerosas famílias passeiam em botes, tomam sol, fazem pique-niques.

O domingo é dia de descanso da maior parte dos chineses, ao contrário dos outros países asiáticos, e milhares deles visitam as atrações turísticas como a Grande Muralha da China, cuja construção data de 2.500 anos passados. Os turistas das várias partes da China se misturam nestes lugares com os visitantes japoneses, norte-americanos e europeus.

Os chineses também levam suas câmeras de fabricação nacional para fotografar seus parentes.

A cerveja, Wuxing Pijui, é uma bebida popular em Pequim, entre chineses e visitantes por igual, especialmente quando a temperatura passa dos 32 graus centígrados.

Ao anoitecer, vários grupos sentam-se embaixado das lâmpadas das ruas para jogar cartas, enquanto os mais velhos sentam em pequenas cadeiras dobráveis para vigiar os meninos.

Os jovens aproveitam da tranquilidade dos antigos jardins imperiais de Peihei e Chingshan, que se estendem ao redor dos pequenos lagos perto da cidade proibida, onde os imperadores viveram sua época de solitário esplendor.

Ambos os palácios foram abertos há alguns meses depois de estarem fechados durante vários anos.

FUTURO

O Instituto de Estudos Religiosos de Pequim reabriu há três meses e os diplomatas se surpreenderam em junho passado quando um sacerdote católico foi convidado a uma recepção chinesa em homenagem ao Rei Juan Carlos, da Espanha.

Um diplomata ocidental disse que acredita que a tendência de liberalização parece bem firme e que provavelmente não será interrompida, como aconteceu ano passado.

VANDA DE SOUZA SALLES
4.º TABELÃO DE NOTAS E
4.º OFÍCIO DE PROTESTOS

EDITAL DE NOTIFICAÇÃO DE PROTESTOS

Por não terem sido encontrados pessoalmente nos endereços a mim fornecidos ou por recusarem a tomar ciência, faço saber aos que o presente edital, virem ou dele tiverem conhecimento que deram entrada neste Ofício, para serem protestados contra os responsáveis dentro do prazo legal os títulos com as seguintes características:

2 dps - Cr\$ 3.750,00 cada - credor: E. Karabalis - representante: Besc S/A - devedor: ANDREA CONFECCOES LTDA.
2 nps - Cr\$ 2.028,58 cada - representante: Financ. Volkswagen - devedor: SOLON ALBUQUERQUE SCHIL - CPF N.º 014182200
Dp - Cr\$ 826,00 - representante: Bf Com. Caçados - devedor: JUSSARA MACHADO SANTOS - CM N.º 350347
2 nps - Cr\$ 2.410,20 cada - representante: Financ. Volkswagen - devedor: JULIO CESAR TESTA - CPF N.º 288438009
Dp - Cr\$ 4.758,26 - credor: Tinseny Fos S/A - representante: Bradesco S/A - devedor: LEAL CIA LTDA.
Dp - Cr\$ 636,00 - representante: Bf Com. Conf. Caçados - devedor: PAULO J. DA SILVA - TE N.º 63818
Dp - Cr\$ 2.660,03 - representante: Financ. Volkswagen - devedor: MARIA SALETE IGNACIO - CPF N.º 200398759
2 nps - Cr\$ 2.299,68 - cada - representante: Financ. Volkswagen - devedor: WILDA EDUARDA DE SOUZA - CPF N.º 002657309
2 nps - representante: Financ. Volkswagen - devedor: ANTONIO CARDOSO - CPF N.º 290312069
Dp - Cr\$ 674,50 - representante: Bf Com. Conf. Caçados - devedor: DULCEMAR HENRIQUE NILES - CPF N.º 76131
2 dps - Cr\$ 1.828,50 cada - representante: Financ. Volkswagen - devedor: VALMOR DE OLIVEIRA SOBRINHO - CPF N.º 006149559
Dp - Cr\$ 830,58 - representante: Bf Com. Conf. Caçados - devedor: ANTONIO ALMIRO D'AVILA
3 dps - 764,04 cada - representante: Financ. Volkswagen - devedor: EDUARDO JORGE LUZ - CPF N.º 057062119
Np - Cr\$ 5.000,00 - credor: Ato Cesar Martino Pinto - representante: Banorte - devedor: ROBERTO JOSÉ DE SOUZA - CPF N.º 006426769
Dp - Cr\$ 4.034,50 - credor: Casa do Carpinteiro - representante: Besc S/A - devedor: JOÃO FERNANDES SILVA - CPF N.º 029757349
Np - Cr\$ 10.174,08 - representante: Banco Mercantil do Brasil - devedor: WILSON EMANUEL LOBO - CPF N.º 155034459
Dp - Cr\$ 10.020,00 saldo - representante: Estabel. A. Modelar - S/A - devedor: ARLINDO GUIMARÃES - CPF N.º 001958639
Np - Cr\$ 11.627,52 - representante: Banco Mercantil do Brasil - devedor: JOSEMIRO FERREIRA DE SOUZA - CPF N.º 636303388
Dp - Cr\$ 1.106,22 - credor: Doracy Tomaz da Silva - representante: Bradesco S/A - devedor: JOÃO MARTINS DA SILVA
Np - Cr\$ 4.000,00 - credor: Cia Pinheirense Indl. Copisa - representante: Bradesco S/A - devedor: JOSÉ CARLOS SOARES - CPF N.º 11175989
Np - Cr\$ 1.600,08 - representante: Banco Real - devedor: NELSON FERNANDES MENDES
2 dps - Cr\$ 2.093,80 cada - credor: Quaker Stait do Brasil - representante: Banco Sul Brasileiro - devedor: VERAS COMERCIO REPRESENTAÇÕES
Np - Cr\$ 1.917,50 - representante: Financ. Volkswagen - devedor: ELCIO FERNANDO BETZLER - CPF N.º 288445309
Np - Cr\$ 15.500,00 saldo - representante: Herculano Maxara Correa - devedor: VALDEMAR DE ALMEIDA LAURENTINO - CPF N.º 178827889

Folios, 03 de agosto de 1978
VANDA SALLES
TABELÁ

SÃO JOSÉ DO CEDRO: 20 ANOS DE DESENVOLVIMENTO

O município de São José do Cedro iniciou sua colonização em 1950, quando chegaram os primeiros colonizadores, constituídos por 21 famílias de agricultores, todos oriundos do Rio Grande do Sul. No dia de São José (19 de março), eles promoveram o primeiro culto religioso no meio da selva, nascendo daí o nome do município que se tornaria independente em 1.958, com o nome de São José do Cedro.

Hoje comarca, com mais de 17 mil habitantes, mais de 7 mil eleitores, 127 estabelecimentos comerciais, 70 indústrias, uma emissora de rádio, duas agências bancárias e mais

de 109 milhões de cruzeiros no movimento econômico, São José do Cedro é um dos mais prósperos municípios do Oeste Catarinense.

Como grande produtor agrícola, encontra no milho, com 630 mil sacas, sua principal cultura, seguida do soja com 126 mil sacas, trigo com 3 mil sacas, feijão com 6.400 sacas e fumo com 48 mil arrobas. Mais de 40 mil cabeças de suínos são produzidas por ano.

Os 50 estabelecimentos de ensino do município (municipais, estaduais e particulares), abrigam cerca de 4.200 alunos.

A ADMINISTRAÇÃO

Conduzido à Prefeitura pela segunda vez, o sr. Jaime Júlio Will, é o atual prefeito de São José do Cedro, nomeado pelo Presidente da República, por tratar-se de município da região de fronteira internacional.

Uma das maiores preocupações de Will é com o setor rodoviário. A prefeitura conta com dois tratores de esteira, uma motoniveladora, um caminhão basculante e um rolo compactador, para atender a 575 quilômetros de estradas municipais. Mesmo assim foram retificados e macadamizados 23 km da estrada

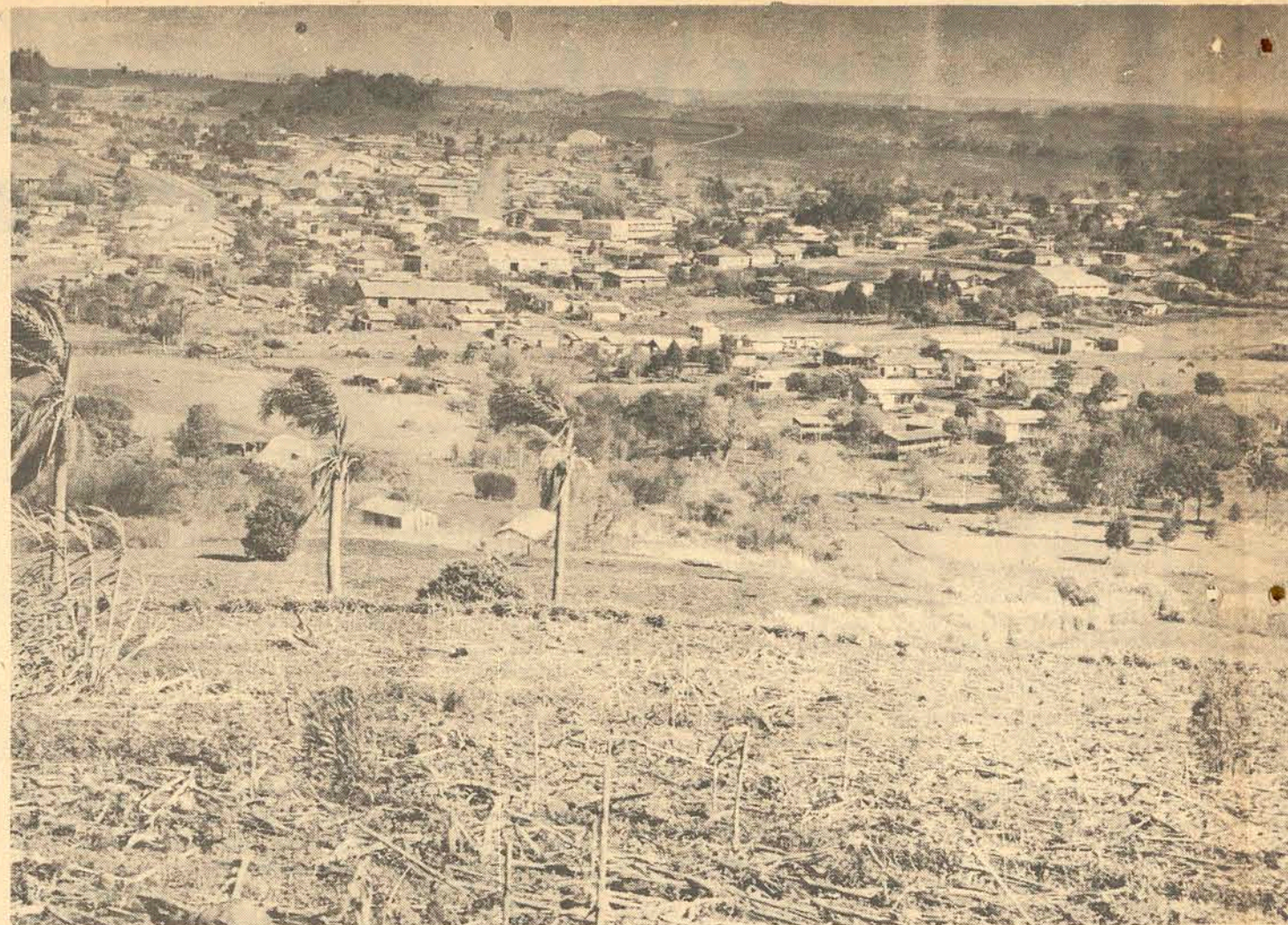

Derrubada Mariflor—Padre Réus, 10 km da estrada Princesa—Novo Sarandi—Padre Réus, já então com ajuda da Patrulha Rodoviária da Secretaria dos Transportes, 12 km do trecho SC 163 —Rosângela — até Divisa de Anchieta, 4 km do trecho Vista Alta—Vila Rica, 3 km do trecho da linha São Germano, além de quase 100 metros lineares de pontes em vários locais do município.

Preocupa-se o administrador com a implantação da BR-163 que ligará São Miguel d'Oeste—Dionísio

Carqueira, passando por São José do Cedro, a partir de cuja rodovia o desenvolvimento do município estará "efetivamente consolidado", como diz o prefeito.

Os programas da administração não ficam apenas nos setores de rodovias e pontes, mas se estendem pelas outras áreas consideradas vitais para o desenvolvimento harmônico da comunidade, não tendo faltado o apoio da administração aos setores de educação, saúde, comunicação, assistência social e outros.

Dentre os mais importantes, se pode citar o saneamento do Lageado Cedro que corta a cidade, o convênio assinado com a CASAN para implantação da rede de água e já com projeto em andamento da rede de esgoto. Foram calçados 45 mil metros quadrados de ruas, procedida a reforma da iluminação pública com a consequente participação da CELESC, além da construção da praça da Matriz, das obras do Ginásio de Esportes pela Secretaria da Educação, da praça defronte a prefeitura,

de construção de quadra polivalente de esportes em Princesa, com a ajuda do MEC, das escolas de Linha São Germano, Padre Réus e Rosângela.

Nesse particular, não se pode deixar de enaltecer o trabalho da Câmara de Vereadores que não mede esforços em apoiar as grandes iniciativas em favor do Município.

A Biblioteca Municipal ganhou um prédio de 180 m² e a comarca receberá o prédio da Rede Municipal e o futuro estádio municipal terá 130 mil metros quadrados. Assim, com a participação da CELESC, CASAN, outros órgãos e das secretarias da administração estadual e do Deputado Angelino Rosa, são muitas as

realizações já concretizadas e outras por acontecer em breve tempo, para consolidar o grande progresso de São José do Cedro.

condições à nossa administração, não apenas nessa gestão, como na anterior, de realizarmos aquilo que mais interessa e que mais engrandece nosso rico e laborioso município.

Neste instante, quando comemoramos 20 anos de emancipação, quero agradecer a todos os cedrenses pelo apoio que nos têm dado e garantir-lhes que de nossa parte não faltará boa-vontade e trabalho para que, sempre mais, possamos conquistar aqueles dias melhores que todos queremos para nossa terra."

CÂMARA DE VEREADORES DE SÃO JOSÉ DO CEDRO

Mensagem à População Cedrense

Os membros da Casa do Povo, irmanados aos festejos do 20.º aniversário de nosso município, patenteiam de que com união de esforços será possível manter o crescimento e a expansão que tanto tem distinguido nossa terra.

São José do Cedro, 27 de julho de 1978

Câmara de Vereadores

- Roque Affonso Machry - Presidente
- Claudino Tenroller - Vice-Presidente
- Etelvino Luiz Festa - 1.º Secretário
- Silvano Aloisio Wiegert - 2.º Secretário
- Cid Ewaldo Foppa - Líder da Bancada e Governo
- Valdomiro Koempfer
- Odécio Miguel Stein
- Otávio Beal
- Aldo Cemin

BOITE VENTANIA

de
Evaldo Pedro Lorenski
Descanso - Sta. Catarina

Há 60 dias estamos instalados no mais alto ponto da cidade de Descanso, prestigiados pela boa gente do Extremo Oeste, inclusive de São José do Cedro, município que está comemorando 20 anos de emancipação política. Nossas saudações aos cedrenses, com votos de muita prosperidade.

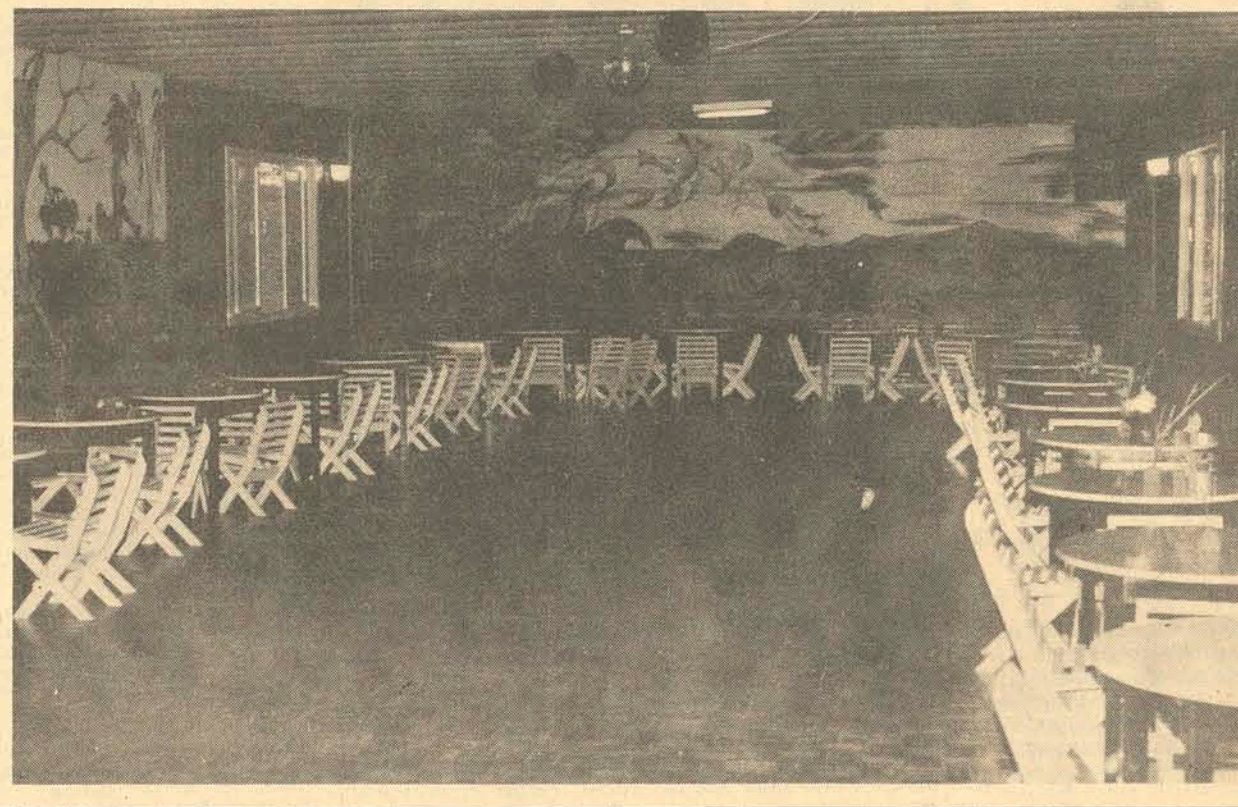

FRIGORÍFICO OESTE LTDA.

SÃO MIGUEL DO OESTE S.C.

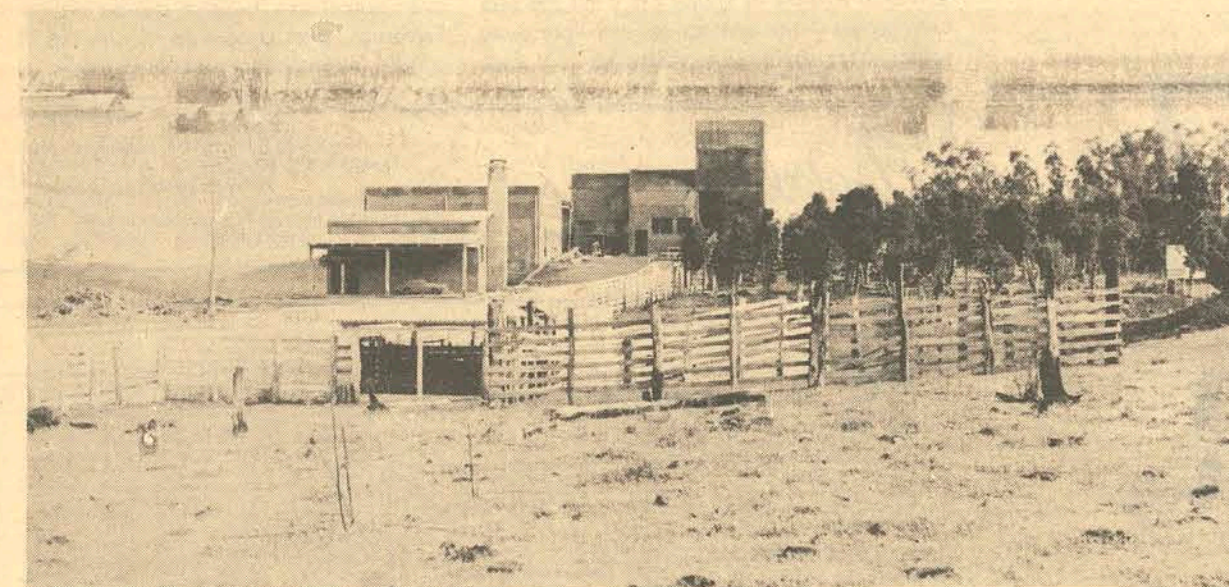
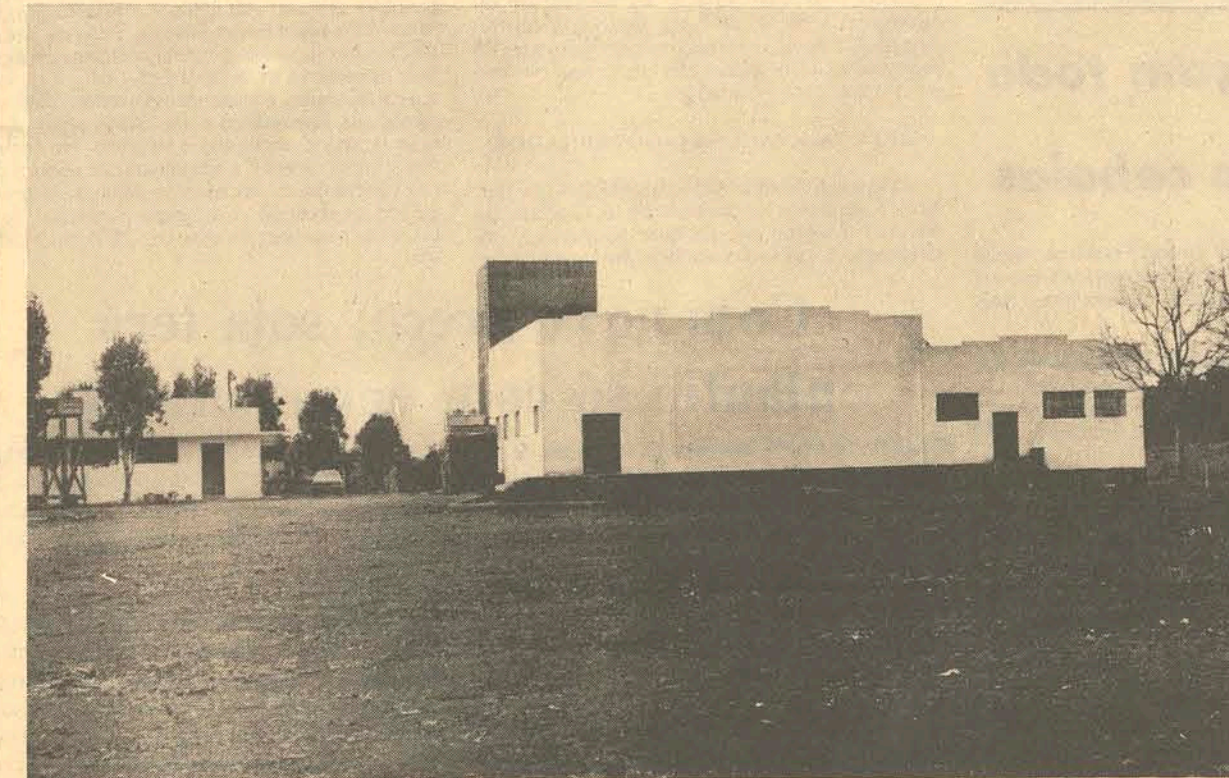

O empreendimento (Frigorífico Oeste Ltda.) é do sr. Inácio Jacoby, que há muitos anos vem sonhando em colocar em prática um matadouro dentro das condições que a região exige. Porém, teve de enfrentar muitas dificuldades, entre as quais um embargo da obra por parte do Departamento de Saúde Pública. Em fevereiro de 1977, a obra foi liberada, já com a permissão do DIPOA e se encontra em fase final de construção para ser inaugurada em outubro do corrente ano.

Trata-se de um matadouro para gado bovino, com capacidade inicial para até 120 cabeças/dia, numa área construída de 2.800 metros quadrados, no Bairro Vila São Pedro, em São Miguel d'Oeste.

O Frigorífico Oeste Ltda., se congratula com o 20.º aniversário do Município de São José do Cedro, enviando ao povo e autoridades, os cumprimentos por essa data.

GRANJA FONTANA

DE
VALDIR FONTANA

SEDE FLORES - GUARACIABA - SC



A Granja Fontana, de Valdir Fontana, em Sede Flores, município de Guaraciaba, iniciou suas atividades em 1977, estando, atualmente, com uma produção em torno de 80 animais terminados por mês, que são comercializados com a Cooperativa Central Oeste Catarinense Ltda. - FICOOPER.

As instalações da granja, ocupam cerca de 30 hectares de terra. 16 mil metros quadrados são utilizados para piquetes e 24 hectares são utilizados para plantio de milho, onde produz 1.800 sacas daquele produto.

Valdir Fontana sente que a Peste Suína Africana está prejudicando muito a suinocultura, mas confia que a peste nada mais é do que um boato passageiro que amanhã ou depois fica esclarecido. Quando isso acabar, diz ele, a suinocultura voltará aos seus dias de progresso.

Pela passagem do 20.º aniversário de emancipação política de São José do Cedro, Valdir Fontana e família enviam a toda a população cedrense os mais calorosos cumprimentos, desejando muito sucesso e que o município continue crescendo e se desenvolvendo.

ISMA

Ind. Schneider de Máquinas Agrícolas Ltda.
Av. Rio Grande do Sul, 320/340 - CX. P. "9"
SÃO JOSÉ DO CEDRO - SANTA CATARINA

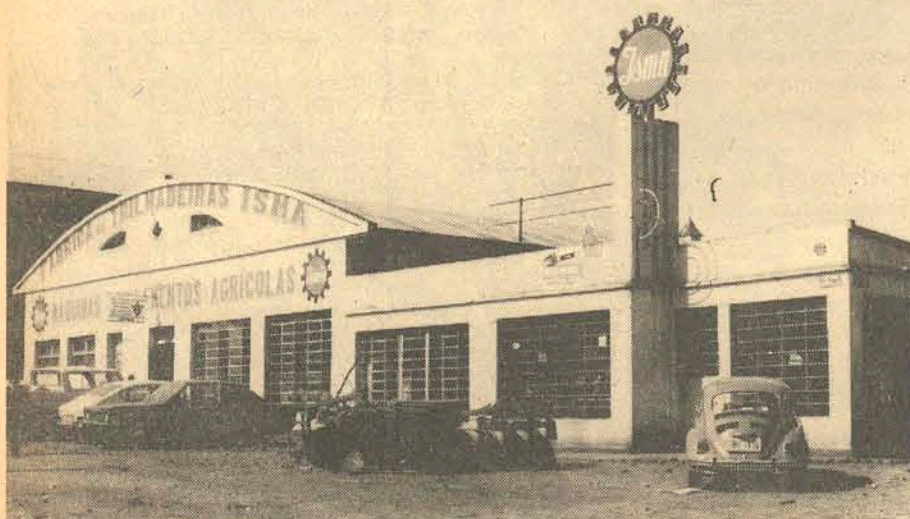

Cumprimentamos a população e as autoridades de São José do Cedro, pelos 20 anos de emancipação política do município, desejando que o progresso até agora alcançado, seja uma constante daqui para frente, onde não falte união e trabalho de todos os cedrenses.

CITY HOTEL

Bar Restaurante - Quartos e Apartamentos
Atendido pelos proprietários - dia e noite
Gasparin, Trevisol & Cia. Ltda.
Av. Santo Antonio, 68/86 - São José do Cedro, SC



Mensagem ao Povo Cedrense

Estamos integrados no crescimento de São José do Cedro. Por isso cumprimentamos as autoridades e o povo em geral, nesta data do 20.º aniversário do Município.

City Hotel

IRMÃOS ALÉSSIO ALFAIATARIA

São José do Cedro - SC

Cumprimentam o povo e as autoridades de São José do Cedro pelo 20º aniversário de emancipação do município.

ZIMAR

Produtos Agro-Pecuários Ltda.
São José do Cedro - SC

Nossas homenagens a São José do Cedro, sua gente e suas lideranças, nesta efeméride que assinala os primeiros 20 anos de crescimento, progresso e desenvolvimento.

E, como a pujança desta gente está naquilo que a terra produz e nos componentes que damos à terra para ampliar essa produção, sentimos nos envaldeados de poder contribuir com a nossa modesta participação, porém sincera e bem intencionada, para que, sempre mais, São José do Cedro seja uma comuna de homens trabalhadores e cheios de esperanças num porvir de muito progresso, amor e realizações.

Eng.º Agr.º Eloy Protásio Zimmer
Diretor

Mensagem ao Povo Cedrense

O Sindicato dos Trabalhadores Rurais de São José do Cedro, com o objetivo de bem servir a classe rural deste município, irmana-se com os festejos de aniversário que marcam 20 anos de emancipação. Funcionários, Associados e Diretoria.

Graciano Spironello
Presidente

AUTO-ESCOLA MARTINS

São Miguel d'Oeste-SC

Congratulamo-nos com a população e autoridades de São José do Cedro pelo 20.º aniversário de emancipação daquela próspera comuna do Extremo Oeste Catarinense e temos orgulho em poder servir aquela generosa e obreira população.

EDIR A. VERONESE

São José do Cedro - SC



Baterias, radiadores, tudo no ramo auto-elétrico. Consertos em geral. Cumprimenta os cedrenses pelo 20.º aniversário do município.

Economista denuncia na ESG

35% DO POVO BRASILEIRO VIVE EM POBREZA ABSOLUTA

Rio - A participação da renda no Brasil dos 5% mais ricos da população foi a que mais aumentou nos últimos 16 anos: passou de 27,69% para 39% enquanto que os 80% mais pobres - que contribuíam com 45,63% em 1960 hoje estão com 33%. Atualmente, a renda média dos 80% é de Cr\$ 360 contra 4 mil 637 dos mais ricos.

Os dados foram apresentados pelo Presidente do Instituto dos Economistas do Rio, Pedro Sampaio Malan, que chamou a atenção para o fato de 35% da população brasileira economicamente ativa receber menos de um salário mínimo, durante palestra sobre distribuição de renda aos estudantes da Escola Superior de Guerra.

Disse o Sr. Pedro Malan que entre 1970 e 1976 a renda média dos 5% mais ricos da população

brasileira cresceu em 133,7%, mais que o dobro da taxa de crescimento da renda dos 50% mais pobres, que foi de 65,6%. Segundo ele, esse aumento fez com que a participação de renda dos 5% mais ricos passasse de 34,8% em 1970 para 39 no ano passado, ao mesmo tempo que a participação dos mais pobres declinou de 14,9% 11,8%.

Da mesma forma, a renda média dos 5% mais ricos era em 1970 cerca de 23,4 vezes a renda média dos 50% mais pobres e, no ano passado, "esta proporção havia se elevado para 33 vezes". Com bases em cálculos feitos pelo IPEA, a renda média em cruzeros de 1970 dos 50% mais pobres passou de Cr\$ 73,4 para Cr\$ 140 nos últimos 16 anos, período em que os 5% mais ricos tiveram variação de Cr\$ 1 mil 131 para Cr\$ 4

mil 637. Afirmando que todos os estudos sobre a distribuição de renda indicaram que ela se havia tornado mais desigual entre 1960 e 1976, o economista Pedro Malan disse que o aumento da desigualdade de seu basicamente entre 1970 e 73 e, deste ano para cá, "apenas em São Paulo, distrito federal, e, especificamente, no Rio de Janeiro, que influenciaram, dado o peso dessas regiões no conjunto, todo o Brasil".

Advertiu também, na palestra aos estagiários da ESG, que a discussão sobre a distribuição de renda "não deve obscurecer uma questão de maior gravidade, ou seja, a extensão da pobreza absoluta no Brasil que, de acordo com os dados de 1976, atinge 35% da população que não receber nem o salário mínimo - o que equivale dizer que pelo menos um em cada

três brasileiros vegeta em condições de vida incompatíveis com a dignidade humana".

Considerando que a "pobreza concentra-se no meio rural e, muito especialmente, no nordeste", o economista Pedro Malan garantiu que a redistribuição de renda pessoal no País implicaria na redução da concentração regional da renda, o que "incluía a questão de descentralização política e econômica a nível do Governo Federal e a questão da estrutura de posse de terras no Brasil".

Propôs uma revisão do imposto de renda, a criação do Imposto Sobre Riqueza Líquida, revisão do imposto sobre doações e heranças e a revisão da legislação sobre o uso do solo urbano e rural. Sobre política salarial, o Sr. Pedro Malan defendeu a revisão da legislação trabalhista para es-

timular a formação de sindicatos efetivamente representativos, sem inferências paternalistas por parte do Estado, e livros para negociar diretamente seus contratos coletivos de trabalho.

"É importante ressaltar que não há qualquer garantia que este processo, se realizado, resultará em melhoria da distribuição de renda no Brasil a curto prazo, dado dos distintos níveis de poder de barganha da heterogênea classe trabalhadora do país. Mas estamos convencidos de que permanência de fórmulas rígidas de cálculo de salários é incompatível com um progressivo caminhar na direção de um regime efetivamente democrático e que esteja indo decididamente para a construção de uma sociedade mais justa e mais humana", disse o presidente do IERJ.

Médicos denunciam o caos na saúde e ameaçam greve

Recife - Médicos lotados na rede hospitalar do estado estão reivindicando ao governador Moura Cavalcanti, abono de emergência de 100 por cento sobre o salário atual, e pedindo melhores condições de trabalho, uma vez que nos estabelecimentos públicos, há necessidade não só de equipamentos, mas de recursos mais elementares, como o gesso e até mesmo o mercúrio cromo.

Em memorial a ser entregue amanhã, no Palácio do Campo das Princesas, os profissionais contestam a humilhante política salarial do Estado e a caótica situação da saúde do povo pernambucano, e dizem que ficarão em assembleia permanente, até que a situação seja resolvida. O Presidente do Sindicato dos Médicos, Sr. Derril de Oliveira, afirmou ontem esperar que a classe não parta para o recurso extremo da greve, pois "em princípio, somos contrários a uma iniciativa dessa natureza, já que quem se prejudica com a greve, não são os médicos, mas a população em geral".

O líder da classe disse ainda que "acreditamos na justiça do pleito, e na consciência das autoridades responsáveis pela saúde do estado". O deputado Manoel Gilberto (MDB) - que também é médico - voltou a criticar ontem o governador Moura Cavalcanti pelo fato de este ter prometido, há três anos, aumento de salários para profissionais, sem que até hoje tenha cumprido a promessa.

Os pernambucanos reivindicam ao Governo abono de emergência sobre o atual salário, que é de Cr\$ 3 mil 679,20 e além deste pleito, tramita através da Federação dos Médicos, anteprojeto de lei - apresentado por Pernambuco e encampado nacionalmente - no qual se pede a reformulação do dispositivo 3.999 de 1961, que estabelece em três salários mínimos, a menor remuneração para os profissionais da medicina. Eles querem que este teto seja elevado para 10 salários.

DEPUTADO ACUSA O GOVERNADOR

O deputado Manoel Gilberto (MDB) - que também é médico responsabilizou o Governador Moura Cavalcanti por qualquer manifestação, inclusive greve, que venha abalar os profissionais con-

tratados pela rede hospitalar do Estado, que "vivem em regime do subemprego, ganhando uma "miséria" por mês, e sem as mínimas condições de trabalho".

Ele lembrou que há três anos, o Sr. Moura Cavalcanti vem prometendo melhores salários aos médicos, sem no entanto, cumprir a promessa. E disse que a classe está sendo conduzida a uma situação difícil, de consequências imprevisíveis.

Enquanto o Governador gasta uma fortuna em inaugurações oficiais, falta dinheiro para comprar mercúrio cromo e até gesso, nos nossos hospitais".

O parlamentar exibiu uma ficha de atendimento do Hospital da restauração - Nr. 28.629 - do paciente José Laurentino da Silva, que apresentava fratura no antebraço, e que foi encaminhado para outro setor, pois seu braço não pode ser enfiado, porque faltava gesso na entidade.

O Sr. Manoel Gilberto participou da reunião - com fim previsto para as 13h30m - do Sindicato dos Médicos de Pernambuco, durante a qual seria decidido a adesão dos profissionais à greve, a exemplo da que houve no Rio de Janeiro. Mas o Presidente da entidade, Sr. Derril de Oliveira, disse antontem a noite, que "se tivermos que recorrer a recurso extremo, greve, o faremos com constrangimento, pois o maior prejudicado nisso tudo não é o Governo, mas o doente. Esperamos que sejam atendidos nas nossas reivindicações por melhores salários".

O deputado João Ferreira Lima (MDB) - também médico - afirmou que a classe atravessa uma das mais sérias crises de sua história, e que os médicos lotados nos hospitais estaduais percebem remuneração miserável, ou seja, de Cr\$ 4 mil a Cr\$ 5 mil, quando cirurgião, e muito menos quando clínico. Sabemos que Pernambuco é um Estado pobre, e que exige de todos, abnegação e sacrifício. No entanto, o que observamos é a administração pública desprestigiando cada vez mais os médicos, e privilegiando por exemplo, os delegados da polícia, alguns dos quais percebem por mês, de Cr\$ 30 mil a Cr\$ 40 mil.

Com novo preço, soja terá plantio só com empréstimos.

Brasília - O diretor executivo da Comissão de Financiamento da produção (CFP), Sr. Paulo Roberto Vianna, esclareceu que o preço mínimo de Cr\$ 150,00 fixado para a saca de 60 quilos de soja da safra 1978/1979 não cobre o custo de produção e obrigará o agricultor a desembolsar por conta própria o dobro do financiamento que terá direito a obter junto ao sistema de crédito rural para custear o plantio da lavoura.

Ele explicou que o Governo não cogita em fixar teto máximo de 50 por cento para financiamento do custeio à lavoura de soja. No entanto, o baixo preço mínimo estabelecido vai permitir que o produtor obtenha junto ao sistema de financiamento de crédito rural recursos de apenas Cr\$ 2 mil 200 para cada hectare (com base no teto de 60 por cento sobre o preço mínimo e a produtividade de 25 sacos

por hectare considerada pelo Banco do Brasil). Pelos cálculos da CFP, a produtividade média considerada é de 30 sacos por hectare, o que resulta na necessidade de desembolso de Cr\$ 4 mil 500 por hectare.

A diferença, de Cr\$ 2 mil 300 por hectare, terá que ser conseguida pelo produtor rural no sistema de carteira de crédito geral, onde as taxas de juros de mercado chegam a 5 por cento ao mês. Com isso, os custos aumentam e obrigam ao dobro de desembolso com relação ao financiamento obtido com crédito rural.

Os Cr\$ 150,00 fixados pelo Conab para a soja estão bem abaixo do preço mínimo pedido pela Fertrogri, cujos estudos apontavam Cr\$ 210,00 como o valor satisfatório para a saca de 60 quilos.

Dólar reage na Europa após queda alarmante em Tóquio

Londres - O dólar reagiu ligeiramente ontem nos mercados cambiais da Europa, depois de ter baixado em Tóquio a níveis alarmantes.

O preço do ouro baixou, porém continuou sendo cotado acima dos 200 dólares a onça.

A moeda norte-americana acabou sendo cotada em Tóquio a 184,65 ienes, em nível inferior ao preço de encerramento, antontem, de 187,95. Sua queda, ontem foi maior que a registrada antontem.

Entretanto, o dólar pareceu se firmar no início das atividades de ontem nos mercados

cambiais europeus. Subiu ligeiramente frente a libra esterlina, o franco francês, o marco alemão, a lira italiana e o florim holandês, embora tenha baixado um pouco em relação ao franco suíço.

A maioria dos bancos suíços fecharam antontem devido a um feriado nacional. O dólar foi cotado esta manhã em Zurique a 1,7180 francos suíços, menos que a sua cotação de antontem em Londres, de 1,7215 e de 1,7370 na segunda-feira em Zurique.

A cotação do dólar diante das principais moedas euro-

péias, com o preço de fechamento entre parênteses, é a seguinte:

- Frankfurt - 2,0445 marcos alemães (2,0380)
- Paris - 4,3687 francos franceses (4,3610)
- Roma - 842,45 liras (841,00)
- Amsterdã - 2,2030 florins (2,1976).

Em Londres, a libra britânica foi cotada a 1,9245 dólares. No mercado do ouro da Capital britânica, o metal começou a ser cotado a 203,75 dólares a onça, baixou para 202,75 dólares e logo seu valor foi fixado para a sessão de hoje em 203,25 dólares.

Chuvas ameaçam toda a produção de cebolas

Recife - As chuvas que vem caindo no vale do São Francisco, região produtora de cebola, estão causando preocupação aos agricultores que temem prejuízos na colheita caso as precipitações atinjam níveis mais elevados e persistam durante muito tempo.

Segundo informações da Ceasa, até antontem a situação ainda não era alarmante e só no próximo sábado haverá condições de fazer um levantamento do problema, já que nesta dia toda a colheita semanal é escoada, através do porto ceboleiro do Belém de São Francisco, a 480 quilômetros da capital.

No último sábado, os preços, a nível de produtor, foram de Cr\$ 9 a 13,00 (tipo pera) Cr\$ 7 a 15,00 (Canária) e Cr\$ 14 a 18,00 (Roxa). Estas cotações foram consideradas baixas e se as chuvas forem mais intensas resultará em perda de parte da produção, sem que isso no entanto, implique em crise como as que os agricultores tem enfrentado em outros anos, uma vez que a comercialização da atual safra foi normal.

Para o mês de agosto, a previsão de colheita é de 13 toneladas e embora a região produza praticamente o ano todo, a época de pique são os meses de junho e julho.

Fundo Bradesco 157.

Quem aplica, reaplica.



Pense um pouquinho antes de aplicar o seu 157. Em primeiro lugar, aplique num fundo que facilita tudo. É muito fácil e rápido aplicar no Fundo Bradesco 157. Você tem 950 agências Bradesco a sua escolha. Tem sempre uma perto de sua casa ou trabalho. E em qualquer delas é só falar com a moça Bradesco, que encaminha você à pessoa certa. Mas o importante não é só a facilidade. Veja também a rentabilidade. O Fundo Bradesco 157 está entre os que mais rendem. Em 1977, por exemplo, ele rendeu 54,46%. Ele tem a menor taxa de administração, pois é o fundo de maior patrimônio. Assim, no Fundo Bradesco 157 você sai ganhando logo de início. O Fundo Bradesco 157 envia a você um relatório a cada 6 meses, mostrando onde aplicou o seu dinheiro e qual a sua rentabilidade. Com isso, você pode ir formando mais um pecúlio para o dia de amanhã. Você pode aplicar o seu 157 em qualquer fundo que escolher. Mas só no Fundo Bradesco 157 você encontra tantas vantagens. Confie seu 157 ao Fundo Bradesco. Quem aplica nele uma vez, reaplica sempre.

É só falar com a moça.

INFORMAÇÕES CONFORME A RESOLUÇÃO 470, DO BANCO CENTRAL DO BRASIL.

RENTABILIDADE		ACUMULADA	
EXERCÍCIO	NO EXERCÍCIO %	INVERSAO FEITA HA	%
1972	(30,10)	6 anos	84,55
1973	(0,33)	5 anos	164,02
1974	4,98	4 anos	164,89
1975	21,40	3 anos	152,32
1976	34,56	2 anos	107,85
1977	54,46	1 ano	54,46

OBS.: 1 - Despesas do 2º semestre/patrimônio líquido médio: 0,12%
 2 - Taxa de administração/patrimônio líquido médio de 77,26%
 3 - Não houve distribuição no período, todos os rendimentos foram capitalizados.
 4 - As variações negativas são apresentadas entre parênteses.
 5 - Maiores investimentos do FUNDO BRADESCO 157, empresas: Casa Anglo, Alparagatas, Brahma, Sada Concórdia, Metal Leve, Souza Cruz, Lojas Americanas, Pirelli, Belgo Mineira, Mesbla, Aços Villares, Petrobrás, Estrela, Arno, Duratex, Indústria Vilaras, Indústria Romi, Bardella, Fundação Tupy, Brasmtor.

Fundo Bradesco 157

BRADESCO

garantia de bons serviços



Isoldi S/A

CORRETORA DE VALORES MOBILIÁRIOS

50 anos de tradição no mercado de capitais membro das Bolsas de Valores de São Paulo e Bolsa de Valores do Extremo Sul

Rua Felipe Schmidt, 27 - s/116 - fone: 22.4906

intermediação na compra e venda de ações e - Bolsa

letras de câmbio - custódia de títulos - incentivos fiscais

BOLSA DE VALORES DO EXTREMO SUL				BOLSA DE VALORES DE SÃO PAULO - Negociações Realizadas																																																																																																																																																																																																																																																																																																																																																																																																																																																																																																																																											
BOLETIM DIÁRIO Nº 08/78				COMPANHIA																																																																																																																																																																																																																																																																																																																																																																																																																																																																																																																																											
MOVIMENTO DA BOLSA EM 02 DE 7 1978				ABER.	FECH.	QUANTIDADE	OSC. %																																																																																																																																																																																																																																																																																																																																																																																																																																																																																																																																								
<p>IB VES BASE: 03/01/78 = 100</p> <table border="1"> <tr> <th>ÍNDICE</th> <th>ONTEM</th> <th>HÁ UMA SEMANA</th> <th>HÁ UM MÊS</th> <th>HÁ UM ANO</th> </tr> <tr> <td>255,66</td> <td>257,59</td> <td>254,74</td> <td>231,04</td> <td>163,32</td> </tr> </table>				ÍNDICE	ONTEM	HÁ UMA SEMANA	HÁ UM MÊS	HÁ UM ANO	255,66	257,59	254,74	231,04	163,32	<table border="1"> <tr> <th>COMPANHIA</th> <th>ABER.</th> <th>FECH.</th> <th>QUANTIDADE</th> <th>OSC. %</th> </tr> <tr> <td>ADRIANA</td> <td>OP</td> <td>1,00</td> <td>1,00</td> <td>0,00</td> </tr> <tr> <td>ALFA</td> <td>OP</td> <td>1,00</td> <td>1,00</td> <td>0,00</td> </tr> <tr> <td>ALFA 2</td> <td>OP</td> <td>1,00</td> <td>1,00</td> <td>0,00</td> </tr> <tr> <td>ALFA 3</td> <td>OP</td> <td>1,00</td> <td>1,00</td> <td>0,00</td> </tr> <tr> <td>ALFA 4</td> <td>OP</td> <td>1,00</td> <td>1,00</td> <td>0,00</td> </tr> <tr> <td>ALFA 5</td> <td>OP</td> <td>1,00</td> <td>1,00</td> <td>0,00</td> </tr> <tr> <td>ALFA 6</td> <td>OP</td> <td>1,00</td> <td>1,00</td> <td>0,00</td> </tr> <tr> <td>ALFA 7</td> <td>OP</td> <td>1,00</td> <td>1,00</td> <td>0,00</td> </tr> <tr> <td>ALFA 8</td> <td>OP</td> <td>1,00</td> <td>1,00</td> <td>0,00</td> </tr> <tr> <td>ALFA 9</td> <td>OP</td> <td>1,00</td> <td>1,00</td> <td>0,00</td> </tr> <tr> <td>ALFA 10</td> <td>OP</td> <td>1,00</td> <td>1,00</td> <td>0,00</td> </tr> <tr> <td>ALFA 11</td> <td>OP</td> <td>1,00</td> <td>1,00</td> <td>0,00</td> </tr> <tr> <td>ALFA 12</td> <td>OP</td> <td>1,00</td> <td>1,00</td> <td>0,00</td> </tr> <tr> <td>ALFA 13</td> <td>OP</td> <td>1,00</td> <td>1,00</td> <td>0,00</td> </tr> <tr> <td>ALFA 14</td> <td>OP</td> <td>1,00</td> <td>1,00</td> <td>0,00</td> </tr> <tr> <td>ALFA 15</td> <td>OP</td> <td>1,00</td> <td>1,00</td> <td>0,00</td> </tr> <tr> <td>ALFA 16</td> <td>OP</td> <td>1,00</td> <td>1,00</td> <td>0,00</td> </tr> <tr> <td>ALFA 17</td> <td>OP</td> <td>1,00</td> <td>1,00</td> <td>0,00</td> </tr> <tr> <td>ALFA 18</td> <td>OP</td> <td>1,00</td> <td>1,00</td> <td>0,00</td> </tr> <tr> <td>ALFA 19</td> <td>OP</td> <td>1,00</td> <td>1,00</td> <td>0,00</td> </tr> <tr> <td>ALFA 20</td> <td>OP</td> <td>1,00</td> <td>1,00</td> <td>0,00</td> </tr> <tr> <td>ALFA 21</td> <td>OP</td> <td>1,00</td> <td>1,00</td> <td>0,00</td> </tr> <tr> <td>ALFA 22</td> <td>OP</td> <td>1,00</td> <td>1,00</td> <td>0,00</td> </tr> <tr> <td>ALFA 23</td> <td>OP</td> <td>1,00</td> <td>1,00</td> <td>0,00</td> </tr> <tr> <td>ALFA 24</td> <td>OP</td> <td>1,00</td> <td>1,00</td> <td>0,00</td> </tr> <tr> <td>ALFA 25</td> <td>OP</td> <td>1,00</td> <td>1,00</td> <td>0,00</td> </tr> <tr> <td>ALFA 26</td> <td>OP</td> <td>1,00</td> <td>1,00</td> <td>0,00</td> </tr> <tr> <td>ALFA 27</td> <td>OP</td> <td>1,00</td> <td>1,00</td> <td>0,00</td> </tr> <tr> <td>ALFA 28</td> <td>OP</td> <td>1,00</td> <td>1,00</td> <td>0,00</td> </tr> <tr> <td>ALFA 29</td> <td>OP</td> <td>1,00</td> <td>1,00</td> <td>0,00</td> </tr> <tr> <td>ALFA 30</td> <td>OP</td> <td>1,00</td> <td>1,00</td> <td>0,00</td> </tr> <tr> <td>ALFA 31</td> <td>OP</td> <td>1,00</td> <td>1,00</td> <td>0,00</td> </tr> <tr> <td>ALFA 32</td> <td>OP</td> <td>1,00</td> <td>1,00</td> <td>0,00</td> </tr> <tr> <td>ALFA 33</td> <td>OP</td> <td>1,00</td> <td>1,00</td> <td>0,00</td> </tr> <tr> <td>ALFA 34</td> <td>OP</td> <td>1,00</td> <td>1,00</td> <td>0,00</td> </tr> <tr> <td>ALFA 35</td> <td>OP</td> <td>1,00</td> <td>1,00</td> <td>0,00</td> </tr> <tr> <td>ALFA 36</td> <td>OP</td> <td>1,00</td> <td>1,00</td> <td>0,00</td> </tr> <tr> <td>ALFA 37</td> <td>OP</td> <td>1,00</td> <td>1,00</td> <td>0,00</td> </tr> <tr> <td>ALFA 38</td> <td>OP</td> <td>1,00</td> <td>1,00</td> <td>0,00</td> </tr> <tr> <td>ALFA 39</td> <td>OP</td> <td>1,00</td> <td>1,00</td> <td>0,00</td> </tr> <tr> <td>ALFA 40</td> <td>OP</td> <td>1,00</td> <td>1,00</td> <td>0,00</td> </tr> <tr> <td>ALFA 41</td> <td>OP</td> <td>1,00</td> <td>1,00</td> <td>0,00</td> </tr> <tr> <td>ALFA 42</td> <td>OP</td> <td>1,00</td> <td>1,00</td> <td>0,00</td> </tr> <tr> <td>ALFA 43</td> <td>OP</td> <td>1,00</td> <td>1,00</td> <td>0,00</td> </tr> <tr> <td>ALFA 44</td> <td>OP</td> <td>1,00</td> <td>1,00</td> <td>0,00</td> </tr> <tr> <td>ALFA 45</td> <td>OP</td> <td>1,00</td> <td>1,00</td> <td>0,00</td> </tr> <tr> <td>ALFA 46</td> <td>OP</td> <td>1,00</td> <td>1,00</td> <td>0,00</td> </tr> <tr> <td>ALFA 47</td> <td>OP</td> <td>1,00</td> <td>1,00</td> <td>0,00</td> </tr> <tr> <td>ALFA 48</td> <td>OP</td> <td>1,00</td> <td>1,00</td> <td>0,00</td> </tr> <tr> <td>ALFA 49</td> <td>OP</td> <td>1,00</td> <td>1,00</td> <td>0,00</td> </tr> <tr> <td>ALFA 50</td> <td>OP</td> <td>1,00</td> <td>1,00</td> <td>0,00</td> </tr> <tr> <td>ALFA 51</td> <td>OP</td> <td>1,00</td> <td>1,00</td> <td>0,00</td> </tr> <tr> <td>ALFA 52</td> <td>OP</td> <td>1,00</td> <td>1,00</td> <td>0,00</td> </tr> <tr> <td>ALFA 53</td> <td>OP</td> <td>1,00</td> <td>1,00</td> <td>0,00</td> </tr> <tr> <td>ALFA 54</td> <td>OP</td> <td>1,00</td> <td>1,00</td> <td>0,00</td> </tr> <tr> <td>ALFA 55</td> <td>OP</td> <td>1,00</td> <td>1,00</td> <td>0,00</td> </tr> <tr> <td>ALFA 56</td> <td>OP</td> <td>1,00</td> <td>1,00</td> <td>0,00</td> </tr> <tr> <td>ALFA 57</td> <td>OP</td> <td>1,00</td> <td>1,00</td> <td>0,00</td> </tr> <tr> <td>ALFA 58</td> <td>OP</td> <td>1,00</td> <td>1,00</td> <td>0,00</td> </tr> <tr> <td>ALFA 59</td> <td>OP</td> <td>1,00</td> <td>1,00</td> <td>0,00</td> </tr> <tr> <td>ALFA 60</td> <td>OP</td> <td>1,00</td> <td>1,00</td> <td>0,00</td> </tr> <tr> <td>ALFA 61</td> <td>OP</td> <td>1,00</td> <td>1,00</td> <td>0,00</td> </tr> <tr> <td>ALFA 62</td> <td>OP</td> <td>1,00</td> <td>1,00</td> <td>0,00</td> </tr> <tr> <td>ALFA 63</td> <td>OP</td> <td>1,00</td> <td>1,00</td> <td>0,00</td> </tr> <tr> <td>ALFA 64</td> <td>OP</td> <td>1,00</td> <td>1,00</td> <td>0,00</td> </tr> <tr> <td>ALFA 65</td> <td>OP</td> <td>1,00</td> <td>1,00</td> <td>0,00</td> </tr> <tr> <td>ALFA 66</td> <td>OP</td> <td>1,00</td> <td>1,00</td> <td>0,00</td> </tr> <tr> <td>ALFA 67</td> <td>OP</td> <td>1,00</td> <td>1,00</td> <td>0,00</td> </tr> <tr> <td>ALFA 68</td> <td>OP</td> <td>1,00</td> <td>1,00</td> <td>0,00</td> </tr> <tr> <td>ALFA 69</td> <td>OP</td> <td>1,00</td> <td>1,00</td> <td>0,00</td> </tr> <tr> <td>ALFA 70</td> <td>OP</td> <td>1,00</td> <td>1,00</td> <td>0,00</td> </tr> <tr> <td>ALFA 71</td> <td>OP</td> <td>1,00</td> <td>1,00</td> <td>0,00</td> </tr> <tr> <td>ALFA 72</td> <td>OP</td> <td>1,00</td> <td>1,00</td> <td>0,00</td> </tr> <tr> <td>ALFA 73</td> <td>OP</td> <td>1,00</td> <td>1,00</td> <td>0,00</td> </tr> <tr> <td>ALFA 74</td> <td>OP</td> <td>1,00</td> <td>1,00</td> <td>0,00</td> </tr> <tr> <td>ALFA 75</td> <td>OP</td> <td>1,00</td> <td>1,00</td> <td>0,00</td> </tr> <tr> <td>ALFA 76</td> <td>OP</td> <td>1,00</td> <td>1,00</td> <td>0,00</td> </tr> <tr> <td>ALFA 77</td> <td>OP</td> <td>1,00</td> <td>1,00</td> <td>0,00</td> </tr> <tr> <td>ALFA 78</td> <td>OP</td> <td>1,00</td> <td>1,00</td> <td>0,00</td> </tr> <tr> <td>ALFA 79</td> <td>OP</td> <td>1,00</td> <td>1,00</td> <td>0,00</td> </tr> <tr> <td>ALFA 80</td> <td>OP</td> <td>1,00</td> <td>1,00</td> <td>0,00</td> </tr> <tr> <td>ALFA 81</td> <td>OP</td> <td>1,00</td> <td>1,00</td> <td>0,00</td> </tr> <tr> <td>ALFA 82</td> <td>OP</td> <td>1,00</td> <td>1,00</td> <td>0,00</td> </tr> <tr> <td>ALFA 83</td> <td>OP</td> <td>1,00</td> <td>1,00</td> <td>0,00</td> </tr> <tr> <td>ALFA 84</td> <td>OP</td> <td>1,00</td> <td>1,00</td> <td>0,00</td> </tr> <tr> <td>ALFA 85</td> <td>OP</td> <td>1,00</td> <td>1,00</td> <td>0,00</td> </tr> <tr> <td>ALFA 86</td> <td>OP</td> <td>1,00</td> <td>1,00</td> <td>0,00</td> </tr> <tr> <td>ALFA 87</td> <td>OP</td> <td>1,00</td> <td>1,00</td> <td>0,00</td> </tr> <tr> <td>ALFA 88</td> <td>OP</td> <td>1,00</td> <td>1,00</td> <td>0,00</td> </tr> <tr> <td>ALFA 89</td> <td>OP</td> <td>1,00</td> <td>1,00</td> <td>0,00</td> </tr> <tr> <td>ALFA 90</td> <td>OP</td> <td>1,00</td> <td>1,00</td> <td>0,00</td> </tr> <tr> <td>ALFA 91</td> <td>OP</td> <td>1,00</td> <td>1,00</td> <td>0,00</td> </tr> <tr> <td>ALFA 92</td> <td>OP</td> <td>1,00</td> <td>1,00</td> <td>0,00</td> </tr> <tr> <td>ALFA 93</td> <td>OP</td> <td>1,00</td> <td>1,00</td> <td>0,00</td> </tr> <tr> <td>ALFA 94</td> <td>OP</td> <td>1,00</td> <td>1,00</td> <td>0,00</td> </tr> <tr> <td>ALFA 95</td> <td>OP</td> <td>1,00</td> <td>1,00</td> <td>0,00</td> </tr> <tr> <td>ALFA 96</td> <td>OP</td> <td>1,00</td> <td>1,00</td> <td>0,00</td> </tr> <tr> <td>ALFA 97</td> <td>OP</td> <td>1,00</td> <td>1,00</td> <td>0,00</td> </tr> <tr> <td>ALFA 98</td> <td>OP</td> <td>1,00</td> <td>1,00</td> <td>0,00</td> </tr> <tr> <td>ALFA 99</td> <td>OP</td> <td>1,00</td> <td>1,00</td> <td>0,00</td> </tr> <tr> <td>ALFA 100</td> <td>OP</td> <td>1,00</td> <td>1,00</td> <td>0,00</td> </tr> </table>				COMPANHIA	ABER.	FECH.	QUANTIDADE	OSC. %	ADRIANA	OP	1,00	1,00	0,00	ALFA	OP	1,00	1,00	0,00	ALFA 2	OP	1,00	1,00	0,00	ALFA 3	OP	1,00	1,00	0,00	ALFA 4	OP	1,00	1,00	0,00	ALFA 5	OP	1,00	1,00	0,00	ALFA 6	OP	1,00	1,00	0,00	ALFA 7	OP	1,00	1,00	0,00	ALFA 8	OP	1,00	1,00	0,00	ALFA 9	OP	1,00	1,00	0,00	ALFA 10	OP	1,00	1,00	0,00	ALFA 11	OP	1,00	1,00	0,00	ALFA 12	OP	1,00	1,00	0,00	ALFA 13	OP	1,00	1,00	0,00	ALFA 14	OP	1,00	1,00	0,00	ALFA 15	OP	1,00	1,00	0,00	ALFA 16	OP	1,00	1,00	0,00	ALFA 17	OP	1,00	1,00	0,00	ALFA 18	OP	1,00	1,00	0,00	ALFA 19	OP	1,00	1,00	0,00	ALFA 20	OP	1,00	1,00	0,00	ALFA 21	OP	1,00	1,00	0,00	ALFA 22	OP	1,00	1,00	0,00	ALFA 23	OP	1,00	1,00	0,00	ALFA 24	OP	1,00	1,00	0,00	ALFA 25	OP	1,00	1,00	0,00	ALFA 26	OP	1,00	1,00	0,00	ALFA 27	OP	1,00	1,00	0,00	ALFA 28	OP	1,00	1,00	0,00	ALFA 29	OP	1,00	1,00	0,00	ALFA 30	OP	1,00	1,00	0,00	ALFA 31	OP	1,00	1,00	0,00	ALFA 32	OP	1,00	1,00	0,00	ALFA 33	OP	1,00	1,00	0,00	ALFA 34	OP	1,00	1,00	0,00	ALFA 35	OP	1,00	1,00	0,00	ALFA 36	OP	1,00	1,00	0,00	ALFA 37	OP	1,00	1,00	0,00	ALFA 38	OP	1,00	1,00	0,00	ALFA 39	OP	1,00	1,00	0,00	ALFA 40	OP	1,00	1,00	0,00	ALFA 41	OP	1,00	1,00	0,00	ALFA 42	OP	1,00	1,00	0,00	ALFA 43	OP	1,00	1,00	0,00	ALFA 44	OP	1,00	1,00	0,00	ALFA 45	OP	1,00	1,00	0,00	ALFA 46	OP	1,00	1,00	0,00	ALFA 47	OP	1,00	1,00	0,00	ALFA 48	OP	1,00	1,00	0,00	ALFA 49	OP	1,00	1,00	0,00	ALFA 50	OP	1,00	1,00	0,00	ALFA 51	OP	1,00	1,00	0,00	ALFA 52	OP	1,00	1,00	0,00	ALFA 53	OP	1,00	1,00	0,00	ALFA 54	OP	1,00	1,00	0,00	ALFA 55	OP	1,00	1,00	0,00	ALFA 56	OP	1,00	1,00	0,00	ALFA 57	OP	1,00	1,00	0,00	ALFA 58	OP	1,00	1,00	0,00	ALFA 59	OP	1,00	1,00	0,00	ALFA 60	OP	1,00	1,00	0,00	ALFA 61	OP	1,00	1,00	0,00	ALFA 62	OP	1,00	1,00	0,00	ALFA 63	OP	1,00	1,00	0,00	ALFA 64	OP	1,00	1,00	0,00	ALFA 65	OP	1,00	1,00	0,00	ALFA 66	OP	1,00	1,00	0,00	ALFA 67	OP	1,00	1,00	0,00	ALFA 68	OP	1,00	1,00	0,00	ALFA 69	OP	1,00	1,00	0,00	ALFA 70	OP	1,00	1,00	0,00	ALFA 71	OP	1,00	1,00	0,00	ALFA 72	OP	1,00	1,00	0,00	ALFA 73	OP	1,00	1,00	0,00	ALFA 74	OP	1,00	1,00	0,00	ALFA 75	OP	1,00	1,00	0,00	ALFA 76	OP	1,00	1,00	0,00	ALFA 77	OP	1,00	1,00	0,00	ALFA 78	OP	1,00	1,00	0,00	ALFA 79	OP	1,00	1,00	0,00	ALFA 80	OP	1,00	1,00	0,00	ALFA 81	OP	1,00	1,00	0,00	ALFA 82	OP	1,00	1,00	0,00	ALFA 83	OP	1,00	1,00	0,00	ALFA 84	OP	1,00	1,00	0,00	ALFA 85	OP	1,00	1,00	0,00	ALFA 86	OP	1,00	1,00	0,00	ALFA 87	OP	1,00	1,00	0,00	ALFA 88	OP	1,00	1,00	0,00	ALFA 89	OP	1,00	1,00	0,00	ALFA 90	OP	1,00	1,00	0,00	ALFA 91	OP	1,00	1,00	0,00	ALFA 92	OP	1,00	1,00	0,00	ALFA 93	OP	1,00	1,00	0,00	ALFA 94	OP	1,00	1,00	0,00	ALFA 95	OP	1,00	1,00	0,00	ALFA 96	OP	1,00	1,00	0,00	ALFA 97	OP	1,00	1,00	0,00	ALFA 98	OP	1,00	1,00	0,00	ALFA 99	OP	1,00	1,00	0,00	ALFA 100	OP	1,00	1,00	0,00
ÍNDICE	ONTEM	HÁ UMA SEMANA	HÁ UM MÊS	HÁ UM ANO																																																																																																																																																																																																																																																																																																																																																																																																																																																																																																																																											
255,66	257,59	254,74	231,04	163,32																																																																																																																																																																																																																																																																																																																																																																																																																																																																																																																																											
COMPANHIA	ABER.	FECH.	QUANTIDADE	OSC. %																																																																																																																																																																																																																																																																																																																																																																																																																																																																																																																																											
ADRIANA	OP	1,00	1,00	0,00																																																																																																																																																																																																																																																																																																																																																																																																																																																																																																																																											
ALFA	OP	1,00	1,00	0,00																																																																																																																																																																																																																																																																																																																																																																																																																																																																																																																																											
ALFA 2	OP	1,00	1,00	0,00																																																																																																																																																																																																																																																																																																																																																																																																																																																																																																																																											
ALFA 3	OP	1,00	1,00	0,00																																																																																																																																																																																																																																																																																																																																																																																																																																																																																																																																											
ALFA 4	OP	1,00	1,00	0,00																																																																																																																																																																																																																																																																																																																																																																																																																																																																																																																																											
ALFA 5	OP	1,00	1,00	0,00																																																																																																																																																																																																																																																																																																																																																																																																																																																																																																																																											
ALFA 6	OP	1,00	1,00	0,00																																																																																																																																																																																																																																																																																																																																																																																																																																																																																																																																											
ALFA 7	OP	1,00	1,00	0,00																																																																																																																																																																																																																																																																																																																																																																																																																																																																																																																																											
ALFA 8	OP	1,00	1,00	0,00																																																																																																																																																																																																																																																																																																																																																																																																																																																																																																																																											
ALFA 9	OP	1,00	1,00	0,00																																																																																																																																																																																																																																																																																																																																																																																																																																																																																																																																											
ALFA 10	OP	1,00	1,00	0,00																																																																																																																																																																																																																																																																																																																																																																																																																																																																																																																																											
ALFA 11	OP	1,00	1,00	0,00																																																																																																																																																																																																																																																																																																																																																																																																																																																																																																																																											
ALFA 12	OP	1,00	1,00	0,00																																																																																																																																																																																																																																																																																																																																																																																																																																																																																																																																											
ALFA 13	OP	1,00	1,00	0,00																																																																																																																																																																																																																																																																																																																																																																																																																																																																																																																																											
ALFA 14	OP	1,00	1,00	0,00																																																																																																																																																																																																																																																																																																																																																																																																																																																																																																																																											
ALFA 15	OP	1,00	1,00	0,00																																																																																																																																																																																																																																																																																																																																																																																																																																																																																																																																											
ALFA 16	OP	1,00	1,00	0,00																																																																																																																																																																																																																																																																																																																																																																																																																																																																																																																																											
ALFA 17	OP	1,00	1,00	0,00																																																																																																																																																																																																																																																																																																																																																																																																																																																																																																																																											
ALFA 18	OP	1,00	1,00	0,00																																																																																																																																																																																																																																																																																																																																																																																																																																																																																																																																											
ALFA 19	OP	1,00	1,00	0,00																																																																																																																																																																																																																																																																																																																																																																																																																																																																																																																																											
ALFA 20	OP	1,00	1,00	0,00																																																																																																																																																																																																																																																																																																																																																																																																																																																																																																																																											
ALFA 21	OP	1,00	1,00	0,00																																																																																																																																																																																																																																																																																																																																																																																																																																																																																																																																											
ALFA 22	OP	1,00	1,00	0,00																																																																																																																																																																																																																																																																																																																																																																																																																																																																																																																																											
ALFA 23	OP	1,00	1,00	0,00																																																																																																																																																																																																																																																																																																																																																																																																																																																																																																																																											
ALFA 24	OP	1,00	1,00	0,00																																																																																																																																																																																																																																																																																																																																																																																																																																																																																																																																											
ALFA 25	OP	1,00	1,00	0,00																																																																																																																																																																																																																																																																																																																																																																																																																																																																																																																																											
ALFA 26	OP	1,00	1,00	0,00																																																																																																																																																																																																																																																																																																																																																																																																																																																																																																																																											
ALFA 27	OP	1,00	1,00	0,00																																																																																																																																																																																																																																																																																																																																																																																																																																																																																																																																											
ALFA 28	OP	1,00	1,00	0,00																																																																																																																																																																																																																																																																																																																																																																																																																																																																																																																																											
ALFA 29	OP	1,00	1,00	0,00																																																																																																																																																																																																																																																																																																																																																																																																																																																																																																																																											
ALFA 30	OP	1,00	1,00	0,00																																																																																																																																																																																																																																																																																																																																																																																																																																																																																																																																											
ALFA 31	OP	1,00	1,00	0,00																																																																																																																																																																																																																																																																																																																																																																																																																																																																																																																																											
ALFA 32	OP	1,00	1,00	0,00																																																																																																																																																																																																																																																																																																																																																																																																																																																																																																																																											
ALFA 33	OP	1,00	1,00	0,00																																																																																																																																																																																																																																																																																																																																																																																																																																																																																																																																											
ALFA 34	OP	1,00	1,00	0,00																																																																																																																																																																																																																																																																																																																																																																																																																																																																																																																																											
ALFA 35	OP	1,00	1,00	0,00																																																																																																																																																																																																																																																																																																																																																																																																																																																																																																																																											
ALFA 36	OP	1,00	1,00	0,00																																																																																																																																																																																																																																																																																																																																																																																																																																																																																																																																											
ALFA 37	OP	1,00	1,00	0,00																																																																																																																																																																																																																																																																																																																																																																																																																																																																																																																																											
ALFA 38	OP	1,00	1,00	0,00																																																																																																																																																																																																																																																																																																																																																																																																																																																																																																																																											
ALFA 39	OP	1,00	1,00	0,00																																																																																																																																																																																																																																																																																																																																																																																																																																																																																																																																											
ALFA 40	OP	1,00	1,00	0,00																																																																																																																																																																																																																																																																																																																																																																																																																																																																																																																																											
ALFA 41	OP	1,00	1,00	0,00																																																																																																																																																																																																																																																																																																																																																																																																																																																																																																																																											
ALFA 42	OP	1,00	1,00	0,00																																																																																																																																																																																																																																																																																																																																																																																																																																																																																																																																											
ALFA 43	OP	1,00	1,00	0,00																																																																																																																																																																																																																																																																																																																																																																																																																																																																																																																																											
ALFA 44	OP	1,00	1,00	0,00																																																																																																																																																																																																																																																																																																																																																																																																																																																																																																																																											
ALFA 45	OP	1,00	1,00	0,00																																																																																																																																																																																																																																																																																																																																																																																																																																																																																																																																											
ALFA 46	OP	1,00	1,00	0,00																																																																																																																																																																																																																																																																																																																																																																																																																																																																																																																																											
ALFA 47	OP	1,00	1,00	0,00																																																																																																																																																																																																																																																																																																																																																																																																																																																																																																																																											
ALFA 48	OP	1,00	1,00	0,00																																																																																																																																																																																																																																																																																																																																																																																																																																																																																																																																											
ALFA 49	OP	1,00	1,00	0,00																																																																																																																																																																																																																																																																																																																																																																																																																																																																																																																																											
ALFA 50	OP	1,00	1,00	0,00																																																																																																																																																																																																																																																																																																																																																																																																																																																																																																																																											
ALFA 51	OP	1,00	1,00	0,00																																																																																																																																																																																																																																																																																																																																																																																																																																																																																																																																											
ALFA 52	OP	1,00	1,00	0,00																																																																																																																																																																																																																																																																																																																																																																																																																																																																																																																																											
ALFA 53	OP	1,00	1,00	0,00																																																																																																																																																																																																																																																																																																																																																																																																																																																																																																																																											
ALFA 54	OP	1,00	1,00	0,00																																																																																																																																																																																																																																																																																																																																																																																																																																																																																																																																											
ALFA 55	OP	1,00	1,00	0,00																																																																																																																																																																																																																																																																																																																																																																																																																																																																																																																																											
ALFA 56	OP	1,00	1,00	0,00																																																																																																																																																																																																																																																																																																																																																																																																																																																																																																																																											
ALFA 57	OP	1,00	1,00	0,00																																																																																																																																																																																																																																																																																																																																																																																																																																																																																																																																											
ALFA 58	OP	1,00	1,00	0,00																																																																																																																																																																																																																																																																																																																																																																																																																																																																																																																																											
ALFA 59	OP	1,00	1,00	0,00																																																																																																																																																																																																																																																																																																																																																																																																																																																																																																																																											
ALFA 60	OP	1,00	1,00	0,00																																																																																																																																																																																																																																																																																																																																																																																																																																																																																																																																											
ALFA 61	OP	1,00	1,00	0,00																																																																																																																																																																																																																																																																																																																																																																																																																																																																																																																																											
ALFA 62	OP	1,00	1,00	0,00																																																																																																																																																																																																																																																																																																																																																																																																																																																																																																																																											
ALFA 63	OP	1,00	1,00	0,00																																																																																																																																																																																																																																																																																																																																																																																																																																																																																																																																											
ALFA 64	OP	1,00	1,00	0,00																																																																																																																																																																																																																																																																																																																																																																																																																																																																																																																																											
ALFA 65	OP	1,00	1,00	0,00																																																																																																																																																																																																																																																																																																																																																																																																																																																																																																																																											
ALFA 66	OP	1,00	1,00	0,00																																																																																																																																																																																																																																																																																																																																																																																																																																																																																																																																											
ALFA 67	OP	1,00	1,00	0,00																																																																																																																																																																																																																																																																																																																																																																																																																																																																																																																																											
ALFA 68	OP	1,00	1,00	0,00																																																																																																																																																																																																																																																																																																																																																																																																																																																																																																																																											
ALFA 69	OP	1,00	1,00	0,00																																																																																																																																																																																																																																																																																																																																																																																																																																																																																																																																											
ALFA 70	OP	1,00	1,00	0,00																																																																																																																																																																																																																																																																																																																																																																																																																																																																																																																																											
ALFA 71	OP	1,00	1,00	0,00																																																																																																																																																																																																																																																																																																																																																																																																																																																																																																																																											
ALFA 72	OP	1,00	1,00	0,00																																																																																																																																																																																																																																																																																																																																																																																																																																																																																																																																											
ALFA 73	OP	1,00	1,00	0,00																																																																																																																																																																																																																																																																																																																																																																																																																																																																																																																																											
ALFA 74	OP	1,00	1,00	0,00																																																																																																																																																																																																																																																																																																																																																																																																																																																																																																																																											
ALFA 75	OP	1,00	1,00	0,00																																																																																																																																																																																																																																																																																																																																																																																																																																																																																																																																											
ALFA 76	OP	1,00	1,00	0,00																																																																																																																																																																																																																																																																																																																																																																																																																																																																																																																																											
ALFA 77	OP	1,00	1,00	0,00																																																																																																																																																																																																																																																																																																																																																																																																																																																																																																																																											
ALFA 78	OP	1,00	1,00	0,00																																																																																																																																																																																																																																																																																																																																																																																																																																																																																																																																											
ALFA 79	OP	1,00	1,00	0,00																																																																																																																																																																																																																																																																																																																																																																																																																																																																																																																																											
ALFA 80	OP	1,00	1,00	0,00																																																																																																																																																																																																																																																																																																																																																																																																																																																																																																																																											
ALFA 81	OP	1,00	1,00	0,00																																																																																																																																																																																																																																																																																																																																																																																																																																																																																																																																											
ALFA 82	OP	1,00	1,00	0,00																																																																																																																																																																																																																																																																																																																																																																																																																																																																																																																																											
ALFA 83	OP	1,00	1,00	0,00																																																																																																																																																																																																																																																																																																																																																																																																																																																																																																																																											
ALFA 84	OP	1,00	1,00	0,00																																																																																																																																																																																																																																																																																																																																																																																																																																																																																																																																											
ALFA 85	OP	1,00	1,00	0,00																																																																																																																																																																																																																																																																																																																																																																																																																																																																																																																																											
ALFA 86	OP	1,00	1,00	0,00																																																																																																																																																																																																																																																																																																																																																																																																																																																																																																																																											
ALFA 87	OP	1,00	1,00	0,00																																																																																																																																																																																																																																																																																																																																																																																																																																																																																																																																											
ALFA 88	OP	1,00	1,00	0,00																																																																																																																																																																																																																																																																																																																																																																																																																																																																																																																																											
ALFA 89	OP	1,00	1,00	0,00																																																																																																																																																																																																																																																																																																																																																																																																																																																																																																																																											
ALFA 90	OP	1,00	1,00	0,00																																																																																																																																																																																																																																																																																																																																																																																																																																																																																																																																											
ALFA 91	OP	1,00	1,00	0,00																																																																																																																																																																																																																																																																																																																																																																																																																																																																																																																																											
ALFA 92	OP	1,00	1,00	0,00																																																																																																																																																																																																																																																																																																																																																																																																																																																																																																																																											
ALFA 93	OP	1,00	1,00	0,00																																																																																																																																																																																																																																																																																																																																																																																																																																																																																																																																											
ALFA 94	OP	1,00	1,00	0,00																																																																																																																																																																																																																																																																																																																																																																																																																																																																																																																																											
ALFA 95	OP	1,00	1,00	0,00																																																																																																																																																																																																																																																																																																																																																																																																																																																																																																																																											
ALFA 96	OP	1,00	1,00	0,00																																																																																																																																																																																																																																																																																																																																																																																																																																																																																																																																											
ALFA 97	OP	1,00	1,00	0,00																																																																																																																																																																																																																																																																																																																																																																																																																																																																																																																																											
ALFA 98	OP	1,00	1,00	0,00																																																																																																																																																																																																																																																																																																																																																																																																																																																																																																																																											
ALFA 99	OP	1,00	1,00	0,00																																																																																																																																																																																																																																																																																																																																																																																																																																																																																																																																											
ALFA 100	OP	1,00	1,00	0,00																																																																																																																																																																																																																																																																																																																																																																																																																																																																																																																																											

Moradores do Guarani já têm a quem reclamar, agora.

Ontem à noite, os moradores do Conjunto Habitacional Guarani, localizado em Córrego Grande, tomaram conhecimento de que poderiam contar com a Cooperativa Habitacional Trindade, para encaminhar suas reivindicações à Compel S.A., empreiteira responsável pela obra desde o seu início.

Há dias foi formada uma comissão entre os mutuários para que providências fossem tomadas. Afinal, as unidades recentemente habitadas passaram a apresentar uma série de problemas, alguns tão graves que obrigaram muitas famílias a abandonar o local.

Até à visita inesperada do gerente-administrativo da Cohatri, os moradores apelavam sozinhos. Ontem José Francisco da Rosa distribuiu uma circular e todos foram tomados de nova surpresa, pois o documento datava do dia 19 de julho de 1978.

O relações públicas da comissão não sabe explicar porque só agora a Cohatri, através de seu gerente-administrativo, leva ao conhecimento dos moradores, os seus direitos. Ele diz: "Com atraso, eles distribuem uma circular onde podemos colocar nossas observações. Acontece que as reclamações são tantas que vai faltar papel".

De acordo com a notificação distribuída pelo representante da Cohatri, os mutuários do Conjunto Habitacio-

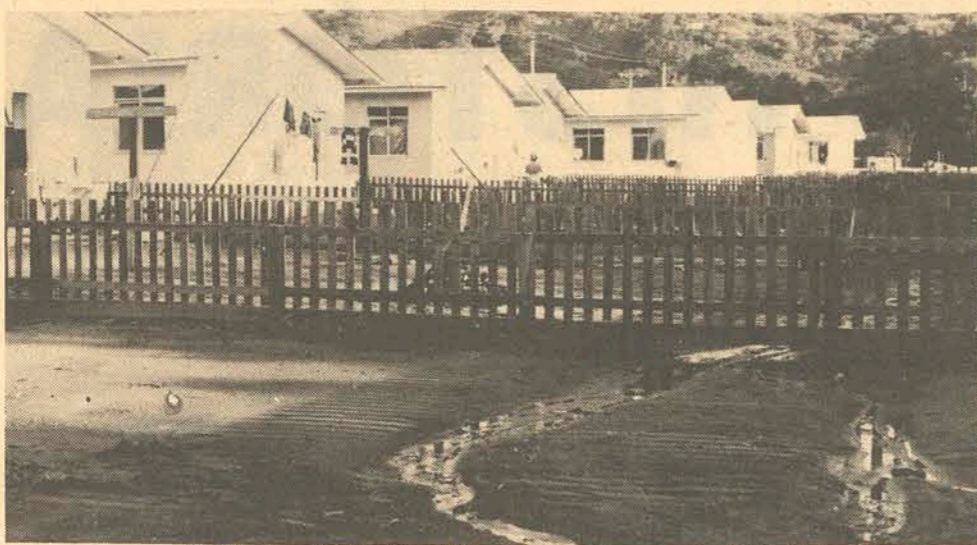

O Conjunto Habitacional Guarani é praticamente inabitável.

nal Guarani dispõem do prazo de seis meses, para denunciar as irregularidades da construção. Em contrapartida, a Compel S.A., a partir da data que aceitou definitivamente os serviços, responde por cinco anos, pela solidez e segurança dos trabalhos executados, em relação ao material, mão-de-obra e solo.

Um funcionário da Cooperativa Habitacional Trindade observa que os moradores somente nos últimos dias, começaram a encontrar defeitos nas casas. Um dos integrantes da comissão responde, com lógica, que para os defeitos surgirem, seria preciso um prazo de pelo menos um mês de funcionamento das instalações. "Se há 30 dias as torneiras e sanitários não estavam sendo usados, como poderiam ocorrer

os problemas de encanamentos e esgotos?".

Todos os moradores das casas atingidas não deixarão que atitudes sejam tomadas sem o seu conhecimento. Eles estão tão irritados com as falsas soluções que realizam em conjunto um trabalho minucioso de examinar todo o material da Compel, que trata de especificações técnicas. "No contrato, eles assumem o compromisso de empregar material de primeira qualidade. Acho que eles deveriam reter os compromissos assumidos, pois quase todos foram esquecidos", comenta um mutuário.

E O INOCOOP?

O diretor-superintendente do Inocoop, até ontem, não tinha condições de informar detalhes sobre as irregulari-

dades que estão ocorrendo com o Conjunto Guarani. "Não posso dar informações exatas sem a presença de minha equipe de engenheiros, responsável pela fiscalização das obras. Agora ela está trabalhando junto a outras construções. Amanhã, talvez, os engenheiros possam esclarecer os problemas deste Conjunto", declara José Euriques.

O diretor-superintendente das Cooperativas Habitacionais desconhece, também, a reclamação dos moradores do Conjunto Guarani, em relação às prestações que foram elevadas. Eles acham que estão pagando muito caro pelas unidades, que foram construídas com péssimo material. "Agora eu não tenho condições de avaliar a questão. Não sei exatamente quais são as irregularidades".

Mais verbas destinadas ao controle do câncer

A Secretaria de Saúde e Promoção Social, através do Núcleo Central do Câncer, liberou a importância de Cr\$ 929.575,97 para o desenvolvimento do programa de controle do câncer. Do montante, mais de 558 mil cruzeiros foram destinados ao Departamento Autônomo de Saúde Pública, para serviços do programa de prevenção e controle do câncer cérvico-uterino, e Cr\$ 370.997,00 ao Hospital de Caridade de Florianópolis, referentes às diárias hospitalares para pacientes carentes de recursos e portadores de doenças neoplásicas.

O NCC liberou, ainda, para aquisição de material permanente junto ao Departamento Central de Compras, a importância de Cr\$ 6.620,00, destinada ao Departamento Autônomo de Saúde Pública, para o desenvolvimento do programa de prevenção e controle do câncer cérvico-uterino.

Motoristas de ônibus fazem muitas reclamações na DRT

A Delegacia Regional do Trabalho — DRT — possui 11 fiscais que têm como obrigação orientar as empresas de ônibus para que cumpram os dispositivos da CLT (Consolidação das Leis do Trabalho). As empresas, por sua vez, "recebem essa fiscalização com acatamento", procurando sempre atender as determinações legais.

Entre as várias reclamações por parte dos motoristas contra as empresas, o registro em carteira e o horário de serviço são as mais frequentes. Diz Jurcy Gouvêa, Diretor da Divisão de Proteção do Trabalho da Delegacia Regional de Trabalho de Santa Catarina, que "as determinações de anotação em carteira do salário percebido são uma obrigação legal, porém a determinação do pagamento de salário, de Cr\$ 2.865,00, não procede do Ministério e sim do CIP — Conselho Interministerial de Preços. Quanto à divergência de salário, anotado e pago, a fiscalização se detém a observar documentos e não carteiras, razão porque poderá haver distorções nesse sentido. Porém, continua ele, é necessário que a parte interessada procure o órgão competente para a atualização de salários em sua carteira de trabalho. Só assim é que o Ministério poderá fomar a atitude cabível".

Continuando, diz ainda que "se queixa existe, a fiscalização desconhece, pois até agora ninguém recorreu a esta delegacia sobre o assunto. Há, isto sim, uma interpretação errada por parte dos motoristas. Muitos deles têm seus salários majorados pelas horas extras trabalhadas, o que não consta em carteira, daí

a divergência entre o salário pago e o anotado. Contudo, essas horas extras figuram na folha de pagamento e incidem na contribuição para previdência social. Os fiscais, quando percorrem as empresas, se baseiam em dados registrados em folha e assinados pelos próprios motoristas".

MULTAS E INFRAÇÕES

As multas são aplicadas quando se fazem necessárias, sempre de acordo com os dispositivos legais, observando o grau de inflação, ou seja, primário ou recorrente, e o porte da empresa. As multas são aplicadas após estudo procedido pelo DRT e variam de acordo com o caso. A arrecadação converte-se em renda para a União.

As autuações mais frequentes contra as empresas de ônibus são as referentes a horário de trabalho. Em geral, os motoristas e cobradores trabalham além das 8 horas diárias estabelecidas pela CLT. Com relação a horários, também não há respeito na determinação quanto ao descanso entre jornadas. A Lei prevê um mínimo de 11 horas de descanso entre duas jornadas de trabalho. Na verdade, o que acontece é que os motoristas largam seus ônibus às 24:00 horas e às 5 da manhã já estão de volta a empresa.

Com relação a essas inflações diz Gouvêa, o DRT não está interessado em aplicar multas e sim em solucionar o problema. "Temos feito reuniões com os donos de empresas e ao que parece todos estão interessados em solucionar essa questão".

Secretaria empossa os novos membros da Fundação Educacional

No gabinete do Secretário da Educação e Cultura, Mário César Moraes, foram empossados os novos membros do Conselho de Administração da Fundação Educacional de Santa Catarina (FESC). Com mandato expirado em 24 de julho último, o Conselho agora empossado cumprirá o mandato "tampão" até 31 de março do próximo ano, tendo sido renovado em quase sua totalidade.

Como conselheiros efetivos foram empossados: João Nicolau Carvalho, Presidente; Flávio Roberto Collaço, Hans Werner Hadract, Sebastião Salésio Herdt e João Carlos Pacheco. Como suplentes, Úrsula Herta Mülbert, Jandira d'Ávila, Paulo José de Freitas, Renato Wendhausen e Cesar Emerdorfer.

UDESC

O secretário Mário Moraes, ao empossar os integrantes do Conselho de Administração da FESC, enalteceu o trabalho que vem sendo desenvolvido naquela Fundação pelo seu presidente, professor João Nicolau Carvalho, dizendo que "ele realiza um trabalho que surpreende e satisfaz, pelo seu dinamismo, pela grande luta que tem empreendido para o melhor desenvolvimento do seu trabalho".

Ao solicitar a colaboração de todos os conselheiros ao presidente da Fundação, Mário Moraes disse que "o marco maior da nossa luta, é,

sem dúvida, o reconhecimento da Universidade para o Desenvolvimento do Estado de Santa Catarina, UDESC, por parte do Governo Federal".

O RECONHECIMENTO DA UDESC

Depois de dirigir palavras de agradecimento aos conselheiros que estavam com seus mandatos extintos, "dignos dos nossos elogios pelo trabalho e pela conduta dinâmica em favor de nossa fundação", Carvalho lembrou alguns dos feitos conseguidos com a ajuda destes conselheiros. "Em dois anos" — disse ele — "tivemos o reconhecimento de nove cursos na UDESC. A Brasília enviamos nada menos que 104 quilos de documentos, visando o reconhecimento da nossa universidade estadual. Estes documentos, já em setembro, serão encaminhados ao grupo que realizará o estudo definitivo sobre o seu reconhecimento".

Ao encerrar a sua saudação, Carvalho falou sobre o desenvolvimento da passagem do 2.º grau para a Fundação Educacional de Santa Catarina, lembrando, finalmente, os processos encaminhados ao Conselho Estadual de Educação, visando a autorização para os cursos de Engenharia Civil e Agronomia, "que já deverão ser novas opções nos próximos exames vestibulares".

Ministério das Comunicações TELESC/telecomunicações de santa catarina s/a Subsidiária da Telebrás

CGC/MF 83.897.223/0001-20
AVISO AOS ACIONISTAS
AUMENTO DE CAPITAL
DIREITO DE PREFERÊNCIA

Atendendo as disposições legais e estatutárias, comunicamos aos Senhores Acionistas que a Diretoria deliberou aumentar o Capital Social de Cr\$ 600.946.004,45 (Seiscientos milhões, novecentos e quarenta e seis mil, quatro cruzeiros e quarenta e cinco centavos), para Cr\$ 649.361.020,55 (Seiscientos e quarenta e nove milhões, trezentos e sessenta e hum mil, vinte cruzeiros, e cinqüenta e cinco centavos), mediante as condições:

a) emissão de 42.100.014 ações preferenciais, todas do valor nominal unitário de Cr\$ 1,15 (hum cruzeiro e quinze centavos).
b) as ações serão subscritas pelo valor patrimonial de Cr\$ 1,312 (hum cruzeiro, trinta e hum centavos e dois décimos), no montante de Cr\$ 48.415.016,10 (quarenta e oito milhões, quatrocentos e quinze mil, dezesseis cruzeiros e dez centavos) com o ágio de Cr\$ 6.820.534,42 (Seis milhões, oitocentos e vinte mil, quinhentos e trinta e quatro cruzeiros e quarenta e dois centavos), sendo levado a crédito da conta de Reservas para Aumento de Capital.
c) a integralização dos valores a serem subscritos será feita à vista, no ato da subscrição.

Fica, assim, aberto a subscrições acionistas o prazo de 30 (trinta) dias, a partir da data da publicação deste edital, para o exercício do direito de preferência à subscrição em questão, na proporção das ações possuídas.
Florianópolis, 01 de agosto de 1978.
Douglas de Macedo de Mesquita
Presidente

MERCADO IMOBILIÁRIO AG

Apartamento Centro

A. GONZAGA S.A.

LOJAS DE IMÓVEIS
Vidal Ramos, 60
22-3455

Mauro Ramos, 178
22-3156/1447

CRECI 01 - 11º REG

Apartamento no Ed. Anita Garibaldi, com dois dormitórios, amplo living, banheiro social, cozinha e área de serviço com azulejo decorado até o teto. Armários embutidos no quarto e na cozinha. Preço: Cr\$ 500.000,00 à combinar. AP-011-CEN

LEIA E DIVULGUE "O ESTADO"

MERCADO IMOBILIÁRIO AG

Casa Canasvieiras

A. GONZAGA S.A.

LOJAS DE IMÓVEIS
Vidal Ramos, 60
22-3455

Mauro Ramos, 178
22-3156/1447

CRECI 01 - 11º REG

Aproveite esta oportunidade para passar sua próxima temporada de praia em Canasvieiras. Casa estilo meia-água com cozinha, banheiro com azulejo decorado até o teto. Ampla sala e quarto. Área coberta lajotada com churrasqueira. Preço: Cr\$ 400.000,00 à combinar. CS-030-PRA

MERCADO IMOBILIÁRIO AG

Terreno Ponta das Canas

A. GONZAGA S.A.

LOJAS DE IMÓVEIS
Vidal Ramos, 60
22-3455

Mauro Ramos, 178
22-3156/1447

CRECI 01 - 11º REG

Aproveite, oportunidade única. Terreno plano em Ponta das Canas, com 1.462m2 sendo 34m x 43m. Preço: Cr\$ 250.000,00 com entrada de Cr\$ 125.000,00 e restante parcelado. PR-010-PRA

MERCADO IMOBILIÁRIO AG

Casa Estreito

A. GONZAGA S.A.

LOJAS DE IMÓVEIS
Vidal Ramos, 60
22-3455

Mauro Ramos, 178
22-3156/1447

CRECI 01 - 11º REG

Espetacular residência próxima ao mar, com três dormitórios, amplo living, copa, cozinha (azulejo decorado). Banheiro social também revestido com azulejo decorado, box de acrílico, pia de mármore e armários de fórmica. Dep. completa de empregada, área de serviço, garagem, toda calçada e ajardinada, em rua asfaltada. Preço: Cr\$ 700.000,00 com entrada de Cr\$ 370.000,00, a combinar. Aceita terreno em Coqueiros e Itaguaçu. Financiamento de Cr\$ 330.000,00 pela CEF, com prestações de Cr\$ 4.701,00. AP-047-EST

MERCADO IMOBILIÁRIO AG

Casa Barreiros

A. GONZAGA S.A.

LOJAS DE IMÓVEIS
Vidal Ramos, 60
22-3455

Mauro Ramos, 178
22-3156/1447

CRECI 01 - 11º REG

Ótima residência na rua Manoel Loureiro, em Barreiros. Com 170m2, três dormitórios, sendo uma suite. Banheiro social com box de acrílico, azulejo decorado até o teto, piso Bahia e pia em mármore. Cozinha revestida totalmente com azulejo decorado. Salas conjugadas (jantar e visitas). Varandão. Aberturas em madeira, toda murada, garagem para dois carros, área coberta de 35m2 com área de serviço, lavanderia, tanque de lavar e pia esmaltada. Preço: Cr\$ 750.000,00 com financiamento. CS-049-BAR.

MERCADO IMOBILIÁRIO AG

Apartamento Centro

A. GONZAGA S.A.

LOJAS DE IMÓVEIS
Vidal Ramos, 60
22-3455

Mauro Ramos, 178
22-3156/1447

CRECI 01 - 11º REG

Com vista panorâmica para as duas baías. Um dormitório, living, cozinha, área de serviço e banheiro social com azulejo decorado. Todo carpetado. Acabamento de 1.ª qualidade. Preço: Cr\$ 435.625,00 com entrada de Cr\$ 120.000,00 e restante financiado. AP-013-CEN

MERCADO IMOBILIÁRIO AG

Terreno Jurerê

A. GONZAGA S.A.

LOJAS DE IMÓVEIS
Vidal Ramos, 60
22-3455

Mauro Ramos, 178
22-3156/1447

CRECI 01 - 11º REG

Ótimo terreno com 1.500m2, sendo 30mx50m. Área de frente para rua projetada e fundos para o mar. Preço de Cr\$ 500.000,00 em excelentes condições de pagamento. TR-004-PRA

MERCADO IMOBILIÁRIO AG

Casa Coqueiros

A. GONZAGA S.A.

LOJAS DE IMÓVEIS
Vidal Ramos, 60
22-3455

Mauro Ramos, 178
22-3156/1447

CRECI 01 - 11º REG

Excelente residência em zona nobre, próximo ao Chopão. Com 115m2, três dormitórios, sendo dois com armários embutidos, um em estilo colonial, outro em estilo moderno. Cozinha e banheiro social com revestimento total de azulejos decorados e piso vitrificado. Lavabo. Área de serviço em piso de lajota, com lavanderia, churrasqueira e dependência completa de empregada. Garagem em piso de mármore. Ar condicionado, telefone, lustres, carpet (sala e quarto), jardim e grade de proteção nas janelas. Preço: Cr\$ 850.000,00 com financiamento de Cr\$ 430.000,00. Restante a combinar. Aceita terreno ou casa de menor valor, e restante parcelado. CS-050-COO

MERCADO IMOBILIÁRIO AG

Terreno Jardim Atlântico

A. GONZAGA S.A.

LOJAS DE IMÓVEIS
Vidal Ramos, 60
22-3455

Mauro Ramos, 178
22-3156/1447

CRECI 01 - 11º REG

Terreno em local privilegiado, próximo a colégios, supermercado e ônibus à porta, no Jardim Atlântico. Ótimas condições de pagamento para Cr\$ 260.000,00. Aceita carro como parte do pagamento e restante a combinar. TR-009-JAT

MERCADO IMOBILIÁRIO AG

Terrenos Praias

A. GONZAGA S.A.

LOJAS DE IMÓVEIS
Vidal Ramos, 60
22-3455

Mauro Ramos, 178
22-3156/1447

CRECI 01 - 11º REG

Compre agora para viver melhor a próxima temporada de verão. Terrenos em praias a partir de Cr\$ 35.000,00. Consulte as Lojas de Imóveis AG.

AS ELEIÇÕES ESTÃO CHEGANDO. AQUI, ALGUMAS HISTÓRIAS...

O movimento no cartório eleitoral é grande, todos os dias. O povo está mesmo decidido a votar este ano, embora não possa ainda eleger o presidente e os governadores. E a maioria concorda: eleição tem é que ser direta...

O vereador arenista Zany Stael Leite, um dos principais articuladores da campanha pela reeleição do deputado Zany Gonzaga, quase que como rotina, chega no Cartório Eleitoral da Capital acompanhado por um grupo de pessoas.

Minutos depois, encostado no balcão, ele pega na mão de um homem aparentando avançada idade e o ajuda a assinar alguns papéis. Zany Leite acabou de fazer mais um futuro eleitor. Um conhecido professor da cidade, que observa a cena, apenas comenta: "Parece que estamos voltando aos tempos dos coronéis".

Verdade ou não, o episódio pelo menos assegura um fato: apesar de estarmos a três meses e meio das eleições, nos bastidores da política já está valendo tudo. E o principal desta história toda, como prova o movimento diário de quase 500 pessoas ao Cartório Eleitoral, é que o povo está mesmo decidido a participar: "Eu ainda não sei em quem votar. Mas uma coisa eu garanto: dia 15 de novembro eu risco uma cruzinha naquele que 'convier'". José Martins, eleitor pela primeira vez.

"FREGUESES"

Mais empolgados que Martins, porém, estão os três principais "fregueses" do Cartório, nestes últimos dias em que o Tribunal Eleitoral ainda está aceitando transferências, justificações de voto e alistamento de novos eleitores. Zany Leite é o mais assíduo; o vereador Aloisio Piazza, que nem é candidato, "quase sempre vem aqui"; e o candidato à

Assembléia, Pedro Medeiros, vereador pelo MDB, nunca perde a oportunidade de acompanhar o movimento de prováveis eleitores.

E isto tudo é permitido? A conclusão mais certa é que essa atividade deve aumentar até domingo, dia 6, quando o TRE encerra todos os prazos. Até lá, os eleitores continuarão sendo transportados em carros e ônibus fretados pelos políticos, como se já fosse dia de eleição.

VOTAR É BOM

Para muitos, que permanecem horas e horas nas longas filas pelas escadarias que dão acesso ao Cartório, já vale pelo menos a sensação de carregar novamente o título na mão. Melhor ainda: ter uma oportunidade de rever velhos cabos eleitorais e recordar velhas histórias. Como esta do deputado Manoel Carlos de Souza: o deputado, sentindo o naufrágio político num dos redutos eleitorais, não titubeou: em pleno comício do adversário, surgiu no meio do povo distribuindo cópias de um suposto cheque sem fundos emitido pelo opositor. Apesar desta atitude ter lhe valido uma tocaia, Manoel Souza conseguiu os votos necessários para se eleger.

Nas filas do Cartório se fala desde Getúlio Vargas até à postura populista do atual candidato à presidência da República, o general João Baptista Figueiredo: "Eu vi ele lá na Assembléia. Parece ser um bom sujeito. Meu candidato? Vou votar no MDB. Mas meu nome eu não digo".



O movimento no cartório eleitoral é intenso: "votar é bom".

Aliás, a fila de todos os dias do Cartório Eleitoral é um bom termômetro para se prognosticar os possíveis resultados das eleições de novembro: "Sempre fui Arena. Mas, este ano, com este custo de vida, acho que vou votar contra, para ver se melhora". Evaristo Gouvêa, eleitor do interior, transferindo o título para a Capital.

Quem vê nisso uma posição oposicionista do eleitorado, entretanto, pode se enganar: um grupo de quatro alegres senhoras, quase em coro, sentenciou: "Somos Arena". Muita gente, contudo, prefere mesmo é conservar o sagrado conceito de que o voto é secreto: "A eleição ainda está longe, meu filho. E voto se coloca é na urna".

Numa coisa essa mesma maioria concorda: "As eleições devem ser diretas", e, se possível, "para presidente e governador". Foi o que disse, por exemplo, João Paulino Andrade, renovando o título já repleto de tantas eleições: "O último presidente em que eu votei foi o Jânio Quadros. Era um tempo bom: a gente saía de casa, com a família, ia nos comícios, era aquela festa. Eleição é uma coisa boa: é a época em que todo mundo fica disposto a ajudar todo mundo".

Paulino, família numerosa, conta que já nestes dias o assédio dos candidatos tem sido grande: "Eles procuram a gente em casa, na rua, e até na venda. Teve um que me prometeu até um presente. Votar é bom". (J.P.C.)

O "garrão" está aí. Mas não se sabe ainda quando será usado.

O diretor-geral do Detran, Coronel Ronaldo Schmidt, diz que ainda não implantou o "garrão" por falta de infraestrutura necessária: viatura, elementos qualificados e guinchos. Entretanto, há mais de dois meses ele mandou fazer 20 destes aparelhos, que custaram aos cofres públicos "cerca de 5 mil cruzeiros".

A criação do "garrão" foi idéia do próprio Schmidt e segundo ele, surgiu através do conhecimento que teve da existência dos aparelhos nos Estados Unidos e em outros países desenvolvidos. Mas ele nega que sua idéia inicial tenha sido a de utilizá-lo em carros estacionados em locais proibidos, e sim em veículos que estão com o emplacamento vencido. "Isto porque", diz ele, "o 'garrão' não resolve o problema de estacionamento proibido, já que o carro teria que permanecer no local até que seu motorista resolvesse comparecer ao Detran para proceder a liberação do mesmo". Para estacionamento proibido, a solução apontada por Schmidt é o guincho. Mas ele esclareceu que tal serviço não está sendo executado por falta do mesmo. O Detran só tem dois guinchos, um de 1956 e o outro de 1965, insuficientes para o trabalho.

O "garrão" deverá ser utilizado nos locais onde o guincho não pode chegar: aí prende o veículo transgressor até que os automóveis ao redor saiam, e então é guinchado.

Mas Schmidt não sabe ainda quando os "garrões" entrarão em funcionamento. Questionado sobre uma declaração de que só seriam postos em prática após as eleições, por tratar-se de uns aparelhos antipáticos, disse não ser procedente essa afirmação. "Além de achar uma medida mais simpática que o guincho, já que não danifica o carro apreendido, é preciso uma equipe espe-

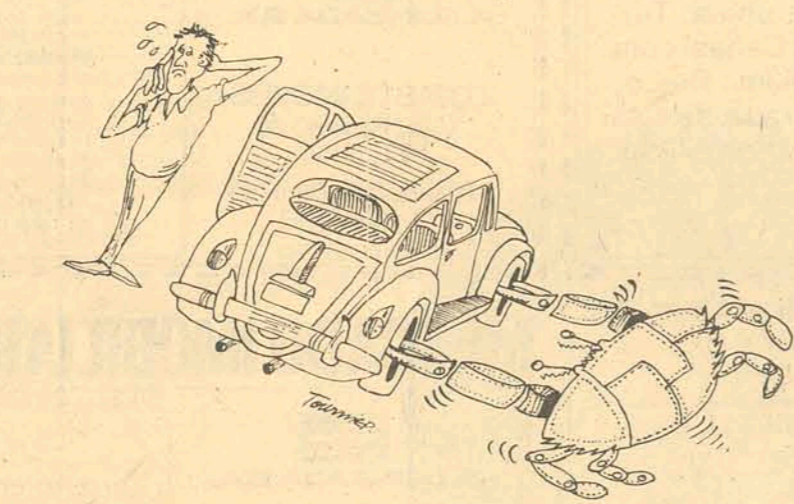

O "garrão" do Detran, visto por nosso chargista. (O coronel Schmidt não permitiu que o aparelho fosse fotografado).

cialmente estruturada para o serviço, equipe da qual não disponho agora. E explica: "Há que ter bom senso para ver se é caso de multa, guincho ou garrão. Tem que ter uma viatura para procurar os infratores sujeitos ao garrão, também não tenho elemento humano disponível no momento, e ainda um serviço de guincho. Nós estamos comprando guinchos novos, mas vai demorar até que cheguem".

Insistindo na idéia de apreender os carros com emplacamento vencido, Schmidt afirma que é esta uma maneira de arrecadar as taxas que deveriam ter sido arrecadadas pela lei, ou seja, os veículos que fogem da lei. E acrescenta: "é claro, não adianta prender um que está em cima da

calçada ou em frente a uma entrada de carros, por exemplo".

Finalmente, explicou que o garrão é um aparelho que prende a roda do carro, não permitindo que este se locomova. O aparelho, que o coronel não deixou que fosse fotografado, consiste em uma parte de ferro fixo com uma corrente e um cadeado, que após a suspensão do carro, passa por baixo da roda, trancando-a.

Quando ao procedimento do motorista que tiver seu carro apreendido por um "garrão", Schmidt diz que não cogitou ainda, mas que, "se acontecer", este terá que se dirigir ao Detran, requerer a liberação e pagar as taxas e multas. Ele calcula que, "em um dia, o infrator resolve tudo".

O "rei das discotecas" está em Florianópolis. Muitos planos...

Pioneiro em equipamentos de som no Brasil, Dulhávio Coelho Júnior, que montou as maiores e mais conhecidas discotecas do país, como a "Papagaio", no Rio de Janeiro, e "Hipopotamo" em São Paulo, voltou a sua origem. Depois de 28 anos entre Europa e Rio, Dulhávio voltou a Florianópolis, para onde já tem grandes planos.

Seus clientes, além de discotecas, órgãos públicos, museus e exposições, são sempre os aficionados do som. Aqueles que curtem o som para si e para os amigos. Abrangendo todas as gamas de sons para profissionais, Dulhávio gosta muito de atender aqueles que "gostam mais de sua aparelhagem de som do que de seu próprio carro".

DISCOTECAS

"Com o filme "Embalos de Sábado à Noite", foi lançado em Florianópolis o sucesso que as discotecas estão fazendo em todo o mundo". Mas a discoteca não é novidade nenhuma para quem montou as primeiras e mais importantes do país. Montou não é bem o termo, pois o trabalho de Dulhávio não é a montagem e sim o som e a iluminação, embora ele também seja um expert em decoração.

"A discoteca hoje é representada pelo clima de loucura que é capaz de oferecer a seus clientes, diz ele, e cita como exemplo o 1 Encontro Internacional das Discotecas acontecido nos meses passado em Nova York, no Hilton Hotel. Foram 5 dias de loucura, em que os proprietários das

maiores discotecas americanas apresentaram as novidades mais incríveis. Não só em termos de espetáculo circense e teatral, mas também em termos de efeitos de som e iluminação".

"Entre estas novidades, Dulhávio destaca o verdadeiro show apresentado pela Xenon, a mais cara das discotecas americanas. Para se ter uma idéia, a Xenon custou, entre montagem e instalação, a quantia de 2 milhões de dólares.

A maior novidade em termos de efeitos de luz são os laser. Compõe-se de um projetor acompanhado de uma caixa de controles para formas e cores, jogando na parede 3 faches de laser vibrantes que giram muito rápido e mudam de conformação. Entre os efeitos do laser, destaca-se o holograma que é um processo fotográfico circular, em que diferentes fios registram diferentes momentos de uma seqüência fotográfica.

Com isto, a foto é vista solta no ar em todas as suas dimensões. Este método já está sendo utilizado na discoteca carioca "New York Discolaser", cujo som, aliás, foi projetado e montado por Dulhávio.

SOM

Em termos de som, comenta ele, destacam-se os "boom-boxes". Aparelhagem que aumenta tanto os baixos, que faz até vibrar as entranhas dos dançarinos. Os sound-sweeps fazem com que a intensidade da música se alterne entre os diversos altofalantes.

"As novidades são muitas", diz ele, "e estão sempre acontecendo. Eu não terminaria nunca de enumerá-las, mas em termos de discoteca, hoje em dia, o limite é a imaginação de cada proprietário. Vale tudo, truques teatrais, truques circenses e tudo aquilo que consiga fazer voar a mente e o corpo do dançarino".

ESPECIALIDADE

Mas a grande especialidade do técnico em eletrônica são mesmo as mesas de áudio. "As mesas, além de bonitas, facilitam a vida do discotecário, seja ele profissional ou doméstico".

Dulhávio já fabricou dezenas de mesas de áudio em madeira com as forrações mais variadas, como curvin, aço inoxidável, madeira ou acrílico, que abrigam toda a aparelhagem de som e até de televisão e relógio eletrônico.

"A mesa de som é projetada de acordo com o tamanho e a decoração de um ambiente e principalmente levando-se em conta a aparelhagem que o cliente possui. É este equipamento que vai determinar o tamanho de uma mesa de som".

A idéia fundamental da mesa é incorporar todos os equipamentos funcionalmente de uma maneira estética e com as ligações fixas. Para isso, ele vem fabricando diversos componentes para os equipamentos que ficam na parte da frente da mesa, em montagens muito bonitas. As luzes frontais piscam quando a aparelhagem é ligada.

Uma televisão pode ser acrescida ao equipamento. A

função da tv é o vídeo-tape. É possível fazer cópias dos programas levados ao ar e gravar a imagem não é nada difícil. Nos Estados Unidos é possível a compra de filmes e depois é só colocar na televisão. Atualmente também é possível comprar estes filmes no Brasil.

PROJETOS

Entre os projetos que Dulhávio já executou, existem alguns que ele mais preza. Entre estes estão a instalação do som e da iluminação de grandes discotecas, como Hipopotamo, Papagaio, Passport e Black Horse.

Também em São Paulo, o projeto de instalação de um circuito fechado de televisão com cinco monitores para controle geral de Lanificio Nave. No Rio de Janeiro, na Casa da Moeda, a reforma e reinstalação de 683 altofalantes; no Ministério da Educação e Cultura, em Brasília, ele projetou e instalou o sistema de iluminação e sistema sonoro da Exposição "Sete Brasileiros e Seu Universo"; Na Multimage, no Rio, instalou um estúdio de gravação com uma mesa de 12 canais para áudio-visual e dublagem de filmes; na Lutz Ferrando, também no Rio, instalou um estúdio de demonstração de aparelhagem de som com 30 chaves condutoras; na MacCann Erickson projetou o isolamento acústico, mesa de controles para microfones, sistema sonoro, projeção de filmes e áudio visual — a firma em questão é a responsável pela propaganda da Esso e da Coca-Cola no Mundo todo.

beta stodeck

E o que é que o Osmar Cunha tem a ver com o Dão?

Já imaginaram o dia, pleno verão, que der um sol bem daqueles, literalmente de derreter, em cima da recém asfaltada avenida Mauro Ramos?

Vai ser um tal de asfalto virar negra pasta pra cima das calçadas, lá em baixo, se infiltrando pelos jardins, pelas casas, que não haverá viv'alma pelas proximidades que resistirá...

Isso sem falar nas chuvas de agosto-setembro, que vão rolar daqui a pouco dos morros das proximidades diretamente em direção às muitas

casas de beira de calçada. Afinal, vocês sabem, com esse insólito e louco desnível, com a gente tendo que descer, ao invés de subir as calçadas...

Aliás, notem bem, dadas as devidas proporções, podemos sem susto insinuar que o asfalto da (des) dita avenida está pra esta atual administração municipal assim como o "asfalto" de volta ao Morro da Cruz está pra extinta (porém sempre lembrada...) administração Osmar Cunha. Lá nos idos 56/57...

Qualquer semelhança não é mera coincidência...

A alemoa da Lagoa está numa boa

É a nossa alemoa da Lagoa, Anette Pfau, chocando a sua exposição curitibana, que será vernisageada agora, dia 4, sexta-feira, às 9 da noite, no Museu de Arte Contemporânea do Paraná.

O crítico de arte do paulista Jornal da Tarde, que a apresenta, lá pelas tantas diz que "no sul do Brasil (e por "sul" entenda-se São Paulo, Rio de Janeiro, Paraná, Santa Catarina e Rio Grande do Sul) ninguém surgiu com maior força, ruptura e acúmulo de direções, em 1978, do que essa jovem e bela alemã; tão inquietante e profunda quanto seus olhos imensos e verdes. Há muito tempo não se via tantos mitos e tanta magia numa sala. E numa obra".

Como vocês devem estar lembrados, a moça foi lançada no Brasil através uma exposição organizada pelo marchand Peixoto e apresentada por esta coluna que vos fala.



Foto: L. P. Peixoto

A Casan há mais de uma semana que obra num buraco de 10 metros de comprimento por meio de largura (com quanto de fundura?), sob o asfalto da linha final de Itacobi, ali na subida do Morro da Lagoa.

Desempenho esse que, se realmente houvesse o planejamento e a eficiência que deveriam haver, não levaria mais do que duas noites...

Com exceção do Salomão Ribas, provavelmente nenhum outro morador do Jardim Santa Mônica vai votar nos candidatos d'Arena nas eleições de novembro próximo.

Isso porque os tais moradores (e transeuntes do mesmo Jardim) não aumentam mais as obras de duplicação da avenida Madre Benvenuta, a que corta o Santa Mônica de cabo a rabo, que lesmeia há meses por ali, nas suas portas, tornando a vida de todos absolutamente insuportável.

O que é que uma coisa tem a ver com a outra? Ora meus senhores, então vocês não sabem que aquilo é obra e (des) graça a cargo da Prefeitura local? Em campanhas a deputança...

Pobre País, o Brasil, nesta década de setenta: não temos nem líderes, nem ídolos, nem missões, nem mitos, nem heróis...

Se tenta, se estrepia: há uma total falta de talentos...

Se bem que, núnas, temos o Sidney Magal...

Feminino mas não tanto

A última edição em português da revista alemã Scala, em duas de suas páginas reporta o avanço do futebol feminino na Alemanha. Pois não é que já existem, pasmem, 2.102 times devidamente registrados na Federação Nacional lá deles??

E a cifra, aparentemente, é cre-

ditada ao fato do futebol feminino ser absolutamente amador. Mas, talvez o mais indicado fosse proceder um profundo estudo sociológico sobre a sexualidade das atletas alemãs...

Como Blumenau adora seguir a risca tudo o que a matriz sugere, daqui a pouco não causará surpresa alguma se um time de futebol feminino, chutando em Blumenau, se inscrever na Copa Arizona...

Serão elas, de fato, femininas?

São os argentinos chegando

Nem bem acabaram as férias, com as pessoas retornando às aulas, e o movimento continua: os argentinos, com armas, bagagens, garrafas de coca-cola, enlatados e litros d'água (que é pra não se contaminarem...), estão chegando, se infiltrando em tudo quanto é canto, como aliás eles gostam e se enroscam.

O motivo dessa súbita invasão fora de época é

simples: é que com a realização da Copa do Mundo, quando o país lá deles praticamente parou (e o nosso também), a compensação veio um mês depois, em julho, tradicionalmente reservada às férias escolares no mundo inteiro.

E por isso, o período de folga lá foi transferido pra'gora aqui. Sendo assim, só nos resta falar...

Handwritten signature: Jussara de Luca Dal Toè

No restaurante da Teles almocei em companhia dos Srs. Douglas Mesquita, Aymeré Pinto e José Arthur d'Acampora. Pelo perfeito serviço e atendimentos, meus cumprimentos ao presidente daquela empresa, Sr. Mesquita.

Viajaram para São José do Rio Preto, três técnicos da Fundação Catarinense de Educação Especial, que irão ministrar o curso de Intervenção Precoce, promovido pela Associação Brasileira para o Estudo Científico da Deficiência Mental, destinado às professoras e técnicos da Associação de Pais e Amigos dos Excepcionais daquela cidade paulista.

Os Srs. Rubens Pereira, Décio Martignago e Paulo Troncoso,

foram vistos num gostoso bate-papo, durante um almoço no Manolo's.

A seção masculina de "A Modelar", acaba de receber para seus exigentes clientes, os últimos lançamentos da moda, que traz a etiqueta "Vila Romana".

As lojas, Gipa-masculina e feminina, somente na próxima semana serão inauguradas no Ceisa Center. Gisela e Paulo Coelho, proprietários das duas lojas, estão chegando do Rio de Janeiro com a moda primavera-verão.

O elegante casal Adroaldo Palma Silva, passou o fim de semana na cidade de São Joaquim, onde participou da noite de gala no Clube Astréia.



Soraya e Rubens na cerimônia de casamento.



O prefeito de Ibirama, sr. Heinz Scheidmantel.

O Departamento de Turismo da Prefeitura Municipal de São José, está em atividades com a promoção de uma coletiva de artistas catarinenses, que se realizará dia 18 próximo no clube 1.º de Junho.

Do Rio de Janeiro, estamos recebendo cartão do Sr. Magno, proprietário da discoteque "New York City", convidando para um jantar naquele movimentado ambiente onde reúne a sociedade do Rio.

Trinta e seis lindas jovens da sociedade catarinense vão fazer seu "debut" sábado próximo na noite de gala no Criciúma Clube. O cerimonial da noite será feito pelos artistas Eva Vilma e Denes Dergian. As Debutantes são:

Letiana Corrêa Góes; Thyse Lodetti Daros; Mônica S. Peresone Castro; Beatriz Dequech; Sandra Helena Grjó; Jacqueline Macedo de Moura Ferró; Adriana Maria Barbosa; Linda Cristina Depiné; Maria Irene Ferreira de Souza; Adriana Augusta Justi; Jaquana Carvalho Loja; Solange Campos Sprenger; Samira Formel de Campos; Fabiene Corrêa Silvestre; Cristiane Elisabe Tiscoski; Roselê Kati Meller Justi; Marcia Birigot; Marlene J. Goulart; Jucara Dal'Toè; Nórdia Godoy Costa; Ana Beatriz M. Nobre; Maria Dolores Fontana; Denise Maria Knabben Benedet; Dayse Reis Maier; Mônica Nair Martins; Sarita Cardoso; Ana Emilia Koche Nunes; Elijana de Brito Lôbo; Luciane Martins; Elisa-

bete Cechinel; Jane Porto Fernandes; Lucia Andrea Burigo; Isabel Bez Batti; Paula Bauer Godoy; Lucia Gomes Vieira; Izabel Bulcão Vianna Fett.

O conjunto de Ed Costa, o mais requisitado pela sociedade paulista, depois de sua temporada em Buenos Aires e Mar Del Plata volta a São Paulo. Este aplaudido conjunto está contratado para animar a tão esperada noite de gala, sábado, no Criciúma Clube.

Julio Wetzel e Roberto Bernardes estão nos convidando para a inauguração do restaurante "Belle Fourchette", dia 18 próximo. O acontecimento vai reunir o mundo elegante da cidade de Joinville.

Joyce e José Bastos, um casal elegante de nossa sociedade, foram vistos jantando no movimentado Coqueirão.

Nossos agradecimentos a Sra. Ingrid Zwoller Troncoso, presidente da Fundação Catarinense do Bem-Estar do Menor, pelo trabalho de pesquisa sobre "O Menor Carente", que gentilmente nos enviou.

O médico Nilton Olinger hoje em sua casa de veraneio na praia do meio em Itapema, recebe convidados para um grande jantar.

Hoje às 17 horas, a diretoria do Banco do Estado recebe convidados para a solenidade de inauguração da agência central do Besc. A solenidade contará com a presença do governador Antônio Carlos Koeller Reis.

Rosella Calçados, uma filha do Ponto 75, que será inaugurada no Ceisa-Center, dia 8 de setembro próximo vindouro.

Tirelli, em seu novo atelier na Lagoa da Conceição, recebeu a imprensa para um coquetel. O comentado tapeceiro, vai expor seus trabalhos na capital paranaense.

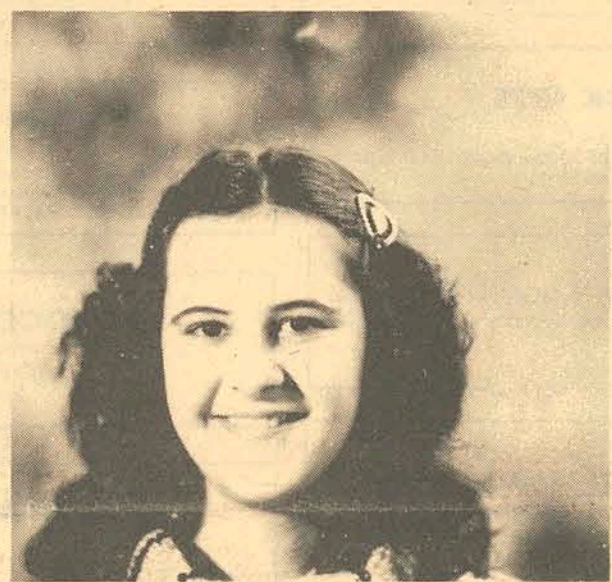

Jussara de Luca Dal Toè, uma beleza de broto da sociedade de Criciúma.

HORÓSCOPO

OMAR CARDOSO

ÁRIES - Não se descuide de seu dinheiro hoje. Qualquer risco que você correr poderá lhe trazer más consequências, pois novos sacrifícios serão reclamados para recobrar o tempo perdido. Mas, como é inteligente, saberá evitar isso.

TOURO - Pessoas nascidas em seu próprio signo poderão estender-lhe valiosa ajuda neste dia. As questões profissionais e financeiras estão bastante favorecidas, bem como a vida familiar e o setor romântico. Pode viajar.

GÊMEOS - O dia é dos mais indicados para você obter lucros através de vendas, do comércio, para realizar-se profissionalmente e para tomar iniciativas de maior importância no que diz respeito a sua situação financeira.

CÂNCER - Dê-se por feliz pelo fato de haver nascido em Câncer, pois este dia lhe promete sucesso em todos os sentidos. Não lhe faltarão vantajosas propostas de negócios. Êxito e ascensão profissional. Pode amar.

LEÃO - Pessoas nascidas em Capricórnio e Touro poderão livrar-

se de embaraços financeiros neste dia, principalmente se estas forem do sexo oposto e confiarem bastante em você. Procure ser mais prático nas atividades profissionais.

VIRGEM - Hoje você terá boas oportunidades de agir de um modo diferente se não estiver satisfeito com alguma coisa que lhe tenha ocorrido no passado. De qualquer forma, faça deste dia o melhor que puder. Boas amizades em vista.

LIBRA - Procure aproveitar todas as chances de ganhar dinheiro que tiver neste dia. O fluxo é dos melhores ao comércio de produtos para a lavoura e relacionados com líquidos de um modo geral. Bom ao amor e às viagens. Boas notícias.

ESCORPIÃO - Dia em que terá as melhores chances possíveis para elevar-se no campo profissional e para lucrar inesperadamente através de negócios iniciados ou feitos anteriormente. Felicidade amorosa e muita harmonia

familiar. Poupe o seu dinheiro. **SAGITÁRIO** - O dia não lhe trará vantajosos resultados, se você não esforçar-se bastante, mas também não lhe será de todo negativo. Cuide de sua saúde e reputação.

CAPRICÓRNIO - Este dia será muito propício ao trabalho e suas iniciativas de um modo geral, em especial se for comerciante de líquidos de um modo geral. Para a vida sentimental as favorabilidades serão excelentes. Pode viajar e fazer negócios.

AQUÁRIO - Tudo de bom poderá acontecer-lhe ainda hoje, em particular no setor financeiro. Portanto, procure dar mais atenção aos seus projetos profissionais, aos negócios e a vida sentimental e amorosa. Viagens favorecidas.

PEIXES - Influência das mais benéficas para você que nasceu em Peixes. Terá sucesso nos escritos, no comércio e em tudo que está relacionado com líquidos de um modo geral. O setor amoroso estará bastante favorecido.

cinema

Cine Cecomtur - As 14, 16, 19h45min e 21h45min. **Os Embalos de Sábado à Noite**, com John Travolta e Karen Lyn Gorney. Censura 16 anos.

São José - As 15, 19h45min e 21h45min. **Marcelino, Pão e Vinho**, com Pablito Calvo. Censura Livre.

Coral - As 15, 20 e 22h. **As Granfinas e o Camelo**, com Carlos Mossy e Marisa Sommer. Censura 14 anos.

Ritz - As 17, 19h45min e 21h45min. **Pânico em Munique**, com William Holden e Franco Nero. Censura 18 anos.

Roxy - As 14, e 20h. **S.O.S. Submarino Nuclear**, com Charlton Heston e David Carradine. **O Homem mais Forte do Mundo**, com Kurt Russel e Joe Flynn. Censura 14 anos.

Jalisco - As 20h. **A Qua-**

drilha de Perna Dura, com Terevintinha e Mary Terevintinha. Censura 14 anos.

Glória - As 20h. **O Inocente Sedutor**, com Ann Margrett e Peter Bre. **Se Tivesses que Refazer Tudo**, com Catherine Deneuve e Anouk Aimée. Censura 18 anos.

Rajá - As 20h. **O Trapalhão nas Minas do Rei Salomão**, com Renato Aragão e Dedê Santana. Censura 14 anos.

FGV FUNDAÇÃO GETULIO VARGAS PORTO ALEGRE

ADMINISTRAÇÃO DE CARGOS E SALÁRIOS

Em Porto Alegre e com o apoio da Associação Comercial de Porto Alegre, a FGV irá realizar nos próximos dias 14 e 15 de agosto, em horário integral, o Seminário "Administração de Cargos e Salários", com a finalidade de discutir sobre as vantagens e desvantagens dos sistemas salariais apresentando planos e técnicas para uma administração eficiente.

O Seminário será orientado pelo Prof. Carlos Rollemberg Costa, Administrador de Empresas, Especialista em Cargos e Salários e Consultor do IBRAE nessa Área.

ASSOCIAÇÃO COMERCIAL DE PORTO ALEGRE
Largo Visconde do Cairu, 17 (Palácio do Comércio)
Fone: 244 788
FUNDAÇÃO GETULIO VARGAS
Av. 13 de Maio, 23 - 12 andar 20 004 Rio
Fones: (021) 252-1857, 222-3159 e 221-2888

A Verdade EM REVISTA

ALTA MODA NO DESTERRO

QUIZUMBA

DÃO O HOMEM DE FERRO

O PREMIADO HOLDEMAR MENEZES

NAZARENO GANHA ENCARTÊ ESPECIAL

COM DIRETA OU INDIRETA: **JORGE SERÁ GOVERNADOR!**

JÁ NAS BANCAS

REVENDEDOR
Ford
DIPRONAL

Centro: Felipe Schmidt, 60 - Fone 22-2197
Estreito: Vereador Batista Pereira, 428 - Fone 44-0935
Florianópolis - SC

DEPARTAMENTO DE VEÍCULOS USADOS

Maverick Cupê Amarelo Met.	1976
Maverick Cupê Vermelho	1974
Maverick Cupê (V8) Preto	1974
Corcel Cupê Amarelo	1978
Corcel Cupê LDO Branco	1977
Corcel Cupê L Amarelo	1976
Corcel Cupê LDO Verde Met.	1975
Opala Cupê Laranja Fogo	1972/3
Volks 1.300 Verde	1973
F-75 Verde	1975
F-75 Vermelho	1973
F-75 Verde	1972
F-75 Verde	1975
F-600 Verde Angra	1974
F-600 Verde Angra	1974
Chevrolet Amarelo	1973

REVENDEDOR **Ford** **AUTORIZADO**
FLORISA
FLORIANÓPOLIS VEÍCULOS S.A.

SANTOS SARAIVA - 554, FONE 44-0611

USADOS COM GARANTIA DE REVENDEDOR

CORCEL - branco	1976
CORCEL - Luxo, branco	1977
CORCEL - STD, branco	1977
CORCEL - LDO, marrom	1977
MAVERICK, Super Luxo, branco	1976
MAVERICK, Luxo, vermelho	1976
F-75 - 4x4 - amarela	1976
KOMBI, azul	1976
BRRASILIA, branco	1976
VOLKS - 1300, verde	1977
VOLKS - 1300, branco	1977
CHEVETTE, Super Luxo, marrom	1976
FIAT - 147, equipado	1977

COMPRAMOS SEU USADO À VISTA.

FUAT
Automóveis S.A.
PHIPASA

Avenida Ivo Silveira, 1401 - Estreito
Telefone 44-2507

CEP 68000 - Florianópolis - Santa Catarina

Concessionária
DEPARTAMENTO DE CARROS USADOS

Passat L Amarelo	75
Passat Amarelo Metálico	75
Dodge Polara Bege	77
Chevette Turquesa	73
Volks 1300 L Bege	77
Volks 1300 L Azul Danúbio	75

BEIRA MAR

COMERCIAL BEIRA MAR VEÍCULOS E REPRESENTAÇÕES LTDA

Av. Rubens de Arruda Ramos, 210 (Beira Mar Norte) - Fones 22-5757 - 22-9944 e 22-9344

Variant II Luxo Verde Metálico	1978
Fiat 147 L Bege	1978
Fiat 147 L Vermelho	1977
Brasília Bege	1977
Ford Corcel Luxo Verde Capri	1976
Chevette Branco	1974
Volkswagen 1300 L Azul	1976
Volkswagen 1300 L Verde	1976
Volkswagen 1500 Azul	1974
Volkswagen 1500 Amarelo	1973
Volkswagen 1500 Verde	1972
Volkswagen 1500 Branco	1971

MARTINS AUTOMÓVEIS

RUA JOÃO MOTTA ESPEZIM, 329 — FONE: 33-0677

DODGE POLARA GL marrom(jóia)	1978
CORCEL coupê branco	1975

COMPRA - VENDE - TROCA

JENDIROBA
AUTOMÓVEIS LTDA.

AV. RIO BRANCO, 76
FONE: 22-9077 — 22-1392

CHEVROLET CARAVAN 0K	FIAT GL 78
OPALA 0K V/CORES	CHEVETTE SL 77
CORCEL II LDO 0K	JEEP 0K CR\$ 20.000,00
CORCEL II LUXO 0K	ABAIXO DA TABELA
GALAXIE 500 branco 0K	OPALA SS 4 CIL 76
CHEVETTE 0K V/CORES	OPALA 4 PORTAS 75
PASSAT LS 0K	MOTO YAMAHA 350 71

ANDRADE AUTOMÓVEIS

Rua Anita Garibaldi, 68
Fone 22-8671

Fiat 147 - Bege Sábria e Branco Alpi	0K
Ford Corcel - Bege Semi Luxo	0K
Brasília Bege	1978
Volkswagen Bege - Branco - Azul - 1300 L	1976
Dodge Dart - Branco - todo equipado	1973
Volkswagen 1300-S	1974
F-4.000 - C/Carroceria Térmica	1976
Oferta do dia Corcel 1972 e Fusão 1974	

MURILO AUTOMÓVEIS

Carros novos e usados
R. Gaspar Dutra - fones: 44-1945 e 44-1315

GALAXIE 500 AMARELO	1977
CORCEL LUXO BEGE	1978
CORCEL STD BEGE	1978
CORCEL STD BEGE	1978
CORCEL STD AMARELO	1976
CORCEL LUXO CREME	1977
BRASILIA MARRON	1976
BRASILIA BRANCA	1976
BRASILIA BEGE	1976
PASSAT TS VERMELHO	1976
PASSAT LS - GH - BRANCO OK	1978
VOLKSWAGEN 1300 L	1977
DODGE POLARA PRATA	1977
CHEVETTE VERDE	1975

BARBADA DA SEMANA CR\$25.000,00
MOTO HONDA 125cc AZUL ANO 1977 POR APENAS

Comparamos seu automóveis novo ou usado e duvidamos quem pague mais.

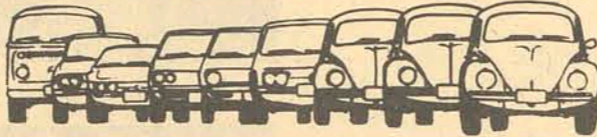

Amauri
REVENDEDOR AUTORIZADO
Rua Gaspar Dutra 90
Estreito - Fpolis
Fone: 44-0522

ESTOQUE DE VEÍCULOS USADOS

MODELO	ANO	COR
1300 L	1976	Branco
1300 L	1977	Azul
1300 L	1977	Bege
1300 L	1977	Verde
1600	1976	Branco
Passat LS	1976	Marron
Passat LS	1976	Branco
Passat LS	1976	Azul
Passat LS	1975	Vermelho
Passat LS	1977	Branco
Brasília	1976	Branco
Brasília	1977	Bege
Brasília	1977	Azul
Brasília	1977	Branco
Variant	1977	Branco
Variant	1973	Azul
Variant	1976	Bege
Kombi	1976	Bege
Kombi	1977	Branco
SP2	1974	Marron

MAVERICK 1976

Vende-se em perfeito estado de conservação. Tratar pelo telefone 22-2485 - horário comercial.

VENDE-SE VOLKS 1.300 — 1976

c/35 mil km. originais. Tratar horário comercial 44-3603 c/Altevir.

CORCEL 77

Novo. Bom preço. Pouca quilometragem
Tratar fone 44-2259

CAMINHÕES 0KM E EQUIPAMENTOS SEM USO

Temos toda linha de fabricação: Mercedes, Toyota, Ford, Chevrolet, Fiat e Dodge. Carrocerias de madeira, carreta, tanque, truck, basculante, baú e munck; com menor preço de São Paulo. Aceitamos financiamento. Agência Júnior - DDD 011 - fone: 67-0961, 67-3757, 66-0907 e 66-8385.

ÁLVARO AUTOMÓVEIS

AV. HERCÍLIO LUZ, 219 - FONE 22-9147

POSSUÍMOS TODA A LINHA NACIONAL	OK
1300 L Marron Saveiros	1978
1500 Azul Caiçara	1975
1500 Vermelho Ruby	1975
Brasília Amarelo Safari	1974
1300 Ocre Marajó	1973
1300 Branco Lótus	1973
OFERTA DA SEMANA	À VISTA
1500 Amarelo Safari	1973

Comparamos seu Carro pelo melhor Preço.

APARTAMENTO NO CENTRO VENDE-SE

Com 93m2, dois quartos e demais dependências, inclusive de empregada. Aceita-se Carro ou Terreno como parte da poupança. Financiamento com prestações de Cr\$ 3.200,00 mensais. Tratar fone 44-4808.

VENDE-SE

Sítio plano c/260.000m2, 220.000m2 c/pastagem pronta e cercada. 2 galpões, mangueira, pomar, casa c/70m2, drenado, luz, água, em Paulo Lopes. Cr\$ 350.000,00 - Tratar 44-1819.

CASA ALUGA-SE

Aluga-se casa pequena com três peças, para casal sem filhos. Ver e tratar na rua Conselheiro Mafra, 188 — telefone 22-7029.

VENDE-SE APTO

De um dormitório, sala, cozinha e banheiro social, Ed. Claudia na Rua Almirante Lamego, com vista p/Beira Mar Norte. Financiamento Cr\$ 379.000,00, poupança Cr\$ 45.000,00. Tratar 44.3690.

VENDE-SE E ALUGA-SE

CHEVETTE 75, branco equipado baixa quilometragem, baixo preço. Quarto para Moças na Trindade. Tratar fone 22-1766 ramal 36.

VENDE-SE

Casa Trindade - Loteamento Sul Brasil, área construída 200m2, 3 dormitórios, sala, cozinha, dependência de empregada, garagem, área livre, toda murada, acarpetado, 4 banheiros. Terreno medindo 360m. Tratar - fone 22-9114 - 22-4811 ou Rua Deodoro, 22 - Boutique - Beco.

LOTES NA PRAIA

Vendo - 2 lotes na Praia de Fora - Palhoça. 1 lot. MARIVONE Cr\$ 45.000,00. 1 lot. NIBAR Cr\$ 30.000,00 à vista. Fone 22-0077 com CARLINHO

TERRENOS POR 35 MIL — APTOS POR 459,00 ENTRADA, DISQUE 22-7488.

APARTAMENTO PRÓXIMO À UFSC

Transfiro apto. com 3 quartos e vaga p/carro. Preço Cr\$ 48.000,00. Aceito telefone ou carro como parte de pagto. Fone 22.4221.

APARTAMENTO CENTRO

2 quartos, demais dependências, garagem. Cr\$ 70.000,00 em parcelas, assumir financiamento. Aceita carro. Tratar 44-2259.

TERRENO — VENDE-SE

Situado a 6 km da Praça de Palhoça. Terreno todo plano, com água potável e luz. De frente para uma excelente rua. Área total de 30.450m2. Tratar: com Sr. Lauro Silva em frente ao Grupo Escolar Laura Lima — Saco Grande.

TELEFONE COMERCIAL PREFIXO "44"

Aluga-se/Vende-se — tratar horário comercial fone: 44-3603 c/Mayer.

VENDE-SE

FONE PHEFIXO "2" POR APENAS CR\$ 25.000,00. TRATAR PELO FONE 44-1589 - SR. ALONSO.

TELEFONE 44

Residencial, ativado. Valor Cr\$ 26.000,00
Tratar c/ JOSE LUIZ - FONE 44-2392
no horário comercial.

PIANO IMPORTADO

Vende-se por motivo de mudança um Piano de fabricação Alemã marca Zeitter & Winkelmann, meia calda. NEGÓCIO URGENTE. PREÇO: 70.000,00. TRATAR Fone: 22-3537 ou 22-8551

FOTOCOPIAS XEROX

Preços especiais
Ed. Dias Velho, sala 11
Fone 22-7835

JOSÉ CABELEIREIROS

Rua Tenente Silveira, 15 - Ed. Paternon - sala 102 - 1.º andar - Florianópolis - Santa Catarina.

VENDEDOR (A) PRESTAÇÃO SERVIÇOS

Precisa-se para contactos junto a grande Empresas. Apresentar-se munidos de documentos no horário comercial. À Rua Anita Garibaldi, 30 - Térreo

AUDITORES

Rua Tenente Silveira, 51 — Edf. Hércules — 7º andar, sala 707.
Fone 22.0169 — 22.0771 — 22.4348 — Florianópolis — SC.

EXTINTORES APAG

Aprovado pelo Corpo de Bombeiros ABNT e autoridades competentes.

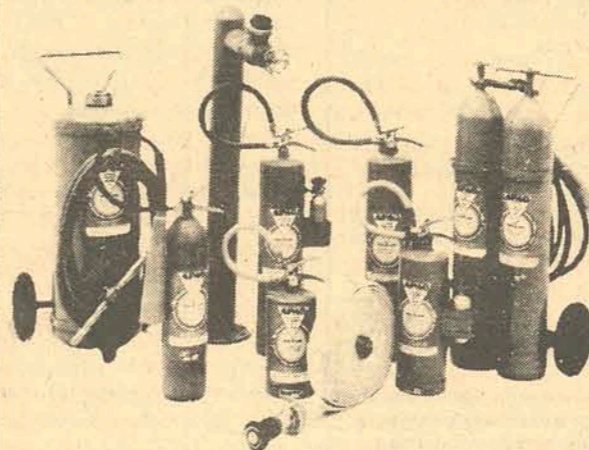

Tanto os extintores APAG como a linha completa de equipamentos contra incêndio fabricados pela Cia. Hansen Industrial são distribuídos com exclusividade por nós para Fpolis e o sul do Estado. Visite-nos ou solicite a nossa visita.

PROTESUL LTDA.

Gen Gaspar Dutra 319 fone 44-5857 Fpolis
Henrique Lage 1012 fone 33-3935 Curitiba

CORUJÃO CENTER

Todas as noites o som quente do "GRUPO COMUNICAÇÃO".
Av. Beira Mar Norte.

PÓ DE PEDRA E PEDRISCO PARA JARDINS E PÁTIOS



PEDRITA

FONE 33-1302 FLORIANÓPOLIS
PEDREIRA RIO TAVARES. S.A.

Entrega domiciliar na grande Florianópolis
Peca pelo fone 33-0124



NÓS COBRAMOS!

Qualquer espécie de dívida em qualquer parte do País (Cheques, Promissórias, duplicatas, aluguéis, etc.)
Não recebemos nenhum tipo de taxa antes de efetuarmos o serviço contratado.

CECOPE
CENTRAL DE COBRANÇAS E PRESTAÇÃO DE SERVIÇOS
Rua Felipe Schmidt, 58 - c/adj. 405
Fones 22-0211 e Florianópolis - SC

DR. IRAN WOSGRAU

ADVOGADO
OAB SC N.º 1365 — CPF 048441069
escritório:
FLORIANÓPOLIS Rua Anita Garibaldi (esq. rua dos Ilhéus) ed. Anita Garibaldi, sala 2 — 1.º andar — Fone 22-4242

S. A. MOINHOS RIO GRANDENSES

Necessita auxiliar escritório (moça) que preencha seguintes requisitos:

- Maior de 18 anos
- Curso ginásial
- Datilografia
- Boa caligrafia

Entrevistas

- Rua Santiago Dantas, 32 - Estreito - Florianópolis

ORAÇÃO AO DIVINO ESPÍRITO SANTO

Espírito Santo, você que me esclarece tudo, que ilumina todos os caminhos para que eu atinja o meu ideal, você que me dá o dom divino de perdoar e esquecer o mal que me fazem e que em todos os instantes de minha vida está comigo, eu quero neste curto diálogo agradecer-lhe por tudo e confirmar mais uma vez que eu nunca quero me separar de você, por maior que seja a ilusão material, não será o mínimo de vontade que sinto de um dia estar com você e todos os meus irmãos na glória perpétua. Obrigado mais uma vez. (A pessoa deverá fazer esta oração 3 dias seguidos, sem dizer o pedido. Dentro de 3 dias será alcançada a graça, por mais difícil que seja). Publicar assim que receber a graça. Agrade L.F.G.R.

DOCUMENTO PERDIDO

Foi perdido o seguinte documento, Carteira de Identidade. Pertencente ao sr. Aureo Messer. São Miguel do Oeste SC. 27/07/78.

DECLARAÇÃO

Pela presente, declaramos para os devidos fins e efeitos legais, que foram extraviados os documentos do caminhão marca FIM-Alfa Romeo, ano 1975, cor azul, chassis n.º 12150-05003, de propriedade de CONDÁ SA VEÍCULOS E MÁQUINAS.
A presente tem a finalidade p/ obtenção de 2ª via.
E por ser verdade firmamos a presente.

CHEQUES EXTRAVIADOS

Foram extraviados os cheques de n.ºs 411.501 a 411.510 (Beso-Fpolis), pertencentes ao sr. Pedro Leal da Silva Neto, o qual não se responsabiliza pelo pagamento dos mesmos.

DOCUMENTOS EXTRAVIADOS

Foram perdidos os documentos do carro marca Chevrolet ano 1.974, cor verde, placa XM-0277, chassis n.º C153DBR40399P de propriedade do Sr. Aderval Ferreira Soares de Imbituba SC.

DOCUMENTOS EXTRAVIADOS

Foram extraviados os seguintes documentos: certificado, TRU, e o seguro do veículo de Chevette, ano 76, cor pinhão metálico, placa AA3626, pertencente ao Sr. Luiz Fernando Machado residente Rua S. Jorge, 38 — Florianópolis.

DOCUMENTOS PERDIDOS

Foram perdidos os seguintes documentos, Cart. Identidade, Título Eleitoral, Cart. Saúde, Cart. Universitária, pertencente a Srta CLÉZIA JUVENINA DA CUNHA. Qualquer informação — Fone 22-2080.

SETA
Rua Max de Souza, 662 - Coqueiros
Fone 44-1278 CRECI-57

IMÓVEIS À VENDA
T - 194 - COQUEIROS - terreno c/ 363,00m² - CR\$ 250.000,00
T - 196 - SACO DOS LIMÕES: terreno c/390,00m² - Cr\$ 190.000,00
C - 344 - COQUEIROS: Casa c/3 quartos e demais dep. - Cr\$ 970.000,00
C - 350 - COQUEIROS: Casa c/3 quartos e demais dep. - Cr\$ 600.000,00

adbel

IMOBILIÁRIA ABDEL LTDA.
RUA: LIBERATO BITTENCOURT, 221.
FONES: 44-3742 e 44-4864 — CRECI 291
ESTREITO — FLORIANÓPOLIS

ALUGA-SE

APARTAMENTOS
1 - Ótimo apto no Edifício Santa Catarina - Rua Felipe Schmidt - Centro.
2 - Excelente apto no Edifício Planalto - R. Bayer Filho - Coqueiros.
3 - Ótimo apto na Rua Cel Pedro Demoro, 1910 - Ed. Amilton Ramlow - Estreito.
4 - Finíssimo apto c/armários Embutidos e Dep. Empregada no Edifício Itamarati - Rua Vidal Ramos - Centro.
5 - Ótimos aptos na Rua Liberato Bittencourt, 349 - Estreito.
6 - Excelente apto térreo na rua Abelardo Luz, 86 - Balneário.
7 - Ótimo apto c/garagem no Edifício Itajubá - Coqueiros.
8 - Excelente apto na rua Antonieta de Barros, 30 - Estreito.
9 - Ótimo apto 1.º piso na Rua Henrique Boiteux - Altos Itapemirim - Estreito.

SALAS
1 - Finíssimas salas c/telefone no Edifício CEISA CENTER - Centro.
2 - Ótima sala na rua Vitor Meirelles, 30 - Centro
3 - Excelente sala c/telefone no Centro Executivo Miguel Daux - Centro.
4 - Ótimos aptos comerciais no Edifício Joana de Gusmão - Centro.

CASAS
1 - Finíssima casa c/telefone e Armários Embutidos na Rua Vereador Batista Pereira n.º 85 - Balneário.
2 - Ótima casa na rua Virte - Campinas/Sao José.
3 - Excelente casa na rua Heriberto Hulse, 50 c/fone - Barreiros.

VENDE-SE
Ótimos lotes na PRAIA DE ITAPIRUBA - Lotes 01 e 02 - Q. 23 - Distância do mar 400 metros.

IMÓVEIS COLOMBI DE ANTONIO GIACOMELLI NETO
FONE 44.3865 — CRECI-175

ALUGA-SE — APTOS
LINDOS APTOS: a Rua Dr. Fulvio Aducci — Estreito, 3 quartos, 2 BWC, copa, cozinha, área de serviços, dep. empregadas, sala de estar, jantar, Cr\$ 3.800,00.
Apto. 2 quartos, sala, estar, jantar, BWC, copa cozinha, área serviço, Cr\$ 3.000,00.

CASAS
Rua José de Abreu, n.º 535 — perto Campo do Figueirense, 2 quartos, sala, copa, cozinha, varanda, BWC. Cr\$ 1.800,00.
Rua José Belmiro ao lado do n.º 241 — Capoeiras — com 2 quartos, copa, cozinha, sala, estar, jantar, Cr\$ 1.800,00.
BARREIROS, com 3 quartos, 2 salas, copa, cozinha, garagem, BWC, não foi habitada — Barbada 2.000,00.
CAMPINAS — perto da Arte Plasti, 3 quartos, 2 salas, copa, cozinha, BWC, Cr\$ 2.000,00.

SALA COMERCIAL
Uma sala comercial em frente a Hermes Macedo, aluguel 7.000,00.
Uma sala, sito à Rua Francisco Tolentino, Centro — 2 andar - Cr\$ 8.000,00.

RM IMOBILIÁRIA
22-5510 22-9092
Ed. Apolo R: Tte. Silveira, 35 — Conj. 504 — CRECI 139

ALUGA
CENTRO, Ed. Francisco Nappi, 2 quartos, dep. empregada. Cr\$ 4.500,00
CENTRO, Ed. Alexandra, apto 1 quarto, carpet, área serviço, demais dep.
Salas comerciais Ed. CEISA CENTER, carpet, com box, desde Cr\$ 3.500,00

VENDE
ED. CRISTINA, 1 quarto c/móveis de cerejeira e cozinha completa mais garagem. Cr\$ Poupança: Cr\$ 85.000,00 saldo financiado.
BALNEÁRIO DO ESTREITO, rua Matos Areias, 2 lindos lotes, medindo cada 12 x 33m. Cr\$ 300.000,00
LAGOA DA CONCEIÇÃO, lindo terreno, plano, medindo 12.000m², 80m, de frente p/ rua Calçada.
Loteamento KOBRA SOL, temos 2 lotes à venda. Cr\$ 30.000,00 poupança, saldo financiado em 48 meses.
STA MÔNICA, Casa alvenaria, recém-construída, 80m², 3 quartos demais dependência. Cr\$ 450.000,00.
CACUPE, lindo terreno, medindo 2.400m², 60 x 40m, linda vista panorâmica p/ o mar e BEIRA MAR, dista 80m do mar. Cr\$ 400.000,00 a combinar.
CANASVIEIRAS, lindo terreno, ótimo preço.

A RM GARANTE O SEU ALUGUEL

2.000,00 MENSAIS

Compre pelo preço de lançamento. Apartamento de 1 quarto com sacada, sala, cozinha, banheiro, área de serviço e garagem, em Coqueiros.
PREDIBENS — CRECI 131 — Av. Rio Branco, 104
Fones: 22-6099 22-4769 22-2804

REGIS IMÓVEIS

APTO 1 QUARTO
Na rua Felipe Schmidt, de frente, contendo sala/cozinha + BWC + quarto. PREÇO: 250.000,00 sendo 144.000,00 de poupança e o saldo a 2.400,00 mensais.
avenida othon gama d'eco, 139 - edifício albertstadt - loja 4 - fones: 22-3537 e 22-6551/creci 58

CAB IMÓVEIS
CRECI - SC 228 - C.G.C. 83.286.195/0001-05
Rua Prev. Nereu Ramos, 42 - Fones: 22-8588 - 22-9514
FLORIANÓPOLIS - SC

VENDE

Casa NOVA — Barreiros
2 quartos — 1 suite, 3 banheiros, 2 salas com 130,00m² — terreno Cr\$ 537.000,00.
Entrada Cr\$ 190.000,00
Saldo Cr\$ 347.000,00 — financiado.

Casa recém construída (alvenaria) — vendemos com 142m² terreno 360m². Aceito outro imóvel de menor valor.
Preço — Cr\$ 600.000,00
Entrada — Cr\$ 250.000,00
Saldo de Cr\$ 350.000,00 — transferimos financiamento

Casa Jardim Atlântico — Nova
Vendemos uma com 119,00m². Terreno 360,00m² — Preço Cr\$ 430.000,00
Recebemos — lote como parte de pagamento.
Entrada Cr\$ 100.000,00
Saldo Cr\$ 330.000,00 — financiados

BARBADAS

POR MOTIVO DE VIAGEM
Funcionário da Eletrosul, transferido para o Rio, vende pela metade do preço, Apartamento no centro, com uma suite, 2 quartos, banheiro social, sala "L", dependência completa para empregada, garagem e área de 184m². Recebeve automóvel no negócio.

Casa Capoeiras — Recém Construída — com 179,20m² — terreno 300m²
Preço Cr\$ 570.000,00
Entrada Cr\$ 100.000,00
Saldo financiados.
Recebemos lote como parte de pagamento.

Imovel para alugar
Casa na Trindade c/3 quartos, sala, cozinha, banheiro, área de serviço, etc. Cr\$ 4.000,00.

ATENÇÃO - Além dos imóveis acima relacionados dispomos de vários outros. Aceitamos troca, mantemos plantão aos sábados e domingos até as 12.00hs.
Conheça nossa carteira de administração de bens. Locamos e Administramos

VENDEMOS

APARTAMENTOS À VENDA

— Temos a venda poucas unidades de 1 e 2 dormitórios com garagem no Edifício Gerânio, em Coqueiros, para pronta ocupação. Consulte nosso preço. Financiamento CEF.

— Trindade — Conjunto C.A. Caminha, próximo a Eletrosul, apartamento com 1 quarto (e armário embutido com cama), sala, cozinha (com armários em fôrmic), BWC, todo acarpetado, estacionamento, para pronta ocupação. Financiamento CEF.

— Edifício Trabalhador Catarinense — Todo acarpetado, apartamento c/2 quartos, sala, cozinha, BWC, área de serviço, 255.000,00 de entrada e transfere-se prestação de financiamento de 1.200,00 mensais, aceita-se como entrada terreno bem localizado.

— Edifício Medeiros Filho — Todo acarpetado, apartamento com 3 quartos (1 suite) BWC social, sala em L grande com sacada e cortinas, copa-cozinha tipo Kitchens, dependência de empregada completa, área de serviço, garagem, quarto do casal c/armário embutido, cama, e cortinas, quartos de solteiro c/cama, armários embutidos. Localizado na rua do Colegio Catarinense ao lado da Faculdade de Direito. Financiamento CEF.

PREDIBENS
incorporadora, construtora e imobiliária
Av. Rio Branco, 104 — CRECI 131
Fones — 22-6099, 22-6756 e 22-4769

2.500,00 MENSAIS

Compre pelo preço de lançamento. Apartamento com 2 quartos com 2 sacadas, sala, cozinha, banheiro, área de serviço e garagem, em Coqueiros.
PREDIBENS — CRECI 131 — Av. Rio Branco, 104 — Fones: 22-6099 22-4769 22-2804

APARTAMENTOS — BEIRA MAR

Temos para venda aptos, na Beira Mar e Centro da cidade. Excelentes condições.
Tratar c/Predisul. Fones 22-1824 e 22-4285.

APARTAMENTOS — CENTRO

Nos melhores pontos da cidade temos para alugar aptos. c/um, dois e três dormitórios, c/ e sem garagem.
Tratar c/Predisul. Fones 22-1824 e 22-4285.

TERRENO — BAÍA NORTE

Vende-se esplêndido terreno c/ 1.045m², à rua Bo-caiúva, junto à Beira Mar.
Tratar c/Predisul. Fones 22-1824 e 22-4285.

EXTRA; ; ; EXTRA

Construímos sua casa e damos o terreno, tudo financiado, e o preço? o menor que você possa imaginar. Venha conversar conosco à Rua CORONEL PEDRO DEMORO N.º 1825 ou pelos fones 44-3000 e 44-2966.

REGIS IMÓVEIS

CASA 4 QUARTOS
Em Coqueiros, contendo 260 m², excelente casa com vista para o mar, quarto de hóspedes e mais 3 quartos, canil, etc. Preço: 1.600.000,00 com financiamento de 3.500 UPC
consulte othon gama d'eco, 139 - edifício albertstadt - loja 4 - fones 22-3537 e 22-6551/creci 58

TERRENO — VENDE-SE

Vende-se uma área de terra com aproximadamente 30.000m² (48,50x610) situada em Espinheiros, frente para o asfalto, próximo ao Trevo da Rodovia Jorge Lacerda (Itajai-Blumenau) em Itajai. Área plana própria para lavoura, granja, sítio ou chácara. Tratar: à rua Duque de Caxias, 732 ou pelo fone 44-2231 com Sra. Léa em Itajai. Informações pelos fones(0482) 33-1866, 33-1926, 33-1679-ramal 73 com o Sr. Oswaldo ou Srta. Eliana em Florianópolis.

CEISA-CENTER SALAS E LOJAS

Alugamos conjuntos de div. áreas e lojas no belíssimo Ceisa Center. Ótima localização, carpet, massa corrida, etc.
Tratar c/Predisul. Fones 22-1824 e 22-4285.

O ESTADO LAGES
Rua Nereu Ramos, 73
5.º andar - sala 1 - Ed. Centenário
Fone (0492) 22-3226
Telex 0473257

LIMPEZA DE FOSSA E DESINTUPIMENTO EM GERAL
Tratar: rua Max Schramm - antigo Posto 5 Estreito—Florianópolis — fones: 44-4140 e 44-1996.

CASAS PRÉ-FABRICADAS

CASAS PRÉ-FABRICADAS COM PREÇOS SEM CONCORRÊNCIA. MONTAGEM EM APENAS 60 (SESSENTA) DIAS VENHA CONVERSAR CONOSCO SEM COMPROMISSO A RUA CORONEL PEDRO DEMORO N.º 1825 OU CONSULTE-NOS PELOS FONES 44-3000 ou 44-2966.

SANTO DA LUZ

Agência Centro. Fones: 22-21-72 - 22-3682 - 22-7493
Agência Estreito Fone: 44-2935
Agência Campinas Fone: 44-2400
HORÁRIOS

DE FLORIANÓPOLIS para,
PORTO ALEGRE - 6,00 - 8,00 - 10,15 - 12,00 - 14,30 - 18,00 - 20,00 - 22,00 - 22,15 (leito) e 24,00 horas.
VILA SÃO JOAO - 6,00 - 8,00 - 10,15 - 12,00 - 14,30 - 18,00 - 20,00 e 24,00 horas.
OSÓRIO - 6,00 - 8,00 - 10,15 - 12,00 - 14,30 - 18,00 - 20,00 e 24,00 horas.
SOMBRIO - 6,00 - 8,00 - 10,15 - 12,00 - 14,30 - 18,00 - 20,00 e 24,00 horas.
ARARANGUA - 6,00 - 8,00 - 10,15 - 12,00 - 14,30 - 18,00 - 20,00 e 24,00 horas.
CARRO DIRETO: Fpolis-P. Alegre - 22,00 e 24,00 horas.
CARRO LEITO: Fpolis-P. Alegre - 22,15 horas.
ORLEAES - 10,30 e 15,00 horas.
IMARUI - 6,45 horas.
LAGUNA - 6,00 - 6,30 - 10,00 - 14,15 - 17,15 - 18,00 - 20,00 e 24,00 horas. (direto às 17,15 horas).
IMBITUB - 6,30 - 9,40 - 10,00 - 14,15 - 17,00 e 18,00 horas.
LAURO MULLER - 10,30 e 15 horas.
CRICIUMA - 6,00 - 7,00 - 8,30 - 10,30 - 12,00 - 13,00 - 15,00 - 18,00 - 20,00 - 21,30 e 24 horas.
TUBARÃO - 6,00 - 6,00 - 7,00 - 8,00 - 8,30 - 10,15 - 10,30 - 12,00 - 13,00 - 14,30 - 15,00 - 15,30 - 16,50 (direto) - 17,30 - 18,00 - 20,00 - 21,30 - 22,15 e 24,00 horas. Carro Direto às 16,15 horas.

ALDO ÁVILA DA LUZ
OAB/SC n.º O-015
CPF/MF n.º 001.776.289/87

e
MIRIAM LUZ MEDEIROS
OAB/SC n.º 1.092 - CPF/MF n.º 002.259.089/72
ADVOGADOS
Rua Felipe Schmidt, 33 - Edifício Dias Velho - 615 e 616 - Fones: 22-1235 e 22-7421

HORÁRIOS DE ÔNIBUS

De: FLORIANÓPOLIS PARA BLUMENAU
07:30 - 10:30 - 12:00 - 15:00 e 18:00 horas - DIRETOS
De: BLUMENAU PARA FLORIANÓPOLIS
08:00 - 10:30 - 13:00 - 15:00 e 18:00 horas - DIRETOS
De: FLORIANÓPOLIS PARA CURITIBA
05:00 - 07:00 - 09:15 - 11:00 - 13:00 - 15:00 - 17:00 - 19:15 - 21:15 e 23:00 horas
De: CURITIBA PARA FLORIANÓPOLIS
05:15 - 07:15 - 09:00 - 11:00 - 13:00 - 15:00 - 17:00 - 19:00 - 21:15 e 23:15 horas
De: FLORIANÓPOLIS PARA JOINVILLE
05:00 - 05:30 - 07:00 - 09:00 - 09:15 - 10:00 - 11:00 - 12:15 - 13:00 - 13:30 - 14:00 - 14:30 - 15:00 - 16:30 - 17:00 - 19:15 - 19:30 - 21:15 - 22:30 e 23:00 horas
De: JOINVILLE PARA FLORIANÓPOLIS
05:50 - 07:00 - 07:40 - 08:30 - 09:40 - 11:25 - 12:30 - 13:00 - 13:25 - 15:00 - 15:25 - 17:00 - 17:25 - 18:00 - 19:25 - 19:45 - 21:25 - 23:40 e 01:40 horas
De: CRICIUMA PARA SÃO PAULO
Diariamente às 16:00 horas carro convencional e às 18:00 horas Carro-Leito
De: SÃO PAULO PARA CRICIUMA
Diariamente às 19:45 horas carro convencional e às 20:15 horas Carro-Leito
De: FLORIANÓPOLIS PARA MAFRA
Diariamente às 06:00 horas
De: MAFRA PARA FLORIANÓPOLIS
Diariamente às 05:00 horas
De: JOINVILLE PARA LAGES
Diariamente às 08:00 horas
De: LAGES PARA JOINVILLE
Diariamente às 08:00 horas

CATARINENSE
O TRANSPORTE CARINHOSO

PELOS ÔNIBUS DA CATTANI, SUAS ENCOMENDAS CHEGAM MAIS RÁPIDAS. UTILIZE OS SERVIÇOS DE "ENCOMENDAS POR ÔNIBUS"



FILIAIS E AGÊNCIAS CATTANI

CURITIBA - Av. 7 de Setembro, 2.171
Fones 23-8897 - 22-1258

PATO BRANCO - Rodov. Municipal
Fones 23-2729 - 23-1261

FCO. BELTRAO - Rua Palmas - fone 22-2103

CASCAREL - Rodov. Munic. - fone 23-0452

BARRACAO - Rodov. Munic. - fone 44-264

CEL. VIVIDA - Rodov. Munic. - fone 354

CLEVELÂNDIA - Rodov. Munic. - fone 364

CAPANEMA - Rodov. Munic. - fone 214

CHAPECO - SC - Rodov. Munic. - fone 22-1681

DOIS VIZINHOS - Rodov. Munic. - fone 284

FOZ DO IGUAÇU - R. Munic. - fone 72-1459

JOAÇABA - SC - Rodov. Munic. - fone 22-0651

LARANJEIRAS DO SUL - Rodov. Municipal - fone 420

MEDIANEIRA - Rodov. Munic. - fone 64-1663

MARMELEIRO - Rodov. Munic. - fone 213

PALMAS - Rodov. Munic. - fone 62-1215

REALIZA - Rodov. Munic. - fone 224

SALTO OSÓRIO - Rodov. - fone 23-2020

S. LOURENÇO D'ESTE - SC - Rodov. Munic. Fone 44-241

UNIÃO DA VITÓRIA - R. Mun. - fone 23-1764

Outras Agências no Paraná e Santa Catarina

Ampère	Perola d'Oeste
Bela V. Aparecida	Quedas do Iguaçu
Chopinzinho	Quilombo - SC.
Capitão L. Marques	Renascença
Catanduvas	São Domingos - SC.
Chopin Dois	S. Izabel d'Oeste
Céu Azul	Salto do Lontra
Caçador - SC	S. Antonio Sudoeste
Coronel Freitas SC.	São João
Campo-Erê - SC	São Jorge d'Oeste
Eneas Marques	Santa Helena
Guaraniaçu	Salgado Filho
Itajepara d'Oeste	Salto Santiago
Mangueirinha	Três Barras
Mariópolis	Vitorino
Matelandia	Verê
Nova Prata	Xanxerê - SC.
Planalto	Xaxim - SC.

7 mil viagens ao mês, garantem a rapidez na entrega de suas encomendas.
ENCOMENDAS POR ÔNIBUS:
Mais econômico - mais seguro e REALMENTE, MUITO MAIS RÁPIDO!
Coletas e entregas à domicílio em Curitiba

TRIBUNAL DE JUSTIÇA

DIRETORIA DE DOCUMENTAÇÃO
E
PUBLICAÇÕES

DECISÕES DA PRIMEIRA CÂMARA
CRIMINAL em 25.07.78

APELAÇÕES CRIMINAIS

N.º 14.223 - INDAIAL - Apte. a Justiça, por seu Promotor. Apdo. Norberto Kopp - Rel. Des. Trompowsky Taulois - Submeteram o réu a novo julgamento, quanto ao delito de homicídio, determinando, seja oferecido o libelo, no tocante às lesões corporais. Unânime.

N.º 14.374 - CURITIBANOS - Apte. Jairo Deucher. Apda. a Justiça, por seu Promotor - Rel. Des. Trompowsky Taulois - Negaram provimento. Unânime.

N.º 14.860 - CAPITAL - Apte. Emanuel Medeiros Vieira. Apda. a Justiça, por seu Promotor - Rel. Des. Hélio Mosimann - Deram provimento a fim de absolver o réu.

N.º 14.752 - BRAÇO DO NORTE - Aptes. Hamilton Antônio Liberato e outro. Apda. a Justiça, por seu Promotor - Rel. Des. Trompowsky Taulois - Conheceram dos recursos e negaram-lhes provimento. Unânime.

RECURSOS CRIMINAIS

N.º 6.944 - CAPITAL - Recte. Irani Carlos da Silva. Recdo. Valmor Pereira - Rel. Des. Marfílio Medeiros - Negaram provimento. Unânime.

N.º 6.935 - ANITA GARIBALDI - Recte. Otacilio Alves Correa. Recda. a Justiça, por seu Promotor - Rel. Des. Trompowsky Taulois - Negaram provimento. Unânime.

N.º 6.916 - LAGES - Recte. Nerio Alves de Liz. Recda. a Justiça, por seu Promotor - Rel. Des. Hélio Mosimann - Negaram provimento. Unânime.

DECISÕES DA TERCEIRA CÂMARA CIVIL EM 25.7.78

AGRAVOS DE INSTRUMENTO

N.º 1.190 - BLUMENAU - Agrte. Shell do Brasil S/A (PETRÓLEO). Agrdo. Posto Alameda Ltda. - Rel. Des. Cerqueira Cintra - Não conheceram do recurso.

Unânime.

N.º 1.193 - URUBICI - Agrte. Abelo Luiz Fabre. Agrdo. Olíbio Martinhago - Rel.ª Des.ª Thereza Tang - Negaram provimento. Unânime.

APELAÇÕES CÍVEIS EM MANDADOS DE SEGURANÇA

N.º 1.437 - CAPITAL - Autos remetidos: Juízo de Direito da Vara dos Feitos da Fazenda Pública e Acidentes do Trabalho. Apte. a Prefeitura Municipal de Florianópolis. Apda. (ZETA) Engenharia e Planejamento Limitada - Rel. Des. Reynaldo Alves - De conformidade com o parecer da douta Procuradoria Geral do Estado, conheceram do recurso e negaram-lhe provimento, para confirmar a sentença em reexame. Unânime.

N.º 1.460 - JOINVILLE - Autos remetidos: Juízo de Direito da 1.ª Vara da comarca. Impte. Bernardo Rau. Impdo. Inspector Regional de Tributos Estaduais - Rel. Des. Reynaldo Alves - Reexaminando a sentença de primeiro grau, confirmaram-na. Unânime.

APELAÇÕES CÍVEIS

N.º 13.470 - ITAJAI - Apte. Navegação Antonio Ramos S/A. Apda. Cia. União de Seguros Gerais - Rel. Des. Cerqueira Cintra - Deram provimento, para julgar prescrita a ação. Unânime.

N.º 13.491 - IBIRAMA - Apte. Cia. Franz Blohm Indústria e Comércio. Apda. Fazenda do Estado - Rel. Des. Cerqueira Cintra - Negaram provimento. Unânime.

N.º 13.378 - SÃO JOÃO BATISTA - Apte. Euclides Baraúna. Apda. Irmãos Cordeiros Ltda. - Rel.ª Des.ª Thereza Tang - Negaram provimento. Unânime.

N.º 12.495 - CAMPOS NOVOS - Apte. Reflorestadora Monte Carlo Ltda. Apdo. Valdir Ferreira Pires, assistido por sua mãe - Rel.ª Des.ª Thereza Tang - Negaram provimento. Unânime.

N.º 13.505 - PORTO UNIÃO - Autos remetidos: Juízo de Direito da comarca. Rqte. Tania Regina Barão Gutierrez. Reqdo. Manuel Santos Gutierrez - Rel.ª Des.ª Thereza Tang - Reexaminando a sentença de primeiro grau, confirmaram-na. Unânime.

Zenon Vitor Bonnassis Filho
Diretor

ASSOCIAÇÃO CATARINENSE DE PROPAGANDA REFORMA ESTATUTOS E CRIA NOVAS DIRETORIAS ESTADUAIS

Com o objetivo de promover a reforma dos estatutos sociais, a Presidência da Associação Catarinense de Propaganda promoveu reunião do seu quadro associativo, constituído de profissionais da publicidade, no último dia 27 de Julho, em primeira reunião às 19.00 horas.

Na impossibilidade de realização, por absoluta falta de quórum, a reunião foi realizada às 20.00 horas, ocasião em que o Presidente da ACP, apresentou e submeteu à votação os novos estatutos da ACP, aprovados em seguida pelos presentes.

Em seguida e de acordo com o que determina o novo estatuto geral, foram empossados os senhores Clarimont Trivetto como Diretor de Assuntos Regionais e Vicente Impaltea Neto como Diretor de Relações Públicas, que, em seguida, apresentaram projetos das respectivas áreas, para estudo, projeção e realização, visando, sobretudo, integrar e ampliar as atividades dos profissionais da publicidade catarinense dentro da sociedade moderna e em assistência aos reclamos comunitários de nosso Estado.

Finalizando a reunião, o sr. Emílio Cerri Neto, Presidente da ACP, convocou os srs. associados e diretores daquela entidade para o trabalho de consolidação da sede social, que deverá ser inaugurada dentro dos próximos dias.

Petrobrás anuncia record na descoberta de petróleo em 78

Com um primeiro semestre marcado principalmente pelas descobertas de petróleo e gás natural, sobretudo no litoral fluminense, a Petrobrás poderá encerrar 1978 com um aumento significativo de suas reservas de petróleo que, de 1976 para 1977, acusaram a maior elevação dos últimos 20 anos, passando de 877,4 milhões para 1,1 bilhão de barris, segundo informações da empresa estatal.

Na Bacia de Campos, os técnicos da Empresa localizaram a presença de petróleo em águas mais rasas, através do poço Rio de Janeiro Submarino 56, localizado à profundidade de 30 metros. Este poço poderá dar origem a um novo pólo produtor naquela Bacia, onde os campos até agora conhecidos situam-se em profundidades superiores a 100 metros. Esta nova área petrolífera tornou-se também interessante sob o ponto de vista comercial porque, além de situar-se em águas sob o ponto de vista comercial porque, além de situar-se em águas rasas, está mais próximo do litoral (66 km) o que facilita e torna menos oneroso o processo de desenvolvimento para produção.

Além desse poço, foram registradas ocorrências de petróleo e gás natural na Bacia de Campos através dos poços Rio de Janeiro Submarino 55-45 e 41. O primeiro apresentou em testes vazão de 248 m3 (1.560 barris) diários de petróleo; o 1-RJS-49 revelou 433 m3 (2.723 barris/dia), enquanto o 1-RJS-41 acusou, também em testes, a presença de gás à vazão de 257 mil m3/dia.

Ainda neste primeiro semestre outro poço resultou produtor de petróleo no litoral do Ceará (2.100 barris/dia) aumentando as perspectivas comerciais de exploração naquela Bacia, que revelou-se produtora em 1976, com o campo de Xaréu.

Na plataforma continental do Espírito Santo outras perfurações confirmaram a existência de petróleo em quantidades comerciais, levando a Petrobrás a projetar imediatamente um sistema de produção para a área que entrará em produção em setembro/outubro, com volume estimado entre 4 e 6 mil barris/dia de petróleo. O início do funcionamento deste sistema de produção antecipada ocorrerá no tempo recorde de cerca de um ano após a descoberta da jazida.

Ao encerrar-se o semestre a Empresa registrava ainda a presença de óleo na plataforma Bahia Sul, com produção preliminar estimada em mil barris diários, e ocorrências de óleo e gás em dois poços da Foz do Amazonas, todos ainda em avaliação.

Outro acontecimento importante do período, foi a descoberta de gás e petróleo em terra na região do Rio Juruá, no Alto Amazonas, onde existem dificuldades de prospecção não só pela distância e difícil acesso como pela existência de espessa camada de basalto. O poço revelou produção preliminar estimada em mil barris diários, e ocorrências de óleo e gás em dois poços da Foz do Amazonas, todos ainda em avaliação.

Outro acontecimento importante do período, foi a descoberta de gás e petróleo em terra na região do Rio Juruá, no Alto Amazonas, onde existem dificuldades de prospecção não só pela distância e difícil acesso como pela existência de espessa camada de basalto. O poço revelou produção preliminar de 360 m3 de gás e indícios de óleo, e encontra-se em trabalhos de avaliação.

PRODUÇÃO DE PETRÓLEO

A produção de petróleo na plataforma continental brasileira cresceu 16,02% no primeiro semestre, em relação ao mesmo período de 1977. Foram extraídos, de janeiro a junho, 1.205.350 m3 (7.581.652 barris) de petróleo dos campos marítimos, contra 1.038.883 m3 (6.534.574 barris) no mesmo período do ano anterior.

A produção total (mar e terra), nos seis primeiros meses do ano, incluindo líquido de gás natural (LGN), foi de 4.796.652 m3 (30.170.941 barris) acusando decréscimo de 1% em relação ao mesmo período de 1977, quando foram obtidos 4.808.727 m3 (30.246.892 barris).

Já a produção terrestre apresentou um declínio de 4,74% em relação a igual período do ano passado: 3.591.302 m3 (22.589.290 barris) em 1978 e 3.769.844 m3 (23.712.319 barris) e 1977.

PRODUÇÃO NACIONAL DE PETRÓLEO E LGN 1.º SEMESTRE

	1977	1978
TERRA	3.769.844	3.591.302
Alagoas	99.557	62.435
Sergipe	794.211	813.782
Bahia	2.790.841	2.616.514
Esp. Santo	85.235	98.571
MAR	1.038.883	1.205.350
R.G. do Norte	80.527	95.810
Sergipe	671.704	580.910
Bahia	286.652	267.475
Rio de Janeiro	—	261.155
TOTAL	4.808.727	4.796.652
Alagoas	99.557	62.435
Sergipe	1.465.915	1.394.692
Bahia	3.077.493	2.883.989
R.G. do Norte	80.527	98.810
Esp. Santo	85.235	98.571
Rio de Janeiro	—	261.155

MINISTERIO DA PREVIDÊNCIA E ASSISTÊNCIA SOCIAL
FUNDAÇÃO LEGIAO BRASILEIRA DE ASSISTÊNCIA
DIRETORIA ESTADUAL DE SANTA CATARINA

EDITAL DE TOMADA DE PREÇOS N.º 01/78

AVISO

A Direção da LBA em Santa Catarina avisa que se acha à disposição das Empresas interessadas, a partir desta data, na Seção de Material localizada na Sede Administrativa da LBA, à AV. MAURO RAMOS s/n.º, o Edital de TOMADA DE PREÇOS n.º 01/78, tendo como objeto a contratação de serviços de limpeza, vigilância e copa cozinha.

Florianópolis, 01 de agosto de 1978

WILMA RAMOS FONSECA
Diretora Estadual

LEONI DA LUZ PORTELA
Chefe da Divisão de Administração
e Finanças

DEPARTAMENTO NACIONAL DE OBRAS DE SANEAMENTO

AVISO

EDITAL DE CONCORRÊNCIA N.º 88/78

O Chefe do Núcleo Executivo de Licitações — NEL do Departamento Nacional de Obras de Saneamento — DNOS, comunica, que às 15 horas do dia 05 de setembro de 1978 na Sede do DNOS, será realizada uma Concorrência destinada a prestação dos serviços de supervisão e assessoramento técnico das obras de retificação, alargamento e endicamento do Baixo Vale do Rio Tubarão, no Estado de Santa Catarina, 11.ª Diretoria Regional do DNOS (11.ª DRS).

As firmas interessadas poderão obter informações no NEL e adquirir o Edital com a ESPECIFICAÇÃO n.º 88/78 na Divisão Financeira, localizados na Sede do DNOS, à Av. Presidente Vargas n.º 62, na cidade do Rio de Janeiro - RJ, ou na Sede da 11.ª DRS, situada na Rua Bulcão Viana, 130, em Florianópolis, Estado de Santa Catarina. (a) Alfredo Eduardo Robinson Aldridge Carmo (Chefe do Núcleo Executivo de Licitações).

ALFREDO E. R. A. CARMO
Chefe do Núcleo Executivo
de Licitações

**LOJAS
NO MELHOR
PONTO
COMERCIAL DA
CIDADE.
INFORMAÇÕES
FONE 22-5414**

LAJE PRÉ-MOLDADA



PARA FORRO E PISO

Menor rapidez • Economia de 30% • Entrega em 15 dias • Qualquer quantidade • Atendemos todo o Brasil com assistência técnica (0482) 22-6500 22-6290 22-4235

REG. CREA. N.º 5.175 - 10.ª Região
VENDAS: Rua Emílio Blum, 27 - Florianópolis - SC 22-4002

CONSELHO SUPERIOR DA ANAPP TEM NOVOS MEMBROS

Três novos membros foram empossados no Conselho Superior da ANAPP — Associação Nacional de Previdência Privada, entidade que congrega as mais importantes instituições previdenciárias do país. Antonio Augusto de Lima Neto, Presidente do Mongeral — Montepio Geral de Economia — é o novo Secretário do Conselho Superior da ANAPP; Bertoldo Paulo Derengowski, também do Mongeral, ocupa a suplência do Secretário, e Amauri Soares da Silveira, dirigente da APLUB — Associação Nacional dos Profissionais Liberais Universitários do Brasil — exerce o cargo de Diretor Técnico da entidade da classe.

APARTAMENTOS: 3 DORMITÓRIOS/PREÇO EXCEPCIONAL!/LOCALIZAÇÃO: CAMPUS DA UNIVERSIDADE-ELETROSUL

TERRAL TEM

CONJUNTO RESIDENCIAL RACHEL

NA TRINDADE/ENTREGA: 10 MESES

- * 114 m² de área
- * 3 dormitórios
- * Living-jantar
- * Sacada
- * Garagem
- * Play-ground
- * Salão de festas
- * Acabamento de primeira categoria

Incorporação e construção:
Construtora São Luiz Ltda.

Av. Ivo Silveira, 1200

Vendas:

terral empreendimentos imobiliários Ltda.
Rua Tenente Silveira, 105 - Creci 128
Fones: 22-4261, 22-7705, 22-8388 e 22-8567
Florianópolis - SC.

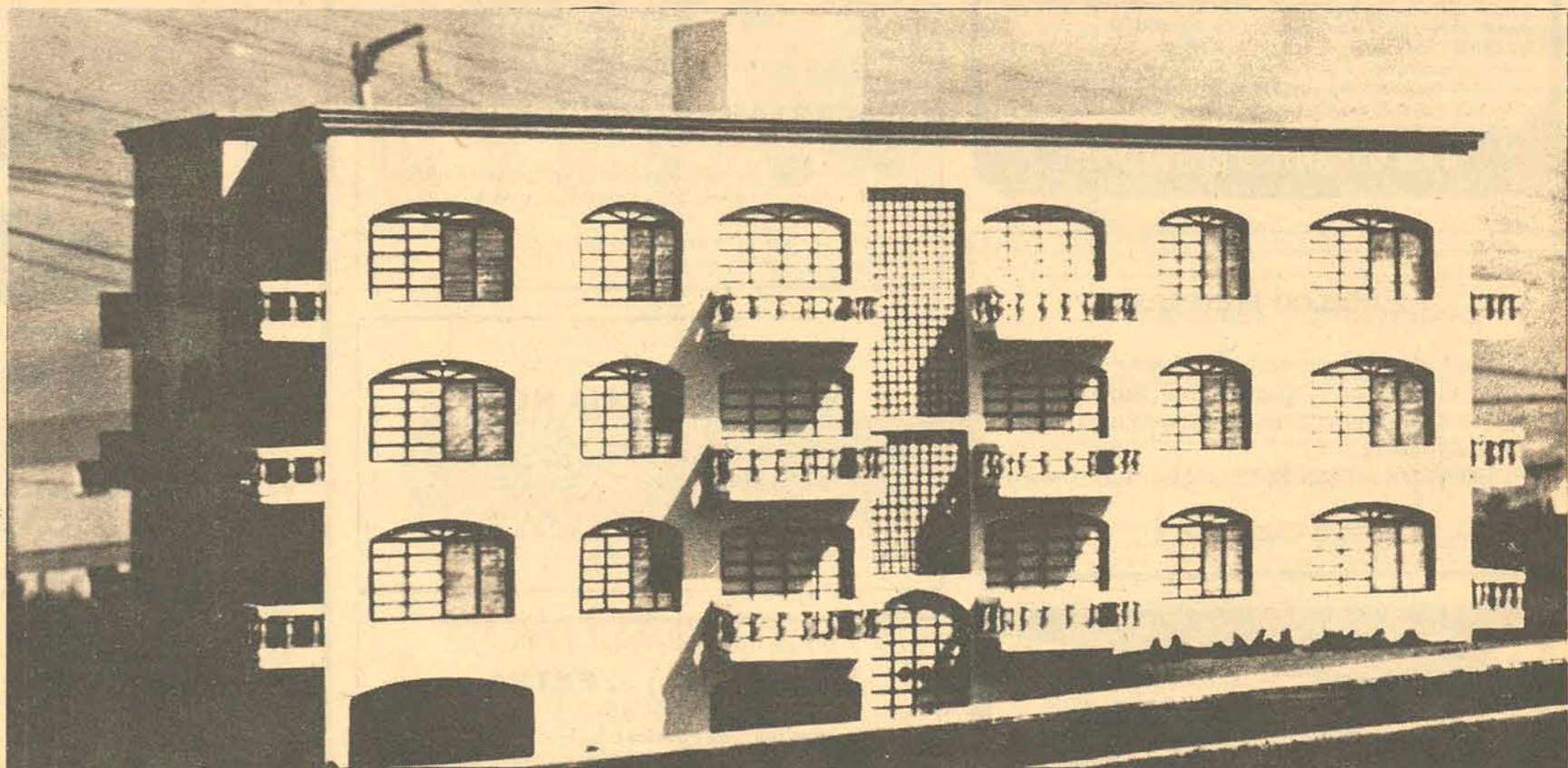

FINANCIAMENTO GARANTIDO PELA CEESA-CAIXA ECONÔMICA DO ESTADO DE SANTA CATARINA S.A./PLANTÃO DE VENDAS NO LOCAL