

O TEMPO — Pressão Atmosférica Média: 1011,8 milibares. Temperatura média 25,2º mínima 13,9º máxima insolação (41,6º (Média mínima no Planalto: 06,7º) Cumulus, Stratus, de claro a meio encoberto. Nevocíro noturno. Tempo no Planalto: Bom. No litoral: Bom, durante o dia, névoa à noite. Previsão: A. Seixas Netto.

O ESTADO

Florianópolis, domingo, 21 de maio de 1978 - Ano 64 - Nº 19.059 - Edição de hoje, 32 páginas - Cr\$ 5,00

LOTÉRIAL FEDERAL - Resultado da extração de ontem (20/05/78):

1º Prêmio	40.751
2º Prêmio	39.535
3º Prêmio	52.074
4º Prêmio	15.749
5º Prêmio	05.940

CONSTITUIÇÃO TERÁ CONSELHO DE DEFESA

A novidade que o Governo está preparando para a execução das reformas é a criação de um Conselho de Defesa, que terá como missão aplicar as chamadas salvaguardas. Um projeto nesse sentido será submetido à apreciação do Congresso. O Conselho será formado por nove membros e deverá ter o poder para decidir sobre a decretação das salvaguardas que substituirão o AI-5: Estado de Sítio, Estado de Emergência e Medidas de Emergência, as reformas vão dar garantias ao Judiciário para funcionar com toda a sua plenitude. (Pág. 2).

Concurso das "Bonecas" já tem 18 travestis inscritos em Lages
Página 10

EULER AINDA CAUSA DIVISÃO NA OPOSIÇÃO
Página 2

Agrônomos querem impedir a importação de porcos híbridos
Página 12

BB LIBERA RECURSOS PARA OS AGRICULTORES
Página 11

SC canaliza recursos para ter o café como peso na sua economia

Os Bancos do Brasil e do Estado de Santa Catarina já estão operando com financiamentos destinados ao plantio de café em Santa Catarina. Mesmo com os limites estabelecidos pelo IBC, agrônomos e agricultores acreditam que, com essa política, Santa Catarina deve, a médio prazo, ter no café mais um produto de peso na sua economia. (Veja na pág. 16 o plano em SC).

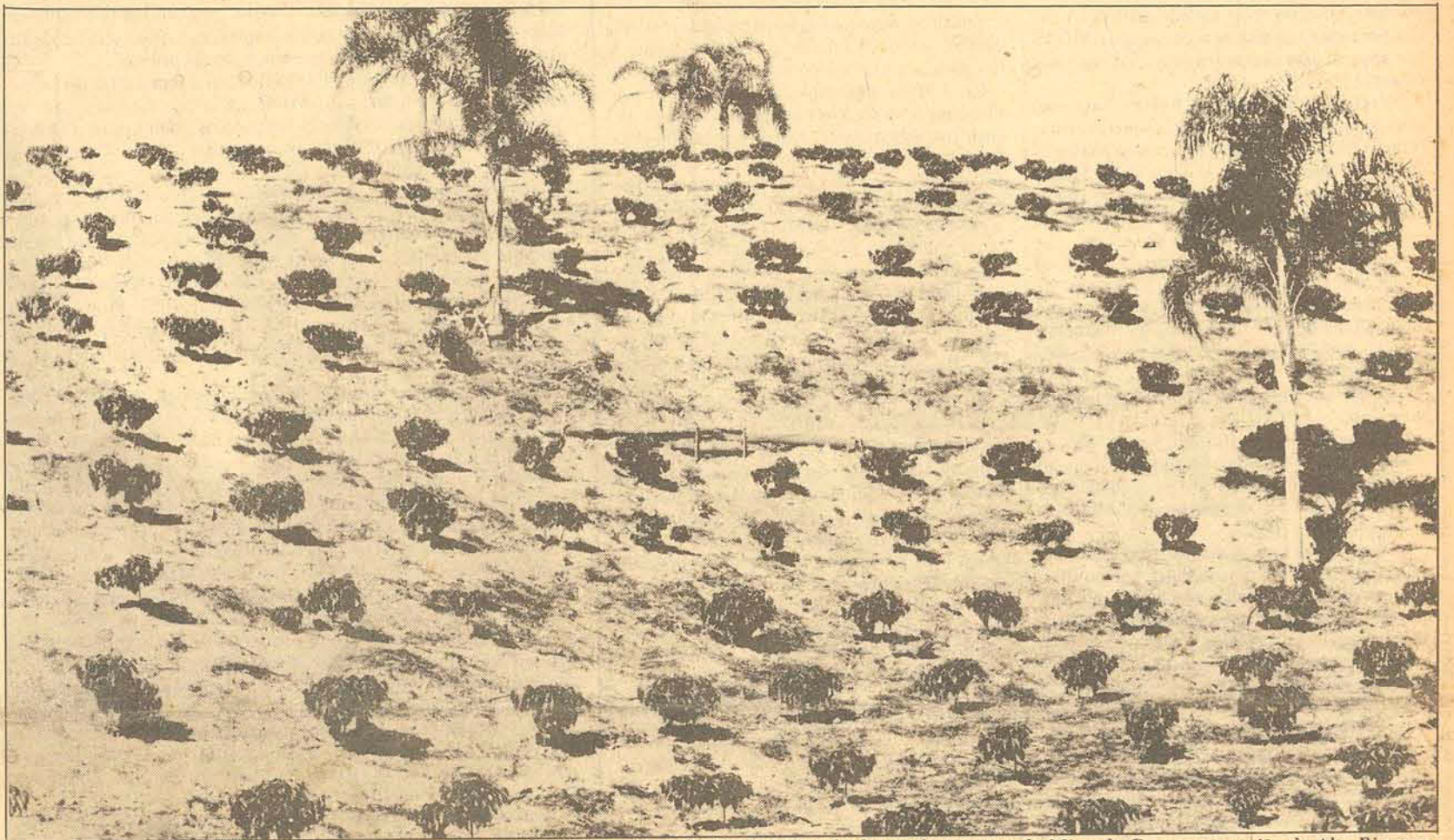

Atualmente, o maior plantio de café é do deputado Homero de Miranda Gomes, na região do Alto Biguaçu.

Terror mata 7 pessoas no aeroporto de Orly



No momento em que os passageiros caminhavam para o avião que os levaria para Telavive, cinco terroristas dispararam suas metralhadoras, matando sete pessoas e ferindo outras três. Um funcionário da alfândega do aeroporto de Orly informou que os terroristas tinham granadas de mão, mas não tiveram tempo de utilizá-las. (Leia a página 13).

Um Conselho de 9 vai defender a Carta e aplicar as salvaguardas

O MDB e a controvérsia da candidatura de Euler

Brasília — Se é verdade que amplos setores do MDB foram dominados pela ideia de ter o general Euler Bentes Monteiro como candidato a Presidente da República, constitui um exagero afirmar que seu nome já empolgou a legenda oposicionista, pois são os próprios articuladores que se mostram preocupados com as resistências que estão sendo organizadas.

Na última reunião da bancada no Senado, realizada no gabinete do sr. Lázaro Barbosa — e que durou de 9 às 13 horas — os senadores Franco Montoro, Hugo Ramos Filho, Itamar Franco e Agenor Maria combateram radicalmente a intervenção do partido na sucessão presidencial com receio de que o confronto de suas candidaturas militares possa provocar um retrocesso político no País e destruir todo o trabalho realizado até agora.

A decisão do general Euler Bentes Monteiro de aceitar a sua candidatura foi tomada há cerca de 15 ou 20 dias e surpreendeu até mesmo, aos maiores entusiastas de seu lançamento na disputa sucessória, entre os quais o senador Roberto Saturnino. Depois do lançamento da candidatura do ministro João Baptista Figueiredo, Saturnino havia insistido em várias oportunidades para que o ex-superintendente da Opente aceitasse que o MDB o tivesse como uma alternativa para a sucessão presidencial.

Há cerca de trinta dias, o sr. Roberto Saturnino manteve um contato com o coronel Tarciso Nunes Ferreira, quando este referiu-se à necessidade de se lançar o nome de outro Chefe Militar para a Presidência da República, alegando que a maioria do Exército não considerava boa saída a escolha do general — Chefe do SNI.

Naquela oportunidade, o coronel Tarciso Nunes Ferreira, alinhou alguns nomes de altos chefes militares que poderiam aceitar a sua candidatura pelo MDB, entre os quais os generais Ariel Pacca da Fonseca, Airton Tourinho e o próprio Hugo Abreu.

— E por que não o general Euler? — indagou Saturnino.

— O general Euler seria ótimo, mas ele está muito arduo — retrucou o coronel Tarciso, ao mesmo tempo em que elogiava as qualidades do general e destacava a sua penetração no exército e no meio civil.

No dia seguinte o senador Roberto Saturnino estaria com o próprio general Euler, em seu apartamento da rua Figueiredo Magalhães, no Rio, quando, numa análise que ambos fizeram da conjuntura política, econômica e social do país, o senador fluminense voltou a insistir com o general para aceitar a utilização de seu nome como uma alternativa.

O sr. Roberto Saturnino sustentava, então, que a escolha do ministro João Baptista Figueiredo significaria a manutenção do mesmo "status-quo" político-econômico-social contra o qual já se levantavam importante núcleo da sociedade brasileira, sendo indispensável criar uma alternativa para o país. Embora concordasse com a análise do senador, o general Euler não aceitava o lançamento de seu nome.

Achava que era uma aventura perigosa para ele e para o MDB.

O senador voltou a Brasília desolado. Dez dias depois — há cerca de vinte dias — começou a

saber por amigos comuns que o general já tinha alterado o seu comportamento, admitindo examinar a hipótese. Logo em seguida, recebia a visita de um emissário de Euler dando conta de que o general aceitava a responsabilidade.

O trabalho de Saturnino concentrou-se em conseguir maior número de adeptos para a sua ideia dentro do MDB, depois de ter exposto ao presidente do partido, deputado Ulisses Guimarães, um completo relato de sua atuação, dos contactos mantidos e dos resultados obtidos. Ulisses autorizou que prosseguisse.

Ao mesmo tempo, o senador estabelecia contactos com o general Hugo Abreu, encarregado de atuar na área própria. Como ex-chefe da casa militar estiveram vários líderes oposicionistas, levados pelo sr. Roberto Saturnino, entre os quais o líder da bancada no Senado, sr. Paulo Brossard, já plenamente engajado na ideia.

O trabalho prosseguia, enquanto as resistências se mantinham. Há cerca de 10 dias, era o deputado Tancredo Neves levado à presença do general Hugo Abreu, tomando conhecimento das razões militares que justificavam a apresentação de uma alternativa para a sucessão presidencial.

O líder oposicionista na câmara dos deputados, desde o início, mantivera-se deliberadamente à margem das articulações que se processavam à sua volta. E mantinha, ainda, uma posição pouco simpática à ideia. Nos últimos dias, depois daquele contacto, passou a considerar a hipótese da candidatura Euler Bentes Monteiro, embora achando imprescindível para ela atrair o apoio do sr. Magalhães Pinto.

O ex-governador de Minas manteve-se, até agora, imune às pressões desencadeadas para forçá-lo a aderir ao nome do ex-superintendente da Sudene, apesar do trabalho exercido naquele sentido pelo ex-ministro Severo Gomes, ex-deputado Renato Archer e alguns líderes oposicionistas, entre os quais os senadores Roberto Saturnino e Marcos Freire.

Magalhães mostra-se ressentido com a atitude do general Euler quando se lançou candidato o Sr. Severo Gomes foi ao sítio do general em São Pedro D'Aldeia pedir seu apoio para Magalhães Pinto. O general retraiu-se, negou uma declaração de apoio, alegando que estava fora do processo. Ao rememorar esse episódio para os que o procuravam com a intenção de levá-lo ao nome do general, Magalhães observa, irônico:

— Agora, que o Euler entrou, de novo, no processo, pode apoiar meu nome.

Entre os articuladores da candidatura Euler, já se admite abertamente a hipótese de um próximo encontro do general com o senador Magalhães Pinto, para uma tentativa final de recomposição entre os dois. Tancredo Neves, ganho para a causa, candidato ao Senado em Minas, considera importante manter em boa paz a convivência da oposição com o seu antigo rival na política mineira.

Mas, também no MDB, Saturnino confessa-se preocupado, em face das resistências que se levantam contra a intervenção do partido na sucessão presidencial. Considera-se perigoso o estabelecimento de um confronto militar, que pudesse comprometer toda a evolução em busca da normalidade, dando-se pretexto para mais um retrocesso político no país.

Rio — Um Conselho de Defesa da Constituição será a novidade da reforma institucional que o Governo está preparando, e que enviará ao Congresso Nacional ainda este mês, e terá o objetivo de aplicar as chamadas salvaguardas. O Conselho, segundo fontes do governo, será formado por nove membros — presidente da República, vice-presidente da República, ministros da Justiça, das Relações Exteriores, ministros militares, chefe do Estado Maior das Forças Armadas e o ministro-chefe do Gabinete Militar da Presidência da República.

O Conselho de Defesa da Constituição, uma das inovações do projeto de reforma é que decidirá sobre a decretação das salvaguardas que substituirão o AI-5: Estado de Sítio, Estado de Emergência e Medidas de Emergência.

O Estado de Sítio, segundo proposta preparada pela missão Petrônio Portella, não poderá ultrapassar o período de 180 dias. Cinco dias depois do Conselho decretar o Estado de Sítio o presidente da República deverá apresentar ao Congresso Nacional as justificativas, cabendo ao Congresso homologar, ou decidir contrário à sua decretação.

Já o Estado de Emergência, não pode passar de noventa dias. A Medida de Emergência é aplicada apenas em certa localidade, segundo decisão do Conselho, isto é, em uma região ou em um Estado. Pela proposta em qualquer dos três casos — Estado de Sítio, Estado de Emergência ou Medidas de Emergência — o Poder Judiciário funcionará em toda a sua plenitude, garantindo a defesa dos acusados. Também o Congresso funcionará plenamente.

Decisão do TRT entra em vigor após publicada no D. Oficial

São Paulo — A decisão do Tribunal Regional do Trabalho — que declarou a greve ilegal determinando a volta ao trabalho — deverá ser cumprida no dia seguinte à publicação do acórdão no Diário Oficial, segundo informou ontem o presidente do TRT, Sr. Roberto Mário Rodrigues Martins.

O presidente do Tribunal observou que "a decisão do Judiciário só pode ser cumprida após as partes terem dela ciência efetiva. Só se efetiva a ciência através da publicação no Diário Oficial. Indagado sobre a interpretação do advogado do Sindicato, de que a vigência da sentença teria início logo após a sua divulgação ampla pelos órgãos normais de imprensa, o presidente do TRT reiterou: — Tudo conduz à convicção de que essa ciência só se efetivará quando for publicada no Diário Oficial e, portanto, há obrigação do cumprimento da decisão (retorno ao trabalho) no dia seguinte à publicação".

O Sr. Roberto Mário Rodrigues Martins informou ainda que a decisão se aplica apenas à partes envolvidas no processo julgado ontem.

Brasília — Acompanhado de seis senadores, o líder da Oposição no Senado, Sr. Paulo Brossard (RS) iniciou ontem, em Sergipe, sua campanha "pela normalidade democrática" nos Estados. Ele pediu à imprensa que avisasse desde logo, que "não admitirá a presença de cachorros".

Em Aracaju, o senador Paulo Brossard participou do lançamento das candidaturas do MDB à Câmara Federal e ao Senado. No seu discurso deverá lançar um slogan para a Oposição: "Os biônicos não chegarão ao Senado". "Esta — comentou — é uma firme convicção".

Na manhã de ontem, ao almoçar com seis dos senadores que apoiaram sua candidatura à liderança do Senado, o senador Paulo Brossard reafirmou sua intenção de, a partir deste fim de semana, reatar sua campanha pelos Estados. A maioria da bancada do Senado está convencida de que esta atuação, semelhante ao que vem fazendo o senador Magalhães Pinto, é mais importante para a futura redemocratização do País e para a vitória do MDB nas próximas eleições do que qualquer outra iniciativa.

Em seus discursos nos Estados, o líder oposicionista pretende desenvolver três itens básicos: a realidade institucional brasileira, o problema econômico-social e a necessidade de ser combatida a corrupção. De certa forma, o senador Paulo Brossard começou a responder ontem, em Sergipe, os últimos pronunciamentos de líderes governamentais a favor das reformas constitucionais anunciadas pelo senador Petrônio Portella. A bancada entende que as reformas não poderão ser de "meia-sola", como as definiu o senador Gilvan Rocha (MDB-SE), vice-líder oposicionista e que são imprescindíveis para qualquer entendimento a revogação da Lei Falcão e do "Pacote de Abril".

Um tema institucional que será bastante focalizado pelo senador Paulo Brossard em seus discursos será a escolha de senadores indiretos. Para a bancada, isto é inaceitável, havendo até um esquema de ação parlamentar, que está sendo elaborado, para constranger os futuros senadores indiretos. O senador Paulo Brossard, ao lançar a candidatura do deputado José Carlos Teixeira (MDB) para o Senado por Sergipe, enfatizou que "os biônicos não chegarão ao Senado".

Sem explicar os motivos porque acredita nessa hipótese — os senadores indiretos foram instituídos pelo pacote de abril — o senador Paulo Brossard limitou-se a reafirmar: "esta é uma firme convicção minha".

Hoje, em Salvador, o líder oposicionista pretende começar a desenvolver entendimentos para que o partido apresente uma chapa de candidatos à Câmara e ao Senado em condições de ganhar as eleições. Ele pretende se encontrar, faria uma visita se houvesse tempo, com o Deputado Estadual Lourival Evangelista, que foi o mordido por um cão pastor, da polícia, durante a repressão à reunião oposicionista, há dez dias, na sede do partido em Salvador.

Lançado o IEE do Estreito

Konder exalta o povo para que fiscalize a obra de seu Governo

— O povo deve ser um fiscal rigoroso na avaliação do trabalho que estamos desenvolvendo. Mas para isso, é preciso que ele saiba, que conheça a verdade, que identifique aqueles que estão trabalhando em seu favor. Aqueles que desejam a sua participação. E preciso que o povo conheça aqueles que desejam viver todos os seus problemas. Afirmação foi feita pelo governador Konder Reis ao presidir, sexta-feira a noite, na sede do Esporte Clube Flamengo, de Capoeiras, o convênio para construção do Instituto Estadual de Educação do Estreito.

Na mesma solenidade foram entregues pela prefeitura, ordens para a execução de serviços às empresas vencedoras das concorrências para a remodelação da Praça dos Estudantes, na Rua Dib Chereim e construção do Núcleo de Saúde, na rua Irmã Bonavita — obras a serem implantadas em Capoeiras. O total dos recursos liberados foi da ordem de Cr\$ 7.239.966,00.

Na abertura dos trabalhos, Konder Reis explicou as razões da realização da solenidade nos salões do Flamengo, afirmando que "estamos aqui para mostrar ao povo como administramos, a exemplo do que fizemos já por diversas oportunidades em Florianópolis e em outras cidades do interior. Nosso governo é realizado de acordo com as necessidades do povo e nada temos a esconder".

Inicialmente foi celebrado o convênio entre a Secretaria da Educação e Cultura e a Prefeitura Municipal, com a intervenção do Departamento Autônomo de Edificações, para a construção do Instituto Estadual de Educação do Estreito. O prédio, que contará com 20 salas de aula e demais dependências, deverá estar concluído até 31 de dezembro deste ano. Ocupará terreno doado pela Prefeitura, cabendo a SEE participar com recursos da ordem de Cr\$ 3.456.000,90, a conta do Fundo de Apoio ao Desenvolvimento Social (FAS).

OUTRAS OBRAS

Em seguida, foi entregue a ordem de serviço à empresa vencedora da concorrência para a remodelação da Praça dos Estudantes, na Rua Dib Chereim, em Capoeiras. Com prazo de execução de 180 dias, as obras prevêem a construção, em uma área de 3.289 metros quadrados, de uma cancha polivalente, vestiários, sanitários, depósito e sala de administração, área de recreação infantil, pista de triciclismo, labirinto, escorregadores, gangorra e gaiola-labirinto, área de lazer para adultos, bancos, arborização e floresta, além de estacionamento e acessos. O custo total é de Cr\$ 2.732.575,40.

For entregue, finalmente, à firma ganhadora da licitação, a ordem para construção do Núcleo de Saúde, na Rua Irmã Bonavita também em Capoeiras, em uma área de 838 metros quadrados, com prazo de conclusão de 90 dias. O custo global é de Cr\$ 1.049.491,18. O núcleo constará de vacinação, doação de medicamentos, consultório médico, gabinete odontológico, saneamento, fichário, salas de administração e espera, copa e sanitários. As obras a serem construídas pela prefeitura, fazem parte do Projeto Cura Continente I.

Representando a comunidade de Capoeiras, o presidente da Câmara Municipal, vereador Nagib Jabor entalteeu a atuação de prefeito Esperidião Amin Helou Filho, citando-o como "exemplo administrativo" e afirmando que "graças à sua visão, sua honestidade e sua força de vontade, Florianópolis explode a olhos vistos". Referindo-se ao governador Konder Reis, Jabor disse que "as promessas de Vossa Excelência, às vezes demoram, mas nunca falham".

Aqui em Capoeiras, com a assinatura do convênio para a construção do Instituto Estadual de Educação, sentimos-nos mais do que satisfeitos, pois a parcela que pedimos, foi-nos dada em dobro. Está prevalecendo, mais uma vez, vossa slogan Governar é Encurtar Distâncias, pois, também na Educação, encurtamos distâncias, haja vista a oportunidade que terão não só os nossos jovens mas, também os de São José e Palhoça, de estudarem no futuro IEE que nos está sendo oferecido".

O deputado Buleão Vianna expressou sua satisfação pelo acontecimento, ressaltando que "os nossos jovens precisam realmente de melhores condições para o estudo, pois serão eles os responsáveis por nosso município, pelo Estado e pelo Brasil, no futuro". Depois, o presidente da Sociedade Pró-Desenvolvimento do Estreito (SODE) professor Angelo Ribeiro, agradeceu aos governos estadual e municipal, "pelo impulso que nos vem proporcionando rumo a melhores dias para nossos bairros".

O prefeito Esperidião Amin Helou Filho, disse que "estamos aqui, reunidos, para mostrar algumas das coisas que são fundamentais, para que uma cidade cresça, sem perder sua personalidade". Pedindo o apoio de toda a população da Capoeiras para as obras a serem implantadas, Helou Filho afirmou que "a comunidade deve se estimular, ao constatar sua capacidade de participar".

A VERDADE Finalmente, encerrando a solenidade, Konder Reis explicou as vantagens que as obras trarão não só ao Estreito, como por extensão a Florianópolis e a Santa Catarina. Ao final, declarou que "o povo deve ser um fiscal rigoroso na avaliação do trabalho que estamos desenvolvendo. Mas para isso, é preciso que ele saiba, que conheça a verdade, que identifique aqueles que estão trabalhando em seu favor. Aqueles que desejam a sua participação. E preciso que o povo conheça aqueles que desejam viver todos os seus problemas".

— Basta que o povo tenha condições de fazer esta distinção — continuou — entre os que estão a buscar o voto do povo, para viver os problemas deste mesmo povo. Nós precisamos do vosso auxílio, da vossa colaboração. Que cada um de vós seja um arauto, transmitir as coisas que nós fazemos, para servir a este mesmo povo. Que permaneçamos juntos, neste esforço de dar a gente catariense, os elementos de verdade, capazes de fazê-los justos, no julgamento da nossa obra e do nosso trabalho".

CLÍNICA DE CRIANÇAS

DRA. LISE MAIRA F. DE ALMEIDA
Horário: 9 às 12 horas - 2ª a 6ª Feira
DR. ÁLVARO DE CARVALHO
Horário: 14 às 18 horas - 2ª a 6ª Feira
CONSULTÓRIO: Av. Othon Gama D'Eça, 153 - 6º Andar
Edifício Fleming - Fone 22.8780

PREFEITURA MUNICIPAL DE FLORIANÓPOLIS

SECRETARIA DE TRANSPORTES E OBRAS

LICITAÇÃO N.º 029/78

PROCESSO TOMADA DE PREÇOS N.º 006/78

A Secretaria Municipal de Transportes e Obras, com sede no Edifício Aplub, 1.º andar, na Rua dos Ilhéus n.º 8, em Florianópolis, Santa Catarina, torna público que fará realizar no dia 08 de junho de 1978, às 14:00 horas, em sua sede, Tomada de Preços destinada a selecionar propostas para CONSTRUÇÃO DE UMA PONTE EM CONCRETO ARMADO, na Praia de Lagoinha.

O Edital e demais elementos complementares encontram-se à disposição dos interessados na sede da Secretaria de Transportes e Obras, no endereço acima, no horário das 08:00 às 12:00 e das 14:00 às 16:00 horas, mediante o recolhimento de Cr\$ 500,00 (Quinhentos cruzeiros).

Outras informações sobre o assunto poderão ser obtidas no Grupo Executivo de Licitações, no mesmo local e horário mencionados, até 72:00 horas antes da data marcada para realização da licitação.

Florianópolis, 16 de maio de 1978

Adv. Ricardo José da Rosa
Presidente do GEL

Eng.º Marcos Ricardo de Almeida Brusa
Secretário de Transportes e Obras

CASA - VENDE

Uma casa com 2 quartos, sala, cozinha, BWC e garagem.
Rua Antonio Carlos Ferreira TRINDADE
PREÇO - Cr\$ 250.000,00 - Estuda-se proposta
G. H. Imóveis Ltda.
Rua Anita Garibaldi n.º 19 - Conj. 601
Fone - 22-5495

TERRENO - VENDE

3 lotes ITAGUAÇÚ medindo 450m2 boa localização valor Cr\$ 240.000,00.
G. H. Imóveis Ltda.
Rua Anita Garibaldi n.º 19 - conj. 601 fone 22-5495

ALUGA-SE PRÉDIO NOVO NO CENTRO

Com área de 390 m2, equipado com armários, divisórias modernas, porteiro eletrônico, carpet, cabos telefônicos para instalação PABX, sem condomínio e de propriedade particular. Chaves na:
PREDIBENS - CRECI 131 - Av. Rio Branco, 104 —
Fones: 22-6099 - 22-4769 - 22-2804.

AGRADECIMENTO E

MISSA DE 7.º DIA

A família de

BENTO DE OLIVEIRA

Agradece às manifestações de pesar, por ocasião de seu falecimento e convida para a Missa de 7.º Dia, que será celebrada na próxima segunda-feira, dia 22 às 18h15m, na Catedral Metropolitana.

PREFEITURA MUNICIPAL DE FLORIANÓPOLIS

SECRETARIA DA ADMINISTRAÇÃO

TOMADA DE PREÇOS TP 09/78

O Departamento de Material da Prefeitura Municipal de Florianópolis, torna público, para conhecimento dos inscritos no Cadastro Municipal de Fornecedores e no Cadastro do Departamento Central de Compras do Estado de Santa Catarina, que no dia 09 (nove) de junho de 1978, até às 18:00 horas, em seu endereço, à Rua Almirante Lamego, n.º 44, estará recebendo propostas para realização dos serviços de levantamento do FGTS - Não optantes.

Maiores informações serão prestadas pelo Departamento de Material, diariamente, no horário comercial.

Florianópolis, 18 de maio de 1978

DEPARTAMENTO DE MATERIAL

PREFEITURA MUNICIPAL DE FLORIANÓPOLIS

SECRETARIA DE TRANSPORTES E OBRAS

LICITAÇÃO N.º 016/78

PROCESSO TOMADA DE PREÇOS N.º 004/78

A Secretaria Municipal de Transportes e Obras, através do Grupo Executivo de Licitações, torna público que fará realizar às 14:00 horas do dia 08 de junho de 1978, em sua sede, à Rua dos Ilhéus n.º 8 — 1.º andar, Tomada de Preços destinada a selecionar propostas para adjudicação dos serviços para a numeração e placas nominativas de ruas desta Capital.

O Edital e demais elementos necessários à apresentação das propostas, encontram-se à disposição dos interessados, nesta Secretaria, no endereço acima, no horário das 08:00 às 12:00 e das 14:00 às 16:00 horas, mediante o recolhimento da quantia de Cr\$ 100,00 (Cem cruzeiros).

Florianópolis, 10 de maio de 1978

Adv. Ricardo José da Rosa
Presidente do GEL

Eng.º Marcos Ricardo de Almeida Brusa
Secretário de Transportes e Obras

PREFEITURA MUNICIPAL DE FLORIANÓPOLIS

SECRETARIA DE TRANSPORTES E OBRAS

LICITAÇÃO N.º GEL-028/78

PROCESSO TOMADA DE PREÇOS N.º 005/78

A Secretaria Municipal de Transportes e Obras, com sede no Edifício Aplub, 1.º andar, na Rua dos Ilhéus n.º 8, em Florianópolis, Santa Catarina, torna público que fará realizar no dia 05 de junho de 1978, às 14:00 horas, em sua sede, Tomada de Preços destinada a selecionar propostas para adjudicação dos serviços de PAVIMENTAÇÃO E DRENAGEM DA 2.ª SERVIDÃO NA RUA CUSTÓDIO FIRMINO VIEIRA e ABERTURA DE UMA SERVIDÃO QUE PARTE DA TRAVESSA SANTA TEREZINHA, no bairro Saco dos Limões.

O Edital e demais elementos complementares encontram-se à disposição dos interessados na sede da Secretaria de Transportes e Obras, no endereço acima, no horário das 08:00 às 12:00 e das 14:00 às 16:00 horas, mediante o recolhimento de Cr\$ 200,00 (Duzentos cruzeiros).

Outras informações sobre o assunto poderão ser obtidas no Grupo Executivo de Licitações, no mesmo local e horário mencionados, até 72:00 horas antes da data marcada para realização da licitação.

Florianópolis, 10 de maio de 1978

Adv. Ricardo José da Rosa
Presidente do GEL

Eng.º Marcos Ricardo de Almeida Brusa
Secretário de Transportes e Obras

PREFEITURA DE FLORIANÓPOLIS

SECRETARIA DA ADMINISTRAÇÃO

TOMADA DE PREÇOS N.º TP 08/78

O Departamento de Material da Prefeitura Municipal de Florianópolis, torna público, para conhecimento dos inscritos no Cadastro Municipal de Fornecedores e no Departamento Central de Compras do Estado de Santa Catarina, que no dia 30 (trinta) de maio de 1978, até às 18:00 horas, em seu endereço à Rua Almirante Lamego, n.º 44, estará recebendo propostas para fornecimento de MOBILIÁRIO ESCOLAR em geral.

Maiores informações serão prestadas pelo Departamento de Material, diariamente, no horário comercial.

Florianópolis, 18 de maio de 1978

DEPARTAMENTO DE MATERIAL

Arena marca a convenção para 4 de junho

O Diretório Regional da Arena reunido sexta-feira à noite nesta capital decidiu marcar a data de sua convenção para o dia 4 de junho, e não 3 e 4, por considerar um dia tempo suficiente para a homologação dos candidatos às eleições de 1.º de setembro através do colégio eleitoral (indiretas) e indicar os nomes daqueles que disputaram com a Oposição o voto popular para a Assembléia Legislativa, Câmara e Senado da República.

De acordo com a legislação em vigor ("pacote de abril") é obrigatória a realização de duas convenções, uma para escolha dos candidatos às eleições diretas e outra para homologação dos nomes indicados aos cargos de governador, vice-governador e senador "biônico". Porém, tramita no Congresso e deverá ser aprovada na próxima terça-feira uma proposição que permitirá a realização de apenas uma convenção, através de escrutínios distintos, ou seja, uma urna para os candidatos indicados e outra para aqueles que disputarão os votos do povo.

A decisão de realizar a convenção em apenas um dia foi tomada após ponderação feita pelo deputado Dib Cherem, que disse ter sido uma experiência negativa os dois dias da convenção nacional que homologou os candidatos à Presidente e Vice-Presidente da República, uma vez que os convencionais que estiveram em Brasília ficaram a maior parte do tempo sem nenhuma ocupação. Também influenciou na decisão o fato de que no dia 3 de junho tem jogo da seleção brasileira pelo campeonato mundial na Argentina.

Dessa forma a Convenção Regional da Arena será realizada no dia 4 de junho (domingo) iniciando as nove horas da manhã e prolongando-se, sem interrupção, até as 17 horas, quando então será efetuada a apuração dos votos dos 380 convencionais procedentes de todo o Estado. O local para sua realização foi a Assembléia Legislativa, e o encerra-

mento ocorrerá às 20 horas, em sessão solene, sendo oradores oficiais o Sr. Jorge Konder Bornhausen, futuro Governador; o deputado Henrique Córdova, escolhido para o cargo de Vice-Governador e representante do grupo de parlamentares "renovadores" e os candidatos ao Senado nas eleições diretas.

CHAPAS

Também foi discutido na reunião do Diretório Regional a composição das chapas de candidatos à Câmara Federal e Assembléia Legislativa, não tendo chegado a nenhuma definição, porque a grande maioria de sugestões a serem feitas pelo diretórios municipais começam a chegar a partir de segunda-feira e a partir desses dados é que a Comissão Executiva formará a chapa definitiva.

Já foram definidos até o momento vários candidatos e a pretensão do Diretório é atingir 80 a deputados estadual, limite máximo permitido por lei. Os estudos feitos, até o momento, pelo Diretório visam a fixação de um equilíbrio nas diversas micro-regiões do Estado, tendo como base o número de candidatos e o de eleitores. Esses estudos revelam que algumas áreas estão mais folgadas, enquanto que outras com excessivo número de pretendentes. Mas esse desequilíbrio tende a desaparecer, com a eliminação de alguns postulantes.

Da reunião do Diretório Regional realizada sexta-feira à noite, presidida pelo senador Lenoir Vargas Ferreira participaram o candidato ao Governo, Sr. Jorge Bornhausen; o deputado Henrique Córdova, escolhido como vice-governador de sua chapa; o líder da Arena na Assembléia, deputado Nelson Morro; os candidatos ao Senado na direita, Wilmar Dallanhol e Aroldo Carvalho; o deputado federal Abel Avila dos Santos, nove deputados estaduais, três Secretários de Estado e outros membros do Diretório.

Empresas públicas de economia mista foram tese de doutorado

O professor assistente do Centro Sócio-Econômico da Ufsc, Paulo Pereira Oliveira, foi aprovado com distinção no curso de pós-graduação em Direito, tornando-se apto a receber o grau de Mestre em Direito. Na quinta-feira, realizou-se a sessão de julgamento de dissertação de mestrado, quando Pereira Oliveira discorreu sobre o tema "A criação de sociedade de economia mista pelos Estados-membros e Municípios", cujo julgamento esteve a cargo de banca examinadora constituída pelos professores Paulo Henrique Blasi, Alcides Abreu e Clóvis de Souto Goulart.

Em seu trabalho o professor Paulo Pereira Oliveira apresenta os argumentos da grande corrente que se contrapõe à possibilidade de que os estados-membros e municípios criem verdadeiras economias mistas, por entender que as sociedades de que participem os estados e municípios constituem sociedades comuns, não podendo, em hipótese alguma, caracterizarem-se como de economia mista — apesar de serem usualmente assim chamadas — pois tais entidades são de exclusiva criação da União.

Fucat inicia amanhã cursos na Capital e em Joinville

Um curso de especialização em Administração Pública, a nível de pós-graduação, será iniciado amanhã, na Escola Superior de Administração e Gerência, como parte das atividades que a Fundação Catarinense do Trabalho realiza através do seu programa de Desenvolvimento de Executivos (Prodesc), em convênio com o Cebrae/Pnte e Federação das Indústrias de Santa Catarina.

Planejado especialmente para profissionais da Administração Pública que exerçam função executiva ou assessoria em altos níveis da hierarquia administrativa, o curso será ministrado por professores da ESAG, Fundação Getúlio Vargas, Universidade Federal do Rio Grande do Sul e de outros centros de pós-graduação a nível de mestrado ou doutorado. Os temas serão apresentados em aulas e os estudos completados com trabalhos práticos a serem desenvolvidos, tendo como campo a administração estadual e leituras de livros e pesquisas.

O curso, que terá uma carga horária de 360 horas/aula, com término previsto para meados de dezembro, abrangerá os seguintes temas: "Modelos de Relacionamento Interpessoal"; "Teoria Geral da Administração"; "Teoria Econômica"; "Mudança Organizacional"; "Processo Decisório"; "Habilidade de Planejamento"; "Planejamento Governamen-

Baseado em interpretação de textos legais, o autor forma sua argumentação para rebater o entendimento da corrente referida, concluindo ser perfeitamente possível a criação de economias mistas estaduais e municipais, desde que as leis de criação não excedam os limites das respectivas competências (estadual e municipal) e as sociedades criadas objetivem a suplementação à iniciativa privada, nos termos constitucionais, ou a prestação de serviços públicos.

O trabalho apresenta também um quadro da realidade catarinense — estadual e municipal — em termos de economia mistas, formado com os resultados de levantamento de dados efetuados junto à administração estadual e as dos 197 municípios de Santa Catarina.

Em seu trabalho o professor Paulo Pereira Oliveira focaliza detalhadamente os seguintes aspectos: origem histórica das sociedades de economia mista; seu surgimento e evolução no Brasil; tratamento da matéria no Direito Comparado; posição das economias mistas no Direito Brasileiro, antes e depois do decreto-lei 200; as mistas estaduais e municipais.

tal"; "Direito Administrativo"; "Administração da Empresa Pública"; "Finanças Públicas"; "Sistema de Informações Gerenciais" e "Mercadologia para Administração Pública".

EXPORTAÇÃO

A Fucat, através de seu programa de Desenvolvimento de Executivos de Santa Catarina, inicia, também, amanhã, em Joinville, o Curso de Exportação (processualística), com a duração de quatro dias, destinado a diretores, gerentes, chefes de setores, assessores e auxiliares imediatos dos setores de marketing e de exportação de empresas que já atuam ou que pretendem ingressar no comércio exterior.

Com uma carga horária de 35h/aula, o curso será ministrado por especialista da Cacex, nas dependências da Associação Comercial e Industrial de Joinville, e será desenvolvido através de aulas expositivas, dinâmica de grupo (work-shop), estudo de casos e simulações de processos com a utilização de todos os formulários das entidades envolvidas no campo da exportação. As inscrições podem ser feitas na sede da Fucat, em Florianópolis, ou na Associação Comercial e Industrial de Joinville que, juntamente com a Associação de Comércio Exterior de Santa Catarina, também participa da promoção.

IBDF investiga denúncia sobre desmatamento na região Norte

O delegado do IBDF em Santa Catarina, Gilberto Primo Schaefer, tendo em vista a denúncia que recebeu esta semana da Câmara de Vereadores de Joinville, de que naquela cidade estão sendo derrubadas árvores em áreas de nascentes, mais especificamente na cabeceira e margens dos rios Pirai e Botucás, que fornecem a água potável para aquela região, decidiu enviar na próxima semana um técnico do Instituto Brasileiro de Desenvolvimento Florestal, para que este examine a situação e em caso de desmatamento estar realmente ocorrendo em áreas de nascentes, seja feito o embargo da propriedade.

Tal atitude decorre da determinação do Código Florestal do País, de que as florestas em nascentes, mesmo nos chamados olhos-d'água, seja qual for sua situação topográfica, ou em encostas de morros com declive superior a 45 graus, são consideradas de preservação permanente, e como tal não podem ser exploradas.

Para que uma floresta possa ser explorada explicou o delegado do IBDF, é preciso primeiro que um engenheiro florestal faça uma vistoria e levantamento das espécies comuns ao local, para então determinar o "palmo de corte" — quais as espécies e em que quantidade serão derrubadas.

Mas segundo Schaefer, não há e, em pode haver um plano de corte para a região que está sendo desmatada. Pois em áreas de preservação permanentes as florestas são consideradas altamente indispensáveis, e assim sua exploração é proibida. E por isto ele afirma que "o embargo do desmatamento naquelas matas é eminente".

Conforme a denúncia feita pelo vereador do MDB, Valmor Maes, que também é funcionário do IBDF em Joinville, a exploração da floresta que se localiza nas nascentes dos rios formadores da água potável de Joinville, está sendo feita por uma serra-ria da propriedade de Valdomiro André Weltzer, que teria comprado aquelas terras de um escritório comercial da cidade.

Lenoir pede serenidade e bom senso para aguardar reformas

"Os verdadeiros democratas têm que estar numa posição de bom senso, sem exacerbar ânimos nem pretender tirar vantagens eleitorais de um processo há muito anunciado e que tende a se efetivar dentro do possível da realidade brasileira", afirmou ontem o presidente regional da Arena, senador Lenoir Vargas Ferreira, para quem "as fermentações existentes no País são naturais num período de transição, cabendo aos que têm responsabilidade política auxiliar com a serenidade e encaminhar as soluções normais desejadas".

Lenoir Ferreira disse que o Governo se encaminha para a demo-

cratização e o que se observa é que muitos dos que alardeavam sentimentos democráticos, para efeito político, estão agora perturbados com a evidência da efetivação das reformas".

—Esses não querem abertura; querem que se mantenha o estado excepcional para terem argumentos de excitação pública para auferir possíveis dividendos eleitorais — acentuou.

O presidente da Arena, que em princípio não quis falar sobre a reformas, dizendo que "estamos preocupados com as eleições", mostrou-se preocupado com o

clima de efervescência política que a seu ver tem vinculação direta com o encaminhamento das reformas: "Não é hora de tumultuar", asseverou, "é hora de patrioticamente cada qual levar a sua contribuição aos propósitos de aperfeiçoamento institucional manifestados concretamente por quem tem condições de fazê-lo. E os políticos, sobretudo, devem contribuir com realismo para que se cumpram os objetivos anunciados".

Lenoir chegou de Brasília sexta-feira pela manhã, e à noite presidiu reunião do diretório regional da Arena.

De Lucca: Revolução esgotada não tem mais o aval popular

Brasília (Correspondente) — "A revolução de 1964 está esgotada, não tem mais o aval popular". Esta afirmação é do deputado federal Valmor de Lucca, do MDB, ao comentar o atual panorama político brasileiro. "Na sua teimosia em permanecer no poder, os revolucionários chocaram e decepcionaram a Nação, ultimamente, com a escolha arbitrária dos governadores.

A partir deste ponto de vista, De Lucca vê uma vitória expressiva da oposição nas pró-

ximas eleições. "O brasileiro não abre mão espontaneamente do seu direito de poder opinar, de votar". A decepção causada pelas indicações de governadores levará o eleitorado a votar no MDB, diz o deputado.

Walmer de Lucca acrescenta ainda que "as características de bajulação, intrigas e interesses pessoais que envolveram o processo, causaram traumas no seio do próprio partido do governo".

Comentou também que esta frustração entre os situacionis-

tas acabará enfraquecendo o governo e terá claros reflexos no resultado eleitoral. "O MDB, pela coerência com que tem defendido a eleição direta, como princípio doutrinário, acabará colhendo os frutos".

O parlamentar catarinense classifica como "delegados ilegítimos", os futuros governadores, recentemente indicados. "Uns poucos escolheram, sem aval popular, em nome de 110 milhões de brasileiros. Isso demonstra a inviabilidade do atual processo político brasileiro", encerrou.

Arena homologou seus candidatos em Lages e MDB escolhe dia 30

Lages (Sucursal) — A Convenção Municipal da Arena, que estava marcada para às 9h de ontem, foi realizada na sexta-feira à noite. Dos 11 postulantes, foram indicados três candidatos: um para deputado federal e dois para a Assembléia Legislativa.

Para a Câmara dos Deputados, a convenção indicou o ex-vice-presidente da BESC Financeira, Evaldo Amaral, que foi candidato a prefeito de Lages, em 76, numa das três legendas lançadas pela Arena local, quando o MDB manteve a Prefeitura.

O advogado Ivan Cesar Ranzolin, ex-funcionário da Câmara de Vereadores de Lages e o titular da Sétima Unidade de Coordenação de Ensino (7 Ucre), Wilson Floriani, foram indicados para concorrerem a deputado estadual.

REUNIÃO
No próximo dia 26, o diretório municipal do MDB realizará uma reunião preliminar com os sub-diretórios do município, onde serão definidos o número de candidatos que serão lançados para a Assembléia Legislativa e será marcada a data da convenção, provavelmente o próximo dia 30, segundo uma fonte do próprio diretório.

Para deputado federal, os candidatos já estão praticamente definidos: o deputado Laerte Ramos Vieira e o ex-prefeito Juarez Furtado. Por outro lado, existem nove postulantes à candidatura de deputado estadual: o presidente da Câmara de Vereadores, Carlos Camargo Vieira; o líder da bancada do MDB na Câmara, Vilarino Wolff; o vereador Edezio Henrique Waltrick Caon; o vice-prefeito Celso Anderson de Souza; o titular do Departamento Agropecuário da Prefeitura, Mario Sell Duarte, além de Antonio Celso Melegari, Clito Zapellini Neto, Luiz Cesar Reginato e Luiz Cesar Pereira.

UM CAMPEÃO JÁ NASCE FEITO.

O novo portátil Philips 17 é o único televisor que já nasce com esta herança valiosa: ele foi criado e produzido por uma marca que é recordista de vendas no mundo inteiro.

E, mesmo recém-chegado, ele já traz todas as evidências de que vai continuar essa tradição de família.

A começar pelo chassi, totalmente transistorizado e com índice de confiabilidade tão alto que supera facilmente a mais difícil maratona de resistência física.

Além de ser um aparelho de um fôlego incrível, o novo Philips 17 gasta muito pouco para manter a performance. Cada tostão de energia é aproveitado para levar ao vídeo sempre a melhor imagem: nítida, estável, bem contrastada.

No novo portátil Philips 17, você escolhe a sua maneira

preferida de mudar de canal: girando o seletor rotativo ou simplesmente apertando uma tecla no painel.

Mas se você acha que uma técnica perfeita precisa vir acompanhada também de um estilo impecável, repare bem neste novo aparelho. Concebido segundo a mais moderna tendência do desenho industrial — e apresentado em 3 cores, que casam perfeitamente com qualquer ambiente — ele tiraria o 1.º lugar no concurso de beleza e funcionalidade mais exigente.

E agora que você já conhece em detalhes o perfil do novo campeão, não fique acompanhando de longe o lançamento. O novo portátil Philips 17 já está dando demonstração de raça nas melhores lojas da cidade.

Vá ao revendedor mais próximo e vibre com esta grande chegada.

NOVO PORTÁTIL PHILIPS 17. O PRETO-E-BRANCO COM MUITA RAÇA.

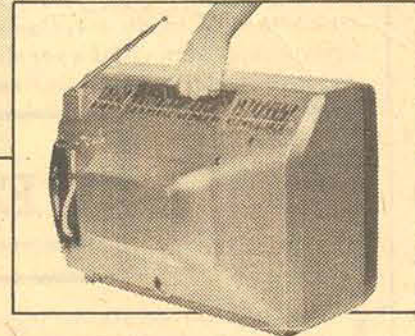
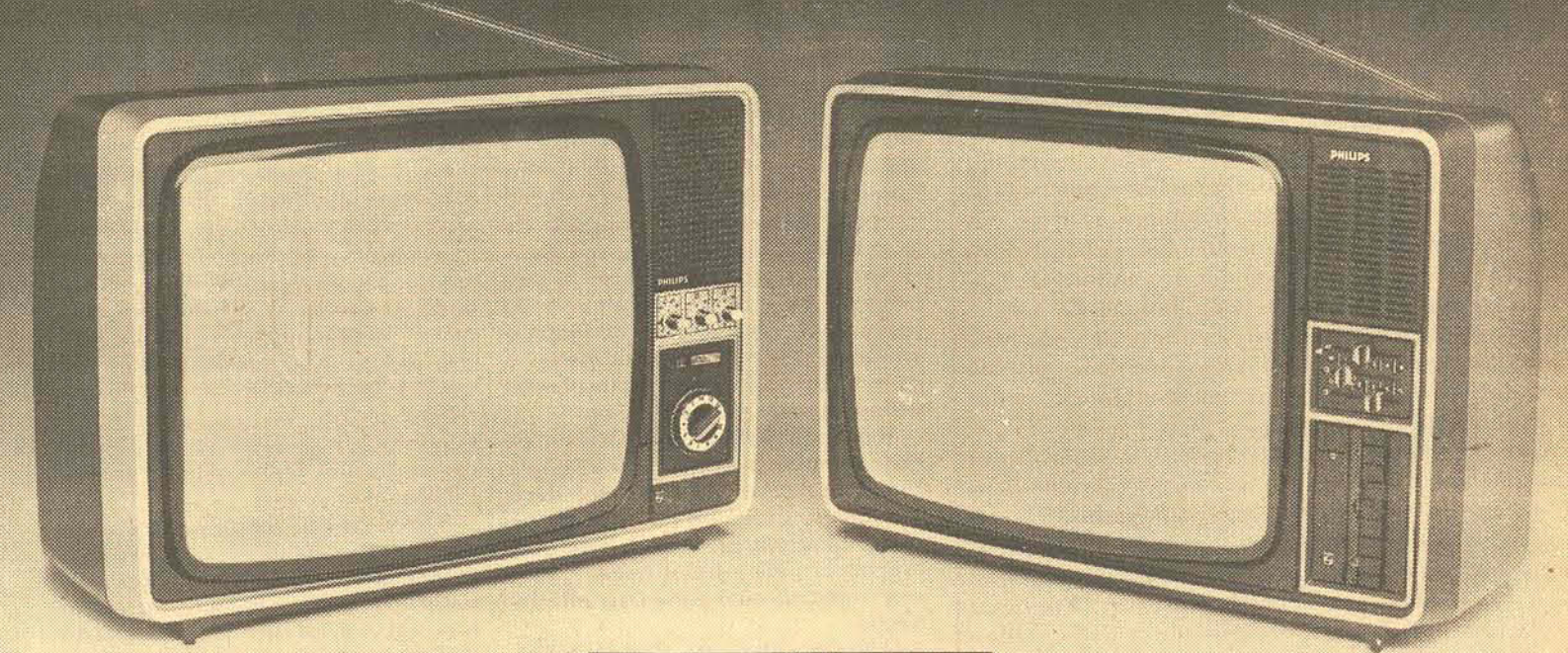

PHILIPS

Você encontra nos seguintes Revendedores: Super Lojas Koerich, Lojas Pereira Oliveira, Hermes Macedo S/A., Prosdócimo S/A., Fretta Cia, Lojas Stein, Lojas Salfer, Radiolandia, Auri-Verde, Celso Farina, Palácio dos Móveis, Utilar, Comercial Miner, Lojas May, Casas Santa Maria, Rádio Magnetron, e demais Lojas de eletrodomésticos de Santa Catarina.

O ESTADO

Diretor: José Matusalem Cumelli
Editor-Chefe: Luiz Henrique Tancredo

Superintendente: Marcílio Medeiros Filho
Gerente Comercial: Osmar Antônio Schindwein

COLUNA DO CASTELLO

O depoimento de Carlos Lacerda

Enquanto se avolumam os sintomas de que o Presidente Geisel retomou a ofensiva, para defender a ordem política e militar que ainda representa e impedir que sua autoridade se desfaça ao impacto de articulações realizadas à margem do Palácio do Planalto e visando a eliminar o candidato oficial à sucessão, procuremos um tema adequado para deixar tempo ao tempo sem que percamos de todo a perspectiva da realidade nacional. Antes de ingressar nesse tema, que é o depoimento de Carlos Lacerda, gostaríamos apenas de acentuar que, se perder a densidade militar que lhe atribuiu a articulação do General Hugo Abreu, a candidatura do General Euler Bentes entra no rol das hipóteses em igualdade de condições com a do Senador Magalhães Pinto, a menos que ele disponha de trunfos e por imediatamente.

O depoimento do Governador Carlos Lacerda, publicado em livro, adquiriu outra dimensão e outra importância, não só pela inteireza da peça como pela competente revisão e a adequada anotação que devem ser creditadas ao jornalista Cláudio Paiva Lacerda, principal editor do livro. Temos nele um retrato de corpo inteiro do jornalista e político, cujo destemor e cujo poder de fogo contribuíram decisivamente para derrubar do poder por duas vezes a figura central da vida pública brasileira deste século — Getúlio Vargas. E ele foi o centro dos dramas que produziram a renúncia do sr. Jânio Quadros e a deposição de João Goulart, além de ter sido o verdadeiro desestabilizador da situação política que ruíu aos pés de Café Filho e permitiu a devolução do poder ao PSD e ao PTB, graças à serventia do Marechal Teixeira Lott.

Não diríamos, como o sr. Rui Mesquita, ter sido Lacerda a figura central da vida pública brasileira das últimas décadas. Na verdade, ele foi personagem obrigatório de todos os episódios e, se em alguns casos provocou a decisão e alcançou a suprema glória de exercer na Guanabara o poder segundo a estimulante concepção que expõe numa das mais brilhantes páginas do seu depoimento, as mais das vezes ele integrou os movimentos e rondou o poder como uma espécie de cão uivando às suas portas. Não interessava a ação política por si mesma, nem o exercício do jornalismo pela essência dessa atividade. A política, a tribuna, a imprensa foram para ele veículos de uma ação permanente visando ao poder, seja para destronar os que tinha como usurpadores, seja para suspender as instituições e melhorá-las, seja para conquistar a chance de dar-se ao serviço da coletividade. Sua grande frustração foi obviamente não ter chegado a Presidente da República, para cujo exercício se preparara com sua vitoriosa experiência na Guanabara.

À margem do personagem que se revela todo no seu depoimento, gostaríamos de observar que Carlos Lacerda, que se defende com carradas de razão da suspeita de ser um egoísta, era no entanto um egocêntrico. O mundo girava em torno dele e das suas concepções e só ficou gravado na sua memória o que ele fazia e o que ele pensava. O mundo exterior continuou estranho a ele, muitas vezes o varasse com interpretações ou antecipações fulminantes pelo brilho e a precisão com que diagnosticava situações e intenções. Exemplo típico é a compreensão antecipada dos efeitos a longo prazo da prorrogação do mandato de Castelo Branco. Dir-se-ia que seu instinto foi aguçado na medida em que o desdobrar que ele anteviu o feria de morte, no âmago mesmo das suas aspirações. Nem por isso se lhe pode negar lucidez à análise.

Fato típico é a escassa lembrança que guardou do episódio da candidatura de Juarez Távora, em cujas hesitações ou em cujos cálculos foi peça decisiva, ao lançar sobre a "cabeça quente" do General a acusação de que obtivera o apoio do Governador de São Paulo mediante uma "barganha". A acusação provocou a retirada da candidatura, a quebra do pacto que teria levado Juarez ao Governo e a desarticulação de uma frente política que possivelmente teria barrado a Juscelino o caminho do poder. O fato político, a intriga política, que tem sua importância específica, ficaram sempre ao largo das suas preocupações. Tanto quanto o fato jornalístico. O caso da entrevista concedida por um político do Governo ele o esqueceu quase todo, retendo do mesmo apenas o impacto produzido na área do poder. Não seria difícil, contudo, levantar minuciosamente o episódio jornalístico e definir sua importância no desenrolar dos acontecimentos.

Outra verdade que ressalta desse livro é que Carlos Lacerda, tendo mergulhado na conspiração e na clandestinidade desde os verdes anos, jamais conspirou depois de 1945. Ele morreu sem saber que em 1950 a tese da maioria absoluta era o centro de uma conspiração, na qual se enredaram o General Canrobert Pereira da Costa, ministros do TSE e o presidente da UDN, Odilon Braga. Em 1955 não percebeu a conspiração contra a posse de Juscelino, pois o preocupava apenas a pregação do regime de execução, à margem do qual conspiraram generais e políticos para uma ação eficaz contra o resultado eleitoral. Em 1961 declara ter-se recusado a conspirar com o Presidente e em 1964, embora fosse o núcleo da resistência civil, não foi posto a par da conspiração que corria o País há dois anos.

Finalmente, apenas para acentuar os furos de sua memória, um episódio pitoresco. Lacerda revela que o pseudônimo de Júlio Tavares inspirou-se no nome de um repórter mineiro, no qual achava graça, chamado Caio Júlio Cesar Tavares. O nome do repórter é Caio Júlio Cesar Vieira.

Carlos Castello Branco

Consciência de responsabilidade

A espantosa incidência de acidentes de trânsito nas estradas está despertando, entre nós, justificada inquietação acerca da segurança oferecida aos veículos que viajam nas nossas estradas. Quase diariamente se têm registrado graves ocorrências, às vezes com pormenores trágicos e que fazem pensar na temeridade dos que viajam pelas nossas rodovias.

Quando se alude a tais fatos é comum se ouvirem recriminações contra o serviço de fiscalizações rodoviária, como se, em realidade, não tivessem o maior número de tais desastres, em princípio, causa preponderante na imprudência dos que dirigem os veículos.

Nem sempre a vigilância das patrulhas rodoviárias está em condições de surpreender a imprevidência dos motoristas, de modo a evitar que, demasiadamente apressados ou irrefletidamente arrojadados, não apenas ponham em risco a própria vida e a

dos que com eles viajam, mas também constituam perigo constante para outros, que tenham a desventura mesmo de confiar na boa disciplina e no senso normal dos que, todavia, não sabem resguardar a segurança da existência alheia.

De sorte que o problema não terá solução somente na atitude de repressão, tomada pelas autoridades do trânsito, mesmo sob o máximo rigor, mas também - e principalmente - na conscientização daqueles que, senhores do volante, não saibam ater-se à contida consciência de quem dirige um veículo precisamente a segurança de todos.

Tenha-se em vista, portanto, esse fator de incidência dos acidentes rodoviários e haverá que convir na necessidade de incutir na consciência de quem dirige um carro motorizado mais cuidadoso domínio de si mesmo contra os

próprios impulsos que costumam impeli-los a manobras arriscadas, as quais se lhes valem possivelmente alguns minutos de vantagem, sempre lhes põem em risco de vida.

Se é verdade, como dizem alguns menos previdentes, que o automóvel foi feito para correr, não menos verdade é que há em todo homem normal certo senso de imprudência que o adverte dos excessos a cujas consequências se exponha.

E nisso está o que cumpre ficar bem claro entre as qualidades morais de quem se habilita, como profissional ou não, para o direito de dirigir o volante.

Assim, valha como principal medida contra a assustadora frequência dos acidentes de trânsito, na Cidade ou nas estradas, uma conscientização mais profunda nos motoristas sobre as próprias responsabilidades nas garantias comuns.

O poder de recordar

Quem somos? Donde viemos? Para onde vamos? Essas questões, que o meu nobre e erudito confrade e amigo Abelardo Sousa, em belo e sugestivo artigo que esta folha publicou na edição de domingo passado, recorda de sua mocidade de estudante, não nos acordem à consciência tão só na fase da juventude, nem apenas quando, abrindo a mente aos enigmas deste mundo, somos compelidos a ceder ao permanente desafio que nos assalta a incipiente formação da personalidade. Acompanham-nos por toda a existência e fornecem motivo aos mais estudiosos para buscas filosóficas, científicas e religiosas.

Muito conhecido é, a tal respeito, o magnífico livro de Léon Denis - "O problema do Ser, e do Destino e da Dor, em cujo texto se nos oferece a resposta filosófico-religiosa àquelas indagações.

Obra universalmente divulgada nos centros de aprimorada cultura, tive a surpresa de ouvir referência que a propósito me fez, há alguns anos, um engenheiro suíço, com quem me encontrei - digamos ca-

sualmente - num hotel de Blumenu. Disse-me ele que, não obstante nunca antes ter vindo a Santa Catarina, tinha nítida impressão de já haver conhecido várias regiões catarinenses, que agora percorria, especialmente alguns aspectos da natureza física, como se nelas já tivesse residido...

E confessava-me que, depois de longamente interessado em achar explicação lógica para o fato, deparou-se-lhe ela, clara e convincente, no já referido livro do escritor suíço, livro que acompanhava, em edição francesa e que eu já conhecida duma das diversas edições brasileiras.

O meu ilustre amigo, Professor Abelardo Souza, terá, como o revela, diante de si, desafiando-lhe ao do engenheiro suíço que, aliás, se declarava satisfeito com a interpretação de Léon Denis.

Na verdade, as indagações sobre quem somos, donde viemos e para onde vamos assediavam-nos o espírito, enquanto nas relações deste mundo queremos compreender a razão de muito do que nos sucede e que nos parece inexplicável à sim-

ples luz do raciocínio imediato.

Todavia, acredito eu, a solução já foi encontrada pelas revelações que tranquilizam grande número de espíritos, cuja amplitude de visão não se restringe aos limites duma só existência física, mas se amplia nos termos da vida universal e eterna, postulada pelas religiões, e pela filosofia espiritualista e que, já agora força os círculos científicos a dilatarem ao infinito as causas de tudo quanto constitui problema para a experiência humana.

Natural, portanto, é que não nos satisfaçam apenas as teorias e hipóteses acerca do que essencialmente diz respeito ao nosso próprio "eu", levando-nos a apelar para o meritório esforço com que a ciência espírita e a parapsicologia tentam desyendar o mistério do ser e do destino humano.

Quanto a mim, rendo-me às explanações espíritas, nos seus aspectos simultaneamente científicos, filosófico e religioso. Tanto me tranquiliza a consciência.

Gustavo Neves

CARTAS

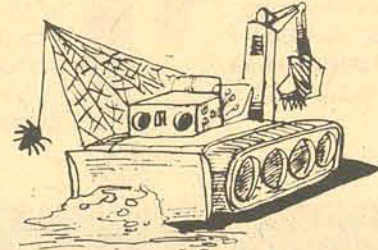

Aterro

Senhor Editor: Venho acompanhando os comentários jocosos que esse jornal faz esporadicamente ao aterro da Baía Sul, criticando com sutileza o abandono a que foi relegada essa área nobre da nossa Capital.

E realmente incompreensível a total falta de atenção do Governo para com o aterro. O Sr. Antônio Carlos Konder Reis terminará seu período de governo deixando esse pedaço de terra tal qual o recebeu do seu antecessor. As obras de urbanização, projetadas há tanto tempo, continuam no papel. Nada foi feito para melhorar a paisagem do local. Nem ao menos o governo deu-se ao trabalho de plantar grama, quando mais urbanizar.

Sobre o projeto de Burtel Marx nada mais se ouviu falar. A impressão que se tem é que o atual Governador decidiu relegar a terceiro plano a urbanização do aterro por tratar-se de obra executada pela administração que o antecedeu, da qual nutre flagrante antipatia.

O aterro, entretanto, já constitui patrimônio da Cidade e reclama uma ação urgente com vistas a ver alterado a agreste paisagem que hoje o caracte-

riza.

Como hoje se apresenta, constitui até uma vergonha para a Cidade, depondo contra o Governo. Uma pessoa que volte a Florianópolis depois de aqui ter estado há dois ou três anos, terá uma péssima impressão ao constatar que nada foi feito numa área tão nobre como essa.

Esperando providências, peço em nome de todos os florianopolitanos que as atenções do Governo se voltem para a urbanização do aterro com a prioridade que o empreendimento requer.

Assim agindo, lucrará o Governo, lucrará a Capital do Estado. Grato e atentamente, Carlos Ribeiro da Luz, Florianópolis.

Educação

Sr. Diretor: Muitos catarinenses lúcidos têm manifestado diversas vezes suas opiniões sobre o estágio em que se encontra a educação básica catarinense. Quase sem exceções, eliminando o que há de radicalismos, tem razões inquestionáveis. Minha opinião passou a ser igual a muitas das que tem esses críticos, a partir do momento em que vi pessoalmente um grave retrocesso numa longe e isolada escola de um município da grande Florianópolis.

A professora, recém saída do segundo grau, com uma formação de segundo grau em Pedagogia, foi contemplada com uma escola e um salário inexpressivo, que aceitou pela falta de melhor ocupação. Certamente, como confidenciou ao final, jamais esperava que iria receber uma escola nas condições que recebeu. Diante do salário

baixo, nenhuma outra heroína dispôs-se a ir até o distante lugarejo para dar aulas. Então, surgiu uma corajosa e o inspetor de educação local não deixou por menos: ela recebeu os 40 alunos para dar aulas em apenas um turno. Mas não são alunos de uma mesma série, mas sim do primeiro, segundo, terceiro e quarto ano. Como pode ser? perguntei a ela. Não respondeu porque os olhos se encarregaram disso.

Nessas pequenas comunidades do interior, há outro grave problema: certos pais mandam filhos excepcionais às aulas e, além de cuidar dos normais, as professoras yem que dedicar uma atenção especial aos excepcionais. Quando os críticos se preocupam com os problemas da educação urbana, sempre o fazem sem antes conhecer outras realidades tristes centenas de vezes mais que a que estão ligados diariamente. Triste é pensar que a educação nos meios urbanos é caótica. Mas, catastrófica é a educação em comunidades isoladas. E, mais: humilhante é o salário dos professores, que mesmo assim conseguem dar o mais belo exemplo de idealismo. Grata, Norma Elza de Aguiar - Florianópolis



Informação geral

DESPREPARO

A defesa dos legítimos interesses comunitários constitui missão precípua daqueles que ocupam nossas casas legislativas. Afinal, eles foram encaminhados às diversas câmaras justamente pelo povo que, ao lhes conceder seu voto, esperou como retribuição um trabalho voltado para a solução dos problemas que dizem respeito à comunidade da qual todos, independentemente de cor partidária, fazem parte.

eleger-se deputado federal.

RECESSO

Um novo recesso da Assembleia já está à vista: começará com o feriado de Corpus-Christi prolongando-se até o dia 5 de junho.

A interrupção dos trabalhos determinará o adiamento da presença do Secretário da Educação na Casa, marcada para o dia 1.º.

APOIO IMPORTANTE

Esta regra primária não vem sendo respeitada pelos vereadores que compõem a bancada do partido oposicionista na Câmara Municipal de Florianópolis. Contando com o apoio de alguns arenistas eles vêm, sistematicamente, boicotando mensagens encaminhadas à sua apreciação pelo Executivo, movidos por desavenças políticas com o Prefeito. Não importa que as matérias submetidas ao Legislativo representem ponto importante para deslanchar o desenvolvimento da Capital. O que lhes interessa é dar uma demonstração de poder, mesmo que seja em prejuízo da Cidade.

O Secretário polivalente Plínio Joselino de Azambuja Bueno desistiu do propósito de testar sua popularidade nas urnas, candidatando-se a deputado estadual.

Apesar da desistência, está disposto a emprestar seu prestígio a alguns candidatos da Arena, acompanhando-os em sua pregação eleitoral.

O plano de reclassificação de cargos do funcionalismo estadual continua sendo a peça de resistência do Secretário para conseguir votos para as candidaturas de sua simpatia.

TESTE

O ex-governador Ivo Silveira vai testar seu prestígio, nas urnas de 15 de novembro. Espera transferir-se para seu filho, Renato Silveira, por cuja candidatura à Assembleia Legislativa já começou a trabalhar.

ENTREVISTA

A agenda do Sr. Jorge Konder Bornhausen para amanhã marca um encontro com o Clube dos Repórteres Políticos de Santa Catarina, a quem concederá entrevista.

QUORUM

As defecções verificadas na bancada da Arena fizeram com que a prestação de contas do Governo referente a 1976 ainda não tenha sido aprovada. A matéria corre agora num novo risco de continuar tramitando por mais algum tempo, mesmo que tenham sido superadas as divergências partidárias.

Com o início da campanha eleitoral, a falta de quorum na sessão passará a ser uma constante.

LENTIDÃO

As obras de restauração do antigo prédio da Alfândega de Florianópolis, tombado pelo Governo para transformar-se num museu de obras de arte, continuam se desenvolvendo a passos de tartaruga.

Pelo jeito, antes de sua conclusão o aterro já estará urbanizado.

Livros, livros e mais livros

A gente, crônica dos domingos, vive recebendo sugestões para esta ou aquela crônica. Para este ou aquele tipo de escrito:

— Fale sobre as árvores que cortaram nas Caldas da Imperatriz. Sobre os buracos que cavaram, lá na Imperatriz, para ver de onde vinha a água. (E, daí, a água foi embora). Fale sobre as ruas de Florianópolis (parece que todo o mundo virou tatu, tal os buracos que inauguraram e esqueceram de desmargar). Fale sobre os professores que não dão aula. Sobre as mães que não maizalam. Sobre os pais que se despaizaram. Fale e fale. Refale. Milifale. Deafale. Mirifale. Mas não se esqueça de falar contra. Contra do contra.

Pois hoje vou falar, e ninguém pediu ainda, sobre livros. Livros e mais livros. Livros que nos livram da nossa ingenuidade. Livros que nos deslivram.

Por isso, meu irmão, se você não gostar de livrar-se, desligue, feche, apague, dobre, se arranque, que vem chumbo do bom sobre livros e livros. Muitos livros.

Livros? Para quem gosta deles, livros são uma cachaça. São um pinga. São a fumacinha de um incenso não muito do católico.

Posso ficar sem vinho nas refeições enfiadas. Posso ficar sem o almoço-fora dos domingos. Posso deixar o carro na garagem porque a conta da gasolina já bebeu demais. Agora, não me proibam de comprar livros. De ver livros. De pegar nos livros. De cheirar livro novo. De curtir livro velho. De mal como eles vieram. Eles aqui estão.

— Você leu os cinco? — Claro claro que não. Livro não é para se ler correndo só para dar uma de Aurelião. Livro é para saber o que tem dentro dele. Gostou, comprou. Comprou, fez leitura dinâmica. Depois, é deixá-lo no lugar de honra da casa. Um dia, você precisa dele. Juro que vai.

Como você gosta de livros e não tem minutos para ir até a livraria do "seu" Aírton ou do "seu" Lundarelli, veja o que há nos cinco (eu disse cinco mesmo), veja o que há nos cinco, recém saídos quentinhos quentinhos da Editora Atica.

Devemos que eles mesmos, por si mesmos, falem. Consciência operária no Brasil de Celso Frederico é um estudo sobre a experiência de um grupo de trabalhadores da periferia de São Paulo. O livro aborda a prática desses operários desde as grandes greves do período democrático-liberal até os conflitos ocorridos em épocas mais recentes como as greves espontâneas, as operações-tartaruga, as paralisações, etc.

As raízes ideológicas das teorias sociais, de Liane S. Trindade apresenta os resultados de investigações teóricas sobre o processo evolutivo das teorias sociais. O livro interessa aos cientistas sociais, aos filósofos do conhecimento e aos estudiosos dos fundamentos metodológicos dos conhecimentos humanos.

Texto, crítica, escritura de Leyla Perrone-Moisés é uma tentativa de encontrar os caminhos certos e científicos para a análise de uma obra literária. Tenta acabar com o mito de que um crítico é um autor frustrado que critica porque é incapaz de produzir uma obra de arte. No seu trabalho, a Livre Docente da USP, partindo de curso realizado na França, procura deduzir o aparecimento de um novo tipo de discurso literário, um discurso crítico-inventivo em que se fundiram as características do discurso crítico e do discurso poético. Esse novo discurso crítico pressuporia o deslocamento dos objetivos da crítica literária e deixaria de preencher certas funções tradicionais desta última: função explicativa, função didática, função julgadora.

O livro é complicado. Mas é para pessoas inteligentes. Eu, tu, ele, nós, vós, eles o somos.

Os livros eram cinco. Mas o espaço acabou.

Celestino Sachet

O ESTADO

Empresa Editora O ESTADO Ltda.

Rodovia SC-401 - Saco Grande - Florianópolis - Caixa Postal 139 - CEP 88.000 - Endereço Telefônico OESTADO. Fones 33-1866-33-1926 - 33-1679 - 33-1826 - 22-4139 (anúncios) 22-6792 (circulação) Telex 0482-177. Sucursais: Blumenau - Rua 7 de Setembro, 967 - 1º andar - Brusque - Avenida Consel Carlos Renaux, 56 - Galeria Gracher - Salas 1

e 2 - Chapecó - Rua Uruguai, 1458 - Criciúma - Avenida Getúlio Vargas, 312 - Itajaí - Rua Hercílio Luz, 412 - 1º andar - Joinville - Rua 15 de Novembro, 882 - 1º andar - Joinville - Rua 9 de Março, 478 - Galeria Grossebacher - sala N - Lages - Rua Carlos Jofre do Amaral, 67 - Tubarão - Rua São Manoel, 210 - São Miguel do Oeste - Rua Itaberaba - Repro-

sentantes: Rio de Janeiro e São Paulo - A.S. Lara Ltda. - Porto Alegre - Proppal Propaganda Representações Ltda. - Curitiba, Belo Horizonte, Brasília, Salvador, Recife, Fortaleza, Belém, Pereira de Souza e Cia. Notícias Nacional: AIB - Internacional: AP - Radíofotos: AP - Telefotos: AIB.

Montoro é a favor do abono de emergência

Brasília - Projeto de lei concedendo um abono de emergência de 15 por cento sobre os salários atualmente pagos a todas as categorias profissionais foi apresentado pelo Senador Franco Montoro (MDB-SP). O representante paulista lembrou que o próprio governo, por duas vezes, em 1968 e em 1974, concedeu abonos salariais. O projeto restabelece ainda que o Governo, no prazo de seis meses, fará uma revisão nos fatores considerados nos cálculos dos reajustamentos salariais, para apurar a perda total do poder aquisitivo dos salários desde 1972.

— O Congresso Nacional não pode permanecer insensível diante da situação aflitiva da família do trabalhador brasileiro, que começa a recorrer ao remédio extremo da paralização do serviço, para obter uma remuneração mais justa e mais humana. A declaração de que a greve é ilegal não resolve o problema” - salientou o senador paulista referindo-se ao movimento grevista desencadeado em Santo André e São Bernardo do Campo.

Franco Montoro observou ainda que o movimento desencadeado pelos operários do

ABC paulista, não possui caráter político, tendo apenas o objetivo “de sensibilizar os responsáveis para a grave situação de desemprego em que se encontram os assalariados”.

— Enganam-se os que esperam que uma sentença do tribunal vai fazer com que aqueles trabalhadores deixem de usar um direito legítimo, que é o de não trabalhar, de interromper a sua atividade e constituir comissões para exigir que a fábrica atenda as suas reivindicações - acrescentou.

Na opinião de Montoro, “se o Congresso Nacional e as autoridades responsáveis não saírem da posição de impassibilidade e permanecerem imprevisíveis”. Esse o motivo pelo qual resolveu apresentar o projeto concedendo o abono de emergência de 15 por cento, que viria satisfazer a reivindicação imediata dos grevistas.

Em aparte, o vice líder da Arena, senador Helvídio Nunes (Arena -PI), sustentou que “o Governo não é insensível ao problema porque jamais foi insensível aos destinos dos trabalhadores brasileiros. Mas, ressaltou ele, a providência não é tão simples”.

Rischbieter defende profissionalização

O presidente do Banco do Brasil, Sr. Karlos Rischbieter, defendeu ontem em Buenos Aires um trabalho profissional dos técnicos da América Latina, em prol da integração latino-americana, e a formação moderna da juventude, como forma de a América Latina conseguir os seus objetivos de desenvolvimento econômico e justiça social.

“A chave de nosso sucesso está em sentirmo-nos capazes profissionalmente para defender nossas aspirações”, afirmou o sr. Karlos Rischbieter, em seu discurso de encerramento da oitava reunião ordinária da Assembleia Geral de Alide, da qual é presidente.

A tônica do discurso de Rischbieter foi a capacitação profissional e a cooperação entre os países latino-americanos.

A seu ver, a América Latina “tem todas as condições de estabelecer políticas conjuntas, de formar um bloco, que unido, será mais forte para apresentar e defender suas necessidades e aspirações”.

O pronunciamento pôs fim a três dias de reuniões, cujo temário foi constituído de 12 itens: a

cooperação técnica para a promoção e desenvolvimento de projetos, a cooperação financeira conjunta dos bancos de fomento da região e a cooperação para a promoção e o financiamento do comércio exterior.

Na sessão dedicada ao último item do temário, falaram os senhores José de Jesus Montenegro, diretor da política de comércio exterior da secretaria permanente do tratado geral de integração econômica centro-americana, e Guillermo Marquez Briceno, vice-presidente do Banco Central da Venezuela.

O dirigente do Banco venezuelano fez pormenorizada exposição sobre os mecanismos montados nos últimos anos pelo governo de seu país para apoiar as exportações, em estreita cooperação com os setores industrial, comercial e bancário privados.

O sr. Marquez Briceno disse que há uma ampla variedade de financiamentos de pré-embarque e pós-embarque de mercadorias a disposição do empresário venezuelano.

Revelou também que estão prontos os estudos para a implan-

tação do seguro de crédito para exportação, que deveria ser implantado provavelmente ainda este ano, através de uma empresa criada por um “pool” de companhias seguradoras privadas. O risco comercial ficará a cargo dessa empresa e o político será bancado pelo Banco Central, embora posteriormente também o risco político possa vir a ser coberto pelo setor privado.

Paralelamente às reuniões plenárias, foram realizadas reuniões das comissões técnicas sobre educação e treinamento, legislação nacional e crédito agrícola, sendo que esta, segundo se pode averiguar junto aos participantes, poderá se tornar uma das mais importantes e que, de imediato, contou com o apoio do Banco do Brasil para sua criação e instalação.

A programação do sr. Karlos Rischbieter hoje dia 18 em Buenos Aires incluiu ainda uma visita ao Banco Central da Argentina e um almoço na embaixada brasileira.

Ney Curvo, assessor de imprensa da presidência do Banco do Brasil.

Fucat vai realizar curso sobre administração pública

Um curso de especialização em Administração Pública, a nível de pós-graduação, inicia campanha na Escola Superior de Administração e Gerência, como parte das atividades que a Fundação Catarinense do Trabalho realiza através do seu programa de Desenvolvimento de Executivos (Prodesc), em convênio com o Cebrae/Pnte e Federação das Indústrias de Santa Catarina.

Planejado especialmente para profissionais da Administração Pública que exerçam função executiva ou assessoria em altos níveis de hierarquia administrativa, o curso será ministrado por professores da ESAG, Fundação Getúlio Vargas, Universidade Federal do Rio Grande do Sul e de outros centros de pós-graduação a nível de mestrado ou doutorado. Os temas serão apresentados em aulas e os estudos completados com trabalhos práticos a serem desenvolvidos, tendo como campo a administração estadual e leituras de livros e pesquisas.

O curso, que terá uma carga horária de 360 horas/aula, com término previsto para meados de dezembro, abrangerá os seguintes temas: “Modelos de Relacionamento Interpessoal”; “Teoria Geral da Administração”; “Teoria Econômica”; “Mudança Organizacional”; “Processo Decisório”; “Habilidade de Planejamento”; “Planejamento Governamental”; “Direito Administrativo”; “Administração da Empresa Pública”; “Finanças Públicas”; “Sistema de Informações Gerenciais” e “Mercadologia para Administração Pública”.

CURSO DE EXPORTAÇÃO

A Fucat, através de seu programa de Desenvolvimento de Executivos de Santa Catarina, inicia, também, na próxima segunda-feira, em Joinville, o Curso de Exportação (processualística), com a duração de quatro dias, destinado a diretores, gerentes, chefes de setores, assessores e auxiliares imediatos dos setores de marketing e de exportação de empresas que já atuam ou que pretendem ingressar no comércio exterior.

Com uma carga horária de 35h/aula, o curso será ministrado por especialistas da Cacex, nas dependências da Associação Comercial e Industrial de Joinville, e será desenvolvido através de aulas expositivas, dinâmica de grupo (work-shop), estudo de casos e simulações de processos com a utilização de todos os formulários das entidades envolvidas no campo da exportação. As inscrições podem ser feitas na sede da Fucat, em Florianópolis, ou na Associação Comercial e Industrial de Joinville que, juntamente com a Associação de Comércio Exterior de Santa Catarina, também participa da promoção.

Simpósio discute uso mais generalizado do marca-passos

No Brasil existe uma defasagem muito grande entre o uso e a necessidade do implante do marca-passos. Esta foi uma das principais conclusões do simpósio de marca-passos realizado no último fim de semana pelo Departamento de Cirurgia Torácica da Associação Médica do Rio Grande do Sul (Amrigrs), em coparticipação com a Sociedade de Cardiologia do Rio Grande do Sul.

Um dado que surpreendeu os presentes foi divulgado pelo especialista Décio Kormann: de cada 300 mil doentes cardíacos, que necessitam usar o marca-passos, apenas oito mil são portadores do aparelho. Isto porque, segundo o médico paulista, muitos não sabem que o INAMPS e outras entidades de previdência social proporcionam a colocação independente de qualquer gasto extra.

Imagem de Nossa Senhora terá missa de desagravo

Rio - O arcebispo-coadjutor da cidade de Aparecida marcou para o dia 28, último domingo de maio, a data para se comemorar o dia de desagravo à imagem de Nossa Senhora da Aparecida, danificada por Odélio Marques de Oliveira. A partir de hoje, até o dia 28 de maio, em todas as missas rezadas na basílica os celebrantes irão ler uma proclamação cujo texto está sendo ainda elaborado. O dia do desagravo, conforme ficou decidido se constituirá de várias procissões partindo de diversos pontos da cidade e às 16 horas haverá o en-

contro de todas elas na basílica velha de N.S. de Aparecida. O arcebispo Dom Geraldo Maria de Moraes Penido confirmou que a imagem da padroeira do Brasil será recuperada mesmo pelo restaurado do museu do

Vaticano Deoclécio de Campos. Segundo Dom Penido a restauração será “lenta, metódica e definitiva” e quando o trabalho ficar pronto a imagem volta ao seu local de origem, mas com um sistema de segurança eletrônico e moderno.

Geisel aprova apoio financeiro ao norte

Brasília - O presidente Ernesto Geisel aprovou apoio financeiro no valor de cem milhões de cruzeiros para o Rio Grande do Norte. Segundo exposição de motivos do Ministro Reis Velloso a ajuda será aplicada na pavimentação de rodovias, construção de açudes públicos, implantação do parque das dunas - via costeira, aprovei-

tamento de águas subterrâneas e implantação do projeto integrado de desenvolvimento do artesanato, iniciados em 1976.

O programa de obras faz parte do plano de ação do governo-pag, do Rio Grande do Norte, que implica, no total, gastos da ordem de Cr\$ 1,7 bilhão. O apoio financeiro concedido pela Secretaria de

Planejamento da Presidência da República auxilia a implantação de projetos prioritários do Pag para o exercício de 1978, no valor de Cr\$ 100 milhões os recursos serão destacados da reserva do fundo especial e serão transferidos após a aprovação dos correspondentes planos de aplicação pela Secretaria de Planejamento.

Mercado da soja sofre confisco velado

Curitiba - O mercado interno da soja está enfrentando um “confisco velado”, ao tirar ao agricultor cerca de Cr\$ 25 por saca em proveito das indústrias, denunciou ontem o presidente da Cooperativa Central-Regional do Itaipu (Congriaguá), sr. Roberto

Wypych, em telex que enviou ao ministro da fazenda.

“O mercado está sendo manipulado pelas indústrias, favorecidas que forma pela suspensão das exportações. Dessa forma, enquanto o mercado internacional fechava ontem a Cr\$ 230 a saca,

postas em Cascavel, as indústrias ofereciam apenas Cr\$ 205”, afirma o sr. Wypych no telex, acrescentando a agricultura é “um setor que tem procurado atender todos os apelos do Governo e, por isso, deveria merecer maior atenção”.

LANCHA INFLÁVEL VENDE-SE

Tipo Caique. Modelo marinho, para seis pessoas. Ideal para praia, pesca, caça submarina. Com ou sem motor 25 HP. Tratar: telefone 22-8354.

A.J. IBAGY - ADVOGADO OAB 1076 - Creci 299

Rua Santos Saraiva nº 1066 aluguéis - Cobranças
Localizações - Direito de Propriedade
Informações dos imóveis para aluguel pelos telefones - 44-1496 e 44-0341

APARTAMENTO DE 1 QUARTO

Com azulejos decorados até o teto, no-vinho, com garagem e com entrada a combinar. Financiamento garantido pela CEF. Bairro de Coqueiros.
PREDIBENS - CRECI 131 - Av. Rio Branco, 104
Fones: 22-6099 - 22-4769 - 22-2804

ÓTIMO NEGÓCIO

Apartamentos em Coqueiros, com água quente, gás central, garagem, synteko. Aceita-se terreno de entrada (que seja de boa comercialização). Transfere-se prestações de financiamento.

PREDIBENS - CRECI 131 - AV. Rio Branco, 104
Fones: 22-6099 - 22-4769 - 22-2804.

AV. BEIRA MAR NORTE

— Vende-se terreno com 197,50m2 e a casa com 98,70m2. Ótimo ponto para montar comércio (de esquina). Parte já está financiada pela CEF.

— Vende-se na subida da Felipe Schmidt uma loja e sobre-loja, própria para Cia. de Seguros, Clínica, etc. (no térreo)
PREDIBENS - CRECI 131 - Av. Rio Branco, 104
Fones: 22-6099 - 22-4769 - 22-2804

* REPRESENTANTES

Empresa líder no ramo de moda jovem e Jeans, necessita de elementos experientes e ativos para nova linha de bolsas femininas, para atuarem nesta região.
Marcar entrevistas com Dona Gema, pelos fones: 65-2759, 65-1681 e 65-1622 — São Paulo.

AGENTE DE VENDAS - ALUMINIO

Empresa Metalúrgica de âmbito nacional produtora e distribuidora de ampla linha de produtos de alumínio, chapas, telhas, perfis, arames, cabos, etc., procura Agente de Vendas para atuar nas áreas de Florianópolis e Joinville.
Os interessados devem remeter referências cadastrais e nº de registro no CORE a Av. Itacira, 1546 - CEP 04061 - São Paulo - SP.

CURSO DE AUDITORIA INTERNA

De 29 de maio a 02 de junho de 1978 - Hotel Mabu - Curitiba. O curso é dirigido a Auditores e Contadores, Executivos de Nível Médio, nas Áreas Administrativa e Financeira.

OBJETIVOS

- Apresentar modernas técnicas de Auditoria, com ênfase especial na sua aplicação prática, principalmente no que se refere à Auditoria Interna.
- Demonstrar, dentro de uma sequência lógica, as diversas fases necessárias à consecução dos trabalhos de Auditoria interna.

PROGRAMA

Conceito moderno de Auditoria - Princípios contábeis e de controle interno - Relação entre Auditoria Interna e Externa - Processos técnicos de comprovação - Organização dos trabalhos do Auditor Interno - Programa de Auditoria e papéis de trabalho - Auditoria das atividades operacionais - Auditoria de Caixas e Bancos. - Auditoria de Contas a Receber e da Provisão para Devedores Duvidosos - Auditoria de Inventários e de Custo das Vendas - Auditoria do Ativo Fixo e da Provisão para Depreciação - Auditoria do Exigível - Livros Legais e Fiscais - Prevenção e descoberta de fraudes - O Relatório de Auditoria.

DOCENTES

- CARLOS ALBERTO ITZCOVICH
Gerente da BCCL Consultores S/C Ltda.
- Contador Público Nacional, licenciado em Administração pela Universidade de Buenos Aires - Argentina.
- Ex-Professor Titular do Curso de Contabilidade Geral na Universidade de Morón, Província de Buenos Aires - Argentina.
- Ex-Professor Auxiliar do Curso de Auditoria na Universidade de Buenos Aires - Argentina.
- ARNALDO SANDALL PIRES
Gerente de Auditoria da Boucinhas, Campos & Claro S/C Ltda. Curitiba
- Contador pela Escola Técnica de Comércio Tarquínio Silva - Santos.
- Membro do Instituto dos Auditores Independentes do Brasil.
- ANTONIO CARLOS PEDROSO DE SIQUEIRA
Supervisor de Auditoria da Boucinhas, Campos & Claro S/C Ltda - Curitiba.
- Contador pelas Faculdades Metropolitanas Unidas FMU-São Paulo - CRC - PR 15.509.

BOUCINHAS & CAMPOS CONSULTORES S/C LTDA. - BCCL

Rua Barão de Itapetininga, 140 - 7º andar - São Paulo - 01042
Av. Presidente Wilson, 165 - 13º andar - Rio de Janeiro - 20000.
Avenida 7 de Setembro, 5390 - Curitiba - 80000.

LABORATÓRIO PERINI S/A

Necessita vendedor, produto veterinário, para estado de SÃO PAULO, ótima comissão. Necessário veículo próprio. Tratar RUA DOMINGOS FILOMENO, 95 - SÃO JOSÉ - SC - Fone - 44-1981.

TERRENO VENDE-SE

Vende-se uma área de terra com aproximadamente 30.000 m2 (48.50X610) situada em Espinheiros, frente para o asfalto, próximo ao trevo da Rodovia Jorge Lacerda (Itajaí-Blumenau) em Itajaí. Área plana própria para granja, lavoura, sítio ou chácará.
Tratar à rua Duque de Caxias, 732 ou pelo fone 44-2231 com sra. Léa em Itajaí. Informações pelos fones (0482) 33-1866, 33-1926, 33-1679 - Ramal 73 com sr. Oswaldo ou srta. Eliana em Florianópolis.

DR.ª LEA SCHMIDT DA NOVA Ginecologia e Obstetricia Diagnóstico pela Ultrasonografia

DR. ANTONIO CARLOS DA NOVA DR. LEONARDO L. VALDIVIA Otorrinolaringologia

Av. OTHON DA GAMA D'EÇA, 153 - 2.º andar
Marcar consultas: fones 22-1523 - 22-4244
Diariamente das 9 às 18 horas.

CLÍNICA ESPIRITUAL

Caixa Postal, 314 - Fpolis - SC - Fone 44-4738
"Participando da corrente MILAGROSA, o seu milagre por mais difícil que seja acontecerá!!!
(Peça informações enviando selo para resposta)

Smokings Chegaram para Modelar



Amanhã em todas as revendas da VWB o novo Passat-Surf

Anunciando ser um "carro para as pessoas de espírito jovem, seja qual for a idade", a Volkswagen do Brasil lançou amanhã, através de sua rede nacional de revenda, o Passat-Surf, segundo a própria fábrica, "uma edição descontraída, esportiva e com a mesma tecnologia avançada, do bem sucedido Passat".

O Passat-Surf apresenta um visual moderno, começando pelas linhas arrojadas, que se completam no pára-brisa climatizado verde, nas rodas com aros em pintura especial e nos frisos e pára-choques em preto fosco.

A frente do carro está mais agressiva, com grade totalmente em preto, onde está localizado o logotipo do modelo, em vermelho.

Na lateral, maçanetas de boa empunhadura, retrovisor externo bem dimensionado e posicionado, em plástico preto.

A porta é ampla, facilitando o acesso ao interior e revestida em preto, com aplicações de tecido xadrez.

O perfil ganhou uma aparência mais esguia, com a aplicação de preto fosco nos frisos das soleiras das portas, das molduras dos vidros e das calhas do teto.

A traseira tem novo estilo, com pára-choques em preto fosco, logotipo em vermelho na tampa do porta-malas, vidro traseiro com moldura em borracha preta e porta-malas com capacidade para 400 litros.

O INTERIOR

Totalmente redesenhado, o interior conta com painel anti-choque todo em preto, com a aplicação do logotipo "Surf" em vermelho.

O teto é em branco nuvem e as laterais forradas em preto, com faixa central de tecido xadrez, além de contar com a aplicação de bouclé especial no túnel, longarinas e caixa de rodas.

Os bancos têm as superfícies dos encostos e assentos em tecido, sendo preto aveludado nas bordas laterais e faixa central em xadrez, harmonizando-se com o resto da forração, proporcionando um interior alegre e atraente. Os bancos dianteiros são reclináveis, com 96 possibilidades de regulagens para dirigir e mais 36 para descanso e são equipados com apoio de cabeça.

Tem um console incorporado à alavanca de marchas, com coifa protetora.

MECÂNICA

A mecânica do Passat-Surf é a mesma dos demais modelos da linha, mantendo suas características de desempenho, robustez e economia já conhecidas.

O motor é o de 1500 cc, com 78 cv. Os freios são de duplo circuito em diagonal, com servo-freio e a suspensão é do tipo McPherson, com raio negativo de rolagem.

O Passat-Surf será oferecido na versão de duas portas, nas cores: Branco Polar, Amarelo Java e Bege Jangada e seu preço se situará na faixa compreendida entre o preço do Brasília de dupla carburação e do Passat-LS.

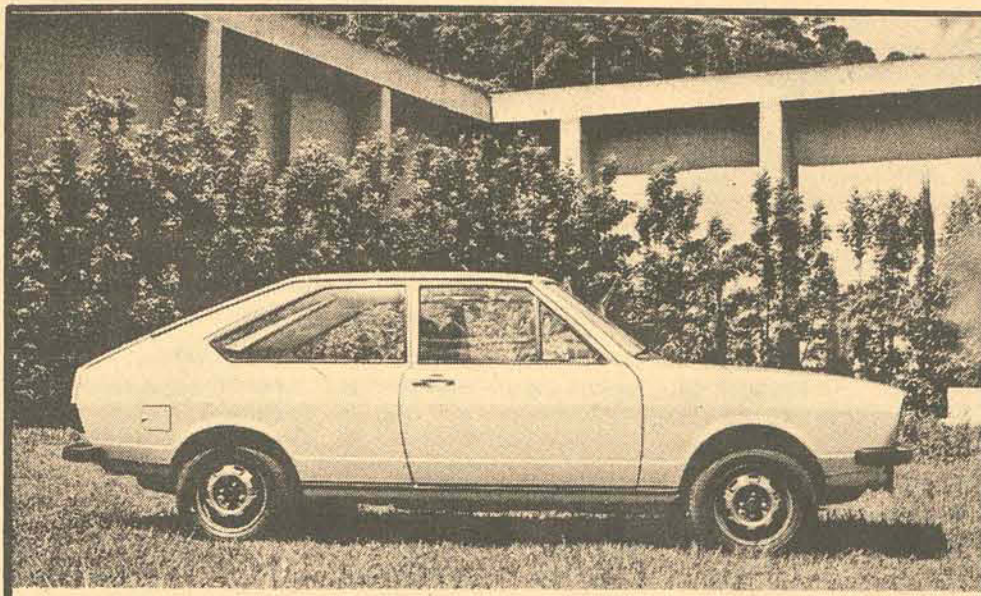

Escola Volante da Bosch realizou curso de aperfeiçoamento na Capital

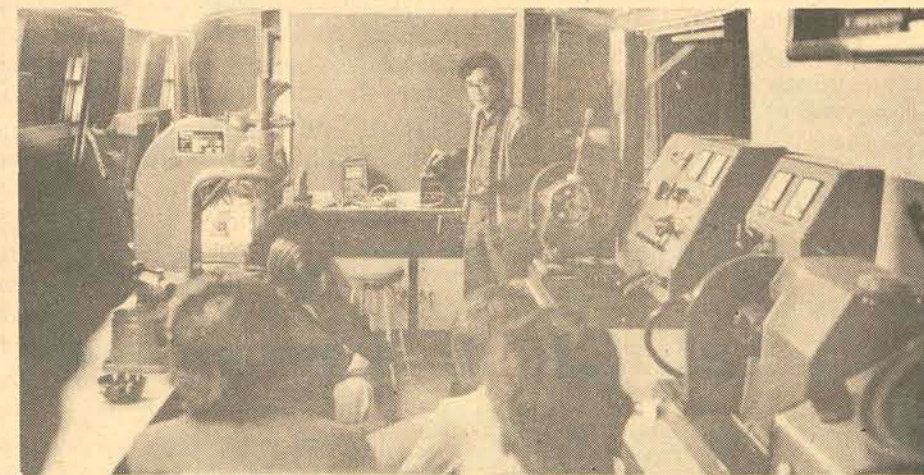

Objetivando a constante atualização de eletrotécnicos, especializados em instalações elétricas de veículos, numa promoção da Eletro Buratto, encerrou-se, nesta semana, um curso sobre equipamentos elétricos, realizado pela Escola Volante Bosch, ministrado por Katume Okano, instrutor da própria fábrica Bosch.

O curso contou com a participação de 12 eletrotécnicos, que se atualizaram com as últimas novidades em dinamos, alter-

nadores e motor de partida, em aulas teóricas que contaram com a projeção de áudio-visuais e aulas práticas no carro-escola da Bosch, totalmente equipado com os mais modernos aparelhos eletrônicos para testes e reparos em componentes elétricos de veículos.

Depois de apreciado o aproveitamento dos participantes, o curso foi encerrado com a entrega, pela Bosch, de diplomas correspondentes.

Scânia apresenta o primeiro ônibus articulado brasileiro

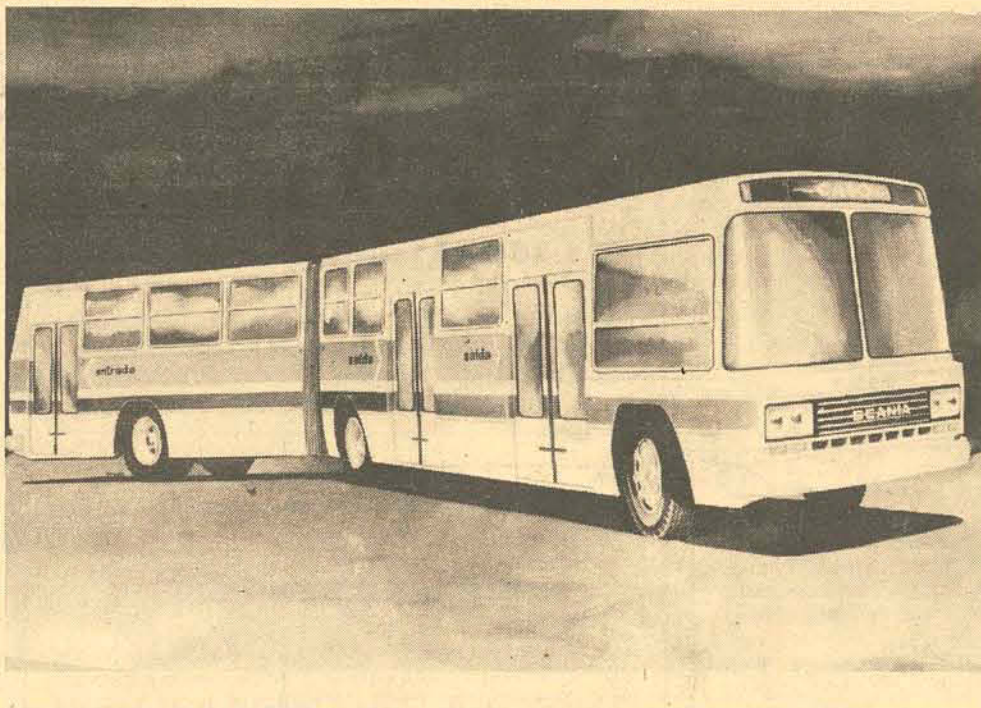
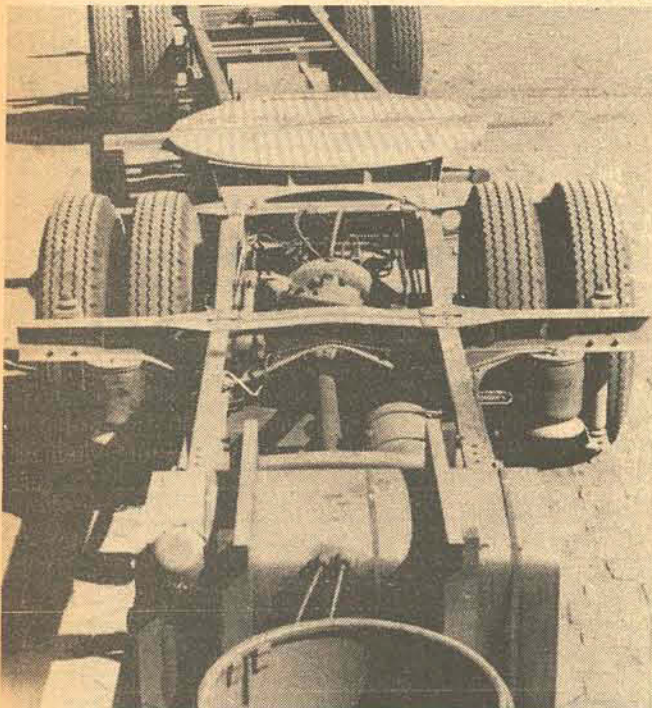

Em Brasília, foi apresentado às autoridades ligadas ao setor de transportes, o primeiro ônibus articulado brasileiro, produzido pela fábrica mais "quieta" do mercado automotivo nacional: a Saab-Scânia do Brasil S.A.

O ônibus articulado é a solução cada vez mais aceita como ideal, pelas autoridades que atuam no setor de transporte de massa, em todo o mundo. Na realidade, trata-se de um veículo com o dobro de capacidade de transporte de passageiros de um ônibus comum, e que, no entanto, pode trafegar pelas mesmas vias utilizadas pelos ônibus convencionais.

Equipado com carroceria Caio, modelo "Gabriela-11", projetado com tecnologia alemã da Schenck, o articulado já é conhecido por "lagarto" e é composto de dois carros, podendo ser equipado até de quatro carros. Foi projetado para resolver os problemas de transporte coletivos nos grandes centros urbanos, com a possibilidade de atender a uma demanda de 20 a 25 mil passageiros/hora, pois pode acomodar 180 passageiros em pé e sentados, trafegando normalmente pelos mesmos percursos em circulação os veículos convencionais, já que sua articulação alcança até 25 graus.

Neste primeiro articulado nacional, que é tipo moderno e atualizado como qualquer outro existente no mundo, a Scania adotou o seu modelo B-111-RS, equipado com seu motor DS-11 turboalimentado, de 296 CV de potência e 111 quilogramas de torque, mais do dobro do que apresentam os ônibus nacionais comuns; caixa de mudanças manual de cinco marchas à frente e uma à ré, com opção, para um futuro próximo, de caixa automática; diferencial com opção de três reduções finais diversas; sistema de freio com circuitos independentes para cada um dos três eixos; direção hidráulica de alta precisão e baixo esforço; suspensão a ar nos eixos posteriores.

A articulação, chave do segredo, é na realidade uma rótula, ou plataforma giratória, que permite ao veículo "dobrar-se ao meio" para facilitar a sua operação em curvas. No caso do Scânia, a articulação é Recrusul-Schenck, e está apoiada sobre uma chapa de aço no chassi dianteiro, fazendo ligação com o traseiro, através de um sistema de apoios de borracha, que absorve todos os esforços dos movimentos da rótula, evitando que a carroceria necessite de reforços especiais. O ângulo máximo permitido é de 50 graus para a esquerda e para a direita e, ao ser atingido este limite, o motorista é avisado do fato através de um sinal sonoro e, a própria articulação encontra, logo após, um limite mecânico como batente.

A lotação média do Scânia articulado é de 150 a 180 passageiros, variando de acordo com o comprimento dos carros — 17 ou 18 metros e, ainda, a disposição interna dos bancos. Seu peso vazio é de aproximadamente 13 toneladas, sendo de até 30 toneladas a sua capacidade admissível com o veículo lotado.

A Scânia, presentemente, estuda, também, a definição de um articulado rodoviário, em várias versões e, igualmente, a do articulado para turismo.



QUATRO RODAS — Estará nas bancas de jornais e revistas, a partir de amanhã, a edição de maio da Revista QUATRO RODAS, que revela dois grandes segredos de fábrica: a nova linha Opala-79, baseada nos compactos americanos da GM para 80, com motor transversal e tração dianteira e, ainda, a perua Dodge-Polara, um projeto da Chrysler que estava arquivado desde 1974 e que deverá ser lançada em novembro, no Salão do Automóvel.

Na Seção de "Testes", a análise de 10 modelos de carros e

Publicações

um de motocicleta: o teste comparativo entre o Passat LSE, Maverick LDO e Chevrolet Comodoro; o teste completo das peruas Passat de 2 e 4 portas; tudo sobre o esportivo com o SM 4.1, utilizando basicamente componentes do Opala; apresenta as impressões observadas ao dirigir um WMV, outro esportivo fora de série, sobre mecânica do Brasília; o comparativo entre o MP Lafer, Avallone e Alfa 1933 e, finalmente, o teste completo com a moto Honda CG-125, modelo 78.

Na seção de reportagens: Rachas - 50 anos de loucura; em debate, a verdade sobre os opcionais; prestando serviço, as informações sobre os carros importados diante da lei e, ainda como serviço, tudo que você precisa saber sobre o alinhamento e o balanceamento de rodas. "Skate, o surf do asfalto", complementa as reportagens.

Na seção "Turismo", o roteiro para uma viagem pelo Brasil Central, focalizando,

com destaque, Goiânia, Goiás Velho e Brasília.

Tudo sobre o automobilismo de competição, você fica sabendo na seção "Alta Rotação", que traz: os êxitos de Piquet e Serra no campeonato inglês de F-3; o bom início da temporada de Ingo e Alex na F-2; a segunda etapa do Brasileiro de F-VW 1300 e 1600; a guerra da primeira corrida do Grupo 1 e, ainda, a terceira etapa do paulista de motociclismo e o fim dos regionais da F-Ford.

O teste da lancha "Bicuda", o Sul-americano de Lightning, o licenciamento de embarcações e uma reportagem de cunho científico, focalizando a preservação das baleias, compõem a seção "Mar".

Finalmente, as habituais e informativas seções: "Opinião do Leitor", "Correio Técnico", "Painel", "Produção Automobilística" e o "Mercado de Automóveis".

Grátis, um suplemento de Fórmula-1.

VWB festeja seus 25 anos de atividades no Brasil

Um extenso programa de festividades marcará, no próximo dia 30, a comemoração oficial dos primeiros 25 anos de atividades da Volkswagen no Brasil. Embora a fundação da fábrica tenha se dado a 23 de março de 1953, o festejo terá lugar a 30 de maio, devendo contar com a presença do Presidente Ernesto Geisel e de altas autoridades federais e paulistas, bem como representativas figuras dos meios empresariais.

Desde que iniciou sua

produção no Brasil, a Volkswagen vem registrando índices constantes de crescimento. Até o último dia 31 de março, suas vendas no mercado interno subiam a 3.417.381 carros de passeio e uso misto, mais 531.092 veículos comerciais leves, perfazendo um total de 3.948.473 unidades colocadas dentro de nossas fronteiras. No mercado externo, o total de veículos vendidos foi de 270.759, sendo 201.037 CKD - demontados - e 69.722 FBU - completos.

Tais exportações acumuladas da VWB, incluindo veículos CKD, FBU, motores, caixas de câmbio e peças, atingiram até o fim de março a importância de 620 milhões de dólares.

O programa de festividades prevê a realização de uma Missa de Ação de Graças, no dia 29 de maio, às 18 horas, na área da fábrica, em São Bernardo do Campo. No dia 30 haverá uma grande comemoração na sede da VWB, com início previsto para às

Adotando uma nova sistemática de atuação do mercado, com vistas a estimular o emprego de peças originais Volkswagen, por oficinas que não pertençam a rede de revenda, Amauri Peças e Veículos Ltda., reunindo, num jantar-dança, representantes de órgãos do Governo, frotistas, proprietários e mecânicos das oficinas da Grande Florianópolis, lançou o concurso "Trabalhe e viaje conosco".

O curso, dirigido aos clientes em potencial de peças, obedecendo a um critério de pontuação, de acordo com o porte do comprador e seu movimento, e os 20 melhores classifica-

dos, serão contemplados com uma viagem-prêmio a São Paulo, incluindo uma visita à Fábrica da Volkswagen do Brasil, em São Bernardo do Campo.

Na oportunidade, houve sorteio de brindes, estando presentes, além dos convidados, os diretores da empresa: Srs. Amuri Silva, Rodameris Bubiniak, Vilmar Manoel Santos e, também, o Gerente de Peças de Amauri Veículos, Sr. Francisco Carlos de Souza.

O baile foi abrilhantado pelo Conjunto "Abafasom", integrado por funcionários da própria empresa.

Jornalistas disputam prova de economia com carro de corrida

Na semana passada, na sede da Glitz Veículos S.A., revenda Fiat de Porto Alegre, foram entregues os prêmios aos melhores classificados na prova de economia, promovida por aquela revenda entre jornalistas gaúchos especializados em automobilismo, e que foi realizada no autódromo de Tarumã e vencida por Marcos Vanderley, da TV-Difusora e do programa de rádio Grand-Prix, que percorreu a média de 21.980 km com um litro de gasolina.

No teste todos os jornalistas usaram o mesmo carro, o Fiat N.º 10, com o qual o piloto Walter Soldan, disputa o campeonato da Divisão 1, classe "A". O motor foi lacrado para o teste e o carro equipado com uma bureta de 250 cc. e "twin master", para maior

precisão nas medidas.

O objetivo do teste — provar que um carro de competição também é econômico — foi amplamente alcançado, já que os participantes obtiveram os seguintes índices: 1.º lugar, Marcos Vanderley, TV-Difusora, com 21.980 km/litro; 2.º — Gilberto Leal, Zero Hora, 21.920 km/l; 3.º — Valter Boor, Jornal do Comércio, 20.920 km/l; 4.º — Jorge Raimundo Fleck, Folha da Tarde, 20.640 km/l; 5.º — Ayrton Mitzuck, Jornal do Comércio, 20.400 km/l; 6.º — João Roberto Schmidt, TV-Difusora, 19.760 km/l e em 7.º — Lenoir Casarotto, TV-Caxias do Sul, 19.200 km/l.

Os prêmios foram entregues pelos diretores da Glitz Veículos S.A. srs. Frederico Glitz, Rudy Glitz e Otto Gessen.

da Volkswagen do Brasil, bem como os seus ex-presidentes da subsidiária brasileira, Rudolf Leiding e Werner Paul Schmidt. Na ocasião, haverá um pronunciamento do atual presidente da VWB, Wolfgang Sauer, devendo falar, também, o Presidente Ernesto Geisel.

CAMPEONATO ESTADUAL

Sem Samara, Natanael teve que alterar o esquema do Marcílio

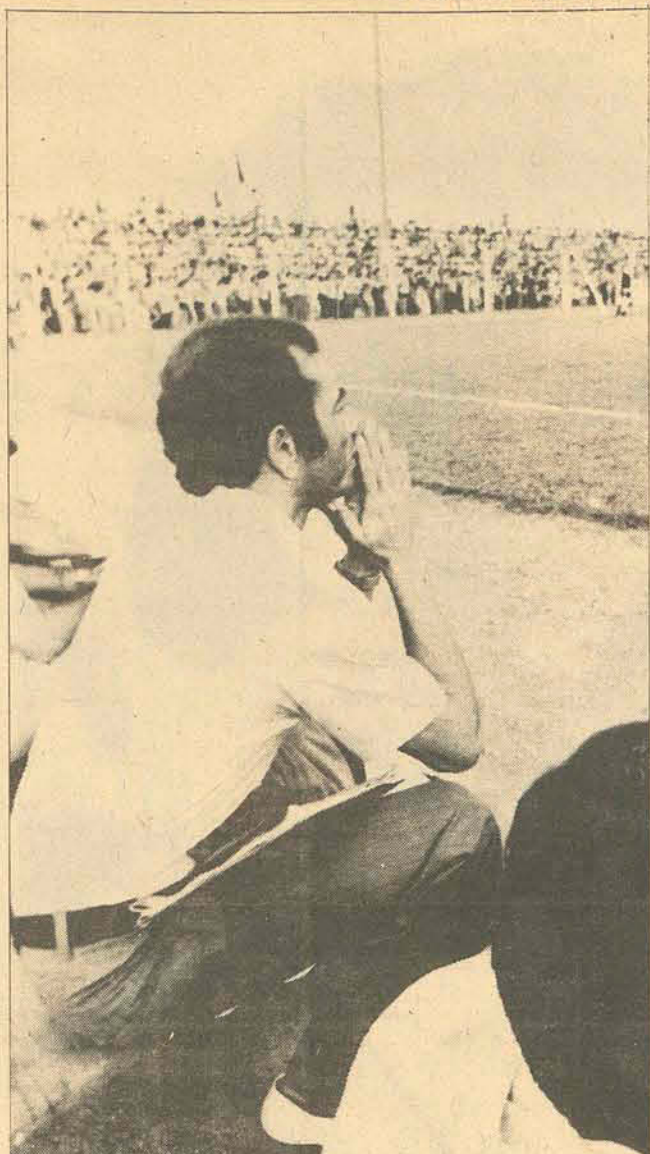

Natanael está torcendo para que as improvisações não comprometam o seu trabalho.

Itajaí (Sucursal) — Após folgar na rodada intermediária do meio-de-semana, quando foi alcançado por outras quatro equipes — Palmeiras, Internacional, Juventus (JS) e Criciúma — o Marcílio Dias volta a atuar pelo Campeonato Estadual esta tarde, no estádio Hercílio Luz, perante sua torcida, defendendo a liderança do grupo "A" contra o Carlos Renaux, último colocado.

Além de ser considerado um dos principais clássicos da região, está incluído no teste 380 da Loteria Esportiva do Brasil, jogo 8.

Apesar de desfrutar de melhor posição na tabela, o técnico do Marcílio, Natanael Ferreira, encara esse jogo tão difícil como outro qualquer. Sabendo que trata-se de um clássico, onde tudo pode acontecer, o treinador tomará toda a precaução possível para evitar alguma surpresa.

Com um treino recreativo na manhã de ontem, os jogadores encerraram os preparativos para o compromisso desta tarde, iniciando em seguida o regime de concentração nas próprias dependências do estádio.

Examinado pelo médico, Carlos Alberto Brito, Chico Samara foi vetado esta partida, pois ainda sente dores no pé direito.

Samara, um dos mais importantes jogadores dentro do esquema de Ferreira, obrigou o técnico a improvisar o lateral Alcir na ponta esquerda. O jogador fará sua reestria depois de rápida passagem pelo Joinville e Juventude de Caxias do Sul.

Outra alteração motivada pela ausência de Samara, será o recuo de Edson para formar o tripé de meia-cancha com Careca e Caco. Isto porque o reserva imediato para a posição, o ex-juvenil João Luiz, cumprirá suspensão automática por sua expulsão contra o Palmeiras. Além disso, os outros dois contratados para a meia-cancha — Beto Lúcio e Maurício — ainda não tem condições legais de jogo.

Desta maneira, o time do Marcílio para o jogo de hoje será Joel, Adãozinho, Djalma, Reginaldo e Carlos Alberto. Careca, Caco e Edson, Dirmael, Rinaldo e Alcir. No banco estarão Wilson para o gol, Aldo e Nico para a zaga, e Serginho e Valter para o ataque. A partida começa às 15:00 horas com arbitragem de Roldão Borja Neto, auxiliado por Eurico Martins e Edson Vieira.

Carlos Renaux não tem 11 para colocar em campo

Brusque (Sucursal) — Do total de 18 profissionais que inscreveu para disputar o Campeonato Catarinense, o Carlos Renaux já dispensou cinco e Jair e Valadares não tem condições de jogo para hoje (contundidos) o mesmo acontecendo com Ademir e Ferreira, expulsos no último compromisso, diante do Internacional de Lages. O preparador físico e treinador sargento Garcia não sabe qual o time que vai escalar, pois terá que recorrer a alguns dos seis juvenis inscritos.

Devido a estes problemas, o time não está muito confiante para enfrentar o Marcílio Dias, em Itajaí. O ponteiro direito Jair, engessou o pé e deverá ficar inativo de 10 a 15 dias. Valadares, também lesionado, dificilmente terá condições de atuar.

Depois de dispensar quatro atletas, o Carlos Renaux rescindiu o contrato de mais um: Piava, por indisciplina. Na próxima

semana, os dirigentes esperam resolver definitivamente o problema de um novo treinador, contratando imediatamente alguns reforços.

A grande novidade, anunciada pelo diretor de futebol, Rubens Moritz, é que "estamos mantendo contato com o supervisor do Flamengo, Domingos Bosco, para acertar um amistoso dia 4 de agosto próximo, aniversário da cidade". O Flamengo viria com todos os seus titulares, inclusive Zico e caso o negócio seja concretizado, o time da Gávea receberá a quantia de Cr\$ 200 mil livre de despesas.

O Carlos Renaux, que ontem realizou um leve dois toques, não se concentrou para o compromisso diante do Marcílio Dias, às 15 horas, em Itajaí. A delegação viaja hoje às 13 horas e a definição da escalação será fornecida momentos antes da partida.

Palmeiras pensando em vitória e na contratação de Marcos (ex-Figueira)

Blumenau (Sucursal) — Uma recreação pela manhã foi o apronto final do palmeirense para o encontro de hoje às 15 horas frente a equipe da Concordeense, no estádio Aderbal Ramos da Silva. Todos os atletas estão confiantes numa repetição da vitória de quinta-feira última

sobre o Joaçaba.

O supervisor Sérgio Lopes admitiu ontem "a possibilidade da contratação do ponteiro Marcos, ex-Figueirense, atualmente no São Paulo Futebol Clube. Os contatos iniciais foram mantidos esta semana por telefone e Sérgio

Lopes provavelmente irá a São Paulo para tentar a contratação. O goleiro Joceli já viajou para Pelotas onde acertou com o Brasil daquela cidade. Existe ainda a possibilidade da realização de dois amistosos entre os clubes.

Toninho, com três cartões e

Parazinho contundido, são desfalques do técnico Di para escalar o Palmeiras. A provável escalação é: Ladel; Ari Prudente, Carlinhos, Gilson, e Carlos Roberto; Sony, Moacir e Luiz Everton; Vado, Bráulio e Romualdo. Francisco Simas será o juiz.

Desta vez nem o prefeito pode ajudar

Mafra (Correspondente) — Desta vez, nem mesmo o apelo do prefeito, no sentido que o time faça as pazes com a vitória, pode ajudar o Operário. Acontece que, além de não poder contar com Gile, lesionado, Leocádio Consul ficará também sem Oswaldo que cumprirá suspensão automática por ter recebido o terceiro cartão amarelo. E claro que o time tem um razoável banco de reservas, mas sem Oswaldo, a zaga teve que

ser alterada, já que ele se constituiu num dos jogadores mais regulares da equipe. A solução, embora deixe a desejar, foi fixar João Carlos na lateral esquerda e Marinho na zaga central. No treino recreativo realizado ontem pela manhã,

Leocádio fez treinamentos especiais para os zagueiros e o índice de aproveitamento não foi dos melhores. No entanto, como no jogo passado, contra a Caçadoreense, o Operário,

jogando pela primeira vez com o time completo foi derrotado com facilidade, o treinador espera que desta vez, aconteça exatamente ao contrário.

Para motivar o jogo, Leocádio anunciou ontem que durante a partida, lançará pela primeira vez em Mafra, o juvenil Zé Luiz, 16 anos, considerado como a grande revelação do clube. Além de Zé Luiz, haverá uma passeata

pela cidade, às 10 horas, com a intenção de incentivar os torcedores, um pouco descrentes com as últimas atuações do time.

Claudionor Pereira será o juiz da partida que começa às 15 horas no Pedra amarela e o Operário para enfrentar o Juventus de Rio do Sul está escalado com Carlão; Bonim, Marinho, Pão Velho e João Carlos; Nelinho, Menga e Paulo; Chiquinho, Luiz e Quincas.

Ronaldo desfalca o Paysandu

Brusque (Sucursal) — O Paysandu contratou mais dois ponteiros, um esquerdo e outro direito, para reforçar o seu elenco no atual Campeonato Catarinense. Os dois ponteiros, que chegam amanhã, pertencem ao São Cristóvão.

Para jogar hoje contra a Caçadoreense, no estádio Augusto Bauer em Brusque, o Paysandu não poderá contar com o goleiro Ronaldo, que torceu o tornozelo e deverá ficar 20 dias no gesso e ainda o lateral direito Carlos Alberto,

também contundido no tornozelo.

Ontem pela manhã a equipe realizou treinamento físico, sob a orientação do tenente

Mueller e a tarde houve uma preleção do técnico Hélio Rosa. A concentração iniciou ontem às 12 horas. O time já está escalado com Alemão,

Danilo, Mário Sérgio, Adailton e Boing; Gerson, Luiz Carlos e Paulo Garça; Mário, Angiolette e Sabará. Wilson da Conceição será o juiz.

Joaçaba está sem técnico

Joaçaba (Sucursal) — Em virtude das manifestações contrárias a sua permanência na direção técnica do Joaçaba, Juarez Vilela colocou seu cargo a disposição da diretoria, que aceitou o pedido, embora nunca fizesse restrições ao seu trabalho. Vilela deixa o Joaçaba tranquilo e sem guardar rancores, da torcida embora na partida contra o Avaí, ela tivesse se manifestado através de faixas espalhadas pelo

estádio Oscar Rodrigues da Nova exigindo a sua demissão.

O presidente do Joaçaba, Walter Brollo, não ficou surpreso com a decisão de Vilela, apenas afirmou que estava satisfeito com a sua conduta dentro do clube e que jamais forçaria a sua saída. Embora já existam nomes para substituí-lo, Brollo não quis entrar em detalhes, achando que a divulgação poderia prejudicar as negociações.

**NESTA SECA VOCÊ
PRECISA DAR A SEUS
ANIMAIS AS VITAMINAS
QUE A NATUREZA NÃO
PRODUZ MAIS.**

**VITAMINAS ADE INJETÁVEL.
VITAMINAS A+D3+E PARA FORTALECER
OS ANIMAIS NESTA ÉPOCA DE BAIXO
PODER NUTRITIVO DOS PASTOS.**

Figueira anuncia uma estranha campanha sigilosa na repescagem

Somente com a participação dos torcedores, o que possibilitará o aumento de arrecadações nos jogos de repescagem, e com "uma campanha sigilosa que vai dar resultados", conforme anuncia o diretor de futebol Joel Capistrano, a direção do Figueirense conseguirá atualizar a folha de pagamento do elenco e demais funcionários. Ainda não foi encontrada a maneira de saldar o restante dos salários do mês de março cerca de quarenta mil cruzeiros - e isso motivou uma reunião de aproximadamente trinta minutos, entre o presidente Valdir Vieira e o elenco, ontem pela manhã; no meio do campo do Scarpelli:

- Mas foi uma reunião que, mesmo convocada pelos jogadores, transcorreu em clima de diálogo franco e cordial, e a prova é que todos terminaram a conversa alegres - esclareceu o presidente, quando deixava o gramado.

INTIMAÇÃO E VALES
Depois de conversarem quase 40 minutos com o treinador Antonio Clemente, sentados no campo, os jogadores do Figueirense ontem resolveram externar diretamente, ao presidente suas preocupações com o atraso de salários. O próprio treinador foi o encarregado de convocar Valdir Vieira, que chegara cedo ao estádio, para acompanhar o treinamento e se encontrar com o diretor de futebol Joel Capistrano. O presidente foi convidado "a conversar com o pessoal", enquanto o diretor comentava com humor que "já passei por

esta provação". Em pé, a frente do grupo, Valdir Vieira prestou diversas explicações que posteriormente não quis comentar com a imprensa, e em certa altura do diálogo chegou a alterar um pouco a voz. Mas, ao final do encontro, estava tranquilo: - Conte que a diretoria está trabalhando e que espera para breve ter a situação financeira sob controle. Ocorre que alguns dos jogadores que tem contratos de quatro meses, um período curto, estavam preocupados com o atraso de salários, e por isso esclareci que não estamos de braços cruzados. Nós trabalhamos, e trabalhamos muito. O presidente ainda informou que a folha de março "está praticamente paga pois, se faltam cerca de 40 mil cruzeiros, por outro lado há jogadores, como é o caso de Terezo, com 20 mil cruzeiros de auxílio para estadia ao clube visitante. Somente depois é que o líquido é dividido, de acordo com o resultado do jogo - informa o tesoureiro, que antevê a necessidade de a média de espectadores nos três próximos jogos do time em Florianópolis ser superior a sete mil por partida.

- E a torcida no campo também é importante para empurrar o time, voltou a lembrar o diretor.

EXPECTATIVA
Ainda, segundo os dirigentes, da torcida poderá partir uma parcela fundamental de contribuições para o equilíbrio das finanças do Figueirense em curto prazo. Tudo depende da presença de expectadores nos três jogos que o time fará pela repescagem em Florianópolis. Mas para isso a torcida deverá comparecer em massa no Scarpelli, porque até o final da primeira etapa do campeonato, a média de arrecadação líquida do Figueirense não ultrapassou 22 mil cruzeiros, segundo o tesoureiro Walter.

- Da renda de um jogo em Florianópolis, é descontado 35 por cento entre taxas e comissões obrigatórias, e mais 20 mil cruzeiros de auxílio para estadia ao clube visitante. Somente depois é que o líquido é dividido, de acordo com o resultado do jogo - informa o tesoureiro, que antevê a necessidade de a média de espectadores nos três próximos jogos do time em Florianópolis ser superior a sete mil por partida.

Já para Joel Capistrano, a média das arrecadações durante a repescagem "teria de ser superior a 150 mil cruzeiros para o Figueirense ganhar razoavelmente com rendas de jogos". Ele lembra, porém, que "como as partidas fora de Florianópolis poderão ter rendas fracas, importante seria se a torcida colaborasse em massa; para as rendas no

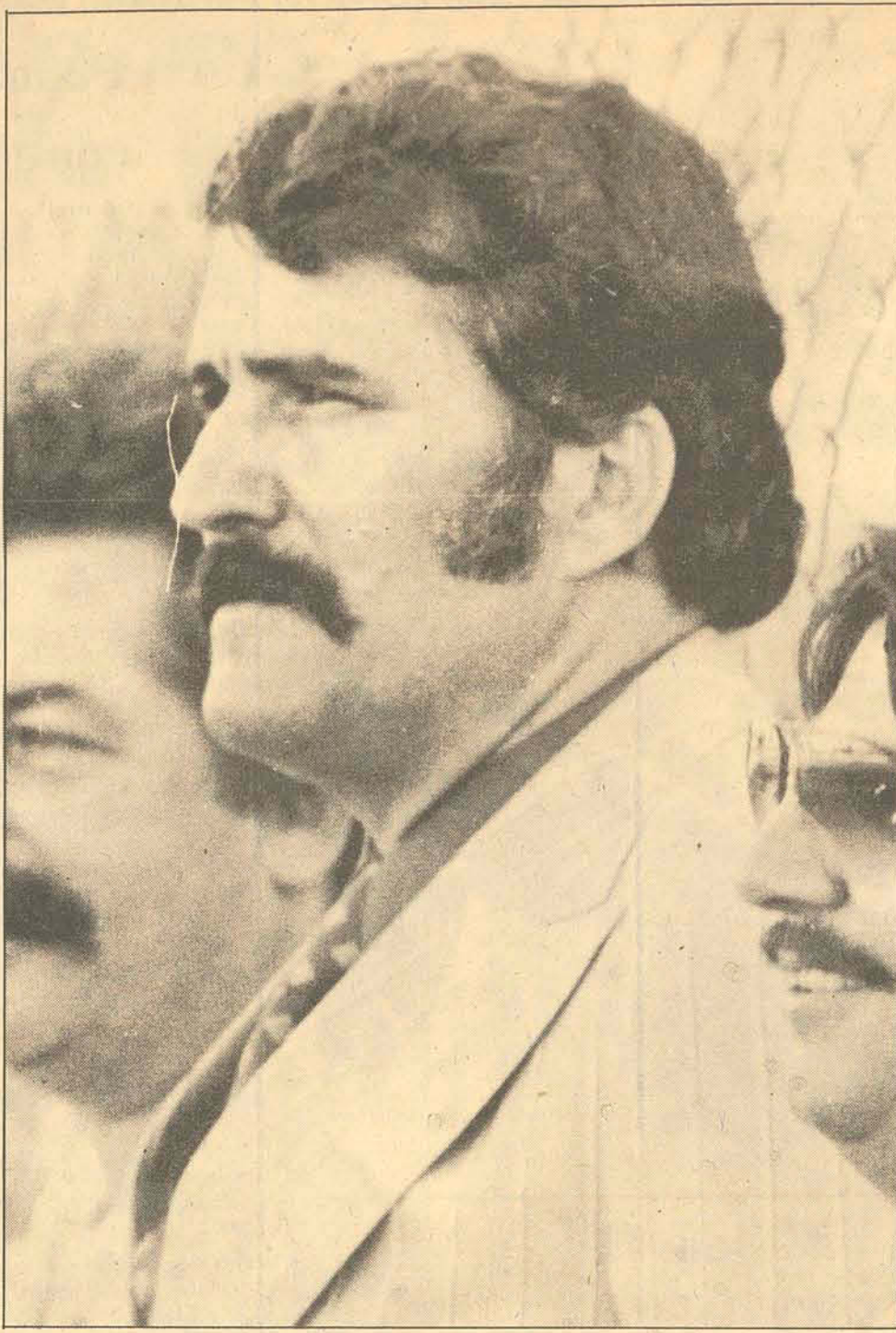

A direção do Figueirense encontrou uma estranha maneira para conchamar a torcida.

Scarpelli serem maiores de 200 mil".

- E a torcida no campo também é importante para empurrar o time, voltou a lembrar o diretor.

ELENCO FOLGA

Durante o dia de hoje, os jogadores estão liberados porque o gerente Cláudio Wagner não conseguiu acertar qualquer amistoso para que o treinador testasse o time. Após a negativa do

Joinville a um convite para a realização de dois amistosos, a direção do Juventus de Jaraguá, segundo clube procurado, só aceitou a realização de duas partidas se a primeira fosse disputada em Jaraguá do Sul - o que não estava nos planos da direção do Figueirense.

Ontem os jogadores treinaram sob orientação de Antonio Clemente no período matinal, fazendo física e trabalhos tático-técnicos. Somente

não participou da movimentação Sebinho, que está em tratamento intensivo no departamento médico e em uma clínica particular, procurando apressar a recuperação da articulação do joelho direito, onde sente dores constantes.

Os jogadores se reapresentam no Scarpelli amanhã pela manhã, quando farão mais física. E para a tarde, está programado um treino com bola, que poderá ser o apronto para a partida contra o Londrina.

COPA BRASIL

A fase semi-final do campeonato brasileiro começou ontem com Botafogo 2 x 0 América e Colorado 3 x 2 Maringá, este pelo grupo K dos perdedores.

JOGOS DE HOJE

- GRUPO G**
Cruzeiro x Atlético MG; América SP x Ponte Preta; Vitória x Misto.
- GRUPO H**
Fluminense x Santos; Santa Cruz x Náutico; Goiás x Bahia.
- GRUPO I**
Corinthians x Flamengo; Botafogo SP x Operário.
- GRUPO J**
Coritiba x Portuguesa; Remo x Brasília; Guarani x São Paulo.
- PERDEDORES**
- GRUPO K**
Londrina x Atlético PR
- GRUPO L**
ABC x América RN; Uberaba x Uberlândia
- GRUPO M**
Dom Bosco x Anapolina; Desportiva x Vila Nova.
- GRUPO N**
CSA x CRB; Confiança x Sergipe; Volta Redonda x Itabuna.
- GRUPO O**
River x Flamengo; Noroeste x Sampaio Corrêa; Fortaleza x Moto Clube.
- GRUPO P**
XV de Novembro x Paysandu; Fast x Nacional; Bangu x Americano.

Chapecoense ainda fala em auxílio da Prefeitura

Chapecó (Sucursal) - Um milhão e 50 mil cruzeiros, será o auxílio financeiro que a Prefeitura de Chapecó dispensará à Associação Chapecoense de Futebol neste ano. Para 1979 o auxílio será de Cr\$ 1 milhão, caso ela volte a participar do Campeonato Nacional de Clubes.

Ao fazer a comunicação à imprensa, o prefeito Milton Sander lembrou que as importâncias representam o resultado dos investimentos feitos no Estádio Regional Índio Condá e originam-se da venda das 1.536 cadeiras cativas. O total dos investimentos determinados pelo prefeito atingiu a Cr\$ 12 milhões e o resultado correspondeu a Cr\$ 14 milhões, sobrando os Cr\$ 2 milhões a que fez jus a Associação Chapecoense de Futebol, conforme havia prometido Sander.

Lateral

O Avai está abandonado. Esta é a realidade e não sei porque os conselheiros não tomam uma posição. Pelo jeito ninguém vai se mexer para evitar males maiores. Será que o fato de os jogadores não terem o que comer, condução para os jogos e estarem com salários atrasados novamente não serve para sensibilizar? Não sei se Luis Carlos Espindola vai deixar o cargo amanhã ou depois. Estou pasmado é com a passividade de homens que se dizem avaiianos, que não enxergam o presidente do clube andar esmolando pela cidade em busca de recursos para, pelo menos pagar a comida na pensão da Didi. Que trabalho de base é este? Tudo balela. Formar um time de garotos não significa nada. Contratar um treinador que não serve para este tipo de trabalho. Só para economizar dinheiro? Bobagem. Os garotos estão entregues as traças, sem orientação, sem dinheiro, sem comida, sem estímulo, sem nada, enfim. Que exemplo gratificante eles estão recebendo agora, no seu início de carreira! Que imagem estarão formando da cartolagem? Falando nela, quem dirige o Avai atualmente? Só ouço falar no nome de Luis Carlos Espindola, e também já sinto no ar um cheiro de malandragem. Explico: com a possibilidade de venda do Estádio Adolfo Konder no próximo governo, tem gente se arvorando como futuro dirigente avaiiano. Assim é fácil demais.

Deixaram um grupo de garotos com quem não conhece. Seria melhor então promover Pedro Paulo e Acácio, os dois já acostumados a lidar com divisões inferiores, com jogadores de pouca idade, que não podem ser tratados como profissionais já feitos. Pelo menos seria bem mais lógico do que contratar um técnico completamente alheio ao tipo de trabalho que precisa ser feito na situação vivida pelo Avai atualmente. É preciso pagar pouco? Certo, mas ao menos escolham o homem certo. E a coisa ia longe, sem que ninguém ficasse sabendo, não fosse a bronca da gerizada, acabrunhada por passar fome e ir aos jogos em ônibus de linha. Ia longe e eu digo porque. Porque tem gente que mais preocupada em garantir emprego, fecha os olhos para tudo, como se tempo de casa significasse virtude em futebol profissional.

Um trio de arbitragem misto hoje à tarde no Maracanã, para a partida entre Fluminense e Santos. Lá estará José Carlos Bezerra auxiliado por Dalmo Bozzano e

Cláudio Garcia, de origem desconhecida. Uma grande oportunidade para o nosso melhor árbitro confirmar suas qualidades. O jogo é bom e o palco não poderia ser outro para sua apresentação.

Gainete foi sondado para ser o treinador do Figueirense. Tudo dependia da partida em Londrina e como a derrota acabou suave, o plano ficou prejudicado. Garanto pela fonte que passou esta informação, como também garanto não ser dos melhores o relacionamento entre Valdir Vieira e Antônio Clemente.

Joel Castro está sem emprego e as informações que apenei em Curitiba sobre sua passagem pelo Atlético desabonaram bastante o trabalho por ele realizado. Joel se meteu num ninho de vespas, acompanhado por Miro Andrade e ambos deixaram a cidade queimadíssimos. Se bem que não dei muito crédito ao que ouvi pois corneta é o que não falta nos clubes paranaenses. Para dizer, por exemplo, que "Joel e Miro desmancharam o time do Atlético e fizeram contratações absurdas."

Mário Medaglia



Edimburgo, Escócia - Não se embriaguem. Deixe sua navalha em casa e lembre-se que as sentinelas tem ordens de disparar se suas ordens não forem acatadas.

Estes são alguns dos conselhos que o ministério das relações exteriores britânico está divulgando por meio de um folheto aos torcedores escoceses que pretendem assistir à copa mundial de futebol na Argentina.

A seleção escocesa parte para Buenos Aires quinta-feira e estréia no campeonato no dia 3 de junho, contra o Peru.

Os torcedores escoceses tem em toda a Europa fama de exaltados, de beberem em excesso e de criadores de casos. Há seis anos, torcedores da equipe do Glasgow Rangers promoveram desmandos em Barcelona, na Espanha, depois de uma partida final da

Ministro britânico aconselha torcida

copa europeia, e travaram batalhas campais com jogadores espanhóis, com os espectadores e com a polícia.

Até o momento, mais de 500 escoceses fizeram reservas para viajar a Argentina, por quatro semanas, a um custo entre 1.400 e 2.200 libras esterlinas.

Outros, mais econômicos, viajam ou viajarão por meios menos ortodoxos: alguns procuram embarcar como tripulantes a bordo de barcos que zarparão para a Argentina.

Outras dezenas tem viajado nos serviços aéreos super-econômicos existentes entre a Grã-Bretanha e os Estados Unidos e, dali, procuram por vários meios, e quanto mais barato melhor, chegar a Buenos Aires. Seus conhecimentos de geografia e suas noções das distâncias parecem ser muito superficiais.

Há dias, a embaixada britânica em Lima, no Perú, in-

fomou sobre a passagem de dois ciclistas escoceses, rumo Argentina, montados em bicicletas leves. Boa sorte, rapazes, disseram a eles.

CONSELHOS

A União Nacional dos Jornalistas, entida entidade de classe a que pertencem 29.500 dos 31.800 jornalistas britânicos, está divulgando, por seu lado, seus próprios conselhos sobre a Argentina e a Copa Mundial.

A União, cujos dirigentes são de tendência esquerdizante, editou um "guia para o jornalista" e o distribuiu a cada um dos 220 jornalistas britânicos credenciados para aquele evento esportivo. O "guia" explica que o propósito é "atrair a atenção dos jornalistas esportivos para as restrições à liberdade de imprensa e dos direitos sindicais por parte da junta que atualmente governa a Argentina".

A publicação inclui uma

série de frases em espanhol que - dizem seus autores - poderá ser útil aos jornalistas que, por uma razão ou outra, tenham problema com as autoridades argentinas. Eis algumas delas:

- Deixem de me torturar, por favor.
- Meu jornal lhes pagará bem se me soltarem.
- Por favor, entreguem meu corpo (sic) à minha família.
- Quantos jornalistas foram massacrados este ano? "

O "guia" sugere aos jornalistas que enquanto estiverem na argentina "mantenham os olhos bem abertos" a tudo quanto ocorrer fora dos estádios de futebol.

Alguns dos profissionais de imprensa que comparecerão à copa mundial já manifestaram sua indignação pelo conteúdo do "guia", acusando a união de inserir considerações de caráter político num evento puramente esportivo.

Alemães preparam hospedagem para sua delegação na Argentina

Buenos Aires - O chefe administrativo da seleção alemã de futebol que participará do mundial, Horst Schmidt, chegou a esta capital para tomar as providências relativas à chegada da próxima semana da delegação de seu país.

Junto com Schmidt veio o cozinheiro da delegação, Hans Danker, o qual declarou que disporá de duas toneladas e meia de alimentos para abastecer a comitiva alemã durante sua estada na Argentina.

Schmidt disse que, ainda ontem viajaria a Córdoba para verificar tudo o que se relaciona com a hospedagem da sua delegação. Os atuais campeões do mundo ficarão concentrados na localidade de Ascochinga, a 60 quilômetros do centro de Córdoba.

De Córdoba, a delegação vai-se deslocar para Buenos Aires, no dia primeiro de junho, quando disputará a partida inaugural do mundial, a partir das 15:30 (hora local). Schmidt disse que os alemães permanecerão em Córdoba

mesmo que, na segunda rodada, tenham que jogar em outra subseleção. Destacou que também não pretendiam sair de Ascochinga ainda que se classifiquem para disputar o terceiro lugar ou para a final e que, nesse caso, voltariam a viajar para Buenos Aires.

As finais e as partidas pelas terceira e quarta colocações serão disputadas nesta capital.

ALÉRGICOS

Uma instituição de utilidade pública distribuirá gratuitamente cartões e placas de identificação e proteção a ci-

dadões estrangeiros que venham à Argentina para o campeonato mundial de futebol que possam ser alérgicos a medicamentos.

Médico Neuriq Muhlmann, diretor da fundação para a investigação e luta contra a asma e de ajuda aos asmáticos e alérgicos de vias respiratórias (fundasma) disse que durante o torneio os médicos que atendam casos de urgência podem ministrar medicamentos a pacientes, especialmente estrangeiros, que sejam hipersensíveis alérgicamente a eles.

CRICIÚMA x AVAI

Sem solução para os problemas, Tião faz mais alterações no time



Para Cacá seu retorno foi num momento difícil.

Quebrar o "tabu", a única preocupação

Criciúma (Sucursal) - O Criciúma enfrenta o Avai esta tarde com a finalidade única de quebrar um tabu que existe desde que o clube retornou às atividades profissionais, pois nunca conseguiu derrotar o time de Florianópolis. O técnico Miro Andrade definiu sua equipe para hoje com a mesma formação que iniciou o jogo de Brusque.

A arrecadação deverá ser a maior já registrada neste campeonato estadual, pois os torcedores ainda consideram o Avai uma das principais equipes do Estado por sua tradição. Bandeiras e charangas estão preparadas para esta tarde serem vistas e ouvidas no estádio Heriberto Hulse.

O Criciúma entrará em campo com Nei; Haroldo, Otávio, Veneza e Tadeu; Serrano, Osmar e Paulo Borges; Ademir, Taquito e Dirceu.

Depois da saída do técnico Dalto Menezes, e posteriormente com Miro Andrade (ex-supervisor e gerente administrativo) sendo efetivado no cargo, o time do Criciúma aumentou de produção e não admite derrota contra o Avai.

MUDANÇA

Atualmente na cidade o principal assunto que envolve o Criciúma (depois do jogo de hoje) é a mudança do distintivo e das cores do clube.

Muitos torcedores do atual clube, mas que não torciam para o Comerciário, desejam a troca das cores e do escudo do clube, pretendem que sejam "utilizadas as cores da atual administração municipal (verde, preto, vermelho e branco) e também o seu escudo (uma grama estilizada)". No entanto, a grande parte de torcedores do Criciúma aceitam "a troca do escudo, pois aquele do Comerciário representava Comércio", mas não admitem a troca das cores. Já foi elaborado pelo conselho do clube, e um dos pioneiros na campanha para mudança de nome do Clube, Carlos Lacombe, um novo escudo para o clube, e que deverá ser o aprovado em assembleia geral do conselho deliberativo do clube. Este escudo teria as cores azul e branco (tradicional do clube) e seria baseado no escudo que o Comerciário utilizava.

Apesar dos jogadores do Avai não terem recebido nenhum comunicado da diretoria a respeito de seus problemas salariais, alimentação e prêmios, ontem pela manhã treinaram coletivamente visando a partida contra o Criciúma, hoje às 15 horas, no estádio Heriberto Hulse.

O técnico Tião preocupado com a capacidade ofensiva de sua equipe decidiu sair jogando com Quidinho na meia cancha. Nardo na ponta direita e Célio na lateral direita, qu deverá apoiar mais o ataque. Por outro lado, Cacá retorna a lateral depois de um afastamento de três semanas por problemas de lesão.

A volta de Célio a lateral foi encarada normalmente pelo treinador, pois é "a melhor solução para esse setor". E a tranquilidade na defesa reforça-se com Cacá que comentou seu retorno ao time:

— Voltei a equipe num momento difícil, pois vamos enfrentar um time bem estruturado e com bons jogadores. Quanto a minha maneira de jogar não vou modificá-la, ou seja, apoiar na

hora certa marcar o ponteiro em cima.

Na última partida contra o Juventus o técnico Tião percebeu que a meia cancha deve aproximar-se mais do ataque e Quidinho deverá cumprir essa função revezando-se com Cardozinho:

— Hoje (ontem) treinei no time de cima e contra o Criciúma entrarei pelo meio quando o Zé Paulo cair pelas pontas. Dessa forma espero fazer gols, pois é uma boa opção de jogada - declarou Quintinho.

Mas, a grande novidade para hoje na equipe do Avai é a estreia de Nardo, centroavante que veio de Imbituba, que jogará como ponteiro direito:

— Apesar de não ser minha posição o Tião acha que devo jogar por ali. E se é uma orientação do do treinador vou fazer o possível para corresponder.

Com Quidinho na meia cancha, Célio e Cacá nas laterais e Nardo na ponta direita, Tião tentará dar maior poder ofensivo ao Avai. Quidinho movimentará-se bem e tem boa estatura para disputar entre os zagueiros quando

tiver espaço. Nardo corre bastante e chuta forte. Pela esquerda Joázzinho voltará para buscar o jogo e tentará o gol à distância explorando seu chute forte. Com esse novo esquema ofensivo o maior beneficiado poderá ser Zé Paulo que nas últimas partidas ficou isolado entre os zagueiros e quando caía para as pontas ninguém preenchia o vazio. E o centroavante está entusiasmado com as possibilidades de gol.

— Os companheiros vão se aproximar mais de mim e isso vai facilitar a criação de jogadas. Por isso mesmo esperamos fazer gols e acabar com o azar, pois contra o Juventus tivemos duas bolas no travessão.

Então, para enfrentar o Criciúma o treinador escalou dentre todos os jogadores que integram o elenco avaiano os que considera em melhores condições técnicas, sendo talvez a melhor opção sendo a única. O Avai sairá jogando com: Wilson; Célio, Maneca, Chico Botelho e Cacá; Souza, Cardozinho e Quidinho; Nardo, Zé Paulo e Joázzinho. A arbitragem é de Allan Giovanni, auxiliado por Walneide Carvalho e Ruy Farias da Silva

TOMAZ REFRIGERAÇÃO

Agora Também em JOINVILLE à Rua: BLUMENAU, 23 Fone 22-5273

Tudo para Refrigeração.

CAIXA ECONÔMICA FEDERAL LOTERIA ESPORTIVA

Cartões que não concorrem, de acordo com os relatórios dos computadores (Art. n.º 9, Parágrafo 1.º da Norma Geral dos Concursos de Prognósticos Esportivos). Os apostadores, cujos números dos cartões constam da presente publicação e que não tenham sido substituídos por outros, devem solicitar dos respectivos revendedores a devolução da importância paga.

TESTE N.º 390 SANTA CATARINA

COD. REV.	N.º CARTÃO	
20-0003	0120175	0056123
20-0004	0055127	0056868
	0056476	0131464
20-0015	0130118	0132851
	0132559	
	0134422	
20-0016	0065546	0065598
	0066433	0066752
	0067059	0067300
	0067333	0067762
	0067948	0067959
20-0019	0077353	0078893
20-1006	0162378	0166770
20-1012	0085495	A 0085496
	0086499	
20-1014	0105009	
20-1018	0112728	0113399
	0114056	0114229
	0114395	0115731
	0115761	
20-1019	0097945	0098237
	0098469	0100936
20-1023	0082950	0083514
	0083984	
20-1031	0069519	
20-1032	0078145	0078917
	0078924	0078959
	0078977	
20-1034	0037342	0038161
20-1036	0120710	0121673
20-1037	0089885	A 0089886
	0090755	
20-1042	0080926	0080932
	0082881	
20-1043	0107913	
	0107943	A 0107944
	0107996	0108531
	0110011	0110088
20-1046	0049082	
20-1048	0069303	0069786
	0070222	0070549
20-1049	0045660	
20-1058	0102930	0102970
	0103901	0104464
	0105209	
20-1063	0123808	
20-1067	0248401	
20-1070	0070801	0071562
	0072683	0073597
	0080994	
20-1071	0107111	0109821
20-1076	0054562	0054609
20-1077	0054612	0054615
	0054619	0054622
	0054631	A 0054632
	0054638	0054725
	0054971	0055099
	0055278	0057120
20-1078	0019580	
20-1083	0102508	0103406
20-1088	0053186	0053323
	0054273	
20-1092	0095872	0095992
	0096610	
20-1094	0061237	
20-1097	0071335	0071358
20-1098	0056230	
20-1010	0042946	
20-10102	0027896	0028259
	0028908	0029042
	0029282	
20-10103	0047039	0047232
	0047816	
20-10104	0042080	0042391
20-10107	0031183	

OBS: Esta relação e todas as demais que são feitas neste jornal aos sábados, a título de "Cartões que não concorrem", são afixadas desde o dia anterior (sábado) no prédio da Caixa Econômica Federal sito à rua Gal. Gaspar Dutra, 361 - Ed. D. Olga - Estreito.

LOJAS PEREIRA OLIVEIRA E PHILIPS

APROVEITE. NÓS ESTAMOS VENDENDO TELEVISORES, RÁDIOS E AUTO-RÁDIOS PHILIPS POR PREÇOS E CONDIÇÕES QUE SÓ ACONTECEM A CADA 4 ANOS.

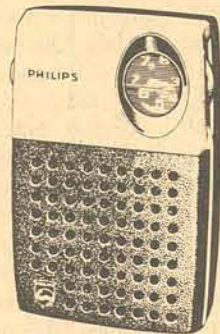

Rádio de bolso Philips
Uma faixa de onda média.
Antena interna de ferrite.
Oferta LPO 274,
ou 4 x 79, = 316,



Televisor Philips a cores
Tela de 47 cm. A opção entre um aparelho grande e um pequeno. Som frontal.

Oferta LPO 12.229,
ou
4 x 3.500, = 14.000,
6 x 2.592, = 15.552,
12 x 1.456, = 17.472,

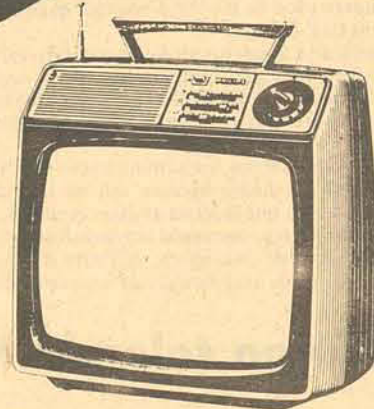

Televisor Philips portátil
Tela de 30 cm. Controles deslizantes no painel superior. Linhas arrojadadas e cores modernas.

Oferta LPO 3.290,
ou 4 x 942, = 3.768,
6 x 698, = 4.188,
12 x 392, = 4.704,

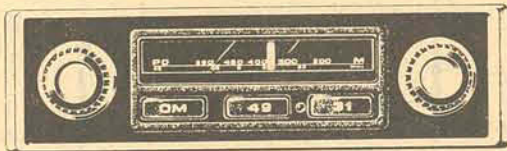

Auto-rádio Philips
3 faixas de onda: OM e 2 x OC.
Seleção de faixas por meio de teclas.

Oferta LPO 869,
ou 4 x 249, = 996,
6 x 185, = 1.110,
12 x 104, = 1.248,



Oferta LPO 3.985,
ou
4 x 1.141, = 4.564,
6 x 845, = 5.070,
12 x 475, = 5.700,

TV Philips
Tela de 61 cm.
Totalmente transistorizado, com circuito L-50.
Dispensa regulador de voltagem.

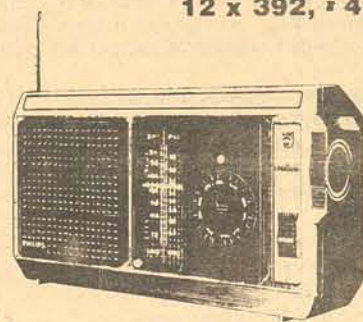

Rádio portátil Philips
Dois mostradores, um para OC e outro para OM. 3 faixas. Estilo moderno. Dupla alimentação.

Oferta LPO 645,
ou 4 x 185, = 740,
6 x 139, = 834,
12 x 77, = 924,

LPO LOJAS PEREIRA OLIVEIRA

A vista ou a prazo ninguém vende mais barato.



Boate de Lages sediará concurso da "mais bela boneca do Brasil"

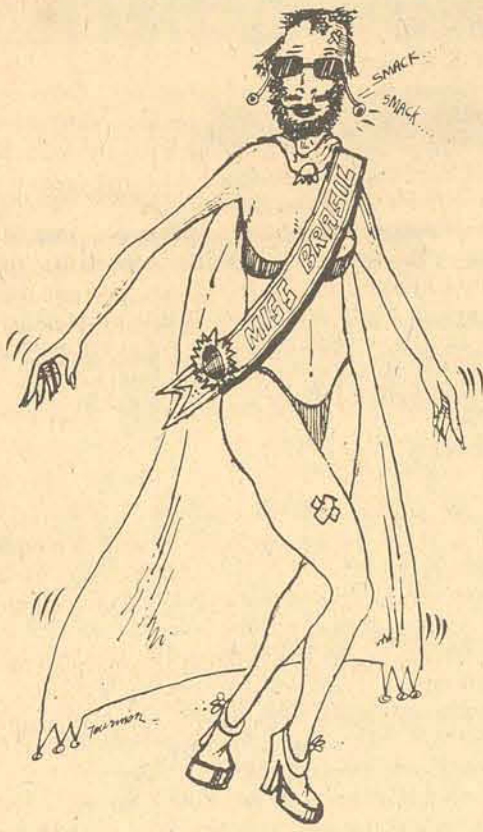

Lages (Sucursal) — Pelo menos 18 travestis de diversos estados confirmaram a sua participação no concurso "Miss Brasil das Bonecas", que será realizado na próxima sexta-feira, dia 26, na "Boite Palácio Drinks", localizada no Loteamento Santa Clara, em Lages. "Nós escolhemos Lages porque aqui está a melhor casa noturna do Estado e uma das melhores do Sul do País" afirmou o travesti paulista "Barbara Hudson", que organiza o concurso, juntamente com o "gay" Mário, proprietário da boite, também conhecida popularmente como "Mário's House".

O concurso dará a premiação de Cr\$ 3 mil para o primeiro lugar, Cr\$ 2 mil e Cr\$ 1 mil para o segundo e terceiro lugares, respectivamente, além da viagem e estadia pagas. A escolha dos melhores será feita por um júri formado por seis pessoas: o costureiro Getúlio, de São Paulo; o cabeleireiro Helinho, de Lages, além de um casal da sociedade local, um atleta e um policial civil.

O travesti "Alexandra Clapeiron", de Blumenau, considerado o "Travesti Revelação do Ano", representará Santa Catarina no concurso, juntamente com candidatos de 17 outros Estados, cujos nomes e respectivos estados só serão divulgados na próxima quinta-feira, quando os candidatos serão apresentados ao público. "Alexandra Clapeiron" tem 21 anos e se dedica à "strip tease" e dramas coreografados e, em Santa Catarina, só fez duas curtas temporadas em Imbituba e em Lages.

APRESENTAÇÃO

Na noite de quinta-feira, quando os candidatos serão apresentados ao público na "Boite Palácio Drinks", serão entregues ainda, os troféus de "Melhores da Noite de 1978", com a participação do travesti cubano "Doris Duval", radicado em São Paulo, como atração especial.

Os destaques que receberão o troféu são os seguintes: o costureiro Getúlio, de São Paulo; o conjunto "Gota D'Água", de Lages; o travesti "Alexandra Clapeiron", de Blumenau, como "Revelação do Ano"; "Marlene Miller" e "Vania Bel", como melhor "strip tease" feminino e "strip feminino revelação", respectivamente; "Patricia Loreal", melhor "Strip Tease travesti"; "Mário" e "Barbara Hudson" rei e rainha da noite. Serão oferecidos troféus ainda para o foto Líder A para o Salão de Beleza Yeda, ambos de Lages, responsáveis pela fotografia e maquiagem dos travestis.

O concurso "Miss Brasil das Bonecas", cujo início está previsto para uma hora da noite de sexta-feira, para sábado, será encerrado com o espetáculo "Uma Noite no Egito", onde a rainha "Cleópatra" será interpretada pelo travesti "Barbara Hudson", que tem sete anos de carreira, 26 anos de idade e foi considerado o melhor travesti em 1976.

Câmara examina projeto para desenvolver turismo

Brusque (Sucursal) — Será enviada à Câmara na próxima semana, o projeto da Prefeitura Municipal de Brusque, para aquisição de uma área de 63 mil metros quadrados, visando transformar esta área em novo ponto turístico da cidade.

O terreno, 40 por cento plano, 18 por cento ondulado e em parte montanhoso, fica situado no Ribeirão do Mafra, a 10 quilômetros do centro da cidade e é de propriedade de Antonio Stofela e Augusto Silva.

Antonio Stofela é proprietário de uma área de 43.565,62 metros quadrados e Augusto Silva, de uma área de 20.233,56 metros quadrados, totalizando uma área total de 63.799,17 metros quadrados, cujo valor está estimado em Cr\$ 160 mil.

Além do clima, vegetação e inúmeros atrativos naturais, existe ainda duas cascatas, cuja beleza tem sido exaltada por todos aqueles que visitam a área. No local, onde residem famílias de origem italiana, serão vendidos vinho, doces e artesanato fabricado por descendentes de origem italiana.

Em 1972, quando era vice-Prefeito, na administração José Germano Schaefer, o atual prefeito Alexandre Merico, iniciou entendimentos com os proprietários das terras que ladeiam as duas quedas de água na localidade de Ribeirão do Mafra, pensando em transformá-la, posteriormente, em atração turística. Na época, o Padre Raulino Reitz procedeu, inclusive, no estudo da área para preservar o verde da região.

Furb divulga calendário de cursos para este ano

Blumenau (Sucursal) — A Faculdade de Educação Física da Furb divulgou o calendário de cursos para o segundo semestre deste ano. Ontem, e hoje, os alunos desta faculdade estão fazendo estágio em atletismo, nas cidades de Brusque e Blumenau.

Os alunos residentes em Brusque e que estudam na Furb, estão encarregados da arbitragem da II Olimseib (Olimpiadas do Sesi de Brusque). Os alunos residentes em Blumenau, estão escalados para arbitrar o VII Campeonato de Atletismo "Cidade de Blumenau", iniciado ontem e que termina hoje, no vigésimo terceiro Batalhão de Infantaria, numa promoção da Comissão Municipal de Esportes, para revelar novos valores.

O calendário de cursos para o segundo semestre de 1978, da Unidade Operacional de Educação Física e Desportos prevê para junho a III Jornada de Educação Física e Desportos, em Florianópolis, com 60 vagas e 130 horas/aula. Os requisitos para este curso são dois: ser licenciado em Educação Física e estar em exercício em escolas de primeiro e segundo graus.

No mês de agosto está programado a realização do II Curso de Ginástica Rítmica e Desportiva, em Florianópolis, com 30 vagas e 40 horas/aula. Requisitos exigidos: ser licenciado em Educação Física e estar em exercício em escolas de primeiro grau.

Para setembro o calendário prevê a realização do I Estágio Técnico em Voleibol, em Florianópolis, com 30 vagas e 80 horas/aula. Requisitos exigidos: ser licenciado em Educação Física e estar em exercício em escolas de primeiro grau.

Ainda em setembro, será realizado um Curso de Treinamento Desportivo em Basquetebol e Handebol, em Florianópolis, com 40 vagas e 80 horas/aula, cujos requisitos exigidos são: ser licenciado em Educação Física e estar em exercício em escolas de primeiro grau.

Em outubro, será realizado o II Curso de Arbitragem, sendo Handebol em Criciúma, Basquetebol em Joinville, Voleibol em Blumenau e Atletismo em Florianópolis, todos eles com 30 vagas e 30 horas/aula. Os requisitos exigidos são: ser professor de Educação Física em escolas de primeiro e segundo graus e estar no quinto período em diante da Escola Superior de Educação Física.

O último curso a ser ministrado este ano, será em novembro, nas cidades de Itajaí e Pomerode. Trata-se do II Curso de Ginástica Olímpica, com 15 vagas e 40 horas/aula em ambas as cidades. Os requisitos são: ser licenciado em Educação Física e estar atuando na área de primeiro grau.

WALMOR DE LUCCA PEDIRÁ PROVIDÊNCIAS PARA DOENÇA QUE ATACA OS MINEIROS

Criciúma (Sucursal) - O deputado federal Walmor de Lucca dará entrada na próxima semana na Câmara Federal de um Projeto-de-Lei, objetivando proteger o mineiro da pneumoconiose. Esta doença está sendo registrada em grande parte dos trabalhadores em minas de carvão, podendo causar a morte do portador.

O parlamentar alegou já estar preparado para uma "recusa" do seu projeto, devido a "intransigência governamental", e por isso admite que uma greve dos mineiros seria a única solução para a aprovação. Verificando o problema "in loco", nas minas de carvão, Walmor de Lucca foi conjeturado de que "trinta por cento dos mineiros atualmente estão contaminados. Além disso mais da metade deles não passou por exames cardiológicos, mas se passassem também constatariam a doença."

PROJETO

- A tramitação legislativa é bastante demorada e obri-

gará a revisão da nova lei do acidente de trabalho, aprovada em 1976 pela maioria da Arena e a qual o MDB votou contra. Difícilmente o Governo haverá de permitir sua alteração.

Depois destas palavras o deputado federal Walmor de Lucca, atualmente visitando suas bases políticas, frisou que "isto gera a necessidade de um trabalho político a ser desencadeado através de pressões dos trabalhadores, para que possa dobrar a intransigência governamental."

Ao ser interrogado sobre a organização de uma possível "greve" dos mineiros da região, frisou que "entendo a greve como instrumento legítimo de pressão do trabalhador. É natural que os trabalhadores das minas, hoje condenados a um verdadeiro genocídio, lancem mão de todos os expedientes para fazer valer os seus direitos e defender-se da morte a que estão condenados. Aqueles que tendo adquirido pneumoconiose se vêem

obrigados pelos dispositivos injustos da lei a continuarem, mesmo doentes, a exercer a sua atividade nas frentes de trabalho". Por último admitiu a formação de uma "greve" como única solução para o problema. "É natural que, face a caótica e desesperadora situação, que a greve venha a ser exercitada pois ela apressaria a solução deste aflitivo problema que envolve centenas de trabalhadores que comprovadamente adquiriram doença e não estão sendo acolhidos pela previdência social. Some-se ainda a incompreensão dos patrões e empresários que fogem do problema dispensando os operários doentes, sustentados pelo Fundo de Garantia, que garante e assegura o patrão a dispensar sem maiores obstáculos e desgarrar o trabalhador que uma vez dispensado por estar doente pela própria doença não encontrará outra oportunidade de serviço."

O objetivo do Projeto de Lei que o deputado Walmor

de Lucca dará entrada na Câmara na próxima semana, é restabelecer os critérios da legislação anterior, "conceituando doença profissional de acordo com a Organização Internacional do Trabalho e consequentemente todos aqueles em que radiograficamente se comprovou a doença estarão acobertados e protegidos na lei acidentária do trabalho". Objetiva também esta indicação do parlamentar catarinense, "assegurar o pecúlio e a aposentadoria por invalidez a todos os portadores de pneumoconiose independente do seu grau".

O ante-projeto prevê também a garantia àqueles que tendo se acidentado adquiriram pneumoconiose, terem assegurados e garantidos "quando em atividades a permanência no serviço, de modo que a empresa seja impedida de dispensar os operários acidentados ou contagiados da moléstia profissional".

Nestes dias que está em

Criciúma, o deputado Walmor De Lucca tem visitado várias frentes de trabalho, conseguindo muitas informações sobre o assunto, que começa a polemizar o sul de Santa Catarina.

Nas informações por mim colhidas e nas visitas que procedi nos últimos dias aos locais de trabalho, pude constatar a gravidade enfrentada pelos trabalhadores das Minas, eis que em algumas delas a doença atinge a trinta por cento dos operários em atividade. Também pude colher junto aos hospitais da cidade informações que comprovam mais de 450 casos de pneumoconiose na região carbonífera, e observa-se que mais da metade dos operários segundo constatei, nas entrevistas mantidas com mineiros, não fizeram nos últimos cinco anos nenhum exame radiológico, esse contingente de operários submetidos aos exames médicos, não tenho dúvida de que centenas de outros casos serão ainda constatados, finalizou de Lucca.

Exposição de Suínos foi encerrada esta semana em Campo Eré

CAMPO ERÉ (Sucursal de Chapecó) - Com 125 animais inscritos e oito granjas participando, foi encerrada nesta semana a comemoração da 1ª Feira Nacional de Suínos de Campo Eré, promovida pela Prefeitura daquele município.

A solenidade de abertura da Feira, que coincidiu com a 2ª Festa Estadual da Soja (Fesoja), contou com o desfile de máquinas agrícolas iniciando no centro da cidade e terminando no parque de exposições, à poucos quilômetros de distância.

O ato oficial de abertura da festa foi presidido pelo prefeito Hélio Viganó que, em seu pronunciamento falou das dificuldades financeiras encontradas para realização das Festas, pois apenas o erário público arcou com as despesas. Agradeceu ao Secretário da Agricultura por ter destinado a verba mas lamentou que o Governo do Estado não a tenha liberado.

Em seguida pronunciaram-se o representante do Governo estadual e da Secretaria do Oeste, o major Luiz Carlos Barroso da Silva, comandante do 19º/21º RE-MEC, da cidade de São Miguel do Oeste, Eládio Formigueri em nome do Poder Legislativo e, finalmente, o padre João Franco, dando a bênção ao parque de exposições.

Além do volume de vendas ter sido considerado satisfatório pelos produtores, a qualidade dos animais expostos foi motivo de elogios.

Os resultados, de acordo com a comissão julgadora, foram: Raça Duroc Granja Triângulo de Elcir Locatelli e Talles Modesti de Xanxerê, na categoria macho. A Granja SLL, de Sérgio Janskeski, de São Lourenço do Oeste, conquistou o título grande campeão categoria fêmea. Na raça Large White, o campeão macho foi a Granja Suvivi de Arlindo Félix Lucca, de Concórdia. A categoria fêmea coube a Granja Jahnel de Eldo Jahnel e Roni de Campo Eré.

O encerramento da Festa Estadual da Soja contou com a entrega de certificados aos expositores e um baile animado pelo "Xiru do Sul" e os gaúchos de Sobradinho. No sábado anterior, foram procedidas as entregas de prêmios aos suinocultores que melhor se classificaram. Durante os três dias de exposição dez mil e trezentas pessoas a visitaram.

Entre as autoridades presentes destacaram-se os deputados Ernesto de Marco, João Linhares, Cacioldo Maldaner, Antônio Pichetti e Antonio Meneses Lima, além de militares da Polícia Militar de Chapecó e do Exército, de São Miguel do Oeste.

Marília Pera fala sobre a censura e a profissão



"Minha obrigação é levar a arte até as pessoas"

Blumenau (Sucursal) Marília Pera encerrou esta semana no Teatro Carlos Gomes, em Blumenau a sua temporada com a peça Apareceu a Margarida, escrita por Roberto Athaide e com a direção de Aderbal Júnior.

Marília que trabalha a 31 anos como atriz, tendo iniciado em teatro aos 4 anos, considera o texto de Roberto Athaide "um dos mais importantes do teatro brasileiro". Ela leu em 1973, pela primeira vez, o texto da peça e embora, a princípio, achava que não estava preparada como atriz para representar a peça, neste mesmo ano, recebeu o incentivo de Nelson Mota e "Apareceu a Margarida" estreou no Rio de Janeiro com grande sucesso "mas eu tinha medo que o público não fosse entender".

Em 1974, devido a uma artrose no joelho, a atriz teve que parar (em pleno sucesso). Foi nesta época que ela teve a ideia de viajar pelo País, o que realmente aconteceu, estreando no dia 31 de março deste ano em Campinas (SP), com uma montagem nova, condizente com a época atual. Da primeira montagem, em 73, permaneceu apenas o texto.

Com mais de 600 apresentações em várias cidades do País, Marília disse que "sinto-me bastante gratificada com esta experiência, pois descobri cidades com um público maravilhoso, como é o caso de Paraguassu, perdida no interior de São Paulo e Porto Alegre, onde o público é muito inteligente, capaz de captar até uma vírgula no texto".

Durante a entrevista com a imprensa, no hotel Geranium, a atriz falou sobre diversos problemas da classe, afirmando que a "regulamentação da profissão de ator não tem sentido sem o abrandamento da censura. É um risco muito grande para o ator e o produtor, gastar uma nota firme na produção de uma peça e sem mais sem menos, vem a censura e manda cortar. Isto cria nas pessoas uma autocensura e às vezes até prejudicial, provocado pelo medo".

"Dentro do possível", continuou a atriz, "acho que o ator tem sido um herói. O que nós, atores, pleiteamos, é que o teatro tenha um pouco mais de liberdade, como o cinema e a imprensa. O teatro é o que mais sofre na mão dos censores".

Sobre a regulamentação da profissão de artista, Marília disse que se existem alguns itens com os quais os artistas não concordam. "A regulamentação", diz ela, "é feita sem distinção para atores de cinema, teatro e televisão, quando sabemos que deveria haver uma regulamentação para cada caso".

Marília Pera nunca fez uma viagem tão longa, percorrendo todo o país e diz que "quero fazer espetáculos que me permitam viajar. Não quero me acomodar". Apareceu a Margarida, com Marília, se rá encenada até o próximo mês de dezembro. Esta

peça já teve 54 montagens diferentes e foi apresentada em diversos países, inclusive França e Estados Unidos. "Quando Roberto Athaide escreveu a peça, surgiram inúmeras críticas, mas o sucesso junto ao público, desde as primeiras apresentações, superou todos os obstáculos, acabando por consagrar-se até internacionalmente".

A atriz de Apareceu a Margarida, considera que "embora o ator não deva se omitir a respeito dos problemas sociais, isto não quer dizer que ele tenha que levantar uma bandeira em favor de uma determinada classe de pessoas. Discute-se muito a participação do artista com líder, em assuntos da área política. Eu acho que ser artista já é muito complicado. A minha obrigação é ser atriz e o importante é levar a arte até as pessoas, sem qualquer preocupação ideológica".

Mais adiante, a atriz questionou: "Como podemos apontar o caminho? Pouco ou quase nada sabemos a respeito do mundo, da vida. Quando a gente tem 18 anos, quer conduzir os caminhos do mundo. No momento, eu quero é ter liberdade, ser feliz. Teatro não é doutrina".

"Este aspecto", prosseguiu Marília, "que eu admiro na peça. A Dona Margarida, que eu represento, é uma mulher totalmente louca. Ela utiliza todo o seu poder de opressão e repressão sobre os seus alunos (a platéia), mas ela, pessoalmente, não segue aquilo que tenta ensinar a seus alunos. E neste clima, entre muito riso e descontração, a Dona Margarida vai cutucando, às vezes de uma forma bastante direta, a mente das pessoas. Mas ao final da peça, você repara que ela apenas questiona, não indica o caminho. Cada um que intérprete Dona Margarida a seu modo, com inteira liberdade de opinião".

Marília Pera, que estreou na televisão aos 13 anos como bailarina, diz que não tem qualquer preconceito contra este veículo de comunicação "pois ela foi importante para mim até um certo limite. No momento não penso em TV, pois ela limita a arte do ator, enquanto que no teatro, o ator é total".

Marília diz que deixou a TV porque não suportava mais ter que gravar 15 horas por dia. "Tinha dias que eu chorava de manhã, quando tinha que ir pro estúdio gravar". A atriz não nega, contudo, que a televisão lhe deu a fama, principalmente através da participação em novelas, como Beto Rockfeller, Bandeira Dois, uma Rosa com Amor e Super Manuela.

Com a peça "Apareceu a Margarida", Marília Pera já percorreu todo o interior de São Paulo, Porto Alegre, Caxias do Sul e Blumenau. Atriz deve apresentar o mesmo espetáculo (proibido para menores de 18 anos), a seguir, em Itajaí ou Ponta Grossa e também em Florianópolis.

B. Camboriú discute os problemas de segurança

Balneário Camboriú (Sucursal de Itajaí) — A segurança pública desta cidade foi o principal assunto discutido na última sexta-feira em reunião realizada na Câmara Municipal, da qual participaram várias autoridades.

A reunião foi presidida pelo presidente do Legislativo Vereador João Kleis, tendo participado também representantes da Associação de Hotéis e Similares, Associação Comercial e Industrial, Loja Maçônica, Clube de Diretores Lojistas, Rotary Clube e Vereadores, quando foi debatido o problema da segurança pública, face a onda de violência que registrou-se nos últimos meses.

Revelaram as autoridades que a situação agrava-se a cada dia que passa, aumentando assustadoramente o número de furtos e roubos registrados pela Delegacia de Polícia, hoje, ocupando o quarto lugar em Santa Catarina no número de ocorrências. Somente nos primeiros quatro meses deste ano, o número de queixas sobre furtos e roubos chegou a quinhentos, sem no entanto, computar os casos qualificados e os de latrocínio.

No encontro decidiu-se pelo envio de um expediente ao Delegado de Polícia da Comarca Hermínio Pereira, solicitando

informações acerca das condições técnicas e humanas da polícia local de posse das informações, uma comissão composta por lideranças comunitárias vai dirigir-se ao Secretário da Segurança e Informações Cel. Ary Oliveira, para reivindicar um melhor aparelhamento da delegacia de polícia, no sentido que, os órgãos policiais, possam realmente dar um combate mais efetivo à onda de violência e ao crime.

Em recente reunião do Rotary Clube, o delegado Hermínio Pereira, a convite daquele clube de serviço, fez ampla explanação dos problemas encontrados na cidade na área de segurança, bem como das deficiências de material humano e equipamentos, registrado naquela repartição.

Segundo o delegado "o problema agrava-se ainda mais, devido ao término da temporada de veraneio, pois as casas que são utilizadas somente durante a época do verão, agora que estão vazias, são arrombadas e invadidas pelos marginais, sendo que seus proprietários normalmente só tomarão conhecimento na próxima temporada, quando então, haverá um acúmulo de queixas, notadamente de furtos e roubos, que estão ocorrendo agora nessas residências, mas que é impossível exercer um policiamento ostensivo em todos os locais".

Campanha do agasalho iniciou ontem nos bairros de Joinville

Joinville (Sucursal) - Várias entidades assistenciais, igrejas e clubes de serviço iniciaram ontem, se estendendo até o dia 31 deste mês, a Oitava Campanha do Agasalho, denominada "Com calor e Com Afeto", promovida pela Secretaria de Bem Estar Social da Prefeitura de Joinville. A campanha também inclui doações de dinheiro.

Para receber as doações, a secretaria designou 20 postos espalhados por toda a cidade: Secretaria de Cultura Esporte e Turismo - centro; Catedral - centro; Paróquia Santo Antônio - Bom Retiro; Nossa Senhora de Fátima - Glória; Sagrado Coração de Jesus - Bucareli; Igreja São Sebastião - Iririri; Igreja São José Operário - Anita Garibaldi; Imaculada Conceição - Boa Vista; Cristo Ressuscitado - Floresta; Paróquia São Marcos - Ottoka Kar Doerffel; Paróquia dos Apóstolos - Marechal Floriano; Paróquia São Matheus - Santos Dumont; Paróquia Cristo Bom Pastor - Eugênio Moreira; Paróquia da Paz - Princesa Isabel; Paróquia São Lucas Bernardo Hoepfner; Igreja Presbiteriana - Avenida Procopio Gomes; Colégio Santos Anjos; Colegio Bom Jesus; Furb; e Colégio Técnico Joinvilense.

As doações serão posteriormente repagadas entre várias entidades como a Casa da Amizade, Ação Social de Joinville, Sociedade de Assistência e Amparo dos Tuberculosos, Lar Abdon Batista, Vila Vicentina e Lar João de Paula. Dependendo da quantia a ser obtida durante a campanha, será doada uma parte também as famílias necessitadas dos bairros da cidade de Joinville.

Prefeitura de Blumenau desiste de instalar teleférico

Blumenau (Sucursal) - A prefeitura não irá instalar teleférico em Blumenau. A Comissão Municipal de Turismo, encarregado pelo prefeito da decisão da viabilidade econômica da implantação, considerou o projeto inviável devido ao seu custo excessivo de implantação.

Benito Italo Sarti, da firma Ferreira e Sarti, a convite do Prefeito Renato Vianna, esteve em Blumenau no mês de abril onde fez os levantamentos preliminares da possível instalação de um teleférico (meio de transporte de pessoas em cabines ou cadeiras que deslizam por meio de rolamentos em cabos suspensos a altura variáveis) no centro da cidade com o objetivo de ampliar as opções de recreação turísticas da cidade.

Após os levantamentos preliminares, a firma enviou correpondência a prefeitura apresentando os custos do ante-projeto de um teleférico (com cadeiras) que ficariam em 50 mil se fosse julgado viável. Com a viabilidade viria o projeto da obra com 600 metros, 230 mt de desnível, sendo a partida ao lado do restaurante Moinho do Vale e a chegada no Morro do Aipim, junto ao restaurante Frohsin. O custo do projeto ficaria em 500 mil e seriam necessários mais 4 milhões para a implantação.

Justificando o parecer da inviabilidade econômica do projeto, o assessor do executivo junto a Comissão Municipal de Turismo, composta de oito membros nomeados pelo prefeito, Oscar Silva, afirmou "ser a não disponibilidade de recursos por parte da prefeitura o motivo da não implantação do teleférico".

KR visitará Urussanga hoje

O Governador Konder Reis visitará hoje a cidade de Urussanga, que estará iniciando as festividades da semana comemorativa ao seu centenário. A viagem de Konder Reis está prevista para às 7 horas de domingo, com chegada a Urussanga às 9h50min, participando, às 10 horas, da abertura oficial da Exposição Industrial do Centenário; às 10h30min, de missa campal na praça Anita Garibaldi; e às 11h15min, dos atos de inauguração do Ginásio de Esportes Centenário, onde discursará, depois do Prefeito Ruberval Francisco Pilotto.

Às 12h15min, numa cerimônia que contará com a presença da viúva dona Maria Elita Ortiz, o governador inaugurará a Unidade Sanitária Dr. Hélio Anjos Ortiz homenageando o ex-Secretário da Saúde e Promoção Social de seu governo, recentemente falecido. Às 12h45min Konder Reis inaugura a Escola Básica Caetano Bez Batti; às 13h15min participa de almoço oferecido pela Comissão Central Organizadora do Centenário, na Sociedade Recreativa Urussanga; e às 14h45min retorna à capital, onde sua chegada é prevista para às 17h15min.

A comitiva governamental, nessa viagem, estará composta pelo Senador Lenoir Vargas Ferreira, pelos Secretários de Estado da Educação e Cultura, Mário César Moraes; Transportes e Obras, Nicolau Fernando Malburg; Saúde e Promoção Social, Eduardo Santos Neto; e Casa Civil, Salomão Ribas Júnior; pelo Gestor Estadual da Ação Comunitária, Paulo Troncoso; pelo Sub-Chefe da Casa Civil para Assuntos Operacionais, Archimedes Napolini Filho; e pelo Chefe de Gabinete do Governador, Hugo Stopazzoli.

Diretório aponta candidatos

Rio Negrinho (Correspondente) O diretório da Arena desta cidade reuniu-se ontem para indicar os representantes do município e da região que deverão disputar um cargo no pleito de novembro. Otair Becker foi o mais votado para concorrer a Câmara Federal e Francisco Paulo Kaisemol para a Assembléia Legislativa.

Coral faz apresentação

Chapecó (Sucursal) - Os trinta e cinco cantores da Associação Coral de Chapecó estarão se apresentando em Florianópolis no próximo dia 26. O acontecimento será promovido da Pró-Música, órgão da Funarte e Pró-Arte, Ministério da Educação e Cultura.

A iniciativa oficial se desenvolve em memória do compositor Franz Schubert que completa, neste mês, 150 anos de sua morte. Todos os finais de semana estão sendo ocupados para apresentação de corais, sendo quatro grupos coralísticos por ocasião.

O Clube Doze de Agosto sediará o encontro de corais que iniciará às 20 horas. A ACC entoará as canções: O Negrinho (de autoria do artista plástico chapecoense Antonio Chiarello), Tempestade, O Bônus, Brasil, Nabuco, Ave Maria no Morro e Salve Regina (esta em conjunto com os demais corais).

João Royer, presidente da Associação Coral Chapecó está otimista e considera a promoção como "propícia a uma grande interação entre os grupos culturais de Santa Catarina." Ele quer inscrever o coral em outras promoções congêneres do País e realizar em Chapecó idênticos encontros.

Campos Novos terá seu ginásio

Campos Novos - Já está praticamente concluído e será entregue ao público nas próximas semanas, o Ginásio de Esportes Humberto Calgaro, o primeiro no gênero no município. Foi construído pela firma construtora Zortéa Ltda. Segundo intenção do Prefeito Sebastião Correa, a Prefeitura vai programar uma grande festa esportiva para a inauguração, sem data marcada ainda.

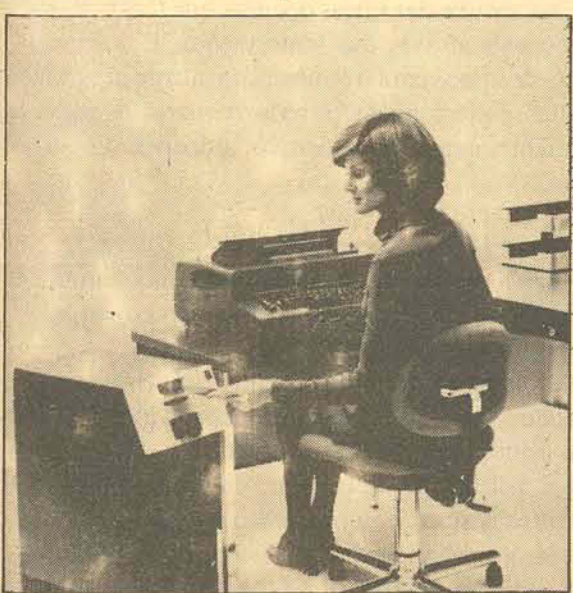

A IBM do Brasil lançou no mercado mais um equipamento de sua linha de composição por impressão direta, a MC Composer, capaz de ler e gravar até 250 mil caracteres, e reter, temporariamente, 8.000 deles em memória eletrônica, para permitir correções e alterações imediatas no texto composto.

O equipamento conjuga teclado semelhante ao de uma máquina de escrever - a que foi acoplada a memória - e console de leitura e gravação dos cartões magnéticos. Tanto os textos retidos na memória, ou armazenados nos cartões, podem ser reproduzidos - centralizados, vazados, justificados ou com contornos especiais - a qualquer momento, em grande velocidade, e o texto deixa a máquina pronto para ser fotografado.

FLEXIBILIDADE

A utilização básica da MC Composer IBM é a preparação de cópia para ser fotografada e convertida em matriz para impressão em "offset". O equipamento pode ser usado para uma série de aplicações em gráficas e em departamentos de impressão de grandes e pequenas empresas.

Tanto para impressores profissionais quanto para operações de impressão em estabelecimentos não-gráficos, a MC Composer pode aumentar a produtividade, eliminando montagens manuais de correções, e evitando retatipografar trabalhos que são atualizados, ou compostos em diferentes tipos de letra ou formatos.

Particularmente de valor para organizações não-gráficas, por possibilitar a guarda de todos os formulários e documentos padrões da organização, em cartões magnéticos, sua atualização e impressão sempre que necessárias.

Banco do Brasil abre crédito para agricultores atingidos no oeste

Além das solicitações para empréstimos de auxílios especiais, o Banco do Brasil, agência de Chapecó abriu as operações para aquisição de máquinas e implementos agrícolas, que estavam suspensas desde julho do ano passado.

CHAPECÓ (Sucursal) - A agência do Banco do Brasil desta cidade está recebendo as primeiras solicitações para concessão dos auxílios especiais aos agricultores que tiveram suas safras frustradas em decorrência da estiagem.

O gerente Ercy José Soar adiantou que cada pedido será examinado separadamente, uma vez recolhido ao Banco o valor correspondente à quantidade de produto colhido na lavoura financiada, o qual será aplicado, prioritariamente, no pagamento ou amortização de acessórios vencidos em todas as operações existentes e na amortização ou liquidação do próprio contrato de custeio.

MEDIDAS

O eventual saldo devedor remanescente será prorrogado pelo prazo de até dois anos, com parcelas vencíveis em 31 de julho de 1979 a 31 de julho de 1980, respectivamente, no que se refere as operações de custeio. Se houver cobertura do Proagro para o contrato sob exame, a prorrogação somente se efetivará após o pagamento da indenização daquele seguro, explicou Soar.

As prestações das operações de investimentos cujas liquidações deveriam ocorrer com o produto da venda das lavouras

afetadas, serão prorrogadas por um ano, a contar do vencimento final da operação de origem. A concessão deste benefício ficará condicionada a assinatura do termo de aditivo ao respectivo contrato, providência esta que deverá ser satisfeita até o dia 30 de setembro deste ano.

O gerente Ercy Soar esclareceu que os agricultores que fizeram operações de repasse com as cooperativas, deverão procurá-las para solicitar os auxílios oficiais.

CRÉDITO

Aos produtores financiados que, em vista dos níveis das perdas sofridas, não disponham de recursos financeiros para se manterem até a próxima safra, poderá ser concedido um crédito de Cr\$ 225,00 por hectare das lavouras de arroz, milho, ou soja, que tenham sido objeto de financiamento no período agrícola 77/78, mediante exame individual de cada pedido, uma vez satisfeitas as condições. Também nenhuma irregularidade deverá ser constatada pela má atuação do interessado durante a vigência do contrato, sob pena de não aceitação, de parte do Banco, da solicitação de auxílio. Este crédito de emergência poderá ser concedido sem prejuízo do deferimento dos novos contratos de custeio da safra 78/79.

Soar esclareceu que os pedidos para obtenção desse auxílio de emergência deverão ser encaminhados à agência local do Banco do Brasil ou à respectiva cooperativa, quando se tratar de mutuário que tenha sido beneficiado com operação de repasse, no máximo até 30 de setembro deste ano, prazo final para o recebimento daquelas propostas.

MÁQUINAS, IMPLEMENTOS E MELHORAMENTOS

As operações para aquisição de máquinas e implementos agrícolas e que desde junho do ano passado estavam suspensas, voltaram a ter curso normal por determinação da diretoria regional do Banco.

Igualmente, por força de comunicação da diretoria regional, também foram suspensas as instruções que congelaram, desde aquela data, os tetos operacionais das empresas comerciais e industriais. Ercy Soar conclamou os clientes da Carteira de Crédito Geral para comparecerem ao Banco e atualizarem seus cadastros.

Concluindo, Ercy José Soar anunciou a reativação dos "empréstimos com depositantes", cujos pedidos serão examinados e deferidos normalmente, com base no saldo médio da respectiva conta de depósitos, como anteriormente.

DECORE um LAR FELIZ

OFEREÇA

MÓVEIS da LPO

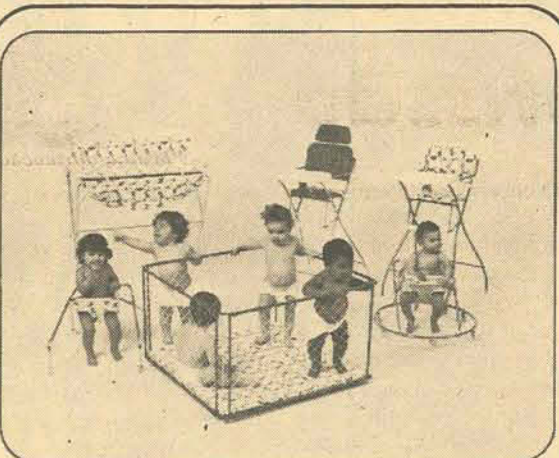

Banheira Aquarela
Oferta LPO 569,
ou 4 x 163, = 652,
6 x 121, = 726,
12 x 70, = 840,

Andador
Oferta LPO 219,
ou 4 x 63, = 252,

Cadeira p/ refeições
Oferta LPO 469,
ou 4 x 135, = 540,
6 x 100, = 600,
12 x 56, = 672,

Carro Berço versátil
c/ moisés, cadeira p/ carro,
berço e carrinho p/ sentar
Oferta LPO 1.199,
ou 4 x 344, = 1.376,
6 x 255, = 1.530,
12 x 143, = 1.716,



Dormitório BERGAMO
casal - 4 peças - jacarandá
Oferta LPO 3.629,
ou 4 x 1.039 = 4.156,
6 x 769 = 4.614,
12 x 433 = 5.196,

SEM SORTEIOS
GANHE
• PREÇOS
• PRAZOS
• VARIEDADE
• CRÉDITO
• IMEDIATO
• ENTREGA
EM 24 HORAS
TUDO SEM ENTRADA

OFERTAS
VÁLIDAS POR
7 DIAS

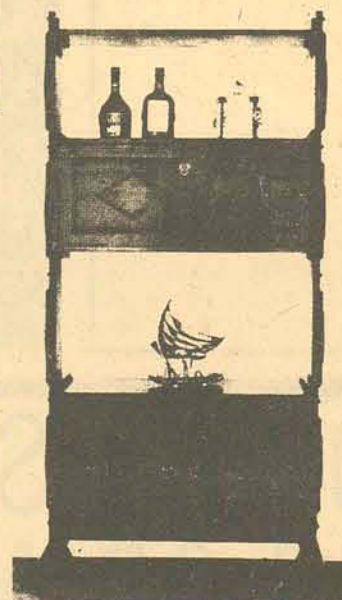

Estante Colonial
Oferta LPO 2.169,
ou 4 x 615 = 2.460,
6 x 456 = 2.736,
12 x 256 = 3.072,



Conjunto Estofado
Vários modelos em curvin e tecido,
c/ sofá-cama, 2 poltronas.
Oferta LPO conjunto YORK 2.290,
ou 4 x 656 = 2.624,
6 x 486 = 2.916,
12 x 273 = 3.276,

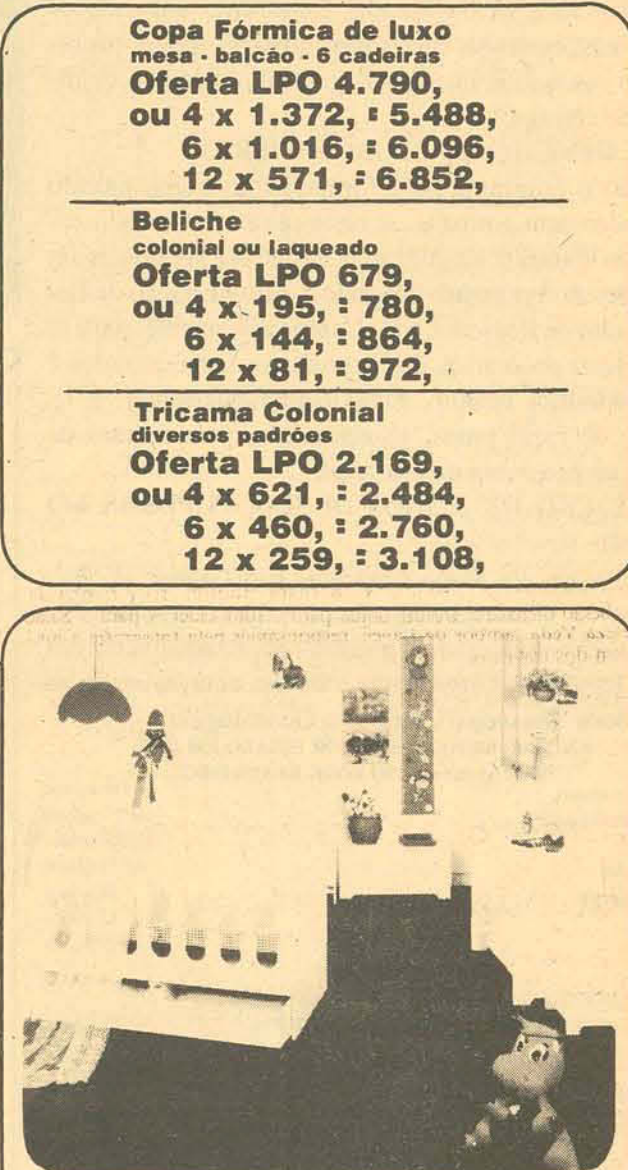

Copa Fórmica de luxo
mesa - balcão - 6 cadeiras
Oferta LPO 4.790,
ou 4 x 1.372, = 5.488,
6 x 1.016, = 6.096,
12 x 571, = 6.852,

Beliche
colonial ou laqueado
Oferta LPO 679,
ou 4 x 195, = 780,
6 x 144, = 864,
12 x 81, = 972,

Tricoma Colonial
diversos padrões
Oferta LPO 2.169,
ou 4 x 621, = 2.484,
6 x 460, = 2.760,
12 x 259, = 3.108,

Guarda-roupas c/ 2 portas
Oferta LPO 1.739,
ou 4 x 498 = 1.992,
6 x 369 = 2.214,
12 x 208 = 2.496,

Cômoda c/ 4 gavetas e porta
Oferta LPO 1.049,
ou 4 x 300 = 1.200,
6 x 223 = 1.338,
12 x 125 = 1.500,

Cama de solteiro
Oferta LPO 619,
ou 4 x 178 = 712,
6 x 132 = 792,
12 x 74 = 888,

Berço c/ estrado regulável
Oferta LPO 809,
ou 4 x 232 = 928,
6 x 172 = 1.032,
12 x 97 = 1.164,

Penteadeira-Birô
Oferta LPO 629,
ou 4 x 180 = 720,
6 x 142 = 852,
12 x 80 = 960,

Espelho c/ moldura
Oferta LPO 119,

Cadeira higiênica
Oferta LPO 225,
ou 4 x 65, = 260,

LOJAS **PEREIRA OLIVEIRA**
Trajano, 23 Deodoro, 25 Jerônimo Coelho, 5
A VISTA OU A PRAZO NINGUEM VENDE MAIS BARATO

Associação de Engenheiros Agrônomos toma posição contra importação do porco híbrido

Editor: Francisco da Cunha Silva

Com a presença do Governador Antônio CARLOS Konder Reis, do Secretário da Agricultura, engenheiro-agrônomo Carlos A.A. Loch e de outras autoridades, foi empossada na noite de ontem, dia 20 de maio, a nova diretoria da Associação de Engenheiros Agrônomos de Santa Catarina - AEASC.

Em nome da diretoria que, no período 1976/78, geriu os destinos da entidade que congrega cerca de 500 profissionais de agronomia, o ex-presidente da AEASC, engenheiro-

agrônomo Osman Gomes Santos, apresentou um relato das atividades desenvolvidas na sua gestão e deu posse à nova diretoria para o biênio 1978/80, assim constituída:

Presidente: engº agrº Antônio Augusto da Silva Aquini (da Acaresc) Vice-Presidente: engº agrº Adolfo Nunes Correa (da Acaresc); Secretário Geral: engº agrº Leônidas Benigno Martins (da Empasc); 1º Secretário: engº agrº Roque Paulo Kreutz (da Empasc); 2º Secretário: engº agrº Hugo Hadrich (da CEPA/SC); 1º Tesoureiro: engº agrº Newton Emanuel Xavier

(do Ministério da Agricultura) ; 2º Secretário: engº agrº Nilton Boing (do BRDE); Diretor Departamento Técnico: engº agrº Otto Luiz Kiehn (da Acaresc); Diretor Departamento Política Profissional: engº agrº Walter Antônio Casagrande (da CEPA/SC); Diretor Departamento Social: engº agrº Luiz Oswaldo Coelho (do BESC); Conselheiros Fiscais: engº agrº Sílvio Ferraz de Araújo (da Empasc); engº agrº Élio Wolf (da Secretaria da Agricultura); engº agrº Rogério Mosimann (da Epagro);

A cerimônia de posse teve lugar na sede pró-

pria da AEASC, localizada no bairro da Agrônômica, em Florianópolis, seguida por um coquetel e um baile, com a participação de uma centena de associados.

Como primeira medida de grande repercussão, a nova diretoria da Associação de Engenheiros Agrônomos de Santa Catarina assumiu a defesa da suinocultura nacional, ao se posicionar contra a importação de programas de produção de suínos híbridos, conforme o documento a seguir.

Algumas empresas nacionais, sediadas em Santa Catarina, já possuem bons trabalhos de hibridação de suínos, aproveitando o material genético disponível, com resultados promissores, conforme ilustra o quadro seguinte.

Discriminação	Híbrido* Pic	Híbrido** Euribrid	Híbrido*** Costwold	Híbrido**** Nacional
Idade aos 100kg	179	185	174	157
Conversão alimentar-1:	3,2	3,1	3,02	2,88
Ganho diário (g/dia) dos 20/30-100kg de peso	699	635	673	887
Espessura de toucinho	3,02	2,7	—	2,77
Área de lombo (cm2)	—	38,0	32,0	35,8

* Pig Improvement Company (Pic), da Inglaterra, dados publicados pela empresa, registrados em diferentes países.

** Euribrid B.V., da Holanda, dados publicados pela empresa.

*** Costwold Pig Development Company, da Inglaterra, dados publicados pela própria empresa.

**** Híbrido Nacional "Hiper Sadia", atualmente em desenvolvimento pela Sadia-Concórdia S/A Indústria e Comércio (dados médios de 55 animais testados, procedentes de 18 diferentes barrigadas).

Programas de cruzamentos semelhantes podem ser desenvolvidos no Brasil, com resultados comparáveis aos países de suinocultura avançada, desde que se executem trabalhos criteriosos de seleção em plantéis de raças puras e já aclimatadas.

REPERCUSSÕES DA IMPORTAÇÃO DE PROGRAMAS E HÍBRIDOS

Além de representar pesados encargos para a nação brasileira, com reflexos negativos na balança de pagamentos, a liberação da importação de programas de híbrido, significará o estabelecimento de uma relação de permanente dependência, de ordem técnica e econômica, para com os países de origem, a exemplo do que ocorre com as aves de corte e de postura.

A importação de programas de suínos híbridos, aliada à importação massal de linhagens do exterior, desestimulará os produtores nacionais de suínos puros de "pedigree", podendo determinar o desaparecimento do patrimônio genético existente no país, fruto de vultosos investimentos públicos e privados, em recursos humanos e materiais.

O desestímulo dos criadores fatalmente provocará uma desritmia das entidades ligadas ao melhoramento suíno, que deixarão de contar com o imenso potencial genético, já adaptado às condições brasileiras, representado pelo plantel de reprodutores existentes nas granjas de puros de "pedigree".

A produtividade da suinocultura nacional encontra-se atualmente, comprometida por sérios problemas sanitários, em virtude das várias doenças que foram introduzidas no país através das importações. E a importação massal de suínos para o estabelecimento de programas de híbridos poderá ainda introduzir novas doenças aqui inexistentes como, por exemplo, a doença vesicular dos suínos.

POTENCIAL BRASILEIRO

O Brasil possui o quarto rebanho suíno mundial, com 35 milhões de cabeças e uma produção estimada em 11 milhões de toneladas/ano.

O consumo "per capita" brasileiro de carne suína é de 7,5kg/ano, aquém dos países desenvolvidos que consomem acima 25kg "per capita"/ano.

O Brasil dispõe, outrossim, de grande produção de alimentos básicos, como é o caso do milho, mandioca e soja, disponíveis para a suinocultura, constituindo-se num esteio que, somados a programas de melhoramentos, adequadamente executados, têm amplas condições de atender o mercado interno e externo, na demanda de qualidade e quantidade requeridas.

CONCEITUAÇÃO DO PORCO HÍBRIDO

Porco híbrido é o produto do cruzamento de várias linhagens testadas e comprovadamente portadoras de bons índices de produtividade e qualidade de carcaça. Em última análise, o porco híbrido, nada mais é do que um animal cruzado, produto final da reprodução sistematizada de suínos de raças e linhagens diferentes.

VANTAGENS DO PORCO HÍBRIDO

Através de cruzamentos sistemáticos para obtenção do porco híbrido, pode-se esperar o efeito da heterose, que provoca uma elevação da capacidade de produção de 10 a 20% acima da média dos pais. Estes efeitos aparecem especialmente em função da pequena heritabilidade de alguns caracteres, tais como: fertilidade, vitalidade e capacidade de desenvolvimento dos leitões. Estas características podem ser melhoradas lentamente, em criações puras mas, exaltadas em cruzamentos ordenados, propiciando resultados imediatos de produtividade e qualidade de carcaça.

BASE GENÉTICA DO PORCO HÍBRIDO

Todo o programa para formação do porco híbrido (cruzado), tem por base, as raças puras com suas linhagens devidamente identificadas, testadas e aprovadas em Estações de Avaliação (Progenie-Teste) e Estação de Desempenho de Reprodutores. Conseqüentemente, para se estabelecer programas de cruzamentos sistematizados é imprescindível possuir, como base fundamental, o rebanho de raças puras, alimentadores permanentes de qualquer programa de cruzados.

PRODUÇÃO DE SUÍNOS DE RAÇAS PURAS NO BRASIL

Os Estados de Santa Catarina, Rio Grande do Sul, Paraná, São Paulo, Minas Gerais, e Bahia, possuem 395 granjas de animais puros, produtoras principalmente das raças Landrace, Large White e Duroc, com inscrição no "Pig Book Brasileiro" (Registro Genealógico).

ANIMAIS REGISTRADOS POR ESTADO EM 1977
(raças puras) no "PIG BOOK BRASILEIRO"

Santa Catarina	42.136 suínos
Rio Grande do Sul	14.517 suínos
Paraná	10.229 suínos
São Paulo	4.073 suínos
Minas Gerais	938 suínos
Bahia	12 suínos
TOTAL	71.905 suínos

Fonte: ABCS (Relatório do Registro Genealógico, 1977)

Observa-se que o número de animais puros, produzidos por granjas credenciadas e controladas, é considerável, atendendo a demanda e propiciando condições para os programas de cruzamento controlados em desenvolvimento no sul do País.

Com a infra-estrutura disponível do país — assistência técnica, pesquisa, registro genealógico, cinco estações de avaliação, dez estações de desempenho de reprodutores, cinco centrais de inseminação artificial — tem-se identificado linhagens suínas superiores, cujos resultados são comparáveis aos existentes em países desenvolvidos, como demonstra o quadro a seguir.

Comparação de índices obtidos em Estações de Avaliação da República Federal da Alemanha e de Concórdia, no Brasil

WHITE	LANDRACE LARGE			
	Discriminação			
	R.F.A.	Brasil	R.F.A.	Brasil
Idade até 100kg (dias)	168	164	160	159
Ganho diário (g)	838	857	838	905
Conversão alimentar-1:	2,83	2,75	2,71	2,63
Comprimento carcaça (cm)	98,8	102,0	96,5	99,8
Espessura média toucinho (cm)	2,67	2,51	2,99	2,49
Relação carne/gordura	0,47	0,62	0,49	0,57
Porcentagem pernil	—	31,0	—	30,9

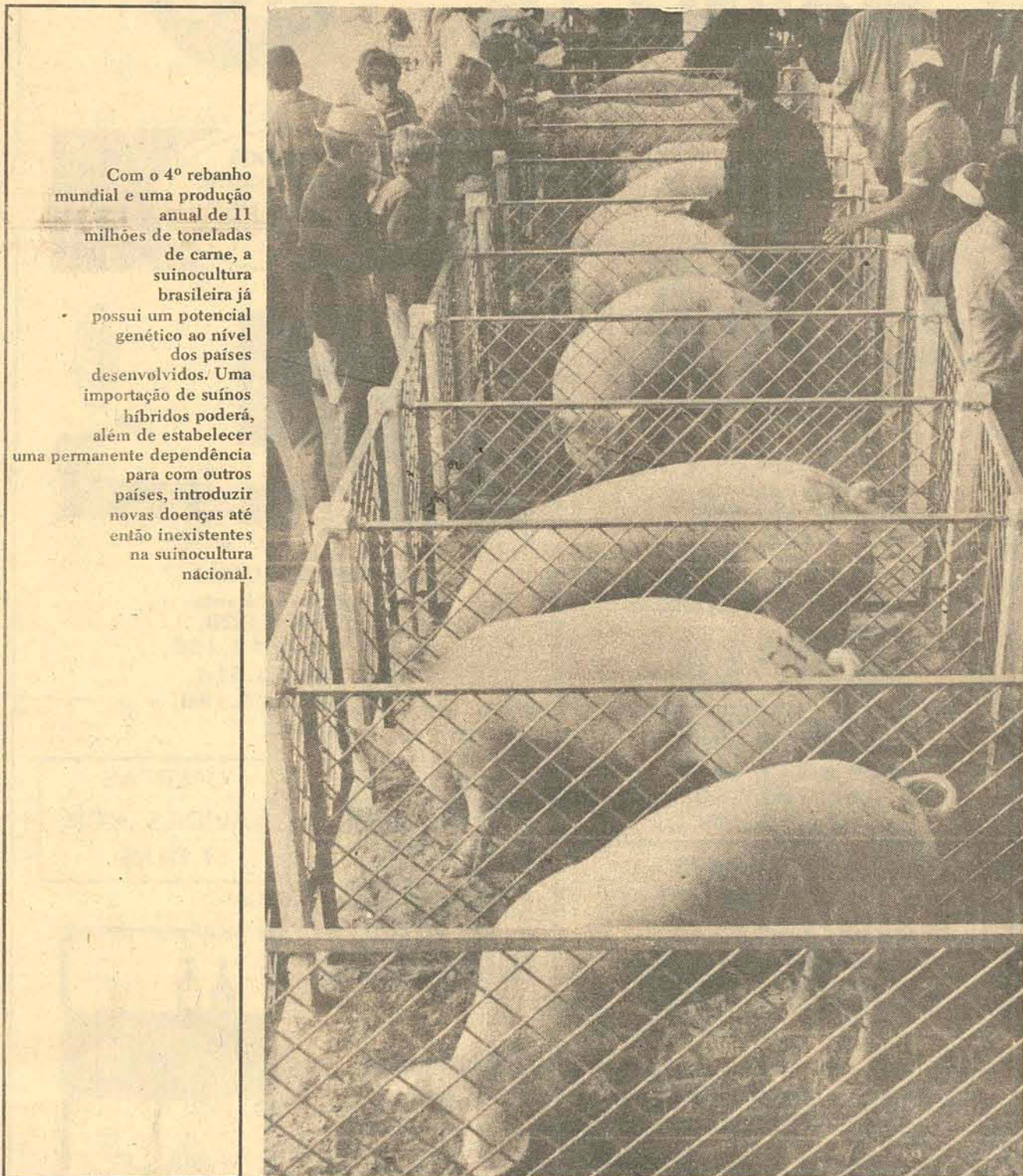
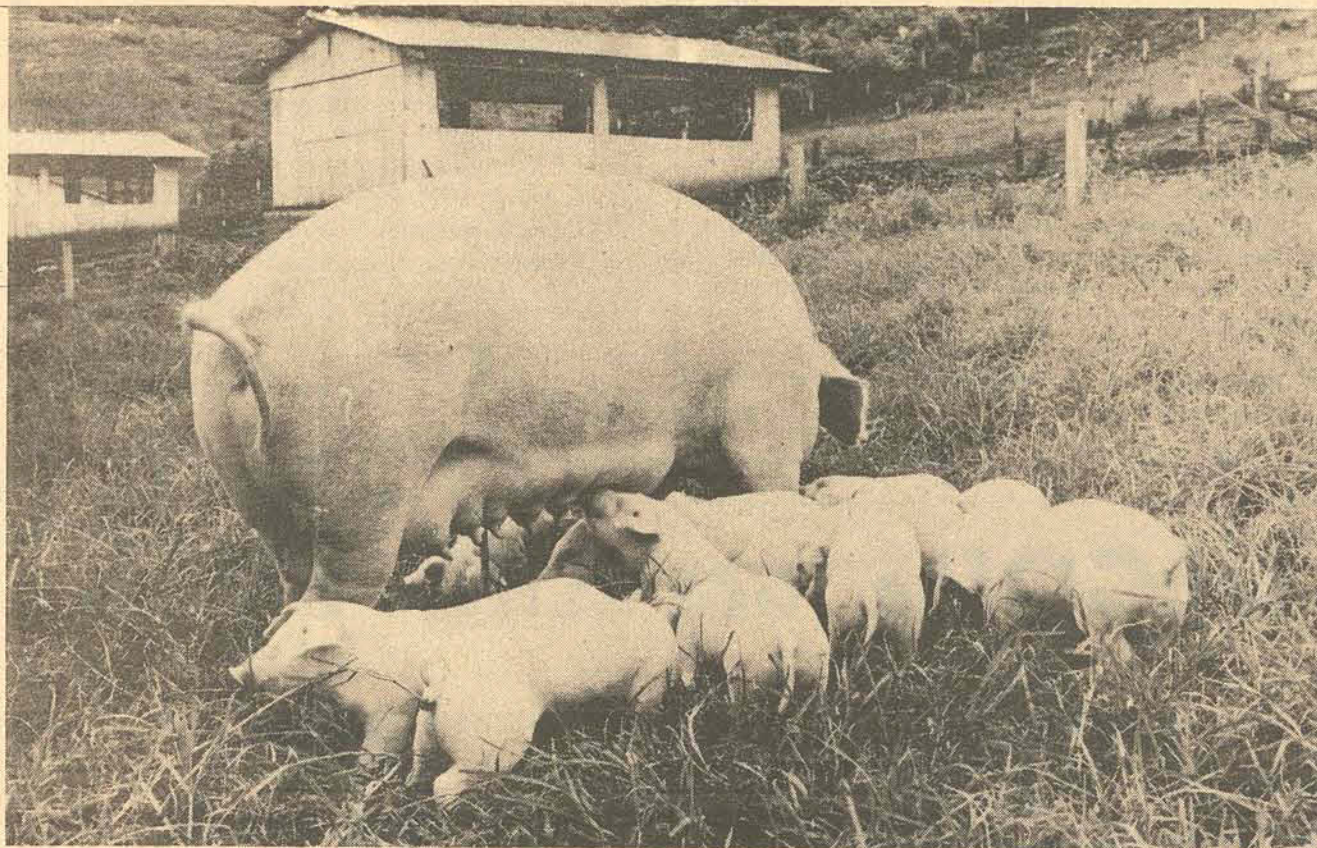

Com o 4º rebanho mundial e uma produção anual de 11 milhões de toneladas de carne, a suinocultura brasileira já possui um potencial genético ao nível dos países desenvolvidos. Uma importação de suínos híbridos poderá, além de estabelecer uma permanente dependência para com outros países, introduzir novas doenças até então inexistentes na suinocultura nacional.

**A SADIA NÃO FAZ SEGREDO:
PARA PRODUZIR OS MELHORES
FRANGOS e PERUS DO BRASIL,
ELA OS ALIMENTA COM A MELHOR RAÇÃO (*)**



(*) O SEGREDO ESTÁ NA RAÇÃO SADIA.

ALTA QUALIDADE TAMBÉM
EM NUTRIENTES ANIMAIS

Polícia acha que encontrou pista para o caso Moro

Roma - A polícia revelou ontem novos detalhes sobre as operações realizadas em relação a descoberta da gráfica das Brigadas Vermelhas e indicou já ter conseguido grande quantidade de informação a respeito do grupo terrorista, podendo estar na pista decisiva para resolver o caso Moro.

Enquanto isso, a onda de atentados terroristas não parecia diminuir. Os extremistas atacaram na madrugada concessionárias da empresa estatal Alfa Romeo em Roma e Milão. Uma bomba colocada na concessionária da empresa em Vicenza não chegou a explodir.

Enrico Triaca, dono da gráfica descoberta pela polícia quinta-feira, foi transferido para uma prisão de máxima segurança depois de ter sido acusado pela justiça de pertencer a um grupo armado, de associação ilícita e de atentados contra a constituição do Estado.

Triaca também foi informado de que estava sendo investigado em relação com o sequestro e assassinato de Aldo Moro e vários atentados terroristas contra outras pessoas em Roma. Fontes policiais informaram que se acredita que Triaca era o líder das operações da chamada "coluna sul" de Roma das Brigadas Vermelhas.

Mário Moretti, o possível chefe principal das Brigadas Vermelhas em Roma, ainda está em liberdade. Fontes policiais disseram que ele é acusado dos mesmos crimes de Triaca e é um dos suspeitos principais do caso Moro.

Giovanni Lugini, uma das nove pessoas presas com Triaca também foi transferido para uma prisão de máxima segurança. Lugini é um ex-empregado da gráfica do Estado, cujo diretor foi ferido nas pernas em um ataque terrorista em março de 1977. Outras três pessoas detidas foram acusadas de pertencer a grupos terroristas mas as 4 restantes, entre elas a mulher de Triaca e duas outras, foram libertadas por falta de provas contra elas.

As provas confiscadas pela polícia na gráfica descoberta em um tranquilo bairro residencial do lado oeste da cidade incluem máquinas utilizadas para imprimir panfletos das brigadas Vermelhas, fotografias das pessoas sequestradas por essa organização e dinheiro recebido como parte do resgate do magnata Genovés Piero Costa.

Não houve confirmação oficial das informações segundo as quais também havia se encontrado a máquina na qual foram escritos os comunicados emitidos pelas brigadas Vermelhas durante o sequestro de Moro.

Em uma nota oficial sobre as provas apresentadas contra Triaca, a polícia também fez referências a "declarações de uma pessoa cuja identidade e estado não acha conveniente revelar por motivos de segurança". Trata-se da primeira indicação de que a polícia conta com uma importante fonte de informações.

A bomba que explodiu na concessionária da Alfa Romeo em Roma causou danos nos edifícios próximos e obrigou a evacuação dos vizinhos, mas não foram registradas vítimas. Em Milão, outro grupo terrorista amarrou o vigia da concessionária local e incendiou 8 veículos que se encontravam em exposição. O vigia conseguiu soltar-se e soar o alarme antes que o fogo se propagasse.

S. Domingos: eleições com resultados confusos.

San Juan, Porto Rico - O suposto resultado oficial das eleições na República Dominicana divulgado ontem por uma emissora de rádio de San Juan, evidentemente se refere à capital, já que o total de votos anunciado está muito abaixo do total de votantes inscritos.

Através de uma gravação feita em São Domingos e transmitida esta madrugada por uma emissora de San Juan, informou-se que uma cópia do resultado oficial das eleições fornecido pela junta central eleitoral atribuiu 257.938 ao Partido Revolucionário Dominicano e 126.645 ao Partido Reformista de Joaquim Balaguer.

Embora a gravação não especifique se o resultado é da capital ou da eleição em geral, evidentemente parece ser da capital já que a República Dominicana tem inscritos mais de dois milhões de votantes.

Tem sido divulgados resultados extra-oficiais que atribuem a vitória a Antonio Guzman Fernandez, porém a única informação supostamente oficial divulgada até o momento é a dada através da gravação transmitida na madrugada de ontem e que, aparentemente, se refere ao resultado oficial de São Domingos, a capital da República. Ainda são aguardados os resultados oficiais finais das eleições.



A polícia tenta conter a revolta

Japão inaugura aeroporto após 7 anos de protestos

Narita - Japão - A polícia anti-motim utilizou jarras de água para dispersar grupos de manifestantes que atiravam pedras e bombas incendiárias frente ao aeroporto de Narita, pouco depois que o terminal aéreo foi oficialmente inaugurado ontem.

Não se informou de feridos entre os 15 mil manifestantes que lutaram contra 13 mil policiais com uniformes destinados especialmente para protegê-los contra bombas incendiárias.

Nove helicópteros da polícia sobrevoavam o local à medida que os manifestantes afluíam ao aeroporto, que foi benzo por sacerdotes durante sua inauguração para expulsar os maus espíritos.

Alguns dos manifestantes cortaram os cabos de controle do tráfego aéreo antes da cerimônia, o que interrompeu o serviço aéreo durante três horas e obrigou o cancelamento de 114 vôos nacionais.

Outros atiraram umas 20 bombas incendiárias contra uma estrada em frente ao aeroporto, que provocou fogo num caminhão. Outra bomba caiu em uma estrada a uns 4 metros da cerca de arame e paus que rodeia o terminal.

Um homem e uma mulher identificados como radicais de esquerda foram presos depois do ataque com as bombas incendiárias, porém não se informou sobre feridos. Quatro policiais e uma manifestante morreram e milhares de pessoas ficaram feridas em anteriores distúrbios no aeroporto, que teve que adiar sua inauguração 11 vezes em sete anos. Uma aldeia perto de Narita estava repleta de cartazes que denunciavam a construção do aeroporto e prometiam interromper sua inauguração, pela força, porém o chefe de polícia anti-motim, Shingo Adachi, disse que os expulsaria, no final.

A chegada do primeiro avião a Narita, 65 quilômetros ao nordeste de Tóquio, estava prevista para hoje. Em 26 de março, quatro dias antes da última data assinalada para a inauguração, os manifestantes se infiltraram nas linhas policiais e destruíram os equipamentos de comunicação da torre de controle.

Entre os inimigos do aeroporto figuram granjeiros, que foram obrigados a vender suas terras para a construção, defensores do meio ambiente, expostos à contaminação, vizinhos dos oleodutos que conduzem combustível para aviões, e elementos radicais anti-governamentais.

A instalação, construída a um custo de 1 bilhão de dólares, foi construída depois que os funcionários decidiram que o aeroporto internacional de Haneda não podia continuar absorvendo o volume de tráfego aéreo. Haneda será usado agora, fundamentalmente, para o tráfego aéreo nacional.

Horas antes da inauguração do aeroporto de Narita, estudantes de esquerda cortaram os cabos perto do centro de controle do tráfego aéreo de Tóquio, em Tokorozawa, ao nordeste da capital.

Isso provocou a concentração de todos os vôos nacionais de chegada e saída de Haneda e ameaçou impedir os vôos internacionais militares. Uns 50 convidados assistiram a cerimônia de inauguração, que foi realizada no interior do edifício para evitar dificuldades. Quatro sacerdotes oficiaram uma cerimônia para expulsar os maus espíritos e purificar o aeroporto.

O Ministro dos Transportes Kenji Fukunaga disse aos convidados que o aeroporto havia sido testemunha de dificuldades no passado, porém que sua inauguração ajudaria a paz mundial e a prosperidade do povo japonês.

Zaire : prossegue o resgate.

Bruxelas - Quinhentos e cinquenta dos 2.500 reféns retidos na cidade mineira de Kolwezi no Zaire, chegaram sãos e salvos a Kamina, uma base militar localizada no norte de Shaba, segundo anunciou o governo belga.

Um comunicado anterior divulgado em Bruxelas revelou que um avião francês partira do aeroporto de Kolwezi, sob controle de forças belgas e do governo do Zaire, para remover refugiados e transportá-los a Kamina, onde tropas belgas ocupam posições a 200 quilômetros ao norte.

Segundo informações recebidas pelas autoridades belgas, os refugiados Kolwezi permaneceram vários dias sem água, nem energia elétrica e com poucos alimentos.

Na marcha para a cidade de Kolwezi, as tropas belgas trocaram fogo com pequenos grupos rebeldes, porém não houve verdadeiros combates, segundo informaram funcionários do governo.

Na cidade, as forças belgas, com a ajuda de para-quadristas franceses, iniciaram a busca aos residentes europeus que seriam resgatados. As dificuldades encontradas - explicaram - se deveram ao fato de que os europeus não estavam agrupados, mas dispersos por toda a cidade, formada na maior parte por pequenas casas para uma só família.

França é criticada

Havana - Os acontecimentos do Zaire repercutiram na conferência de países não alinhados reunida desde ontem em Havana, tendo o chanceler Argelino condenado a intervenção militar francesa nesse país africano, que classificou de "uma política de reconquista colonial".

Além disso, o comitê político da junta de coordenação dos países não alinhados resolveu propor a esta que se inclua no documento final do encontro um texto especial sobre a solução das disputas que sejam suscitadas entre as nações deste grupo, segundo um despacho da agência jugoslava Tanjug divulgado nesta capital.

Em Belgrado, entretanto, o influente jornal jugoslavo "Politika" deu conta de algumas discrepâncias entre os diferentes países representados na conferência sobre o que deve ser definido em termos de associação com o mundo socialista, tendo a Jugoslávia como bandeira da neutralidade.

O chanceler da Argélia, Abdel Aziz Bouteflika, disse à noite em um discurso sobre o problema do Zaire, que a intervenção francesa nesse país constituía "um desafio ao movimento não alinhado em sua totalidade", revivendo episódios "que acreditávamos superados para sempre".

A França lançou 400 para-quadristas de sua legião estrangeira sobre o centro mineiro zaireense de Kolwezi, numa operação destinada a resgatar 2.500 europeus surpreendidos na luta empreendida há uma semana, quando forças rebeldes com bases em Angola invadiram o sul do Zaire e ocuparam aquela cidade.

Bouteflika afirmou que a intervenção militar francesa significava "um fator adicional de irritação" na África.

"A França tem sua história nesta região, e não é uma história muito edificante", salientou Bouteflika. "Acreditávamos que, uma vez superada a etapa colonial, a França empreenderia uma política equilibrada. Todavia, a França optou pela intervenção militar e, desafortunadamente, embarcou outra vez numa política de reconquista colonial, com tudo o que ela implica".

Apesar disso, a proposta de incluir no documento final da conferência alguns parágrafos com previsões sobre a solução das disputas entre países não alinhados foi antecipada pela delegação jugoslava com o argumento de que o movimento não alinhado não podia guardar silêncio ante fatos que afetavam sua própria unidade, segundo informou a agência Tanjug.

Esta reunião de Havana, acrescenta a agência, girará em torno da proposta da conferência ministerial de países não alinhados, que se realizará em Belgrado em fins de julho próximo.

A conferência de Belgrado também deverá preparar a agenda para a sexta reunião de cúpula de nações não alinhadas, a ser realizada em Havana, no próximo ano.

A sessão que se realiza agora na capital cubana será encerrada a noite pela junta de coordenação com a emissão de um documento destinado a refletir as ações dos não alinhados ante o panorama mundial do momento, devendo incluir provavelmente pautas sobre as atividades futuras do movimento.

Segundo a agência Tanjug, os discursos proferidos até agora deram ênfase a necessidade de unificar o movimento e apoiar os movimentos de libertação da África Meridional. Também houve referências de apoio a organização para a Libertação da Palestina.

Militares se atemorizam com o caos peruano

Lima - O governo militar peruano decretou à noite o estado de emergência nacional com a suspensão das garantias, para fazer frente às revoltas que convulsionam o País em protesto contra o alto custo de vida.

Comunicados oficiais assinalaram que as medidas terão vigência somente até a normalização da ordem no País.

Ao que parece, têm o propósito de evitar que uma greve nacional de 48 horas, fixada por organizações sindicais esquerdistas derive em novos atos de violência.

As autoridades militares de todas as cidades do País autorizadas a assumir o controle das regiões sob suas jurisdições.

Paralelamente ao estado de emergência o governo do presidente Francisco Morales Bermudes decretou a censura temporária das revistas que circulam no País e a suspensão da propaganda eleitoral no rádio e na televisão.

As medidas contra esses meios de imprensa e sobre a propaganda eleitoral se originaram nas críticas contra o regime, que se intensificaram ultimamente devido aos fortes aumentos de preços dos commodities, passagens e combustíveis.

Em meados de 1976 o governo havia fechado as revistas devido a protestos similares, durante seis meses e no ano passado, durante a crise econômica, implantou a censura prévia por algum tempo.

O governo resolveu, adiar por duas semanas as eleições para a assembléia constituinte, fixando a nova data de 18 de junho. Anunciou-se também que o presidente da República falará à nação hoje à noite através de uma rede nacional de rádio e TV, para tratar de assuntos de interesse nacional.

As organizações sindicais e partidos de esquerda disseram que vários de seus dirigentes tinham sido detidos pela polícia de segurança do Estado e que muitos conseguiram fugir.



A polícia especialmente treinada para intervir...

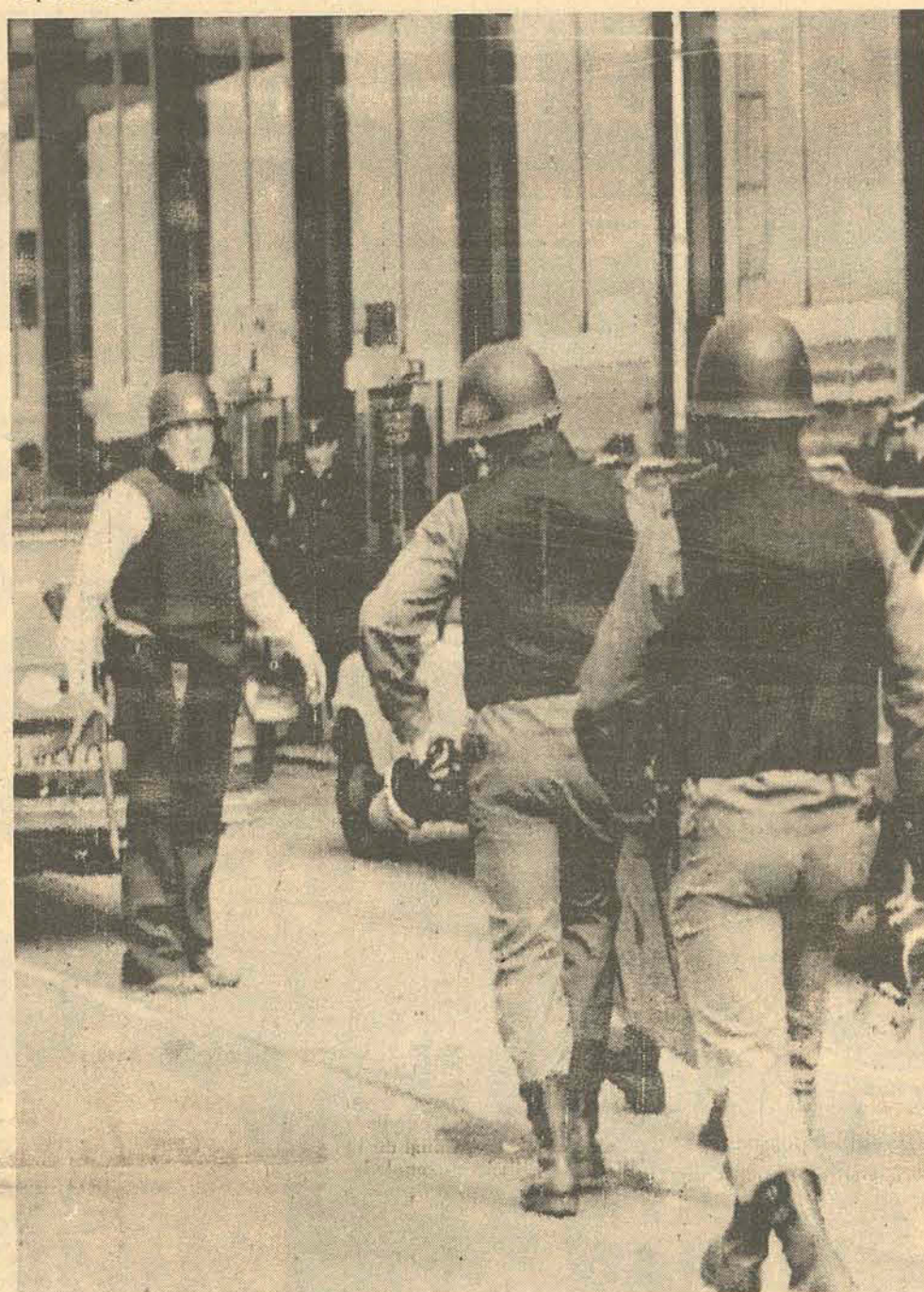

... nessas ocasiões fecha o aeroporto.

Ataque nos passageiros causa 7 mortos

Paris - Cinco terroristas dispararam ontem com metralhadoras contra os passageiros que pretendiam tomar um avião da empresa aérea israelense El Al com destino a Telavive, no aeroporto de Orly. A polícia disse que sete pessoas morreram e três ficaram feridas. Suas identidades ainda não foram estabelecidas, mas os funcionários da El Al disseram que dois dos mortos eram policiais. Se informou também que três terroristas ficaram feridos no tiroteio. Entre os feridos, figuram uma aeromoça e um passageiro que foi atingido por uma bala nas costas. Um funcionário da alfândega disse que os terroristas tinham granadas de mão, mas aparentemente, não tiveram tempo de utilizá-las.

HONDA

Feita para os dias de hoje.

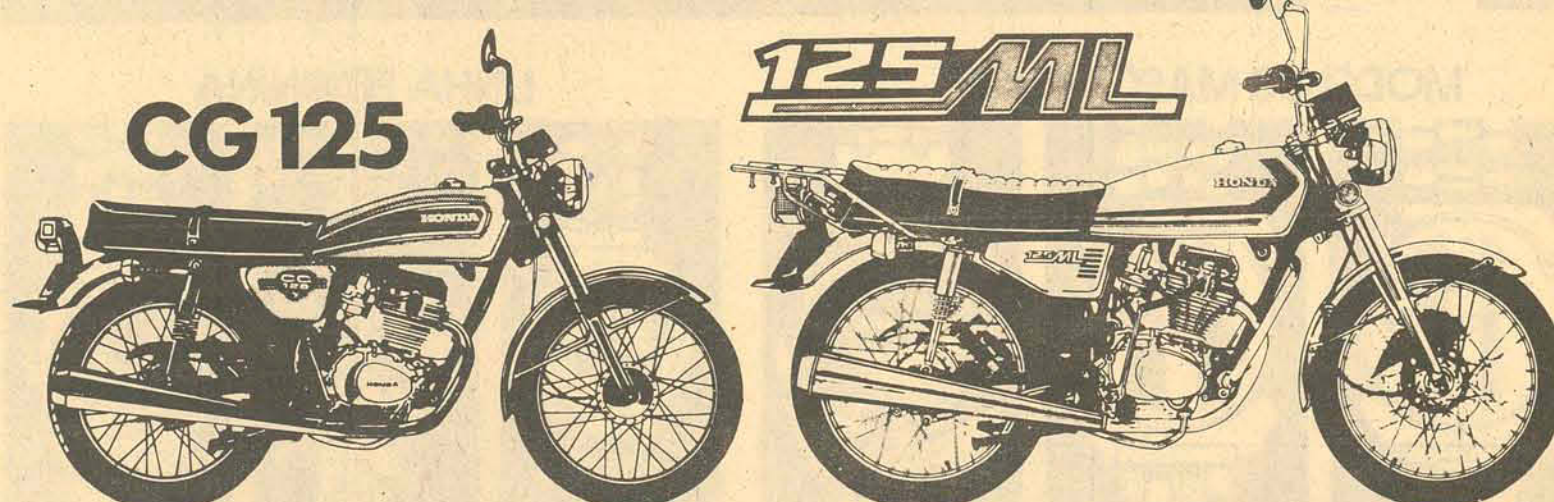

A SOLUÇÃO ECONÔMICA

Venha buscar sua Honda. Com os nossos planos de pagamento, você começa a fazer economia na hora da compra.

IMPORTANTE!

Agora em Hermes Macedo, você troca a sua Xispa, Lambretta ou motocicleta usada por uma Moto Honda 0 km. A sua moto usada vale como entrada e o restante você paga em suavíssimas prestações mensais.



Hermes Macedo

Organização genuinamente brasileira

PRODUZIDA NA ZONA FRANCA DE MARAÍS

Corpo do pescador afogado ainda não foi encontrado

Equipes do Corpo de Bombeiros continuam se revezando à procura do corpo do soldado João Lino Fraga, que desapareceu no mar, por volta das 22 horas de quinta-feira, quando pescava nas proximidades de uma ilha, na Ponta de Baixo, em São José. O elemento conhecido como "Bira", que acompanhava o PM, conseguiu manter-se agarrado à canoa virada e foi resgatado por outro pescador.

As buscas, que a princípio contaram com a participação de policiais da Delegacia de Polícia de São José, inclusive do próprio delegado Paulo Nunes, prosseguem em todos os pontos do mar, entre Coqueiros e São José, estendendo-se até Pa-

lhoça: Os trabalhos dos homens-rãs já somam aproximadamente 35 horas de buscas. Por volta das 22 horas de quinta-feira, pessoas residentes no balneário do Abrão, em Florianópolis, e de praias de São José, ouviram os gritos de socorro de João Lino e "Bira". Da praia, o delegado Paulo Nunes manteve um diálogo, à distância com os naufragos. Eles pediam socorro e o delegado recomendava calma.

Depois de tentar localizar os dois com os faróis do carro, o delegado Nunes solicitou a presença do Corpo de Bombeiros e de um helicóptero da Base Aérea. João Lino Fraga, da cavalaria da Polícia Militar, 37 anos, casado, residente em Itaguaçu,

não conseguiu manter-se agarrado à canoa virada por muito tempo, porque "deu cáimbra nas duas pernas", segundo informou o pescador "Bira". Uma falha no motor da lancha do Corpo de Bombeiros, na noite de quinta-feira, dificultou o resgate do PM João Lino, ainda com vida, segundo informaram algumas pessoas que também participaram das buscas. Um elemento do Corpo de Bombeiros comentou, em São José, que a corporação dispõe de três motores, mas dois já estão enguiçados há algum tempo. O terceiro foi utilizado na operação de resgate em São José, mas também apresentou uma falha e não pegou, quando necessário.

Acidentes de trânsito continuam aumentando em Blumenau

Blumenau (Sucursal) — Três ocorrências foram registradas ontem nos hospitais desta cidade. No Pronto Socorro do Hospital Santo Antônio, Acácia Serrilho, 33 anos, casada, residente à rua Araranguá, 976 deu entrada já sem vida, vítima de afogamento. A vítima sofria de epilepsia e caiu em uma vala de água formada na rua Araranguá próximo a sua residência, por obras de um trator. No Hospital Santa Isabel foram atendidos: Antonio Rodrigues, 31 anos, casado, residente à rua das Missões, s/nº, está internado em estado grave na UTI, em virtude da colisão de sua moto com um caminhão quinta-feira, na mesma rua. As 21h30m, Ari Nazato, 19 anos solteiro; deu entrada no hospital vítima de atropelamento no bairro da Fortaleza e está internado para observação.

Cinco homens assaltam ônibus que ia do Rio para Buenos Aires

Porto Alegre — Cinco desconhecidos assaltaram, às 5h da madrugada de anteontem, um ônibus da Empresa Pluma, que faz o trajeto Buenos-Aires - Rio de Janeiro e, sob a ameaça de revólveres, levaram 2 mil 560 dólares, Cr\$ 26 mil 720 e mais 193 mil 400 pesos dos 19 passageiros e dois motoristas do veículo, revistando um por um, e até suas malas, fugindo depois num Corcel verde, com placas da cidade gaúcha de Uruguaiana.

O assalto ocorreu no quilômetro 366, da BR-190, a 20 km da cidade de Alegrete, que dista 487 km desta capital. Para evitar que a polícia fosse imediatamente alertada, os ladrões furaram, com balas de revólver, três pneus do ônibus. A operação de assalto,

que durou menos de 20 minutos, pode ser feita tranquilamente. Apenas um passageiro foi levemente ferido na cabeça ao tentar reagir. Toda a polícia gaúcha foi alertada para a localização do veículo, e as primeiras investigações apontam como suspeito de liderar o assalto Vanderlei Silva, que mora em Uruguaiana.

Um dos envolvidos no assalto embarcou em Uruguaiana, segundo informou anteontem, o gerente da Pluma naquela cidade, Sr. Claro Lima, acrescentando que o assaltante comprou sua passagem e mais três, com destino a Florianópolis. Outros três assaltantes embarcaram na rodoviária de Alegrete e quando o ônibus alcançou a faixa de asfalto, os desconhecidos obrigaram o motorista

Agente do Vale Coelho (roubado em Cr\$ 4 mil 720), a entrar numa estrada vicinal, onde um quinto elemento, com um Corcel verde os aguardava.

Segundo o delegado de Polícia de Alegrete, Sr. Jorge Mafra, o assalto foi bem planejado, pois os desconhecidos demonstraram muita calma, inclusive abrindo o bagageiro, para revistar todas as malas, uma das quais — a do argentino Mario Santillan (roubado em 200 dólares e Cr\$ 1 mil 500) — usaram para recolher todo o dinheiro, jóias e relógios dos passageiros, além de roupas. Um ônibus da Empresa Ouro e Prata conduziu os passageiros para Alegrete, onde prestaram depoimento na Delegacia de Polícia, antes de serem liberados.

A Copa do Mundo vem aí...

NÃO PERCA A HORA DO JOGO!



ORIENT



RELÓGIO DE PULSO ORIENT SUBMARINO
Automático, com 2 calendários.
Por 1.750, a vista ou 18 X 168, mensais.

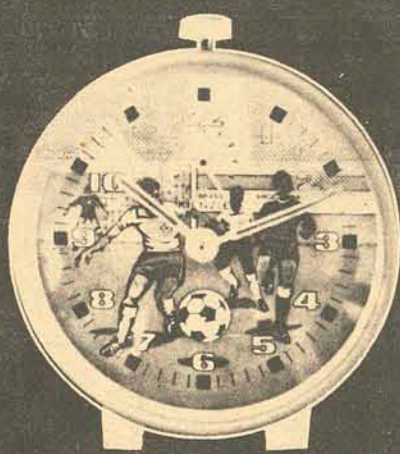

GRÁTIS
Um lindo despertador da COPA DO MUNDO, na compra do seu ORIENT.

Polícia interroga homicida em Lages

Lages (Sucursal) — O homicida Loreni Adão de Castro (28 anos, casado, residente no Morro do Posto), foi ouvido anteontem de manhã na delegacia da comarca local, pelo delegado Evaldo Moretto. Ele é acusado de ter assassinado o servente Jondeci dos Santos (28 anos, solteiro e que residia no bairro popular) no último dia 17 de março, com um tiro de revólver calibre 21 no crânio.

O crime ocorreu após uma discussão motivada por rivalidade amorosa, no interior do "Bar dos Amigos", localizado no Bairro Popular. Loreni de Castro foi preso na última quinta-feira, por policiais do Sétimo Distrito (Vila Hauer) de Curitiba, e recambiado para esta cidade na quinta-feira.

Acusados de ensinar marxismo a crianças poderão ser enquadrados na Lei de Segurança

Curitiba — O promotor Bertino Ramos, da Auditoria da Quinta Região Militar, recebeu o inquérito a que foram submetidos os 11 intelectuais paranaenses, presos a 18 de março — e liberados cerca de 10 dias depois — pela polícia federal, sob acusação de ensinarem preceitos marxistas a crianças, nas escolas "Oca" e "Oficina" de Curitiba.

O inquérito tem 600 páginas e pede o enquadramento dos 11 no artigo 43 da Lei de Segurança Nacional, que trata de reorganização de partidos clandestinos e prevê pena de reclusão de 2 a 5 anos. Ao jornalista Luiz Alberto Amaral Manfredini, da sucursal do Jornal do Brasil no Paraná, foi pedido também ao enquadramento no artigo 45 da LSN, que trata de propaganda subversiva, com pena de 1 a 3 anos.

Embora o promotor Bertino Ramos não permitisse que os jornalistas consultassem o inquérito, uma fonte da polícia federal informou que foram ouvidos quase todos os pais de alunos (cerca de 25 na época das prisões) das duas escolas. A conclusão foi de que "as escolas eram apenas um pretexto para que os pais se reunissem tratassem de reorganização do partido clandestino, já que quase todos tem antecedentes políticos".

A mesma fonte informou que foi pedido o enquadramento do jornalista Manfredini no artigo 45 também, porque foram encontrados em sua residência, no dia da prisão, alguns boletins de organizações de esquerda. O jornalista, porém, afirma que os recebeu pelo correio, desconhecendo sua procedência, a exemplo de várias publicações que recebe, muitas delas até de organizações de direita. Ele acredita que tenha recebido tal material, porque seu nome é relativamente conhecido pelas várias reportagens que assinou em jornais de circulação nacional e local.

O inquérito da polícia federal levou dois meses para ser concluído. Agora o promotor tem um prazo de 15 dias, prorrogáveis por mais 30, para oferecer ou não a denúncia ou, ainda pedir seu retorno à PF para novas investigações, caso julgue necessário.

DIESEL GERADOR VENDE-SE com as seguintes características

MOTOR
Fabricação: MAK
Potência: 680 cv
Partida: a ar
Sobre alimentação: Brown Boveri
Velocidade: 400 rpm

GERADOR
Fabricação: CONZ
Potência: 540 KVA
Velocidade: 400 rpm
Voltagem: 440 volts
Frequência: 60 Hertz

O grupo se encontra na Fábrica de Tecidos Tatuapé - Av. dos Autonomistas 1542 - fone: 478-8400 - Osasco (São Paulo), onde poderá ser examinado. Procurar pelo Eng.º Marcos.

MODELOS MASCULINOS

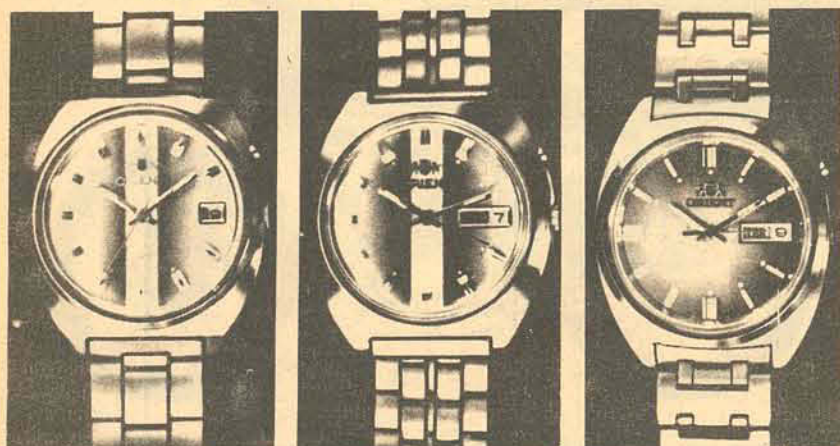

RELÓGIO DE PULSO ORIENT
Automático, com 1 calendário.
Por 1.690, a vista ou 18 X 159, mensais.

RELÓGIO DE PULSO ORIENT
Automático, com 2 calendários.
Por 1.690, a vista ou 12 X 209, mensais.

RELÓGIO DE PULSO ORIENT
Automático, com 2 calendários.
Por 1.790, a vista ou 24 X 147, mensais.

LINHA FEMININA

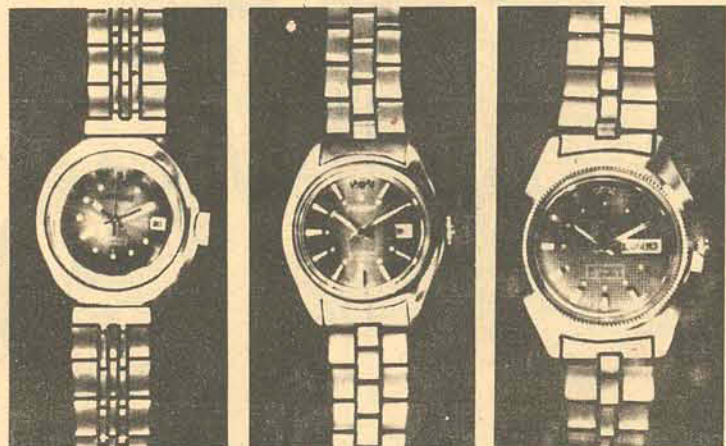

RELÓGIO DE PULSO ORIENT
Automático, 1 calendário.
Por 1.850, a vista ou 24 X 149, mensais.

RELÓGIO DE PULSO ORIENT
Automático, 1 calendário.
Por 1.790, a vista ou 15 X 190, mensais.

RELÓGIO DE PULSO ORIENT
Automático, 2 calendários.
Por 2.290, a vista ou 24 X 189, mensais.

ORIENT — EM RELÓGIOS, A SUA MAIOR JOGADA!

GRÁTIS TAMBÉM:
Cupons para o sorteio de 6 BRASÍLIA e 6 Toca-fitas TKR com rádio.

LOJAS HM

Hermes Macedo

ORGANIZAÇÃO GENUINAMENTE BRASILEIRA

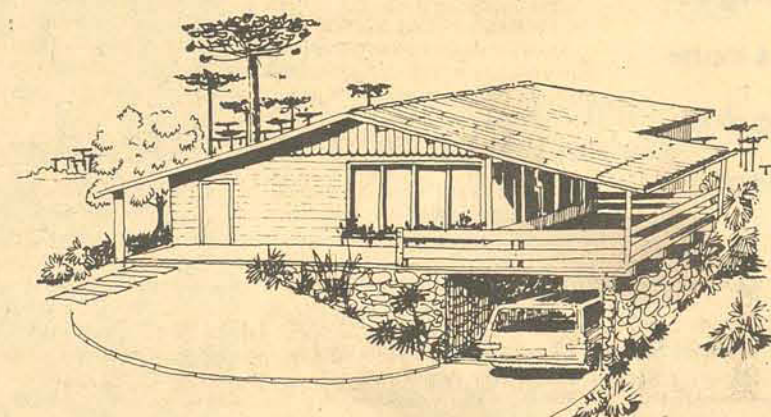

POR QUE UMA CASA PRÉ FABRICADA?

Se você não tem tempo a perder, se você não quer passar o ano inteiro construindo com materiais que sobem de preço dia a dia, opte pelo mais prático e econômico. Adquira uma casa pré-fabricada. Você tem as vantagens de escolher o padrão e as dimensões de que necessita com um tempo mínimo de entrega e implantação.

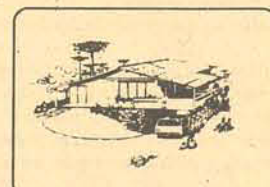

MOD. ISELLA EXPORT



MODELO ISELLA



MODELO CASITA



CASAS PRÉ - FABRICADAS BATTISTELLA
Em Lages - BR 116 - Km 352 - Área Industrial
Em Florianópolis - Rua XV de Novembro, 21 - Fone: 22-2025

NA MODELAR O COMPLEMENTO DO BOM GOSTO.

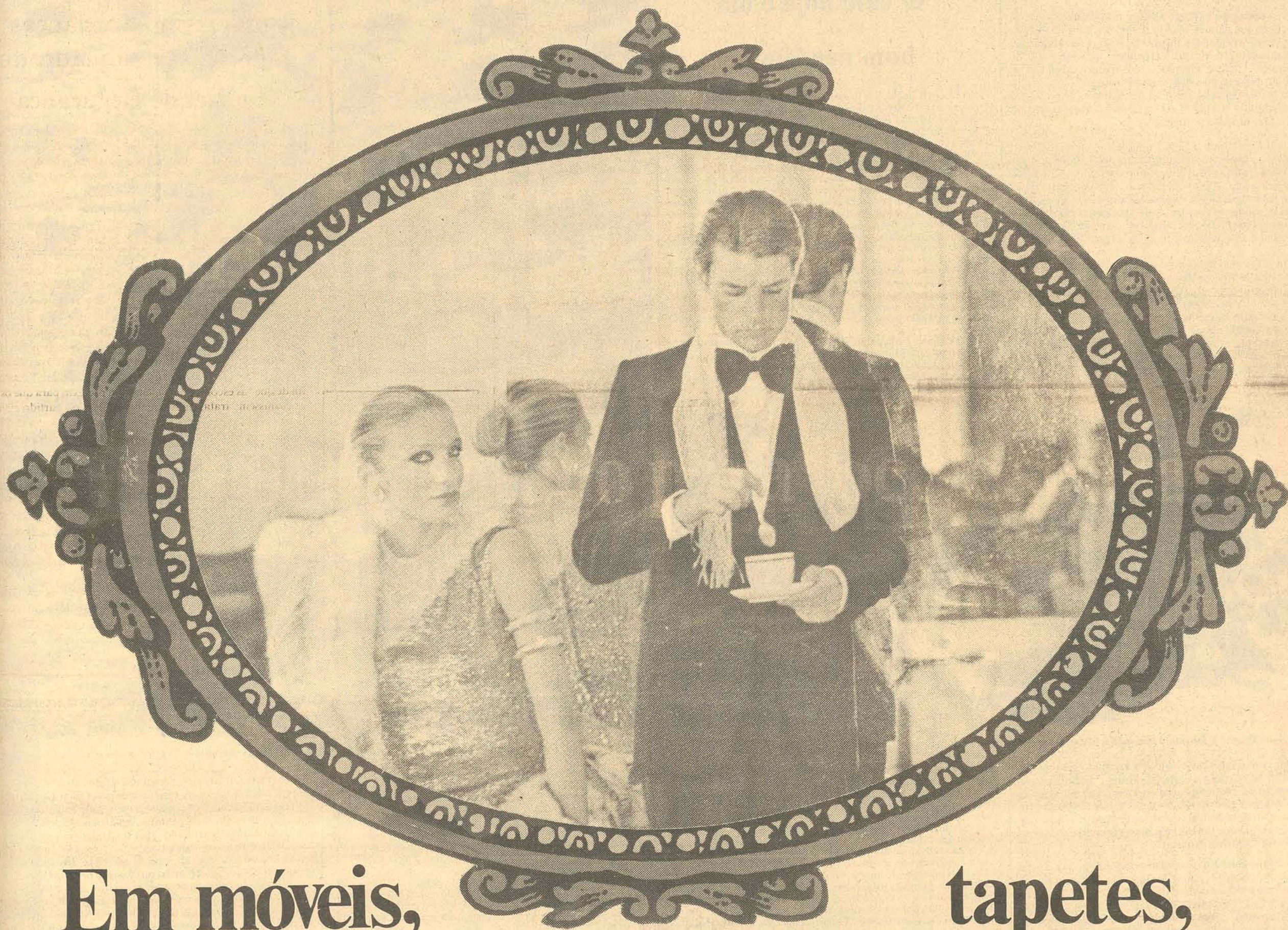

Em móveis, tapetes,
cortinas e a caprichosa inovação da moda
masculina, feminina e infantil.

modelar - tudo para você e seu lar.

CAFÉ

O Plano de Renovação e Revigoração dos Cafezais, do IBC, já começa a surtir seus

primeiros efeitos no Estado, onde há um pólo formado por Florianópolis, Itajaí e municípios vizinhos. O cultivo é financiado pelo Banco do Brasil e pelo Banco do Estado de Santa Catarina, com assistência da Acaresc, que promove a execução do plano. Há milhares de pés

plantados, nessa área, e até setembro, com a liberação de novos recursos, serão plantados mais algumas centenas de hectares.

UMA NOVA EXPERIÊNCIA EM SANTA CATARINA

Muito poucas são as pessoas que estão com suas terras ocupadas pelo café em Santa Catarina, mesmo porque, somente em outubro é que o Instituto Brasileiro do Café deferiu o primeiro polo cafeicultor catarinense. Uma destas é o deputado Homero de Miranda Gomes, que possui 17 mil covas em Alto Biguaçu.

"Meu objetivo", diz o deputado, "foi de fazer escola, para estimular os colonos a plantarem, vendo os meus cafezais brotarem". Em 74 a geada destruiu muitos cafezais, conta ele, e a partir daí o IBC resolveu ampliar a plantação. "Eu mesmo, no ano passado, fiz pronunciamento na Assembleia pedindo ao IBC um pólo cafeicultor para Santa Catarina".

Ele conseguiu um financiamento de Cr\$ 40 mil, mas não dentro do Plano, e já tem plantações há dez meses. "Gastei mais de 40 mil, pois tenho que contratar homens para plantar. Sempre vem um agrônomo que examina a plantação e o solo e deixa por escrito um diagnóstico, que é seguido à risca por meu capataz. Têm vindo muitas pessoas, para efeito de escola, ver a plantação". "As vezes, diz o Capataz Osvaldo, chega a ter oito carros aqui no morro; vem gente de Tijucas, Antônio Carlos, Biguaçu e de muitos outros lugares".

O desejo do deputado é chegar a 40 mil pés de café plantados. Os mais antigos que plantou são de 10 meses e já estão abrindo flor; os mais recentes têm seis meses na terra. A qualidade que ele está plantando é o "Catui Vermelho", que faz parte da "coffea arábica". "Ele é híbrido e tem maior resistência às doenças, é de exportação, mole e não é amargo".

Segundo o coordenador regional da Acaresc, Elmo Piazza Branco, o deputado Homero Gomes poderá colher na terceira ou quarta safra 40 sacas por hectare.

O deputado tem lutado pela implantação de cafezais em Santa Catarina e explica o seu interesse na necessidade de que o pequeno produtor plante para seu próprio consumo, se tornando assim fator de riqueza, "desta vez na mão de uma pessoa. Podemos tornar esta região de minifúndios florescentes de riqueza. Nas encostas, onde não ia dar nada, podemos plantar café, aproveitando o terreno não mecanizável. Nas baixadas ele pode continuar com a sua plantaçozinha de arroz, milho, feijão".

"Se pudermos ter uma produção ao menos para o nosso consumo, já é válido o nosso esforço". Enfatiza o deputado que "o pessoal que plantar aqui não vai exportar, pois ele terá de cinco até 10 mil pés". A necessidade dos 52 torrefadores de café, existentes em Santa Catarina em 1974, era de 300 a 350 mil sacas, sendo naquela época necessárias oito milhões de covas plantadas. "Se pudermos hoje satisfazer esta necessidade com o café plantado aqui, viríamos, então, permitir que nosso estoque para exportação de café melhorasse, pois o Brasil tem compromissos a saldar".

Florianópolis, Governador Celso Ramos, Itajaí, Itapema, Palhoça, Porto Belo, São José e Tijucas.

Para que seja realizado o financiamento, é seguido o seguinte processo: o candidato preenche a proposta do banco e este remete à Acaresc (que representa o IBC em Santa Catarina) e que por sua vez realiza todo o levantamento do plano técnico, para verificar se o terreno tem as condições necessárias. Este processo, segundo o BB, leva cerca de 10 dias. Então o proponente receberá ou não o financiamento.

Segundo o Besc, também é verificado se o terreno tem condições de cobrir a verba que está sendo financiada. Mesmo depois de aprovado o crédito, sempre que for constatado a não aplicação total ou parcial da verba no projeto de plantação do café, esta será imediatamente devolvida a sua fonte. O Banco do Estado está recebendo propostas apenas nas agências do Estreito, São José, Itajaí e São João Batista. Somente nas agências do Estreito e São José, cerca de 23 pessoas solicitaram financiamento, enquanto que no Banco do Brasil se apresentaram 60 candidatos.

"O café hoje é um bom negócio"

Para a implantação do Plano de Revigoração, o engenheiro-agrônomo João Clacimir Pioner está com um viveiro de um milhão de mudas de café e mais 200 mil para sua venda particular. O viveiro está localizado no Quilômetro 243 da BR-101.

Elas ficam dentro de um plástico, com terra de barranco, para evitar o nematóide (que ataca as folhas do café); em um metro cúbico, de terra são misturados 300 quilos de esterco, mais cinco de super-fosfato simples e 0,5 de cloreto de potássio. A terra é peneirada, bem como o esterco, e misturada; aplica-se brometo de metila. Em seguida vai para uma caixa, num monte de 30 centímetros, onde são colocadas as mudas e coberta por um plástico. No viveiro existem 330 mil saquinhos prontos para receber as plantas que vêm de São Paulo.

Estas mudas deverão estar na terra oficialmente até o dia 31 de julho, segundo o coordenador regional da Acaresc, Elmo Piazza Branco, "mas devido ao frio que atinge Santa Catarina nesta época, o seu plantio deve ser prolongado talvez até setembro. O café", assegura ele, "é uma planta muito sensível mas menos que o tomate. Ele deve ser plantado em encostas de morro, acima de 20, até 200 metros, voltado para o norte e protegido assim da geada, enchente e ventos frios. Ele deve ainda ser plantado numa profundidade de um metro, livre de pedras e águas.

O vento forte é muito prejudicial ao café: faz a planta tombar, provoca brotação rápida e manchas nas folhas; se muito intenso, ele cai e nem chega a se desenvolver. "Sem a folha, o café não dá nada. Quanto maior a área de folhas, maior é a reprodução do café. O clima catarinense não é muito favorável ao plantio do café, pois segundo o climatólogo



O tipo "Catui" é híbrido e tem maior resistência às doenças.



Homero: "fazendo escola".

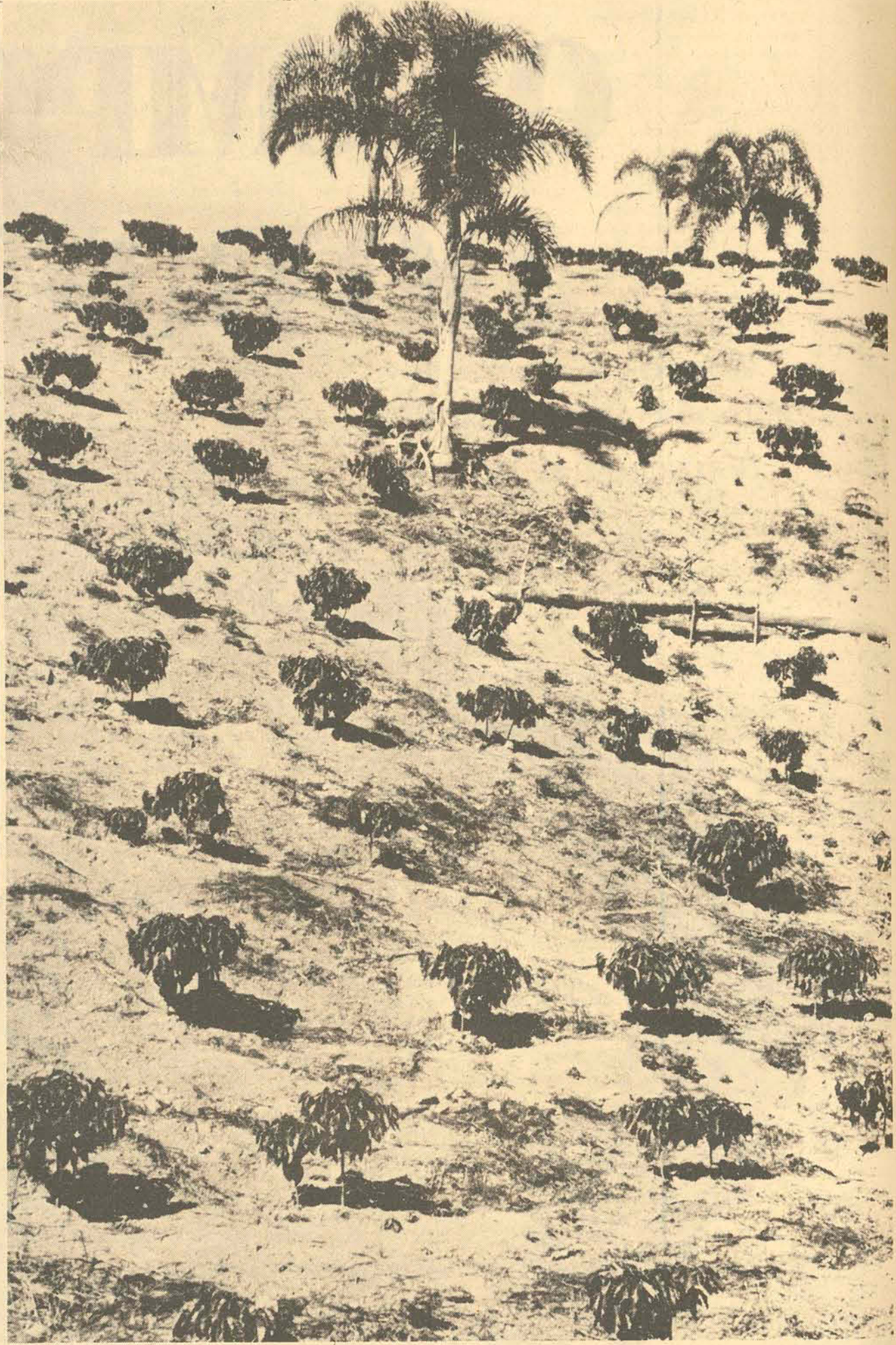

Um cafezal em Alto Biguaçu, com 17 mil pés do tipo "Catui vermelho" ("coffea arábica").

Sem contar com o fator econômico, o deputado garante que esta planação beneficiaria o reforestamento. "Estaremos evitando a poluição e a erosão do solo". Ele informa que existem 30 mil minifúndios e que devido a sua produção, poderia provocar a instalação de indústrias paralelas de beneficiamento do café. "O meu sonho é que um dia haja mais estímulo e que possa algum dia Santa Catarina exportar".

O Estado diz o deputado, já produziu muito café: "pois senão não se explicaria porque a bandeira de Santa Catarina possui um ramo de café e de um lado e do outro, um de trigo". Ele confirma que já foi exportado café de Santa Catarina, que ficou famoso por seu sabor. "Era o tipo sobreado, que a Bélgica, Holanda e outros países da Europa Central exigiam. Naquela época era a empresa Riggenbach que explorava. Depois, em torno de 1957, Getúlio Vargas implantou uma política de erradicação. Mas ainda ficaram os remanescentes pés, mais para uso doméstico. É o café de quintal plantado pelos avós, ainda vendido para comprador clandestino".

Quem pode obter os financiamentos

Os Bancos do Brasil e do Estado de Santa Catarina é que estão encarregados do financiamento para o plantio do café, que tem o limite máximo de 10 mil covas por plantador, sendo que cada cova possui dois pés de café. Cr\$ 120 mil é também o limite máximo.

Desde outubro os bancos estão recebendo propostas, cujo prazo de entrega encerra amanhã, mas os financiamentos serão concedidos até o dia 31. Segundo o Banco do Brasil, esta é uma experiência no Estado e o pagamento do financiamento é feito em seis anos, com carência de três anos, sendo então feito o pagamento de 20 por cento da dívida em 1982, 30 por cento em 83 e 50 por cento em 84. De juros, haverá nove por cento para empréstimo até Cr\$ 5 mil 535 (maior valor de referência) e acima disto, os juros serão de 11 por cento.

No Banco do Brasil para que seja feita uma proposta de financiamento para o plantio do café é obrigatório que o proponente seja proprietário da terra onde vai plantar e tenha cadastro no banco. Já o Besc dispensa esta última exigência. Só é permitido, dentro deste plano, que seja plantada a espécie "coffea arábica" (robusta) e apenas nos seguintes municípios: Antônio Carlos, Balneário Camboriú, Biguaçu, Camboriú,

Angelo Paes Camargo, de renome internacional, "temos o índice pluviométrico bem distribuído, que não é o ideal. No enchimento do grão, a planta perde água e há evaporação do próprio solo, necessitando então mais chuva. Mas quando do seu amadurecimento, quer menos chuva que a evaporação que sofre".

"O café hoje é um alto negócio", assegura, "além de servir para ornamentação". Ele tem até sete variedades e a pior, a sétima, é a tipo "Rio" e a de melhor qualidade a primeira, é a tipo "Mole". Branco diz que o quinto tipo pode ser vendido a até Cr\$ 2.500,00 por saca de 60 quilos. O Governo exporta esse mesmo tipo por Cr\$ 9 mil.

A qualidade permitida para o plantio dentro do Plano de Renovação e Revigoração é a "coffea arábica", mais resistente. O café de Santa Catarina é muito apreciado, conta o coordenador da Acaresc, que no ano passado foi recebido um pedido do Canadá que queria importar o nosso café. "Acontece que aqui é tirado do pé a dedo e secado com perga minha. Em São Paulo, devido ao grande volume, ele é retirado com máquina e secado com casca; elefentaria fica com pior qualidade. Aqui é feito um café artesanal e quanto melhor a sua qualidade, mais caro ele é. Nós consumimos muito é o "robusto", que tem muito volume, mas não tem sabor e a ele é misturado outro, para dar um pouco de gosto".

O plano é destinado a 500 famílias

Destinado a atingir 500 famílias catarinenses, com o financiamento de no máximo seis hectares de plantação de café, para que elas possam ter o produto ao menos para o seu próprio consumo, o Plano de Renovação e Revigoração dos Cafezais, lançado pelo Instituto Brasileiro do Café em agosto do ano passado, só foi chegar em Santa Catarina em outubro; a verba estava no banco desde aquela época.

Desde então (apenas três meses) a Acaresc, Associação de Crédito e Assistência Rural do Estado de Santa Catarina, vem promovendo a sua execução, mas até agora tem sido difícil convencer o pequeno produtor, pois ele tem medo de pegar o dinheiro no banco para financiar a plantação não dar e depois ter que entregar o seu terreno; além disso, ele lembra um fato recente, quando, em 1957 ou 58, o governo erradicou a plantação. "O governo está incentivando hoje, quando mandou anos atrás arrancar a plantação".

Hoje, este pequeno proprietário já tem filhos trabalhando no comércio e na indústria, que deveriam ajudá-lo no plantio, pois ele não pode contratar empregados. Mas mesmo assim, a Acaresc diz que num terreno de poucos metros pode mesmo o casal sozinho plantar e colher. E mais tarde, quando a plantação estiver dando lucro, os filhos podem abandonar o trabalho fora e se dedicar ao café juntamente com o restante da família. Segundo Elmo Piazza Branco, coordenador regional da Acaresc, o pequeno produtor tem medo, porque só conhece o café sombreado, que dá pouco, e ele não sabe que a produção pequena que tem pode duplicar e quadruplicar".

"Quem pegar um financiamento de Cr\$ 20 mil e colher cinco sacas por hectare, isto é o mínimo, vai ter que pagar ao banco pelo financiamento Cr\$ 1.080 mil; mas no segundo ano já receberá Cr\$ 10 mil e ficará com um lucro de Cr\$ 8.200,00 e no sexto ano, quando ele termina de pagar o empréstimo, tendo uma produção de 20 sacas, vai ter que pagar Cr\$ 10.900, mas terá um lucro de Cr\$ 40 mil. Atualmente ele planta para seu consumo e consegue vender a saca de café por Cr\$ 500,00 ou até Cr\$ 700,00; o que lhe sobra por ano, limpo, é de 10 a 15 mil cruzeiros apenas".

Aproveitando este plano, onde ele poderá vender o café para o IBC, continua Branco, "este produtor poderá ter uma renda bruta de até Cr\$ 300 mil com três hectares bem cuidados. E seis mil metros uma pessoa consegue cuidar sozinho. Depois, a plantação aumentando, os filhos poderão ajudar".

Explica Branco, que dentro deste Plano podem ser colhidas até 150 sacas de café em coco, o que dá seis mil quilos. "Mas isto, se a lavoura for bem cuidada". O Plano de Revigoração permite que sejam plantados 300 hectares de café em Santa Catarina, sendo que 150 em Itajaí e o restante em Florianópolis. "Lá, pela terceira ou quarta safra, poderão ser colhidos 9 mil quilos de café, com um lucro de Cr\$ 20 milhões".

Até hoje, dentro deste Plano, já foram plantados seis hectares e meio. Mas existem muitas propostas pendentes nos bancos, esperando aprovação. Só em Biguaçu e Antônio Carlos existe um total de 80 hectares. Após o dia 31 de maio, quando encerram as entregas de financiamentos, a Acaresc passará a orientar na plantação.

500 mil pés serão plantados em Itajaí

Itajaí (Sucursal) — 40 produtores da Foz do Rio Itajaí irão plantar 500 mil pés de café, do tipo Catui utilizando uma área de 150 hectares, perfazendo 50 por cento do total do pólo cafeicultor catarinense, autorizado pelo Instituto Brasileiro do Café.

A informação foi prestada pelo coordenador regional da Acaresc Aírto Christmann, que também revelou que o Banco do Brasil já encerrou o recebimento de pedidos de financiamentos, enquanto que o Banco do Estado de Santa Catarina prosseguirá atendendo os interessados até o dia 22 (amanhã).

Disse que "o programa é altamente subsidiado pelo governo, pois as instituições bancárias oficiais financiam, a juros que variam de 9 a 11 por cento ao ano, cerca de 12 cruzeiros por cova plantada pelos produtores, cujo pagamento se dará com carência de 4 a 6 anos".

O pólo cafeicultor de Santa Catarina, que deverá ser desenvolvido na região litorânea, devido à inexistência do fenômeno das geadas, é destinado aos pequenos agricultores ou minifúndios, sendo que cada produtor poderá plantar no máximo 10 mil covas, que serão cultivadas numa área de 7 hectares, e no mínimo 2 mil pés, para compensar as operações de crédito.

Apesar da política de incentivos adotada pelo Governo, atra-

vés de financiamentos, objetivando desenvolver a cultura do café em nosso Estado, os agricultores parecem ter ignorado, as vantagens oferecidas, pois mais da metade dos plantadores, que já estão com os projetos prontos, aguardando apenas a liberação dos financiamentos, no Vale do Itajaí, são profissionais liberais da cidade ou industriais.

Para Aírto Christmann, esse desinteresse dos agricultores é inexplicável, "pois os técnicos da Acaresc promoveram inúmeras reuniões comunitárias, onde o assunto foi amplamente explicado, e somente no município de Camboriú, cerca de 400 agricultores participaram dos encontros". Revelou que na conjuntura atual, o café é uma cultura de alta renda por área. Um hectare tecnicamente conduzido poderá produzir em média 80 sacas de 40 quilos, representando uma entrada bruta de Cr\$ 80 mil cruzeiros.

Em termos de economia municipal, prosseguiu, se um município for contemplado com o plantio de 100 hectares, receberá os seguintes benefícios: recursos financeiros da ordem de 2 milhões e setecentos mil cruzeiros e o financiamento de implantação, a juros de 9 por cento e 11 por cento e com carência de 4 a 6 anos, desenvolvimento econômico a curto prazo, pois se o município plantar 10 hectares, em aproximadamente 4 anos produzirá 8 mil sacas, representando financeiramente cerca de 7 milhões e duzentos mil cruzeiros anualmente. E uma cultura rentável, de um lucro que pode alcançar a 60 mil cruzeiros por hectare em locais sem muitas opções agrícolas e com aproveitamento de áreas com até 50 por cento de inclinação.

Outro aspecto que deve ser considerado é o melhor aproveitamento da mão-de-obra, evitando o êxodo rural desordenado, que vem causando sérios problemas nos centros urbanos. Mesmo nos municípios que se caracterizam pela demanda de mão-de-obra industrial, o agricultor, em meio expediente, poderá cuidar de 1.000 covas e ter uma renda líquida adicional de 40 mil cruzeiros anualmente. Há outros benefícios, como o surgimento de indústrias de beneficiamento e classificação do café, ativando o comércio local na compra e venda e exportação, além de uma maior arrecadação de impostos e aumento do movimento econômico para o município, somados a uma assistência integral da Acaresc, disciplinando e orientando a atividade agrícola municipal.

Para os diretores da Sementec Ltda, empresa especializada na produção de mudas e que mantém atualmente um viveiro com 300 mil pés, até o momento cerca de 15 agricultores já adquiriram covas, sem, no entanto, elaborar os projetos, alegando que irão plantar o produto com recursos próprios, face à dificuldade burocrática para a obtenção dos financiamentos. A empresa fornecerá as mudas a todos os produtores da região ao preço de Cr\$ 1.60 cada.

COOPA ESPETACULAR

NAS LOJAS HM

Em dois tempos, nós passamos a bola para o crediário mais flexível da cidade e entregamos a você uma tabela de planos que só tem jogo amistoso. Aí num lance espetacular, você fatura o seu Philips. E leva, mais uma vez, a Copa pra casa.

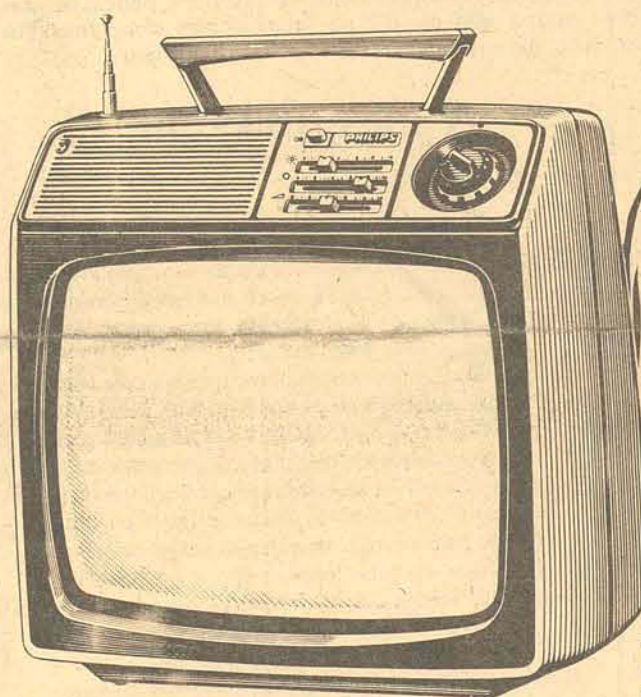

TV PHILIPS PORTÁTIL Mod. T-600
Para ver a Seleção onde você estiver: em casa ou no trabalho!
Por **3.290**, a vista.
GRÁTIS: UMA TELEMALA!



TV PHILIPS A CORES - Mod. K-202
47 cm (18").
A opção entre um aparelho grande e um pequeno para você ver a maior Copa de todos os tempos.
Por **12.590**, a vista
ou **24 x 968**, mensais.



RADIOFONE ESTÉREO PHILIPS - Mod. 06 RF-545
Móvel em madeira envernizada.
Por **6.190**, a vista
ou **24 x 459**, mensais.

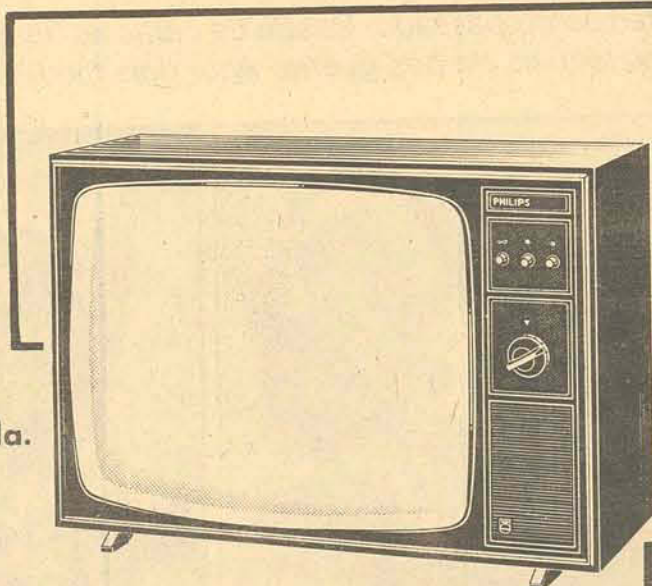

TV PHILIPS - Mod. T-661
61 cm (24").
As grandes jogadas ficam ainda maiores e mais próximas de você e toda a sua família!
Por **3.990**, a vista
ou **15 x 399**, mensais.

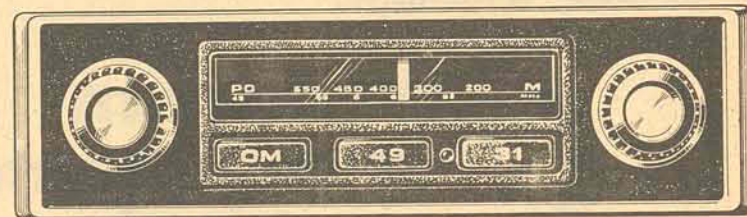

AUTO-RÁDIO PHILIPS - Mod. RN-346
Onda média.
Apenas **869**, a vista.
GRÁTIS: mão de obra da instalação.

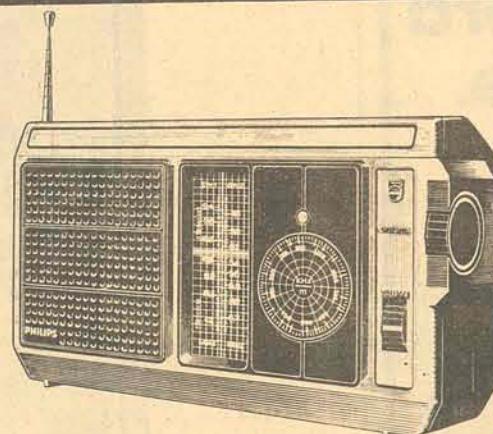

RÁDIO PHILIPS COMPANHEIRO Mod. RL-301. Para ouvir as transmissões do Mundial.
Apenas **649**, a vista.

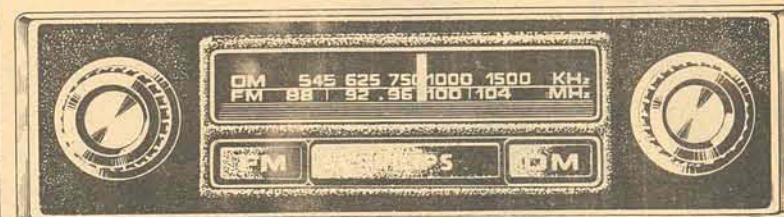

AUTO-RÁDIO PHILIPS - Mod. RN-341
Onda média e frequência modulada. Ouça a Copa do Mundo em seu carro.
Por **1.139**, a vista.
GRÁTIS: mão de obra da instalação.



GRÁTIS:
Compre Philips nas Lojas HM e ganhe cupons para o sorteio de **6** **BRASÍLIA**

LOJAS HM Hermes Macedo

Organização genuinamente brasileira.

Por trás das vitrines

● A moda não pára. A cada estação, a cada semana mesmo, as novidades estão aí. É um sapato chocante, ou uma bolsa diferente, são as batatas de taloja, a lingerie de outra. Os coletes, as bijouterias. Lojas abrem, lojas se mudam. Chegam novos modelos. E vamos dar um giro pelo que está acontecendo por trás das vitrines...

● O Ceisa Center deverá se transformar num grande centro da moda. Lojas de grandes etiquetas estão pensando em se mudar para lá. Já imaginaram se eles resolvem fazer desfiles semanais para apresentar os últimos lançamentos?

● Nos próprios corredores da galeria que terá cascata, um ambiente bonito e muito bom para desfiles.

● As lojas poderiam de comum acordo programar estes eventos. E que bom, para saber o que há de novo, basta dar um pulinho no dia marcado no Ceisa Center...

● Já sabemos que a Gipa, de Gicélia e Paulo vão se mudar para lá. Cada vez mais bonita, a loja atingiu alto padrão. Promete mais para quando mudar. Aliás, no Ceisa, a Gipa vai ter mais um atrativo. Ao lado da Gipa, para a mulher elegante, a Gipa Man, para elegância dos cavalheiros. A Gicélia acaba de voltar do Rio com muitas novidades. Vá ver.

● A Flash parte também para a moda infantil. A mercadoria já está "em cima". Tudo pronto para abrir o "Balão Vermelho" em grande estilo. Na Felipe Schmidt, perto da Via Trevere, a loja será especializada na moda para a meninada. Será cheia de bossas e em seus produtos temos saias com botões, camisões, calças jeans coletes e jaquetas. Enxovais para bebês, bichinhos de pano e coisas lindas estarão à disposição do público no começo de junho.

● Lindo é o sapato Western com a etiqueta Ravena que pode ser encontrado na Judgrac's Calçados. Com sola de crepe, não acaba nunca e seu modelo é cômodo, macio e ideal para quem tem um tipo esportivo. Com calça comprida, saia e meião, o sapatinho é um sucesso.

● No Centro Comercial Aderbal Ramos da Silva mais uma novidade: a loja Fox Trot. De alto nível, a boutique se especializa em artigos para manequins grandes, como o 46 e o 48. Apesar disto também atende aos manequins menores, com peças de fino gosto.

● Outra novidade da galeria é a Marcello Bolsas. Está lá há apenas uma

semana e já atingiu o gosto do público. Especializada em bolsas, oferece lindos modelos nas cores mais quentes do momento. A fabricação é própria e de alto nível.

● A Manoella também parte para mais uma Via. O novo local ainda é segredo...

● No Aderbal Ramos, a vitrine do Caixotão está muito linda, com gaiolas de pássaros em bambú e vime. Aliás, o Caixotão partiu para uma linha esporte mais fina. Nas calças, destacam-se as etiquetas Chopper Jeans, New Man O Jean Machine. Entre mil coloridos, os blusões de malha e camisas, as roupas estão mais bonitas.

● Sidney e Maciel — grandes cabeleiros, estão se mudando para um novo local de atendimento. Sua nova propriedade também é na rua Ferreira Lima.

● Na Ninita além da maravilhosa coleção atual, destaca-se os pijamas que se compõem de macacão "tomara que caia" em cetim e o camisão em organza aplicado de flores em seda. As cores são as próprias do outono.

● Continuam lindas as criações artesanais da Hipopótamus Boutique. Em tons da moda, onde se destacam os tons crus, os sapatos são de ótimo acabamento. Sandálias próprias para serem usadas com meião, ou meinhas soquetes, botinhas e botas de cano alto com saltos em sola e revestidos, completam a elegância. Trabalhando sob medida, a Hipopótamus oferece preços bem acessíveis que vão de 300 a 600 cruzeiros.

● Para acompanhar a moda é imprescindível que se acompanhe de vez em quando um desfile de modas. Principalmente quando o desfile engloba nomes como Gipa, Geranium e Petit Fleur, lojas que dispõem apresentações. No dia 3 de junho, às 16 horas no Clube 12 de Agosto.

● Regina, da Geranium acaba de chegar de São Paulo. Entre as novidades, destacam-se as etiquetas exclusivas de Lucia Matarazzo, estrela do prêt-à-porter. As roupas não são da moda instantânea, mas saem mais para o estilo clássico. Do Rio, a etiqueta Persona oferece lindos lançamentos.

● Vocês se lembram das meias de nylon transparente com costura atrás? Aquelas que dão um toque especial de distinção e fazem as pernas mais bonitas? Pois é, a moda voltou. Na Brick à Brack você as encontra em lindos tons. Aliás a Brick à Brack está partindo firme para o ramo da confecção.



A massagem para reestabelecer a circulação e a energia vital da pele. Dedos macios e o uso de vibradores.

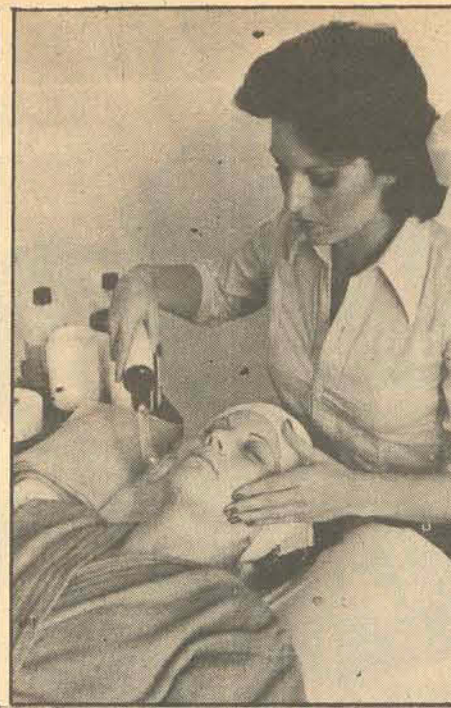

Raios ultra-violetas e infra-vermelhos darão mais saúde à pele



Ao retirar a máscara a pele está descansada e pronta para se renovar. Dentro de poucos dias a diferença se acentua: uma pele macia e sem impurezas fará você mais bonita.

SEJA MAIS BONITA: CUIDE DE SUA PELE

Já dissemos que a moda não é gratuita. Suas tendências não surgem ao acaso, mas muito ao contrário, resultam de toda uma mistura de anseios, de imagens e personagens que deixaram marca através do tempo.

E a moda surge como uma resposta à necessidade de enfeitar-se, de ficar belo. Nas culturas mais primitivas esta tendência já se verifica. A moda muda através dos tempos, mas a necessidade de enfeitar-se apenas se transforma.

Há, porém, algumas coisas que não mudam, nem nunca mudaram. A beleza natural do corpo. A beleza da pele e dos cabelos. Os cuidados com seu próprio corpo, para que a beleza interior tenha um bom campo para transparecer.

PELE
A pele do rosto está destinada a sofrer com a ação de inúmeros fatores sobre ela. Fatores internos e externos. Por isso, pode-se saber o tipo de vida, a alimentação, uma série de doenças e manifestações interiores na pele de

uma pessoa.
Os olhos irradiam energia pensante, a pele irradia uma grande gama de fenômenos interiores. Por isso, a pele tem que ser constantemente objeto de cuidados.

A poeira, o vento, o sol, o calor e o frio têm ação direta sobre a pele, podendo ressecá-la, criar cravos, espinhas, falta de hidratação ou oleosidade, pois a pele reage a estes fatores. Se você notar sua pele sem brilho, se os cravos estão se multiplicando ou se algumas rugas começam a aparecer, você já tem na cidade um tratamento que visa revigorar e limpar a pele, dotando-a de condições para que ela se renove.

EXCLUSIVIDADE
A representação autorizada e exclusiva deste processo a "masque-thermo - Marine-Rigide" foi concedida a Nalmir Vieira, da Socil, pela "Difusion Jaqueline Nicase, de Paris e Munique.

O método atua sobre os quatro pontos principais da beleza do rosto: As formas — remodela e reconstrói

o contorno do rosto, eliminando queixo duplo, bochechas caídas e atuando sobre o pescoço.

Os sinais dos anos — efeitos sobre as rugas, palpebras pesadas e "pés de galinha".

Mudanças de estrutura da pele — dá elasticidade, suavidade, rehidratação, regeneração e revitalização.
Saúde da pele — estimula o tônus muscular do rosto e pescoço, ativando a circulação sanguínea e eliminando cravos, espinhas e acne.

A MÁSCARA
Além do bem que faz à pele, os momentos da aplicação da máscara térmica, são inegavelmente momentos de prazer e relax. Massagens de dedos suaves, um processo longo que faz sair da Socil com uma linda pele e o espírito descansado.

O processo de tratamento começa por uma aplicação de cremes para massagem, que vai estimular o tônus muscular. Depois a massagem com vibradores. Após a dilatação dos poros, por meio de aquecimento tér-

mico, dá-se uma rigorosa limpeza da pele.

Depois de devidamente calterizada para evitar inflamações e possíveis irritações da pele, é aplicado um processo de raios ultra-violetas e infra-vermelhos. Depois uma massagem com vitaminas e a aplicação da máscara.

A máscara térmica, ao sofrer processo de endurecimento, pela reação de seus componentes, aquece-se, dilatando os poros e permitindo absorção de vitaminas e da aplicação posterior de creme à base de placenta e colágeno.

ALIMENTAÇÃO
Se a pele traduz muitos fatores internos da saúde do corpo, a alimentação inevitavelmente será um fator importante para a beleza da pele. Nalmir indica que a alimentação à base de verduras, legumes e frutas é a ideal. "Os sucos de frutas, a comida quase sem gordura, poucas frituras e carnes magras têm efeito imediato sobre a pele", diz Nalmir.

Procurando a beleza

Nalmir Vieira é esteticista. Seu trabalho: procurar a beleza de cada rosto e explorá-la, dar condições a que essa beleza tenha "espaço" para se desenvolver. Para ela a "beleza feminina é muito mais formada por personalidade e conquista própria".
"Não há mulheres feias. Há as que se ignoram. Ser bela não é ter um rosto copiado dos grandes manequins ou de estrelas de cinema. É um rosto próprio, cheio de personalidade, bem explorado e valorizado."
"Mulher bonita é aquela que confia em si, tem plena consciência de seu valor humano, cuida do seu aspecto exterior porque sabe que aí se refletem seus dotes espirituais, refletindo alegria de viver e os delicados sentimentos femininos."
"O primeiro passo para a beleza é se desconstrair procurando dentro de si a verdadeira essência".

A maquilagem

Se a beleza da pele é uma preocupação constante através dos tempos, a maquilagem muda de acordo com tendências pesquisadas internacionalmente. Os traços a serem ressaltados mudam de acordo com os tempos e quem não se lembra dos tempos do cinema mudo em que os atores tinham os olhos extremamente delineados e a pele bem coberta de pó em tom claro. Atualmente a maquilagem ressaltava, por tons esfumados, as partes mais bonitas do rosto. Nalmir Vieira dá alguns conselhos:
— Os tons são esfumados com predominância dos dourados.
— em torno dos olhos os tons suaves se esfumam, não delineando, mas tendendo ao "degradê". Para contorno dos olhos usa-se o lápis.
— as cores são bem naturais. Maquilagem opaca, os brilhos são para os olhos e o baton tende do laranja ao vermelho.
— as sombras são em tom pastel, marrom, bege e prateado. Os tons verdes e azuis caíram.
— a maquilagem não faz mais um rosto de boneca, mas valoriza traços e formas do rosto. É bem natural e nada de tons berrantes.

CABELOS REVIVEM O PÓS GUERRA

Os penteados retomam temas do passado. Desde os caracóis, inspirados na beleza grega até um passado bem recente, como os tempos de pós-guerra. Aqui dois modelos que traduzem bem esta tendência.



Bem nostalgia é o estilo deste penteado que também segue a tendência da volta ao romantismo. Giovanni diz que além destes estilos, o frizado está no auge e pode ser misturado aos cabelos lisos e às trancinhas.



Quem não se lembra de Ingrid Bergman, do tempo do pós-guerra? Aqueles filmes profundamente românticos. Este clima volta. Numa sugestão do Giovanni, um penteado muito natural, com cabelos enrolados e presos para dentro nas partes laterais. Uma trança grossa bem pegada à nunca, forma um coque harmonioso.

Aqui está a melhor proposta desta década: O telefone.

Pense num investimento rentável. Compre agora seu telefone.



A Telesc está lançando a última etapa do Plano de Expansão. Um ótimo negócio, um excelente investimento. Mesmo que você já tenha telefone, pode comprar o segundo. Quem sabe amanhã você vai precisar dele? Depois, novos telefones, estão previstos só para a próxima década. Retire seu folheto em um dos postos de vendas espalhados em sua cidade. Decida-se agora. Compre seu telefone hoje mesmo.



Ministério das Comunicações
TELESC/telecomunicações de santa catarina s.a
Empresa do sistema Telebrás

ONDE O IMPORTANTE É VOCÊ.

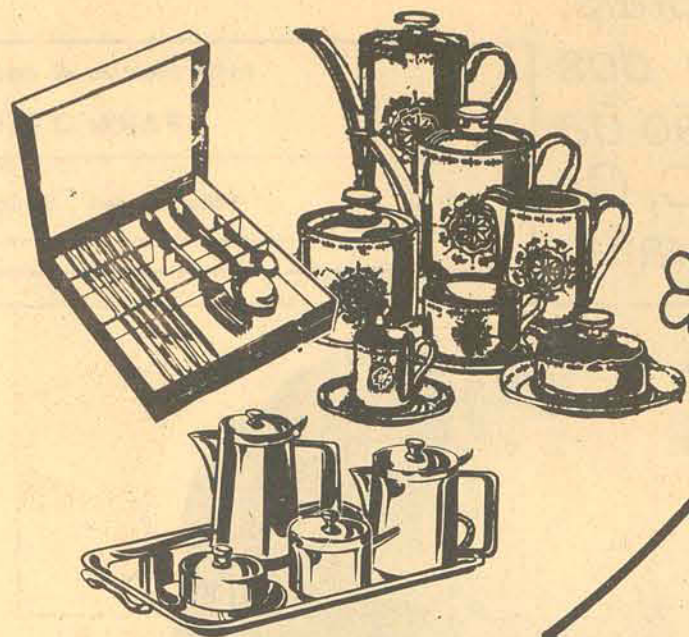

ARTIGOS PARA PRESENTES
Para as Noivas de maio, nossa seção especializada em artigos para presentes tem as mais finas sugestões pelos menores preços a vista ou nas melhores condições de pagamento.

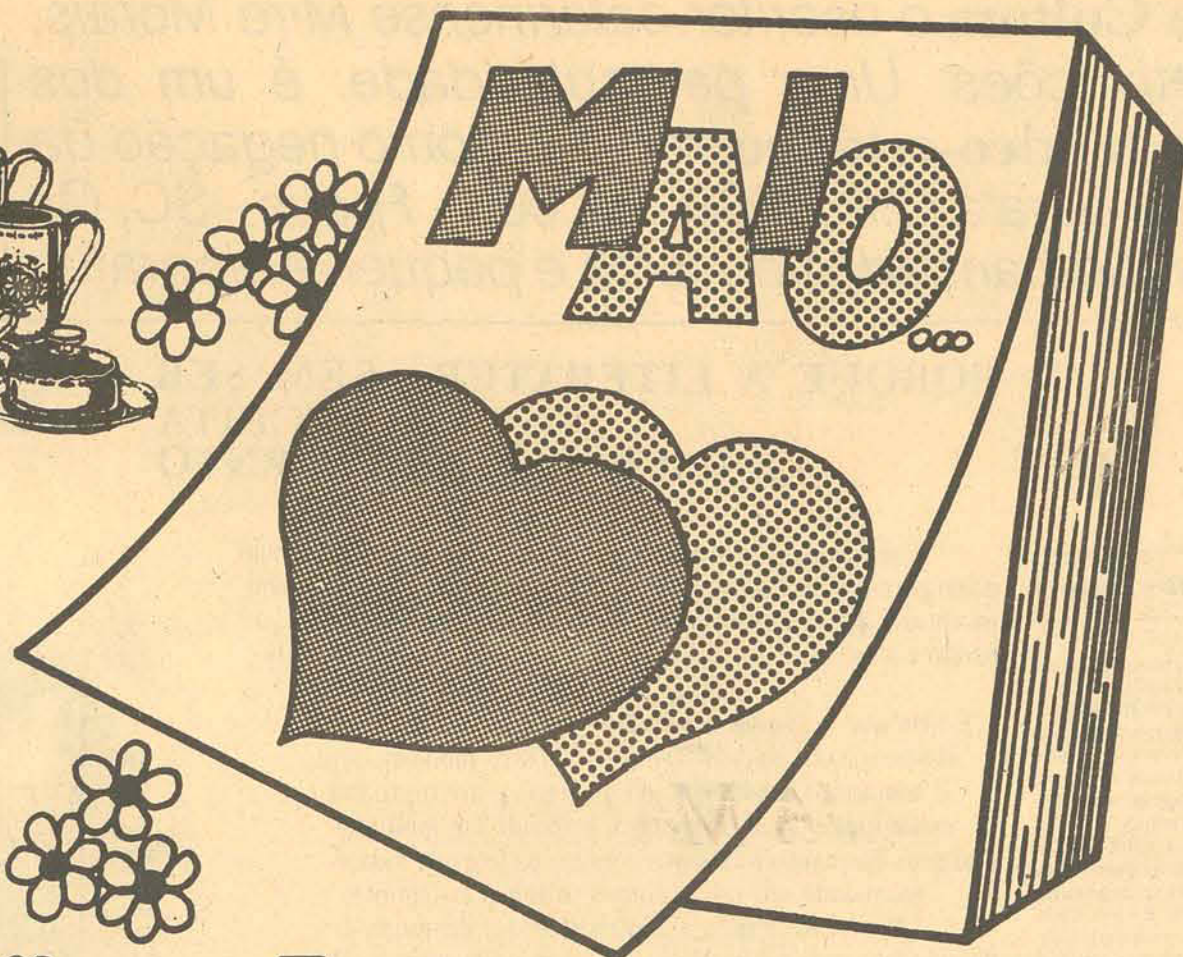

MÁQUINA ELGIN GENIUS
Com móvel gabinete.
Por **5.999**, a vista
ou **24 x 449**, mensais.

LAVADORA LAVÍNIA-O4
Por **6.290**, a vista.
ou **15 x 629**, mensais.

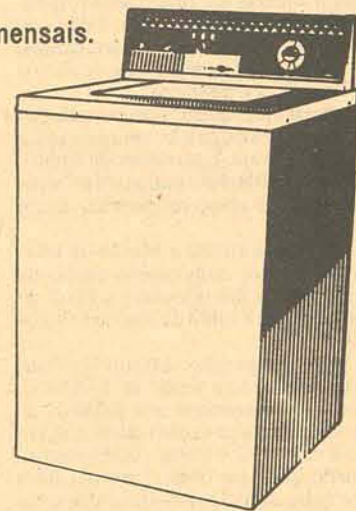

Mais Amor com presentes HM!

OFERTAS VÁLIDAS ATÉ 27/05/78

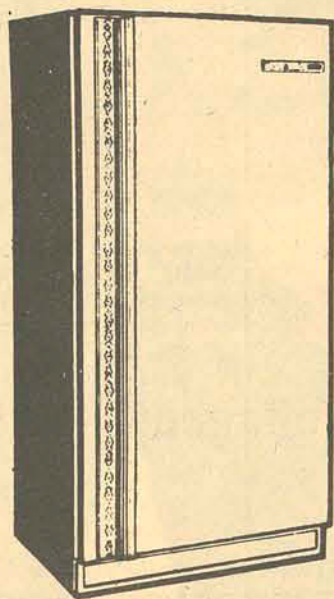

GELADEIRA GE
330 litros (12 pés).
Por **4.890**, a vista
ou **24 x 369**, mensais.



DORMITÓRIO MOVAL EM CAVIUNA
Para casal, guarda-roupa 4 portas.
Por **3.980**, a vista
ou **24 x 299**, mensais.

COLCHÃO PIRASPUMA
7 cm. Para solteiro.
Apenas **269**, a vista.



BICICLETA CALOI 10
Por **4.490**, a vista
ou **24 x 359**, mensais.



FONÓGRAFO PHILIPS
Estéreo, modelo GF-723.
Por **1.890**, a vista
ou **15 x 189**, mensais.

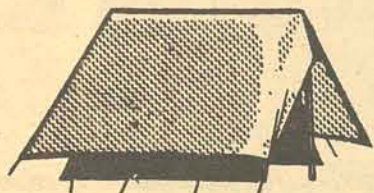

BARRACA REGAN MOD. LOBINHO
Para 2 pessoas,
com duplo teto em nylon.
Por **2.090**, a vista
ou **15 x 222**, mensais.

EXCELENTES PRESENTES EM OFERTA:

- Batedeira Nova Arno **639**, a vista.
- Enceradeira Walita (3 escovas) **1.219**, a vista.
- Frigideira Frita Bem **98**, a vista.
- Forma para pizza, com tampa **95**, a vista.
- Panela de pressão Empress, 4,5 litros **159**, a vista.
- Conjunto em vidro refratário para cozinha, 4 peças (direto ao fogo) **239**, a vista.



A COPA VEM AÍ RÁDIOS PORTÁTEIS

- PHILIPS 1 faixa **249**, a vista.
 - SANYO 2 faixas **695**, a vista.
 - SEMP 3 faixas **595**, a vista.
 - MOTORÁDIO 3 faixas **629**, a vista.
 - PHILIPS 3 faixas **649**, a vista.
- GRÁTIS: 1 jogo de pilhas.

CAMA DOBRÁVEL METALONITA
Com colchão de espuma,
bicromatizada.
Apenas **270**, a vista.

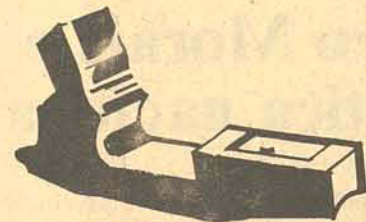

CONSOLE UNIVEL LUXO
Para VW.
Apenas **536**, a vista.

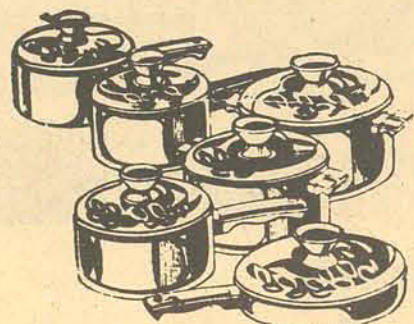

CONJUNTOS DE ALUMÍNIO
Panex, Rochedo, etc., em
OFERTAS ESPECIAIS!
NOSSA SUGESTÃO PARA ESTA SEMANA:
CONJUNTO FLORAMA - CARMO
Apenas **239**, a vista.
Excelentes descontos também
nos demais modelos.

TOCA-FITAS MITSUBISHI
Com rádio, estéreo, OM.
Por **4.149**, a vista
ou **12 x 507**, mensais.

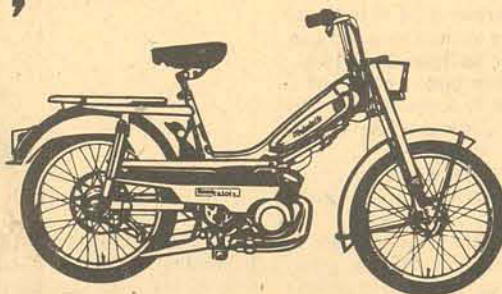

CICLOMOTOR MOBYLETTE CALOI 50
Por **13.600**, a vista
ou **24 x 1.070**, mensais.

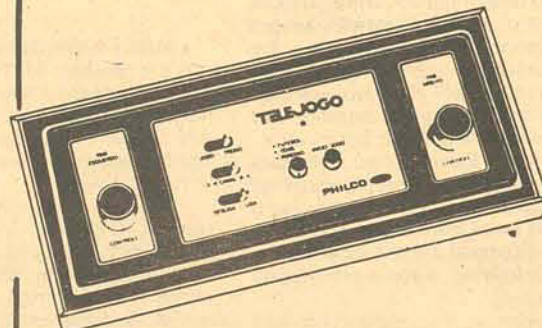

TELEJOGO PHILCO
Por **1.690**, a vista
ou **15 x 169**, mensais.



CONJUNTO NATIONAL "3 EM 1"
Por **14.950**, a vista
ou **24 x 1.119**, mensais.

**CHEGOU A SUA VEZ!
agora são**

6 BRASÍLIA
6 Toca-fitas TKR - com rádio

LOJAS HM Hermes Macedo
DO RIO GRANDE AO GRANDE RIO
POUPE ÁGUA. APAGUE A LUZ.

Neste número de Informação e Cultura o escritor catarinense Miro Morais, um artista que dispensa adjetivações. Uma particularidade: é um dos poucos que possui um discurso teórico-estético, mesmo como negação da lógica e da racionalidade. Cartas para a C.P. 1939 - 88.000 - Fpolis - SC. Os trabalhos enviados devem ser acompanhados de fotos e pequena biografia.

informação & cultura

PARA O LEITOR

Nº 62

Editor: Laudeli Santos Neto

Um amanhã de Fábio Paixão

Meu pai como todos sabem foi Fábio Paixão, assassinado em um baileco quando se comemorava a cumieira da sexta casa construída em Chapecó. A bala, vinda do escuro, não deixou testemunho. Apenas atravessou a janela por onde todos respiravam o ar puro da madrugada, riscou o salão empoado e interrompeu bruscamente o seu bailado bem mais apaixonado pela forma perfeita de dançar do que com o sexo da companheira.

Ninguém procurou saber quem, nem porquê. Retiraram o corpo para atrás do balcão improvisado, e junto com caixas de cerveja, e garrafas de vinho e cachaca curtindo losna, funcho e outras ervas, esperaram o sol sanguíneo do alvorecer para lhe darem sepultura.

Surgiu uma versão que atribuiu a Martin de Jesus Bugreiro o autor do tiro, num rápido acerto de contas, por ter meu pai lhe ofuscado a fama de melhor caçador de índios a soldo de colonos e autoridades.

Mas isso é pura imaginação: Martin de Jesus Bugreiro nunca ultrapassou a serra em direção ao Oeste, preferindo viver próximo aos palácios de governo e gente de mando, para com quem gostava de ser chamado a conversar e trocar correspondência. Depois Martin, pelo que consta, morreu antes de meu pai, por volta de 1932, intoxicado de seiva de coqueiro, nas cercanias de Itararé, quando aguardava dar combate ao lado dos constitucionalistas. (O comandante dos quartelados lhe enfiou em vão várias vezes o dedo na garganta para libertá-lo da resina rejeitada mas tudo o que conseguiu foi apoiar sua cabeça grisalha nas mãos sujas de grossa saliva). Finalmente, como pode haver engano nesses dados, não foi Martin porque ele era orgulhoso mas não traiçoeiro com seus iguais. Gente do seu trato fizeram-lhe crer que era um civilizador. Depois nada disso importa. O fato é que foi uma morte sem ninguém para lastimá-la.

Entre o baile e a cova aberta numa queimada com troncos ainda negros, houve apenas a continuidade dos mesmos ânimos festivos, cansaços, acontecimentos da noite revividos pelo corpo, restos de sabores fermentados e uma secreta acusação ao corpo pela impropriedade da ocasião em que foi abatido. Ninguém levantou o lençol impregnado de terra vermelha, improvisado em mortalha para ver pela última vez o rosto sereno, de grandes barbas negras, afigurando uma entalhação sublime e perturbadora, como nos sincretismos de Rodrigo de Haro. Ninguém lhe cruzou as mãos famosas pela agilidade e perfeição com que cumpria suas tarefas com o punhal ou outra arma. Na verdade, ninguém sequer conferiu se aquele era o mesmo corpo arrastado para trás do balcão e não outro, rapidamente levado a substituí-lo, no embrulho de pano.

E se ele fosse, como deveria ser, estava apenas em outro sono em cama diferente, cercado pela exuberante mata de pinheiros. Na verdade, só não desconhecera completamente a sua morte porque alguém ao ouvir o nome do baleado colocou em dúvida sua identidade, afirmando que Fábio Paixão fora seu compenheiro de andanças e aventuras e havia sido emboscado há mais de dois anos na estrada da colônia de Bernardo de Irigoyen. Isso não teria importância se não fosse o registro histórico que Fernando Irigoyen só foi fundado 11 anos após o início do povoamento de Chapecó.

Mas a convicção do falante era tática. Ninguém morreu duas vezes, - gritou ao ouvido do dono da casa enquanto o pandeiro, o tambor e a gaita ensurdeciam a noite com uma rancheira.

A mim, pessoalmente, não incomoda a falta de seguimento cronológico e a indisciplina de vida e morte de meu pai.

Dele herdei o nome, um cavalo branco cujo nome eu não sabia, uma máquina de escrever Remington, um livro com capa de couro sem título nem autor, com algumas informações preciosas. Não o conheci e minha mãe, dias falava em sua morte e muitas vezes preparava a comida com bastante condimentos verdes para a hora em que ele chegasse ter seu refogado a espera. O melhor que sei, sem equívocos é através dos que dizem terem sido íntimos amigos seus um lugares e épocas tão desencontradas, que por vezes percebo estarem se referindo a fatos convívios com ele como se fosse eu o protagonista. Mas tendo eu o mesmo nome não é estranho que seja difícil individualizar a história de um e outro. Um de seus amigos, o Pastor Stutzer, tem para isso afirmação bem convincente sem pretender ser explicativo. Costuma dizer-me que mesmo que o pálio seja invisível o ritual transparece e os movimentos dos nossos antepassados tem a mesma constância sobre o que desejaram, como o exercício da água em direção ao mar.

Com menos eloquência, mas, certamente com maior ânimo de vida, e maior proximidade com o coração, Lora Assunção me disse o mesmo à beira do mar enquanto meu filho mergulhava à margem do círculo de vidro, pela primeira e última vez. Ninguém se desintegra. Apenas se desvia de si mesmo. Mas na gira das bifurcações um dia acaba por se reencontrar. (Então ela não tinha mais que dezoito anos e a doce aparência de quem nada pensa.)

De fato tudo afirma isso. Sei que Fábio Paixão repetia a todos que dizem tê-lo conhecido: - Deixem que as coisas aconteçam. O movimento do círculo é mais perfeito do que quem o criou. É por isso que existem os peixes e as plantas.

Por que pretendem que tudo seja diferente com o homem?

De fato a idéia do círculo é a mais pura intenção acabada de reencontro. E isso pode se dar através de um canto perdido em seu cantar, de uma segunda volta ao redor da igreja de suas primeiras crenças no milagre que separa o bem e o mal ou simplesmente quando se baixa os olhos do céu sobre a mesma terra dos nossos passos deparamos com o menino senhor do infinito, manipulando o cordel para sustentar no alto dos seus sonhos a pandorga de todas as cores.

Por incrível que pareça (e embora me chame Fábio Paixão sei que certas imposições não nos permitem mais propor essas profissões de fé) eu acredito que a exata bifurcação do retorno, a continuidade perfeita do que somos, pode ser a devolução da criatura até então retirada dos nossos olhos e direitos.

Enfim: os caminhos que desviam são tão múltiplos quanto os da realidade, mas, estão todos entrelaçados à vida. Por mais cético que se pretenda ser nada é casua. É isso que os gênios, astrólogos e feiticeiros tem pretendido dizer na repetitividade dos tempos enumerados, por todos os verbos, símbolos e alquimias.

É também no que insiste João Maria. E ele, que também se diz ter sido amigo de meu pai, não tem nunca segundas versões. Para ele divergências são

PORQUE A LITERATURA SEM SER RECEITA É UM BOM MANDAMENTO

"A sociologia é a lógica dessa áspera fantasia que o homem criou para encurralar os instintos. Mas felizmente somos também inventores de várias formas de burlar os censores: a literatura, o sonho e a mentira são algumas delas, ou o amor, fermento da melhor magia. Eu postulo a literatura.

É nela que se encontra o melhor questionamento entre o Homem e o Universo. Designam nossos modelos, sem tomarmos consciência da distância entre o produto existencial e o ser verdadeiro, sufocado em múltiplos destinos. Enquanto todos nos cobram padrões de vida e eternidade nós nos expomos sozinhos aos amplos mistérios, fluindo a contradição dos demônios e divindades a cada passo. E só a literatura pode questionar tudo isso sem se envolver em receiptuários,

ainda que aborde todos os das ciências e os da alquimia."

Miro Morais

sempre somadas às origens dos desencontros referidos por Lora Assunção. Para ele, nada é prólogo porque enquanto todos trabalham em mil profissões, comem, amam, sofrem, julgam, riem e perdem coisas numa rotina de raças e história, João Maria percorre outros espaços com a serenidade de quem a tudo sobrevive na melhor intimidade com os labirintos mais secretos da vida e do tempo.

Confidante de meu pai, consagra a mim boa parte de referência sobre a origem de seus poderes. E de fato, era capaz de atrair a morte para se reencontrar com alguém em plena saúde, separar e unir, transformar paixões em esquecimentos, poder em mendicância. E a burla da lógica entre o bem e o mal. E tudo adquiri para ele sensatez rotineira. Nem sequer substitue na parede de madeira o calendário da Família Cristã, que lhe serve de agenda, por uma folhinha mais mundana, da Esso ou da Lever. Ao me ver chegando à sua casa de dois cômodos para ouvi-lo falar de meu pai, costuma dizer:

- Vamos passar para minha oficina. Ali nada tem a não ser o calendário em que ele fixa as datas do que vai acontecer e uma cadeira de palha. E naturalmente a sua fisionomia, de longos cabelos, a barba grisalha no rosto desbotado, olhar frio multiplicado em vários retratos pregados com alfinetes nas paredes de fendas luminosas, que se cruzam na sombra como espadas imateriais.

Três vezes ele retirou um de seus retratos e me ofereceu como se fosse uma reliquia:

- Leve para a sua casa - e entregava o retrato sobressaindo sua mão esquerda com apenas dois dedos.

Durante horas ficávamos conversando e ele, sem reticências, nem temer que uma vez sequer fosse zombado.

Em fins de maio, já ao anoitecer falei-lhe de que num balanço das minhas lembranças muitas coisas eram sonhos e rol dos meus desencontros seriam suficientes para não pretender prosseguir. Seria apenas uma questão de rigor com as vivências passadas para não me propor a mais nada.

- Seria sensato, não? - perguntei.

- Seria se os pezares não se confundissem com os prazeres. Ou se pudesses ampliar o passado e comparar com o tamanho do que desejas hoje. Não é arbitrário nem impossível, mas também não é necessário. Há quem queira pagar o novo com moeda antiga, para prestar contas. Isso é comum porque estão todos olhando para trás pensando que os segredos pertencem ao futuro. Mas ninguém é bastante louco para deixar de saber que está representando uma história, que não existiu segredo em nada. Somos nós que elaboramos um pouco de mistério.

- E se então no lugar de atirar a moeda para trás pretendesemos agora acertar as contas com o não vivido?

- Isso é bobagem. As vezes as pessoas dizem as coisas erradas na hora certa e nem os séculos são suficientes para reparar. (Contou-me sobre isso numa história exemplar: na noite de 22 de outubro de 1912, o coronel Gomes de Sá, despropositadamente, carregou sua tropa sobre o bando de seguidores do místico Anastas Marcaf, agrupados nos litigiosos campos de Palmas. Rezando estavam e rezando continuaram, sem se abalarem com o ruído da fuzilaria. Só quando o coronel mandou vir as cordas para amarrá-los reagiram. Primeiro se esquivando dos laços, depois com fúria crescente e na batalha desesperada o coronel foi atravessado com um facão feito de madeira. Essa vitória escandalosa redobrou as forças das prédicas de Marcaf e a convicção de soberania dos seus seguidores. Para o pregador o coronel foi um benfeitor dos seus propósitos. Alguém que já não estava presente entregou o coronel Gomes de Sá a esse absurdo facão de madeira). Repito: nada acontece sem ser no momento exato de forma perfeita com o previsto. Na verdade digo mais:

- A necessidade íntima com o amor convívio é uma criação desesperada de nos salvarmos em alguém. E isso perturba, como a fome da fruta impossível.

- Minha discordância é que tudo o que tenho de real é o passado. Mulheres, filhos...

- Puro engano. Do passado nada é remontável a não ser as lembranças. O único real é o futuro que guarda suas coisas sem qualquer possibilidades de equívocos e de desvanecer ou rejeitar suas relações.

E disse mais:

- Antes do tempo desaparecer para ti tudo vai recomecer. E a vida de que te queixas ter gasto sem vantagens, então, deixará de ter existido. Será assim, amigo homem, nem um instante a mais nem a menos. Tudo é perfeito quando acontece. Quando isso se der compreenderás o que seja o passado e o futuro de que te falas.

Não propunha premonições. Apenas dizia que as coisas sobre a terra tem segmentos comunicáveis para ele e para todos:

- E te digo ainda: ficarás com pena que algo te aconteça quando menos desejas. Não se preocupa. Não será uma desgraça. Será um acontecimento tido como inconveniente para a hora...

- De morte?

- De vida e de morte. Mas não de destruição.

- Posso interferir de alguma forma para evitar?

- Não é tua essa ingenuidade. Não de quem sabe que o Alcorão, na Bíblia e em todas as receitas de todos os povos e profetas, até dos nossos coroados não existe outro remédio para essas coisas, senão acreditar que é assim porque assim é melhor.

- Isso é terrível. Penso com desânimo, me animas afirmando que serei feliz e logo decretas a minha morte. Tudo em um só tempo. Isso é injusto para um amigo.

- Não. Quando as pessoas sofrem querem a morte, mas quando se sentem felizes acham-se com direitos à eternidade. Isso sim seria injusto.

Voltei para casa e fiquei olhando as mesmas coisas que sempre me desgastavam e me prendiam. O colorido rubro do pôr do sol sobre a terra recoberta de mata, o canto grosseiro do cartaxo no alto da cancelleira, o pequeno curral com meu cavalo ruminando ramos de cana, o cão dormindo em sua existência duvidosa e a casa caiada de branco, o chão avermelhado feito de argamassa de sangue de boi, o fogo apagado, janelas cerradas e a porta da cozinha aberta para melhor entrar e sair a lembrança de Lora Assunção e de meu filho Fábio Paixão, mortos em longo ritual involuntário como uma fantasia bem sucedida em sua realidade louca.

Todas aquelas referências de vida eram pouco significativas. Mais forte era o sentimento de não estar vivo nem morto, apenas com a consciência de meu nome identificado com aquele cavalo e seus passos em direção ao norte do Paraná, onde iria encontrar as demandas de terras entre homens sem nenhuma inclinação a perder, enquanto vivos.



Agricultor. Domador de cavalos. Pesquisador social. Planejador, implantador e reitor de universidade. Executivo. Dezenas de cursos de especialização. Pós-Graduação. Tese em Planificación De La Universidad Para Los Países en Desarrollo. Projeto para a UNESCO. Itinerante de vários países. Professor Universitário, titular em 4 disciplinas. Escritor. A FILOSOFIA DO ESTADO DEMOCRÁTICO (1967) lhe foi solicitado pela Biblioteca do Congresso dos EE.UU. O REINO DAS POSSIBILIDADES (1969) lhe valeu muitas entrevistas e teve a obra analisada pela crítica do País, como dos melhores livros publicados na época e com repercussão no exterior. Ainda hoje suplementos publicam alguns daqueles contos. Nascido em Gravatal, 40 anos, vida de muitos amigos e aposentado das badalações, permanece escrevendo sem ansiedade de publicação. A VIDA E MORTE DE FÁBIO PAIXÃO, é o encontro e desencontro de muitos destinos, com o personagem onipresente, fundindo o sonho, a história, a lógica do improvável, postulando um lugar entre o real no livre curso das contradições. "É as vezes louco e simétrico, como a alma feminina"



A coroa no reino das possibilidades

Celestino Sachet

Miro Morais e a crítica nacional

"A coroa no reino das possibilidades" é um dos grandes livros da ficção catarinense da década de 60. Seu autor, mesmo formado em Filosofia e com uma grande experiência no campo educacional — agora, empresarial, — conseguiu levar para dentro da literatura os grandes e angustiantes dramas do homem moderno que, pensando — e necessitando desesperadamente — fugir da civilização vai se esconder na vida simples e ordenada dos pescadores de beira-praia.

Numa sucessão de 20 histórias curtas e independentes, vividas no litoral Norte da ilha de Santa Catarina, Miro Morais surge-nos como uma síntese de Virgílio Várzea, Othon D'Eça e Salim Miguel.

De Virgílio Várzea, MM busca a grande moldura para o enquadramento de heróis dentro de uma natureza com forte gosto de mar; de Othon D'Eça, A coroa toma-lhe emprestada a exatidão linguística e de Salim Miguel —

(coincidentemente?) o prelacador do livro — temos a pureza d'alma e o lirismo daqueles pobres Zecas, Nocas e Nozinhos. Todos Heróis à beira mar. Muito mais heróis, quando em alto mar,

Diferentemente dos três autores que lhe servem de fundo, Miro Morais nos apresenta não mais, não apenas, o mar, os pescadores ou sua vida vistos pelo homem da cidade. Não. Estamos, agora, diante do homem da cidade que requereu "algumas terras em Sambuqui, ao longo do mar". Não é, ao menos, uma vida de pescadores. "É apenas mar, uma pequena praia, miorros e pedras" (p. 10). E dentro desta vida que todos — os homens da cidade — gostariam de levar. MM nos coloca o homem procurando encontrar-se, no sentido filosófico do termo, no mar e nos pescadores. Querendo ser mar, Mar e pescadores, simplesmente existindo.

E porque o homem da cidade não consegue libertar-se de suas amarras, de seus medos, de seus demônios e de seus (falsos?) deuses, e porque ele não consegue recriar-se, há um mundo de angústias. Há destruições. Há des-

"A infeliz história do Padre Donato que se perdeu de Deus e dos homens" parece-nos ser o brado de desespero do homem culto e civilizado. Homem da cidade. Por mais que lute para se transformar, ele acabará se destruindo. "Sobre o cansativo fuzilamento do barão, segundo testemunho detalhado do Nozinho" é a resposta do homem simples do mar, fora e longe dos pequenos grandes dramas provocados pelo próprio homem.

A Coroa no reino das possibilidades está montada sobre uma triplíce filosofia: "um homem tem que acreditar no outro, senão vai à breca" (p. 161); "a crise de loucura foi, na verdade, seu maior instrumento de lucidez" (p. 178) e "se a gente ligar pra morte, a vida virá uma porcaria" (p. 199).

Como o Herói de A coroa - isto é, nós, os homens da cidade — como o Herói não acredita no Outro, como não tem crises de loucura e como ele vive por demais ligado com a Morte, fácil é de se perceber o grande e angus-

tiado trabalho que MM acabou deixando para a nossa tão pobrinha Literatura Catarinense.

Quando da publicação de "A coroa no reino das possibilidades", em 1968, a imprensa brasileira se manifestou entusiasmada com a força literária que despontava no escritor de Santa Catarina.

O jornal "O Globo", em reportagem sobre o Autor dizia que "a crítica nacional reconheceu um autor de estilo límpido e absorvente". E para Antônio Olinto, do mesmo órgão da imprensa carioca, Miro Morais estaria "entre as melhores revelações da literatura brasileira".

José Cândido, no "Correio da Manhã": "o pleno êxito da obra é um resultado justificável.

"O Jornal", em entrevista com o Autor: "considera-se apenas um pescador (apesar de ser homem de intensa atividade profissional) mas é, sobretudo, um escritor. E o "Jornal do Brasil", também em entrevista: "a sua literatura é um veículo sólido para demonstrar as preocupações existenciais do homem".

Na revista "Manchete", Homero Homem dizia: "o livro de Miro Morais tem uma tocante mensagem de retorno à simplicidade e à terapêutica ocupacional do amor, de fruto sublimado e lúdico cujas dimensões são o mar". Para a Revista "Fatos e Fotos", "o Autor atravessa com o leitor grandes e pequenos problemas repartindo-os em porções que formavam uma visão acre-doce de nosso tempo". E, na revista "Civilização Brasileira", o crítico catarinense Salim Miguel escrevia: "na ficção brasileira dos últimos tempos o livro de Miro Morais é, sem dúvida, uma experiência e curiosa sempre".

Fora dos grandes centros, manifestaram-se, igualmente o "Correio do Povo" de Porto Alegre: "a crítica considera como uma das mais válidas experiências da literatura dos últimos tempos"; "O Norte (Recife): "sua linguagem tem um sabor que só sentem aqueles que amam a vida" e o "Suplemento Literário do Minas Gerais". A coroa no reino das possibilidades era "um livro com uma posição definida, numa linguagem fluida, texto claro, objetivo e convincente".

Luiz Acastro Gonçalves



Senhora Eliane Cabral Cherem chegando de uma viagem ao Rio de Janeiro

Raquel Ramalho, comemorou os seus 15 anos com uma bonita festa no Clube Doze de Agosto.

x-x-x

As Sras. Maria Kotzias, Noemi Fontana, Tereza Filho Daux, Liana Maria do Vale Pereira, Terezinha Gonzaga Daux e Nedir de Souza Conceição, são patronesses da tarde de elegância e caridade que se realizará dia 3 no Clube Doze, cuja renda reverte em prol do Jardim de Infância Nossa Senhora Mont Serrat.

x-x-x

Para concorrer a uma cadeira na Câmara Federal, deixou a presidência da Eletrosul, o engenheiro Telmo Thompson Flores.

x-x-x

Diretores de Produtos Químicos Farmacêuticos de São Paulo, com coquetel no salão da reitoria da UFSC, receberam a Imprensa e gente do alto comércio de nossa cidade.

x-x-x

O broto Isabel Bulcão Viana Fett, está em preparativos para sua festa de 15 anos que será no dia 22 do próximo mês. O broto em foco será uma das lindas Debutantes do ano 78.

x-x-x

De Criciúma, a Diretoria do Criciúma Clube está nos informando que será dia 5 de agosto, a grande noite de gala com apresentação de Debutantes. Um artista em foco da Rede Tupi de Televisão, fará o cerimonial da festa.

x-x-x

Os parabéns da coluna ao casal Amélia e J. Pereira, pelo nascimento de sua filha

Miriam Carla, ocorrido na Maternidade Marieta Konder Bornhausen, em Itajaí, na semana que passou.

x-x-x

O elegante casal Mariazinha e Nereu Ramos Filho, está chegando de uma viagem a capital paranaense.

x-x-x

Luiz Acastro Gonçalves e Carlos Alberto Lenzi, com um grupo de amigos foram vistos no movimentado bar do Florianópolis Palace Hotel.

x-x-x

Às 11 horas do próximo dia 3, na Catedral da cidade de Lages, realizar-se-á a cerimônia do casamento de Sandra Valente e Oscar Cardoso Neto. A recepção aos convidados das famílias Valente e Cardoso, será no Serrano Tênis Clube.

x-x-x

A Associação dos Empregados da Eletrosul na semana que passou homenageou o ex-presidente daquela organização, engenheiro Telmo Thompson Flores, com uma churrascada na Guaciara.

x-x-x

Heloisa e Amílcar Cruz Lima em sua bela residência receberam amigos para um jantar. Entre os convidados: Gracia e João Eduardo Amaral Moritz, Luzia e José Mauro Vieira, Edite e Nilson Boeing.

x-x-x

Um grupo de Sras. de nossa sociedade hoje em Ribeirão da Ilha, promove a grande churrascada que terá sua

renda em favor da Construção do Lar São Francisco.

x-x-x

A diretoria do Lagoa Iate Clube, sábado próximo recebe associados e convidados especiais, para a grande

festa em comemoração a mais um aniversário do Lic.

x-x-x

A nova agência do Banco do Estado de Santa Catarina, que está sendo decorada por Alicinha Souza Damiani,

será inaugurada em julho próximo vindouro.

x-x-x

Nos próximos dias 29, 30 e 31, Marília Pera apresenta no Teatro Álvaro de Carvalho, a peça "A Marga-

rida".

x-x-x

Proferiu palestra no auditório da Universidade Federal de Santa Catarina, sobre Mercado Aberto, o engenheiro João Eduardo Amaral Moritz.

x-x-x

M. Rosenmann, marcou a inauguração de sua loja na cidade de Blumenau, para o dia 12 do próximo mês.

x-x-x

Marcado para o dia 29 de julho, o casamento de Rosemary Schneider e o professor Fernando de Aquino. A cerimônia será celebrada na Capela do Colégio Catarinense, onde os noivos receberão cumprimentos.

x-x-x

Os jornalistas, Moacir Pereira e Sérgio Lopes, foram vistos jantando na Cantina Di Carlo, em companhia do jornalista paulista, Cláudio Abramo.

x-x-x

Airton Clayton Schmidt, chefe e decorador da loja, Linear Móveis e Projetos, ex-Cimo, está com a responsabilidade da decoração de uma luxuosa residência em nossa cidade.

x-x-x

Realizou-se ontem às 20 horas na Capela do Divino Espírito Santo, a cerimônia do casamento de Graça Pavam e David Livramento Filho.



Heloisa Helena Carvalho Cruz Lima

SAÚDE

A equipe que descobriu o vibrião da cólera

Durante quatro anos, a equipe do setor de Determinações Especiais, da Divisão de Microbiologia da CETESB — Companhia de Tecnologia de Saneamento Ambiental (da Secretaria de Obras e do Meio Ambiente) — analisou cerca de 3.500 amostras de esgotos de 23 pontos espalhados pela Baixada Santista, Litoral Norte, Campinas e Grande São Paulo, num trabalho de vigilância epidemiológica para identificação do vibrião da cólera.

"Este é um trabalho pioneiro e modelo, no Brasil e na América Latina", explica, Maria Therezinha Martins, 42 anos, gerente de Análises Biológicas da CETESB, chefe da equipe e presidente do CLAMA — Comitê Latinoamericano de Microbiologia Ambiental. "Antes que a epidemia se disseminasse na população, nós pudemos detectá-la. É assim que nós ajudamos a Secretaria de Saúde do Estado de São Paulo a combater a doença: encontrando o seu agente. Em outras palavras, é a mesma coisa que procurar uma agulha num palheiro".

E a agulha acabou sendo encontrada. Na última quinta-feira (04/05), a Divisão de Microbiologia, chefiada pela bioquímica Petra Sanchez Sanchez, 33 anos, confirmou,

pela primeira vez, a existência do *Vibrio cholerae* numa amostra da caixa de inspeção do Orquidário Municipal de Santos (SP), colhida no último 14 de abril. Depois de solicitar a confirmação, no mesmo dia, ao Laboratório Adolfo Lutz (SP), a equipe só teve um pequeno descanso na madrugada da última segunda-feira (08/05).

Imediatamente, iniciaram-se os trabalhos de cultura e análise de 130 amostras de água do mar, esgotos, ostras, mariscos e águas dos canais de Santos recolhidas desde a última sexta-feira (05/05) por equipes especiais da CETESB. A idéia é cercar a região onde foi encontrada a bactéria, aumentando o número de pontos de amostragem e diversificando o tipo de amostras.

Amostras de novos pontos das redes de esgotos podem ajudar a cercar novos vibriões porventura existentes. Mariscos e ostras (capazes de filtrar até 80 litros de água, por dia, no seu ciclo de alimentação) são ótimos colaboradores para a detecção da bactéria. Nos canais de Santos, onde são despejados muitos esgotos clandestinos, também, existe a possibilidade da existência do agente da cólera.

Therezinha Martins, que integra também a Comissão Estadual de Controle e Prevenção da Cólera, explica que é a segunda vez no mundo que a bactéria é detectada preventivamente:

"O vibrião foi localizado, pela primeira vez, num local onde não existia a doença (caso semelhante ao nosso), num ambiente fechado: nos esgotos de uma mina de ouro, na África do Sul, onde as condições higiênicas eram muito precárias. Assim, foi possível evitar a disseminação da doença".

Com o trabalho desenvolvido até agora, a CETESB espera ter contribuído para que a doença também não se dissemine por aqui. "De qualquer forma", conclui Therezinha Martins, "a descoberta antecipada do vibrião permitiu a mobilização antecipada de hospitais e equipes médicas e de outras atividades paralelas, como a da SABESP — Companhia de Saneamento Básico do Estado de São Paulo — que está clorando intensivamente os canais de Santos e exercendo excepcional controle sobre a qualidade da água distribuída à população através de suas redes".

A EQUIPE

Na entrada do prédio 5 da CETESB.

numa pequena sala isolada dos outros laboratórios (por causa dos possíveis problemas de contaminação), trabalham Cátia Monteiro, 33 anos; Marie José Leão, 25 anos; Maria Inês Zanoli, 22 anos; Marilene Zampieri, 25 anos; e Carlos Alberto Coimbra, 25 anos, que adiou suas férias até segunda-feira, para ajudar aos colegas no fim-de-semana prolongado no trabalho. Eles integram a equipe que detectou a bactéria e, junto com Therezinha Martins e Petra Sanchez formam um dos mais jovens grupos de trabalhos especiais da CETESB. Nos últimos dias, em que o trabalho avançou muitas horas além do normal, eles contaram com a colaboração de técnicos de outros laboratórios que, terminado o serviço de rotina, vieram ajudá-los a abrir ostras e mariscos e a preparar tubos de ensaio e placas de cultura para colônias de bactérias.

Do trabalho dessa equipe, com a colaboração de Antonio Carlos Rossini e José Carlos Derísio (dóis engenheiros da CETESB), resultou, em 1975, a apresentação de um estudo ao VIII Congresso Brasileiro de Engenharia Sanitária; sobre as Atividades da CETESB na Prevenção da Cólera no Estado de São Paulo.

HORÓSCOPO

OMAR CARDOSO

ÁRIES — Dia de alegrias e satisfações proporcionadas por pessoas amigas familiares ou nativos de Gêmeos. Ótimo período para viajar, fazer sociedade e ter sucesso nos estudos e nas comunicações. Procure resolver rapidamente o que pretende.

TOURO — Tudo indica que estará propenso a fazer despesas que poderão ser evitadas. Procure ser mais entusiasta. Materialmente, o período é excelente. Amor favorecido.

GÊMEOS — Dia feliz, sobretudo se já aniversariou. Indicador de passeios diversões, leituras e tudo que lhe traga satisfações pessoais.

CÂNCER — Alguém do signo de Leão poderá lhe fazer um elogio ou referir-se a você no círculo de suas amizades. Saiba ser atencioso para com todos que possam apoiá-lo num trabalho. Procure ser positivo no pensamento e na ação.

LEÃO — Dia excelente, principalmente para amizades. Período dos melhores, no qual a proteção de Gêmeos lhe traz modificações benéficas e rápidas. Assuntos sentimentais bem amparados. Poderá realizar uma viagem ou encontrar o emprego que está procurando.

VIRGEM — Aproveite o dia para trocar idéias sobre assuntos que mais lhe interessem. Os negócios que tem em vista poderão ser bem compreendidos por pessoas amigas que o ajudarão. O signo atual, Gêmeos assegura o seu progresso.

LIBRA — Com o sol em Gêmeos, está em um dos melhores períodos do ano, inclusive na vida sentimental e conjugal. Possibilidades de ganhar em jogos ou na loteria. Haverá compreensão e harmonia. Espere notícias agradáveis.

ESCORPIÃO — Dia um pouco negativo para os negócios arriscados e aventuras perigosas. Relativamente bom para o amor, as relações com nativos de Câncer e Peixes. Procure divertir-se.

SACITÁRIO — Pela oposição astral, nem tudo que diz respeito a você será resolvido satisfatoriamente. Terá favorabilidades para o setor financeiro, social, amoroso e matrimonial.

CAPRICÓRNIO — Aproveite o dia para tratar de algo diferente, procurando vivê-lo intensamente. Influência benéfica através dos demais. Divirta-se, passeie e trave novas amizades. Procure ser otimista e tudo irá cada vez melhor.

AQUÁRIO — Suas chances de sucesso serão evidentes no transcurso deste dia. O fluxo astral é o melhor de todo ano para sua vida sentimental, assuntos financeiros, vida familiar e projeção social e profissional.

PEIXES — Sua relação com Gêmeos, signo em que foi concebido, é muito favorável e propiciadora de sucesso e estabilidade. Favorabilidades nas correspondências e nos assuntos familiares. Saiba compreender as pessoas que lhe querem bem.

CAMARO CONVERSÍVEL

Vende-se: Capota Elétrica. Hidramático. Aceito VW, parte do pagamento. Tratar telefone 22-8354.

DRª HELOISA DAURA SAVARIS. CARDIOLOGIA - ELETROCARDIOGRAMA

Consultas das 16 às 20 horas, no Ed. Hércules à Rua Tenente Silveira, 51, s/709 - 7º andar - fone: 22.1706. Atendimento: Ipsc, Medsan, Coop. do DNER, Fund. Celesc, Patronal, Telesc.

DRA. MOEMA DESJARDINS GINECOLOGISTA E OBSTETRA

Consultas das 15 às 19 horas, no Centro Comercial Aderbal Ramos da Silva, à Rua Felipe Schmidt, 21 - 6º andar, conjuntos 603 e 605 - telefone: 22.0471.

ADVOCACIA ESPECIALIZADA E ASSESSORIA JURÍDICA EMPRESARIAL — AJE

Cobranças judiciais e extra-judiciais. Direito de Família. Contratos. Inventários. Usucapião. Direitos dos contribuintes do fisco. Direitos dos funcionários públicos e privados. Mandado de segurança. Assessoria empresarial permanente.

Ed. Hércules, 6º andar, conj. 608 — Fone (0482) 22-9485 — Rua Tenente Silveira, 51 — Florianópolis-SC.

ILHATUR

EMPRESA DE TURISMO LTDA.

EXCURSÃO

MONTEVIDÉU — BUENOS AIRES
Saídas: 8 e 15/julho — 11 dias. Ônibus de luxo/hotéis/passeios/navio noturno/acompanhamento de guia/traslados. Preço: Cr\$ 6.950,00—entrada Cr\$950,00. Financiamento em até 12 meses.

— Florianópolis

Felipe Schmidt 27/Ed. Dias Velho—sblaja 6/7 — fones 22 6858 — 22 6333 — 22 1436

— Blumenau

Caetano Deck 111 — fones 22 5083/5908
Embratur.0800238001/0800238010

*** ARMÁRIOS?
* COZINHAS?
* ESTANTES?
também
com a Ástor**



Fabricação própria. Preços diretamente da fábrica ao consumidor.
Telefone chamando um dos nossos projetistas, sem compromisso. Há financiamentos. Atendemos, também, em outras praças.

ástor MÓVEIS, DECORAÇÕES, PROJETOS

Loja e Show-room: Rua Jerônimo Coelho, 18 - Fone 22-5431
Indústria, Loja, Escritório e depósito: Rua Lauro Linhares, 252 - Trindade
Fones 33-1316, 33-1691 e 33-1388.

ALUGUEL
5.º andar
do Ed. Marco Polo
Rua: Deodoro n.º 30

Loja
localizada à Rua
Saldanha Marinho

SPA
SERVIÇOS TÉCNICOS, PARTICIPAÇÃO E
ADMINISTRAÇÃO LIMITADA
RUA PRESIDENTE COUTINHO, 61
FONES: 22-9815 e 22-9435 - crec. 142

**DUAS GERAÇÕES DE PAI PARA FILHO
ÓTICA MULLER**

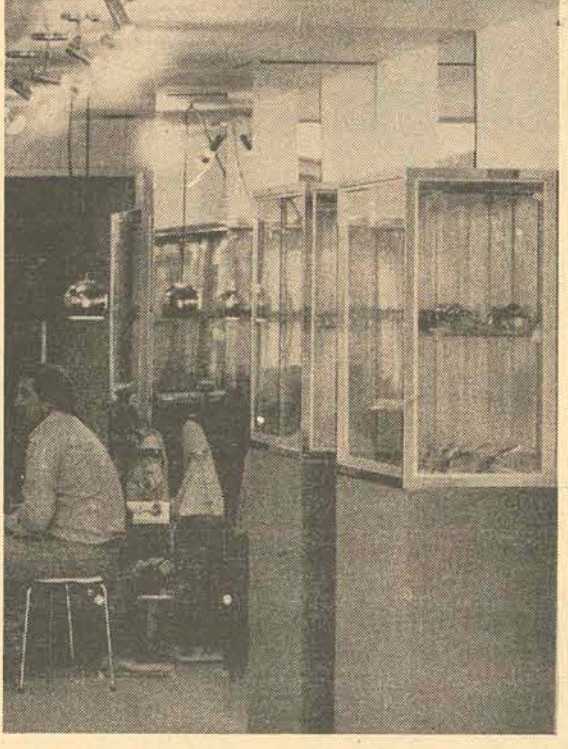

Trabalho, Integração, Amizade fizeram o progresso da Ótica Muller. Que agora atende na nova Trajano.
Com - A coleção mais atualizada de óculos de sol e armações.
Crédito imediato.
Rua Felipe Schmidt, 27: Ed. Dias Velho s/5.

"A PEDIDO"

Quem defende o seu direito, defende também, na esfera estreita desse direito, "todo o direito".
Não podendo aceitar e mesmo revoltados com a estapafúrdia exigência do Sr. Roberto Baier — oficial do Primeiro Ofício do Registro de Imóveis da Comarca de Blumenau-SC- que compreendia o depósito antecipado da, como interpretou o próprio, "violenta" soma de Cr\$ 313.255,00 (trezentos e treze mil, duzentos e cinquenta e cinco cruzeiros), para as custas de registro da escritura definitiva de permuta do terreno onde construído o edifício em condomínio Brasília, foi suscitada a dúvida de número 56 e submetida a apreciação e julgamento do honrado juízo da Segunda Vara Civil, quem por seu substituto — MM. Dr. Juiz Antonio Fernando do Amaral e Silva — ante o impedimento do titular, em erudita e bem lançada sentença, decidiu:

" Pela improcedência da dúvida suscitada, fundamentando com a gratuidade das matrículas e excedendo os emolumentos o limite máximo, sua cobrança está restrita a sete (7) vezes o valor de referência (art. 1.º - Lei Estadual n.º 6.205, de 29.04.75, que é o que poderá ser exigido pelo oficial para o registro e a averbação da escritura impugnada",

valor este que, segundo recibo passado pelo próprio oficial, corresponde a Cr\$ 5.712,00 (cinco mil, setecentos e doze cruzeiros).

Todos sabemos bem que o povo é o juiz dos juizes. Justas e motivadas foram as razões que nos levaram a discordar e por fim ao iterativo e constante proceder ilícito do Sr. Roberto Baier.

Vimos, assim, humildemente, agradecer o voto de confiança que merecemos de nossos distintos clientes e adquirentes das unidades autônomas do edifício em condomínio Brasília, construído em terreno situado entre as ruas XV de Novembro e Avenida Beira Rio, na cidade de Blumenau-SC e também apresentar as nossas sinceras desculpas pelos prejuízos eventualmente causados com a fundada discordância, buscando, não só evitar o desembolso da importância indevida, mas, acima de tudo, a moralidade, o direito e a justiça.

Solucionada a dúvida e já registrada a escritura que a originou, podem os adquirentes das unidades autônomas, promover a averbação e registro de seus pré-contratos, compromissos, contratos com força de escritura pública e escrituras ou atos formais definitivos.

O juiz, sendo o direito tornado homem, na vida prática, só desse homem podemos esperar a proteção prometida pela lei, sob uma forma abstrata.

Confiantes nessa proteção e na justiça humana, temos a cumprimentar o inclito e erudito Dr. Antonio Fernando do Amaral e Silva — MM. Juiz prolator da respeitável sentença aos demais e não menos esclarecidos magistrados; ao Dr. Marinho Laus, ilustre e douto representante do Ministério Público, que, em elogiável parecer, opinou pela improcedência da dúvida suscitada e aos titulares do Ministério Público das demais varas da Comarca de Blumenau, fiéis e zelosos fiscais e guardiães da lei.

Merece, finalmente, especial cumprimento e homenagem — S. Exa. o Desembargador Presidente do egrégio Tribunal de Justiça do Estado — Dr. João Borba — pela particular atenção, interesse e providências, a fim de coibir a cobrança abusiva, excessiva e extorsiva de custas no Estado, quando as autorizadas e permitidas, já são das mais elevadas em nosso país.

Construtora e Com. H. Schultz e Cia. Ltda.
Balneário Camboriú, SC, 18 de maio de 1978

Harold Schultz
Diretor

ARTES PLÁSTICAS

Osmar Pisani

RISTOW:

O MUNDO ALEATÓRIO

A crítica de arte paranaense Adalce Araújo, autora do livro "Mito e Magia na Arte Catarinense", um maravilhoso estudo sobre os artistas plásticos de Florianópolis, somente aqueles inseridos numa atmosfera mito-mágica, trinta (30) aproximadamente, diz: "A multiplicidade de associações natureza/obra/mito/mágica inseparáveis nas obras de noventa por cento dos artistas de Santa Catarina impõe-se como uma afirmativa de sua autonomia e um postulado de fé na arte como fenômeno de possibilidades". E a respeito de Gunter Otto Ristow: "Essencialmente desenhista Gunter Otto Ristow é um dos mais autênticos surrealistas catarinenses. Mantém contato com o Grupo da Terra Oca, o que explica a sua temática fantástica como: "A Incrível Visão Surgida da Terra", "Guarda Real do Vale", "Insetos Cósmicos", etc.

O espaço visual que cria em suas obras tem a ressonância aleatória dos clichês cosmogônicos. A analisar seus trabalhos Carlos Humberto Correia evidencia sua qualidade de desenho e imaginação: O desenho, este é o de maior grandeza, conseguido pelo contorno forte e poderoso, mas ao mesmo tempo delicado dos traços negros que servem mais como limite inicial de uma superfície que poderá ser colorida, do que propriamente, como término de um espaço anteriormente preenchido por cores.

Tudo numa limpeza técnica impecável. Com certa regularidade na simétrica, Gunter Otto Ristow compõe seus quadros voltados intensamente a uma concepção surrealista, transportando o espectador através de ambientes figurativos de monstros, formas humanas e vegetais numa clareza que nada chega a duvidar de sua atmosfera de concepção".

Trabalhos seus encontram-se na coletiva beneficente organizada pela SERTE, no edifício da Modelar, à Rua Tenente Silveira.

ADAIL FONSECA
Com domínio de várias técnicas, inclusive o batik que aprendeu durante o tempo que esteve na Alemanha, Adail Fonseca, catarinense de Joinville, hoje morando em Florianópolis, já expôs na Alemanha, Curitiba e Tubarão várias vezes. Deverá fazer uma individual este ano na ilha.

SALETE E LUIZ NA UFSC
Salette A. Cirimbelli Búrgio e Luiz Fernando Machado expõem uma série de trabalhos no hall da Reitoria da UFSC, promoção do Departamento de Assuntos Culturais da UFSC.

JAYRO NO CEISA CENTER
Vinte e um painéis de Jayro Schmidt, produtos de Projetos que foram adquiridos pela Ceisa, estão sendo utilizados (temporariamente) no novo prédio em acabamento.

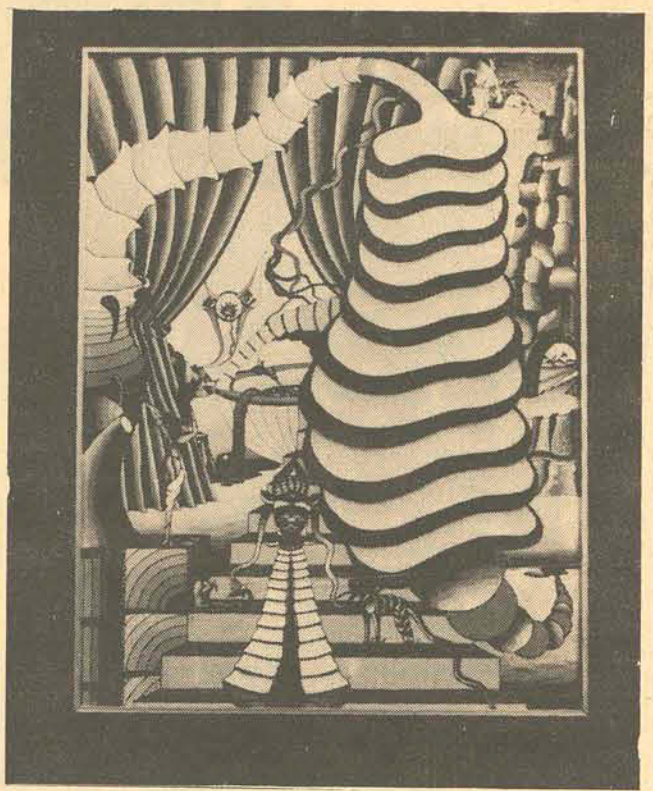

Ristow: "Vale da Abelha Lunar"

GUIDO NA VICTOR, FARIA E HASSIS

A partir de 1º de junho, a arquiteta Pilar Carlevaro estará expondo uma série de trabalhos do gravador Guido Heuer de Blumenau; no fim do mesmo mês ou começo de julho, gravuras do artista paulista, Guilherme de Faria e durante o mês de julho, os desenhos de Hassis que fazem parte do livro do contista Silveira de Souza.

BELL, ANA E JUAREZ
O crítico de arte Lindolf Bell de Blumenau, Juarez Machado e Ana Lucia constituíram a Comissão Julgadora do Salão dos Novos do Paraná.

VOLPATO NO RIO
A tapeceira Arlinda Volpato participa de uma coletiva denominada "Tapeçarias e Forma Tecidas", na agência de Cardeneta de Poupança MORADA, Rua Visconde de Pirajá, 234. A exposição vai até 26 do corrente.

RETROSPECTIVA E ASSOCIAÇÃO
Dimas, Hassis, Meyer e Vecchiatti estão organizando uma retrospectiva que marcará os vinte anos de fundação do Grupo de Artistas Plásticos de Florianópolis. Será na Assembléia Legislativa durante o mês de setembro. Na oportunidade pretendem redimensionar a Associação de Artistas Plásticos de Santa Catarina, com sede em Florianópolis e que ainda não funciona plenamente. Aliás, uma boa para defesa dos artistas.

A UFSC estará promovendo no próximo mês de junho, uma coletiva de artista catarinenses na Galeria da Funarte.

CURSO DE PINTURA MODERNA
A partir de 15/06 estará aberta a inscrição para um curso de pintura moderna. Promoção do Curso de Educação Artística da Faculdade de Educação da UDESC. Para o mês de julho, um curso de tapeçaria a ser ministrado pela tapeceira catarinense Berenice Gorini. Silvestre Peciar Basiaco, professor de estamparia e Serigrafia da Universidade Federal de Santa Maria ministrará o de pintura moderna.

NORMA NA DIRETORIA
Na Diretoria de Turismo e Comunicações da Prefeitura Municipal de Florianópolis, Norma Castro de Oliveira expõe uma série de pinturas.

SEC E O VERDE
O Projeto Verde-Funarte sob a responsabilidade da Secretaria de Educação e Cultura e colaboração da UFSC, UDESC e Prefeitura Municipal prossegue em sua terceira etapa com a atividades nas escolas através dos artistas Eli Heil, Janga, Meyer Filho e Franklin Cascaes.

LEONOR FINI NA FUNDAÇÃO
Artista argentina, atualmente morando em Paris está expondo na Fundação Cultural de Curitiba. Trata-se de uma artista maravilhosa, das maiores de todos os tempos pela encaminamento formal através da beleza, da crueldade e exasperação do gesto de amor".



Annette Pfau num ambiente de trabalho

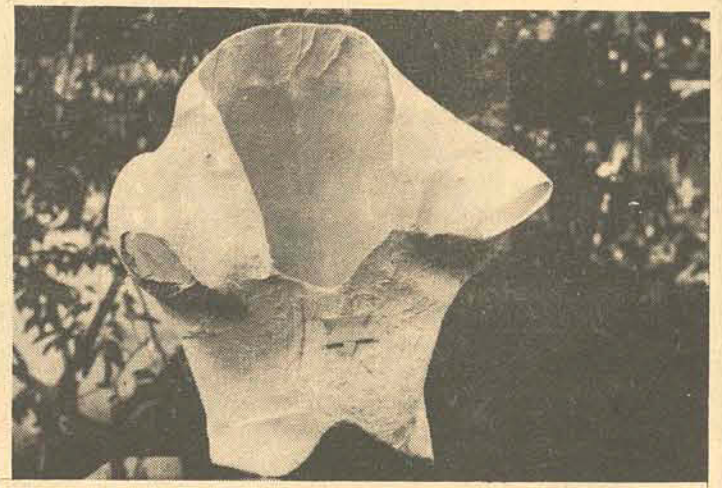

"Colete Espacial", trabalho da escultora Elke Bell.



Desenho de Adail Fonseca

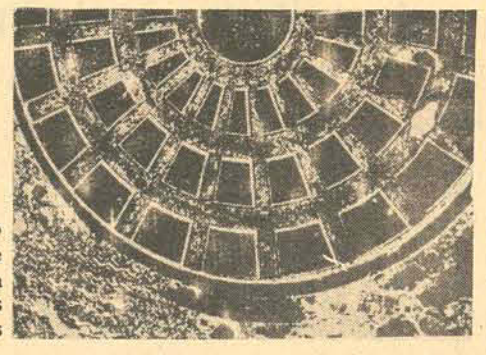

Ciclo de Vera Chaves Barcellos



Annette Pfau: o espanto de uma arte conceitual.



A escultura Elke Hering Bell

Ciclo Coral



Coral do Instituto Estadual de Educação



Schola Cantorum "Santa Cecilia" (Canoinhas)



Coral Universitário da FURJ (Joinville)



Associação Coral de Chapecó



Coral da UFSC

Dar-se-á no próximo sábado, dia 27, o último espetáculo do Ciclo de Intérpretes Catarinenses, em 1978. O CICLO CORAL deixará, certamente, saudades a tantos quantos dele participam, seja para os cantores, seja para os regentes, e até mesmo para o numeroso público que vem prestigiando o evento. Oxalá pudessemos realizar mais a miude os Concertos que tanto brilho têm dado ao magnífico Salão de festas do CLUBE DOZE DE

AGOSTO.

Teremos, entretanto, de aguardar o próximo ano de 1979, quando, também durante o mês de maio, estaremos apresentando as Orquestras existentes em Santa Catarina.

Encerrando o Ciclo Coral, teremos os quatro corais constantes da programação do 1º Semestre mais do Coral de Canoinhas que não pode viajar no dia 13 tendo em vista motivo de força maior, mas que estará presente no dia 27.

São os seguintes os conjuntos que ouviremos no próximo sábado:

CORAL DO INSTITUTO ESTADUAL DE EDUCAÇÃO que cantará sob a regência de CARLOS LUCAS BESEN: **Rasguei a Fantasia** de Lamartine Babo com harmonização de V. Aricó Jr., **Riu, Riu, Chiu** (Cancioneiro de Upsala), **Che Gusto** de Antônio Caldara (Itália 1671-1736), **Tira Coco** de Carlos Alberto Pinto Fonseca, **Asa**

Branca de Luiz Gonzaga com harmonização de Carlos Lucas Besen, **Menino de Braçã** de Luiz Vieira e Arnaldo Passos com arranjo de Carlos Besen, e **Estão Voltando as Flores** de Paulo Soledade com Arranjo de Pocho; **ASSOCIAÇÃO CORAL DE CHAPECÓ**, interpretando, sob a direção de AVELINO ROYER, **Ave Maria no Morro** de Erivelto Martins e arranjo de F. César Leinig, **Tempestade** de Miguel Barkokebas, **Bota o Navio**

no Mar numa harmonização de Souza Lima, **O Bonde e Brasil** ambas de Miguel Barkokebas e **Nabuco** de Giuseppe Verdi; **CORAL UNIVERSITÁRIO DA FURJ (Joinville)**, sob a regência de LUIZ FERNANDO MELARA, com a execução de **Regina Coeli** de Gregor Aichinger, **Io Som Fenice** de Orazio Vecchi, **Aime-Moi Bergère** de Jacques Lefèvre, **Ave Verum** de Mozart, **Der Traum** de Robert Schumann, **Rosmarin** de Johan

nes Brahms, **Tim-Tim-Oi-Lá-Lá Ai Meu Bem** de C. Guarnieri e **Impressões de Aurélia Hackenhaar**; **SCHOLA CANTORUM "SANTA CECÍLIA"** (Canoinhas), com a regência de ALOYSIO SOARES DE CARVALHO, **Cancion de Solveig** de Eduard Grieg, **Tempestade**, **Bonansa**, **Porto Feliz** de Fabiano Fioravante, **Sinfonia do Terreiro** de Pe. Luciano, **Peixe Vivo** do folclore mineiro, **Engenho Novo** (folclore

nordestino), **Pai Nosso** de Pe. Aluizio Orszulik, **Kollavina** - cantar índio - de Eduardo Caba e **Bandinha de Aldeia** de Andreilino Vieira; e **CORAL DA UFSC**, interpretando, sob a regência de JOSE ACACIO SANTANA, **La Montanara** de Pignarelli, **Paz do Meu Amor** de Luiz Vieira, **Morada** (folclore paulista), **Embalança** (as três peças com harmonização de José A. Santana), **Desterro se Despede** de José Acacio Santana, **Adeus, Minha**

Cidade de Franz Schubert e **Salve Brasil** de José Acacio Santana.

Os cinco corais da noite se juntarão para encerrar o espetáculo, cantando **SALVE REGINA** de Franz Peter SCHUBERT em homenagem ao sesquicentenário da morte desse extraordinário músico.

Os **INGRESSOS** poderão ser adquiridos na JANE MODAS à rua Padre Miguelino, nº 33, em frente ao Cine São José. Cr\$ 40,00 (inteira) Cr\$ 20,00 (estudante).

Concerto em Blumenau

Na próxima terça-feira, dia 23, com início às 20,30 horas, a pianista NEIDE COELHO PEREIRA (foto) dará seu primeiro recital do ano. O espetáculo será no Teatro Carlos Gomes, em Blumenau, onde a pianista é professora na Escola Superior de Música da Sociedade Dramático Musical Carlos Gomes. Neide tocará o Prelúdio, Fuga e Variação op. 18 de Cesar Franck, Sonata op. 53 de Beethoven, 2 Momentos musicais (op. 16 nºs 3 e 4) de S. Rachmaninoff, Ponteios nºs 43 e 49 de C. Guarnieri, "Quejas ó la maja y el Ruiseñor" de E. Granados e encerrará o concerto com "Ballade op. 47 nº 3" de F. Chopin.

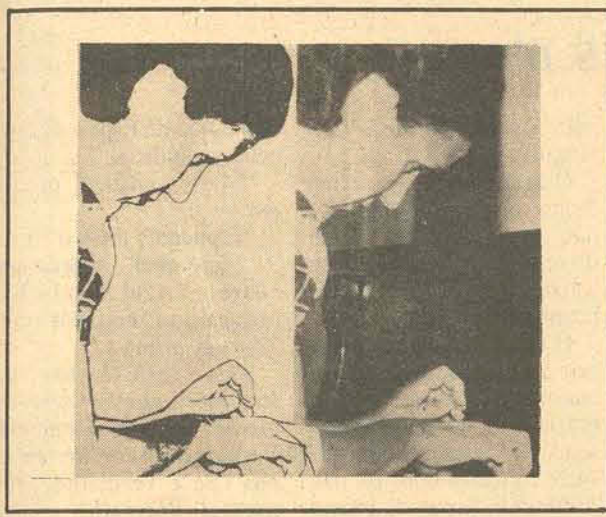

Hoje, às 10,00, Corais na Televisão

No domingo dia 14 do corrente teve início no Rio de Janeiro as provas da fase semi-final do 2º Concurso Nacional de Corais na Televisão.

Diante do júri constituído pelos professores Cleofe Persons de Mattos, Adhemar Nóbrega, Oscar Zander e Marlos Nobre (Diretor da INM-FUNARTE), estão concorrendo os semifinalistas: Coral da Fundação Cultural do Espírito Santo, regente Vitor Marques Diniz, com a média 7,5; CORAL ARS SACRA de BLUMENAU, regente FRANK GRAF, com média 7,7; CORAL MADRIGAL VEREDAS (São Paulo), regente Fábio Mechetti, com a média 8,0; CORAL DO

M.A.I (Belo Horizonte), regente Angela Regina Pinto Coelho da Fonseca, com a média 8,5; CORAL ET-TORE BOSIO (Belém) regente João Bosco da Silva Castro, com a média 8,5; CORAL HARMONIA (Rio de Janeiro), regente Solange Pinto Mendonça, com a média 8,5; CORAL DA UNIVERSIDADE FEDERAL DO RIO GRANDE DO SUL, sob a regência de Arlindo Teixeira, com a maior média (9,00).

Não sabemos das notas dos corais que se apresentaram no dia 9, último prova eliminatória, o Coro Guarapés do Recife, regente Jayme Diniz, e o Coral da Universidade Federal da Paraíba, regente Clovis Pe-

reira. É de se supor que ambos tenham se classificado para as semi-finais, uma vez que são nove os selecionados.

As provas semi-finais estão programadas para os dias 14, 21 e 28 do corrente, e a prova final para o dia 4 de junho. Tanto as semi-finais como a final serão feitas no programa "Concertos para a Juventude", organizado pelo Instituto Nacional de Música - FUNARTE e difundido nacionalmente pela Rede Globo de Televisão. Cada prova será transmitida no domingo seguinte ao de sua apresentação. HOJE, portanto, deverá ser transmitida a prova já realizada no dia 14, a partir das 10,00 horas.

Concurso de piano para quem ainda não fez 35

Estão abertas as inscrições para o I Concurso Nacional de Piano Antonietta Rudge, destinado a pianistas brasileiros até, no máximo, 35 anos de idade. Patrocinado por diversas instituições paulistas, realizar-se-á entre 23 e 28 de outubro do corrente ano, em São Paulo, com as seguintes provas: 1.ª Eliminatória: "Andante Varié" de Haydn; 1.º prelúdio e fuga do "Cravo bem temperado" volume 1 ou 2, à escolha do candidato, de Bach; 1 estudo de Chopin ou Liszt; 2.ª eliminató-

ria semifinal: "Sonatina" de Ravel; 1 Sonata, exceto a opus 49 nº 1 e 2 e opus 79, de Beethoven; 1 obra de Vila Lobos, de máxima duração até 10 minutos; 3.ª eliminatória, final: "Sonata opus 120 em lá maior" de Schubert e 1 obra de Bela Bartók ou Prokofieff, de duração mínima de 10 minutos.

Os interessados poderão escrever para a Secretaria do concurso, rua Oscar Freire, 1689, 05409 - São Paulo - Capital.

Arte Cênica e Musical na I Semana da Educação

No dia 11, a Faculdade de Educação da UDESC nos ofereceu um belo espetáculo no Teatro Álvaro de Carvalho. É que, naquela oportunidade, os alunos do Curso de EDUCAÇÃO ARTÍSTICA deram uma demonstração do que se faz naquele Estabelecimento em matéria de arte musical e arte cênica. Parabéns aos alunos e à Direção da Faculdade pela magnífica

noitada. O evento contou com as ilustres presenças do Dr. Antônio Carlos Konder Reis, Governador do Estado, do professor Mario Cesar Moraes, Secretário da Educação e Cultura e do professor João Nicolau Carvalho, Reitor da Universidade para o Desenvolvimento do Estado de Santa Catarina, além de outras autoridades, professores e alunos que superlotaram o TAC.

Santa Catarina conta agora com mais aditivos para o seu progresso.



Rubens Moreira Ltda., representante dos produtos Promax/Bardahl para a Região Sul do Brasil, está inaugurando suas instalações em Blumenau. E você passa a contar com a mais completa linha de lubrificantes e aditivos, especialmente fabricados para dar maior rendimento e economia às suas máquinas e motores.

Venha visitar nosso estabelecimento, à Rua Dois de Setembro, 1761, e fique conhecendo o que de mais avançado já se faz em matéria de óleos especiais para todos os tipos de motores.

Tudo garantido pela qualidade da marca Promax/Bardahl. Com o atendimento personalizado e atencioso que caracterizam nossos empreendimentos.

Comércio de Lubrificantes RUBENS MOREIRA LTDA.



Rua Dois de Setembro, 1761 - Blumenau

MAIO. MÊS DO SIM NO MEYER.

- Durante o mês de maio, o Meyer Veículos só vai dizer sim.
- Sim, para o melhor preço na troca do seu carro usado de qualquer marca por um Dodge.
- Sim para seu plano ideal de pagamento.
- Sim com o atendimento personalizado e rapidez na hora do financiamento.
- Em maio sim, você sai feliz da vida com seu Dodge do Meyer.



MEYER VEÍCULOS

RUA FÚLVIO ADUCCI, 597 - TELS.: 44-1169, 44-1277 e 44-2992 - FLORIANÓPOLIS

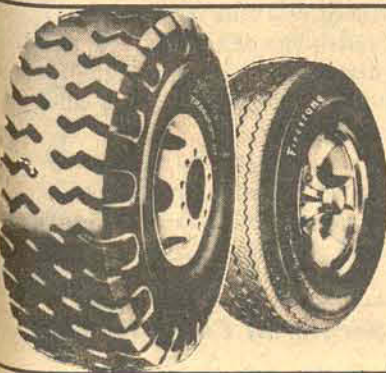

quem tem carro tem Stein às suas ordens.



JOINVILLE
FLORIANÓPOLIS
BARREIROS SÃO JOSE
CRICIUMA
BLUMENAU
MAFRA
SÃO FRANCISCO DO SUL



Pneus para todos os tipos de veículos

Opinião

Os artigos publicados com a assinatura de seus autores, não interpretam, obrigatoriamente, a opinião de O ESTADO. Sua publicação tem por objetivo proporcionar maior estímulo à crítica e ao debate sobre assuntos da atualidade.

"Psicologia e Educação"

No mesmo ritmo com que a humanidade domina a natureza, o homem parece escrivar-se a outros homens ou à sua própria infância. Até a clara luz da ciência só parece ser capaz de brilhar nas escuras profundezas da ignorância. E o resultado de nossas invenções e do nosso progresso parece se dotar de vida intelectual as forças materiais e embrutecer a vida humana, tornando-a uma força material.

Karl Marx

A educação geral exige um profundo conhecimento do aluno por parte do educador. Esta exigência é ainda mais forte e significativa quando avaliamos a formação atual e a grande problemática que envolve a educação.

O conhecimento que temos hoje em dia sobre o educando, sobre a sua formação e desenvolvimento, devemos à Psicologia Moderna.

O estudo da personalidade de cada um dos alunos deve realizar-se, indubitavelmente, através de um "trabalho de equipe", onde o médico, o psicólogo, o psiquiatra, o pedagogo, o assistente social, o orientador educacional são peças indispensáveis para que se possa realizar um trabalho sério, honesto e de grande objetividade científica. É evidente que, para se alcançar resultados valiosos no campo da educação, pela sua própria índole e complexidade, necessita-se da cooperação íntima de uma equipe com tais valores. Não podemos, de modo algum ficar ou permanecer em um empirismo educacional rotineiro, onde os paliativos são constantes, sem que se faça nada com características científicas, visando à solução dos problemas educacionais.

Estamos, em matéria educacional, num subdesenvolvimento altamente perigoso para nosso futuro, pois não se tem dado a devida importância para valores altamente significativos que a educação representa para o país.

As disciplinas psicológicas renovaram inteiramente a visão que se tinha da educação e do educando. Não podemos mais resolver problemas educacionais sem ter uma visão psicológica dos métodos a serem utilizados devido às suas consequências imediatas.

Realmente a implantação de técnicas de ensino personalizadas é indispensável. A elaboração do expediente pessoal de cada educando, em que conste os dados somatopsicológicos e sociais, que descrevam as características de sua personalidade e a história, sempre atualizada, de sua evolução intelectual, emocional, social e pedagógica, proporcionariam aos educadores um conhecimento amplo e objetivo da qualificação do educando. Dariam possibilidades de caracterizá-lo e integrá-lo perfeitamente dentro de um grau de comportamento que vá de encontro às suas necessidades intrínsecas e extrínsecas.

Os dados colhidos pela "equipe" seriam completados com a observação sistemática feita quase diariamente pelos professores, que os sintetizariam e levariam ao conhecimento de equipes devidamente organizadas para o seu estudo e detalhamento técnico-científico. Com tais dados os psicólogos não só avaliariam o nível de socialização do aluno, mas também, com um critério psicoterápico, corrigiriam os desajustes que podem ser observados, cooperando intimamente com os professores, com os médicos, psiquiatras, orientadores, pais, etc.

Informes que se tem da Organização Internacional del Trabajo (O.I.T./UNESCO, sobre a aplicação da recomendação internacional relativa à condição do professor de nível primário e secundário (1º e 2º GRAUS), insistem na formação e qualificação, competência e qualidades humanas, formação pedagógica, psicológica e profissionais de cada um dos membros do professorado, pois deles depende diretamente a eficiência da educação e logicamente o equilíbrio social de uma nação.

Outras condições estabelecidas pela O.I.T./UNESCO é que quaisquer que forem os métodos e programas de formação de professores, segundo os especialis-

tas, devem ser adquiridos em centros universitários ou em escolas especializadas cujo professorado possua altos conhecimentos psico-pedagógicos e um nível cultural equivalente ao de um professor de nível superior, a fim de que possam familiarizar-se com as últimas investigações científicas e técnicas com vistas a assegurar aos futuros professores uma formação adequada a esta missão tão importante que é a arte de ensinar e educar.

A grande defusão de disciplinas psicológicas e sua irrefutável influência no campo da pedagogia é de tal maneira notável que se torna praticamente impossível não levar em conta a sua importância vital no campo educacional. Seria, pois, uma grande falta de visão e uma falta de inteligência não recorrer ao benefício de valiosos estudos que vêm revolucionando o comportamento pedagógico e os valores do ensino e da aprendizagem. Trata-se de repensar as dimensões gerais de uma nova pedagogia fundamentada na psicologia da criança.

É evidente que o problema educativo requer, junto ao conhecimento da personalidade do educando, uma ação eficaz sobre a mesma. Saber que uma pessoa tem certos traços característicos, certas tendências e atitudes; chegar a definir de um modo mais ou menos exato a sua constituição tipológica; conhecer suas capacidades intelectivas, efetivas e volitivas, tudo isso poderá permitir um diagnóstico do educando, possibilitando um dimensionamento de suas características e tendências naturais, objetivando para ele um mundo mais humano, justo e cheio de esperança, fundamentado no comportamento de autoconfiança.

Na realidade, o problema educacional se apresenta sempre altamente complexo. Sentimos o problema de perto porque vivemos com ele. O que nos deixa realmente apreensivos, como educadores, é a falta de sensibilidade dos que são responsáveis pela educação. Não existirá solução sem que se tome uma iniciativa altamente revolucionária, dando educação integral para todos, indiscriminadamente. Dando a todos os educandos um ambiente de estudo, um ambiente de criatividade, um ambiente onde eles possam desenvolver as suas potencialidades naturalmente. A educação, em todos os níveis, parte para um descrito quase completo de sua operacionalidade. Nem os alunos nem professores acreditam mais no atual sistema, que realmente não leva a nada. Falar dos objetivos "desejáveis" da educação sem esclarecer que objetivos são desejáveis ou os critérios para determiná-los é levantar questões e não dar resposta em termos de soluções desejáveis.

O que desejamos são reformas radicais no campo da educação. Necessitamos fazer com que todos sintam que ela representa a solução para o nosso país. Não é a industrialização, não é a dinamização de setores primários e secundários, não é a construção de obras suntuosas e babilônicas que vão solucionar o nosso atraso cultural social e econômico. A única solução que existe na atualidade é a Educação. A educação de base. A educação partindo do recém-nascido. A educação da criança marginalizada. A educação do adolescente. A educação do adulto para que este se conscientize dos valores mínimos que a sociedade lhe proporciona. A educação de nossos dirigentes para que ao menos eles se sensibilizem por algo que não é político, mas sim educativo!

Luiz Henrique Mendes de Campos

Muitas pessoas têm me perguntado como é que arranjo tempo para escrever.

A resposta é simples: Questão de hábito de muitos anos, desde os meus tempos de meninice. Sempre me dediquei aos estudos e os livros estão entre os meus melhores amigos. Aos doze anos, nas férias escolares, do produto de meu primeiro salário como **trabalhador autônomo** (vendedor de jornais velhos doados pelos vizinhos), metade serviu de entrada na compra de uma bicicleta e a outra metade foi gasta na compra de livros. E até hoje muito aprecio entrar numa livraria e **pesquisar** autores e editoras, gastando um bom tempo nisso, especialmente quando se tratam de livros sobre economia e administração, ainda que não despreze obras de filosofia política, psicologia e sociologia, além

de educação. O Lunardelli e

Em busca do saber nesta louca aldeia

o Airon da Livraria Catarinense que o digam. Infelizmente os livros traduzidos, por exemplo, têm uma defasagem em relação às edições originais que vão de 5 a 10 anos de diferença. Dias atrás, conversando a respeito disso com o meu amigo Laudelino Sardá, Chefe-Redação deste jornal, disse-lhe que talvez devêssemos criar um órgão de informações em geral no campo da cultura, o qual pudesse ir às fontes de saber, procurando trazer para o país o que de melhor esteja acontecendo nos mais variados setores do conhecimento humano. Quem sabe nossas embaixadas e consulhados pudessem desempenhar, além de suas atividades diplomáticas, também o papel de pesquisadores do conhecimento mundial, transferindo para esse órgão no Brasil o que está sendo desenvolvido no campo das idéias pelos diversos países europeus, latino-

americanos, pelos Estados Unidos e Japão, particularmente as universidades e os centros de pesquisas científicas e tecnológicas. Assim procedendo, acredito que muito cedo diminuiríamos a diferença atualmente existente entre a nossa **burrice** e a **burrice** dos outros países mais ou menos adiantados. É o que particularmente tenho feito muitas vezes. Por exemplo: Tenho um amigo americano, John Gault, professor emérito do curso de pós-graduação de Ciências Físicas da Universidade Federal de Santa Catarina, o qual muito me tem ajudado na importação de livros dos Estados Unidos, livros aliás muitas vezes recém editados. Como o John tem familiares lá, os livros são adquiridos obviamente em dólares americanos, por americanos, e bondosamente cobrados em cruzeiros desvalorizados deste brasileiro. É a sorte de ter um bom amigo e

ajudar-me na busca do conhecimento americano, sem qualquer xenofobia. Do mesmo modo, às vezes recebo livros e revistas da Europa, especialmente de Portugal, Espanha, França, Itália, Alemanha e Inglaterra. Este modo de proceder, permite-me ficar por dentro do que há de mais atual, em particular no que se refere a coisas de economia e de administração e ter, ainda, a oportunidade de constatar os muitos **gaps** existentes entre a nossa realidade de país emergente e a realidade dos países chamados desenvolvidos.

Não são muitos os brasileiros que assim procedem. O bom seria que mais brasileiros bebessem da fonte do saber, lá fora, procurando transmitir depois aos outros o que recebessem de conhecimento. Porque há muito o

que aprender, como há muito o que ensinar. Além do mais, quem não souber permanentemente buscar conhecer, tenderá a ficar nas trevas da ignorância. O que se aprende, rapidamente se perde, se não sabemos nos renovar de conhecimento. Por isto, não podemos parar. Assim como o universo ininterruptamente se expande, de igual modo devemos continuamente fazer crescer nossa sabedoria para melhor entender e ajudar a louca humanidade de hoje, a qual rapidamente caminha para o holocausto final, terrível momento a partir do qual ninguém mais precisará de economia, de administração e de tudo o mais, tornando-se sem importância o que for escrito pelos poucos sobreviventes sobre o próprio saber ou o saber dos outros.

Valmir Gentil Aguiar

De vermelhos e outras marés

Em Brasília, tudo ia muito bem para os técnicos em ecologia. O emprego era bom; mais que bom, dava status, já que a ecologia tinha virado moda.

Tudo ia muito bem até que um chato telefonou. Em burocratas "chato" é todo mundo que telefona para repartição pública. O chato, alarmado, informava que os bichos estavam morrendo nas praias.

"Bicho que morre na praia é peixe!", declarou o técnico, "isso não é novidade!"

"Não", disse o chato, "os peixes já morreram há duas semanas. Agora, estão morrendo os bois, as cabras e os cachorros".

"Bem, há uma lei que proíbe levar animais domésticos às praias. O senhor fale com a polícia."

"Mas as pessoas também estão morrendo. Tossem ficam com as gargantas inflamadas, e depois morrem. Os jornais de Porto Alegre só falam disso."

"Porto Alegre?", retrucou o técnico, desconversando, "então não é conosco; é com o Departamento de Rios Navegáveis."

"Não", insistiu o chato, "os jornais é que são de Porto Alegre; a praia é de mar mesmo, onde o tal navio afundou, faz uns meses."

"Navio que afundou? Então é com o Serviço de Salvamento. Não é da nossa área de ação." E desligou o telefone.

Os jornais do Rio e São Paulo, no dia seguinte, alardeavam a triste condição das praias do Sul. Os telefones começaram a chover, "o que é; o que não é". Os jornais do dia seguinte não deram trégua.

"É isso," pensou o técnico, "essa gente não pode ter liberdade! Fala de tudo; só quer escândalos!"

Os jornais, dia após dia, insistiam. Era gás; não era gás; era mercúrio, não era mercúrio; era lixo atômico, não era lixo atômico. Os peixes morriam na praia, o bicho morriam na praia, gente, mesmo longe da praia, sentia a garganta inflamada e se lascava de tosse.

Como não havia jeito mesmo de evitar o assunto, os técnicos resolveram criar um grupo de trabalho. "Não podemos dar informações, o Grupo de Trabalho está estudando o assunto", passou a ser a palavra-mestra na tal repartição ecológica.

"Bem", disse o técnico chefe dos técnicos ecologistas do Grupo de Trabalho, "precisamos decidir o que está acontecendo lá, naquela praiinha do Sul, como é mesmo o nome dela?"

"Hermenegildo", informou um técnico que, às vezes, via o jornal falado da televisão. "É no Rio Grande do Sul."

"Isso eu sei!", retrucou o técnico chefe e pensou lá consigo, "esse cara está doído para pegar o meu lugar. Vive se mostrando na

frente dos outros, tenho que dar um jeito nela". Fez o ar sisudo de autoridade antes de discurso e enfatizou: "Não podemos nos almar. Essa gente ignorante por qualquer dá-cá-essa palha faz um escândalo danado. Os jornais, como sempre, se aproveitam para espalhar boatos e difamar a autoridade constituída. Isso não podemos permitir, é uma questão de ordem, de disciplina, de se-gu-ran-ça."

Na palavra "segurança" todos os técnicos do grupo de trabalho agitaram-se nas cadeiras, mais atentos. Essa palavra eles conheciam bem.

O chefe técnico continuou: "Nisso não podemos transgredir nem ter-gi-ver-sar." Soletrou lentamente a última palavra, saboreando-a. "Mas não podemos fazer um relatório final sem darmos um nome ao que está acontecendo lá no Sul".

"Nada disso!" De discos voadores não convem falar. Não é da nossa área!"

"Então", propôs um outro, "um satélite russo perdeu o embalo e caiu".

"Assim não dá!" afirmou o técnico chefe. "Tem que ser alguma coisa sobre a qual não se possa fazer nada, um fenômeno da natureza, qualquer coisa assim, fora do controle humano". O técnico chefe gostou de sua fala; ele hoje estava ótimo!

"Um vulcão" Acrescentou o último técnico em ecologia do Grupo de Trabalho,

"um vulcão marinho, isso ninguém controla!"

O chefe técnico olhou com desprezo. "Vulcão marinho não existe, doutor! A água do mar cai dentro do vulcão e apaga o fogo. Peça um cafezinho", ordenou.

O cafezinho veio, trazido por um contínuo, parai-bano, que estudava datilografia e tinha planos pessoais. Por isso sempre punava conversa com os não contínuos. Fez-se de íntimo e disse em voz alta: "O candidato a governador lá da Paraíba agradeceu muito. A Paraíba é uma maré de telegramas".

Um técnico disse lá consigo: "Nordestino metido esse metido e mentiroso! Os olhos do técnico chefe brilharam silenciosos num eureka. Mal o paraibano saiu, foi logo proclamando: "Pronto! Achei! É uma maré! Igual maré diferente, grande, igual àquela do Filme "Titanic". Maré quebra o galho direitinho! Maré ninguém controla; maré dá no mar; maré rebenta na praia. É maré!"

"É", disse o anti-chefe, "mas maré dá todos os dias, essa não vai colar."

O técnico chefe se picou "É maré. Agora, a gente só tem que bolar uma maré ruim, especial, com um

nome que dê logo a dica de coisa prejudicial."

"Maré monstro!" propôs um.

"É pouco", disse o chefe. "Maré azul", sugeriu um outro. "Azul lembra a doença azul, não tem cura. Tive um primo..."

Mas o chefe técnico o interrompeu num grito: "Vermelha! É maré vermelha! Vermelha é a cor dos comunistas. Se é vermelho, não presta! Vermelha não é contra a segurança, até pelo contrário. Maré vermelha mata os peixes, mata os cachorros, mata até a gente! Levada às últimas consequências maré vermelha tem muitas implicações e permite uma série de operações limpeza!"

Ficou sendo maré vermelha.

Que teve implicações, lá isso teve. Em Santo Aleixo-do-Passa-Quatro, uma outra autoridade prendeu um padeiro, seu desafeto, que tinha uma sobrinha que namorava um estudante que tinha excursão pela Europa e lhe mandado cartões postais de Londres, Paris, Praga, Mocolu e Varsóvia. Na casa do padeiro, na mala da sobrinha foi encontrado farto material subversivo. É claro que era maré vermelha!

Júlio de Queiróz

"Carteirinha de colônia"

A bi-polarização do mundo, dividido política e economicamente, produz conceitos tão poderosos que as nações em vias de desenvolvimento melhor fariam se requeressem suas "carteirinhas de Colônia", conformando-se com sua má sorte e aderindo às teorias do determinismo histórico. Outra alternativa seria adotar a prática de antigas colônias inglesas, como a Índia, que simplesmente embarcam suas populações desabonadas num navio e as remetem de presente para o Reino Unido: "eles lá que são imperialisistas que decidam o que fazer com os seus colonos".

Agora mesmo o influente "The Times", de Londres, abre um de seus editoriais para dizer que o Brasil lhe parece uma "Nação de presença emergente no cenário mundial" e que o país "tem todo o direito de ser ouvido on world affairs, não só por sua crescente população, mas principalmente por seus imensos recursos, suas dimensões continentais e sua inevitável prosperidade". A contrário sensu, porém, utiliza-se do mesmo ar-

tigo para, tendo por pano de fundo o acordo nuclear Brasil-Alemanha, lembrar que "a determinação brasileira de levar a cabo o programa contratado à Alemanha Ocidental por preço recorde (e desconhecido), revela claramente quão ambiciosa é a sua meta e quão longe o país pretende ir seguindo seus próprios caminhos". Conclui por sentenciar que, se o Brasil necessita de um "parque energético renovável", através da instalação de uma usina reprocessadora de urânio (fonte de combustível para os 12 reatores adquiridos pelo mesmo contrato), "os países detentores dos ciclos da tecnologia nuclear também necessitam de garantias suplementares de que esse armazém energético não terá seus fins deturpados". E recoloca, ainda, o problema da estocagem dos rejeitos radioativos, "problema ainda insolúvel mesmo para as nações de tecnologia graduada".

Enquanto o Presidente Carter propunha "esquecer" eventuais deslizes com respeito aos direitos humanos, em troca da desistência, por parte do Brasil, da

usina de reprocessamento do urânio, sua idéia de manter essas fontes renovadoras de combustível nuclear **sob controle "internacional"** era outra vez aquecida. Ficaria assegurado ao Brasil o combustível reprocessado em fonte gerida pelos americanos e pelos países da URENCO (Alemanha, Holanda e Inglaterra), em troca, evidentemente, de uma contraprestação em dinheiro, também "renovável".

Avizadas as potências nucleares de que sua tecnologia não deveria ser "transferida", e sim "alugada", vem o articulado "The Guardian" advertir para os perigos do simples fornecimento das primeiras 2 mil toneladas de urânio, destinadas às Usinas de Angra dos Reis. E sustenta seus temores na tese de que "a um governo militarista se sucederá um outro, de caráter ainda menos previsível".

Geisel esteve na Alemanha, Carter no Brasil. O parlamento holandês vetou a exportação da primeira remessa do combustível, clamando por novas "salvaguardas". A Inglaterra, que detém o

poder de veto na URENCO, parece ela própria disposta a substituir a Holanda no suprimento da encomenda. Assim, o material seguiria não mais da usina holandesa de Almelo, mas da britânica de Camperhust, de onze zarpariam 500 toneladas de urânio enriquecido ao custo de 50 milhões de libras - um bilhão e seiscentos e dez milhões de cruzeiros, que, afinal, a retórica não-proliferacionista não é tão ortodoxa assim que resista a um bom negócio.

Bom negócio parece ser para o mundo desenvolvido a "administração" e o "aluguel" das usinas internacionais de reprocessamento de urânio, como quer o Presidente Carter. Sendo o urânio, como o petróleo, matéria prima esgotável, a produção do plutônio nessas usinas equivaleria a propriedade da fórmula mágica pela qual se descobriria a "energia eterna", ou seja, o urânio renovado **ad-infinitum**. Os países do Terceiro Mundo, aí incluídos os membros da OPEP cuja fonte houvesse secado, seriam declarados eternos "fregueses" desse

combustível, pois sem sua própria usina regeneradora só lhes restaria recorrer à matéria prima recauchutada nas agências internacionais.

Rigorosamente indiferente aos dúbios recatos anti-proliferacionistas do Presidente Carter, o Parlamento inglês acaba de aprovar o projeto para a construção da usina reprocessadora de Windscale - custo de 1,2 bilhão de dólares - incluído no mesmo "pacote" um armazém para depósito do "lixo" nuclear. Contra a tênue, débil resistência dos ecologistas e protetores do meio-ambiente, prevaleceu o pragmático conselho do relatório "Warner e Parker", comissão constituída para consultar os interesses nacionais do projeto: "A Inglaterra precisa munir-se de usinas renovadoras de urânio para afastar o espectro da dependência energética. O que aconteceu em 1973 com o petróleo, não surpreenderá a Inglaterra no futuro, quando a energia nuclear estiver movendo o mundo".

Essa dependência que países como a Inglaterra procuram prevenir, é a mesma

dependência que o clube atômico pretende impor às "colônias". Há 40 anos, os europeus e norte-americanos debruçaram-se sobre e observaram os países subdesenvolvidos: servam doente, analfabeta, sub-nutrida, mortalidade infantil alta, irrisória taxa de acumulação de capital, esperança de vida baixa. E decretaram: eis aí uma gente ideal para trabalhar para nós. Mão-de-obra barata, quase escrava, barrigas acostumadas ao exercício do faquirismo.

Por causa dessa atitude preconcebida e farisaica, está cada vez mais difícil rasgar a "carteirinha de Colônia". Nem mesmo o direito de venceremos Campeonatos Mundiais de Futebol eles nos concedem mais.

Só está faltando produzirem agora o café-atômico ou comporem samba-debreque num computador.

Sérgio da Costa Ramos
Correspondente em Londres



PETROBRAS

PETROLEO BRASILEIRO S.A.
REF. PRES. GETULIO VARGAS

AVISO

1. Petróleo Brasileiro S.A. - PETROBRAS, convida as empresas interessadas na execução de serviços e obras, nas áreas do Paraná e Santa Catarina, a se inscreverem ou renovarem sua inscrição no Cadastro Regional de Empresas, para o ano de 1979, na Assessoria Jurídica da Refinaria Presidente Getúlio Vargas (REPAR), situada à BR-476, (Rodovia do Xisto), Km 16, em Araucária-PR, apresentando a documentação relacionada no Edital, publicado no Diário Oficial do Estado do Paraná, de 03 de maio de 1978; página 30.
2. O prazo de inscrição ou renovação terminará no dia 31 de julho do corrente ano.
3. Informações complementares, bem como a relação dos documentos, poderão ser obtidas pelos interessados, no endereço supra e nos seguintes locais: CURITIBA: SIX (Rua Emanoel Pereira, 11 - 7º andar); PARANGUÁ: COAPA/OBRA (Av. Cel. Santa Rita, s/nº - Cais Inflamáveis); SÃO FRANCISCO DO SUL-SC: TEFRA (Balneário de Ubatuba, s/nº), no horário das 08:00 às 12:00 e das 14:00 às 16:00.

Araucária, 08 de maio de 1978

Jaime Paulo Antonio Sartori
Superintendente da Refinaria
Presidente Getúlio Vargas

TRANSPORTADORA BLUMENAUENSE LTDA.

Matriz: Blumenau

Filial de Florianópolis rua Leoberto Leal n.º 1067 —
fone 44-2937 — Barreiros

Filiais: Joinville, São Paulo, Belo Horizonte, Salvador, Recife, Fortaleza, Rio de Janeiro, Curitiba, Porto Alegre, Timbó, Itajaí, Brusque, Jaraguá do Sul, Rio do Sul.



O TRANSPORTE EFICIENTE

informativo



ADEMI-SC

Noticioso da construção civil, sob a responsabilidade da assessoria de imprensa da Associação das Empresas do Mercado Imobiliário de Santa Catarina-ADEMI/SC

O condomínio e o bem estar social

Para os moradores de edifícios de apartamentos o condomínio representa hoje uma interrelação de direitos, deveres e obrigações e que normalmente não tem merecido a devida importância, enquanto por outro lado esta forma de associação cumpre um papel decisivo no estabelecimento de um "modus vivendi" dos habitantes de edifícios e também de conjunto habitacionais.

A palavra condomínio, por si só, já diz o bastante: domínio em comum. Assim é necessário e indispensável que indistintamente, os moradores tenham uma ativa participação para que a palavra não fique apenas no seu significado etimológico, mas represente uma integração de ação conjunta.

O condomínio, em seu sentido mais amplo, constitui uma verdadeira associação onde a Assembléia Geral é seu órgão superior e responsável pela eleição do administrador - o síndico - que por sua vez tem a responsabilidade de prestar a esta mesma assembléia, periodicamente, uma relação dos gastos e recei-

tas. Entretanto, o condomínio não é o proprietário total do prédio onde ele reside, ou que seja objeto de seu condomínio. Na verdade o prédio pertence a todos e no seu todo, a nenhum. Em outras palavras, no condomínio existe a propriedade comum e a propriedade privada, como define o setor social do Inocoop de Santa Catarina:

"Propriedade privada ou individual - exclusiva às unidades autônomas, está subordinada a sérias restrições que vão desde a observância das normas de boa vizinhança, até as condições estéticas ligadas a conservação da fachada do prédio e pintura dos apartamentos, etc.

"Propriedade comum ou coletiva - corresponde às dependências, instalações e coisas do uso comum, indivisíveis e inalienáveis, tais como: solo, calçada, alicerces, fundações, halls de entrada, corredores, escadarias, paredes externas, cobertura, encanamento de água e esgoto, reservatórios, poço de luz, etc. Observando sob o ângulo social, o edifício de apartamen-

tos é um fenômeno comunitário, onde cada proprietário tem interesse próprio, embora em comunhão orgânica".

Vendo o condomínio sob o aspecto da administração, ele pode ser classificado como "uma instituição social, como uma empresa de espírito comunitário", que não tem nos objetivos a visa do lucro, mas sim o de criar as condições de melhoria aos condôminos, além de preservar o investimento do prédio.

ATENDER A SEGURANÇA

Mas, com o passar dos tempos o síndico tem se defrontado cada vez mais, com uma série de desafios especialmente com aqueles que dizem respeito ao bem estar social, no campo das atividades comunitárias. Desta forma - o respeito a dignidade humana, o desenvolvimento gradativo do espírito comunitário, o estímulo à iniciativa o treinamento das técnicas de relações humanas para alcançar maior relacionamento entre os condôminos, a capacidade de liderança do síndico, - são fatores indispensáveis ao êxito da administração do síndico.

Porém, normalmente estes moradores voltam-se para as suas próprias paredes, para os seus próprios apartamentos, deixando de se interessarem pelas Assembléias ou debates e reivindicações, chegando as vezes a desconhecer a própria convenção. Enquanto por outro lado seria muito importante uma mudança com relação a este tipo de mentalidade, pois a colaboração para evitar a depreciação do prédio por falta de manutenção, propicia o aumento e a valorização do investimento - à revalorização do bem imóvel.

A administração de um condomínio pode ser relativamente simples e até mesmo fácil dependendo da colaboração e da observância de normas que são imprescindíveis, como estas que o observa o setor social do Inocoop: "elaboração da convenção de condomínio onde são definidas as coisas comuns, as despesas, a administração do mesmo, as atribuições da Assembléia Geral, a eleição do síndico e do Conselho Consultivo, os direitos e deveres dos condôminos". E os condôminos, por sua vez, terão que ela-

borar um Regimento Interno, que nada mais é, do que um conjunto de regras a serem respeitadas para garantir a segurança o bem estar e a harmonia dos próprios moradores. Até mesmo porque, a constituição do condomínio é uma obrigação prevista em lei e que obriga o registro da Convenção e Regimento Interno, no Registro Geral de Imóveis, juntamente com a escritura de compra e venda.

Desta forma, o mais importante para ser salientado é realmente a participação efetiva de todos no conjunto geral das preocupações e não apenas restrita ao pagamento de taxa de condomínio que representa apenas um aspecto de um campo bem mais amplo, ou seja, o campo da cooperação, da participação em todas as atividades que envolvem moradores do conjunto.

"Óbvio que existem algumas exceções, mas não será o caso de se pensar um pouco também no vizinho? Se deixar um pouco de lado o individualismo tão característico da nossa sociedade?" Segundo afirma o setor social do Inocoop.



COQUEIROS - Residência com hall, living, lavabo, quatro dormitórios (1 suite com closet), BWC social, copa, cozinha, área de serviço, dependência de empregada, lavanderia, garagem. Todos os quartos com sacada - Acarpetada - cozinha piso em mármore - gás central - telefone opcional - Preço: 957.840,00 - fin. 503.840,00 - saldo a combinar - CS-303-COQ.

CASAS

JARDIM ATLÂNTICO - Casa com living, sala de estar, três dormitórios (1 suite), BWC social, copa, cozinha, área de serviço, garagem. - Preço: 686.000,00 - Financ.: 515.000,00 - CS-342-JAT.

COQUEIROS - Residência com 460m2, contendo hall, living, sala de estar, lavabo, quatro dormitórios (1 suite), BWC social, copa, cozinha, área de serviço, dependência completa p/empregada, lavanderia, garagem para dois carros, churrasqueira, sacadas, armários embutidos em todos os dormitórios, gás central, ar condicionado central, armários na cozinha, GTE com cinco raios - Sauna - Piscina - Canil - Preço: 2.800.000,00 - Financ.: 800.000,00 - saldo a combinar - aceita apartamento como parte da poupança - CS-425-COQ.

ESTREITO - Casa com living, sala de jantar, dois dormitórios, BWC social, cozinha, área de serviço, garagem, lavanderia, churrasqueira. - Preço: 484.000,00 - Fin.: 184.000,00 - CS-370-EST.

SANTA MÔNICA - Residência com living, sala de estar, três dormitórios (1 suite), BWC social, copa, cozinha, área de serviço, garagem, churrasqueira. - Preço: 810.000,00 - Fin.: 444.000,00 - CS-187-JSM.

SANTA MÔNICA - Residência com living, sala de estar, lavabo, três dormitórios (1 suite), BWC social, copa, cozinha, área de serviço, varanda, garagem, churrasqueira. - Preço: 640.000,00 - a combinar - CS-402-CAM.

CAPOEIRAS - Casa nova, com sala, três dormitórios, BWC social, cozinha, área de serviço, dependência de empregada, lavanderia, garagem. - Preço: 581.981,00 - com financiamento - CS-440-CAP.

BOM ABRIGO - Residência com hall, living, sala de estar, sala de jantar, lavabo, três dormitórios (1 suite), BWC social, copa, cozinha, área de serviço, dep. completa p/empregada, lavanderia, garagem. - Preço: 1.800.000,00 - Fin.: 561.000,00 - CS-128-AGR.

BOM ABRIGO - Casa mista, com sala, três dormitórios, BWC social, copa, cozinha, área de serviço, garagem, churrasqueira. - Preço: 300.000,00 - a combinar - CS-388-BAB.

ITAGUAÇU - Casa com sala, dois dormitórios, BWC social, copa, cozinha, área de serviço, dependência de empregada, garagem. - Preço: 500.000,00 - a combinar - CS-399-ITG.

SÃO JOSÉ - Casa recém-construída com living, dois dormitórios, BWC social, copa, cozinha, garagem. - Vista para o mar - Preço: 450.000,00 - Financ.: 230.000,00 - CS-433-SJO.

SÃO JOSÉ - Casa com living, sala de estar, três dormitórios, BWC social, copa, cozinha, dependência de empregada, garagem. - Preço: 180.200,00 - CS-447-CAM.

CAMPINAS - Casa com duas salas, três dormitórios, banheiro, cozinha, área de serviço. - Preço: 350.000,00 - CS-408-CAM.

ROÇADO - Casas com living, três dormitórios, BWC social, cozinha, garagem. - Entrada de 17.500,00 - saldo financiado.

CAMPINAS - Casa com hall, living, sala de estar, cinco dormitórios, banheiro, copa, cozinha, área de serviço, varanda, garagem, churrasqueira. - Preço: 640.000,00 - a combinar - CS-402-CAM.

CAPOEIRAS - Casa nova, com sala, três dormitórios, BWC social, cozinha, área de serviço, dependência de empregada, lavanderia, garagem. - Preço: 581.981,00 - com financiamento - CS-440-CAP.

BOM ABRIGO - Casa mista, com sala, três dormitórios, BWC social, copa, cozinha, área de serviço, garagem, churrasqueira. - Preço: 300.000,00 - a combinar - CS-388-BAB.

ITAGUAÇU - Casa com sala, dois dormitórios, BWC social, copa, cozinha, área de serviço, dependência de empregada, garagem. - Preço: 500.000,00 - a combinar - CS-399-ITG.

SÃO JOSÉ - Casa recém-construída com living, dois dormitórios, BWC social, copa, cozinha, garagem. - Vista para o mar - Preço: 450.000,00 - Financ.: 230.000,00 - CS-433-SJO.

SÃO JOSÉ - Casa com living, sala de estar, três dormitórios, BWC social, copa, cozinha, dependência de empregada, garagem. - Preço: 180.200,00 - CS-447-CAM.

CAMPINAS - Casa com duas salas, três dormitórios, banheiro, cozinha, área de serviço. - Preço: 350.000,00 - CS-408-CAM.

ROÇADO - Casas com living, três dormitórios, BWC social, cozinha, garagem. - Entrada de 17.500,00 - saldo financiado.

TRINDADE - Casa com sala, dois dormitórios, BWC social, copa, cozinha, área de serviço, garagem. - Preço: 289.000,00 - Financ.: 170.000,00 - CS-450-TRI.

APARTAMENTOS

CENTRO - Apartamento com salas de estar e jantar conjugadas, três dormitórios (1 suite), BWC social, cozinha, área de serviço, dep. completa p/empregada, garagem. - Preço: 995.000,00 - Fin.: 630.000,00 - AP-269-CEN.

CENTRO - Em edifício com piscina, salão de festas, salão de estar com bar, canchas de esportes, playground, apartamento dividido em hall, escritório, sala de estar, estar íntima, quatro dormitórios (1 suite), BWC social, copa, cozinha, área de serviço, dependências completas para empregada, garagem para dois carros. Hall social, hall de serviço em mármore - Acarpetado - Interfone - Jardim - Somente dois apartamentos por andar - AP-227-CEN.

CENTRO - Apartamento com living, três dormitórios (1 suite), BWC social, cozinha, área de serviço, dependência completa para empregada - garagem - Preço: 1.083.810,00 - Fin.: 789.000,00 - AP-209-CEN.

TRINDADE - No conjunto residencial Solar das Palmeiras, localizado em frente à Universidade, apartamento com um e dois dormitórios, sala de estar e jantar, BWC social, cozinha com armários, área de serviço, garagem. Acabamento de primeira qualidade - Playground infantil - Churrasqueira - Área ajardinada com 7.000m2. Poupança para apartamentos de 1 dormitório a 23.000,00 - mais quinze prestações fixas de 1.500,00 - para apartamento de 2 dormitórios, a 29.000,00 - mais quinze prestações fixas de 1.850,00 - assumir financiamento somente na entrega das chaves.

COQUEIROS - Apartamento com living, três dormitórios (1 suite), BWC social, cozinha, área de serviço, dependência completa para empregada, garagem. - Preço: 773.000,00 - Fin.: 523.000,00 - AP-239-COQ.

CENTRO - Apartamento com living em L, dois dormitórios, BWC social, cozinha, área de serviço, dependência completa para empregada, garagem. - Preço: 690.000,00 - Fin.: 580.000,00 - AP-268-CEN.

CENTRO - Apartamento novo com sala, dormitório, cozinha - Preço: 352.432,00 - Fin.: 274.491,00 - AP-261-CEN.

TERRENOS

ROÇADO - No loteamento Ipiranga terrenos a partir de 70.000,00, com 10% de entrada, saldo financiado até 25 anos, e mais financiamento garantido para construção de sua casa.

CASAS

AGRONÔMICA - Rua Edmundo Pinto da Luz c/2 pvtos. 5 dormitórios, 2 salas, alugel Cr\$ 12.000,00.

TRINDADE - Rua Luiz Pasteur, 97 c/3 dormitórios (1 suite), armários embutidos, aquec. central, acarpetada, alugel Cr\$ 13.000,00.

TRINDADE - Rua Lauro Linhares, 383 c/2 dormitórios, alugel Cr\$ 5.000,00.

AGRONÔMICA - Rua Rui Barbosa, 57 c/18 peças, telefone e estacionamento p/20 carros, fundos p/futura Beira Mar Norte alugel Cr\$ 13.000,00.

BARREIROS - Rua "H" Jardim s/nº c/3 dormitórios (1 suite) 2 garagens, toda acarpetada, alugel Cr\$ 7.000,00.

JARDIM SANTA MÔNICA - "R" casa 12 Jardim Santa Mônica c/3 dormitórios (1 suite), garagem, demais dependências, alugel Cr\$ 12.000,00.

BARREIROS - Rua Eduardo Dias, 718 c/3 dormitórios, garagem, amplas peças, alugel Cr\$ 4.000,00.

COQUEIROS - Eng.º Max de Souza, 1070 c/3 dormitórios, garagem p/2 carros alugel Cr\$ 6.500,00.

SACO DOS LIMÕES, Rua Servidão Doelindo Costa s/nº c/ 2 dormit. alugada Cr\$ 1.300,00.

LAGOA DA CONCEIÇÃO, 1.ª Rua, 85 conj. Village I c/ 3 dormit. (1 suite) telefone, garagem, alugel Cr\$ 7.500,00.

SACO DOS LIMÕES, Rua João Motta Espezim, 449 c/ 3 dormit. alugel Cr\$ 3.500,00.

TRINDADE, Rua Serv. Waldemiro Costa, s/nº c/ 2 dormit. alugel Cr\$ 3.500,00.

CENTRO, Rua Ferreira Lima, 33 c/ 4 dormit. sala, 3 bwc. ótimo p/fins comerciais alugel a combinar.

CENTRO, Rua João Pinto, 47 c/5 dormit. e demais dependências, alugel Cr\$ 8.500,00.

APARTAMENTOS, Centro - Rua Durval Melquides, 21 Apto. 105 c/2 dormit. alugel Cr\$ 2.800,00.

CENTRO - Av. Othon Gama D'Eça, 109 - Apto. 904 c/3 dormitórios, semi-mobiliado, garagem alugel Cr\$ 8.000,00.

CENTRO, Rua Presidente Coutinho, 40 c/1 dormit. cozinha, sala, a. serviço, alugel Cr\$ 3.000,00.

LOJAS, ESTREITO - Av. Santa Catarina, 409 c/120m2. (Loja Térrea) alugel Cr\$ 7.500,00.

SACO DOS LIMÕES - Rua Gerônimo José Dias, 193 (Loja Térrea) c/115m2, alugel a combinar.

CENTRO COMERCIAL A.R.S. - Lojas térreas e na sobre loja, c/área a partir de 70m2 e alugel a partir de Cr\$ 8.500,00.

RUA TIRADENTES, 27 c/210m2 já dividida, alugel Cr\$ 15.000,00.

RUA ALMIRANTE LAMEGO - c/100m2, carpet, telefone instalações completas. Alugel a combinar.

ED. MARTINHO DE HARO - c/26m2 excelente ponto alugel. Cr\$ 5.000,00.

AV. RIO BRANCO, 152 c/700m2 garagens, loja e mezanino, alugel a combinar.

KITCHNETE, CENTRO - Rua Felipe Schmidt, 74, Ed. Gov. F. Schmidt, Apto. 402, carpet, alugel Cr\$ 3.700,00.

COQUEIROS - Rua Desembargador Pedro Silva, Ed. Girassol, Apto. 211 c/2 dormitórios, garagem, 1.ª locação, alugel Cr\$ 5.000,00.

SALAS, EDIFÍCIO JORGE DAUX - 53m2 - Cr\$ 3.800,00.

CAMPINAS, ED. GOV. FELIPE SCHMIDT - 50m2 - a partir de Cr\$ 3.500,00. Salas conj. 605 e 606 - alugel Cr\$ 7.500,00.

Salas conj. 505 e 506 - alugel Cr\$ 7.000,00. 64m2 - a partir de Cr\$ 5.000,00.

CENTRO COMERCIAL A.R.S. 75m2 a partir de Cr\$ 5.000,00.

EDIFÍCIO A. CENTAURI - 72m2 - Cr\$ 5.000,00.

EDIFÍCIO EMEDAUX - 84m2 c/telefone a partir de Cr\$ 8.500,00.

EDIFÍCIO DAUX BOA-BAID - 64m2 Cr\$ 5.000,00. Rua Alvaro de Carvalho, 20 - 1.º andar c/6 salas Cr\$ 7.000,00.

CENTRO, Rua Crispim Mira, 51 - 12 salas c/ área total de 400m2, alugel a combinar.

DEPÓSITOS, RUA FELIPE SCHMIDT, 83 - Lóção c/270m2 ao lado do INCRA, c/escrit. e divisórias. Alugel Cr\$ 23.000,00.

RUA TRAJANO MARGARIDA, 61 - Trindade próximo a futura perimetral norte, c/200m2. Alugel Cr\$ 4.000,00.

ÁREA INDUSTRIAL DE SÃO JOSÉ - Próximo à BR 101, c/260m2, telefone e terreno c/2000m2. Alugel Cr\$ 14.000,00.

SACO GRANDE, Rua Virgílio Varzea, ao lado da EDEME c/ 48m2, alugel Cr\$ 3.500,00.

NOVA ERA

Oferece

O IMÓVEL CERTO PARA CADA CLIENTE

NOVA ERA

COMÉRCIO CONSULTORIA ADMINISTRAÇÃO DE IMÓVEIS LTDA
Av. Rio Branco, 112
22-3389 - 22-3899
22-3589 - 22-3790
CRECI 161

NOVA ERA

ALUGA

O IMÓVEL CERTO PARA CADA CLIENTE

NOVA ERA

COMÉRCIO CONSULTORIA ADMINISTRAÇÃO DE IMÓVEIS LTDA
Av. Rio Branco, 112
22-3389 - 22-3899
22-3589 - 22-3790
CRECI 161



Luiz Fernando M. Brito

CINOFILIA

"CÃO DO ANO" - OS 11 MELHORES



GRANDE CAMPEÃO Sheik da Danka de Avis

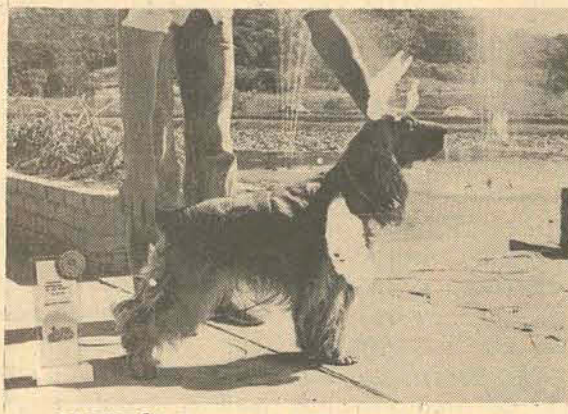

CAMPEÃO Summerleaf Night to Remember.

Como havíamos prometido, eis aí a listagem dos 11 melhores possíveis candidatos ao "Cão do Ano": Pinscher Miniatura GR CH Sheik da Danka de Avis B1 Beagle CH Pupi de Maiorca B1 Cocker Spaniel Inglês CH Summerleaf Might to Remember IJ Schnauzer Miniatura CH Jochen v Schauenburg B1

Yorkshire Terrier Lola os Dochester Cr Lhasa Apsu SummerWood's Squire F1 Samoiado Jeniseje's Ulenka Bjelkiers IJ Pequines Nay-King de Pekilou of New York B1 Schnauzer Miniatura CH Prudence of Beautiful Soraia B1 Boxer GR CH Luciano de Maiorca Shetland Sheepdog CH Stonewall Baronesa IJ

Dia 4 - Criciúma;

Dia 4 de junho, próximo, o Kennel Clube de Criciúma, realizará a sua II EXPOSI-

zado, de renome "all rounder" do BKC, para os demais grupos como também as finais.

CÃO NACIONAL DE TODAS AS RAÇAS, para o evento foram convidados para julgar, Sr. Athayde Reis Filho, o III grupo; e o Dr. Paulo Guinther (veterinário e jornalista especiali-

Teremos, sob os auspícios do KCC uma EXPOSIÇÃO ESPECIALIZADA DA RAÇA DOBERMANN, que contará com julgamento de ADAUTO MANSOUR

PEREIRA GOMES (Presi-

dente do Kennel Clube de Santa Catarina, com sede em Blumenau).

Por ora, apenas peço aos criadores catarinenses que tomem consciência do fato, e ajudem Major Varela e sua

Diretoria a enobrecer ainda mais o nome da cinofilia catarinense no programa nacional.

As inscrições, já estão abertas em todos os kennels municipais como também no estadual.

Domingo que vem, darei mais notícias sobre a mostra.

Em Florianópolis, o "Boiadeiro".

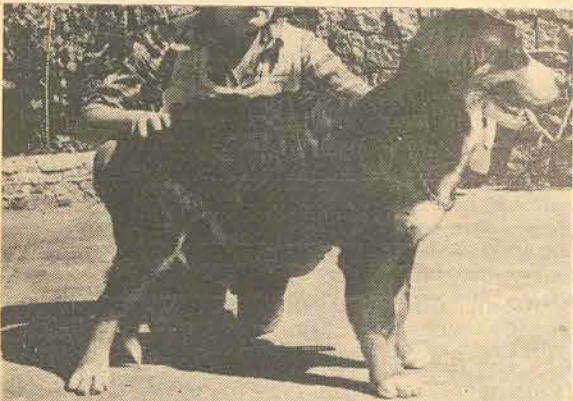

AXEL, propriedade do CANIL de ANES - Fpolis.

BERNER SENNHUND (Boiadeiro de Berne): Sua função difere, em geral da dos pastores, o "boiadeiro", e não somente o suíço, é principalmente o eficaz guardião dos estábulos.

Inteligente, impõe a sua vontade aos animais, sabe fazer-se obedecer.

De temperamento zelador e enérgico, o "boiadeiro" não é agressivo.

Muito robusto é quase insensível ao frio. Destaca-se, sua fidelidade.

Quem sabe, eis aí, uma raça que se encaixa perfeitamente com as zonas serranas de Santa Catarina.

De parabéns o nosso, particular amigo, Zanetti, pela introdução, desta útil raça canina no nosso Estado.

Tomada de Posição

Quinta-feira, última, em reunião de Diretoria, o Kennel Clube de Florianópolis, colocou em pauta (motivo criado pelo recebimento de correspondência expressa por parte do KCSC, inquirindo da filiação ou não, do KCF ao KCSC), a sua posição de filiação (A QUEM?).

O KCF baseando-se no que formula os seus estatutos, expressado no seu capítulo I, art. 2º: "O KCF tem por finalidade incentivar, proteger, defender e difundir a cinofilia em todo o Município de Florianópolis". No seu item d, ratifica, expressando: "Ser FILIADO AO BRASIL KENNEL CLUBE, obedecendo

com exclusividade e respeito todas as suas leis, tais como SEUS ESTATUTOS, regulamentos e instruções, portarias e resoluções. Tendo sido, o presente estatuto, homologado pelo Conselho Federal do BKC, o KCF em sua reunião, achou por bem e direito, manter a sua posição atual, ou seja, de NÃO SER FI-

LIADO AO KCSC, e sim diretamente ao BKC.

Ainda foi frisado, em palavras proferidas pelo seu Presidente (Dr. Saulo Fernando Linhares), em comum acordo com sua Diretoria: "Blumenau, é e a respeitamos como entidade mater no Estado.

O KCF, não pretende dividir, e sim SOMAR..."

Ninhadas

Cocker Spaniel Inglês: GR. CH. Summerleaf of Hunter Fella X Campeã Tatiana of Long Champs, este cruzamento, entre dois cães de excelentes, promete exemplares de gabarito.

Raça que não atinge grande estatura, podendo ser criada perfeitamente em apartamentos. Sua amabilidade aliada à fidelidade com pessoas e principalmente com crianças é algo de impressionante.

A dita ninhada, é composta por 3 machos e 3 fêmeas, pretos e dourados.

Os interessados, poderão vê-los na Estrada Geral para Jurerê s/nº: ou então telefonar (em horário comercial) para 44-1755 (falar c/Sr. Eduardo Boering) - Fpolis.

Pinscher Miniatura: Filhos do CAMPEONÍSSIMO GR. CH. Sheik da Danka de Avis X Campeã Luana do Aure Jones, os pequenos e "elétricos" caezinhos, postos à venda pelo Canil Dy Airan (propriedade, Aldy Brandão), pelo telefone 22-3027 (Blumenau) 1 macho e 1 fêmea, ambos de cor negra.

Ainda a quem se interessar, este colunista tem, dois lindos espécimes, o primeiro da raça Cocker Spaniel Americano, Campeão Canon da Fortaleza (cão com as mesmas características de Cocker Inglês).

E para quem deseja, enobrecer ainda mais, a sua (BELA) residência, temos um AFGHAN HOUND, cão de grande porte; uma verdadeira massa, de altivez, beleza, sofisticação, aliadas à um temperamento forte, nobre e resoluto. Para quem gostar, exige o MELHOR, eis aí a pedida ideal.

Interessando-se pelos dois últimos exemplares, telefone (à noite) para 22-2459 (Fpolis) e falem comigo à respeito.

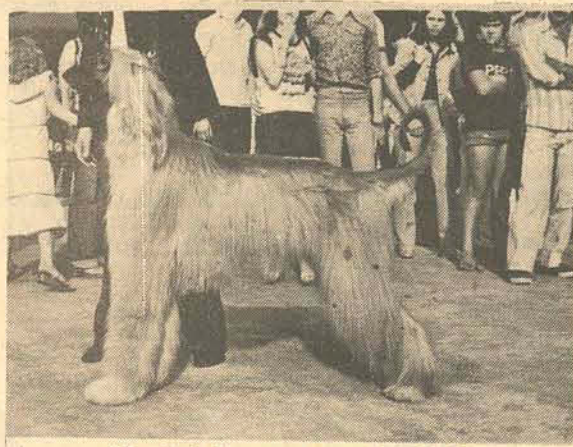

Zardin's Zoroaster, raça AFGHAN



CH. Canon de Fortaleza.

Literatura Infantil

Em várias ocasiões, neste Jornal, o conceituado jornalista e brilhante homem-de-letras, Professor Gustavo Neves, tem, por meio de esboços escritos, chamado a atenção de mestres, de pais e de quantos têm responsabilidade na formação da infância e da juventude para o uso correto de linguagem, através da leitura de bons e bem escritos livros, que sirvam de paradigma às novas gerações, no trato diário com a nossa bela língua portuguesa. Outrossim, pugna o ilustrado jornalista pelo ensinamento das boas normas constituintes do arcabouço fonético, morfológico e sintático, sem as quais o estudante fica às tontas e chega à maturidade sem saber, sequer, o fundamental: exprimir o seu pensamento de modo claro e sucinto, aperfeiçoando o seu estilo e tornando-se, senão um clássico do idioma (que poucos são os que chegam lá), pelo menos - o que é mais importante e prático - uma pessoa que sabe expressar-se com os recursos normais da língua, sem necessidade de suprir o seu vocabulário - pela falta de leitura - com as palavras corriqueiras da gíria brasileira, que se ouvem a cada momento. Quem assiste a programas de rádio e televisão, ouve e vê mítica vez locutores entrevistando jovens sobre determinados problemas nacionais ou assuntos de interesse público. E é uma lástima constatar-se, com raríssimas exceções, a pobreza do vocabulário dos nossos estudantes. O que se

ouve, em resposta às perguntas formuladas, é uma sucessão de é uma boa; não me amarro nessa, meu chapa; é um barato; realmente, não é uma boa; estamos aí (quando não sai um temos aí...).

Dirão, talvez, alguns leitores que eu adoro a gíria e a uso vez por outra nos meus artigos e crônicas. Exato, mas eu a emprego que não sou vezeiro no usá-la e não a adoto para suprir ignorância do vocabulário português. Depois, considere-se que eu escrevo para adultos.

Vem todo esse intróito a propósito de um livrinho infantil, que um dos meus netinhos divisou na prateleira de uma bancada-revistas. Atraído pelos desenhos coloridos da capa, ele foi quase ordenando: "Vô! compra aquele ali". Comprei-o. Depois que o pequeno o viu, reviu e se enfadou dele, resolvei passar os olhos pelo mesmo. Há tempo, não olho esse tipo de leitura. Já faz uns vinte anos que a literatura infantil enchia de livros as prateleiras da minha biblioteca e de novas idéias, sonhos e belezas as cabeceiras dos meus filhos. Bem, o livrinho com o qual presenteei agora o meu neto chama-se **A machadinha de ouro**. Não passa de uma nova, mas deslegante veste, que a Eldibra Editora Brasileira Ltda. (Rio de Janeiro) põe num tema de saudosa memória, que foi incluído, com linguagem esmerada - sob o título **O machado do lenhador** - no terceiro livro da Série Fontes, à qual fiz referência em recente escrito

aqui neste meu espaço dominical. O conto - os do tempo da minha infância se lembrarão dele, por certo - focaliza um lenhador, cujo machado de ferro caiu no fundo de um poço. Desolado, o lenhador vê aparecer uma pessoa, a quem conta o fato. Essa pessoa condói-se da sua aflição e, para experimentá-lo, traz suces-

sivamente do fundo do poço um machado de ouro e um de prata, os quais o honrado lenhador não reconhece como o seu, de ferro e já velho, que, por fim, lhe é trazido e por ele reconhecido. Como prêmio da sua honradez, ele ganha daquela pessoa o machado de ouro e o de prata. Contando o caso a amigos, um deles, na ânsia de ganhar uma ferramenta de ouro, procedeu da mesma forma, mas, na sua ganância, apontou o primeiro machado (o de ouro) como o perdido e, como castigo, não recebeu o dito, nem o que, ardidamente, jogara no poço.

Pois, o novo livrinho, ao contar essa história, adaptando-a a crianças de sete a oito anos, usa palavras e expressões assim: 1. "Tom é o nome do lenhador". Vá lá, mas duvido que um livro infantil inglês use o nome de Maneca para designar um personagem de história infantil. 2. "Tom vai direto na casa de Ratonildo". 3. "Você é mesmo um cara muito ho-

nesto". 4. "Tom dá o serviço para seus colegas lenhadores". 5. "Puxa vida, você é um cara sortudo mesmo". 6. "Os três saíram de fininho". 7. "Tom esnoba todos os lenhadores da floresta". Nesta última sentença, parece que exageraram o apertuguesamento previsto no "Pequeno Vocabulário Ortográfico da Língua Portuguesa" do anglicismo snob, dando-lhe uma forma verbal que não encontra nos dicionários ingleses e portugueses que possuo e que, pelo sentido da sentença, deve ser equivalente e jactar-se, alardear dotes ou sobrepor-se com vaidade. Enfim, uma forma desnecessária, porque temos palavras que poderiam facil-

mente substituí-la, tais como ostentação, vaidade, alarde, pedantismo, exibição, vanglória, arrogância, gabo, fanfarrice, basófia, etc. Era só dar nova forma à sentença. E, além de desnecessária, a palavra dá um sentido de incoerência, porque o lenhador, que mostrou tanta humildade e no-

breza de caráter, não iria jactar-se dessas suas qualidades, menosprezando os seus amigos e colegas de ofício.

C'est ça, como dizem os franceses. Queira Deus que não sejam muitos, os livros desse jaez, espalhados por aí a deturpar o nosso idioma e a prejudicar o seu ensino.

Abelardo Sousa

Filatelismo

UMA BIOGRAFIA - Com os cumprimentos do bom amigo e dinâmica filatelista Oscar Gustavo Krieger, recebemos um belo livro que apresenta na capa o retrato de GUSTAVO KRIEGER, seu avô.

Aliás, o livrinho de 63 páginas foi editado para comemorar o centenário de nascimento do referido senhor, que ocorreu, na Alemanha, a 26 de janeiro de 1878.

Dita publicação constituiu-se em bem organizado repositório dos dados biográficos de toda a família KRIEGER, até sua 8ª geração, na qual figuram já 5 trinets de Gustavo.

A numerosa descendência do homenageado pode ser sintetizada pelos seguintes números: 17 filhos, 57 netos, 74 bisnetos e 5 trinets.

Gustavo é filho de um casal luterano - Jacob Krieger e Augusta Kuckenbaecker, que veio como emigrante, em 1861, para o Brasil, e alcançaram o sítio em que está radicada a cidade de Brusque.

De início abriu ele uma fábrica de charutos muito apreciados e mercedores, em 1875, de premiação na 4ª Exposição da Sociedade Agrícola Colonial.

Foi dele a primeira alfaiataria aberta em Brusque, Chamou-se "Alfaiataria Elegante", existente ainda hoje com a denominação "Irmãos Krieger - Indústria do Vestuário", à Avenida Cônsul Carlos Renaux.

Gustavo ensinou a sua profissão - a de alfaiate - a todos os filhos e a alguns jovens brusquenses, auxiliando-os assim a viverem em melhor situação e a recordarem, mais tarde, em lembrança saudosa, "aquele homem tão bom".

O alfaiate Gustavo apreciava a música e deliciava a si, a família e aos amigos, tocando flauta quando lhe sobrava algum tempo.

Nem todos os filhos seguiram-lhe a profissão,

todos, entretanto, conservaram o gosto pela música.

Entre estes destacou-se ALDO, que foi o fundador, em Brusque, do "Orfeão Juvenil Amadeus Mozart" e do "Conservatório de Música de Brusque". Em Florianópolis, foi, por longos anos, o regente titular a Associação Coral de Fpolis. Destaque especial merece ainda um dos filhos de Aldo - Edino Krieger, figura de projeção no cenário musical brasileiro, e que recebeu o prêmio "Gofinho de Ouro", para música erudita, pela primeira vez conquistado por um catarinense. Não são somente grandes nomes da Política e da Indústria de uma cidade que tornam respeitável e progressista a Cidade ou a Pátria.

Nomes humildes, mas honrados de gente trabalhadora e honesta, engrandecem Pátria e Família.

GUSTAVO militou modestamente na política. Discretamente, ao tempo de Floriano Peixoto, participou na luta entre Pica-paus e Maragatos. Foi Pica-pau.

Homem religioso, era leitor assíduo da Bíblia. Possuía uma Bíblia "de família". Nesse volume, que continha páginas especiais para apontamentos, foram anotados dados importantes para a família, tais como nome dos antepassados, datas de nascimentos, balizados, casamentos e falecimentos de familiares.

Apreciava em especial o Salmo 23, que é do seguinte teor: "O Senhor é o meu Pastor, nada me faltará. Em verdes pastagens Ele me faz repousar. Conduz-me junto às águas refrescantes. Restaura as forças da minha alma. Pelos caminhos retos Ele me leva. A Sua Bondade e Misericórdia me seguirão por todos os dias da minha vida. E habitarei na Casa do Senhor por longos dias".

Os filhos de Gustavo foram criados no "amor e temor a Deus". Dois filhos (Gustavo e Murilo) resolvê-

ram servir a Deus, dedicando-lhe o tempo integral: um como pastor evangélico luterano (Gustavo) e outro padre católico (Murilo).

Felizes os descendentes da "Opapa" Gustavo Krieger, pois herdaram não só um nome impoluto, mas a tradição de uma vida honrada e laboriosa, repleta de exemplos dignificantes de pai extremoso e de cidadão exemplar.

A família Krieger os nossos cumprimentos pela publicação da biografia. Ao filatelista e amigo Oscar Gustavo Krieger, agradecemos pela remessa da obra.

CATÁLOGO COLORIDO - Acabamos de receber da renomada firma R. Tallert, rua Barão de Itapetininga, 262, 3º andar, salas 301/2, Caixa Postal 7640, São Paulo, SP, em exemplar da 4ª edição do Catálogo Geral de Selos do Brasil - 1978 - publicado recentemente.

Pelo seu prefácio à quarta edição, sabe-se o seguinte: "Que depois de três edições do Catálogo Geral de Selos do Brasil, bem sucedidas e com tiragens esgotadas pouco meses após o lançamento, é oferecida a 4ª edição. Esta apresenta-se com alterações importantes tanto na parte textual como gráfica.

Referida edição do "Geral" continua sendo um Manual Popular, trazendo relacionadas, por ordem, cronológica todos os selos do Brasil, a cores.

É o segundo catálogo colorido que se publica no Brasil, pois Aldo Nino Coda, comerciante estabelecido no Rio, em 1934, teve a primazia.

A firma Tallert ao apresentar a obra, pede escusas

se um ou outro selo não foi reproduzido tão fielmente como poderia ou deveria ser e promete que com o correr do tempo as novas edições deste Catálogo Geral abrangem variações de papéis, denteações, posições das filigranas e "variedades" de impressão.

Sobre preços, esse Catálogo apresenta uma novidade: é que eles são fixados "em bruto", sendo oferecida uma redução (desconto) variável, dependente da qualidade do material e do montante a ser despendido.

De rápido manuseio, ficou-nos a agradável impressão que se trata de trabalho que de alguma forma atente às necessidades filatélicas do momento, tendo em vista o valor pelo qual foi o Catálogo posto à venda: Cr\$ 115,00, cada exemplar, inclusive porte registro e embalagem.

Temos notícia de que a Associação Filatélica de S. Catarina vai colocar à venda este Álbum Geral pelo mesmo preço pelo qual ele é vendido em São Paulo. Os interessados poderão dirigir-se à sede da referida Associação à rua dos Ilhéus, Edifício Jorge Daux, Sobreloja, Sala 9, Cx. Postal 229-88000 - Florianópolis - Fone: 22-2748.

O Catálogo R.H.M. (ex Schieffer), também é ali encontrado em condições idênticas. Referida Associação foi fundada em 6 de agosto de 1938 sendo reconhecida de Utilidade Pública Estadual (1951) e Municipal (1970).

CORRESPONDENCIA - Qualquer nota, comentário ou sugestão deverá ser encaminhada para Teixeira da Rosa - Caixa Postal 304 - 88000 - Florianópolis - Santa Catarina.

Teixeira da Rosa

FOTOS de Sandra Meyer.

TURISMO

VARIG — RESERVAS POR COMPUTAÇÃO — Alphons Schneider o homem chave do setor internacional da VARIG, informando que dia 25 do cte. será implantado na VARIG de Fpolis o sistema de computação para as reservas nacionais e mesmo internacionais. Em apenas trinta segundos o pax terá toda a sua passagem de ida e mesmo volta confirmada. Um sofisticado sistema de computadores está sendo montado nos novos escritórios da VARIG e dia 25 estará em pleno funcionamento. O sistema por computação é um dos mais modernos existentes na rede VARIG e é uma complementação da grande expansão da VARIG. O setor internacional através deste sistema confirmará passagens mesmo em cidades do exterior na hora.



A partir do próximo dia 25 as reservas na Varig serão através de computadores. A confirmação será na hora. Varig a maior empresa aérea da América Latina.

MUDANÇAS NA VARIG — Desde o último dia 15 que o setor internacional da VARIG, comandado pelo Alphons, está funcionando no edifício Hércules, sétimo andar sala 710, fone 22-1799. O gerente administrativo, nosso amigo OTTONI (estamos na sua estação) IANER, também mudou seu setor administrativo de contabilidade para o mesmo endereço, atendendo pelos fones 22-2725 e 22-2688.

LOJA NOVA NA FELIPE — Com a mudança para o Edifício Hércules a loja da VARIG na Felipe Schmidt, 34, no mês de junho vai passar por uma reforma de primeira linha, deixando a VARIG numa posição de destaque em pelo calçadão. Os homens da VARIG, acreditam que em 60 dias a Felipe Schmidt, 34 será outra coisa, com uma loja moderna, sofisticada da VARIG.

BRANIFF COM LINHA PARA TÓQUIO — 25 importantes grupos cívicos de doze cidades e representando três dos maiores estados americanos e uma entidade de expressão nacional aliam-se a BRANIFF International numa petição ao CAB para ser outorgada à empresa permissão para o estabelecimento de um serviço direto, e de baixo custo (sempre esquema da BRANIFF) entre Dallas-Fort Worth no Texas, e Tóquio, no Japão. A frequência inicial seria de três viagens redondas por semana

entre Dallas e Tóquio, utilizando sempre os Boeings 747 SP. A Braniff está pleiteando para estas viagens como estímulo as programações aéreas uma redução de nada mais nada menos do que 59% por cento. Isso mesmo 59%. Em Florianópolis, quando falamos em BRANIFF, pensamos imediatamente em BRUSA, Rua Felipe Schmidt, 27 : 10.º andar.

ILHATUR NO EXTERIOR — Com saídas dias 8 e 15 de julho a ILHATUR programou uma excursão rodoviária (ônibus com todos os requisitos para longa jornada), visitando Porto Alegre, Pelotas, Chui, Punta del Leste, Montevideo, Colonia e Buenos Aires. Repito saídas dias 8 e 15 de julho, aproveite as férias, pois serão 11 dias especiais. Preço especial, financiado em até 12 meses sem entrada. Não esqueça para Uruguai e Argentina, não precisa depósito. Maiores detalhes, procure ILHATUR, em Fpolis Rua Felipe Schmidt, 27, Dias Velho s/l. fones 22-6858 e 22-6333.

CATARINENSES NA EUROPA — Como faz todos os anos a Turismo Holzmann Ltda. programou a tradicional excursão Catarinenses na Europa, com duração prevista de 31 dias. Durante o programa serão visitados oito países, a saber: Portugal, Espanha, França, Inglaterra, Holanda, Alemanha Ocidental, Itália e Suíça. Serão trinta e hum dias espetaculares, aproveitando o mais importante o sensacional verão da Europa. O transporte aérea Brasil/Europa Brasil, será feito através do sensacional 747 da TAP, alô Manoel de Curitiba aquele abraço. Os passeios foram aumentados as visitas ampliadas e tenha certeza o amigo leitor terá pouco tempo para descansar tendo em vista a sensacional programação. Preço especial oferecido pela Turismo Holzmann Ltda. Tudo financiado mesmo. Maiores detalhes Turismo Holzmann Ltda. Rua Felipe Schmidt, 58, falar com Picoletto. Holzmann também em Blumenau e Joinville. Repito saída dia 16 de junho de 1978.

ILHATUR EM BRASÍLIA E CALDAS NOVAS — Dia primeiro de junho um grupo já bem grande, últimos lugares a disposição na ILHATUR viajará em ônibus especial para São Paulo, Belo Horizonte, cidades históricas, Brasília e Caldas Novas. A programação inteiramente rodoviária terá duração de 11 dias e custa barato ainda com a vantagem de total financiamento em até 12 parcelas. Em Brasília os passeios, serão super especiais, bem como a estada em Caldas Novas. Efe-tue já sua reserva na ILHATUR Rua Felipe Schmidt, 27, sobreloja. Fone 22-6858.

emcatur em manaus — Viajando pela TRANSBRASIL, de Florianópolis até Ma-

naus, com escalas em São Paulo, Brasília e Belém dia 21 de junho um grupo de mais de cem participantes ativos da ADESG, estará viajando para Manaus, numa programação montada pela EMCATUR. Preço especial e com financiamento. Entre as visitas programadas para Manaus, durante a estada de quatro dias, está uma visita as fábricas internacionais que montam os aparelhos aqui no Brasil. As compras com isenção fiscal não estarão incluídas nestas, mencionadas acima. Últimos lugares a disposição na EMCATUR, fone 22-3063.

ÔNIBUS PARA MONTEVIDEO — As passagens de ônibus, TTL e ONDA para o trecho Fpolis, Montevideo, ou mesmo Porto Alegre/Montevideo, poderão ser adquiridas em Fpolis. Agências de turismo como ILHATUR e Turismo Holzmann, vendem, diretamente e com possibilidade de marcar inclusive o regresso. As duas empresas TTL e ONDA, trabalham com ônibus leito e convencional.

SWISSAIR É COM A BRUSA — Quando o leitor pensar em Suíça tem que associar imediatamente duas coisas: Swissair e Brusa. A empresa do Prisco, é a representante exclusiva da Cia. Aérea Suíça em Sta. Catarina. Com quatro vôos semanais a Swissair tem condições de bem atender o amigo. Swissair é com a Brusa. Em Fpolis, Rua Felipe Schmidt, 27, 10.º andar.

JARDIM ELDORADO, TERRENOS A PARTIR DE 1.580,00 MENSAIS.

Em matéria de loteamento, localização é documento. A do Jardim Eldorado não podia ter mais autoridade: é entre São José e Palhoça, às margens da BR-101. A apenas 15 minutos do centro de Florianópolis.

Todas as melhorias: luz, água e ruas abertas com guias.

O Jardim Eldorado é uma garantia de valorização.

Quem comprar um terreno no Jardim Eldorado faz um pequeno investimento para grandes lucros.

DIGA SIM À CASA PRÓPRIA. DIGA NÃO AO ALUGUEL.

Os terrenos custam a partir de 1.580,00 mensais e são financiados em 60 macias prestações.

A localização e os benefícios do Jardim Eldorado, são o melhor seguro de uma valorização rápida e constante do seu investimento.

Com tantas garantias e certezas, você não pode perder.

Informe-se mais.

Diga sim a casa própria.

Diga não ao aluguel.

Diga Jardim Eldorado.

A certeza de um futuro ensolarado.

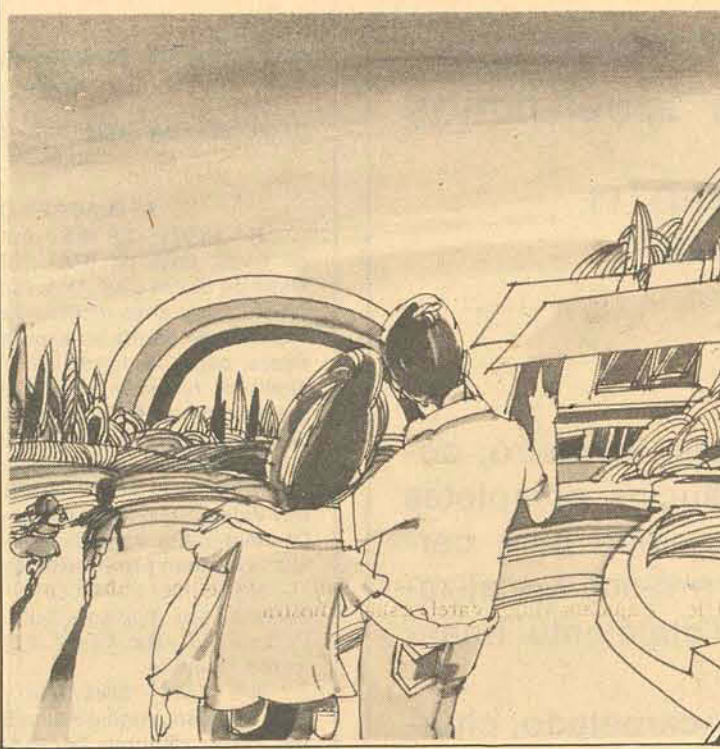
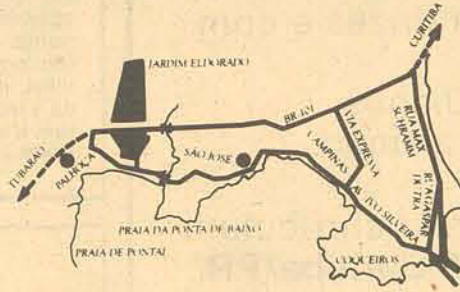

VENDAS A CARGO DE:

C.R. ALMEIDA S.A.
Engenharia e Construções
Pça. Etevlina Luz, 5
Fones: 22-4658 e 22-4114

CAB imóveis

CRECI-SC 228
Rua Pres. Nereu Ramos, 42
Fones: 22-8588, 22-9514 e 22-1179

Empreendimento padrão:
C.R. Almeida S.A.
Engenharia e Construções.

Vá ao encontro dos seus sonhos
BESC Turismo S.A.

COPA 78
SAÍDA 31/05/78 — REGRESSO 26/06/78
PROGRAMAÇÃO COMPLETA — INCLUINDO OS SEGUINTE SERVIÇOS:
HOSPEDAGEM: Alojamento em Mar Del Plata, por 26 noites, em apartamentos com banho privativo e café da manhã, nos Benedetti e Estocolmo, classificados pela EAM78, na categoria 1.º "B".
TRASLADOS: Na chegada, desde o Aeroporto Internacional de Ezeiza, até a estação Ferroviária, para saída em trem de Primeira Classe e/ou Pullman, com destino a Mar Del Plata. Traslado na chegada em Mar Del Plata ao Hotel Determinado. Alternativa: Traslado direto desde o Aeroporto de Ezeiza, ao Hotel em Mar Del Plata, em ônibus Pullman.
Traslado de ida e volta ao estádio do River Plate em Buenos Aires para presenciar a partida inaugural da COPA/78.
Traslado de ida e volta à Buenos Aires, aos estádios de Vélez

Sarsfield e River Plate, para assistir a cada uma das partidas correspondentes a Semi-final, disputa do 3.º lugar e a grande final, todos em Buenos Aires.
Traslado desde Mar Del Plata até o Aeroporto Internacional de Ezeiza em Buenos Aires, para o regresso ao Brasil.

SEGURO GERAL: Esta programação é parcialmente coberta por seguro integral conta: Enfermidade, internação, medicamentos, acidentes, roubos, etc.
INGRESSOS: Estão incluídas entradas numeradas laterais, aos jogos de Mar Del Plata, à partida inaugural em Buenos Aires, e aos últimos 5 jogos correspondentes a Semi-final, 3.º posto e final.
EXCURSÕES: Assistência ao "Supershow Argentina 78", que será apresentado no Cine "Opera", em Mar Del Plata. City Tour pela cidade em ônibus e passeio em lancha desde o Porto, até Cabo Corrientes, passando pela ilha dos Lobos. Excursão de dia inteiro pela Sierra de Los Padres, até o Tandil onde será servido um autêntico "Asado".
PREÇO POR PESSOA — PARTE TERRESTRE — CÂMBIO OFICIAL DO DIA
Em apartamentos, duplos e/ou triplos — US\$ 1.899,00
Rua Felipe Schmidt, 36 — Tels. (0482) 22-2578 22-2788 22-8615 — Telex 0474233 — Florianópolis, SC — Brasil.

BRUSATUR INTERCONTINENTAL — Eis um resumo do programa Excursão Intercontinental da BRUSATUR. Saída de Fpolis dia 30 de junho com destino ao Rio de Janeiro e posteriormente a Zurich pela sensacional Swissair. Serão 31 dias espetaculares, aproveitando o verão Europeu e visitando as seguintes cidades: Zurich 4 dias — Munich quatro dias — Frankfurt quatro dias — Amsterdã três dias, Paris quatro dias, Lisboa três dias, Madrid três dias, Roma quatro dias, Veneza três dias, Nova York três dias Orlando quatro dias e Miami dois dias. Hotéis de primeira, super-luxo. O regresso dar-se-á dia 30 de julho chegando a Fpolis na manhã do dia 31.7.78.
Preço apenas US. 2.226,00 ao câmbio do dia, incluindo



Localizada em pleno centro, Rua Felipe Schmidt, 27 Edifício Dias Velho, eis a nova loja da BRUSATUR. Passagens nacionais e internacionais, reserva de hotéis, locação de automóveis, tudo mas tudo mesmo, é só procurar a BRUSATUR, o Paraíso do Turista.

transporte em Autopullmann de superluxo, hotéis de primeira classe, meia pensão na Europa uma refeição por dia, café da manhã nos Estados Unidos. Todos os traslados estão incluídos. As visitas descritas no programa, mais de quarenta programas especiais, também estão incluídos no programa. Sempre um guia da BRUSATUR estará acompanhando o grupo Intercontinental. Maiores detalhes procure imediatamente a BRUSATUR, Brusa Turismo Ltda. Rua Felipe Schmidt, 27 loja dois fones 22-3866. A BRUSATUR, coloca a disposição dos seus inúmeros clientes, o sistema espetacular de financiamento completo, até o depósito compulsório. Agora é muito mais fácil viajar para a Europa/Estados Unidos pela Brusatur/Swissair.

ALUGUEL Apartamento localizado Ed. Francisco Nappi com três quartos uma suite, living, banheiro social, cozinha, área de Serviço, Dep. de empregada e garagem.
SPA
SERVIÇOS TÉCNICOS PARTICIPAÇÃO E ADMINISTRAÇÃO LIMITADA
RUA PRESIDENTE COUTINHO, 61
FONES: 22-9815 e 22-9435 - creci 142

AGRADECIMENTO E MISSA DE 7.º DIA
A família de VANDA DE OLIVEIRA PIRES, agradece às manifestações de pesar, por ocasião de seu falecimento e convida para a Missa de 7.º Dia, que será celebrada na próxima segunda-feira, dia 22 às 18,30 horas, na Igreja Matriz da Trindade.

MINISTÉRIO DA AGRICULTURA INSTITUTO NACIONAL DE COLONIZAÇÃO E REFORMA AGRÁRIA
INCRA
COORDENADORIA REGIONAL DE SANTA CATARINA
MUDANÇA DE ENDEREÇO
A Coordenadoria Regional do Incra em Santa Catarina comunica que está promovendo a mudança de sua sede administrativa da rua Felipe Schmidt, nº 85 para a Rua Osmar Cunha, edifício Ceisa Center - Bloco C 7º, 8º, 9º, 10º e 11º andares.
Face aos transtornos normais decorrentes da mudança o atendimento às entidades e ao público em geral, processa-se de forma precária, restringindo-se aos casos de maior urgência ou inadiáveis.
A partir do dia 1º de junho todas as atividades retomarão seu ritmo normal e o atendimento às entidades e ao público em geral processar-se-á da forma habitual.
Florianópolis, 19 de maio de 1978
p/Renato Odécio Kock
Coordenador Regional - INCRA/SC

ATENÇÃO
Por motivo de fechamento da Associação Rural de Florianópolis, a Dra. Elizabeth Moncks Nunes que ali exercia a função médica veterinária, avisa que passará a atender a Rua Dom Jaime Camara, 57 - Clínica - Cirurgia - Vacinação

Uma Empresa do Sistema CODESC
EDITAL DE LICITAÇÃO N.º 089/78
Levamos ao conhecimento das pessoas interessadas que se acha aberto o Edital de Licitação dos bens abaixo
1. OBJETO
1.1. Um terreno com 41.228,50 m2 situado no lugar Figueira, perímetro urbano de Gaspar (SC).
1.2. Um terreno com 1.394,45 m2 em Blumenau (SC) à rua Felipe Otto Becker — Vila Nova.
1.3. Quatro lotes que compõem o terreno de 1.473,10 m2 em Blumenau (SC), à rua Felipe Otto Becker — Vila Nova.
1.4. Dez lotes que compõem o terreno de 3.432,00 m2, em Blumenau (SC) à rua Felipe Otto Becker — Vila Nova.
1.5. Um cofre de aço marca Securit, modelo Inter-d029.
1.6. Dez aparelhos de Ar condicionado marca Consul, modelos 3822 e 4722.
1.7. Um FOULARD mod. FBR-18-3 pressão mecânica até 3 toneladas.
2. PRAZOS E LOCAL
A aceitação de propostas se dará a partir de 18.05.78, diariamente, no horário das 8,30 horas às 11,30 horas e das 13,30 horas às 18,30 horas, até as 18,00 horas do dia 01.06.78, no setor de Protocolo do BRDE, à Av. Hercílio Luz, 57 — 3.º andar, Florianópolis, SC.
3. OBTENÇÃO DO EDITAL E INFORMAÇÕES
O Edital completo, bem como outras informações, poderão ser obtidos no endereço citado.
AMAURY BOTTO GUIMARÃES
Coordenador da COVEN
ENCURTANDO DISTÂNCIAS
BANCO REGIONAL DE DESENVOLVIMENTO DO EXTREMO SUL

ATENÇÃO INDUSTRIAIS

Temos para permutar com lajotas, tijolos, beneficiados de madeiras, pinho, inclusive de 5ª, madeira de canela, pinheiro americano, tacos 7x21, etc., ou outro qualquer produto.
 Por terrenos no litoral sul catarinense, inclusive, quadras fechadas.
 Detalhes para o Sr. Henrique Jacó.
 Av. Gastão Hasslocher Mazeram, 545 - Bairro Medianeira - Porto Alegre - RS.

FERROSTAAL DO BRASIL S/A.COM. E IND.

Está precisando para admissão imediata:
 um **ENGENHEIRO** ou **TÉCNICO MECÂNICO** especializado em máquinas operatrizes e com experiência em venda técnica.
 Idade aproximadamente 30 — 40 anos.
 Bons conhecimentos do idioma alemão.

Os interessados deverão enviar seu curriculum vitae a Caixa Postal, 8161, 80.000 Curitiba/PR.

PADRÃO EMPREENDIMENTOS IMOBILIÁRIOS LTDA.

RUA SETE DE SETEMBRO, 11
FONES: 22-3398 e 22-3544
CRECI: 886

VENDE

1. Apartamento com 2 dormitórios, banheiro, cozinha, área de serviço. Dependências completas de empregada. Acabamento magnífico com carpet, abertura de alumínio, vidros pró-sol. Localização privilegiada, zona central. Totalmente financiado.
2. Apartamento entrega 60 dias. Acarpetado, churrasqueira, área de recreação, garagem. Construção no mais fino acabamento. Localização espetacular.
SERÁ UMA HONRA RECEBÊ-LO PARA MAIORES ESCLARECIMENTOS SOBRE ESTES E OUTROS IMÓVEIS.
VISITE-NOS!

LANÇAMENTO DA MAIONESE "MAIONEGG'S"

A maionese vem sendo consumida por várias gerações. Foi um dos tipos de alimento da cozinha francesa mais divulgados pelo mundo. Há muitas décadas têm presença certa nos lares e restaurantes esta espécie de molho, servido frio, feito em geral com azeite, vinagre, sal, mostarda e gemas de ovos, batidos juntos. Tradicionalmente um produto feito em casa, à mão, conforme receitas e técnicas que passam de mãe para filha. E durante muito tempo o preparo caseiro foi absoluto para elaborar este prato que utilizava a batata e a ervilha como combinações principais.

gem adicional da utilização instantânea, extremamente conveniente, economizando tempo e ingredientes.

Na década de 60, o Brasil começou a experimentar várias dessas inovações e a maionese foi mais uma. Em 1966 vendiam-se no País 720 toneladas anuais de maionese pronta para o consumo. Desse ano até o presente o mercado vem crescendo continuamente, tendo aumentado em 1.000 por cento entre 1970 e 1978.

NOVAS UTILIZAÇÕES

Paralelamente à introdução da maionese industrializada, desenvolveram-se novos conceitos para sua utilização. Com o advento dos cheese-burgers, hambúrgers e outras formas de "snacks", ou os chamados lanches rápidos, a juventude dos anos 60 acostumou-se a passar a maionese no pão, a saboreá-la em biscoitos, sanduíches e canapés. Hoje já se usa mais maionese nessas novas aplicações do que nos tradicionais pratos que levam seu nome. E há ainda outros usos, pois os consumidores também a escolhem para comer em sanduíches, em saladas, em frios, em carnes e assados, e com peixes.

Este fato adquire maior realce quando se recorda que, há duas décadas atrás, a maionese só servia para fazer "maionese" mesmo.

Os jovens dos anos 60, que formam entre as donas de casa e os chefes de família de hoje, incorporaram e expandiram o consumo da maionese. Basta assinalar que, em 1968, apenas 12% das donas-de-casa compravam maionese industrializada. Naquele ano, 88% preferiam preparar sua maionese em casa. Hoje, a situação inverteu-se. Pesquisa realizada mostrou que 86% das consumidoras preferem comprar uma das marcas de maionese encontradas no mercado; ninguém mais consome exclusivamente maionese de preparação caseira; assim, os restantes 14% são formados por consumidores que preparam sua maionese, mas também a compram feita.

CHEGOU A MAIONESE DA SAMRIG

Considerando o potencial do mercado e a evolução do consumo, tendo presente sua capacidade de produção e tecnologia dentro da linha de óleos vegetais e margarinas, a SAMRIG, como já foi tantas vezes, é

pioneira novamente no Rio Grande do Sul, lançando a primeira maionese que aqui é fabricada em escala industrial.

Testou-a cuidadosamente, e com êxito, em mercado de provas feito em Brasília. Assim, em 1977, as três marcas concorrentes deixaram de fazer 100 e sim 80% do consumo naquele local. Os 20% já tinham sido conquistados, em um ano, pela nova marca, "MAIONEGG'S".

AS NOVIDADES DO LANÇAMENTO DA MAIONEGG'S

A SAMRIG vai veicular uma campanha muito isenta e objetiva para lançar sua maionese.

Como confia plenamente no novo produto, os filmes, os anúncios e os out-doors vão propor, com humor e inteligência, que as pessoas experimentem a "MAIONEGG'S". Cada um deve decidir, por si, se realmente "MAIONEGG'S" tem um sabor incrível. E a SAMRIG tem certeza que sim.

Além das qualidades intrínsecas do produto feito no Rio Grande do Sul, a embalagem de "MAIONEGG'S" foi cuidadosamente pesquisada e planejada para oferecer vanta-

gens. O seu pote de vidro possui "boca larga", facilitando a retirada do produto. Também não apresenta "ombros" ou cantos internos, de modo que o seu uso é sempre mais prático. Sua altura é outro ponto favorável: sendo baixo, permite manuseio sem que o produto venha a aderir aos cabos de facas, colheres e outros utensílios utilizados. O rótulo possui cores vivas e o desenho do pote permite várias reutilizações do mesmo na cozinha, ou em outras dependências do lar. E sua tampa plástica possui a vantagem de não enferrujar.

O SABOR INCRÍVEL DA MAIONEGG'S

A SAMRIG dedicou especial atenção aos anseios do consumidor. E fez pesquisas intensas junto às donas-de-casa, incluindo "blind tests" para identificar qual o sabor desejado pelos consumidores brasileiros.

Estas pesquisas fundamentam o sabor incrível de MAIONEGG'S, que o consumidor irá descobrir por si próprio, ao degustá-la.

É um produto saudável, leve e gostoso. Uma verdadeira festa para o paladar.

TRIBUNAL DE JUSTIÇA

DIRETORIA DE DOCUMENTAÇÃO E PUBLICAÇÕES

DECISÕES DA PRIMEIRA CÂMARA CIVIL em 18.05.78

APELAÇÕES CÍVEIS

N.º 13.071 - LAGES - Apte. Centrais Elétricas de Santa Catarina S/A - CELESC. Apdo. João Maria de Souza - Rel. Des. Rid Silva - Deram provimento parcial ao recurso para reduzir o valor de indenização devida ao expropriado João Maria de Souza, para Cr\$ 107.900,00, ressalvando a este o direito de reclamar pelos meios legais, os prejuízos porventura sofridos na área remanescente e decorrentes da desapropriação, mantido o percentual de honorário de advogado. Unânime.

N.º 13.332 - ANITA GARIBALDI - Aptes. Sebastião Varela Schemes e sua mulher. Apdos. Miguel Danúbio Vieira e sua mulher - Rel. Des. Eduardo Luz - Negaram provimento. Unânime.

N.º 13.165 - CONCÓRDIA - Aptes. Waldemar Rosseto, sua mulher e outros. Apda. Lamonte, Pozza e Cia. - Rel. Des. Rid Silva - Negaram provimento. Unânime.

N.º 12.585 - CRICIÚMA - Aptes. João Benvenuto Cardoso, Virgílio Alano Borges e suas mulheres. Apdos. Henrique Dauró Martignago e sua mulher - Rel. Des. Ayres Gama - Deram provimento. Unânime.

N.º 12.354 - ITAJAÍ - Aptes. Nora Lage S/A - Serviços Técnicos, Empreendimentos e Participações e Souza e Cia. Apdos. Maria do Céu de Souza e outros - Rel. Des. Raoul Buendgens - Deram provimento aos recursos para, anulando a sentença, determinar o prosseguimento do processo falimentar, como de direito. Unânime.

N.º 13.366 - CHAPECÓ - Apte. Arlindo Alves de Oliveira. Apda. Arcelina de Oliveira - Rel. Des. Rid Silva - Negaram provimento. Unânime.

N.º 13.356 - IBIRAMA - Apte. Caetano Sardagna. Apda. Joana Fortunato Amâncio - Rel. Des. Ayres Gama - Negaram provimento. Unânime.

AGRAVOS DE INSTRUMENTO

N.º 1.154 - PALMITOS - Agrte. Waldemar Ricardo Bredi. Agrdo. Volnei J. Bertotti representado por sua mãe - Rel. Des. Rid Silva - Anularam o processo a partir do despacho de fls. 27 verso, inclusive. Unânime.

N.º 1.167 - BALNEÁRIO CAMBORIÚ - Agrtes. Luiz Benjamim Pereira e sua mulher - Agrdo. José Santos Lopes - Rel. Des. Ayres Gama - Não conheceram do recurso, por intempestivo. Unânime.

N.º 1.162 - TIJUCAS - Agrtes. Manoel Marcos da Silva Filho e sua mulher. Agrda. Nilma Maria da Silva Gomes - Rel. Des. Raoul Buendgens - Deram provimento. Unânime.

DECISÕES DA SEGUNDA CÂMARA CIVIL em 18.5.78.

APELAÇÕES CÍVEIS

N.º 13.321 - LAGES - Aptes. Herdemente Vieira de Arruda e sua mulher. Apdos. Antonio Celso Melegari e Ivan Cesar Ranzolin - Rel. Des. Hélio Mosimann - Determinaram a remessa dos autos à Egrégia Terceira Câmara Civil, por se tratar de jurisdição preventiva. Unânime.

N.º 12.666 - CRICIÚMA - Apte. Delmiro Zanette. Apdo. Lucio de Cesaro Cavalari - Rel. Des. Geraldo Salles - Negaram provimento. Unânime.

N.º 13.279 - RIO DO SUL - Apte. Gerhard Zimmermann. Apdo. Reinaldo Weiss - Rel. Des. Geraldo Salles - Negaram provimento. Unânime.

N.º 13.372 - GUARAMIRIM - Aptes. José Iraci e Antonio Vancir Stringari. Apdo. Ivo Tribess - Rel. Des. Nelson Konrad - Deram provimento, para condenar o réu ao pagamento das custas e honorários, fixados em Cr\$ 1.000,00 (hum mil cruzeiros). Unânime.

N.º 13.232 - XANXERÊ - Apte. Luiz Pedro Scalco. Apda. Sul Brasileiro - Crédito, Financiamento e Investimento S/A. - Rel. Des. Osny Caetano - Negaram provimento. Unânime.

N.º 13.254 - SÃO LOURENÇO DO OESTE - Apte. Santo Casagrande. Apdos. Nelson e Henrique Weirich - Rel. Des. Osny Caetano - Negaram provimento. Unânime.

N.º 13.277 - JARAGUÁ DO SUL - Apte. Norival Chiodini. Apdo. Grahl Veículos Ltda. - Rel. Des. Osny Caetano - Negaram provimento. Unânime.

N.º 13.288 - URUSSANGA - Apte. Arvelino Nesi. Apdo. Silvestri Bez Fontana - Rel. Des. Osny Caetano - Negaram provimento. Unânime.

N.º 13.179 - CAPITAL - Apte. Ruth Terezinha Kehrig. Apdos. Construções e Empreendimentos Imobiliários S/A - Ceisa - e Ricardo Luiz Paludo - Rel. Des. Hélio Mosimann - Negaram provimento. Unânime.

AGRAVO DE PETIÇÃO

N.º 2.796 - ORLEANS - Agrte. Instituto Nacional de Previdência Social (INPS). Agrdo. José Maria Ferreira - Rel. Des. Nelson Konrad - Negaram provimento a ambos os recursos. Unânime.

APELAÇÃO CÍVEL EM MANDADO DE SEGURANÇA

N.º 1.394 - JARAGUÁ DO SUL - Autos remetidos: Juízo de Direito da comarca. Apte. Maria Kruttsch. Apdo. Reginaldo Schiochet - Rel. Des. Nelson Konrad - Negaram provimento, para confirmar a sentença em reexame e impugnada. Unânime.

APELAÇÃO DE DESQUITE

N.º 4.519 - VIDEIRA - Apte. Dr. Juiz de Direito, ex-offício. Apdos. Vilso Antonio Chaves e Neii Ferreira Chaves - Rel. Des. Hélio Mosimann - Negaram provimento. Unânime.

Zenon Vitor Bonnassiz Filho
 Diretor

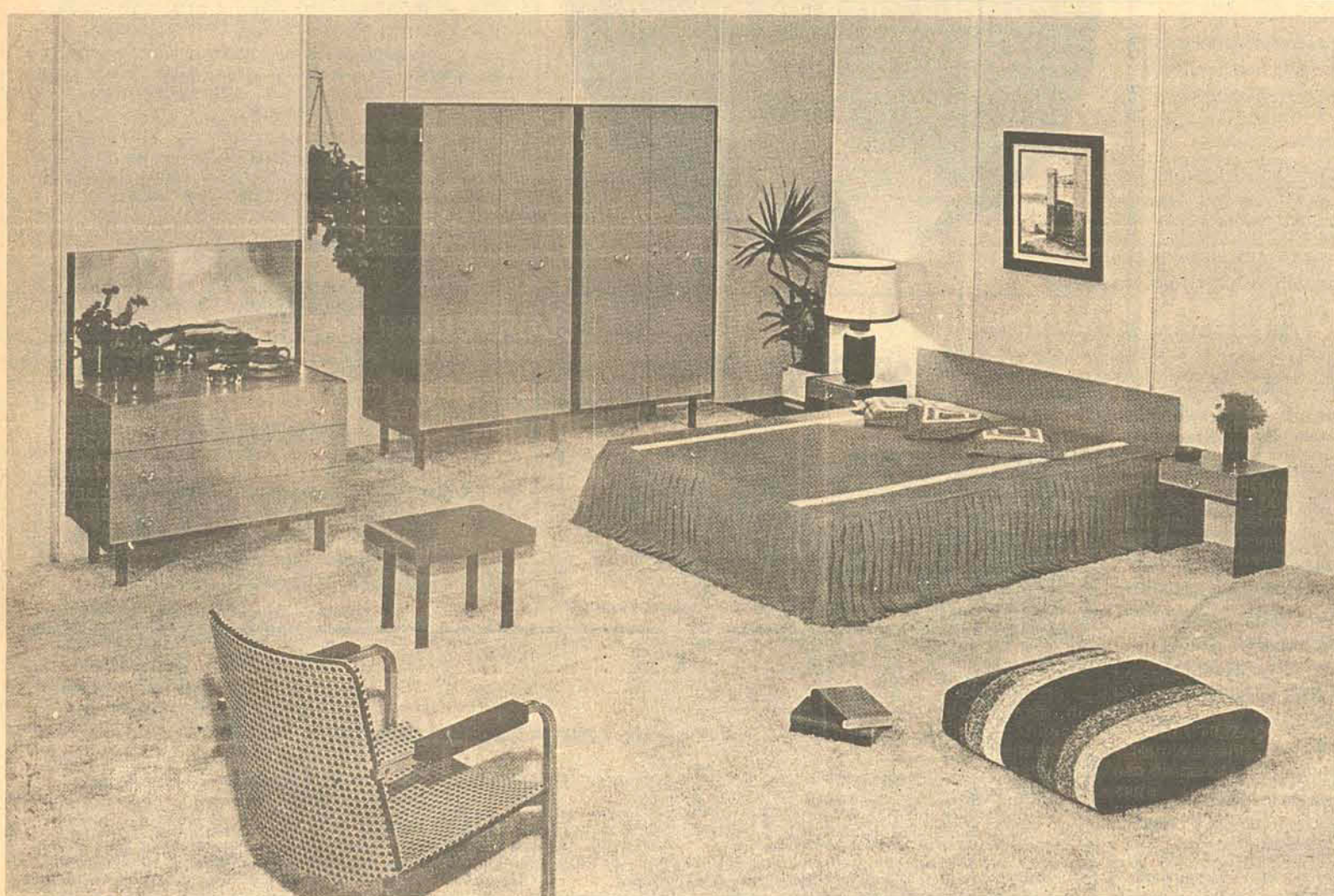

Linha Ternura
Excepcional oportunidade
da Cimo: à vista = Cr\$ 7.950,00
ou 12x Cr\$ 1.065,00

Dormitório laqueado em duas-cores que se harmonizam com sobriedade e distinção. O acabamento aprimorado denota o carinho com que os técnicos de Móveis Cimo conceberam este modelo, levando a você um ambiente delicado, aconchegante e ternuro. Observe as linhas singelas que demarcam a sutileza da concepção. É sem dúvida o conjunto em que toda a sua ternura pode se expandir.



Alugam-se LOJAS
no ponto CORAÇÃO
DA CAPITAL

Tratar: na Modelar
fone: 22-5414

APARTAMENTO
COBERTURA
BEM NO CENTRO
ALUGA-SE

Tratar: na Modelar
fone: 22-5414

VENDEDOR

A DVA VEÍCULOS S.A. - Concessionária Mercedes-Benz para a Grande Florianópolis, está contratando, para admissão imediata **VENDEDOR**, com prática no ramo automobilístico e que tenha condução própria.

Entrevistas na sede da empresa, na BR-101, km 205, próximo ao Trevo de Barreiros, no horário comercial, com o sr. Rudy.

VENDE-SE

- 1 - TERRENOS
 - a) Canasvieiras, frente p/o mar 450 m2 - Cr\$ 390.000,00
 - b) Itaguacú - próximo ao mar - Cr\$ 300.000,00
 - c) Jardim Santa Mônica - 360 m2 - Cr\$ 100.000,00 à vista.
- 2 - APARTAMENTOS
 - a) Edf. Daniela c/2 quartos - 112 m2 - Cr\$ 525.000,00.
 - b) Edf. Cristina c/1 quarto 57 m2 - Cr\$ 310.000,00.
 - c) Edf. Cezane 97 m2 - Cr\$ 539.472,00

ALUGA-SE

- 1 - APARTAMENTOS
 - a) Aptº Jardim Atlântico c/3 quartos - Cr\$ 3.500,00
 - b) Aptº c/ 2 quartos - R: Aracy Vaz Callado - Cr\$ 5.000,00
 - c) Aptº c/ 3 quartos - Solar Dna. Eugênia - Cr\$ 5.500,00
 - 2 - CASA
 - Contendo 3 quartos garagem p/3 carros telefone - Cr\$ 7.000,00
- TRATAR com REGIS IMÓVEIS LTDA., Av. Othon Gama D'Eça, 139 - Edf. Alpersted - Loja 04 - Loja 04 - Fones: 22-6551 e 22-3537 - CRECI nº 58.

RÁDIO DIFUSORA DE IMBITUBA S/A.
CGC n.º 84.208.131/0001-59

EDITAL DE CONVOCAÇÃO ASSEMBLÉIA GERAL ORDINÁRIA

Convocamos os Senhores Acionistas desta Sociedade, para comparecerem a Assembléia Geral Ordinária, a realizar-se no próximo dia 30 de Maio de 1978, às 10,00 horas, na sede social, à Praça Henrique Lage n.º 797, a fim de deliberarem sobre a seguinte ordem do dia: 1.º - Exame, discussão e aprovação do balanço de 1977; 2.º - Outros assuntos de interesse social. Imbituba, 18 de Maio de 1978. MARTINHO ÁVILA - DIRETOR.

ALUSUD - ALUMÍNIO DO SUL S.A.
C.G.C. MF 82.998.600/0001-55-GEMEC/RCA-220-75/190
BR-101- KM - 343 - TUBARÃO - SC

ASSEMBLÉIA GERAL EXTRAORDINÁRIA

EDITAL DE CONVOCAÇÃO

Ficam convocados os Senhores Acionistas desta Sociedade para se reunirem em Assembléia Geral Extraordinária, a realizar-se no dia 31 de maio de 1978, às 9:00 (nove) horas, na sede da Sociedade sita à BR-101, Km-343, Bairro São Cristóvão, na cidade de Tubarão, Estado de Santa Catarina, para deliberarem sobre a seguinte ordem do dia:

- 1) Conversão de 11.800.000 (onze milhões e oitocentos mil) ações ordinárias ou comuns ainda não emitidas e subscritas, em ações preferenciais classe "A";
- 2) Alteração dos Estatutos;
- 3) Outros assuntos de interesse da Sociedade.

Tubarão (SC), 18 de maio de 1978
Engº Jayme Antunes Teixeira
Presidente do Conselho de Administração

LAJE PRÉ-MOLDADA 

PARA FORRO E PISO

Maior rapidez • Economia de 30% • Entrega imediata Qualquer quantidade • Atendemos todo o estado com assistência técnica

REG. CREA, N.º 5.175 - 10.ª Região
VENDAS: Rua Emílio Blum, 27 - Florianópolis - SC

(0482) 22-6500
22-6290
22-4235
22-4002

 **comcap**
COMPANHIA MELHORAMENTOS DA CAPITAL

COMUNICADO AV. MAURO RAMOS

A Companhia Melhoramentos da Capital - COMCAP, comunica à população que em virtude da necessidade de execução de serviços de drenagem profunda na Av. Mauro Ramos, estará fechado ao tráfego normal de veículos o trecho compreendido entre as ruas Emílio Blum e Major Costa por aproximadamente 10 (dez) dias, a partir da próxima 2.ª feira, dia 22 (vinte e dois).

A interrupção do tráfego se fará por partes, e será orientada pelo DETRAN.

GERADOR 320 KVA

Vende-se grupo gerador equipado c/motor Cummins 400 cavalos, c/300 hs. de uso. Preço: Cr\$ 150 mil de entrada e 19 vezes Cr\$ 26.422,20. Tratar pelos fones 273-8922, 273-8075, 273-8194, 273-8216 e 273-8350 - c/sr. José - S. Paulo - Capital.

ATENÇÃO CABELEIREIRAS? VENDO

- 1 secador para cabelos, marca Turbo-super luxo.
 - 1 lavatório para cabelos, em fórmica, com pia em porcelana e uma torneira marca Sintex, já instalada.
 - 1 mesa para manicure, em fórmica, marca Pandora, contendo uma gaveta e um armarinho com porta.
 - 1 mesa auxiliar giratória, para permanente, etc.
- Tudo em perfeito estado. Ver e tratar: com a proprietária, à rua 961 - n.º 22 Balneário Camboriú. Preço: Cr\$ 5.000,00.

ALUGA-SE

PARA RESIDÊNCIA
Casa mobiliada em Bom Abrigo Apto. no centro e Rua Almirante Lamego

PARA LOCAÇÃO COMERCIAL
Salas, lojas, casas, e apto. no centro.

Tratar Rua Felipe Schmidt, 27 Edf. Dias Velho - s/607.

COMUNICADO

JENDIROBA AUTOMÓVEIS, comunica a seus clientes e amigos que já está atendendo em suas novas instalações. A Av. Rio Branco, 76 - Fone - 22-1392

ALUGAMOS

- SALA TÉRREA COM SOBRE LOJA NO EDIFÍCIO ADOLFO ZIGUELI, À RUA DOS ILHÉUS N.º 14, COM 97 m2.
 - TODO O 5.º ANDAR DO EDIFÍCIO ANTERO DE ASSIS, À RUA CONSELHEIRO MAFRA, C/ 360 m2.
 - LOJA TÉRREA DO EDIFÍCIO ANTERO DE ASSIS, À RUA CONSELHEIRO MAFRA, COM 360 m2.
 - SALA AMPLA COM 120m, À RUA CONSELHEIRO MAFRA N.º 2 - 1.º ANDAR.
 - GALPÃO PARA DEPÓSITO À AV. JORGE LACERDA - COSTEIRA, COM 150 m2. PREÇO: Cr\$ 5.500,00
 - APARTAMENTO N.º 510 NO EDIFÍCIO CAMARUS, À AV. BEIRA MAR NORTE, COM 3 QUARTOS, ÁREA DE SERVIÇO, ARMÁRIOS EMBUTIDOS, AQUECEDOR A GÁS E GARAGEM. PREÇO: Cr\$ 5.500,00
 - APARTAMENTO N.º 303 NO EDIFÍCIO FAYAL, À AV. MAURO RAMOS (BLOCO A), COM 2 QUARTOS, DEPENDÊNCIA DE EMPREGADA COMPLETA, ÁREA DE SERVIÇO, AQUECEDOR A GÁS E GARAGEM. PREÇO: Cr\$ 4.500,00
 - CASA NA AV. JORGE LACERDA, COM 2 QUARTOS E DEMAIS DEPENDÊNCIAS, FRENTE PARA O GRUPO ESCOLAR. - PREÇO: Cr\$ 1.500,00
- TRATAR NA GALERIA JAQUELINE II - SALA 107 - FONE 22-4059

ADMINISTRADORA DE BENS IMÓVEIS COLOMBI E GIACOMELLI
Rua Gal. Gaspar Dutra n.º 967
Estreito - Fpolis - SC. CRECI - 175
Fone 44-1391

ALUGA-SE

- 1 casa Ponte de Imaruí, 3 quartos - BWC, salas estar, jantar, copa-cozinha, garagens. Cr\$ 2.000,00.
- 1 casa Jardim Atlântico - 2 quartos, salas, copa, cozinha, BWC, garagem. Cr\$ 2.750,00.
- 1 Casa Capoeiras, Rua Irmã Bonavita, 2 quartos, BWC sala estar, copa, cozinha. Cr\$ 2.200,00.
- 3 APTOS. 2 quartos, salas, copa, cozinha, BWC dep. completa de empregada, garagens. Cr\$ 3.675,00.
- 1 APTO. Jardim Atlântico, 3 quartos, garagem, copa, cozinha, lavan. BWC. Cr\$ 3.300,00.
- 1 APTO. Capoeiras, Rua Cândido Ramos, 3 quartos, 2 salas, copa, cozinha, BWC, garagens, dep. compl. emp. Cr\$ 3.500,00.
- 1 sala comercial à Rua Francisco Tolentino, perto do terminal de ônibus, no mesmo Ed. que Func. a Trindadense Centro. Cr\$ 8.000,00.

ALGUEM LHE DEVE?



NÓS COBRAMOS!

Qualquer espécie de dívida em qualquer parte do País (Cheques, Promissórias, duplicatas, aluguéis, etc.) Não recebemos nenhum tipo de taxa antes de efetuarmos o serviço contratado.

CECOPE - Central de Cobranças e prestação de serviços S/C Ltda.
Rua Felipe Schmidt, 58 - conj. 305
Fone 22-0211 - Florianópolis - SC.

selen
Admite:



ZELADOR

Oferecemos:
Salário compatível
Apartamento
Luz e Água
requisitos:
Idade mínima de 25 anos
Casado e sem filhos dependentes
Motorista e com carteira de habilitação
Grau de instrução Ginásial.

PEDREIROS

Salário mensal de Cr\$ 3.700,00.
semana de 05 dias.

PORTEIROS

Com retirada de aproximadamente Cr\$ 2.500,00.
Excelente escala de trabalho
Os interessados deverão se apresentar a Rua Felipe Schmidt, 21 - sala 601, munidos de Carteira Profissional e 01 fotografia 3 x 4.

PÓ DE PEDRA E PEDRISCO PARA JARDINS E PÁTIOS



PEDRITA

FONE 33-1302 FLORIANÓPOLIS PEDREIRA RIO TAVARES. S.A.

Entrega domiciliar na grande Florianópolis
Peça pelo fone 22-7033

OLIVER
Imobiliária Ltda.
Fone- 44-2814

Compra
Vende
Administra

Rua Gal. Pedro Demora, 1711 - Estreito - Creci 154 - Florianópolis

VENDE

- CAMPINAS** - Residência de alvenaria, c/145m2 de área construída, 1 suite, 2 dormitórios, sala, copa, cozinha, BWC social, dep. de empregada, A. de serviço e garagem. Acabamento em gesso, murada e calçada. Preço Cr\$ 680.000,00 sendo Cr\$ 80.000,00 de entrada e saldo financiado.
- SÃO JOSÉ** - Casa de alvenaria c/120m2 de área construída, 3 quartos, sala, copa-cozinha, BWC social, área de serv. e garagem. Preço Cr\$ 140.000,00 na entrada e assume financiamento de Cr\$ 5.300,00 de prestações mensais.
- CAPOEIRAS** - Casa nova de alvenaria, área 116m2, 1 suite, 2 quartos, BWC social, copa-cozinha, dep. empregada, área de serviço e garagem. Preço Cr\$ 50.000,00 de entrada e saldo de Cr\$ 450.000,00 com financ. aprovado.
- BARREIROS** - Casa de alvenaria com 138m2, 3 quartos, sala, copa, cozinha, BWC social, área de serv. e garagem. Terreno 12 x 36 c/jardim, pomar com frutas e verduras. Preço Cr\$ 650.000,00. Aceita financiamento.
- ALUGA**
Estreito - apto. c/3 quartos e demais dep. Cr\$ 3.800,00 - casa com 4 quartos 2 banheiros e telefone etc. Cr\$ 4.500,00 - Jardim Atlântico casa de mad. com 3 quartos Cr\$ 2.500,00 - Barreiros - casa de alvenaria 3 quartos Cr\$ 3.800,00 - TRINDADE - apto. com 3 quartos Cr\$ 3.800,00



CAB IMÓVEIS

CRECI - SC 228 - CGC 83.286.195/0001-05
Rua Pres. Nereu Ramos, 42 - Fones: 22-8588 - 22-9514
FLORIANÓPOLIS - SC

Apto. - Ed. ALPERSTED - c/ suite, 2 quartos, sala, copa, cozinha, banheiro social, armários embutidos, cama conjugada na suite, área de serviço, dependência de empregada, todo acarpinado e garagem.

Apto - Ed. VELASQUES - c/3 quartos, sala, cozinha, BWC social, garagem, dependência de empregada, área de serviço, todo acarpinado.

Apto - Ed. MALAGA - c/ 3 quartos, sala, cozinha, lavabo, BWC social, garagem, salão de festas, dependência de empregada, área de serviço.

Edif. GOV. FELIPE SCHMIDT - Apto. com 1 quarto, sala, cozinha, banheiro, ótimo para casal sem filhos ou para estudantes. Além deste, dispomos de vários outros.

JARDIM ITAGUAÇU - Casa c/3 quartos, uma suite, 3 salas, cozinha-copa, lavabo, banheiro social, escritório, área de serviço, dependência para empregada, churrasqueira, garagem para três carros. Suite com cama elevada. Vende-se também com os móveis.

TERRENO TRINDADE - com 3750,00 m2 - 300X125.
TERRENO CANASVIEIRAS - 448,00 m2 - 12X36.

JARDIM EL Dorado - Lotes de invejável situação, à margem da BR-101, em Palhoça.

APARTAMENTOS VENDEM-SE

- Ed. Trab. Catarinense** - C/sala, 3 qtos., WC, coz., área, entrada Cr\$ 120.000,00, saldo financ. prest. Cr\$ 3.400,00 mensais.
 - Ed. Itamarati** - C/living, lavabo, 3 qtos., (1 suite), WC, copa-coz., área serv., dep. empreg., garagem, telefone, Cr\$ 850.000,00.
 - Ed. Solar D. Ema** - C/living, 3 qtos., WC, lavabo, copa-coz. (c/arms.), área serv., dep. empreg. (c/arms.) garagem, telefone, Cr\$ 780.000,00.
- TERRENOS VENDEM-SE**
LAGOA - 55x3000, Cr\$ 400.000,00.

JURERÉ - 15x30, perto CEF, Cr\$ 90.000,00.

- CASAS VENDEM-SE**
JARDIM ATLÂNTICO - living (2 ambientes), 3 qtos., (1 suite), WC, copa-coz., garagem, telefone, jardim, bom quintal, Cr\$ 700.000,00; já financ. Cr\$ 480.000,00.
- JARDIM SUL BRASIL** - living, 4 qtos., (2 suite), WC, coz., sala jantar, sala almoço, toda em carpet, garagem 3 autos, lav., churrasq., etc., Cr\$ 1.400.000,00, entrada facilitada, aceita imóvel, já financ. Cr\$ 500.000,00.
- ESTREITO** - c/living, 3 qtos., (1 suite), WC, coz., dep. empreg., garagem, linda vista, Cr\$ 780.000,00 já financ. Cr\$ 500.000,00.

- SALA ALUGA-SE**
Ed. Alpha Centauri, 1.ª locação, toda em carpet, WC, frente p/Av. H. Luz, Cr\$ 4.000,00.
 - SALA VENDE-SE**
Ed. Ceisa Center, sala c/95m2, transf. poupança Cr\$ 125.000,00, saldo financiado.
- ATENÇÃO SRs. PROPRIETÁRIOS**
Necessitamos com urgência casas e aptos. para alugar, temos clientes já cadastrados, p/1 e 2 dormitórios.



FORTE EMPREENDIMENTOS IMOBILIÁRIOS LTDA.

Sede Propria - Rua Monsenhor Topp nº9-A
PABX - 22-8577 CRECI 196

NÓS GARANTIMOS SEU ALUGUEL

MURILO AUTOMÓVEIS

Carros novos e usados
R. Gaspar Dutra - fones: 44-1945 e 44-1315

GALAXIE 500 - Branco	OK
CORCEL LDO - (Prata)	OK
CORCEL LUXO - Bege	OK
CORCEL STD - Branco	OK
CHEVETTE - Várias Cores	OK
FIAT - Várias Cores	OK
BRASILIA - Branca	1978
BRASILIA - Amarela	1977
BRASILIA - Verde	1978
CORCEL GT - Verde	1976
CHEVETTE - Bege	1976

Comparamos seu automóvel novo ou usado e duvidamos quem pague mais.



Rua Gaspar Dutra 90
Estreito - Fpolis
Fone: 44-0522

ESTOQUE DE VEÍCULOS USADOS

MODELO	ANO	COR
PASSAT	1976	AZUL
PASSAT	1976	BRANCA
BRASILIA	1976	BRANCA
BRASILIA	1975	BEGE
BRASILIA	1974	MARROM
BRASILIA	1974	VERMELHA
SEDAN 1300 L	1977	BRANCA
SEDAN 1300 L	1976	VERMELHA
SEDAN 1300 L	1975	AMARELA
KOMBI	1976	AZUL
KOMBI	1975	BEGE
KOMBI	1974	AMARELA

Possuímos também toda a linha Volkswagen para pronta entrega.

MARTINS AUTOMÓVEIS

RUA JOÃO MOTTA ESPEZIM, 329 — FONE: 33-0677

Fiat 147 L vermelho	1977
Dodge Polara marrom	1976
Brasília branca	1976
Volks 1500 bege	1971

COMPRA - VENDE - TROCA



TUBARÃO: BR 101 - KM. 333 - Fone (0486) 22-0044
CRICIÚMA: R. ITAJAÍ, 396 - Fone (0484) 33-3299

VEÍCULOS USADOS À VENDA

MODELO	EQUIPAMENTO	COR	ANO
L-1113/48	Toco	Azul	1977
L-1113/48	Toco	Verde	1977
L-608-D/35	Toco	Vermelha	1973
Ônibus	Rodoviário	Verde	1968
Ônibus	Rodoviário	Verde	1968
L-1313/48	3.º eixo	Azul	1976
L-1313/48	3.º eixo	Amarelo	1976
L-1313/48	3.º eixo	Vermelho	1975
L-1113/42	3.º eixo	Azul	1970
L-1513/48	3.º eixo	Ocre	1974

VEÍCULOS REVISADOS



PHIPASA

Avenida Ivo Silveira, 1.401 - Estreito
Telefone 44-3937
CEP 88000 - Florianópolis - Santa Catarina

DEPARTAMENTO DE CARROS USADOS

Corcel STD Laranja	75
Corcel Luxo Amarelo	76
Corcel STD Vermelho	72
Variant Branca	75
Passat LM Amarelo	75
Passat LS Marron	76
Volks 1300 L Vermelho	77
Volks 1300 L Branco	76
Volks 1300 Branco	69
Volks 1300 L Verde	76
Opala Esp. duas Portas Vermelho	73

Schmitt com. de veículos Ltda.

Rua Antonieta de Barros, 76
Fone 44-13-21
Estreito - Florianópolis

MODELO	ANO	COR
Passat	1976	Branco
Sedan 1300L	1976	Azul
Sedan 1300L	1978	Vermelho
Brasília	1976	Azul
Yamaha RS-125	1978	Vermelha
Yamaha RD-75	1978	Amarela

Financiamento 24 meses
REVENDEDOR AUTORIZADO YAMAHA

ANDRADE AUTOMÓVEIS

Rua Anita Garibaldi, 68
Fone 22-8671

Volkswagem 1.300-L Azul Colonial	OK
Passat/TS Branco	1977
Volkswagem 1.300-L Azul	1976
Kombi Branca - 1976 - Kombi Bege - 1976	
Dodge-Dart - 71 - 72 e 74	
Corcel STD - Laranja	1974
Variant Azul-Caiçara	1975
Maverick Super Luxo - já financiado	1975
Galaxie 500.verde equipado c/ar condicionado	1974

ZU-VEÍCULOS

Chevette SL Branco	OK
Brasília Luxo Saveiro	OK
Corcel STD Branco	OK
Belina Luxo Bege	OK
Opala Coupê Vermelho	1975
Corcel Coupê Branco	1975
Fiat 147 Vermelho	1977
1.300 L Branco	1976
1.600 Branco	1977
Honda CB 200 Verde	1977
Honda CB 750 Verde	1975

Rua Gaspar Dutra, 92 Fone: 44-2890 — Estreito

GRUPO MAR Veículos e Máquinas Ltda.

BR-101 - Km 207 - Fpolis
Fones: 44-0066 - 44-0703 - 44-0808 - 44-4201 - 44-4400
Rocão - São José - Santa Catarina



CARROS NOVOS

Quant.	Marca	Tipo	Ano	Opcionais
2	Fiat	180C3	78	
1	Fiat	130LD	78	c/truck e carroc. madeira
1	Fiat	190	78	c/SR - 3 eixos carga seca

CARROS USADOS

1	FNM	180N3	75	c/carroceria aberta
1	FNM	180L-Toco	74	c/carroceria aberta
1	FNM	D-11000	64	Truck e carroc. aberta
1	FNM	D-11000	65	Truck e carroc. aberta
1	FORD	F-400	76	c/carroceria aberta
1	Merc.	608	75	c/carroceria aberta
1	ALFA	2300	75	Automóvel



Uma Empresa Integrante do Sistema Sul Brasileiro
Santos Saraiva, 554 - Estreito
Fone 44-0611
Departamento de Carros Usados

Florianópolis Veículos S. A.

MAVERICK	75-76
BRASILIA	75
FORD F-75	76
CORCEL - GT	76
CORCEL CUPÊ	76-77
OPALA CUPÊ SS-4	77
VOLKS 1300L	77

seu Revendedor de Florianópolis



Mercedes-Benz CAMINHÕES REVISADOS

DVA-VEÍCULOS — CARROS REVISADOS

MODELO	ANO	EQUIPAMENTO
LS-1519/36	1976	Carreta
L-1113/48	1974	Truck, carroc. conven.
L-2013/48	1973	Truck, de fábrica
L-1111/48	1969	Truck s/carroceria
L-608-D-35	1976	Carroc. convencional
L-608-D-35	1973	Carroc. convencional
LK-1111/36	1969	C/Basculante.

DVA-VEÍCULOS S.A.

BR-101, Km. 205 - S. José
Fone: 44-0033

VENDE-SE

CHEVETTE SL vermelho - 1977. Baixa kilometragem. Em ótimo estado. Tratar fone 44-3672 — Horário comercial.

REVENDEDOR Ford DIPRONAL

Centro: Felipe Schmidt, 60 - Fone 22-2197
Estreito: Vereador Batista Pereira, 428 - Fone 44-0935
Florianópolis - SC

DEPARTAMENTO DE VEÍCULOS USADOS

Marca	Cor	Ano
Maverick cupê S.luxo	Branco preto	1975
Belina	Branca	1975
Chevrolet C-60	Bege	1972
F-75 4x2	Laranja	1968
F-76 4x2	Vermelha	1973

BEIRA MAR

COMERCIAL BEIRA MAR VEÍCULOS E REPRESENTAÇÕES LTDA.

Av. Rubens de Arruda Ramos, 210 (Beira Mar Norte)
Fones 22-5757, 22-9944 e 22-9344

Ford Corcel II Branco Luxo	1978.
F 100 Luxo Azul OK	1978.
Chevette Bege	1977.
Brasília Vermelha	1976.
Ford Corcel Belina Dourada	1975.
Opala Azul	1974.
Chevette Branco Luxo	1974.
Dodge Charge R/T Vermelho	1973.

Ofertas Especiais

Chevette Bege Jóia	1977. Cr\$ 54.000,00.
Chevette Jóia	1976. Cr\$ 42.000,00.

VENDE-SE

VOLKS 1300-L, 1976, Bege Alabastro 30.000 KM. Mecânica e Lataria em perfeito estado. Tel. 33-0876.

VENDE-SE

MOTO HONDA 200 cor vermelha ano 1977 — 4.600 km. Em perfeito estado. Preço Cr\$ 45.000,00 à vista. Tratar pelo telefone 44-0149.

VENDO

Um Dodge Dart. 1971. Cr\$ 12.000,00 à vista. Rua João A. da Cunha, 117 — Coqueiros. Fone 44-3358.

VENDO BRASÍLIA

Ano 75, em perfeito estado de conservação. Tratar: pelo fone 33-8319 — horário comercial ou 22-2485-residencial.

PASSAT 1975

Vendo. Tel 22-2054 (ou 22-9000 ramal 567 no horário comercial) tratar com WAGNER. Vendo também OLIMPUS TRIP 35 Nova.

CALHAMBEQUE COMPRO

1920/1942 - Fordinho e outros. Cartas com dados telefone e foto para CAIXA POSTAL Nº 16.553 - SÃO PAULO - CAPITAL.

FIAT 147/77

Vende-se com baixa quilometragem, branco, dois filtros de óleo, rádio, estado impecável. Preço Cr\$ 62.000,00 à vista. Ver e tratar a rua Lacerda Coutinho, 5. Horário comercial.

GERADOR 40 KWH

COMPRO - FONE 22-6500
FLORIANÓPOLIS

ACORDEON HOHNER TANGO III M

Vendo um de 120 baixos, cor vermelho. Tem caixa e chave originais. Preço: Cr\$ 15.000,00. Ver e tratar à rua 961 - n.º 22 - Balneário de Camboriú.

PEDRAS PRECIOSAS

Lapidagem e consertos
Rua Alvaro de Carvalho, 27 — sobrado.

TELEFONES

Compro - vendo - alugó
Centro - Estreito - Trindade - Instalação Imediata
Tratar: 44-1107, das 14 às 17 horas.

VENDE-SE

Telefone "33", residencial instalação imediata. Tratar fone 22-3678.

VENDE-SE

Um telefone "44", quitado, instalação imediata, Cr\$ 24.000,00 à vista. Tratar 44-5864 - ou Rua Luiz D'Acampora, 381 - Estreito.

COMUNICAÇÃO

IT CABELEIREIRO, comunica as suas distintas clientes, que já está atendendo em suas novas instalações à AVENIDA HERCÍLIO LUZ, 59 EDIFÍCIO ALPHA CENTAURI, 2.º Andar - sala 203/206 (em frente ao Clube 12 de Agosto)

COMUNICADO

CLINE-MED comunica seus novos Telefones: 44-5999 e 44-5725.

ORAÇÃO AO ESPÍRITO SANTO

Espírito Santo, Vós que me esclareceis tudo, que iluminais todos os caminhos para que eu atinja o meu ideal. Vós que me dais o dom divino de perdoar e esquecer o mal que me fazem e que todos os instantes de minha vida estais comigo, eu quero neste curto diálogo agradecer por tudo e confirmá-lo mais uma vez que eu nunca quero me separar de Vós, por maior que seja a ilusão material, não será o mínimo de vontade que sinto de um dia estar convosco e todos os meus irmãos na glória perpétua - Obrigado mais uma vez.
A pessoa deverá fazer esta oração 3 dias seguidos, sem dizer o pedido. Dentro de 3 dias será alcançada a graça, por mais difícil que seja. Publicar assim que receber a graça.
Agradece graça recebida. G.L.S.F.

* REPRESENTANTES

Empresa líder no ramo de moda jovem e Jeans, necessita de elementos experientes e ativos para nova linha de bolsas femininas, para atuarem nesta região.
Marcar entrevistas com Dona Gema, pelos fones: 65-2759, 65-1681 e 65-1622 — São Paulo.

EMPREGADA OU ESTUDANTE

Precisa-se uma empregada ou estudante para cuidar de casa, podendo morar no emprego. Paga-se bem. Tratar pelo telefone 22-5299. Blumenau-SC.

EMPREGO

Firma que inicia suas atividades, precisa de 4 funcionários para trabalhar com carrinho de cachorro quente. Os candidatos devem se apresentar, a Pça XV de Novembro, 22 — 1.º andar. Falar c/Sr. Lincol, das 15 às 19 horas.

LIMPA FOSSA E DESENTUPIMENTO COM MÁQUINA

Cia de Limpeza Palhoça — COLIMPA
Telefone 42345

LIMPEZA DE FOSSA E DESENTUPIMENTO EM GERAL

Tratar: rua Max Schramm - antigo Posto 5
Estreito—Florianópolis — fones: 44-4140 3 44-1996.

VENDE-SE APARTAMENTO

Apto com 3 quartos — Trindade — Condomínio Cristiani Villace, ainda não financiado. Vende por motivo de mudança. Poupança: Cr\$ 73.500,00 a combinar, prestações serão de Cr\$ 5.800,00. Fone 33-0966.

VENDE-SE APARTAMENTO

Sito Av. MAURO RAMOS - Ed. CAIOBA, 3 quartos, sala, cozinha, banheiro. Entrada Cr\$ 250.000,00, assumir saldo de Cr\$ 1.250,00 mensais. Tratar p/fone 22-9029 a partir das 18,00 horas.

TERRENO NO SANTINHO

Vende-se uma área de terra na Praia do Santinho, medindo 3.000m2. Terreno plano com pequena arborização. Negócio urgente sem intermediários, pela melhor oferta. Informações pelos telefones 22-3480 e 22-3319, horário comercial.

BARBADA

Vende-se a LANCHONETE CASARÃO, à Rua: Des. Pedro Silva 322 — Praia da Saudades — Coqueiros. Tratar no local.

VENDO

Bom Ponto Comercial. À Rua ANITA GARIBALDI n.º 32 - Loja 3 - Tratar com Sr. RICARDO. Fone 22-8684.

URGENTE

Vende-se casa mista em Barreiros, com 3 quartos, sala, copa, cozinha e banheiro. Terreno com 16,5x30m. Recém construída. Cr\$ 190.000,00, a combinar. Tratar fone 44-0787, falar com Aviton ou Manoel. Segunda a Sexta-Feira.

APARTAMENTO ALUGA-SE

Avenida Mauro Ramos
dois quartos e demais dependências vista panorâmica Beira Mar Norte, acarpetado e com telefone. Tratar fone: 33-0625

CEISA - CENTER

VENDE-SE uma sala com 53m2.
Tratar fone 22-0001 à tarde.

NEGÓCIO DE OCASIÃO

Transfere-se ótimo apartamento de 1 quarto com garagem em Coqueiros. Entrada (Cr\$ 38.000,00 no ato e Cr\$ 27.000,00 em outubro). Entrega em um mês. Telefonar para 22.8294.

VENDE-SE TERRENO

Próprio para loteamento ou chácaras, com 17,80m. de frente por 1.500m. de fundos. Localizado na Costeira de Pirajubaé—Estrada Velha. Tratar: no Morro das Pedras—Pântano do Sul, com o Sr. Ari Valdomiro dos Santos.

CERTIFICADO PERDIDO

Foi perdido o certificado da Prefeitura Municipal de Campo Eré, do automóvel Volkswagen Sedan 1500, duas portas, cor Branco, placas CM-4020, ano 1973, chassi BS-377.332.

DOCUMENTOS PERDIDOS

Foram perdidos os documentos de BERTO E CIA. LTDA., camionete FORD CORCEL BELINA, ano de 1975, cor Azul Colonial, Chassi nº LB4FPA-77503.

DOCUMENTOS EXTRAVIADOS

Foram extraviados todos os documentos da camionete C-10 ano 1971, cor vermelha - placa CB-0448 - chassi C-148 ABR 12812 A - pertencente ao Sr. Osmar Anastácio da Silva - residente em Camboriú - SC.

Predisu ADMINISTRADORA PREDIAL DO SUL LTDA.
Rua Felipe Schmidt, 42-A 1º andar - Fones 22-1824 e 22-4285 - Florianópolis SC

ALUGA

APARTAMENTOS
ED. BAHIA - Rua João Pinto - apto. c/telefone, 2 quartos, sala, cozinha, BWC, carpet. Excelente vista.
ED. REGINA LUCIA - Rua Saldanha Marinho - apto. central c/3 quartos, sala, cozinha, BWC, área serv. dep. empr.
ED. ITAMARATY - Rua Vidal Ramos - apto c/telefone 3 qtos., sala, demais dep., garagem, fogão, geladeira.
ED. CRISTINA - Av. Hercílio Luz - apto. novo c/quarto, sala, cozinha, banh. completo, carpet, etc.
ED. TOPAZIO - R. Tiradentes - apto. central, 1.ª locação, dois quartos, sala, demais dependências, carpet, etc.
ED. D.ª MARGARIDA - R. Felipe Schmidt - três quartos, sala, demais dep., garagem, arm. embutidos. Telefone.
ED. ANITA GARIBALDI - R. Anita Garibaldi - aptos mobiliados ou não, 2 quartos, sala, demais dependências.
ED. GOV. FELIPE SCHMIDT - Rua Felipe Schmidt - apto. tipo kitchen-net, inteiramente acarpetado, 1.ª locação.
ED. ANTARES - Beira Mar - 3 quartos (1 suite), living, demais dep., garagem, arm. emb., telefone.
ED. VISC. OURO PRETO - Rua V. O. Preto - ótimo apto c/telefone, 3 qtos. (1 suite), demais dep., garagem.
ED. MARTINHO CALLADO - Rua Alm. Lamego - fino apto. c/telefone, 4 quartos (1 suite), living, demais dep., garagem. Inteiramente mobiliado.
ED. JORGE DAUX - Rua dos Ilhéus, excel. apto. central c/telefone, três qtos, demais dependências, garagem.
ED. HERCILIO LUZ - apto c/três quartos, sala, cozinha, BWC social, dep. empr., área serviço.
ED. TRAB. CATARINENSE - R. Gal Bittencourt - 3 qtos., sala, demais dep., arm. embutidos, garagem.
ED. MARCOS BENVENUTTI - Rua Bocaiúva - junto à Beira Mar, 2 qtos., sala, BWC, área serviço.
ED. EUNICE - Rua Fulvio Aducci - três quartos, sala, coz., BWC, área serv., dep. empregada.
ED. EDUARDO - R. Visc. Ouro Preto - dois quartos, sala, coz., BWC social, área serv., dep. empregada.
ED. DURVAL M. SOUZA - No centro, aptos c/2 quartos, sala, cozinha, banh. completo, Excelente local.
ED. BRIG. FAGUNDES - R. Tte Silveira - apto c/telefone, 3 quartos, sala, demais dependências, arm. embutidos.
ED. JUREIR - Av. Mauro Ramos - três quartos, sala, cozinha, banheiro completo, área de serviço.
ED. ALM. LAMEGO - Rua Alm. Lamego - três quartos, sala, cozinha, BWC, área serv., dep. empregada, garagem.
ED. EMILIO MEYER - Coqueiros - ótimo apto. c/2 quartos, living, demais dependências. Ótimo local.
ED. ADOLFO KONDER - aptos centrais c/1 e 2 dormitórios, sala, cozinha, BWC, área de serviço.
ED. ANTONIO LUZ - No Centro, aptos c/3 qtos., 2 salas, demais dep. Locação também p/escrit.
ED. ITAGUAÇU - Jardim Atlântico - apto novo c/3 quartos, sala, cozinha, BWC completo, área serviço.
ED. ALCION - Rua Ilhéus - apto central c/quarto, sala, cozinha, banheiro completo. Local privilegiado.
ED. CARLOS TAULOIS - R. Tte Silveira - ótimo apto, c/telefone, quarto, sala, coz., BWC, arm. embutidos, garagem.

CASAS
RUA VITOR KONDER - Excel. casa p/empresa, repartição, etc., área 500m2, amplas dependências, terreno c/área 2000m2, garagens, estacionamento. Oportunidade raríssima.
RUA ARACY V. CALLADO - Estreito - casa espetacular c/telefone, amplas peças, garagens p/2 carros, ar condic., arm. embutidos, jardim de inverno. Excel. p/empresas em geral.
RUA M.ª J. FRANCO - Quatro qtos., sala, copa-coz., BWC, entrada p/carro, quintal.
RUA ANTONIO MESQUITA - Excel. local, junto ao centro, 3 qtos., 2 salas, demais dep., garagem.
AV. MAURO RAMOS - Prox. Rdo., 4 qtos., sala, demais dep., entrada p/carro. Fins comerc.
RUA FERNANDO MACHADO - No centro, p/escrit., ótimo ponto, 5 salas, BWC, demais dep.
RUA VITOR KONDER - Ampla casa p/empresa, div. dep., quintal, facilidade estacionamento.
AV. HERCILIO LUZ - Casa central p/restaurante, comércio em geral. Rara oportunidade.
RUA DES. PEDRO SILVA - Belíssima casa c/260m2, frente p/mar, própria p/restaurante, ou outro ramo, terreno c/2600m2. Oportunidade excepcional.
RUA DES. PEDRO SILVA - Temos casas c/três quartos, 2 salas, escrit., demais dependências, garagem, etc.
BEIRA MAR NORTE - Fina casa p/empresa, 3 quartos (1 suite), demais dependências, garagem, etc.
BAIA SUL - Prox. Veleiros da Ilha, linda casa p/resid. ou empresa, 3 qtos., (2 suites), living, escrit., demais dep., garagem p/3 carros, ar cond., arm. embutidos.
RUA JOSÉ FCO. AREAS - Trindade - resid. c/dois quartos, sala, copa, cozinha, BWC completo, quintal, etc.
RUA TIRADENTES - Casa c/2 pavimentos, fins comerciais, 3 quartos, sala, BWC, área serv., cozinha, etc.
JARDIM CIDADE FPOLES - Barreiros - três quartos (1 suite) sala, demais dep., garagem, carpet, churrasqueira, etc.
RUA VIDAL RAMOS - Excelente imóvel p/escrit., c/loja, mais dois pavimentos. Oportunidade magnífica.
AV. RIO BRANCO - 1.º pavimento p/escritório, c/quatro salas, cozinha, BWC. Possibilidade locação residenciais.

LOJAS E CONJUNTOS
RUA DEODORO - Prédio central c/4 pav., no calçadão, incluída belíssima loja. Área total: 1000m2.
ED. JORGE DAUX - Rua dos Ilhéus - ótima loja térrea própria p/boutiques, farmácia ou outro ramo, incluída sobreloja, armários, etc.
ED. DAHL - Rua Deodoro - belíssimo conj. c/27m2, no calçadão, ótimas instalações, própria p/escrit. ou consultório.
ED. UNIBANCOS - Rua Trajano - conjunto c/4 salas, excelente local, instalações perfeito estado. Possibilidade locação salas separadamente.
ED. CEISA - Rua Felipe Schmidt - conjunto de ótima localização, área 35m2, em pleno calçadão.
CENTRO COMERC. ARS. - Rua Felipe Schmidt - temos salas, p/escrit. c/35m2, prédio de excelente construção, magníficas instalações.

LOJA

Aluga-se no Centro Loja com Sobreloja e garagem na Rua Felipe Schmidt.
Tratar: PERITO CONSTRUÇÃO CIVIL LTDA.
Rua Bocaiúva, 26 fones 22-7003 - 22-4877.

Imobiliária Nossa Senhora de Fátima Ltda.
Rua Fernando Machado, 35 - Centro
CRECI n.º 116 - Fone 22-4837 - Fpolis/SC

AV. MAURO RAMOS, 206 - Centro - Fina residência c/260m2 - terreno c/438m2 - suite e 3 quartos c/armários embutidos - pátio grande p/estacionamento - opção para clínica médica - jardim de infância etc. Cr\$ 1.600.000,00.
BARRIO ITAGUAÇU - Rua Itaguaçu, 216 - residência c/2 pav. c/3 quartos, 2 banheiros, 2 salas, escritório, sacada, hall de entrada, garagem p/4 veículos, terraço, jardim, dep. de empregada - Cr\$ 1.400.000,00 - permuta c/apto no centro até Cr\$ 800.000,00 restante à combinar.
RUA DELMINDA SILVEIRA, 261 - Próximo a penitenciária - c/3 quartos, banheiro, 2 salas, despensa, quintal, jardim - Cr\$ 450.000,00 - desocupada - aceita carro no negócio.
AV. TROMPOWSKI - Centro lote (com certidão de viabilidade p/construção aprovada), ótima localização - vizinhança selecionada. Cr\$ 500.000,00 (aceita carro no negócio).
PONTE DE BAIXO - Casa mista c/ótima localização - terreno todo murado c/casa de 140m2, C/50% no ato e restante a combinar - aceita carro no negócio.
PRAIA JURERÉ - Lote c/450m2 - ótima localização - plano - Cr\$ 120.000,00 - aceita veículo de entrada ou 50% no ato e restante a combinar.
CAPOEIRAS - R. Patrício Caldeira de Andrade 283 - ótima residência mista c/4 quartos, c/armários embutidos e demais dep. permuta com apto no centro - Cr\$ 550.000,00.
BARBADA - R. Deputado Antonio Edu Vieira - Pantanal - área com 1.796m2 - ótima visão c/água, luz etc. Cr\$ 800.000,00 - permuta com área construída de igual valor ou menor.
RUA FERNANDO MACHADO, 35 - Centro - casa antiga c/5,60mx41m - Cr\$ 1.000.000,00 - venda somente a vista.
BARBADA - C/entrada de Cr\$ 50.000,00 - fina residência R. Coronel Americo c/3 quartos (armários embutidos) garagem, dep. de empregada etc. Cr\$ 500.000,00 (financiamento garantido).
ALUGA - Centro - apto c/3 quartos, suite e demais dep. Edifício Esteves Júnior - Cr\$ 7.000,00.
R. DELMINDA SILVEIRA, 261 - casa c/3 quartos. Cr\$ 4.300,00.
PRAIA SAMBAQUI - Finíssima residência (frente p/o mar) c/3 quartos, salão de visitas, copa etc. semi mobiliada - Cr\$ 6.000,00.
R. CONSELHEIRO MAFRA - 138 - Centro (1.º pav.) de frente p/a rua - Cr\$ 5.000,00.
BARBADA - URGENTE - R. Delminda Silveira - área c/6.400m2 - Cr\$ 4.200.000,00 - ótima localização.

22-1660 22-9658

CRECI 37

VIFA

Rua Tte. Silveira, 21 S/ 102

BARBADAS

Lote - Com 12x27 somente 60.000,00 facilitados, Jardim Panorama.

Apartamento Centro - Com 2 quartos, copa-cozinha, banheiro social, área de serviço, e circulação. 150.000,00 no ato saldo já financiado.

Terreno Itaguaçu - Seis lotes no Jardim Itaguaçu - somente 170.000,00.

Casa com praia particular - Com dois quartos, sala de estar e jantar, copa e cozinha, área de serviço, varanda, terreno com 17 x 33 metros, casa de alvenaria nova, ocupação imediata. Somente 300.000,00.

Lançamento de Apto - Com 3 quartos, sala de estar e jantar conjugada, copa e cozinha, banheiro social, dep. de empregada, lavanderia, área de serviço e garagem. Ato contrato 20.000,00 - 24 x 2.500,00 chave 20.000,00 saldo à 2.700,00 mensais.

Casa zero quilômetro - Excelente acabamento, vista para o mar, pronta para morar, com 3 quartos, suite de casal, banheiro social, lavanderia, sala de estar e jantar, dep. de empregada, nos fundos mais 50m2 de área construída de excelente acabamento, garagem, quase totalmente financiada. Transferência simples.

Apartamento com 2 quartos, sala conjugada, copa e cozinha, banheiro social, área de serviço e garagem. Ato contrato 15.000,00 prestação de 1.500,00 mensais.

"ESTAMOS DE PLANTÃO DOMINGO ATÉ AS 12 HORAS."

VENDEMOS

ED. MICHELE - Com 214m2, 4 quartos, (1 suite), sala, copa, cozinha, 4 BWC, dep. de empregada, área de serviço, carpet na sala e suite, garagem. Condições a combinar.

ED. MICHELE - Com 113m2, 2 quartos, sala, c/carpet, cozinha, BWC, dep. de empregada completa, área de serviço, garagem. Condições a combinar.

ED. MEDEIROS FILHO - Centro - 161m2, com 3 quartos (1 suite), BWC, sala em L grande c/sacada, copa-cozinha, dep. completa de empregada, área de serviço, garagem, salão de festas no térreo do edifício, todo em sinteko.

ED. TRABALHADOR CATARINENSE - Apto com 2 quartos, sala, BWC, cozinha, área de serviço. Local Central. Negócio direto, com ótimo preço e condições a combinar.

Centro - Apartamento com 2 quartos e demais dependências para pronta ocupação. Ótimo preço.

CASA - Jardim Santa Mônica, com 70.40m2, 2 quartos, sala, cozinha, BWC, área de serviço, despensa, garagem, toda acarpetada.

CASA LOTEAMENTO FREDERICO VERAS, próximo a Eletrosul, com 206m2, 4 quartos, sala, copa, 2 cozinhas, 2 BWC, dep. completa de empregada, despensa, armário embutido, 2 garagem.

CASA CANASVEIRA - com 120m2, 4 quartos, sala, copa, cozinha, BWC, dep. de empregada.

SALA - Com 126,07m2 na parte alta da Felipe Schmidt. Cr\$ 1.240.000,00. Pode ser financiada pela CEF.

Terreno em Coqueiros - Na parte alta de Coqueiros, com linda vista panorâmica, com 630.800m2.

Ed. Itamaracá - Com 77,77m2, 3 quartos, sala, BWC, cozinha, área de serviço, armários embutidos, garagem coletiva.

PREDIBENS
Incorporadora, construtora e imobiliária
Av. Rio Branco, 104 - CRECI 131
Fones - 22-6099, 22-6756 e 22-4769

ANTONIO IMÓVEIS
Compra, Venda e Administração de Imóveis
Rua Santos Saraiva, 621 Fone 446668
ESTREITO CRECI 1105

CASAS VENDEM-SE
J. ATLÂNTICO - R. Celso Bayman - Casa de alvenaria, c/1 suite, 2 qtos., living, sala, de jantar, cozinha, banh. social, área de serviço e garagem. Sacada e despensa. Acabamento todo em gesso, lustres e cortinas. Cr\$ 750.000,00. Sendo Cr\$ 190.000,00 de poupança e o saldo transfere-se financiamento.
ESTREITO - R. Alvaro Cardoso - Casa de alvenaria, c/3 qtos., sala, copa-cozinha, banheiro, despensa, quarto de empregada, garagem, área de serviço e um anexo com 12,00m2 Cr\$ 550.000,00. Aceita-se proposta.
CAMPINAS - Lot. Kobrasol - Casa de alvenaria, c/1 suite, 2 qtos., living, sala, de estar e jantar, banh. social, cozinha, hall de entrada, dep. de empregada, área de serviço e garagem. Cr\$ 650.000,00. Aceita-se proposta.
BARREIROS - R. São Pedro - Área de madeira, c/2 qtos., sala, copa, cozinha, banheiro, área de serviço, depósito e garagem. Cr\$ 170.000,00.
ESTREITO - R. Nossa S. das Graças - Casa de madeira, c/2 qtos., sala, cozinha, banheiro e mais uma dependência nos fundos, c/1 quarto, sala, cozinha e banheiro. Cr\$ 240.000,00.
SÃO JOSÉ - Fazenda Sto. Antonio - Casa de madeira, c/4 qtos., sala, cozinha, banheiro. Cr\$ 170.000,00.
CENTRO - R. Cons. Mafra - Casa de alvenaria, c/2 pavimentos c/6 qtos., 2 banheiros, 2 cozinhas, 2 copas, 2 salas, e um porão com 7 compartimentos, Cr\$ 790.000,00.
BALNEÁRIO DANIELA - Casa mista c/3 qtos., sala, cozinha, banheiro e abrigo para carro, Cr\$ 265.000,00.

LOTEAMENTOS
PALHOÇA - Lot. Renata - Lotes com água, luz, meio-fio, ônibus e escola, sendo Cr\$ 5.000,00 de entrada e saldo prestações a partir de Cr\$ 500,00 mensais.
SÃO JOSÉ - LOT. Claudio Leite - Temos vários lotes a partir de Cr\$ 45.000,00. A VISTA.
STO. A. DA IMPERATRIZ - Lot. Sta. Luzia - Lotes com Cr\$ 5.000,00 de entrada e o saldo a partir de Cr\$ 600,00 mensais.

TERRENOS VENDEM-SE
ITACORUBI - Terreno próximo a COMCAP medindo 375,00m2 por Cr\$ 130.000,00.
BARREIROS - R. Cândido A. Damasio - Terreno com 360,00m2 por Cr\$ 120.000,00.
CAPOEIRAS - R. Irmã Bonavita - Terreno com 420,00m2 por Cr\$ 160.000,00.

ALUGA-SE
Lot. KOBASOL - APTO c/3 qtos., sala, copa-cozinha, área de serviço, acabamento em gesso - Cr\$ 5.000,00.
ESTREITO - Sta. Catarina - Casa de alvenaria, c/3 qtos., sala, cozinha, banheiro e entrada para carro. Cr\$ 3.500,00.

ADMINISTRADORA DE IMÓVEIS SÃO FRANCISCO LTDA.
CRECI 19 CQC/MP 82.899.261/0001-50
Trav. Adelaide, 51 à 55 - Fones: 22-3795 e 22-5514 - Florianópolis-SC

IMÓVEIS P/ALUGAR
APARTAMENTOS
Ed. Flamboyant - C/3 qtos., garagem e demais dependências.
Ed. Francisco Nappi - C/2 2 e 3 quartos, garagem e demais dependências.
Ed. Itaguaçu - C/3 quartos., estacionamento e demais dependências.
Ed. São Francisco - C/2 quartos, demais dependências.
Ed. Eduardo - C/3 quartos, demais dependências.
Ed. Carlos Taulois - C/1 quarto e demais dependências.
Ed. Alves de Brito - C/3 quartos, garagem e demais dependências.
Ed. Esteves Junior - C/3 quartos, carpet, garagem e demais dependências.
Ed. Esteves Junior - C/2 quartos e demais dependências, carpet, garagem.
Ed. A'Coelho - C/3 quartos, telefone e demais dependências.
Rua Trajano - C/3 quartos, demais dependências.
Rua Trajano - C/2 quartos, demais dependências.
Rua Alvaro de Carvalho - Apto. c/3 quartos e demais dependências.
Ed. Visconde de Ouro Preto - C/2 e 3 quartos, garagem, telefone e demais dependências.
Ed. Luiz Fernando - C/3 quartos, armários, garagem, telefone e demais dependências.
Ed. Bamerico - C/2 quartos e demais dependências, qtos., c/armários.
Ed. Trabalhador Catarinense - C/2 quartos e demais dependências.
Ed. Belvedere - C/1 suite, 3 quartos, 5 salas e demais dependências.
Ed. Cidade Florianópolis - C/1 quarto e demais dependências.
Ed. Anita Garibaldi - C/2 quartos e demais dependências.
Rua Jerônimo Coelho - 1 quarto.
Ed. Martinho de Haro - C/3 quartos, garagem, ar condicionado, todo acarpetado e demais dependências.
Ed. A'Coelho - C/1 quarto e demais dependências.
Ed. Itajubá - C/3 quartos e demais dependências.
Rua Antonio Eleotério Vieira - C/3 quartos e demais dependências.
Ed. Antares - C/3 quartos, garagem, todo acarpetado e demais dependências.

CASAS
R. Urbano Salles - C/3 qtos., telefone, garagem e demais dependências.
R. José Bolteux - C/3 qtos., 2 salas, garagem e demais dependências.
R. Silva Jardim - C/2 qtos., demais dependências.
R. Vidreira - C/3 quartos e demais dependências.
Rua Sizenando Teixeira - C/2 qtos., demais dependências.
R. General Bittencourt - C/3 qtos., e demais dependências.
Rua Frei Caneca - C/3 qtos., 3 salas, e demais dependências.
R. Gerônimo José Dias - C/3 qtos., e demais dependências.
R. Capitão Bruno Lima - C/5 qtos., 3 banheiros, armários embutidos, garagem, e demais dependências.
R.H. Jardim Cidade Fpolis - C/1 suite, 2 qtos., demais dependências.
R. Madre Benvenuta - C/3 qtos., churrasqueira, garagem e demais dependências.
R. Dib Cherem - C/2 qtos., demais dependências.
R. Clemente Rovere - C/2 qtos., e demais dependências.
R. Manoel Loureiro - C/3 qtos., e demais dependências.
R. Belizarzo Bento Silveira - C/3 qtos., demais dependências.
R. Adolfo Konder - C/2 pavimentos ótimo p/comércio.
R. Geral de Sto. Antonio - C/1 qto., demais dependências.
Aracy Vaz Callado - C/3 qtos., 3 salas, 4 armários, estantes, ar condicionado, garagem, telefone e demais dependências.
R. Nossa Senhora das Graças - Fundos - C/3 qtos., e demais dependências.

R. Alvaro Ramos - C/3 qtos., garagem, jardim, toda acarpetada, telefone e demais dependências.
R. Antonio Carlos Ferreira - C/2 qtos., demais dependências.
P/FINS COMERCIAIS
R. Presidente Coutinho - C/6 salas, demais dependências, estacionamento.
R. Fernando Machado - C/2 pavimentos, garagem, 8 salas.
R. Fernando Machado - C/2 pavimentos, garagem.
Ed. Alfa Centauri - Sala c/127m2.
Ed. Atlas: Sala c/garagem e telefone.
Ed. Visconde de Ouro Preto: C/2 salas, 2 banheiros, acarpetada.
R. Rui Barbosa - Casa p/fins Comerciais c/2 pavimentos.
Rua: Conselheiro Mafra: C/5 portas Comerciais.
R. Tenente Silveira: C/5 quartos, 3 banheiros, garagem e demais dependências.
R. Pedro Soares: C/3 quartos, garagem e demais dependências.
R. Conselheiro Mafra: C/4 qtos., 2 banheiros e demais dependências.
R. Esteves Júnior - C/3 qtos., e demais dependências.
Ed. Atlas - C/102m2, telefone, garagem, banheiro.
Santo Amaro da Imperatriz - Oficina de Móveis.
Ed. Brigadeiro Fagundes - Garagem.
R. Conselheiro Mafra - C/5 portas, amplas salas.
R. Conselheiro Mafra - C/4 quartos, 3 salas, 2 banheiros, demais dependências.
Ed. Joana de Gusmão - C/1 qto., e demais dependências.
Ed. Dias Velho - Sala.
R. Souza Dutra - Loja c/banheiro.
Ed. Atlas - C/telefone, toda acarpetada c/52m2, banheiro.
R. Tenente Silveira - 4 qtos., 3 banheiros, garagem, demais dependências, estacionamento.
R. Tiradentes - 1 sala de frente - 2 salas de fundos - salão do 2.º andar 250m2.
Ed. Aplub - Sala c/banheiro. C/65m2.
R. Silva Jardim - C/2 pavimentos, garagem, telefone, demais dependências.
Centro Exec. Miguel Daux - Sala c/banheiro.
TERRENOS À VENDA
Loteamento Village Lagoa Medindo 740m2.
Loteamento Stodleck - Lote c/500m2.
Loteamento Sul Brasil - Medindo 8.000m2.
Terreno Rua Alvaro Ramos - Medindo 19x22 c/415m2.
Terreno Corrego Grande - 2 lotes área de 360m2 cada.
Terreno Rua Abel Capela - Medindo 16x18.
Terreno Morro da Lagoa - Medindo 2.200m2.
Terreno Barra da Lagoa - Medindo 550m2.
Terreno Loteamento Stodleck - Medindo 410m2.
Terreno Lagoa da Conceição - Medindo 370m2.
Terreno Beira Mar Norte - C/área de 800m2.
Excelente Terreno - C/área de 981m2 ao lado da Mansão de Heidelberg.
Terreno São José - Medindo 527.400m2.
Terreno Rua do Ed. Galvota - Medindo 367m2.

Apartamentos à venda
Ed. Bouganville - C/1 qto e demais dep.
Ed. Artur - C/1 qto. e demais dep.
Ed. A. Coelho - C/1 qto. e demais dep.
Ed. Normandi - C/1 qto. e demais dep.
Ed. Anita Garibaldi - C/2 qtos., e demais dep.
Ed. Portinari - C/2 qtos., e demais dep.
Ed. Caravelli - C/2 qtos., e demais dep.
Ed. Cesani - C/2 qtos., e demais dep.
Ed. Germin - C/2 qtos., e demais dep.
Ed. Brigadeiro Fagundes - C/3 qtos., e demais dep.
Ed. Sul Laroche - C/3 qtos., e demais dep.
Ed. Itaguaçu - C/3 qtos., e demais dep.
Ed. D. Marta - C/3 qtos., e demais dep.
Ed. Cristiane Village - C/3 qtos., e demais dep.
Ed. Gabriela - C/3 qtos., e demais dep.
Ed. Cesani - C/2 qtos., e demais dep.
Ed. Alexandra - C/1 qto., e demais dep.
Para melhores informações fale com um de nossos corretores. Pelo telefone 22-3600 ou dirija-se ao nosso depto. de Vendas.

TRANSPORTADORA SÃO FRANCISCO LTDA.
Trav. Adelaide, 51 à 55 - Fones: 22-3795 e 22-5514 - Florianópolis-SC

ALUGA

CENTRO - AP104
Edifício Alexandra, apto com 70m2, de frente com iluminação direta, 1 dormitório, amplo living, área de serviço, garagem e sacada.

CENTRO - AP115
Edifício Gabriela, carpetado, 100m2, dois dormitórios, living, dep. completa de empregada, garagem e área de serviço. Cr\$ 5.500,00.

CENTRO - AP116
Edifício Novo Rio, rua Tenente Silveira, apto de três dormitórios, amplo living, dependência de empregada, armários embutidos. Cr\$ 4.800,00.

CENTRO - AP117
Edifício Baía Blanca, Av. Beira Mar Norte, apto de suite, 2 dormitórios, living, hall, lavabo, área de serviço, mobiliado, carpet e armários.

TRINDADE - AP118
Edifício Lauro Linhares, apto de 3 dormitórios, living, área de serviço, garagem, 72m2, de frente. Cr\$ 3.500,00.

CENTRO - AP119
Edifício Dias Velho, apto com 150m2, 3 dormitórios, amplo living, dep. de empregada, área de serviço.

ESTREITO - RE92
Rua Aracy Vaz Callado, casa com 240m2, excelente acabamento, armários embutidos, telefone, cozinha americana completa, gás central, som ambiente etc.

TRINDADE - RE103
Residência de alvenaria, 120m2, 3 dormitórios, amplo living, área de serviço e garagem. Cr\$ 4.500,00.

PONTE DE BAIXO - RE104
Residência de alvenaria com 146m2, estilo colonial rústico, terreno com 1400m2, dois dormitórios, living, copa, cozinha, sacadas com vista para o mar. Cr\$ 4.000,00.

CENTRO - RE107
Rua Antonio Dib Mussi, residência com 140m2, excelente estado de conservação, ideal para instalação de empresa de médio porte, garagem e quintal. Cr\$ 7.500,00.

CENTRO - RE108
Residência com 500m2, boa conservação, 19 peças, ideal para empresa de grande porte. Cr\$ 15.000,00 de aluguel mensal.

CENTRO - Palhoça - RE109
Residência de alvenaria com 120m2, suite, dois dormitórios, living, dep. de empregada completa, telefone, churrasqueira, armários embutidos, carpetada.

CENTRO - SL 17
Edifício Atlas, conjunto comercial com 127m2, carpetado.

CENTRO - SL 33
Edifício Governador Felipe Schmidt, 326m2, cobertura do andar completo.

CENTRO - SL38
Edifício Atlas, conjunto com 53m2, carpetado, ideal para empresa de pequeno porte ou escritório. Cr\$ 3.500,00.

CENTRO - SL44
Edifício Sede Emedaux, conjunto com 105m2, 2 BWC. Cr\$ 10.000,00.

CENTRO - SL47
Edifício D. Izabel, conjunto térreo, com BWC. Cr\$ 3.500,00.

CENTRO - SL51
Edifício D. Izabel, conjunto térreo para instalação de escritório ou loja. Cr\$ 3.000,00.

CENTRO - SL59
Conjunto comercial térreo com 100m2, Rua Fernando Machado. Cr\$ 4.500,00.

CENTRO - SL61
Edifício Marco Polo, rua Deodoro, andar completo com 320m2, auditório para 60 lugares, interphones, kit, mesas para reuniões, etc.

Av. Osmar Cunha, 18 - Creci 547
Fone 22-9366

Brognoli imóveis Ltda
ALUGA

006 - BARREIROS - CASA DE ALVENARIA c/3 qtos., sala, coz., banh., cobertura p/carro, c/sinteko e quintal, R. Otho Júlio Malina, 255, Cr\$ 3.500,00.
 255 - CENTRO - SALA loja e sobre loja c/área de 220m2 - R. Felipe Schmidt Galeria Jacqueline - Cr\$ 18.000,00.
 212 - ESTREITO - APTO c/2 qtos., sala, coz., banh., área de servi., garagem, R. Santos Saraiva, 660 apto 03 - Cr\$ 4.000,00.
 050 - BARREIROS - CASA DE ALVENARIA - c/2 qtos., sala, copa, coz., banh., R. Elesbão Pinto da Luz, Lote 33 - Cr\$ 3.200,00.
 281 - CENTRO - SALA c/área de 60m2 - R. Padre Roma salas 50/52 - Cr\$ 3.000,00.
 136 - ESTREITO - CASA c/2 qtos., sala, coz., banh., área de servi., garagem, R. Max Schramm, 307 - Cr\$ 3.000,00.
 101 - BARREIROS - CASA DE MADEIRA c/3 qtos., sala, coz., banh., R. Eugênio Portela, 213 - Cr\$ 2.500,00.
 277 - CENTRO - SALA 503 c/inst. sanitária, acarpetada c/área de 60m2, R. Av. Hercílio Luz, Ed. Alfa Centauri - Cr\$ 10.000,00.
 478 - ESTREITO - APTO c/2 qtos., sala, coz., banh., área de servi., R. Liberto Bittencourt, 1992 apto 104 - Cr\$ 3.500,00.
 106 - BARREIROS - CASA c/1 suite, 2 qtos., sala, copa, coz., banh., garagem, Loteamento São Matheus - Cr\$ 4.000,00.
 271 - CENTRO - SALA c/área de 100m2, ótimo ponto comercial, c/inst. sanitária, Fernando Machado, 57 sala térrea - Cr\$ 5.000,00.
 145 - ESTREITO - CASA c/3 qtos., sala, copa, coz., banh., garagem, área de servi., R. 1.º Trav. Rua Caetano Costa, 238 - Cr\$ 4.500,00.
 021 - BARREIROS - CASA c/3 qtos., sala, coz., banh., garagem, quintal, R. Cândido Amaro Damásio, 1418 - Cr\$ 2.200,00.
 050 - CENTRO - APTO c/2 qtos., sala, coz., banh., área de servi., dep. empregada, garagem, telefone, R. Tenente Silveira, Ed. Novo Rio apto 402 - Cr\$ 5.800,00.
 691 - ESTREITO - SALA c/inst. sanitária, R. An-

tonieta de Barros, 18 - sala 02 - Cr\$ 2.000,00.
 102 - BARREIROS - CASA c/3 qtos., sala, copa, coz., banh., qto. empregada e garagem, R. Eugênio Portela, 100 - Cr\$ 2.800,00.
 118 - ESTREITO - SALA c/60m2, Rua Souza Dutra, Ed. Telesc. c/instalação sanitária, Cr\$ 4.000,00.
 157 - CASA - CENTRO - c/3 qtos., sala, copa, coz., banh., área de servi., dep. empregada, garagem, telefone, R. Joaquim Costa, 26 - Cr\$ 7.000,00.
 286 - ESTREITO - CASA DE ALVENARIA c/2 qtos., sala, copa, coz., banh., Rua Lib. Bittencourt, 42 - Cr\$ 2.500,00.
 113 - BARREIROS - CASA DE MADEIRA c/2 qtos., sala, coz., banh., R. Heriberto Hulse, 364 F. - Cr\$ 2.000,00.
 254 - CENTRO - CASA c/3 qtos., sala, copa, coz., banh., área de servi., garagem, telefone, toda murada, R. Projetada estrada geral do cariano n.º 12 - Cr\$ 4.000,00.
 239 - ESTREITO - CASA DE ALVENARIA c/2 qtos., sala, copa, coz., banh., garagem, R. Raimundo Correia, 589 - Cr\$ 3.500,00.
 112 - BARREIROS - CASA MISTA c/2 qtos., sala, coz., banh., R. Heriberto Hulse, ao lado 364 - Cr\$ 2.100,00.
 226 - CENTRO - CASA c/06 qtos., 2 salas, 2 banh., copa, coz., área de servi., dep. empregada, garagem, R. Duarte Schutel n.º 22 - Cr\$ 20.000,00.
 717 - ESTREITO - CASA DE ALVENARIA c/2 qtos., sala, coz., banh., área de serviço, Rua dos Navegantes, 202 - Cr\$ 2.500,00.
 108 - BARREIROS - CASA DE ALVENARIA c/1 suite, 2 qtos., banh., sala, copa, cozinha, área de servi., 2 garagens, acarpetada, e anexos, R. Travessa Pedro Bunn, 878 - Cr\$ 7.500,00.
 166 - CENTRO - CASA c/2 qtos., sala, coz., banh., quintal, R. Serv. Manoel Laurindo, s/n.º - Cr\$ 1.500,00.
 529 - ESTREITO - CASA DE ALVENARIA - c/3 qtos., sala, copa, coz., banh., garagem, R. Serv. Araújo, 112 - Cr\$ 5.500,00.

Brognoli imóveis Ltda

ESTREITO: Rua José Cândido da Silva, 721
 Fones: 44-2677, 44-2424 e 44-1467
 CENTRO: Rua Nunes Machado, 12 sala 3 e 5
 Fones: 22-1655, 22-8692
 BARREIROS: Rua Leoberto Leal, 133 Creci n.º 29

OFERTAS ESPECIAIS

VENDE - Em excelente local - ÁREA DE TERRA - própria para cultivo de hortaliças. Com sistema de irrigação, já implantado. 1 casa mista nova, 1 casa de madeira, 1 galpão. Situada em Três Riachos - Biguaçu. - Cr\$ 250.000,00 a vista ou Cr\$ 120.000,00 no ato e saldo a combinar.

VENDE - PRÉDIO no Estreito à R. Aracy Vaz Callado, em excelente ponto residencial e comercial - 2 pavimentos com 3 apartamentos e salas comerciais - Cr\$ 1.800.000,00.

VENDE - CASA - excelente residência com suite, 2 quartos, living, copa, cozinha, área de serviço, dep. compl. empregada, garagem, situada a Rua Tereza Cristina no BALNEÁRIO-ESTREITO - Cr\$ 850.000,00 - Aceita proposta.

Brognoli imóveis Ltda
VENDE

687 - CASA - R. Sta. Rita de Cássia, esq. José Bonifácio - Estreito, 3 qtos., demais dependências. Cr\$ 500.000,00 a combinar.
 670 - CASA - R. João Ambrósio Silva - Barreiros, 2 qtos., sala conjugada, coz., banheiro, área serv. garagem. Cr\$ 250.000,00.
 699 - CASA - R. Eugênio Portela - Barreiros - 3 qtos., garagem e demais dependências. Cr\$ 250.000,00.
 696 - CASA - Lot. Nova Caledônia - Serraria - 2 qtos., e demais dependências. Cr\$ 90.000,00.
 694 - CASA - R. Tupinambá - Estreito, 3 qtos., garagem p/3 carros. Acarpetada. Gradeada. Cr\$ 325.000,00 e transf. financ.
 649 - CASA - Transv. R. Virgílio F. Souza - Barreiros, 3 qtos., e demais dependências. Cr\$ 140.000,00.
 667 - CASA - R. Campolino Alves - Capoeiras, 1 qto., garagem, churrasqueira - Cr\$ 220.000,00.
 675 - CASA - R. Max Schramm - Estreito, 3 qtos., abrigo p/carro e demais dependências. Cr\$ 350.000,00.
 664 - CASA - R. Irmã Bonavita - Estreito, 2 qtos., área serv., abrigo p/carro. Cr\$ 380.000,00.
 578 - CASA - R. Moura - Barreiros, 3 qtos., garagem e demais dependências. Cr\$ 400.000,00 sendo parte financiada.
 595 - CASA - R. Gercino Silva - Estreito - 2 casas mixtas em excelente terreno c/640,00m2 - Cr\$ 450.000,00.
 677 - CASA - R. Aracy Vaz Callado - Es-

treito. Excelente casa c/suite, 2 qtos., 2 salas, dep. empregada, área serv., garagem. Cr\$ 653.000,00 c/80.000,00 e transf. financ.
 673 - CASA - R. Pedro Moura Ferro - Estreito, 4 qtos., dep. compl. empregada, área serv., garagem. Cr\$ 840.000,00.
 136 - APTO - R. Felipe Schmidt - Ed. Buganvillea, 2 qtos., e demais dependências. Cr\$ 484.534,00 c/76.500,00 no ato e transf. financ.
 139 - APTO - Av. Mauro Ramos - Ed. Caiobá, 3 qtos., demais dependências. Estacionamento - Cr\$ 426.000,00 com 270.000,00 a combinar e transf. financ.
 131 - APTO - R. Esteves Junior - Solar Dna. Marinez - 3 qtos., e demais dependências. Cr\$ 560.000,00 - Aceita proposta.
 129 - APTO - R. Othon G. D'Eça - suite, 2 qtos., dep. empregada, garagem, pátio de recreação. Cr\$ 420.000,00 e transf. financ.
 462 - TERRENO - Ótimo terreno próximo ao Lot. Sta. Clara - Cr\$ 90.000,00.
 461 - TERRENO - Loteamento Clarissa - Ótimo terreno - Cr\$ 25.000,00.
 473 - TERRENO - Excelente lote ao lado da praça Jardim Atlântico - Cr\$ 450.000,00 área 445,50m2.
 464 - TERRENO - R. Valdemar Ouriques - Capoeiras, c/500m2 tendo 3 casas de madeira. Cr\$ 250.000,00. Aceita proposta.
 454 - TERRENOS - 07 excelentes lotes na R. Sto. Antônio - Barreiros, Cr\$ 55.000,00 a 80.000,00. Preço especial na compra de 3 ou mais lotes.

OPORTUNIDADE

Vende-se lote na Trindade. Belíssima vista. Preço de ocasião com facilidades de pagamento. Passa-se escritura de imediato. Tratar Sr. Silva Fones 22-7026 e 22-6307.

APARTAMENTO

Particular vende apto semi-mobiliado, fino acabamento, com 2 quartos, sala, cozinha, banheiro, dependência empregada, garagem, situado no edifício Solar do Faial, na Av. Mauro Ramos. Excelentes condições de pagamentos. Tratar tel. 22-5727, horário comercial, ou 22-1151 aos sábados e domingos.

RESIDÊNCIA NA TRINDADE VENDE-SE

Recém-construída, contendo, sala de estar e jantar conjugadas, copa-cozinha, 3 quartos (1 suite), banheiro social, área de serviço, dependência completa de empregada, garagem, churrasqueira, jardim todo gramado, carpet tabacow nylon, box de acrílico nos banheiros, pia de inox na cozinha. Preço: Cr\$ 680.000,00. Tratar no local - Rua Gama Rosa (rua em frente ao Jardim Sul Brasil), Trindade ou fone 33-0331.

VENDE-SE

Excelente residência localizada em zona nobre c/ 200m2 c/ 2 quartos, 1 suite, sala, copa, sala de TV, garagem p/2 veículos, Dep. comp. de emp. lavanderia, sendo 2 quartos totalmente acarpetados, demais sinteco e ajardinada. Cr\$ 1.300.000,00. Em condições. Tratar na MOCABEL - Fones 22-1166 e 22-1835.

COQUEIROS

Vendo apto. novo, carpetado, cortinas, gás exterior, armários embutidos, massa corrida, 2 quartos, sala, banh. social, cozinha, área serviço, dep. empregada, garagem. Fino acabamento. Cr\$ 250.000,00 a vista e parte financiada. Rua Abel Capela n.º 11, apto 24 - Tel. 22-5470.

BARBADA

Vendo um terreno em Coqueiros, próximo a Av. Ivo Silveira, c/808m2 por Cr\$ 290.000,00 a vista. Em Canasvieiras um lote c/461m2 com água encanada e luz, a 4 quadras do mar por Cr\$ 85.000,00 a vista. Tratar fones 33-1372 e 22-5858.

ALUGUEL

Apartamento localizado no Jardim Atlântico - com dois quartos, sala, cozinha, banheiro social, área de serviço.



SERVIÇOS TÉCNICOS, PARTICIPAÇÃO E ADMINISTRAÇÃO LIMITADA
 RUA PRESIDENTE COUTINHO, 61
 FONES: 22.9815 e 22.9435 - creci 142

NEGÓCIOS IMOBILIÁRIOS

EDIFÍCIO CRISTINA - MORAR NÃO SIGNIFICA TER UM LUGAR PARA IR QUANDO A TARDE CHEGA AO SEU FINAL, MAS SIM UM LUGAR PARA DESCANSAR. EDF. CRISTINA, APTO. DE 1 E 2 DORMITÓRIOS, DEMAIS DEPENDÊNCIAS, E O TRADICIONAL ACABAMENTO CEISA.

APARTAMENTOS NO CENTRO:

EDIFÍCIO GABRIELA - A Ceisa está entregando o Apto. certo com o tamanho exato para o nosso tempo. Apto. de 2 ou 3 dormitórios demais dependências, garage opcional. Apenas 4 unidades por andar, todas de frente, ótimo preço, ocupação imediata.
EDIFÍCIO ANDRÉA - Av. Hercílio Luz, a poucos passos do centro, possuindo 2 dormitórios, BWC, copa-cozinha, área de serviço, garage opcional. Acabamento Ceisa.
EDIFÍCIO ANDRÉA - Apto. de 1 dormitório, living, copa-cozinha, área de serviço, localizado a Av. Hercílio Luz, garage opcional c/boas condições de pagamento.
EDIFÍCIO MOZART - Apto. com localização privilegiada, acabamento Ceisa, ali na Av. Osmar Cunha, com garage, 3 dormitórios, living, BWC, copa-cozinha, área de serviço, dep. completa de empregada, ótimas condições de pagamento.

EDIFÍCIO MOZART - Um mundo exclusivo criado pela Ceisa, ali na Av. Osmar Cunha, para pessoas que sonham em morar bem. Apto. c/2 dormitórios, living, copa-cozinha, BWC, ótimas condições de pagamento.

SALAS À VENDA

EDIFÍCIO HÉRCULES - Salas no Edf. Comercial de maior requinte em Florianópolis, conjuntos comerciais com áreas de: 47,30 - 106,81m2.

EDIFÍCIO ATLAS - No c/área de 1.988,25 e 111,32m2, localizado no melhor ponto comercial c/ônibus em Florianópolis, c/áreas de 1.988,25 e 111,32m2.

EDF. ALPHA CENTAURI - esquina de Hercílio Luz, c/Fernando Machado, conjuntos comerciais em local de fácil estacionamento.

EDIFÍCIO GEMINI - Num dos lugares mais sonhados da Ilha, Av. Beira Mar Norte. Apto. de 3 dormitórios (sendo 1 suite), living com 2 ambientes, BWC social, cozinha, dependência completa de empregada, área de serviço, garage. O Gemini terá também salão de festas, Playground com barzinho e tudo.

EDIFÍCIO POLARIS - Apartamento na Av. Beira Mar Norte, Hall exclusivo, 4 dormitórios (sendo 1 suite c/closed) living para 2 ambientes, sala de jantar, lavabo, BWC social, copa-cozinha, área de serviço, dependência completa de empregada, 2 box. área de 287,76m2.

MELHORIAS: Todo mobiliado (cerejeira, laqueado, couro, cozinha kitchens, telefone, 3 aparelhos de ar condicionado).

CASAS A VENDA

CASA LAGOA - Casa de Alvenaria, Rua Afonso Delambert c/151m2, 2 dormitórios, living, banheiros, copa-cozinha, dependência completa de empregada, garage. Terreno com 480m2. Frente para a LAGOA DA CONCEIÇÃO.

CASA BARREIROS - Residência mista, localizada na Rua Heriberto Hulse c/3 dormitórios, sala, cozinha, BWC e garagem.

OBS.: Acompanha 1 telefone (44) e Aparelho de Ar Condicionado.

LOJAS PARA ALUGAR E SALAS

AV. HERCÍLIO LUZ - Edf. Alpha Centauri, lojas c/57,93 e 70,75m2. Edifício Cristina loja c/81,82m2. Edifício Andréa loja c/87,70m2.
RUA JERÔNIMO COELHO - Edf. Mozart lojas c/90,08 e 96,42m2.

RUA ARTISTA BITTENCOURT - Edifício Augustus 4 (quatro) lojas c/53,00m2. CADA.

RUA TTE. SILVEIRA - Edifício Hércules loja c/52,36m2 - Edifício Atlas loja c/116,35m2.

RUA TTE. SILVEIRA - 02 salas no Edf. Hércules, 02 salas e 01 box no Edifício Atlas.

TERRENOS A VENDA

JARDIM ATLÂNTICO - Lote com 350m2 - Rua Elisbão Pinto da Luz Pinto, excelente localização.

ITAGUAÇU - Frente para o Mar c/674,50m2. Excelente preço.

BALNEÁRIO DANIELA - Lote na quadra 28 - ótima localização.

LOTEAMENTO STODIECK - Lote n.º 129 c/570,13m2.

APARTAMENTO NO CENTRO

AV. MAURO RAMOS - Edifício FAYAL - Apto. com 2 dormitórios c/armários embutidos e aparelho de ar condicionado, sala, cozinha, BWC, área de serviço, dep. completa de empregada e garagem. Excelente condições de pagamento.

"PLANTÃO PERMANENTE DAS 08:00 H ÀS 21:00 H - INCLUSIVE AOS SÁBADOS E DOMINGOS". RUA TTE. SILVEIRA, 35 - FONE 22-1099.



IMÓVEL
O MELHOR
NEGÓCIO



COMÉRCIO E
ADMINISTRAÇÃO
DE IMÓVEIS LTDA.

departamento de imóveis de terceiros

creci 9

Rua Ten. Silveira, 35 Ed. Apolo Sobreloja
 PABX - 22-1099
 Florianópolis - SC