

O TEMPO - Pressão Atmosférica Média: 1009.7 milibares. Temperatura Média 30.1º máxima insolação 42.5º mínimo 20.9º (No Planalto média mínima 14.6º) Cumulus, Stratus, Cumulonimbus, de meio claro a encoberto. Tempo no Planalto: Com chuvas esparsas, trovoadas, passando a bom. No litoral: Bom durante o dia, pequenas instabilidades em trechos à noite. Previsão A. Seixas Netto.

O ESTADO

Florianópolis, terça-feira, 28 de março de 1978 - Ano 63 - Nº 19.007 - Edição de hoje, 20 páginas - Cr\$ 5,00

ASSOCIAÇÃO PRECISA DE ADVOGADOS - Objetivando a organização do seu Corpo Jurídico, a Associação de Proteção ao Consumidor da Grande Florianópolis, está necessitando de Advogados Colaboradores, para apoio à diretoria, associados e consumidores. Os advogados interessados em colaborar, podem entrar em contato com a diretoria da Associação, na próxima quinta-feira, às 20 horas, na sala de Reuniões do Hotel Royal, ou pelo telefone 44-09-54 com o sr. Milton.

MAGALHÃES PODE RENUNCIAR À ARENA

Carter chega hoje à Venezuela e amanhã ao Brasil



Jimmy Carter

O presidente Jimmy Carter chega hoje à Caracas onde terá sua primeira entrevista privada com o presidente Perez. Amanhã, ele estará no Brasil onde permanecerá dois dias. O General Geisel deu entrevista à CBS e falou sobre direitos humanos e acordo nuclear. (Pags 2 e 11).



Magalhães Pinto

A próxima etapa da campanha do senador Magalhães Pinto poderá ser a sua renúncia ao posto de parlamentar arenista, segundo informaram seus assessores ontem. Magalhães e Severo Gomes lançaram ontem um documento acusando a convenção da Arena de ser "uma defraudação das normas éticas e dos anseios nacionais". "Recusamo-nos a participar dessa cerimônia vazia destinada a sagrar uma escolha ditada pelo Sr. Presidente da República". O senador mineiro admitiu aceitar sua candidatura pelo MDB, acentuando que "o partido da oposição pode examinar o assunto. Na página dois a íntegra do documento.



O Plano Diretor, que deveria solucionar os problemas da cidade, já é a grande preocupação.

APÓS 2 ANOS, O PLANO DIRETOR JÁ APRESENTA FALHAS

Dois anos após o início de sua implantação, o Plano Diretor da Capital apresenta falhas. Arquitetos e vereadores garantem que o plano é perfeito e que o defeito está na sua execução. Gama D'Eça, seu responsável técnico, cita como exemplo as mudanças radicais feitas no projeto da ponte Colombo Salles que deveria ter 8 pistas e um sistema de vigamento oco. "Foi, com isso, o PD alterado pela 1ª vez ainda na sua fase final de elaboração. (Página 15).

Supletivo abre inscrição dia 3 e cobra Cr\$ 35,00 por disciplina
Página 16

BNH quer acabar com exploração imobiliária no País
Página 3



Forças palestinas apareceram ontem a 3 km de distância das posições israelenses.

LÍBANO VAI PEDIR À ONU MAIS QUATRO MIL SOLDADOS

Página 11

Magalhães admite sair candidato pela Oposição

Exército repudia marxismo ao lembrar as vítimas do terror

Rio - A missa que o Exército mandou rezar ontem na Matriz de Nossa Senhora de Copacabana pelas vítimas do terrorismo foi ocasião também para um sermão em que o pregador pediu a Deus que não deixe ninguém "impôr à nossa maneira de pensar e crer o materialismo marxista intrinsecamente má-lévolo e oposto às tradições religiosas do povo brasileiro".

A esse pedido, o pregador - o major-capelão do Exército, em respeito à memória e aos princípios dos que se foram, não haveremos de ficar em permanente vigília" e a lembrança de uma frase do ex-arcabispado do Rio, Cardeal Leme: "Aqui, é terra de Santa Cruz, no alto há o Cruzeiro do Sul; senhores comunistas, ao largo".

A missa foi rezada ontem por ser a data em que se completavam 13º aniversário da morte do sargento Carlos Argemiro de Camargo - vítima de uma "emboscada" e o primeiro a tomar em ação contra elementos subversivos", conforme nota do Exército distribuída ontem. O sargento Camargo era natural de Ponta Grossa e tinha 26 anos quando morreu, no atentado em Leonidas Marques (Paraná). Foi promovido "post-mortem", pelo presidente Castelo Branco, ao posto de segundo-tenente.

Ao lembrar os mortos por quem foi rezada a missa, o moçoheiro Maurílio citou em primeiro lugar o sargento Camargo. Depois os outros: O Subinspetor da Polícia Civil Cecildo Moreira de Faria, o guarda-sil José Antunes Ferreira, o delegado de Polícia Otávio Gonçalves Moreira Junior, os soldados da Polícia Militar Djalma Pellucci Batista, Newton de Oliveira Nascimento e Eduardo Timoteo Filho e o soldado do Exército Elias dos Santos, o major José Júlio Toja Martinez Filho, os agentes federais Irlando de Souza Regis e Hélio de Carvalho Araújo, o Sargento da PM Nelson de Barros e o Subtenente

também da PM Joel Nunes.

A prefeitura não enviou nenhum representante e do Governo estadual compareceu o Secretário de Governo, governador, comandante

Baltazar da Silveira. Estiveram presentes, ainda, o marechal Odylo Denis e o senador Dinarte Mariz. E mais os generais: José Fragoneri, comandante da Esg. Ademar da Costa Machado, chefe do Estado-Maior do 1 Exército, Ivan de Souza Mendes, comandante da Escola de Comando do Estado-Maior, Alfredo Braz, comandante do IME, Roberto Alves de Carvalho Filho, da Diretoria de Extensão e Especificação, Antonio Ferreira Marques, comandante da 1ª Região Militar, Argus Fagundes Ourique Moreira, diretor do Instituto de Pesquisa e Desenvolvimento, Túlio Chagas Nogueira, da Diretoria de Formação e Aperfeiçoamento, Niazé Almeida Gerude, diretor da Pagadoria Central dos Pensionistas e Moacir Pereira Costa Machado, assistente do Comando da Esg.

A missa foi acompanhada por cerca de 800 pessoas - uns 50 eram civis, - e para a comunhão compareceram quatro militares chegaram até ao altar. Na Eucaristia, o sacerdote observou que "os que têm fé queiram ajoelhar-se". Três generais e o comandante do III Comar permaneceram de pé, sendo que o brigadeiro não acompanhou a cerimônia pelo livreto deixado sobre os bancos e também não repetiu as palavras ditas pela assistência.

No final da missa, as 11h20m, o general José Pinto de Araújo Rabelo, permaneceu uns três minutos no alto da escadaria, esperando a aproximação de seu automóvel. Os repórteres tentaram obter uma declaração sua, mas ele, em gestos largos, com as duas mãos, negou-se. Dois homens do serviço de segurança explicaram que ele estava afônico devido a gripe.

Apenas oito familiares das "vítimas da subversão e do terrorismo" estiveram presentes a outra missa em Copacabana e este número chegou mesmo a surpreender um oficial do Gabinete do Comando do 1 Exército. Segundo ele, "a maioria está amedrontada e não gosta de se apresentar publicamente e evita sempre falar sobre o assunto. Pensávamos que comparecesse bem menos".

Os oito bancos reservados para os familiares foram, logo no início da missa, ocupados por outras pessoas, misturando-se, assim, aos convidados, além dos homens da segurança do comandante do 1 Exército, general José Pinto de Araújo Rabelo, que sentou-se na primeira fila, em frente ao altar, ladeado pelo comandante do 111 Comando Aéreo Regional, brigadeiro Paulo de Abreu Coutinho e pelo comandante do I Distrito Naval, almirante Newton Braga de Faria.

A única representação escolar era do Colégio Estadual Ignácio de Azevedo Amaral, da Lagoa, que compareceu com 50 alunos da 1ª série do 2º grau. A professora explicou que havia recebido um convite e pela manhã o Exército enviou um ônibus para o transporte das alunas. As jovens conversavam animadamente na escadaria da igreja mas, quando aproximaram-se alguns repórteres, a professora mandou que subissem, para fugir ao contato.

"Repudiados a indisciplina o inconformismo doentio, os maledicentes que só criticam e não contribuem para solucionar os pesados e difíceis problemas nacionais. Repudiamos aqueles que insistem em destruir, abater os êxitos, ressaltar os insucessos, violentar consciências em favor de uma ideologia espúria e alienígena, contrária à nossa formação cristã".

Tais afirmações são trechos da mensagem que o comandante da 9ª Brigada

de Infantaria Motorizada, general Geraldo de Araújo Ferreira Braga, leu, antes da outra missa em sufrágio das almas das vítimas da subversão e do terrorismo, celebrada no estádio do Batalhão Sampaio, na Vila Militar. A solenidade, que durou 40 minutos, foi presidida pelo Comandante da 1ª Divisão de Exército, general Walter Pires de Carvalho.

Com a presença de contingentes de todas as unidades sediadas na Vila Militar e de seus comandantes, bem como de elementos da Polícia Militar e agentes da Polícia Rodoviária Federal, a solenidade começou às 10 horas, logo após a chegada do general Walter Pires de Carvalho. Ele foi recebido na entrada do estádio pelos generais Clovis Borges de Azevedo, comandante da Artilharia Divisionária, Fernando Valente Pamplona, comandante da Brigada Aeroterrestre, Hugo Lima da Rocha, comandante da Escola de Aperfeiçoamento de Oficiais (ESAO), e Geraldo de Araújo Ferreira Braga, comandante da 9ª Brigada de Infantaria Divisionária.

Após a leitura da mensagem, foi dado o toque de silêncio e iniciada a chamada nominal de "cada bravo morto na luta contra a subversão na área do 1º Exército", respondeu a uma só voz com presente, pelos soldados representando todas as unidades sediadas na Vila Militar, e que lotavam o campo do Estádio do Batalhão Sampaio. Antes da chamada, feita pelo coronel Otávio Santiago, da 1ª Divisão de Exército, a tropa ouviu a seguinte referência aos 13 mortos:

"É ainda sob a impressão viva dos últimos acordos do toque de silêncio, que será procedida a chamada nominal dos heróis mortos em holocausto à pátria estremecida. É a reverência, o respeito, o reconhecimento aqueles bravos e abnegados compatriotas que, mortos, se acham hoje no retábulo da pátria, qual varões de Plutarco: Vivos para a eterni-

dade, vivendo o exemplo de seu sublime sacrifício".

Os mortos foram os seguintes: Sub-inspetor da Polícia Civil Cecildo Moreira de Faria, em 28 de janeiro de 1969, durante tiro com terroristas em B. Horizonte; Guarda Civil José Antunes Ferreira, em 29 de janeiro de 1969, na captura de terroristas em Belo Horizonte; delegado Otávio Gonçalves Moreira Junior, em 25 de fevereiro de 1973, metralhado por terroristas no Rio, soldado da PM Djalma Pellucci Batista em 8 de março de 1971, durante assalto a Banco em São João de Meriti; soldado da PM Newton de Oliveira Nascimento, em 11 de março de 1970, quando escoltava terroristas no Rio; major do Exército José Júlio Toja Martinez Filho, em 3 de abril de 1971, no estouro de um "aparelho", no Rio; agente federal Irlando de Souza Regis, em 11 de junho de 1970, no sequestro do embaixador alemão Von Hollembom no Rio; sargento da PM Nelson de Barros, em 21 de junho de 1968, durante manifestação de rua, no Rio; sargento da PM Eduardo Timoteo Filho, em 27 de novembro, por terroristas que assaltavam uma loja, no Rio; agente federal Hélio de Carvalho Araújo, em 7 de dezembro de 1970, durante sequestro do embaixador suíço, no Rio; subtenente da PM Joel Nunes, em 17 de dezembro de 1969, ao impedir um assalto a Banco no Rio; soldado do exército Elias dos Santos, em 18 de dezembro de 1969, no estouro de um "aparelho", no Rio, e sargento do exército Carlos Argemiro de Camargo.

A missa foi celebrada pelo capelão, major José Anchieta Carvalho, e encerrou as solenidades na Vila Militar. Representando as polícias militar e rodoviária federal estavam, respectivamente, o tenente coronel Nelson Rebouças - comandante do Regimento de Cavalaria de Campo Grande e o inspetor Lauro Muller, do 7º Distrito Rodoviário.

Recusamos-nos a participar dessa cerimônia vazia, destinada a sagrar uma escolha ditada pelo sr. Presidente da República. O Chefe do Governo assumiu a responsabilidade pessoal de dividir ainda mais o país, quando os brasileiros anseiam por união.

Cabe-nos manifestar nosso agradeci-

mento aos companheiros, que agora libramos do compromisso espontâneo de seu voto na convenção.

O esforço que vimos realizando e que continuaremos a realizar amplia seus resultados ante a evidência do apoio da opinião pública. A luta continuará com o objetivo de recuperar os direitos do povo, entre os quais o de eleger diretamente seus governantes.

Permaneceremos nesta campanha cívica. O sentimento democrático renasceu e cada brasileiro está consciente de que pode contribuir para criar um regime livre, substituindo as estruturas agonizantes do poder discricionário pelas estruturas vivas da democracia".

RENÚNCIA

A próxima etapa da campanha do senador Magalhães Pinto poderá ser sua renúncia ao posto de parlamentar arenista. A informação foi prestada no escritório do político no Rio, por assessores que não escondiam a satisfação pela dureza da nota que o senador distribuía na mesma hora em Brasília.

Eles lembravam que a renúncia ao mandato do senador é consequência natural das posições que o ex-governador de Minas Gerais vem assumindo nos últimos meses e também do modo "pouco ético" que sua campanha é tratada pela Arena. Segundo eles, o fato do senador renunciar ao mandato não impede que ele vá ao Colégio Eleitoral, como já anunciou, citou.

Os assessores do político, no entanto, ressaltavam que tudo ainda está sendo examinado por juristas e não descartam a possibilidade do senador entrar no Colégio como candidato do MDB, o que exigirá mais análise na legislação eleitoral.

Os assessores do político, no entanto, ressaltavam que tudo ainda está sendo examinado por juristas e não descartam a possibilidade do senador entrar no Colégio como candidato do MDB, o que exigirá mais análise na legislação eleitoral.

Os assessores do político, no entanto, ressaltavam que tudo ainda está sendo examinado por juristas e não descartam a possibilidade do senador entrar no Colégio como candidato do MDB, o que exigirá mais análise na legislação eleitoral.

Os assessores do político, no entanto, ressaltavam que tudo ainda está sendo examinado por juristas e não descartam a possibilidade do senador entrar no Colégio como candidato do MDB, o que exigirá mais análise na legislação eleitoral.

Os assessores do político, no entanto, ressaltavam que tudo ainda está sendo examinado por juristas e não descartam a possibilidade do senador entrar no Colégio como candidato do MDB, o que exigirá mais análise na legislação eleitoral.

Os assessores do político, no entanto, ressaltavam que tudo ainda está sendo examinado por juristas e não descartam a possibilidade do senador entrar no Colégio como candidato do MDB, o que exigirá mais análise na legislação eleitoral.

Os assessores do político, no entanto, ressaltavam que tudo ainda está sendo examinado por juristas e não descartam a possibilidade do senador entrar no Colégio como candidato do MDB, o que exigirá mais análise na legislação eleitoral.

Os assessores do político, no entanto, ressaltavam que tudo ainda está sendo examinado por juristas e não descartam a possibilidade do senador entrar no Colégio como candidato do MDB, o que exigirá mais análise na legislação eleitoral.

Os assessores do político, no entanto, ressaltavam que tudo ainda está sendo examinado por juristas e não descartam a possibilidade do senador entrar no Colégio como candidato do MDB, o que exigirá mais análise na legislação eleitoral.

Os assessores do político, no entanto, ressaltavam que tudo ainda está sendo examinado por juristas e não descartam a possibilidade do senador entrar no Colégio como candidato do MDB, o que exigirá mais análise na legislação eleitoral.

Os assessores do político, no entanto, ressaltavam que tudo ainda está sendo examinado por juristas e não descartam a possibilidade do senador entrar no Colégio como candidato do MDB, o que exigirá mais análise na legislação eleitoral.

Os assessores do político, no entanto, ressaltavam que tudo ainda está sendo examinado por juristas e não descartam a possibilidade do senador entrar no Colégio como candidato do MDB, o que exigirá mais análise na legislação eleitoral.

Os assessores do político, no entanto, ressaltavam que tudo ainda está sendo examinado por juristas e não descartam a possibilidade do senador entrar no Colégio como candidato do MDB, o que exigirá mais análise na legislação eleitoral.

Os assessores do político, no entanto, ressaltavam que tudo ainda está sendo examinado por juristas e não descartam a possibilidade do senador entrar no Colégio como candidato do MDB, o que exigirá mais análise na legislação eleitoral.

Os assessores do político, no entanto, ressaltavam que tudo ainda está sendo examinado por juristas e não descartam a possibilidade do senador entrar no Colégio como candidato do MDB, o que exigirá mais análise na legislação eleitoral.

Os assessores do político, no entanto, ressaltavam que tudo ainda está sendo examinado por juristas e não descartam a possibilidade do senador entrar no Colégio como candidato do MDB, o que exigirá mais análise na legislação eleitoral.

Os assessores do político, no entanto, ressaltavam que tudo ainda está sendo examinado por juristas e não descartam a possibilidade do senador entrar no Colégio como candidato do MDB, o que exigirá mais análise na legislação eleitoral.

Os assessores do político, no entanto, ressaltavam que tudo ainda está sendo examinado por juristas e não descartam a possibilidade do senador entrar no Colégio como candidato do MDB, o que exigirá mais análise na legislação eleitoral.

Os assessores do político, no entanto, ressaltavam que tudo ainda está sendo examinado por juristas e não descartam a possibilidade do senador entrar no Colégio como candidato do MDB, o que exigirá mais análise na legislação eleitoral.

Os assessores do político, no entanto, ressaltavam que tudo ainda está sendo examinado por juristas e não descartam a possibilidade do senador entrar no Colégio como candidato do MDB, o que exigirá mais análise na legislação eleitoral.

Os assessores do político, no entanto, ressaltavam que tudo ainda está sendo examinado por juristas e não descartam a possibilidade do senador entrar no Colégio como candidato do MDB, o que exigirá mais análise na legislação eleitoral.

Os assessores do político, no entanto, ressaltavam que tudo ainda está sendo examinado por juristas e não descartam a possibilidade do senador entrar no Colégio como candidato do MDB, o que exigirá mais análise na legislação eleitoral.

Os assessores do político, no entanto, ressaltavam que tudo ainda está sendo examinado por juristas e não descartam a possibilidade do senador entrar no Colégio como candidato do MDB, o que exigirá mais análise na legislação eleitoral.

Os assessores do político, no entanto, ressaltavam que tudo ainda está sendo examinado por juristas e não descartam a possibilidade do senador entrar no Colégio como candidato do MDB, o que exigirá mais análise na legislação eleitoral.

Os assessores do político, no entanto, ressaltavam que tudo ainda está sendo examinado por juristas e não descartam a possibilidade do senador entrar no Colégio como candidato do MDB, o que exigirá mais análise na legislação eleitoral.

Os assessores do político, no entanto, ressaltavam que tudo ainda está sendo examinado por juristas e não descartam a possibilidade do senador entrar no Colégio como candidato do MDB, o que exigirá mais análise na legislação eleitoral.

Os assessores do político, no entanto, ressaltavam que tudo ainda está sendo examinado por juristas e não descartam a possibilidade do senador entrar no Colégio como candidato do MDB, o que exigirá mais análise na legislação eleitoral.

Os assessores do político, no entanto, ressaltavam que tudo ainda está sendo examinado por juristas e não descartam a possibilidade do senador entrar no Colégio como candidato do MDB, o que exigirá mais análise na legislação eleitoral.

Os assessores do político, no entanto, ressaltavam que tudo ainda está sendo examinado por juristas e não descartam a possibilidade do senador entrar no Colégio como candidato do MDB, o que exigirá mais análise na legislação eleitoral.

Os assessores do político, no entanto, ressaltavam que tudo ainda está sendo examinado por juristas e não descartam a possibilidade do senador entrar no Colégio como candidato do MDB, o que exigirá mais análise na legislação eleitoral.

Os assessores do político, no entanto, ressaltavam que tudo ainda está sendo examinado por juristas e não descartam a possibilidade do senador entrar no Colégio como candidato do MDB, o que exigirá mais análise na legislação eleitoral.

Os assessores do político, no entanto, ressaltavam que tudo ainda está sendo examinado por juristas e não descartam a possibilidade do senador entrar no Colégio como candidato do MDB, o que exigirá mais análise na legislação eleitoral.

Os assessores do político, no entanto, ressaltavam que tudo ainda está sendo examinado por juristas e não descartam a possibilidade do senador entrar no Colégio como candidato do MDB, o que exigirá mais análise na legislação eleitoral.

Os assessores do político, no entanto, ressaltavam que tudo ainda está sendo examinado por juristas e não descartam a possibilidade do senador entrar no Colégio como candidato do MDB, o que exigirá mais análise na legislação eleitoral.

Os assessores do político, no entanto, ressaltavam que tudo ainda está sendo examinado por juristas e não descartam a possibilidade do senador entrar no Colégio como candidato do MDB, o que exigirá mais análise na legislação eleitoral.

Os assessores do político, no entanto, ressaltavam que tudo ainda está sendo examinado por juristas e não descartam a possibilidade do senador entrar no Colégio como candidato do MDB, o que exigirá mais análise na legislação eleitoral.

Os assessores do político, no entanto, ressaltavam que tudo ainda está sendo examinado por juristas e não descartam a possibilidade do senador entrar no Colégio como candidato do MDB, o que exigirá mais análise na legislação eleitoral.



BESC S.A. Corretora de Títulos, Valores e Câmbio

CGC/MF nº 83.043.372/0001-22 Carta Patente A-DF-74/3243

Relatório aos Senhores Acionistas

Cumprindo determinação legal, levamos à consideração de Vossas Senhorias o relatório sobre os negócios sociais e os principais fatos administrativos relativos ao exercício social próximo findo.

I) Objetivando melhor atendimento aos nossos clientes-investidores e aos cotistas dos Fundos de Investimentos, sob nossa administração, transferimos nossas instalações para os dois andares do Edifício CEISA, à Rua Jerônimo Coelho nº 14 esquina com Felipe Schmidt, adquiridos por esta Sociedade Corretora em dezembro de 1976.

II) No exercício de 1977, em relação ao de 1976, tivemos repetida a liderança junto à Bolsa de Valores de Santa Catarina, tanto quanto às negociações com ações, como igualmente nas intermediações de câmbio. Em 1976, intermediamos 78% das operações acionárias, e em 1977 alcançamos 77%. Nas intermediações de câmbio, tivemos em 1976, 97 contratos, e em 1977, alcançamos 287 contratos, totalizando aproximadamente 53 milhões de dólares.

III) Quanto ao desempenho dos Fundos sob nossa administração, desde junho de 1976, cabe-nos ressaltar os seguintes dados: do FUNDO BESC DL-157, tivemos um acréscimo de seu patrimônio líquido da ordem de 104%, e sua cota valorizada em 51,65%. Porém, quanto ao FUNDO BESC DE INVESTIMENTOS, verificamos uma desvalorização de 6,9%, resultante do grande número de resgates, mas valorizando sua cota em 29,79%.

IV) No que se refere à adaptação estatutária, face às exigências da nova Lei das Sociedades Anônimas, realizada no dia 10 do corrente, a Assembléia Geral Extraordinária, quando além de consolidarmos os nossos Estatutos Sociais, criamos e elegemos o Conselho de Administração. Finalmente, consignamos um agradecimento aos Senhores Investidores e Clientes que nos têm honrado com seu constante prestígio; também aos nossos acionistas, inclusive e principalmente ao BESC e a CODESC, pelo estímulo e confiança que sempre nos têm distinguido.

Florianópolis, em 20 de fevereiro de 1978.

A DIRETORIA

ENCURTANDO DISTÂNCIAS

Schulman prega a integração do setor imobiliário

Salvador—Na abertura do Simpósio sobre barateamento da construção habitacional, ontem, em Salvador, o presidente do BNH, Maurício Schulman, convocou o setor da construção civil a se integrar aos objetivos do encontro ao afirmar que "proprietários de terrenos, incorporadores, construtores e corretores, com interesses nem sempre coincidentes, deverão permanentemente se ajustar às realidades dos mercados".

Considerando que a demanda na faixa de renda mais elevada, normalmente mais atrativa e rentável, já está razoavelmente suprida, disse o presidente do BNH, o Governo Federal definiu como prioritário o atendimento do mercado mais amplo e remanescente composto pelas demais faixas de renda. Essas faixas são aquelas atendidas pelas Cohabs e pelas Cooperativas Habitacionais.

As atividades da construção civil, responsável por cerca de 50% da formação de capital fixo nacional, é creditada, segundo o sr. Maurício Schulman, elevada importância dentro da economia nacional, tanto no tocante à absorção de mão-de-obra quanto a sua não dependência de importações. Destaca-se também sua autonomia tecnológica e sua alta capacidade gerencial, eminentemente nacional.

Para o sr. Maurício Schulman é essencial que se procure a "redução do custo da habitação e da urbanização sob o risco do não cumprimento das tarefas que nos cabem no processo em curso".

Ele afirmou que "estudo aprofundados sobre cada um dos aspectos básicos que interferem na produção das cidades indicam as linhas de ação a serem seguidas".

Segundo o sr. Maurício Schulman, "os processos vigentes de produção, comercialização e consumo de materiais de construção, mão-de-obra, terras urbanizadas, recursos financeiros e tecnologia serão alvo de amplos debates e de pesquisas no sentido de reduzir seus custos".

O presidente do BNH encerrou seu discurso na sessão de abertura do simpósio sobre barateamento da construção habitacional afirmando que "do processo permanente de troca de opiniões de participação de todos os segmentos da sociedade, encontrará nosso país, com certeza, caminhos melhores para usufruir das oportunidades geradas pela urbanização no sentido de desenvolvimento do homem".

REDUZIR CUSTOS

Com uma sessão solene presidida pelo governador Roberto Santos, da Bahia, e com as presenças do ministro Rangel Reis, do Interior, e do presidente do BNH, Maurício Schulman, foi instalado no Teatro Castro Alves o simpósio sobre o barateamento da construção habitacional.

O encontro, organizado pelo BNH e co-patrocinado por 12 entidades nacionais e estrangeiras, será encerrado na sexta-feira e dele participam mais de dois mil técnicos. As sessões, simultâneas, serão realizadas em auditórios dos hotéis Bahia Othon e Salvador Praia e no Centro de Treinamento do Grupo Econômico.

O ministro Rangel Reis, do Interior, disse na sessão de abertura que, "ao longo da execução do programa habitacional, procurou também o BNH, mobilizando órgãos oficiais e privados, aperfeiçoar a técnica da construção de moradias com o objetivo de reduzir custo".

O ministro Rangel Reis indicou que esse objetivo inclui padrões de qualidade compatíveis, acessíveis às populações de renda média e baixa, de acordo com o atual estágio de desenvolvimento econômico e social do País. "Nesse sentido — disse — há importante caminho a percorrer, estabelecendo novos programas de pesquisa, promovendo novos estudos para desenvolver a tecnologia do setor habitacional urbano".

CUSTO MENOR

O aperfeiçoamento da auto-construção dirigida foi defendido na abertura do painel sobre habitação, tecnologia, dando sequência ao simpósio sobre barateamento da construção habitacional. Na análise do trabalho métodos artesanais e métodos industriais, o seu autor, Teodoro Rosso, afirma que a auto-construção, já prevista nos programas do sistema financeiro da habitação, deveria ser aperfeiçoada de tal maneira que a compra do terreno fosse realizada através do SFH, ficando a mão-de-obra a cargo do usuário e a aquisição dos materiais feita através de empreiteiros agentes diretos do SFH.

Noutro trabalho sobre "o problema habitacional brasileiro", o seu autor, José da Silva Azevedo, mostrou a irreversível tendência de urbanização acelerada da sociedade brasileira, a necessidade de se dar novo ordenamento ao uso do solo, a imperiosa urgência de aumentar a oferta de habitação de baixo custo e o desempenho da construção habitacional contrastando com o atual desenvolvimento tecnológico do país, que permite um maior coeficiente da industrialização da construção civil.

PAINÉIS

Nos salões A e B do Bahia Othon Palace Hotel foram instalados os painéis habitação: tecnologia e desenvolvimento urbano, realizando, na primeira tarde, doze sessões, com exposições e debates em torno de métodos de racionalização dos serviços de construção, de criação de um sistema nacional de informações de custos, tanto para moradias como para urbanização.

Quatro experiências estrangeiras, de caráter experimental, foram mostradas: a construção de dez moradias, de baixo custo, realizada pela Universidade do Texas; uma pesquisa patrocinada pelo Banco Obrero da Venezuela sobre casa de baixo custo; um sistema de construção industrializada, de leve porte, no regime de semi-mutirão e ajuda mútua, para reduzir os custos e um melhor aproveitamento do uso do solo para moradias populares.

Um dos expositores, José da Silva Azevedo mostrou a solução do problema habitacional poderá surgir aumentando-se a velocidade da construção, no sentido de tornar possível a absorção do déficit num prazo determinado e reduzindo-se o custo da casa para tornar viável o acesso das classes de baixa renda a habitação. Já Teodoro Rosso defendeu a Associação do Sistema de Produção Programada com a construção pelo interessado como uma das opções para antever a faixa de baixa renda, notadamente os que percebem em torno de um salário-mínimo.

CONTRATO INTEGRAL

Entre os obstáculos apresentados por empresários da construção civil aos programas de interesse social do BNH está a que se refere ao contrato integral o qual "obriga a construtora a executar obras que não são de sua especialidade. Segundo eles, as empresas de construção predial no Brasil, não estão, de uma maneira geral, capacitadas a realizar todos os tipos de atividades necessárias a construção".

De acordo com os empresários, ao aceitar o contrato integral, a firmar está arriscando seu possível lucro porque ela própria, pode adaptar seus custos operacionais e exercer um controle de custos de aquisição de materiais, mas ao contratar firmas especializadas nas diversas atividades da construção, se deparam com empresas que não querem perder o adaptar-se a uma pequena margem de lucros no limite do risco ou assumir riscos iguais a sua contratação. Estas críticas fazem parte do trabalho apresentado pelo centro de estudos e pesquisas para racionalização da habitação, da construção e do desenvolvimento urbano (Idort/RJ), que realizou uma pesquisa entre 34 grandes empresas do Rio e São Paulo.

De uma forma geral as empresas alegaram que, para um empreendimento na área da habitação popular tornar-se atrativo, o preço médio da construção, ditado pelos órgãos oficiais, deveria aumentar, pelo menos em 25%, tornando-se maior esse índice na medida em que aumenta o tamanho das empresas. Algumas delas chegaram mesmo a declarar que para que este tipo de empreendimento assumia características lucrativas, dentro de seus padrões empresariais, seriam necessários acréscimos da ordem de 40 a 80%.

Concluindo a análise, os pesquisadores consideram de difícil superação, a curto prazo, os entraves apresentados pelos empresários, o que tornaria inviável a presença da grande empresa nos programas habitacionais populares por algum tempo. Também consideraram que a existência de mercados mais cômodos e dinâmicos decorrentes dos grandes programas nacionais de obras públicas, assim como empreendimentos habitacionais para faixas de renda alta, afastam, por enquanto, as grandes empresas do mercado popular.

Deputado critica censura e pede liberdade de expressão

A censura aos meios de comunicações foi analisada ontem pelo deputado oposicionista Walmir Wagner que, ao ocupar o horário dos partidos políticos, valeu-se de uma matéria veiculada na "Folha de São Paulo" e em relatórios da ABI. Segundo o deputado, apesar da série de aberturas que vem ocorrendo no País no que se refere à liberdade de imprensa, o que há, na verdade, são apenas atos "para formar uma imagem falsa do que seja a liberdade de imprensa". Disse que após 1975 houve um certo afrouxamento nas medidas restritivas à liberdade de publicação mas que ainda existem várias publicações sob censura prévia.

O parlamentar deve-se em vários tópicos da matéria do jornal de São Paulo onde estão publicadas 103 proibições da Censura Federal de um total de 286 ocorridas de 1972 a 1974. Analisou proibições de serem publicadas matérias sobre a sucessão presidencial de 73, dados sobre o aumento do custo de vida e sobre política salarial, entre outras.

Sobre a censura a matéria, sobre recessão econômica feita naquele período, disse que o Governo está proibindo que os brasileiros discutam seus problemas. Referiu-se ainda a uma outra proibição - sobre entre-

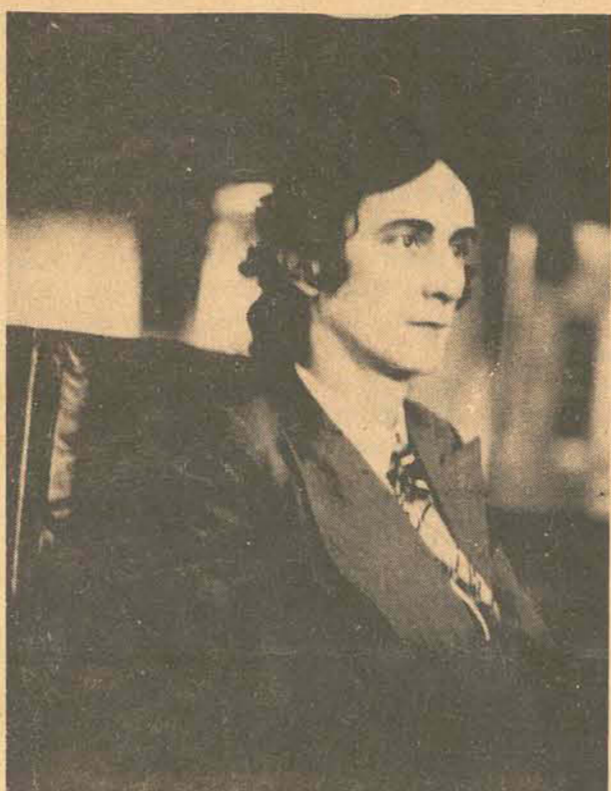

Wagner: existe na verdade uma falsa liberdade de imprensa

vista do senador Tarso Dutra após seu regresso dos Estados Unidos - lamentando que, até através de um simples telefonema, a censura é praticada. Por isso "a pequena abertura não passa de um abre-e-fecha num jogo de moínho".

O deputado Walmir Wagner também criticou os critérios adotados pela censura e a capacidade dos funcionários do órgão de determinarem a proibição de notícias ou peças teatrais, entre ou-

tras. "Eles chegam e impõem sob o manto sagrado do Ministério da Justiça", disse, "só valendo aquilo que é bom para aqueles que detêm o poder no País".

Quando às emissoras de rádio e televisão, lembrou que estas são as que mais sofrem com a censura que hoje "estão fadadas a ler notas oficiais". Tudo isso, no seu entender, cria uma imagem falsa, além de colaborar para a destruição dos valores do povo brasileiro.

Vários apartes foram dados ao orador. O deputado Antônio Pichetti disse ser também contrário à Lei Falcão por ser favorável ao debate franco e aberto. O deputado Lauro André da Silva, do MDB, leu parte de um artigo do colunista Carlos Castelo Branco onde analisa a censura à imprensa e seu companheiro de bancada, Waldir Buzatto, disse que a censura à imprensa, aliada à Lei Falcão era um brutal cerceamento de todas as liberdades. Já o líder da bancada do MDB, Francisco Kuster, leu uma definição sobre a função da imprensa, de 1911, o que contraria o que hoje vem ocorrendo no País. Para um outro parlamentar, Miraci Dereti, do MDB, um povo informado é difícil de ser governado porque um povo informado sabe se governar. Na sua opinião "todo ditador que impõe um governo de força não aceita que o povo tenha conhecimento daquilo que na realidade está acontecendo".

Finalmente, o deputado Walmir Wagner frisou que o que está acontecendo no País hoje "não passa de uma violação ao direito que o brasileiro tem de se informar, de formar sua opinião e expressá-la com liberdade", ficando caracterizado "o clima de terror, de insegurança a que os homens da imprensa estão sujeitos".

Casan já opera 67 sistemas de abastecimento de água

Dentro da meta primordial do Plano Nacional do Saneamento Básico (Planasa) de atender com água potável, até 1980, a 80% da população urbana dos municípios catarinenses, a Companhia Catarinense de Águas e Saneamento tem orientado as suas atividades no sentido de operar e manter os sistemas de abastecimento de água, de acordo com as especificações recomendadas pelos padrões internacionais de potabilidade, bem como intensificado os investimentos em obras para manter o nível de atendimento das comunidades já beneficiadas pelos seus serviços e estendê-los, ainda, às comunidades não atendidas ou atendidas por serviços deficitários. Como resultado do elenco de metas que a diretoria presidida por Nabor Schlichting elegeu ao início da administração Konder Reis, a companhia apresenta hoje 67 sistemas em operação, para 74 sedes municipais e cinco distritos atendidos. Tem 139.888 ligações de água e 7.797 ligações de esgotos que atendem a uma população de 804.356 habitantes, o que representa um índice de 47% da população urbana estadual beneficiada. A extensão total da rede de distribuição é de 2.862.000 metros, a capacidade total de reservação é de 75 mil cúbicos e os investimentos, nestes três últimos anos, chegaram a Cr\$ 408.429.120,00.

Com um capital social de Cr\$ 200 milhões, a companhia (1.304 empregados, entre técnicos e administrativos) faturou em 1977 a soma de Cr\$ 110 milhões, e investiu, nesse mesmo ano, Cr\$ 203.100.000,00. Quanto ao abastecimento da capital, a Casan está elaborando detalhes finais para o equacionamento do abastecimento do Norte e Sul da Ilha. As localidades de Cachoeira do Bom Jesus, Canasvieiras, Jurerê e Balneário Daniela serão atendidas por um sistema integrado, bem como as localidades de Sambaqui, Santo Antonio de Lisboa, Saco Grande e Itacorobi. As de Alto Ribeirão, Carianos, Ribeirão da Ilha, Pantano do Sul, Armação e Campeche serão atendidas através de um sistema oriundo da Lagoa do Peri.

ATENDIMENTO ESTADUAL

A Casan, nesses últimos

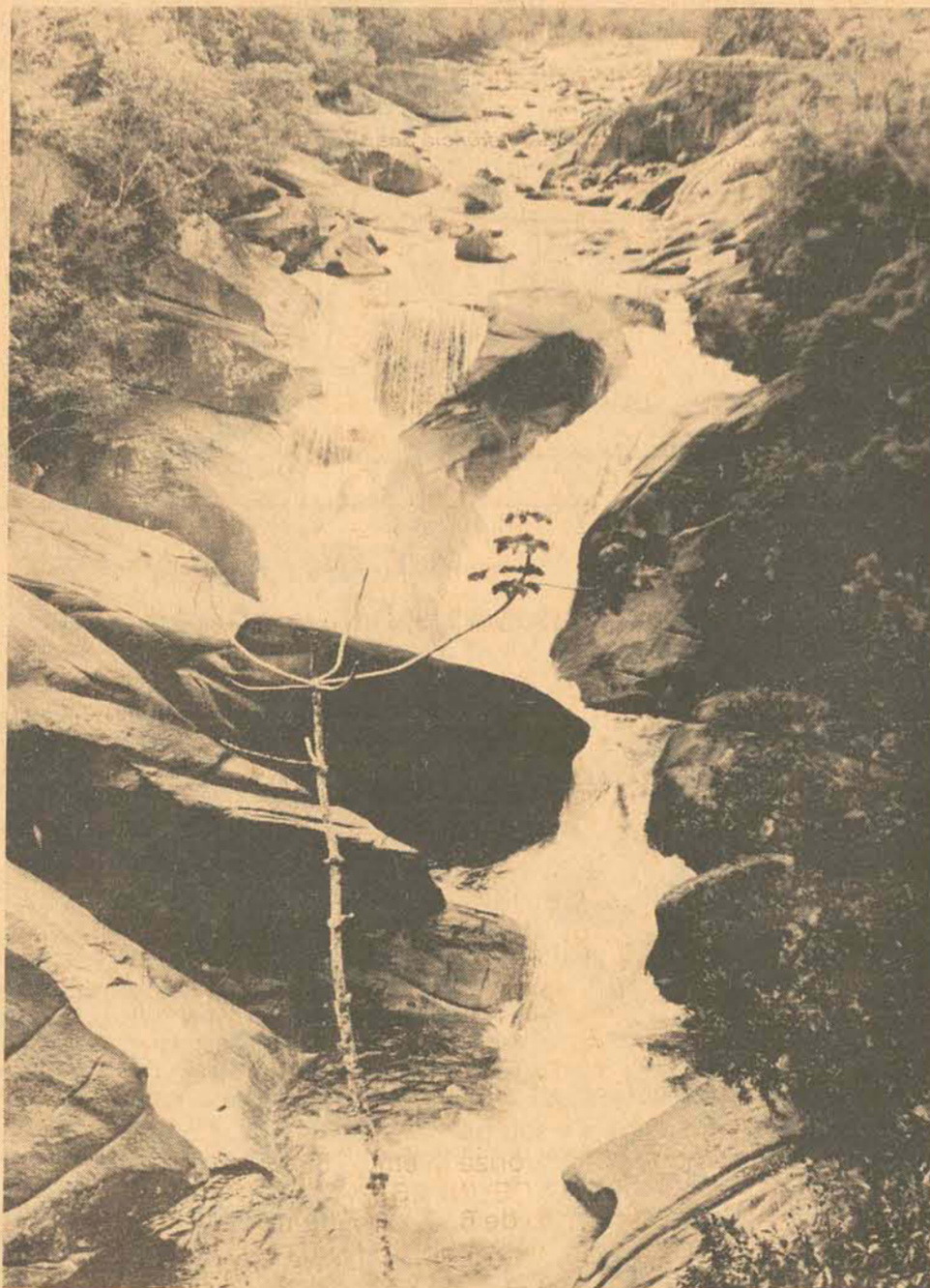

A Casan procura preservar de todas as maneiras o manancial de Pilões, que abastece a Capital

anos, inaugurou obras (estações de tratamento de água) em Aguas de Chapeó/São Carlos, Alfredo Wagner, Anita Garibaldi, Bom Jardim da Serra e Campo Belo. Tem obras por inaugurar (já concluídas) em Chapeó, Tangará, Presidente Getúlio, Botuverá, São Domingos, Abelardo Luz, Coronel Freitas, Agua Doce e Ponte Serrada; e obras em execução nas cidades de: Itajaí, Imbituba, Armazém, Modelo, Guaraciaba, Arroio Trinta, Catanduvás, Imbuia, Xavantina, Asscurra, Rodeiro, Fraiburgo, Santa Cecília, Curitiba, Caçador, Iriepópolis, Taio, Antonio Carlos e São Bonifácio.

Tem projetos finais de engenharia elaborados para novas estações de tratamento de água atendendo: Ibiraré, Lacerdópolis, Major Vieira, Pinheiro Preto, São Lourenço,

d'Oeste, Três Barras, Canoinhas, Marcílio Dias, Xarqueada, Garuva, Rio do Campo, Rio dos Cedros, Salete, Treze de Maio, Trombudo Central, Laguna, Pouso Redondo, Papanduva, Corupá, Caçador, Lages, Ilhota, Massaranduba, Canelinha, Major Gercino, Meleiro, Turvo, Maravilha, Itaiópolis, Campo Erê, Abelardo Luz, Quilombo, Cunha Porã, Caxambú do Sul, Agrolândia, Erval Velho, Imbituba, Itapema, Benedito Novo, São José do Cedro, Salto Veloso, Vargeão, São Bonifácio, Campo Belo do Sul, Angelina, Leoberto Leal, Vidal Ramos, São José do Cerrito, Agua Doce, Antonio Carlos, Arroio Trinta, Alfredo Wagner, Rancho Queimado, Imbuia, Ponte Serrada, Camboriú, Botuverá, Rio Fortuna, São Defendente/Mãe Luzia, Armazém, Nova Erechim,

Garopaba, Romelândia, Catanduvás, Monte Castelo, Coronel Freitas, Guaraciaba, Modelo, Aurora, Anchieta, Dona Ema, Fachel dos Guedes, Ipumirim, Itá, Matos Costa, Píhalzinho, Ponta Alta do Norte, Rio das Antas, Rio do Oeste, São Domingos, Schroeder, Sombrio, Xavantina, Navegantes e Florianópolis III.

Há, ainda, projetos finais de engenharia em elaboração para Otacílio Costa, Correia Pinto, Seara, Siderópolis, Garopaba e Bom Retiro. Desde que sejam intejetados os recursos financeiros para esses fins, a Casan terá, até 1980, atendidos a 70% dos municípios do Estado e a 68% de sua população urbana; deixando apenas, respectivamente, 10 e 12% do previsto pelo Planasa para atendimento depois de 1980.

Jorge Gonçalves comenta venda de telefones pela Telesc

O sistema de Telecomunicações em Santa Catarina foi comentado da tribuna da Assembléia, na tarde de ontem, pelo deputado Jorge Gonçalves da Silva, mais especialmente quanto à venda de aparelhos.

O parlamentar criticou o que chamou de "venda indiscriminada de aparelhos telefônicos em todo o Estado", frisando que estes aparelhos são entregues apenas quando já estão quase totalmente pagos e, muito depois de pagos há bastante tempo.

Em aparte, o deputado Roland Dornbusch disse que "a crítica do orador era procedente". Narrou que tem conhecimento de um cidadão, aqui na capital, que já pagou, á vista, há dois anos e meio, o seu aparelho telefônico e até hoje não o recebeu. Também os deputados Lauro André da Silva e Acácio Pereira apartearam o orador concordando com o mesmo. Já o deputado Venício Tortato disse que não concordava com as críticas lembrando que em matéria de telecomunicações existe grande desenvolvimento no Estado. Acentuou que só no Oeste houve um apoio de mais de 70% no referido setor.

Retomando a palavra o deputado Jorge Gonçalves da Silva asseverou que "quando qualquer usuário deixa de pagar a prestação do telefone ele o perde sem explicações". Não existe a mesma lei para a entrega dos aparelhos - acentuou. Finalmente disse que "é corrupção vender o que não se tem para entregar".

HOSPITAL

Voltando a apelar, no sentido de que o Governo do Estado instale um hospital regional no Alto Vale do Itajaí, com sede em Rio do Sul, o deputado Lauro André da Silva, fez uma explanação de todas as gestões desenvolvidas neste sentido.

Informou que, anteriormente, havia falado com o então secretário Hélio Ortiz, da Saúde, que lhe afirmara que Rio do Sul só não possuía seu hospital, porque a administração era emedebista. Segundo o orador, este diálogo ocorreu no ano passado.

"Um ano depois, volto à tribuna para relembrar que o Alto Vale necessita de um hospital", disse o orador. E continuou: "Agora, o prefeito de Rio do Sul é da Arena e não vejo motivo para que o Estado não instale o hospital".

Em aparte, o líder Nelson Morro, da Arena, disse que o Governo do Estado iria atender solicitação feita pelo prefeito de Rio do Sul, para avaliar a compra de um hospital para aquele município.

Becker pede gratuidade para serviços de saúde

Brasília (Correspondente) — Os serviços de saúde serão prestados aos beneficiários na escala que permitirem os recursos orçamentários do Funrural, em regime de gratuidade total, a todos os trabalhadores rurais e seus respectivos dependentes, nos termos do projeto apresentado ontem pelo senador Otair Becker, que altera o artigo 12 da Lei Complementar nº 11, de maio de 1971.

Segundo o parlamentar, a cobrança daqueles serviços não é condizente nem com os apregoados objetivos sociais do Governo, nem com a condição humana do trabalhador. Além disso, frisou, a cobrança é feita com base na renda do trabalhador rural produtor, auferida no ano anterior, cuja apuração envolve uma série de problemas, com os quais não vem concordando nem os trabalhadores, individualmente, nem as entidades sindicais representativas.

Para Otair Becker, é da maior justiça e urgência que se adote medidas coibidoras do que considera injusta, "a fim de que os trabalhadores rurais produtores possam usufruir dos serviços de saúde, sem o fantasma de uma participação nos custos, para o que não tem condições financeiras e nem devem ser forçados".

Melro recebe título de "Doutor Honoris Causa"

Em ato que contará com a presença de autoridades dos três Estados sulinos, o engenheiro Paulo Afonso de Freitas Melro, superintendente da Sudesul, recebe esta noite em Curitiba o título de "Doutor Honoris Causa" concedido pelo Conselho Universitário da Universidade Federal do Paraná. Para a concessão da homenagem, o Conselho Universitário da UFP levou em conta os serviços prestados na região Sul pela autarquia que do Ministério do Interior que dirige, atuando nos Estados do Paraná, Santa Catarina e Rio Grande do Sul, elaborando projetos de dimensões regionais, sub-regionais, setoriais e micro-regionais. Destacam-se entre esses projetos os que contemplam as áreas do Noroeste do Paraná, litoral de Santa Catarina, Sudoeste e Lagoa Mirim no Rio Grande do Sul. A entrega do título será no auditório da Reitoria da Universidade Federal do Paraná, às 20 horas de hoje.

Comerciante denuncia a fiscalização estadual

O deputado Antônio Pichetti leu ontem da tribuna, correspondência que recebeu de um comerciante de Itapiranga queixando-se dos "abusos dos componentes da fiscalização da Fazenda". O autor da carta lembra que, enquanto os comerciantes recebem uma fiscalização violenta, as cooperativas recebem inúmeros privilégios como financiamentos para capital de giro, para cotas partes do associado e para compra de carros de transporte.

Depois de ler a carta na íntegra, o parlamentar disse que ele, pessoalmente, não era contrário às cooperativas mas que de outra parte concordava com o comerciante quanto ao aspecto de fiscalização. Frisou que "a fiscalização não é só rigorosa, é injusta".

Encerrando, acentuou que "trouxe o problema para considerar que os pequenos comerciantes do Oeste estão sendo bastante prejudicados. No ano passado com a compra da soja e neste ano com a seca".

O ESTADO

Diretor: José Matusalém Comelli
Editor-Chefe: Luiz Henrique Tancredo

Superintendente: Marcílio Medeiros Filho
Gerente Comercial: Osmar Antônio Schlindwein

COLUNA DO CASTELLO

O exemplo da Europa

A morte, semana atrás, do ex-Deputado Max da Costa Santos talvez adie o aparecimento em língua portuguesa de um ensaio de Kirsch Himer sobre os julgamentos políticos. O livro, traduzido e prefaciado, estava pronto para ser mandado ao prelo por sua editora, a Graal, num momento excepcionalmente oportuno. Na hora em que se discutem, no Brasil, questões como a anistia, a revisão de punições e outras bandeiras da concórdia transfiguradas em tacapes da intolerância, o trabalho poderia derramar alguma luz da escola de Frankfurt sobre a grossa treva da mixórdia jurídica que o País herdou do ex-Ministro da Justiça Gama e Silva. Himer esclarece, por exemplo, que a última vez em que uma corte européia confundiu comunismo e terrorismo foi em 1939. A Lei de Segurança Nacional que o Sr. Gama e Silva exacerbou permite até hoje que qualquer assalto a banco, mesmo por criminosos comuns inspirados no mais pecuniário dos ideais, seja enquadrado como atentado às instituições e tratado como ato de terror.

É uma curiosa coincidência que Max da Costa Santos, há 11 anos, tivesse sido julgado e absolvido, com outros 19 réus, no processo que condenou a 8 anos de prisão o ex-Coronel Jefferson Cardim Osório pela tentativa de sublevar o Sul através da guerrilha. Em 1967 as leis e a jurisprudência brasileira eram mais rigorosas, embora menos drásticas, e o ex-coronel não foi considerado um terrorista. Dessa condição ele veio a ser investido agora, quando o 3º sargento Carlos Argemiro de Camargo, morto na operação de captura, recebeu uma citação especial pela nota do III Exército que explicava a homenagem de ontem às vítimas do terrorismo, repetida em várias unidades militares.

Pelas leis que a própria Revolução usou para prendê-lo, julgá-lo e condená-lo, portanto, o ex-coronel pertencia a outra categoria da subversão, a mesma a que se filiaram na década de 20 os integrantes da Coluna Prestes, de resto amistiados em 1930, permitindo que alguns deles, como os tenentes Juarez Távora e Osvaldo Cordeiro de Farias entrassem na composição a nova ordem. O caso de Jefferson Cardim Osório, contudo, escapa à discussão da anistia, pois ele está em liberdade, depois de ter cumprido a pena.

Também não interessa, ao debate o caso do Edson Luiz, que morreu diante do restaurante do Calabouço em 1968, exumado dez anos depois em missas que servem principalmente para exumar o célebre axioma do Presidente Geisel, para quem toda pressão política suscita contra-pressões de igual ou maior intensidade. O fato é que, entre um caso e outro, acaba asfixiada a busca racional de uma fórmula para aliviar a sociedade brasileira da cota de radicalismo que ela carrega desde 1968. A cada manifestação, parece ficar mais difícil isolar questões urgentes, como a reintegração dos cientistas que emigraram tendidos pela perseguição política, do que tem conotação puramente emocional.

No momento, providências que há poucas semanas eram consideradas exequíveis - algumas revisões específicas, o fim do artigo 185 da Constituição, a recuperação dos professores - foram supostamente congeladas pelo aparecimento do terrorismo na fila dos candidatos ao indulto. Políticos e juristas poderiam, diante dessa confusão, usar o exemplo fortuito do caso do ex-coronel Cardim Osório para restabelecer um pouco de clareza ao debate viado. Há antecedentes providenciais, como a decisão do Comitê de Ministros do Conselho da Europa, que em 10 de novembro de 1976 cassou ao terrorismo o título de crime político para tirá-lo da proteção do asilo.

Para um País, como o Brasil, que fez exatamente o contrário, estabelecendo um equívoco capaz de emboratar até as intenções declaradamente liberalizantes do Governo e mesmo as entrevistas do General João Baptista Figueiredo em favor da correção de algumas injustiças, nada mais saudável que um mergulho nesse casuíssimo sadio de resolução européia. Ela se limita a facilitar a extradição de pessoas envolvidas em sequestros de aviões, em atos que ponham em risco a segurança da aviação civil, em sequestros de pessoas internacionalmente protegidas, como diplomatas, em atentados com o uso de bombas, armas automáticas e assim por diante. Em resumo, ela distingue do crime político o terrorismo. Faz precisamente o contrário do que a doutrina brasileira, com esse estranho gosto pela originalidade em política que deve refletir uma hereditariedade colonial, estabeleceu em proveito exclusivo da perplexidade geral. Sem ela, seria possível discutir abertura política, anistia e terrorismo em foros diferentes.

Marcos Sá Correa
Redator-Substituto

Necessidade tecnológica

A tese da autonomia econômica brasileira, defendida como otimismo pelos Ministros da área econômica como a chave da independência política do país no contexto mundial, esbarra e continuará esbarrando por muitos anos na ausência de uma autonomia tecnológica.

O Brasil, nos últimos vinte anos, alcançou um desenvolvimento tecnológico acentuado, principalmente no setor automobilístico, mas isso não lhe dá a segurança de conseguir uma independência econômica. Os componentes de menor conteúdo tecnológico são produzidos aqui, mas as fórmulas continuam sendo importadas, pertencendo às grandes empresas multinacionais que continuarão exercendo sua função no processo de desenvolvimento econômico dos pequenos países, como agentes irradiadores de

tecnologia.

A autonomia tecnológica é um objetivo que, nos últimos anos, começou a ser perseguido no Brasil. E uma dose maior dessa autonomia é uma condição necessária para todos os países que almejam uma independência política para traçar seu próprio rumo.

O que há no Brasil é uma preocupação com a autonomia econômica e para isso o Governo se mantém inflexível na política do café e do trigo. Mas só isso não lhe dá a segurança necessária, pois sob a ótica do desenvolvimento tecnológico é visível a sua dependência com empresas multinacionais.

O esforço de se alcançar uma autosuficiência no campo tecnológico não chegou a representar uma preocupação nacional. O que há é tentativa isolada de algumas indústrias, que buscam o

aperfeiçoamento de suas técnicas à base de recursos próprios.

O que o País necessita assumir logo é o risco de controlar mais rigidamente a tecnologia usada na produção nacional e, paralelamente a isso, adequar o seu ensino formal à necessidade do seu desenvolvimento econômico, visando a formação de recursos humanos capazes de atuarem nesse campo e contribuírem para um maior aproveitamento de nossa matéria prima.

A transferência de tecnologia para o Brasil nem sempre é vantajosa, principalmente quando foge do controle do Governo. Essa falta de controle permite que a tecnologia importada não se adapte às condições brasileiras. Daí a necessidade de nessa importação existirem a fiscalização do Governo e a participação dos órgãos educacionais.

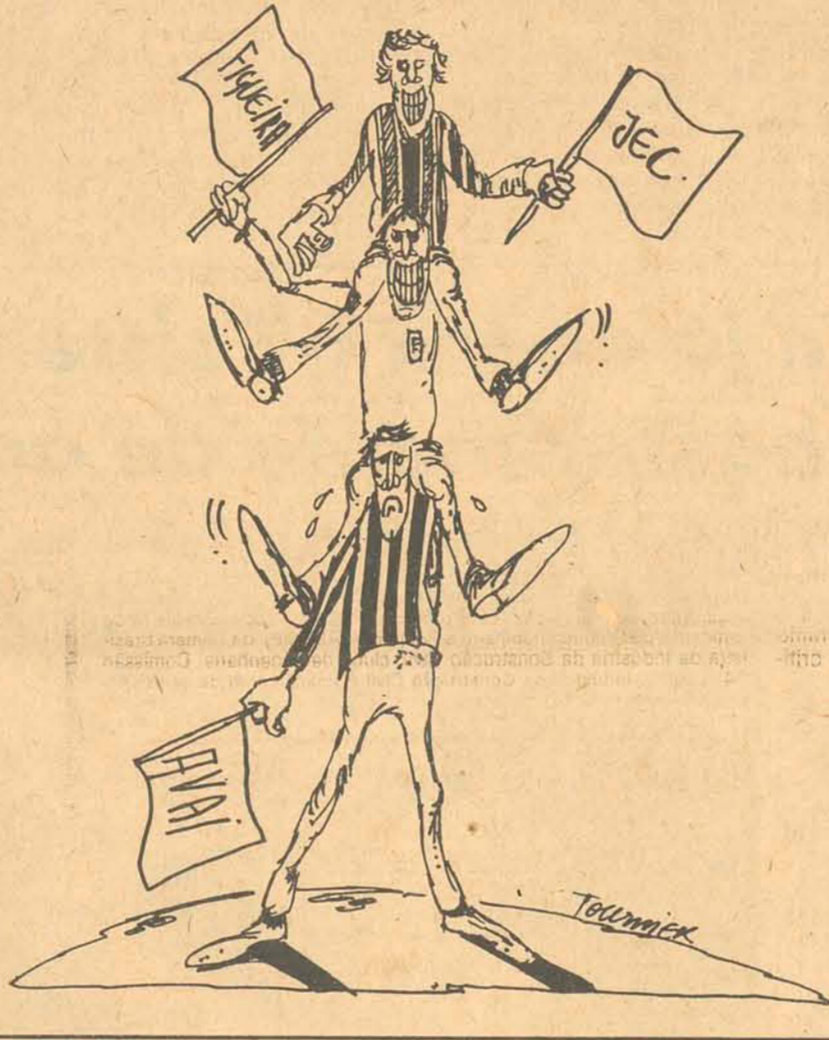

CARTAS

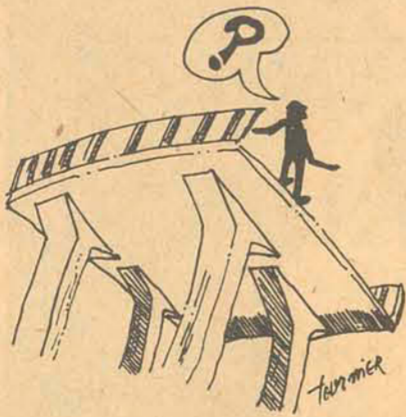

Obras Inacabadas

Sr. Diretor: Florianópolis, é na verdade, a Ilha dos casos e ocassos raros. Até hoje, por exemplo, ninguém explicou para que fim foi construído aquele viaduto (viaduto?) na estrada que dá acesso a Coqueiros. A obra, que deve ter consumido uma vultosa verba, tem estrutura para ser na realidade um viaduto, mas só que não tem função como tal, já que sob ele nada passa, está encostado, rente à terra.

Talvez meus parcos conhecimentos de engenharia (sou leigo) e/ou desconhecimento do projeto para interligar a Ponte Colombo Salles à BR-101, sejam as causas de minha estranheza quanto ao citado viaduto.

Por outro lado, gostaria que os poderes públicos dessem continuidade à obra de ligação Ponte-BR-101. Apenas construir um elevado (muito bem

feito, por sinal) lá perto de Campinas e a coisa ficou paralisada. Nas imediações de Coqueiros, há também uma ponte solitária, no meio do mato, prontinha para ser utilizada, mas até agora nada foi feito.

Enquanto se tenta remediar os problemas do tráfego no centro, obras como estas que poderiam contribuir para desafogar a cidade da intensa movimentação, estão totalmente paralisadas.

Finalmente, Senhor Diretor, aproveito a coluna que V.Sa. destina aos leitores, para lembrar às autoridades competentes, que o povo deve ser informado sobre o andamento da "res pública", já que paga impostos e quer ver sua cidade prosperar. Filomeno Rimbaud - Florianópolis-SC.

Pistas do Aterro

Sr. Diretor: Sinceramente, não se sabe como acontecem certas coisas nesta cidade. Só poderão ser adjetivados de irresponsáveis os autores de mais uma calamidade da falta de critérios e planejamento que caracterizam algumas obras públicas. Os senhores motoristas certamente ficaram irritados mais de uma vez ao serem vítimas inocentes de mais uma aberração que já acontece há mais de 15 dias no complexo viário do Aterro da Baía Sul. Num dia desses, alguns homens, não sei de que órgão do governo, abriram

umas valas numa das pistas do sistema viário. Acho que eram da Celsesc, empenhada em colocar uma nova iluminação na área. Aplausos para a decisão de iluminar, mas vaias pelo que deixou atrás de si. As valas foram abertas, se colocaram os fios ou canos, sei lá, e foram fechadas. Mas os senhores motoristas são testemunhas do que escrevo e denuncio: a reconstrução do leito da avenida foi e é vergonhosa, vergonhosa mesmo e irresponsável. Fecharam metade das valas, deixando crateras que desequilibram e quebram os veículos que trafegam inadvertidamente (quem espera por um grande buraco no meio de uma estrada asfaltada que nunca os teve para ornamentação?). Sugiro que a empresa responsável pela obra imediatamente refaça o serviço, deixando-o pelo menos compatível para o tráfego, que anda meio engarrafado na área, porque os veículos tem que parar e passar lentamente. Grato pela divulgação, Assis de Mello Antunes - Florianópolis.



Informação gera!

DEFINIÇÃO

No encontro que terá com o Presidente Geisel, em São Joaquim, na próxima semana, o Governador saberá a data em que vai ser recebido em audiência pelo Chefe do Governo, com o objetivo de tratar, oficialmente, da sucessão estadual.

de quem tentou uma solução. AUMENTO

Vai ser de 8 por cento, na média, o aumento nos preços dos automóveis a vigorar a partir de sábado. Haverá casos, entretanto, em que esse índice poderá chegar a 10 por cento, como o da Fiat e da Ford.

COM FRANCELINO

O Sr. Jorge Bornhausen embarca hoje cedo para Brasília, onde o aguarda uma agenda com vários contatos de natureza política. O principal deles será amanhã, com o presidente nacional da Arena.

A propósito, o Sr. Francelino Pereira deverá manter novo encontro até o final da semana com o General João Baptista de Figueiredo, a fim de tratar especificamente das sucessões nos Estados.

15 ANOS

Como parte da programação alusiva ao seu 15º aniversário, a agência de publicidade A.S. Propague estará recepcionando autoridades e empresários, hoje, com um jantar no Florianópolis Palace Hotel, marcado para às 20 horas.

SINALEIRAS

Já está em tempo de o Detran recolocar em funcionamento as sinalizas que existiam próximo à ponte Hercílio Luz, antes da existência da Colombo Salles. Nas horas do rush o intenso movimento de veículos que demandam o Continente através da antiga ponte tem ocasionado grandes e irritantes congestionamentos.

FONTANA

O Sr. Victor Fontana tem encontro hoje à noite com o Clube dos Reporteres Políticos. Vai falar sobre sua candidatura a candidato ao Governo do Estado.

SANEAMENTO

O diretor regional do DNOS para a área do Rio de Janeiro, o catarinense Acir Campos, passou todo o dia de ontem em Florianópolis, mantendo contatos com políticos, empresários e funcionários do Departamento. No gabinete do diretor regional do órgão, Sr. Aurélio Carlos Remor, Acir Campos esteve durante quase três horas, em companhia do empresário Cesar Góes e de alguns prefeitos. Oficialmente, tratou-se de problemas ligados a saneamento na região de Tijucas.

EMINÁRIO

O Ministério das Relações Exteriores promove no dia 17 de abril, no Balmaceira de Camboriú, o 2º Seminário sobre participação em feiras e exposições no exterior.

Contará com a participação de autoridades do Estado ligadas ao setor e de empresários.

Glorificação do espírito

Ano após ano, o calendário salienta, entre os fatos culminantes da História, a tragédia do carpinteiro nazareno que, exaltado pelo Poder Divino, se tornou o salvador dos homens, assinalando-lhes novas normas de civilização.

Nascido mais que muito humildemente, em teto improvisado, Jesus, filho de Maria e José, pereceria em circunstâncias terrivelmente trágicas, depois duma peregrinação dolorosa, durante a qual, profetizando o advento dum novo Reino, que não seria deste mundo, conceitava o ser humano a alcançar-se a nível de uma existência espiritual compatível com a própria origem divina.

"Buscai, portanto, em primeiro lugar, o Reino de Deus e sua harmonia", - admoestava entusiasticamente, assentando as bases de toda a sua doutrina sobre a solidez de uma fé irabalavelmente radicada em inspirações e nutrida por aspirações superiores interiores.

No correr de tantos séculos que rolaram desde que Jesus implantou o novo conceito da personalidade e da vida humana, sábios pesquisadores e filósofos perspicazes têm consagrado consciência e esforços à busca da compreensão reta da suprema e sempre oportuna Mensagem recolhida pelos Evangelhos e proclamado o Cristianismo aos quatro cantos da Terra, no tom inalterável da Verdade, com acesso a todos os entendimentos.

Apertadamente, os males do mundo são hoje, ainda, os mesmos de há vinte séculos atrás, e porventura agravados pelo progresso do homem nos diferentes ramos dos conhecimentos naturais.

O grande Conhecimento, porém, o maior como síntese dos objetivos que se dividizam na Eternidade e no Infinito, continua a impor-se ao evoluir humano, até a conquista e o domínio sobre as coisas. É a procura da Verdade, dessa Verdade que não se definiria senão no silêncio do próprio Jesus ante a pergunta irônica de Pilatos, como também, muito tempo antes não lograria definição de Buda, que simplesmente responderia: "Quem pergunta erra; quem responde erra".

A humanidade se encontra, vinte séculos transcorridos da Mensagem Crística, desinteressada do vital significado das recomendações do Mestre, se bem tradicionalmente vinculada ao compromisso indeclinável de procurar, "primeiro, o Reino de Deus e sua harmonia".

Resta-lhe, todavia avançar passo decisivo na direção dessa busca, que implica seguro equilíbrio entre as solicitações do Reino mundano e ideais magnos do Reino de Deus, senão a completa integração de cada indivíduo nas gloriosas regalias da Vida Eterna.

As comemorações periódicas do drama do Calvário falam, pois, menos aos sentidos do que à personalidade essencial das criaturas divinamente orientadas para a Meta inafastável, - o Reino de Deus e sua harmonia. E tanto mais nos compenetrarmos disso, tanto menos cedermos ao transitório reino do egoísmo e auscultamos muito mais o silêncio, atingindo as alturas do Espírito.

Gustavo Neves

O ESTADO

Empresa Editora O ESTADO Ltda

Rodovia SC-401 - Saco Grande - Florianópolis - Caixa Postal, 139 - CEP 88.000 - Endereço Telegráfico O ESTADO. Fones 33-1866-33-1926 - 33-1679 - 33-1826 - 22-4139 (anúncios) 22-6792 (circulação) Telex 0482-177. **Sucursais:** Blumenau - Rua 7 de Setembro, 967 - 1º andar - Brusque - Avenida Conselheiro Carlos Renaux, 56 - Galeria Gracher - Salas 1

2 - Chapeco - Rua Uruguai, 1458 - Criciúma - Avenida Getúlio Vargas, 312 - Itajaí - Rua Hercílio Luz, 412 - 1º andar - Joazeiro - Rua 15 de Novembro, 882 - 1º andar - Joinville - Rua 9 de Março, 478 - Galeria Grosbacher - sala N - Lages - Rua Carlos Joffe do Amaral, 67 - Tubarão - Rua São Manoel, 210 - São Miguel do Oeste - Rua Itaberaba - **Repre-**

sentantes: Rio de Janeiro e São Paulo - A.S. Lara Ltda. - Porto Alegre - Proppal Propaganda Representações Ltda. - Curitiba, Belo Horizonte, Brasília, Salvador, Recife, Fortaleza, Belém - Pereira de Souza e Cia. Notícias Nacional - AJB - Internacional - AP - Radiofotos - AP - Telefotos: AJB.

Moritz defende incentivo para investidores em SC

Relatando os aspectos políticos e econômicos altamente positivos da recente viagem do presidente Geisel a Alemanha, o presidente da Federação do Comércio do Estado de Santa Catarina, Charles Edgar Moritz, apontou ontem, para o imediato interesse da economia catarinense, a motivação de dois grandes grupos industriais alemães em investimentos no Estado. Um deles, dedicado ao mercado de ótica, está pronto para instalar-se aqui, desde que consiga isenção de taxas e impostos para o investimento; o outro, do ramo de móveis e casas pré-fabricadas, mantém propostas de entabular triangulação com empresas locais.

Moritz, que com mais cinco empresários catarinenses e outros 75 empresários brasileiros, participou de reuniões com cerca de 100 empresários e autoridades econômicas da Alemanha, realizada com orientação da Confederação das Indústrias daquele país, destaca a posição de real importância granjeada pela economia brasileira no exterior. Informa sobre o equilíbrio da balança de importação e exportação entre os dois países (vem para o Brasil um por cento dos 90 milhões de dólares da exportação alemã e vão para a Alemanha 10% dos milhões de dólares da exportação brasileira) e assegura que, em pouco tempo, o

Brasil estará assumindo - graças a sua agricultura - posição de liderança econômica entre as maiores nações do mundo, além da liderança social e política que, com isto conquistará.

O presidente da Fecomércio visitou, também, Londres, Paris e Madrid, entabulando outros contatos e testemunhas que o nome do Brasil cada vez mais se fortalece entre as grandes nações. "A cada viagem - disse Moritz - retorno com mais confiança nas potencialidades de nosso País". Alude a preocupação com a tranquilidade à segurança e a garantia da pessoa humana, dos empresários europeus, intimidados por sequestro e outras violências e acha que isso os presidiu ainda mais a virem investir no Brasil. "País onde sabem que encontrarão o respeito pela pessoa humana e a garantia da tranquilidade e do trabalho permanentes".

DISTORÇÕES

Tecendo comparações entre a economia brasileira e a alemã, o presidente Charles Edgar Moritz enfatiza a alta rentabilidade real do mercado nacional, onde os investimentos aplicados resultam num lucro de 8 a 12 por cento sobre a produção, enquanto que na Alemanha esses resultados só alcançam a 2 por cento. Afirma que os salários normais na Alemanha são da ordem de Cr\$ 5 a 6 mil, mas

que ficam diluídos pelo alto custo dos produtos industrializados, exemplificando com os preços: Cr\$ 25 uma coca-cola, Cr\$ 25 um copo de leite ou Cr\$ 60 mil um aparelho de televisão a cores. Outros produtos também são caros: frango, Cr\$ 100 o quilo, carne, Cr\$ 250 a 300 o quilo, um sanduíche, Cr\$ 50.

Disse que houve um alto aumento desse custo de vida nos últimos anos, tanto que as diárias de hotéis, que há pouco tempo giravam em torno de 35 dólares, hoje estão na ordem dos 90 dólares. A renda média per-capita na Alemanha chega a Cr\$ 10 mil mensais porque o potencial de mão-de-obra é bem maior do que o nosso - acrescenta Charles Moritz - mas o custo elevado dos produtos industrializados deve-se, exatamente, ao alto custo dessa mão-de-obra. "Enquanto no Brasil temos uma mão-de-obra farta, com um potencial ainda ilimitado, pelo número de pessoas que, numa família, não exercem o trabalho assalariado, na Alemanha essa mão-de-obra já está difícil e, por isso, cara".

Quanto às indústrias alemãs interessadas em vir investir no Brasil e em Santa Catarina, Moritz disse tratar-se da Hauptverbandes der Deutschen Holzindustrie que fabrica de móveis e casas pré-fabricadas, usando básica-



Charles Edgar Moritz, presidente da Fecomércio.

mente metais e plásticos - pois a madeira é, para eles, um material nobre, caro a preservar - e a Optische Werke G. Rodenstock, que atende o ramo de ótica. O presidente da Fecomércio finalizou considerando, sob todos os seus aspectos, muito produtiva a visita do presidente Geisel e dos empresários brasileiros a Alemanha e manifesta-se inteiramente confiante nos resultados que o Brasil e o Estado de Santa Catarina, em especial, saberão tirar dos entendimentos que foram mantidos em alto nível.

Werner concede hoje entrevista coletiva na sede da FIESC

O Presidente da Federação das Indústrias do Estado de Santa Catarina, Dr. Bernardo Wolfgang Werner, concede hoje, entrevista coletiva à Imprensa, quando abordará assuntos relacionados com a recente visita que empreendeu durante 18 dias a Alemanha Ocidental e os contatos mantidos naquela oportunidade com industriais alemães interessados em ampliar seus investimentos em território catarinense.

A entrevista está marcada para às 10 horas, e terá lugar na sala de reuniões da sede da FIESC, no 3o. andar.

Simonsen pode falar sobre o futuro econômico na Câmara

Brasília - O ministro da Fazenda, Mário Henrique Simonsen poderá ser o primeiro ministro a comparecer a Câmara dos Deputados neste ano, caso aceite o convite da Comissão de Finanças para fazer uma exposição sobre a atual situação econômica brasileira e as respectivas para 1978.

Segundo o deputado Milton Steinbruch (MDB-RJ), vice presidente da comissão, o ministro, caso aceite o convite, não abordará especificamente as aplicações do governo no campo habitacional, através da Caixa Econômica, pois pretende-se que ele de uma visão geral da atual situação econômica brasileira. Explicou o parlamentar que, no entanto, a questão poderá ser levantada durante os debates, pois trata-se de um assunto de grande interesse econômico.

Governo quer baratear o custo da habitação

Salvador - O ministro do Interior, sr. Maurício Rangel Reis, inaugurou ontem o I Simpósio sobre Barateamento da Construção Habitacional, afirmando que atualmente "procura-se orientar a indústria de construção civil no sentido de aumentar a oferta de habitações de valor mais compatível com os níveis de renda da maior parte das famílias brasileiras".

Segundo o ministro, a meta de um milhão de novas moradias, estabelecida no II Plano Nacional de Desenvolvimento, vem sendo alcançada e "poderá ser mesmo ultrapassada, em virtude da expansão da construção de casas populares, através da dinâmica atuação das Cohabs e da ação positiva dos agentes financeiros que integram o sistema brasileiro de poupança e empréstimo", entre outras. Lembrou o sr. Rangel Reis que "diversas medidas foram adotadas pelo governo Federal, após estudos efetuados pelo BNH, visando a reduzir taxas de juros, dilatar prazos de pagamento, estabelecer adequada relação entre a prestação a pagar e a renda familiar. Ao mesmo tempo intensificaram-se ações com o objetivo de recuperar conjuntos populares e cooperativas e os resultados são altamente expressivos".

"Cabe salientar o subsídio que, desde 1975, o governo federal proporciona aos mutuários do sistema financeiro de habitação, reduzindo a prestação a pagar, o que vem beneficiando anualmente cerca de um milhão de famílias, com um valor do subsídio de cerca de Cr\$ 2 bilhões, em 1978", informou o ministro do Interior.

Segundo ele, "ao longo da execução do programa habitacional, procurou o BNH, mobilizando órgãos oficiais e privados, aperfeiçoar a técnica de construção de moradias, com o objetivo de reduzir custos, observando padrões de qualidade compatíveis e acessíveis às populações de renda média e baixa, de acordo com o atual estágio de desenvolvimento econômico e social do país".

"Nesse sentido, há importante caminho a percorrer, estabelecendo novos programas de pesquisa, promovendo novos estudos para desenvolver a tecnologia do setor habitacional urbano, mobilizando universidades, entidades especializadas do governo e da área privada, procurando novas técnicas no país e no estrangeiro, adaptáveis às condições nacionais. "Incluem-se, entre as modernas técnicas, os sistemas de casas pré-fabricadas que poderão ser difundidas em diversos centros urbanos do território nacional, examinados os aspectos relacionados com a oferta de mão-de-obra e com o custo dos materiais de construção", observou o ministro Rangel Reis.

O I Simpósio sobre barateamento da construção habitacional conta com mais de dois mil participantes - do Brasil e de um total de 36 países - e foi organizado pelo BNH com o co-patrocínio da Associação Brasileira de Entidades de Crédito Imobiliário e Poupança (ABECIP), da Câmara Brasileira da Indústria da Construção Civil, clube de Engenharia, Comissão Nacional da Indústria da Construção Civil e financiadora de estudos e projetos, entre outras entidades.

O BANESPA financia o seu Imposto de Renda

O BANESPA tem uma equipe especializada para esclarecer todas as suas dúvidas na hora da entrega da declaração do imposto de renda. E tem mais: se você deseja, além da perfeita assessoria de uma equipe, financiar o pagamento do seu imposto de renda ou antecipar a sua restituição conte com um serviço que o BANESPA tem o ano todo: o financiamento BANESPA



Agência BANESPA Florianópolis: rua Deodoro

N/B - Os cheques especiais BANESPA tem seus limites, 5.000,00 a 100.000,00

MINISTÉRIO DA AGRICULTURA INSTITUTO NACIONAL DE COLONIZAÇÃO E REFORMA AGRÁRIA-INCRA

AVISO

RECADASTRAMENTO RURAL/78

NOVOS PRAZOS

O INSTITUTO NACIONAL DE COLONIZAÇÃO E REFORMA AGRÁRIA - INCRA, avisa que, através da Portaria n.º 232, de 10/03/78, o Senhor Ministro da Agricultura prorrogou os prazos para a apresentação de declarações para recadastramento.

Os novos prazos são os seguintes:

1.º - Os declarantes do Imposto de Renda (obrigados a apresentação do Anexo 4 - Cédula G) deverão entregar as declarações (DP e FC) nos Postos do INCRA até o prazo final de 07/04/78, independentemente da Área de seus imóveis;

2.º - Para os NÃO DECLARANTES do Imposto de Renda - Pessoa Física - os prazos serão os seguintes:

ÁREA DO IMÓVEL PRAZO FINAL DE ENTREGA
 Maior ou igual a 500 ha até 07/04/78
 Área entre 100 ha e menos de 500 ha até 15/04/78
 Área entre 50 ha e menos de 100 ha até 30/04/78
 Área menor que 50 ha até 31/05/78

PROCURE LOGO O POSTO DO INCRA. NÃO DEIXE PARA O ÚLTIMO DIA.

RECADASTRAMENTO/78: RETRATO RURAL DO BRASIL DE HOJE

Crise dos cafeicultores: Oposicionista defende IBC.

Salvador - O cafeicultor e membro da Cooperativa Mista de Vitória da Conquista, maior município produtor de café do estado, sr. Elquisson Soares, disse ontem ser extremamente necessário que os cafeicultores baianos e nordestinos "assumam uma posição vigorosa em defesa do presidente do IBC, Camilo Calazans, cuja cabeça será pedida ao governo pelos participantes da "marcha a Brasília", organizada por cafeicultores de São Paulo, Paraná e Minas Gerais".

Segundo o sr. Elquisson Soares, que é também deputado estadual pelo MDB, o problema de preço do produto também vem sendo sentido no Nordeste. "mas sabemos que ele não resulta diretamente de erros do IBC, e sim de fatores da política internacional, como a deterioração das relações entre Brasil e os Estados Unidos, antes o nosso maior comprador e que

agora quase que só consome o café colombiano e africano", revelou.

Para Elquisson Soares, os cafeicultores paranaenses, paulistas e mineiros combatem Camilo Calazans, "na verdade, por ser ele o principal responsável pela expansão da cafeicultura no Nordeste, quebrando consequentemente o tradicional monopólio do centro-sul". Segundo o membro da cooperativa de Conquista, uma ação contrária à chamada "marcha a Brasília" deve ser tomada em conjunto por todos os produtores do nordeste.

Elquisson Soares revelou também, que no início de abril, a cooperativa mista agropecuária conquistense deverá promover uma reunião com todos os cafeicultores do estado, para discutir todos os aspectos ligados à economia do café na Bahia, a exemplo do preço mínimo estabelecido pelo IBC e que vem sendo criticado por produtores do centro-sul.

Goldi S/A
 50 anos de tradição no mercado de capitais
 membro das Bolsas de Valores de São Paulo e Santa Catarina
 Rua Felipe Schmidt, 27 - s/116 - fone 22.4906
 intermediação na compra e venda de ações em Bolsa
 letras de câmbio - custódia de títulos - incentivos fiscais

NEGÓCIOS REALIZADOS			ÚLTIMAS OFERTAS (C - COMPRA, V - VENDA)				
COMPANHIA	QUANTIDADE	PREÇO	COMPANHIA	CV	QUANTIDADE	PREÇO	
NÃO HOUVE NEGOCIAÇÃO			FUND TUPY	PP	V	2.957	1,10

DADOS DO PREGÃO DA BOLSA DE VALORES DE SÃO PAULO			RESUMO DOS NEGÓCIOS		
ÍNDICE BOVESPA - FECHAMENTO	ACÇÕES DO ÍNDICE	TÍTULOS NEGOCIADOS	49.721.057		
ANTERIOR 4.225	08 SUBIRAM	VOLUME À VISTA	95.658.207,98		
HOJE 4.121	27 BAIXARAM	VOLUME À TERMO	11.141.435,21		
EVOL PERC - 2,4	21 ESTAV.F.S	MAIS NEGOCIADA	PETROBRAS PP 019		
OSC PONTOS - 104	13 S/NEGOCIADO	VOLUME	30.938.150,00		
	01 S/BAIXA ANTERIOR				

MAIORES OSCILAÇÕES - FECHAMENTO			COTAÇÃO DO DÓLAR		
ACÇÕES EM ALTA	ACÇÕES EM BAIXA	%	O BANCO DO BRASIL OPEROU O DÓLAR NAS SEGUINTES TAXAS		
ELKETHOZ PP 12,5	SOLOREICO PP 16,2		COMPRA R\$ 16,845		
TUB BRASLIT OP 8,3	REAL PARTIC OP 14,4		VENDA R\$ 16,945		
B BRASL PP DIR 7,1	TELESP OP 11,3				
NANGELS INCL OR C12 6,8	ERICSSON OR C14 9,0				
MUNCK EQ INT PP C11 5,8	CAFE BRASLIA PP 8,5				

NEGÓCIOS REALIZADOS									
COMPANHIA	ABERT	FECH.	QUANTIDADE	OSC %	COMPANHIA	ABERT	FECH.	QUANTIDADE	OSC %
ACSSITA	OP	AMT	1,36	1,33	IND VILARES	PP	C17	3,35	3,38
AÇOS VILL	PP	C15	2,72	2,70	TRAUERENCO	ON		1,50	1,50
ALPARAGATAS	OP	C32	3,58	3,85	TRAUERENCO	PP	C18	1,32	1,32
ALPARAGATAS	PP		1,000	-	ITAUASA	FN		3,10	3,10
ALPARAGATAS	PP	C32	3,80	3,70	LIGHT	ON		1,05	1,04
AND CLYTON	OP	C13	2,37	2,40	LIGHT	OP	C23	1,15	1,13
ARTEX	PP	INT	1,70	1,66	LOJ AMERIC	OP		3,30	3,25
ARTEX	PP	F	1,50	1,50	MABELHEIT	OP		1,61	1,60
BEL KIMBER	OP		1,95	1,90	MABELHEIT	PP		1,05	1,05
BYC MONARK	OP	C06	0,95	0,92	MADRISITA	PP	PP	1,80	1,80
BRAD INVEST	PP		1,25	1,25	MANAH	OP		2,70	2,70
BRADESCO	ON		2,20	2,20	MANAH	PP		2,45	2,40
BRADESCO	ON		1,96	1,96	MANGELS INCL	OP	C12	1,60	1,71
BRADMA	PP		2,23	2,23	MERC S PAUL	FN		0,98	0,98
BRASIL	OP	INT	2,00	2,00	NACIONAL	ON		0,74	0,74
BRASIL	PP	RSB	4,00	4,00	NACIONAL	PP	BOR	3,10	3,10
BRASIL	PP	DIV	5,60	5,57	NORD BRASL	ON		1,69	1,69
BRASIL	PP	C14	2,57	2,48	NORD BRASL	PP	BOR	3,10	3,10
BRASNOTOR	PP	C64	3,75	3,75	ORNIEX	PP		1,15	1,15
CACIQUE	OP		2,30	2,30	PETROBRAS	ON		2,45	2,42
CASA ANGLU	PP	C21	4,15	4,15	PETROBRAS	PP		3,10	3,10
CESP	PP	C19	0,64	0,65	PETROBRAS	PP	C19	3,32	3,17
CIM TAU	PP		0,00	0,94	PIRELLI	OP	C43	2,60	2,60
CINETAL	PP	C06	0,62	0,58	PIRELLI	PP	C43	2,55	2,55
COBRASMA	PP	F	2,15	2,15	REAL	ON		0,96	0,96
COBRASMA	PP	C03	2,30	2,20	REAL CIA INV	FN		1,39	1,40
CONFIO	PPB		0,55	0,55	REAL FE INV	FN		0,95	0,95
CONSUL	OP	C16	5,50	5,50	REAL PART	PP		0,75	0,77
DOC SANTOS	OP	C08	1,21	1,21	SANO	PP		2,35	2,35
ECISA	OP	C16	0,83	0,83	SERVIX ENG	OP	BOR	2,01	2,02
ECISA	PP	C13	1,00	1,00	SERVIX ENG	PP		1,04	1,04
ELKETHOZ	PP		1,36	1,52	SEBIE	PP		3,25	3,30
ELUMA	OP	INT	1,78	1,75	SIAM UTIL	OP	C08	1,05	0,95
ELUMA	PP	INT	2,08	2,04	SID AÇONORT	OP	C21	0,89	0,89
ERICSSON	OP	C14	1,65	1,50	SID AÇONORT	PP	C21	0,88	0,88
ESP S PAUL	PP		1,22	1,22	SID AÇONORT	PP	C21	0,75	0,75
ESP S PAUL	PP	C11	1,42	1,37	SID NACIONAL	PP		1,20	1,20
ESTRELA	PP	C78	3,55	3,53	SOLCARIO	OP		1,60	1,60
FUN BRADESC	PP		1,42	1,42	SOLCARIO	PP		1,80	1,80
FRANCOES IT	ON	INT	1,35	1,36	SOUZA CRUZ	OP		4,28	4,40
FUND TUPY	OP	INT	1,01	1,00	ST OLIMPIA	PP		1,56	1,58
FUND TUPY	OP	C66	1,00	1,00	TECNOS REL	OP	C10	1,68	1,68
FUND TUPY	PP	DIV	1,09	1,09	TEMO	FN		1,38	1,38
FUND TUPY	PP	C66	1,07	1,07	TRIBUNCO	ON		0,86	0,86
HEL FOXS	OP	C11	0,75	0,76	TRIBUNCO	PP		0,86	0,86
IFEMA	PP		1,76	1,76	UNIBANCO	PP	C21	0,90	0,88
IND BERING	PP		1,10	1,10	VALE R DOCE	PP		1,68	1,60
IND BERING	PP		1,10	1,10	VARIQ	ON		0,75	0,75
IND BERING	OP	C32	1,19	1,19	VARIQ	PP		0,90	0,90
IND BERING	PPA	C32	1,41	1,40					

LAJE PRÉ-MOLDADA **TAPUIA MELHORAMENTOS**

PARA FORRO E PISO
 Maior rapidez • Economia de 30% • Entrega (0482) 22-6500
 imediata Qualquer quantidade • Atendemos todo o estado com assistência técnica 22-6290
 REG. CREA, N.º 5.175 - 10.ª Região 22-4235
 VENDAS: Rua Emilio Blum, 27 - Florianópolis - SC 22-4002

COMPEL Engenharia S.A.
 CGC N.º 60.829.447/0001-08

EDITAL DE CONVOCAÇÃO
 ASSEMBLÉIA GERAL ORDINÁRIA

São convocados os senhores acionistas para se reunirem em Assembléia Geral Ordinária, na sede desta empresa sita à Rua: Felipe Schmidt, 21 - Centro Comercial Aderbal Ramos da Silva - 6.º andar, conj. 606 e 608, nesta Capital, no dia 29 (vinte e nove) de abril próximo às (dez) horas, com a seguinte

Ordem do Dia

- 1- Leitura, discussão e votação do Relatório da Diretoria do Balanço Geral, do Demonstrativo de Resultado e do Parecer do Conselho Fiscal, referentes ao exercício de 1977.
- 2- Eleição dos membros efetivos e suplentes do Conselho Fiscal, e fixação de sua remuneração.
- 3- Outros assuntos de interesse da sociedade.

Florianópolis, 27 de março de 1978

BANCO CENTRAL DO BRASIL

EDITAL

BANCO CENTRAL DO BRASIL
 DEPARTAMENTO DA DÍVIDA PÚBLICA

Para os fins previstos no art. 60 da Lei n.º 4.069, de 11.06.1962, torna-se público que devem ser apresentadas para imediato resgate as Obrigações do Tesouro Nacional - Tipo Reajustável e Letras do Tesouro Nacional, vencidas a mais de fevereiro de 1978.

Rio de Janeiro (RJ), 16 de março de 1978.
 DEPARTAMENTO DA DÍVIDA PÚBLICA
 (a) Chefe de Departamento

Falecimentos

Pessoas que faleceram neste final de semana, nos hospitais e em suas residências:

Germano Emilio Fetter - Faleceu com 70 anos de idade, era viúvo e residia em Piritiba.
Antonio Marcos Velho - Tinha 2 anos de idade e residia no Bairro Saco Grande.
Onofre dos Passos - Morreu com 48 anos. Residia em Araçatuba, município de Imbituba.
Antenor de Lara - Faleceu com 53 anos de idade. O velório aconteceu em sua residência, no Rogado, em São José.
João Alves de Assunção - Com 65 anos. Residia no Estreito.
Francisco Manoel Moraes - Morreu no Hospital Celso Ramos, com 60 anos. Residia no município de Imbituba.
Udva Vieira de Souza - Com apenas 11 dias. Seus pais residiam em São José.
Agostinho Januário de Souza - Faleceu aos 67 anos de idade e residia em Tijupinha.
Domingos Manoel Marques - Morreu com 48 anos. Era natural e residente em Ingleses.
Zurique Gonçalves Mello - Faleceu aos 47 anos de idade.
Antonio Rosa - Natural de Pedras Grandes, morreu em Florianópolis aos 33 anos de idade.

BLUMENAU

Liliane Noemir da Silva - Com idade de 1 ano. Filha de Ambrósio e Bernardete da Silva. Residia a rua Ludwig Von Beethoven, Bairro Salto do Norte.
João Schilleberg - Faleceu com 67 anos de idade. Residia em Indaial.

CRICIÚMA

Três óbitos foram registrados no cartório do fórum na comarca de Criciúma no dia de ontem.

Maria das Neves, filha de Jorge André da Silva e Joaquina Custódia Réus, 89 anos, solteira e que foi vitimada por uma edema cerebral.

Firminia Luzia Ana Santiago, filha de Luzia Ana Rita 73 anos, viúva, e que foi vitimada por uma parada cardíaca.
João Carlos Guidarni Serafim, filho de Lauro Serafim e Vilma Beatriz Serafim com apenas cinco meses de idade e que foi vitimado por uma enterite bacteriana aguda.

Anterior a estes óbitos foi registrado no último dia 23 o falecimento de **Maria Garcia Figueiredo**, filha de Jovenal Garcia e Dotina Custódia de Jesus, 66 anos anos, casada e que foi vitimada por problemas cardíacos.

Na Flórida, o último adeus ao equilibrista que morreu trabalhando.

Sarasota, Flórida - Alguns dos presentes eram amigos pessoais. Mas os admiradores constituíam a maioria. Enquanto desfilavam diante do atáude de Karl Wallenda, todos recordavam com emoção seus 58 anos de intrépida atuação circense.

Os restos mortais de Wallenda foram velados durante seis horas no estádio Robert Sports Arena. Cenário de muitas de suas proezas. O sepultamento do equilibrista que morreu aos 73 anos estava previsto para ontem.

Sobre o atáude de Wallenda jazia uma maromba de oito metros de comprimento semelhante a que ele utilizou na quarta-feira passada, quando um golpe violento de vento fez cair de um cabo estendido entre dois hotéis de San Juan de Porto Rico. Wallenda, que havia sobrevivido a vários outros acidentes durante sua prolongada carreira, precipitou-se para a morte de uma altura de dez andares.

O corpo foi trazido, onde muitos artistas circenses residem durante o inverno. Há quatro meses Wallenda e sua família haviam apresentado sua famosa pirâmide de sete pessoas, no estádio local, para uma filmagem de televisão.

Em 1962, dois membros do grupo morreram e um ficou paraplégico — o filho adotivo de Wallenda, Mário —, quando a pirâmide humana se precipitou ao chão.

Artistas circenses de todo o mundo enviaram coroas de flores ao velório de Wallenda.



CARLOS EDUARDO CORRÊA
 Diretor Presidente da Rio-Sul Transportes Aéreos Regionais S.A.

Uma cidade da importância de Chapecó, polo econômico do Oeste Catarinense, merecia e necessitava de um aeroporto à altura de sua destacada situação. Com o carinho e a dedicação das autoridades locais, à frente o Prefeito Milton Sander, e com o apoio das autoridades Estaduais e Federais, inaugura-se o Aeroporto Serafin Bertaso que, com seus 1500 metros de pista pavimentada, estação de passageiros e outras facilidades, é mais que adequado às necessidades atuais e previsíveis da cidade e da região.

A Rio-Sul que, há 18 meses, serve regularmente Chapecó, integra-se às festividades dessa importante inauguração salientando que nele instalara facilidades de rádio-navegação que permitirão sua operação praticamente com qualquer tempo, não só aos aviões da Rio-Sul mas a quaisquer outros que o demandem. É uma maneira de demonstrar nossa integração íntima e permanente, a essa grande comunidade Catarinense à qual esperamos prestar sempre melhores serviços.



CEL. AV. LUIZ CARLOS DE AVELLAR
 Comandante da Base Aérea de Florianópolis

A constante preocupação de apoio ao interior, mormente do Estado de Santa Catarina, de resultados positivos da maior importância na integração dos limites continentais, logicamente pautados no "slogan" de "encurtar distâncias", leva-nos a uma opinião favorável quanto ao incremento de infra-estrutura da pista de pouso da cidade de Chapecó no Estado de Santa Catarina. Uma das mais importantes cidades deste Estado, metrópole do oeste, orgulha-nos sua capacidade industrial e populacional, razão maior, na gritante necessidade de ligação do oeste com o leste catarinense.



ORLANDO BÉRTOLI
 Presidente da Companhia de Turismo e Empreendimentos de Santa Catarina - CITUR.

A construção do novo aeroporto de Chapecó se transforma numa conquista de progresso e grandeza que marcará, sem dúvida, o desenvolvimento atual de todo o Oeste de Santa Catarina. A par disso, seu funcionamento alcançará excepcional importância para o aproveitamento ordenado das grandes potencialidades turísticas dessa extraordinária região que vem se transformando numa verdadeira colmeia de trabalho, para orgulho de todos os catarinenses.



ANTONIO PEREIRA OLIVEIRA
 Diretor da Ilhatour Empresa de Turismo Ltda.

Novas perspectivas serão abertas para o desenvolvimento do turismo em Santa Catarina, com a inauguração do novo aeroporto de Chapecó. A região Oeste é rica em paisagens, folclore, artesanato e gastronomia típica. É uma região que ainda não está descoberta para o turismo, por isso torna-se uma grande novidade, podendo portanto tomar-se em grande potencial turístico em nosso Estado. A facilidade de comunicação e o conforto que o avião proporciona são elementos que fazem parte das exigências dos turistas. Nós, da Ilhatour, desejamos apresentar nossos cumprimentos aos chapecoenses formulando votos de sucesso neste novo ramo de atividade que está surgindo naquela região, que é o turismo, facilitado com a conclusão do aeroporto.



CMTE. ADELAR MÜLLER
 Diretor Técnico e Administrativo da Orion Aéreo-Taxi Ltda.

Para as empresas de transporte aéreo como a Orion Aéreo-Taxi, a iniciativa de Administração Municipal de Chapecó de dotar o Oeste Catarinense de um aeroporto com excelentes condições operacionais, tem grande importância. Nós que temos transportado dezenas de passageiros para aquela importante região do Estado, sabemos que ela carecia de um aeroporto à altura de seu desenvolvimento econômico e social. O novo aeroporto Serafin Bertaso é a solução que passageiros e transportadores desejavam e mereciam.

AVIÃO CAI EM JOINVILLE MAS OS TRIPULANTES ESCAPAM COM VIDA

Joinville (Sucursal) - Ao tentar realizar uma aterrissagem forçada vido as más condições do tempo, o avião "Beechcraft-Musketter" de prefixo PT CLW - Super R", de propriedade particular, desgovernou-se completamente e foi pousar no pátio da fábrica 2, da indústria de refrigeração Consul na localidade de Prabeiraba, distrito de Joinville. Com a queda, as duas asas do tamente com os pneus, projetaram-se num raio de distância de 5 metros do local. O pequeno aparelho vinha de Ma-

ringá, no Paraná, e trazia a bordo 2 tripulantes que sofreram apenas ferimentos leves. Após medicados no hospital São José de Joinville, os dois tripulantes foram liberados. O pequeno avião, com capacidade para 4 passageiros, após a queda ficou situado numa inclinação existente no pátio da fábrica. A queda ocorreu no último domingo às 18 horas e provocou a concentração de um grande público que tentou auxiliar os feridos, transportando-os diretamente para o hospital.

Dificuldades

Todas as tentativas para obter maior informações sobre a pequena queda do avião, foram totalmente em vão. Especificamente junto à direção da Infraero em Joinville, alegando que tais informações seriam somente obtidas após a liberação do aparelho pela FAB.

Segundo o órgão, nas próximas horas será emitida uma nota oficial sobre o incidente. "Por enquanto não podemos divulgar nada", se justificou um funcionário da Infraero.

Ameaças de incêndios podem ter sido apenas um trote

Brusque (Sucursal) - Nenhuma das ameaças enviadas por telefone a cerca de 5 indústrias de fiação e tecelagem de Brusque foi cumprida. Aproximadamente 5 indústrias haviam recebido na semana passada, telefonemas anônimos ameaçando incendiá-las neste final de semana de Páscoa.

Todas estas indústrias reforçaram o seu contingente de segurança durante as 24 horas do dia. A polícia de Brusque afirma que não tem conhecimento sobre o caso e que não recebeu nenhuma queixa neste sentido, por parte

dos dirigentes destas empresas ameaçadas. Para o delegado Rosni Ferreira "todas estas ameaças não passam de um trote de mau gosto".

ARROMBAMENTO

Elementos desconhecidos invadiram em Brusque a residência de José Arcelino Euriques, casado, residente à rua Francisco Walemdowsky. O arrombamento da residência verificou-se na sexta-feira santa, quando a família se encontrava ausente. Os arrombadores (acredita-se que seja mais de um) leva-

ram desde brinquedos de crianças até roupa de cama, num montante aproximado de Cr\$ 30 a Cr\$ 40 mil.

BRIGA

Como conseqüência de uma briga na rua João Heil com Valdemiro Fischer foi medicado no Hospital Arquidiocesano Cônsul Carlos Renaux, Mário Luiz Lana, 43 anos, casado, que teve o braço esquerdo quebrado e ainda ferimentos na coluna, supercílio e antebraço direito, ficando internado naquela casa de saúde.

Foi fazer queixa e acabou preso. Era também um ladrão.

Blumenau (Sucursal) - A polícia de Blumenau, prendeu na manhã de ontem, Eriberto Henen, residente em Itoupava Central. Ele foi a delegacia, dar queixa sobre o desaparecimento de um automóvel Volks, de seu amigo, armado de revólver faca e "cacete".

Desconfiado da atitude do denunciante, os policiais de plantão, o deteram e submetem a um pequeno interrogatório. Durante a conversa com

os policiais, Eriberto confessou ser autor de vários roubos no mesmo bairro onde reside. Além do Volks, Eriberto disse, ser autor do roubo de toca-discos, discos, toca-fitas e diversas jóias. Agora ele está preso até determinação do juiz.

LOCADORA ARROMBADA

Na madrugada de ontem, foi arrombada a Locadora Auto-

landia, nesta cidade, situada na rua capitão Euclides de Castro. Segundo o gerente da Locadora, José Policarpo de Oliveira, foram levados a importância de Cr\$ 1.500,00 em dinheiro, toca-fitas, rádios e alguns documentos de veículos.

A polícia, no entanto, não dispõe de qualquer pista sobre os arrombadores, mas as investigações continuam.

EUA esperam descobrir nesta semana o assassino de Letellier

Santiago do Chile - Um ano e meio depois do assassinato em Washington do ex-chanceler Orlando Letellier, os investigadores norte-americanos aparentemente esperam encontrar no Chile indícios chaves para seu esclarecimento.

Letellier, diplomata e ministro do falecido presidente Salvador Allende, morreu no dia 21 de setembro de 76, ao explodir uma bomba colocada sob o automóvel que o conduzia por uma avenida de Washington.

No atentado morreu também uma colaboradora de Letellier, de nacionalidade norte-americana e ficou ferida o marido da mulher. Foi o primeiro assassinato de um exilado político na capital dos Estados Unidos. As investigações ficaram em mãos do FBI por ser um caso de delito federal.

Imediatamente surgiram versões jornalísticas nesse país que apontaram para os serviços de informação do Chile, que supostamente teriam obtido a colaboração de cubanos anticomunistas para eliminar Letellier, destacado opositor do regime militar.

O governo chileno rechaçou terminantemente qualquer vinculação com os fatos e no mesmo dia do assassinato pediu a mais ampla investigação para seu total esclarecimento. Mais tarde também prometeu sua total colaboração, frequentemente reiterada.

No final de fevereiro, o Tribunal do Distrito de Columbia, ao qual corresponde a capital norte-americana, enviou aos tribunais chilenos uma "carta rogatória" para que fossem localizados e interrogados dois oficiais chilenos identificados como Juan Williams Rose e Alejandro Romeral Jara, que estariam envolvidos no caso.

Foram incluídas duas fotos, que diligências jornalísticas identificaram aqui como correspondentes a Michael Townley, um norte-americano residente no Chile, e ao capitão de exército Fernandez Larios.

O promotor norte-americano Eugene Propper esteve a semana passada no Chile onde se entrevistou com a juíza encarregada do processo. Em seu retorno aos Estados Unidos na quinta-feira, o promotor expressou formalmente que fosse interrogado Townley e o capitão, o Departamento de Justiça dos Estados Unidos declarou que com a viagem de Propper "se conseguiu algum progresso" e descreveu Townley como "testemunha chave" na investigação.

Um dos pontos importantes da investigação tem sido a existência de dois passaportes oficiais, com os quais entraram nos Estados Unidos os supostos implicados Williams e Rome-

ral. Segundo os informes jornalísticos, Williams seria na realidade o norte-americano Townley e Romeral seria o capitão Fernandez Larios.

A concessão desses passaportes oficiais é objeto na atualidade de uma investigação secreta a cargo de um tribunal militar, depois que um juiz civil determinou que as pessoas envolvidas estavam sujeitas a julgamento militar. Não foram revelados nomes.

Esta semana poderá ser decisiva para o curso da investigação se, como se espera, o norte-americano e o oficial saem a luz pública e prestarão declarações. O promotor Propper expressou sua intenção de vir novamente ao Chile para estar presente no interrogatório.

MISTÉRIO

Santiago do Chile - Mariana Callejas, mulher de Michael Townley, um dos supostos implicados no assassinato do chanceler chileno Orlando Letellier, disse - segundo o jornal governamental "El Cronista" - que existem movimentos de extrema esquerda interessados em que seu marido não deponha no inquérito instaurado para apurar o caso, para evitar que toda a verdade venha à tona.

Michael Townley figura como uma das peças-chave do "caso Letellier", e motivou o interesse da justiça dos Estados Unidos, que deseja interrogá-los com relação à morte do ex-ministro das Relações Exteriores do governo de Salvador Allende. Townley teria se envolvido no caso com o nome falso de John Williams Rose, juntamente com o capitão do exército Armando Fernandez Larios, que usava o pseudônimo de Alejandro Romeral Jara.

"El cronista" atribui a Mariana Callejas seguintes declarações: "O movimento de esquerda revolucionária - MIR - está interessado em encontrar meu marido antes do FBI, que também está a sua procura sem que saibamos com que finalidade. Telefonemas e outras atividades por nós constatadas nos fazem pensar que o MIR está interessado em detê-lo antes que ele se apresente para depor".

Mariana negou que ela e seu marido tivessem conhecido Carlos Guillermo Osório, funcionário consular da chancelaria e que teria fornecido os passaportes diplomáticos utilizados por Williams Rose e Romeral Jara para saírem do país.

Osório foi encontrado morto em outubro do ano passado com um tiro na cabeça. As autoridades informaram que ele havia praticado o suicídio, mas sua família não acredita nesta versão e na semana passada foram reiniciadas as investigações para esclarecer a morte do diplomata.

Bebê é raptado pelo próprio pai num bairro de Itajaí

Itajaí (Sucursal) - O menor Jorge Paulino Júnior de 2 anos foi raptado por seu próprio pai na manhã de ontem. A cena ocorreu no bairro Cordeiros, onde Jorge Paulino, após agredir a cunhada que estava com a criança no colo apoderou-se do menor e fugiu para local ignorado. A polícia foi identificada da ocorrência e está diligenciando no sentido de localizar o pai do menor.

A queixa foi registrada na polícia por Ivonete de Castro Paulino, residente na sub-estação primeira quadra, número 175, no bairro Cordeiros. Revelou que ontem por volta de sete

horas o acusado seu marido do qual está separada a cerca de um ano, foi até sua casa no endereço acima e raptou o filho de ambos, Jorge Paulino Júnior, de 2 anos de idade que esquivava sob a responsabilidade da mãe.

O acusado invadiu a residência da esposa e agrediu a cunhada de nome Gertrudes, para arrebatá-la a criança. As autoridades policiais estão diligenciando no sentido de localizar tanto o pai quanto o filho que se presume esteja no bairro Jardim Esperança onde residem os pais do raptor.

Polícia procura caçamba que abalrou carro e feriu quatro

As autoridades policiais de São José estão procurando localizar uma caçamba que, depois de colidir com um automóvel, evadiu-se do local. Do acidente, além dos danos materiais de elevada monta no Dodge AB-5994, resultaram feridas quatro pessoas, sendo uma ocupante do automóvel.

O acidente ocorreu por volta das 14h30min de ontem, na rua Getúlio Vargas, proximidades da praça da cidade de São José. Desgovernado pelo impacto, o Dodge, pertencente a Rogéria

B. Becker, subiu a calçada e atropelou três pessoas. A quarta vítima viajava no automóvel, dirigido por Estevão Becker, residente na rua Raimundo Corrêa, 646.

Todos os feridos foram conduzidos ao Hospital de Caridade e até a noite de ontem a Delegacia de São José não conhecia suas identidades, segundo o delegado, porque não portavam documentos. O Dodge, que ficou parcialmente destruído, trafegava no sentido Campinas-São José e o caminhão, em direção contrária.

RESUMO

COCAINA

Rio - Funcionários da divisão de segurança do aeroporto internacional do Rio de Janeiro detiveram ontem a norte-americana Maribel Otero, de 27 anos, depois de encontrarem em seu poder, durante a revista, meio quilo de cocaína escondida sob sua roupa. Maribel, cujo passaporte tem o número J-479761, foi encaminhada a polícia federal, onde prestou esclarecimentos, sendo depois removida para o DPF, na Praça Mauá.

INUNDAÇÕES

Lima - Pelo menos cinco pessoas morreram e milhares estão desabrigadas em cerca de 18 localidades do departamento de San Martín, na região do Hualaga Central, em conseqüência das inundações provocadas pelo transbordamento de seis rios, segundo informaram ontem as autoridades.

As inundações começaram na sexta-feira Santa devido às chuvas torrenciais que caíram naquela região, situada a mais de 800 quilômetros ao nordeste de Lima. As informações acrescentam que as enchentes danificaram lavouras, estradas e pistas de aterrissagem, além de causarem a morte de milhares de bois, porcos e outros animais.

Segundo o jornal "La Prensa", de Lima, em algumas localidades as águas subiram a 4 metros e mais de 700 casas foram destruídas. Acrescenta que a localidade de Pillauna, que tinha cerca de 4 mil habitantes, foi totalmente arrasada e somente uma escola permaneceu de pé. O mesmo ocorreu nas localidades de Chazuta, Utcubarca, Simbillo, Papaplaya, Pelajo, Chipurana e Navarro, "que praticamente desapareceram do mapa", segundo o jornal "Correo".

Um avião de transporte "Hércules" da força aérea foi enviado a região atingida pelas enchentes levando alimentos, remédios e agasalhos para os flagelados.

LIBERTAÇÃO

Paris - O industrial belga Edouard-Jean Empain, libertado anteriormente, dois meses depois de seu sequestro, disse que seus captivos o mantiveram encapuzado e acorrentado, porém apesar dos maus tratos

que foi submetido regressou a sua casa em boas condições físicas.

Empain, de 40 anos, diretor do complexo industrial Empain - Schneider, foi libertado anteontem à noite, dois dias depois que a polícia armou uma emboscada para surpreender cinco de seus sequestradores que se dispunham a recolher o resgate de 8,5 milhões de francos suíços.

Três dos sequestradores conseguiram escapar, embora sem o dinheiro, um foi morto e o outro, depois de ferido, acabou nas mãos da polícia.

A polícia informou que o sequestrador capturado, Alain Caillol, de 36 anos, telefonou, anteontem à noite, aos membros de sua quadrilha para pedir-lhes que liberassem Empain.

O chefe de polícia Pierre Ottavio disse que uns dez homens teriam participado do sequestro e que Empain foi removido para vários locais durante seu cativeiro.

O barão Empain foi deixado em liberdade na zona sudeste de Paris e seus captivos lhe deram alguns francos para que se movimentasse. Ele tomou o trem subterrâneo até a praça da Ópera e ali telefonou para sua mulher que, pouco depois, chegou com a polícia para recolhê-lo.

O grupo industrial Empain-Schneider é um dos conglomerados industriais mais fortes da Europa. Engloba 150 empresas com cerca de 120 mil empregados e possui ainda grandes interesses nos Estados Unidos.

ATENTADO

Manila, Filipinas - Fontes oficiais informaram que uma granada de mão explodiu nos jardins da residência de veraneio do presidente Ferdinand Marcos, mas não houve vítimas.

A mulher de Marcos, que planejava dirigir-se à residência em Baguio, a 192 km ao norte de Manila, cancelou a viagem no último momento.

Os investigadores disseram que foi descoberto um esconderijo de explosivos sob o dormitório que o presidente e sua mulher usam normalmente.

Especialistas em aviação e turismo fazem sérias observações sobre o novo Aeroporto de Chapecó.

AEROPORTO SERAFIN BERTASO. REALIZADO PELA PREFEITURA MUNICIPAL DE CHAPECÓ/CODEC. ADMINISTRAÇÃO SANDER-BERTASO. COM A PARTICIPAÇÃO DO GOVERNO DO ESTADO DE SANTA CATARINA.

Tem gente cantando no telefone.

SISTEMA TELESOM

Av. Hercílio Luz, 241 - Florianópolis - SC

Tem orquestra, conjuntos, grupos de rock, quartetos e muitos outros. É que o sistema Telesom leva até sua casa, empresa ou escritório a música que faltava, em 4 canais diferentes. Disque 22-5424 e receba maiores detalhes técnicos sem nenhum compromisso.

RESUMO

VIOLÊNCIA

Gênova - Nove violentos torcedores de futebol estavam ontem presos, depois dos incidentes ocorridos ao final da partida entre Gênova e Juventus, pelo Campeonato Italiano, primeira divisão.

Torcedores do Gênova atacaram os do Juventus, equipe líder do campeonato, a saída do estádio, depois da partida terminar num empate em dois gols.

Na luta, três torcedores do Juventus ficaram feridos e tiveram que ser medicados num hospital da cidade.

Três automóveis vazios com placas de Turim foram virados e um -ônibus da mesma procedência ficou seriamente danificado.

A polícia disse que foram ouvidos vários disparos, mas ninguém foi ferido a bala.

A partida tinha grande importância para os dois times: o Juventus lidera o campeonato, com 36 pontos, quatro menos que o Torino - o Gênova, com 19, corre o risco de ser desclassificado para a segunda divisão.

ELOGIOS

Santiago - A imprensa elogiou ontem a equipe do São Paulo, campeã do Brasil, pela excelente atuação diante do Union Esportivo e ressaltou a sorte do Atlético Mineiro, de Belo Horizonte, na vitória diante do palestino na série eliminatória três da Copa Libertadores da América.

"Saímos convencidos de ter visto a melhor partida da série", "El Mercurio", comenta sobre o outro encontro que "as poucas ilusões que restavam ao palestino de continuar participando com alguma possibilidade na Copa foram pulverizadas ontem por partes iguais entre seus erros fatais defensivos e os méritos ofensivos de um Atlético Mineiro que leva de Santiago três pontos ilógicos". O vice-campeão brasileiro, a vencer seu similar chileno por cinco a quatro, mantém a zero suas esperanças de recuperar para Belo Horizonte o troféu que antes esteve na sede do Cruzeiro.

"La Tercera de La Hora" assinala que "embora ainda restem as partidas de revanche e São Paulo e Belo Horizonte, para ninguém é um mistério que a Copa Libertadores da América terminou para as equipes

MUHAMMAD ALI

Boston - O promotor Abe Ford, de Boston, informou que Muhammad Ali fará uma luta de exibição dia 15 de abril, no centro cívico de Springfield, contra seu compatriota Jimmy Ellis.

Segundo o promotor, a luta foi confirmada

pelo advogado de Ali, Ted Tannenbaum, de Chicago, na noite de domingo.

Esta será a primeira luta de Muhammad Ali depois que perdeu seu título mundial dos pesos pesados para León Spinks, a 15 de fevereiro deste ano.

Spinks, por sua vez, não ficou muito tempo como campeão: seu título foi cassado pelo Conselho Mundial de Boxe, porque ele recusou-se a marcar uma luta contra Ken Norton.

A Associação Mundial de Boxe (AMB), no entanto, continua reconhecendo Spinks como campeão.

TENIS

Milão - O veterano tenista chileno Jaime Fillol venceu Christ Lewis, da Nova Zelândia, por 5-7, 7-6 e 6-2 na primeira partida do Campeonato de Tênis de Milão, com dotação de 175 mil dólares em prêmios e válido pela quinta etapa do torneio mundial.

Depois de perder o primeiro "Set" Fillol mudou de estratégia, e, nos outros dois, impôs seu jogo de saques fortes e voleios ao jovem Lewis, de 21 anos.

Em outra partida da primeira rodada, o iugoslavo Zeljo Franulovic derrotou o inglês John Lloyd por - 37, 7-6 e 6-4.

HOLANDA CAMPEA

Cannes, França - A Holanda ganhou ontem o torneio Internacional Juvenil de Futebol de Cannes ao vencer o México no final por 1-0 em tempo adicional.

Apesar da derrota, os mexicanos deixaram uma ótima impressão. O gol da Holanda foi feito por Cramer ao primeiro minuto da partida adicional.

O México poderia ter empatado se Romero não tivesse perdido um pênalti aos 34 minutos da partida. O goleiro holandês, Konink, conseguiu defender.

A defesa holandesa soube jogar com grande coesão para anular os incisivos avanços mexicanos. Lopez teve outra grande chance de marcar num passe de Romero, com o goleiro holandês defendendo.

No segundo tempo, os holandeses dominaram durante os primeiros minutos, mas o jogo se nivelou até o final do tempo regulamentar, e só no começo da prorrogação foi que Cramer conseguiu fazer o único gol da partida.

BRASIL EM TERCEIRO

Cannes - O Brasil conquistou o terceiro lugar no torneio internacional de futebol juvenil de Cannes.

Os brasileiros venceram os franceses por 7-1.

Leivinha e Luiz Pereira não atravessam boa fase no futebol espanhol. Devem retornar ao Brasil

Madri - Luiz Pereira e Leivinha, os jogadores brasileiros mais conhecidos na Espanha, terminam em junho seus contratos com o Atlético de Madri.

Pereira, embora não esteja em suas melhores condições físicas e técnicas atualmente, parece que continua interessando ao Atlético, mas Leivinha deverá voltar ao Brasil.

Leivinha, "o louro de ouro", como foi chamado durante sua primeira temporada no Atlético, graças a atuações espetaculares, não recuperou a forma depois de duas operações que o afastaram do time na temporada passada. Procura fugir dos lances mais ríspidos e já não é mais o mesmo jogador agressivo, sempre bem colocado para o chute - ou cabeçada - contra a meta adversária.

O atacante brasileiro, que tem fama de excelente profissional disse que se não recuperar as suas condições normais e não puder ser útil ao time, prefere regressar ao seu país. Tudo indica, portanto, que é certa a volta de Leivinha ao Brasil, pois somente um milagre poderá fazer com que ele recupere plenamente sua forma em cerca de dois meses - o tempo que falta



Leivinha não é o mesmo que chegou a seleção. Motivo: Leão para o fim do seu contrato com o Atlético.

Já o caso de Luiz Pereira é bem diferente: ele começou vacilante no Atlético, mas depois se firmou e se constituiu no maior destaque da equipe nos últimos jogos. No entanto, voltou a cair de produção e, segundo os técnicos espanhóis, seu maior defeito como zagueiro central é o excesso de confiança em suas possibilidades, o que o levou a falhar em ocasiões vitais para o time.

Pereira continua sendo um jogador de alta cotação na Espanha, mas já não é o homem que parecia insubstituível há poucos meses. Em consequência,

tornaram-se inconsistentes os rumores de que ele não renovaria seu contrato por menos de 1 milhão de dólares (cerca de Cr\$ 17 milhões). Luiz Pereira, porém, negou essas versões e disse que ainda não havia discutido cifras com o Atlético.

Não há dúvida, no entanto, que o Atlético está interessado em conservar Luis Pereira, o que só não acontecerá se as exigências do jogador superarem as possibilidades do clube. Mas, mesmo que o Atlético não renove seu contrato, não lhe faltariam propostas tentadoras de outros clubes espanhóis, entre eles o Real Madri e o Barcelona.



CONTABILIDADE CONTABILISTAS

O Conselho Regional de Contabilidade em Santa Catarina, alerta aos contabilistas inscritos e aos escritórios cadastrados que o prazo para o pagamento da anuidade de 1978, expira dia 31 do corrente; o valor das anuidades de profissionais é de Cr\$ 280,00 (duzentos e oitenta cruzeiros) e a de firmas, empresas e sociedades é de Cr\$ 735,00 (setecentos e trinta e cinco cruzeiros).

As anuidades pagas após 31 de março serão cobradas em dobro, de acordo com o parágrafo 2º do artigo 21 e parágrafo 1º do artigo 22 do Decreto-Lei nº 9.295, de 27.5.1946.

O CRC/SC expediu a todos os profissionais inscritos, talões de recolhimento pagáveis nas agências do BESC.

Tem sido considerável, no entanto, o número de talões devolvidos pelo correio, pelo fato de o destinatário não ser localizado no endereço previsto; é que geralmente o contabilista, ao mudar de endereço, deixa de comunicar o fato ao CRC/SC.

Alertamos, pois, a todos os profissionais inscritos que por qualquer motivo não tenham recebido seu talão de anuidade, que se dirijam à sede do CRC/SC, à Rua Felipe Schmidt nº 27, 9º andar aqui na Capital, ou a qualquer uma das 33 Delegacias existentes no território catarinense, onde receberão uma guia que capacitará o recolhimento através das agências do BESC. É extensivo, também, o procedimento, a todos os proprietários de escritórios de contabilidade já cadastrados ou sujeitos a cadastramento.

ANTÔNIO MENDES DE SOUZA
Presidente do CRC/SC



LOTERIA ESPORTIVA

Resultado provisório do Concurso Teste nº 362, apurado em 27/03/78

Total líquido a ratear Cr\$ 37.715.316,20
04 apostas ganhadoras com 13 pontos, cabendo a Cada uma Cr\$ 9.428.829,05

DISCRIMINAÇÃO DE APOSTAS GANHADORAS POR ESTADO:

Minas Gerais 1
São Paulo 3
De acordo com o Artigo 19 da norma geral dos Concursos de Prognósticos Esportivos, haverá um prazo de 10 dias, contados a partir desta data, para reclamações, as quais deverão ser apresentadas na Rua Gal. Gaspar Dutra, 361, Ed. D. Olga, até o dia 06/04/78. Não serão aceitas reclamações por via postal.

LINCK S/A - EQUIPAMENTOS RODOVIÁRIOS E INDUSTRIAIS

Filial Florianópolis ampliando seu quadro de funcionários admite:

VENDEDORES DE PEÇAS

Exige-se:

Quitação com serviço militar
condução própria
experiência em vendas desejada

Os candidatos queiram aparecer à sede da Empresa à BR 101 km 205, munidos de documentos e fotos.

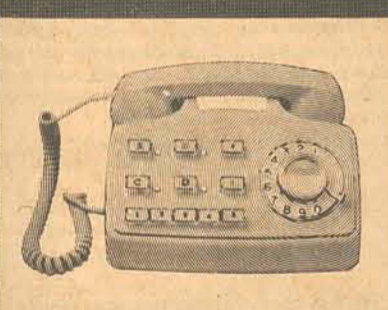

As vezes, um ou dois telefones são suficientes, as comunicações internas podem ser feitas pessoalmente e as coisas correm tranquilas. Mas quando o volume de negócios cresce e as extensões também, a comunicação pessoal não é mais possível.

A partir daí o telefone deixa de ser a grande solução para tornar-se motivo de irritação para quem não conseguiu ligar e de discussão sobre qual ligação deve ser feita primeiro.

Para este momento, existe o KS da GTE, com até 6 troncos e 70 ramais de capacidade, uma verdadeira minicentral telefônica com a maior rede de venda e assistência técnica do País. Com o KS da GTE, o telefone volta a ser uma grande solução interna e externa, resolvendo todos os problemas de comunicação telefônica.



Sua comunicação pode deixar de ser um problema para se tornar uma solução

FLORIANÓPOLIS - Representante Local - Rua Dom Jaime Câmara, 46 - Tel. 22.7111 - Matriz (Fábrica) - Rua Funchal, 582 - Vila Olímpia - São Paulo - Capital - Tel. 212.7122 - REGIONAIS - São Paulo - Rua Fidebro Ramos, 257 - Vila Olímpia - Tel. 210.0044 - Interco (SP) - Rua Funchal, 582 - Vila Olímpia - Tel. 212.4688 - Rio de Janeiro - Rua das Laranjeiras, 52 - Laranjeiras - Tel. 205.9185 - 205.4235 - Belo Horizonte - Av. Amazonas, 2479 - Tel. 335.3944 - 335.3942 - Recife - Rua Gonçalves Dias, 1030 - Tel. 222.2817 - 221.0910 - 221.3833 - Porto Alegre - Rua Rio de Janeiro, 234 - Tel. 31.1252 - 31.6774 - Representantes na Área: Blumenau - 22.36 - Brasília - 223.6597 - Caracas - do Sul - 21.5531 - Curitiba - 23.3073 - Joinville - 22.7002 - Londrina - 23.8671 - Pelotas - 22.9355 - Porto Alegre - 31.6811 - Santa Cruz do Sul - 22.2688 - Santa Maria - 21.2741 - Taquara - 22.1181



Se der craque, terá platéia. Palavra do BRDE.

No peito, no pé, no chão. . . Um lance bonito de se ver. E de aplaudir. O BRDE sabe disso muito bem.

Há mais de quinze anos, o BRDE trabalha para que mais e mais pessoas vibrem com as emoções do esporte, se enleiem com a beleza da arte, participem do espetáculo da alegria de viver.

Gerando riquezas, criando empregos,

promovendo o desenvolvimento e o bem-estar de cada um.

Hoje, no Rio Grande do Sul, Santa Catarina e Paraná, mais de quatro mil empresas contam com o apoio do BRDE.

Ajudando-as a crescer, assistindo-as permanentemente em seus projetos de expansão e modernização, o BRDE tem levado novas e excelentes motivações de crescimento a milhares

de pessoas.

Do técnico ao executivo, do engenheiro ao operário.

Enriquecendo suas vidas com inesquecíveis momentos de entretenimento e emoção.

Por isso, futuros craques desta terra, preparem-se para os aplausos.

Financiar o progresso de nossa gente também é uma forma de participar.

Banco Regional de Desenvolvimento do Extremo Sul

Filiado à ABDE - Associação Brasileira de Bancos de Desenvolvimento.



Avai se reúne para resolver problemas

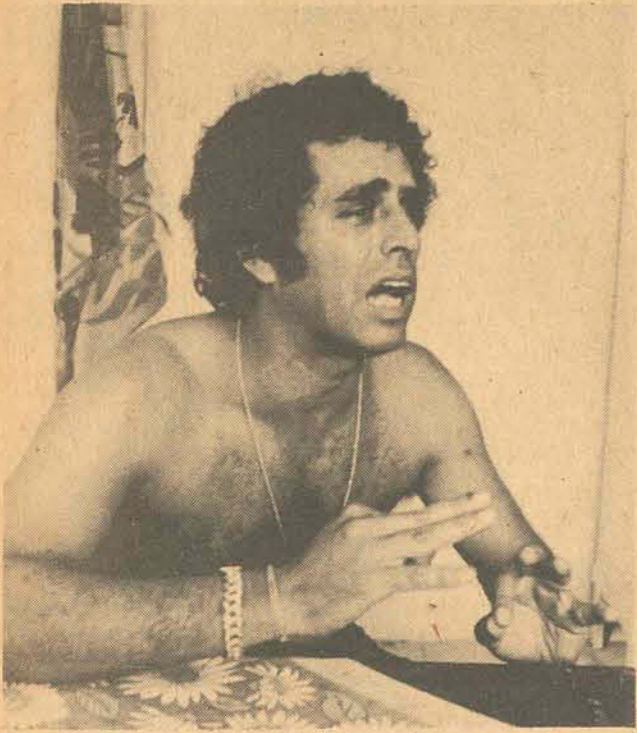

Dacica não quer mais acumular funções. Mas Espindola quer.

O presidente do Avai, Luiz Carlos Espindola, reuniu-se ontem à noite com o supervisor de futebol, Osni Aguiar, o preparador físico, Dacica, e alguns jogadores. Foram tratadas várias questões importantes para o futuro do clube. Entre elas, os salários atrasados há três meses, os jogadores sem contrato definido, a profissionalização dos juvenis, a situação de Dacica, que está aguardando uma definição da diretoria a respeito do novo técnico, e o caso de Maneca, que depois de quase 20 dias afastado do clube, sem explicações, retornou aos treinamentos ontem à tarde.

AVAI x COMERCÁRIO
Para o jogo de amanhã à tarde, às 16 horas em Criciúma, contra o Comerciário, Dacica ainda não definiu o time que sairá jogando, mas demonstrou algumas preocupações, "é um jogo difícil porque o Comerciário está bem armado. Ao contrário do Avai, que vendeu vários titulares, eles trouxeram de volta para o time o Ademir e o Taquito". Dacica tem enfrentado muitas dificuldades para montar uma boa equipe para disputar o estadual. Os jogadores que estão treinando atualmente são muito jovens, inexperientes, e precisam preparar-se técnica e fisicamente para poderem apresentar um bom futebol. Em relação às possíveis contratações, Dacica destaca um atleta em condições, Leodoro, juvenil do Avai, que "é um bom ponta-de-lança". Portanto, Dacica indicou a contratação de Leodoro na reunião de ontem à noite. Mas, o preparador físico queria mesmo é definir sua situação no clube, pois atualmente está acumulando o cargo de treinador, o que está exigindo um grande esforço de sua parte, sem uma compensação financeira.

MANECA
— Não posso adiantar nada, só poderei falar amanhã (hoje), depois da reunião com o presidente.

Maneca não estava disposto a responder porque não aparecia no clube há tantos dias, mas deixava bem claro que "tive minhas razões para não comparecer aos treinamentos, e assumo toda a responsabilidade". O jogador treinou normalmente ontem à tarde, sem demonstrar maiores preocupações. E Dacica interrogado a respeito da situação de Maneca respondeu claramente: "Este problema não é meu, o Maneca deve explicações a diretoria do clube, não tenho nada com o assunto".

Outro jogador que deverá retornar aos treinamentos dentro de quinze dias será o Chico. Ontem à tarde retirou o gesso da perna e irá submeter-se a um intenso tratamento físico, para recuperar a perna esquerda que está atrofiada pela falta de exercícios.

As críticas de Rubens e Careca

Jaraguá (Correspondente de Mafra) — "Graças a Deus não ficamos nem dois meses no Juventus. É um clube de amadores e nós pretendemos jogar num time profissional". Os meia-canchas Rubens e Careca II partiram da cidade completamente irritados com o tratamento recebido no Juventus de Jaraguá do Sul. Os jogadores não se acertaram financeiramente com o clube, depois de treinarem durante 30 dias. Após várias tentativas de acordo com a diretoria decidiram abandonar o clube, não poupando críticas às atitudes dos dirigentes do Juventus.

* ARMÁRIOS?
* COZINHAS?
* ESTANTES?
também é com a Astor

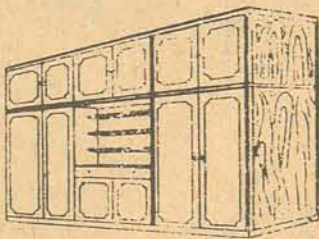

Fabricação própria. Preços diretamente da fábrica ao consumidor. Telefone chamando um dos nossos projetistas, sem compromisso. Há financiamentos. Atendemos, também, em outras praças.

astor

MOBÉIS,
DECORAÇÕES,
PROJETOS

Loja e Show-room: Rua Jerônimo Coelho, 18 - Fone 22-5431
Indústria, Loja, Escritório e depósito: Rua Lauro Linhares, 252 - Trindade
Fones 33-1316, 33-1691 e 33-1388



SANTA CATARINA LTDA

A Pioneira no Estado - "Tome Saúde"
Fábrica: BR-101 - KM 222 - Palhoça.
Depósito: rua 14 de Julho, 473 - Fone 44-1802 - Estreito.

Clemente está com medo da arbitragem

O técnico Antonio Clemente anunciou ontem que pretende manter o mesmo sistema de jogo empregado contra o Juventus no domingo, na partida de amanhã contra o Grêmio. Segundo ele, "com quatro no meio de campo o time se portou muito bem, e como contra o Grêmio também jogaremos fora de Florianópolis, parece ser o mais indicado manter tudo como está".

Inclusive, a escalação da mesma equipe pois, após a revisão médica, não foi constatada qualquer lesão grave. Apenas Gritti, Balduino, Nequinho e Flexa acusaram pequenos problemas físicos, como tosse nas coxas e tornozelos, mas os quatro tem condições para treinar, segundo as previsões do médico Henrique Beirão.

Hoje, na parte da tarde, Clemente pretende levar os jogadores ao estádio Beira-Rio, do Internacional, para dirigir um treinamento físico e após um trabalho técnico, que poderá ser breve se houver ainda um treino tático, de ataque contra defesa. Ontem, apenas os reservas, os goleiros e os zagueiros Marcos, Gritti e Fernando foram treinar no campo suplementar do Beira-Rio, que é o lugar escolhido para as atividades uma vez que o Internacional está viajando e o treinador acha desnecessário qualquer reconhecimento ao estádio Olímpico, do Grêmio, sob a seguinte justificativa:

— Para quem está acostumado a jogar no campo do Carlos Renaux, em Jaraguá e outros do mesmo nível, não há problemas em jogar num campo como o Olímpico, esteja como estiver.

Antonio Clemente, no entanto, ressaltou que muitos dos atuais jogadores do time não tem experiência com os gramados do interior catarinense, mas colocou que "mesmo esses não terão problemas, pois campos ruins todos conhecem". O assunto campo foi abordado pelo técnico por que ele sabe que, apesar de bem gramado, o campo do Olímpico esconde buracos.

— Mas o campo nunca será nosso problema num jogo desses. O que preocupa mesmo é o que o Grêmio é um hiper-favorito sempre, e agora seus jogadores devem estar mordidos por terem empatado em casa

Grêmio preocupado com retransa do Figueirense

Apesar de inesperado, o empate do Grêmio com o Caxias no domingo, não perturbou o treinador Telê Santana, que considerou o resultado como "absolutamente normal, uma vez que jogamos contra um adversário forte, que sempre exige e mostra trabalho sério". O único detalhe que não foi considerado normal pelo técnico, foi o fato de o time ter estado em vantagem por dois a zero na partida, e depois ter cedido o empate.

— Eu acho que isso foi um tanto anormal, mas se houve falhas, prefero comentá-las apenas com meus jogadores — disse ele ontem, quando foi muito assediado por setoristas do clube.

Telê Santana, no entanto, espera uma recuperação de seu time amanhã, contra o Figueirense. Mas não chega a afirmar que vencerá, uma vez que espera vê-lo enfrentando um adversário retrancado, cujos jogadores, não conhece.

— Não tenho porque adiantar que vamos vencer. O Figueirense parece que está jogando com a defesa retrancada, e pode complicar. Eu também não conheço os jogadores deles, não sei quais suas características. E acho que não temos obrigação de vencer, porque o que nos interessa é somar pontos para classificação.

Ontem à tarde, o técnico foi ao Olímpico apenas para orientar os treinamentos dos reservas, e após assistir o grupo fazer um aquecimento, organizou um treino de um toque, do qual participou porque o número de jogadores era ímpar. E para hoje, Telê não tem qualquer previsão de trabalho, porque entende que os titulares merecem descansar, ou treinar ao critério de cada um. Para a formação do time que enfrentará o Figueirense, os únicos problemas são o zagueiro Anchaeta, que contra o Caxias jogou 90 minutos pela primeira vez após ser operado dos meniscos, o meia Tadeu Ricci, que sofreu uma pancada num tornozelo, mas ontem treinou a parte, e o ponta direita Botelho, praticamente fora do

jogo por uma torção de tornozelo. O substituto provável para esse jogador deverá ser Valdir, que é dos juvenis.

O time provável do Grêmio para amanhã, enfrentar o Figueirense, deverá ser com Corbo, Eurico, Anchaeta, Oberdan e Ladinho, Vitor Hugo, Vadeu Ricci e Lura, Botelho ou Valdir, André e Eder.



Ontem o primeiro treino no Olímpico. Agradou.

com o Caxias. E também deverão estar mais atentos com o Figueirense, pois acho que todos estavam esperando uma goleada do Juventus no domingo e empatamos — diz Clemente.

O treinador, porém, acha que mesmo sendo a partida de amanhã uma das mais difíceis o Figueirense tem condições de surpreender, mostrando um futebol prático como em Caxias, para conseguir um empate, ao menos. E explica o que quer ver o Figueirense fazendo nesta partida, com boas justificativas:

— O pessoal deve ser humilde e simples para tentar surpreender, jogando com um sistema bem defensivo, procurando um empate em primeiro lugar, talvez uma vitória, porque não. Afinal, o Grêmio é um favorito, mas em compensação não deveremos nos entregar só porque existe um favoritismo acentuado do adversário. Estamos na chuva para nos molhar, e se fosse para entrar em campo só esperando a derrota, então nem precisávamos jogar.

Clemente, por outro lado, diz que está temeroso e com a arbitragem do paulista Edson Massa, e a dupla de bandeiras gaúchos, Orion Sater de Melo e Waldir Loruz — especialmente este último.

— O Massa é um mau juiz, já arrumou muitos problemas e até com o Avai já existiu um caso. Os bandeiras, por serem locais, podem complicar, como aconteceu em Caxias, especialmente o Loruz, que também tem histórias tristes no passado. Acho que vamos jogar contra mais que o time do Grêmio".

Entre os jogadores, não existe a mesma preocupação. Todos estão muito descontraindo e passam a maior parte do tempo em Porto Alegre no próprio hotel onde se hospeda a delegação. Os dirigentes também procuram permanecer sempre no hotel, conversando com os jogadores, e para dar bons exemplos nem cerveja bebem durante as refeições. O vice Mario Wildner, disse ontem que o "grupo que está viajando é o mais disciplinado que o Figueirense já teve". O técnico concorda com a idéia, e diz que "por isso que poderei, no futuro, indicar alguns desses jogadores para outros clubes".

Renato Sá não está nos planos imediatos de Telê

O meia Renato Sá, recentemente contratado pelo Grêmio, faz ontem seu primeiro treinamento no Olímpico, entre os jogadores reservas. Após os exames médicos da praxe e o acerto de contrato por um ano, ele tinha retornado a Florianópolis para

buscar seu carro e alguns pertences, e só no domingo a noite voltou a Porto Alegre.

Morando no estádio, ao menos enquanto não estiver adaptado ao campo, ele se sente satisfeito e que acha que terá facilidade para se acostumar aos novos companheiros. E ao menos com os reservas, já conseguiu algumas amizades em seu primeiro dia de atividade, pois durante o treino de um toque do qual participou jogando contra o time do treinador Telê Santana, conversou bastante com muitos e até com boas combinações de jogadas, sentiu-se mais a vontade:

— O pessoal ainda é praticamente desconhecido, mas pelo pouco que conversei até agora, acho que é uma turma bem legal, aberta. Em pouco fora de forma, pelo tempo em que ficou inativo. Mas durante os trabalhos orientados pelo técnico Telê e os preparadores do Grêmio, na tarde de ontem, deu várias voltas ao redor do gramado principal do Olímpico, acompanhando sempre o ritmo dos demais. E depois, no treino com bola, teve até uma atuação destacada: o que certamente poderá mudar uma opinião inicial do treinador sobre suas possibilidades de aproveitamento a curto prazo na equipe:

— O Renato Sá é um jogador para uma emergência. Só deverá entrar no time se houver muita necessidade. Senão fica apenas treinando por um bom tempo — disse Telê ontem, antes de ver o meia esquerda em ação.

Heleno Nunes garantiu vaga para o Renaux no nacional de 79. Se tiver estádio

Brusque (Sucursal) — O jogador Dirmael, que tinha assinado até o final do campeonato de 1978 com o Carlos Renaux, pediu ontem à tarde a rescisão do seu contrato com o clube. Dirmael conversou com o vice-presidente José Orlando Batistotti, que consultou por telefone o diretor de futebol Rubens Moritz, antes de autorizar a rescisão.

Ontem à noite, a diretoria esteve reunida para tratar principalmente, da contratação do jogador Piava, do Joinville e possivelmente, de mais um ponteiro esquerdo, pois para esta posição o Renaux só dispõe do atleta Luis Carlos. O jogador Lico, considerado o melhor jogador em campo na partida com o Vasco da Gama, poderá ser negociado com alguma equipe carioca. O locutor Osvaldo Moreira, da Rádio Tupi, gostou do futebol apresentado por Lico e disse que iria tentar a sua colocação junto a um clube do Rio de Janeiro.

Deverá seguir na próxima semana com destino a Brasília, o prefeito de Brusque, Alexandre Merico, que entre outros assuntos, vai pleitear a construção de um estádio municipal para que o Carlos Renaux possa representar a cidade no campeonato nacional de 1979. O presidente da CBD, Heleno Nunes, garantiu que se Brusque tiver um estádio em condições para o Brasileiro de 1979, a quarta vaga para o Estado catarinense será do Carlos Renaux.

Enquanto isso, baseado numa promessa de verba do governador do Estado, o Renaux contratou uma equipe de técnicos da "Mils" de São Paulo, para realizarem um estudo visando a ampliação do estádio Augusto Bauer. Os técnicos da Mils deverão trabalhar hoje à tarde no estádio, fazendo o levantamento pela diretoria do Renaux.

Depois da promessa de Giuliani, o auxílio da prefeitura

Itajaí (Sucursal) — O Prefeito Amílcar Gazaniga enviou à Câmara de Vereadores Projeto de Lei no qual solicita a homologação do Poder Legislativo a fim de que a Prefeitura possa conceder auxílio financeiro no valor de Cr\$ 270 mil, a serem pagos durante nove meses em parcelas de Cr\$ 30 mil mensais, em favor do Marçílio Dias.

Em sua mensagem o Prefeito Amílcar Gazaniga destaca que a ajuda pretende conceder, a exemplo do que vem ocorrendo com outras prefeituras de Santa Catarina, será de inteira justiça pois o Marçílio Dias é o único representante de Itajaí no Campeonato Estadual e futuramente o será no Campeonato Nacional conforme promessa da Federação Catarinense de Futebol.

O prefeito de Itajaí entende ser justo o auxílio que será concedido ao Marçílio Dias.

Apesar de ser uma importância menor que a solicitada pelo clube, "mas no momento, nossa administração não tem condições de proporcionar uma ajuda mais substancial; o que poderá ocorrer futuramente", disse o prefeito.

Operário também quer o retardamento do estadual

Mafra (Sucursal) — A diretoria do Operário vai propor o retardamento do campeonato estadual por 15 dias na Assembléia de hoje à noite, na Federação Catarinense de Futebol.

Os dirigentes acreditam que esta medida virá ao encontro dos interesses de todos os clubes, pois, assim, terão mais tempo para treinar e preparar as equipes que disputarão o estadual. O Marçílio Dias e o Joaçaba também entrarão com proposição idêntica a do Operário, pois necessitam de mais alguns testes para definir seus times.

CONTRATAÇÕES
O Operário jogará na quinta-feira, em Itajaí, contra o Marçílio Dias, e no domingo receberá o Marçílio no estádio da Pedra Amarela, em Mafra. Com esses jogos, o Operário pretende definir sua equipe para o estadual e principalmente entrar os jogadores recém contratados para reforçar o time.

Marinho, lateral direito do Coritiba, que disputou o campeonato nacional o ano passado pelo Goiânia, já está acertado, assim como os ponteiros Quincas e Chiquinho, ambos do Pinheiros de Curitiba.

Paulo e Bonin, do Colorado de Curitiba, estão contratados pelo Operário, e também Ailton, o "Pão Velho", e um goleiro do futebol paranaense, Carlão, definiram suas situações com o Operário. O clube estipulou um salário básico para todo o time de cinco mil cruzeiros.

Dí tem problemas para escalar o Palmeiras

Blumenau (Sucursal) — Para o amistoso de hoje à noite no estádio Aderbal Ramos da Silva, contra o Paysandu, o técnico Di, está enfrentando dificuldades para escalar a equipe, vendo-se na obrigação de improvisar alguns jogadores, e lançar os amadores para poder completar os onze.

O problema inicia pela linha de zagueiros onde Carlinhos, por ser expulso contra o Avai, na Capital, em partida válida pelo quadrangular Teosoura Júnior, não poderá jogar a primeira do Estadual. Di, colocará Ari Prudente para substituí-lo.

Por problema de documentação, possivelmente Gilson também não poderá disputar a primeira partida, e será substituído por Carvalho, amador, que está se saindo bem nos treinamentos. Hoje, Di pretende observá-lo na partida amistosa para confirmar ou não sua escalação para domingo.

Até a tarde de ontem, o ponteiro direito Romualdo não tinha retornado de viagem, pois foi passar as festas de Páscoa em sua cidade, São Paulo. Para a ponta direita, será deslocado o ponta de lança Vado.

Braulio também com problemas de documentação, pode ser outra ausência no Palmeiras, que tinha Luiz Everton até a manhã de ontem, entregue ao Departamento Médico.

No coletivo de ontem, e após as experiências, Di ficou meio confuso, mas poderá escalar a seguinte equipe: Joceli; Toninho, Ari Prudente, Carvalho e Carlos Roberto; Sony, Moacir e Luiz Everton; Romualdo (Vado), Braulio (Terso) e Parazinho.

O árbitro da partida, bem como os auxiliares somente serão conhecidos na manhã de hoje, pois a liga local ainda não os designou.

Paulo Garça foi contratado pelo Paysandu. E joga hoje

Brusque (Sucursal) — O ambiente no Paysandu apesar da última derrota de 6 a 3 frente ao Comerciário, em Criciúma, é muito bom e todos tem se empenhado para que o clube possa obter dentro em breve, resultados mais positivos. O diretor de futebol Danilo Resini, anunciou a contratação de Paulo Garça e confirmou o interesse do Paysandu em adquirir um quarto zagueiro, que deverá vir do Rio de Janeiro.

O treinador Helio Rosa, não estranhou as derrotas já sofridas pelo Paysandu, pois o clube iniciou as suas atividades a apenas 18 dias. Na verdade, o treinador acredita que quando completar 60 dias de atividades, o elenco esteja com um bom preparo físico e entrosamento.

A equipe do Paysandu embarca hoje às 18 horas em ônibus especial para Blumenau, onde às 21 horas enfrenta a equipe do Palmeiras no Estádio Aderbal Ramos da Silva. O Paysandu deverá sair jogando com Ronaldo; Raulzinho, Nico (Boing), Adailton e Carlos Alberto; Paulo Garça, Luiz Carlos e Sabará (Pilo); Mario, Mosca (Milton) e Zé Carlos.

Jogadores querem a efetivação de Alcino Simas como treinador

Depois da vitória conquistada frente ao Brasil de Pelotas no último domingo, na estréia do campeonato nacional os jogadores do Joinville ganharam um novo ânimo e, logo após o jogo, em uma rápida reunião, decidiram que o capitão Fontan levaria ao chefe da delegação, Aliré Lima, o desejo dos jogadores de que o treinador interino, Alcino Simas, permanecesse definitivamente como técnico da equipe.

Aliré aceitou bem a proposta e prometeu a Fontan que levaria o pedido ao conhecimento de Waldomiro Schutler por telefone, e pessoalmente no próximo domingo, em Porto Alegre, quando o presidente viajar para a capital gaúcha a fim de assistir o jogo contra o Internacional, no estádio Beira Rio. Enquanto isso, a maior preocupação do chefe da delegação com a equipe, logo que chegou a Caxias do Sul, na tarde de ontem, foi entrar em contato com o médico do Caxias, conforme combinação anterior, a fim de que fosse feita uma revisão médica em todos os jogadores, principalmente no goleiro Raul Bosse, que está com dores na coxa direita, no lateral Celso, que se queixou de dores no joelho, e no lateral suplente Joel, que jogou como ponteiro direito e também estava reclamando de dores musculares. Fora isso, todos os jogadores, pelo menos aparentemente, estão bem e muito animados depois da vitória frente ao Brasil de Pelotas.

Logo pela manhã, ainda em Pelotas, a maior parte deles comprou os dois jornais de Porto Alegre que circulam no interior (Zero Hora e Folha da Manhã) para ler sobre sua vitória frente ao Brasil. E podia-se notar a satisfação de terem sido considerados uma melhor equipe técnica e taticamente. Por isso, readquiriram forças para enfrentar amanhã o Caxias que, segundo a crônica estadual, poderá se classificar com facilidade entre os três primeiros do Estado.

A única modificação do Joinville para esta partida será a presença do ponteiro direito Britinho, que ficou fora do primeiro jogo por suspensão automática. De resto, deverão ter a mesma formação, contando ainda



Alcino Simas deverá ser confirmado como treinador

como suplentes, os atacantes Sávio e Linha, o primeiro pelo retardamento de sua inscrição junto à CBD e o segundo pelo cumprimento de suspensão automática na primeira partida.

Na tarde de ontem, logo após a chegada a Caxias do Sul, os jogadores que não participaram da partida de domingo fizeram exercícios físicos num pequeno campo no hotel Samuara. Os outros tiveram o resto do dia livre, e aproveitaram para um banho de piscina ou sauna. Hoje pela manhã todos reiniciaram os treinos físicos no próprio hotel e à tarde treino recreativo no campo do Caxias.

Da mesma forma o Caxias reiniciou os treinos na noite de ontem no Estádio Centenário, com a programação marcando para hoje o prosseguimento dos trabalhos. Para o treinador Carlos Froner, o grande problema para a formação de sua equipe é o destaque do zagueiro Luiz Fernando, expulso no domingo contra o Grêmio. Mesmo assim, o Caxias é considerado pela crônica local como o grande favorito no jogo de amanhã, tanto pelo empate conseguido frente ao Grêmio como pela maior estabilidade da equipe, desde que Carlos Froner assumiu a direção técnica, realizando cinco jogos nesta temporada, com quatro vitórias (duas contra o Brasil, uma contra o Inter e outra contra o Aimoré) e um empate no domingo.

De Caxias, o texto é de Wagner Baggio, enviado especial

ENTRE COM SUA SELEÇÃO EM CAMPO.

Teccobol

EM CADA TAMPINHA UM CRAQUE.

Agora, 35 craques coloridos em todas as tampinhas de Coca-Cola e Fanta. Bola pra frente que a torcida está com sede de gol!



CONSUMO DE AÇO SERÁ PESQUISADO

Joinville (Sucursal) - A Associação de Ferro e Aço de Santa Catarina - AFASC - com sede em Joinville, irá contratar nos próximos dias, os serviços da Tecnometal, do Rio de Janeiro, para um levantamento do mercado de consumo dos produtos planos, revestidos e não revestidos (galvanizados e não galvanizados) em Santa Catarina, para em seguida, de posse de dados concretos, poder reivindicar junto ao Governo Federal a quantia necessária ao atendimento das necessidades de aço das usinas de Santa Catarina. A pesquisa, com início previsto para o próximo mês e com a duração de 4 meses, envolverá recursos da ordem de Cr\$ 750 mil. A informação foi dada ontem pelo vice-presidente da Afasc, Luiz Carlos Cavalcanti Dutra, acrescentando que este trabalho e pesquisa deverá ser apresentado em setembro deste ano, após ser submetido à apreciação do Conselho de Não Ferrosos e da Siderurgia. Segundo ele, para a elaboração do trabalho, a Afasc contará com apoio do Governo estadual.

Para o vice-presidente do órgão, a pesquisa irá atender as necessidades de aproximadamente 800 empresas do setor de aço, onde o Estado de Santa Catarina ocupava até 1972 o quinto maior produtor de aço do país, superando o Estado do Paraná.

Para o vice-presidente do órgão, a pesquisa irá atender as necessidades de aproximadamente 800 empresas do setor de aço, onde o Estado de Santa Catarina ocupava até 1972 o quinto maior produtor de aço do país, superando o Estado do Paraná.

Palestra
Objetivando se inteirar dos planos da Sidersul - Siderurgia do Sul Catarinense, a ser implantada em Santa Catarina, cujo interesse pertence em grande escala aos diretores de uma Associação de Ferro e Aço, será realizada no dia 30 deste mês, às 18 horas no auditório da Associação Comercial e Industrial de Joinville-Aciij, uma palestra a cargo do engenheiro e diretor industrial da Sidersul, Sérgio Scherer. Já em maio do próximo ano, a

Atasc pretende programar um seminário de âmbito estadual sobre os problemas do aço, a ser realizado, possivelmente em Itapema.

O Órgão
Objetivando sanar as dificuldades existentes no atendimento das reivindicações dos empresários catarinenses ligados ao setor, foi criada no dia 28 de outubro do ano passado em Joinville, com sede nesta cidade, a Associação de Ferro e Aço de Santa Catarina-Afasc, desvinculando-se do órgão que os representava na região Sul, com sede em Porto Alegre. A Afasc tem a finalidade ainda de incentivar o estudo e pesquisa nas áreas que lhe são afetas, além de lutar pela criação junto a um banco estatal, de um programa de financiamento do material de construção civil. Santa Catarina foi o último Estado da região Sul a se desvincular do órgão que possui sede no Rio Grande do Sul.

De acordo com seus estatutos, a Afasc tem a finalidade de

desenvolver a consciência nacional para a importância e aproveitamento da metalurgia como elemento de valorização do homem e da melhoria das condições de vida da população; estudar e divulgar problemas relacionados com a indústria e comércio do ferro e do aço, além de propugnar condições de ordem técnica capazes de aprimorar as atividades siderúrgicas em defesa do setor. A nova entidade funcionará por tempo indeterminado e poderá ser dissolvida com a aprovação de 2/3 da totalidade de seus sócios, mediante proposta escrita a diretoria com antecedência de 30 dias.

Diretoria
O Conselho Superior da Associação de Ferro e Aço de Santa Catarina, é composto pelos seguintes empresários de Santa Catarina: Dieter Schmidt, da Fundação Tupy; Witrich Freitag, da Indústria de Refrigeração Consul; Eggon Silva, da Eletromotores Jaraguá; Diomicio Freitas, da In-

dustrial Conventos, de Criciúma; Sérgio Scherer, da Sidersul; João Hansen Neto, de da Hansen Máquinas e Equipamentos, de Joinville; Henry Paul, da Metalúrgica Timboense; Ricardo Lindner, da Francisco Lindner; Baltazar Buchle, da Buschle e Lepper; Osvaldo Moreira Douat, da Metalurgia Douat; e Adolfo Fey da Electro Aço Altona.

Já a diretoria executiva é composta por: Armando Werner Ness, da Imagro Industrial; Egon Natalício Lischka da Simes; Eimar Arnaldo Hofstatter, da Fundação Tupy; Luis Carlos Dutra, da Lavre Guarulhos; Ingo Fisher, da Irmãos Fischer; Zelindo Branco, da Caetano Branco; Acacio Bachold, da Carrocerias Nielson; Alvaro Mann, da Eletromotores Jaraguá; Haroldo O. Boetcher, da Empresa Brasileira de Compressores; Alvaro Ederich, da Expresso Mercúrio; Alfeu Garcia, da Metalúrgica João West; Guido Grahl, da Alfons Grahl e Jamiro Viest, da Simesc.

Com pressão e sob regime de prisão, cooperativista controla eleição em Içara

IÇARA (Sucursal de Criciúma) - O presidente da Cooperativa de Eletrificação de Içara, Maurino Manoel dos Santos, no último domingo recebeu voz de prisão durante a assembleia geral ordinária e que deveria eleger a nova diretoria do órgão controlado pelo Inkra. Usando de uma trama política, Maurino dos Santos tentou eleger forçadamente Arnaldo Lodetti, o que foi protestado pelos líderes da chapa da oposição, que impetaram mandado de segurança solicitando a preservação dos direitos de ser votado. O Juiz de Direito da Primeira Vara da Comarca de Criciúma, Heliodoro Franzoi, concedeu liminar acatando o mandato que foi ignorado por Maurino dos Santos. Em vista disso, o Oficial de Justiça Neri Trento foi forçado a conceder voz de prisão. No entanto a polícia de Içara, com apenas dois elementos, alegou falta de segurança e o presidente da cooperativa tomou a liberdade de eleger, por aclamação, a chapa dois, liderada por Arnaldo Lodetti.

Os advogados Gilberto Lima e Adair Lima, aguardam um pronunciamento do Inkra, que presenciou os acontecimentos, e garantem a anulação da eleição assembleária.

COOPERATIVA
A Cooperativa de Eletrificação Rural do Município de Içara localizado a 18 quilômetros de Criciúma, criada há 12 anos, conta com 4.200 associados e atende os municípios de Içara, Araranguá e Jaguaruna.

No dia 17 de fevereiro passado foi divulgado o edital de convocação que marcava para o domingo último a assembleia geral ordinária que iria eleger a nova diretoria da entidade. Apesar dos representantes da cooperativa se negarem a prestar esclarecimentos sobre o edital, estavam previstos, com outros itens, a prestação de contas e a eleição do conselho fiscal. Com isso foram apresentadas três chapas, lideradas por Antônio Rabelo, Arnaldo Lodetti e Maurino Manoel dos Santos (atual presidente).

Como já é de costume, apesar de ilegal, o então presidente recebeu as três chapas e usando de uma trama política provocou a renúncia de sua chapa e decidiu excluir nove nomes que constavam da chapa 1 para substituir estes nomes. Antônio Rabelo enviou ofício com novos elementos e no mesmo documento Maurino Manoel dos Santos se indefiniu em nome do conselho administrativo. Não teria autoridade para tanto pois o direito pertence a assembleia e um representante do Inkra deu seu despacho também no mesmo ofício, considerando absurda a decisão do presidente, por não conferir com a legislação e com os próprios princípios da democracia.

MANDADO DE SEGURANÇA
Em função disto, a chapa de Antônio Rabelo deu entrada na manhã de domingo de um mandado de segurança preventivo na Comarca de Criciúma, Heleodoro Franzoi, concedeu liminar frisando que "deveria ser concedido o direito de participar da votação a chapa 1 e em caso de resistência do presidente da Cooperativa de Eletrificação Rural de Içara deveria ser dada a voz de prisão".

A assembleia geral ordinária iniciou às 13 horas e depois da discussão de outros assuntos, às 16h 45m iniciou a eleição a eleição da discussão de outros assuntos, às 16h 45m iniciou a eleição e Maurino Manoel dos Santos comunicou que a chapa 1 havia sido impugnada e a chapa 3 havia renunciado. Depois disse o oficial de Justiça Neri Trento comunicou que portava uma liminar enviada pelo Juiz Heleodoro Franzoi. No entanto Maurino Manoel dos Santos negou-se a tomar conhecimento do seu conteúdo, rebelando-se contra a ordem judicial. Em ato contínuo o oficial de justiça concedeu voz de prisão, criando um grande tumulto entre as 600 pessoas que estavam no local, e por isso os dois policiais designados para o caso alegaram falta de segurança, e não puderam deter o preso, enviando relatório ao juiz.

ACLAMAÇÃO
Depois, Maurino Manoel dos Santos prosseguiu normalmente os trabalhos, mesmo sob regime de prisão, e elegeu por aclamação Arnaldo Lodetti.

Gilberto Lima e Adair Lima, advogados da chapa um, liderada por Antonio Rabelo, aguardam um pronunciamento do Inkra sobre o caso e uma definição da situação entre a justiça e o presidente da cooperativa. Por outro lado, garantem que irão proceder com a finalidade de anular a assembleia geral do último domingo.

"Eu já sou o presidente. Não sei até quando irei permanecer no cargo, mas fui eleito e empossado, não importa a maneira, no último domingo". Com estas palavras Arnaldo Lodetti pronunciou-se sobre o assunto ontem à tarde em sua residência, em Içara. Lodetti concluiu dizendo que "realmente houve um grande tumulto, finalizando apenas com a voz de prisão do oficial de justiça ao presidente Maurino dos Santos. No entanto da parte jurídica eu não entendo nada, e não sei o que poderá acontecer."

Guidi vai expor o que fez no primeiro ano de sua administração

Criciúma (Sucursal) - O Prefeito Altair Guidi confirmou para o início do próximo mês sua presença na Câmara Municipal de Criciúma, atendendo um requerimento de autoria da bancada da Arena, para fazer uma exposição em torno de suas realizações no primeiro ano de administração. O Prefeito confirmou também que irá responder todas as perguntas que lhe forem formuladas, e por último fará um pronunciamento político.

O requerimento solicitando a presença do Prefeito à Câmara Municipal, foi movido pelos novos vereadores que compõem a bancada da Aliança Renovadora Nacional, e apoiado pelos seis vereadores integrantes da bancada do Movimento Democrático Brasileiro, que também desejam ouvir "um minucioso relato acerca do que foi feito no ano que passou". O convite já oficializado pelo presidente do Legislativo, Vereador Eno Steiner, foi aceito por Altair Guidi, através de nota oficial distribuída pela Assessoria de Imprensa da Prefeitura Municipal de Criciúma.

O Prefeito Altair Guidi garantiu que está "ciente que os vereadores irão questionar sobre a situação econômico-financeira em que se encontra atualmente a Prefeitura". Por isso está aguardando a conclusão do balanço geral de encerramento do exercício referente ao ano passado, para que munido desse levantamento, possa fornecer melhores detalhes a respeito do assunto. Guidi deixou transparecer o seu interesse em apresentar aos vereadores um diagnóstico das dívidas que lhe foram legadas pela administração anterior (Manique Barreto), e das dívidas contraídas em seu Governo, bem como os débitos já amortizados. O Prefeito confirmou ainda que ao término de todas as exposições, fará um pronunciamento político.

Câmara pede suspensão de taxa do Inps para atendimentos extras

São Francisco do Sul (da Sucursal de Joinville) - A Câmara Municipal de São Francisco do Sul irá enviar ainda esta semana, um expediente ao Ministro Nascimento e Silva, da Previdência Social, pedindo a suspensão da taxa de Cr\$ 130 que vem sendo cobrada aos segurados do Inps para o atendimento de casos não urgentes devidamente comprovados aos sábados, domingos e feriados ou então fora do expediente normal em dias úteis, pelo Plantão de Serviço Médico do Hospital de Caridade (entidade particular). Entretanto, a Associação Médica de Santa Catarina, enviou um documento recentemente a Câmara de Vereadores local, garantindo que a taxa cobrada pelo Hospital de Caridade para casos não urgentes, é "devidamente legal".

Desde outubro do ano passado, aproximadamente 19 mil segurados do Inps de São Francisco do Sul, passaram a ser atendidos no Hospital de Caridade local. A medida foi adotada visando a racionalização de serviços, seguindo a orientação do órgão previdenciário em Florianópolis. Apesar de ser uma entidade particular, o hospital foi credenciado pelo Inps para atender os casos de urgência no horário das 7 às 19 horas em dias úteis, mas que possui médico de plantão no próprio hospital que atende também fora dos horários em dias úteis.

As consultas médicas, para os segurados são atendidas no posto de Atendimento Médico do Hospital Nossa Senhora Nazareth, de segunda a sexta-feira, no horário das 7 às 19 horas. Após as 19 horas, aos sábados, domingos e feriados, os segurados serão atendidos pelo médico de plantão do Hospital de Caridade, desde que comprovada a urgência do atendimento. O Posto de Atendimento Médico do Hospital Nossa Senhora Nazareth, tem capacidade para o atendimento de 90 consultas médicas diárias e mais os casos de urgência.

AGRADECIMENTO E CONVITE PARA MISSA DE 7.º DIA

A FAMÍLIA DE **MARIA STELA AMARAL MORITZ** agradece as manifestações de pesar, carinho e solidariedade recebidas de seus amigos e parentes, e convida para a Missa de 7.º dia que será realizada quarta-feira, dia 29, às 18h15min, na Igreja de Santo Antônio.

ELEIÇÕES SINDICAIS AVISO

SINDICATO DOS JORNALISTAS PROFISSIONAIS DE SANTA CATARINA
Rua Deodoro, 22 - Ed. Dahil, 4º andar - Florianópolis

Será realizada eleição no dia 26 de junho de 1978, na sede desta entidade, para composição da Diretoria, Conselho Fiscal e Delegados-representantes, devendo o registro de chapas ser apresentado à Secretaria, no horário das 11 às 17 horas, no período de 20 (vinte) dias, a contar da publicação deste Aviso. Edital de convocação da eleição encontra-se afixado na sede desta entidade.

Florianópolis, 26 de março de 1978

Moacir Pereira
PRESIDENTE

Vereadores acusam Erusc de ser negligente nas obras

CHAPECO (Sucursal) - Graves acusações voltaram a ser formuladas contra a Erusc - Eletrificação Rural de Santa Catarina S/A - por vereadores de Chapecó, desta vez pedindo a interferência do Prefeito Milton Sander junto a direção da empresa.

O assunto voltou à discussão na última reunião da Câmara Municipal, quando o Vereador Vitor Batista Nunes (Arena) abordou o problema lembrando que nas localidades entre Sede Trentin e Linha Marcon, 20 famílias rurais aguardam a ativação de uma rede de eletrificação instalada há quase um ano. Em fins de 1976 a linha de transmissão no trecho referido foi implantada, posteriormente ficou sem solução de continuidade por um período equivalente a um ano. Atualmente, com a colocação dos postes e das linhas de alta e baixa tensões, ficou faltando apenas a instalação dos transformadores.

As famílias residentes naquelas localidades, segundo o vereador autor da proposição, estão irritadas com a demora pois investiram na aquisição de motores elétricos, geladeiras e outros eletrodomésticos, através de financiamentos bancários que estão vencendo mensalmente, gerando dificuldades financeiras.

Consultada a gerência local da Erusc, esta informou não dispor dos transformadores. O vereador Vitor Nunes havia criticado anteriormente a negligência administrativa da Erusc que não mantinha estoque de transformadores, resultado da inexistência de planejamento administrativo.

O PREFEITO
Após receber várias comitivas de agricultores, ve-

readores e comerciantes, todos reclamando contra a falta de atenção da empresa para com o interior de Chapecó, o Prefeito Milton Sander resolveu enviar um relatório ao Governador do Estado, relatando a situação e solicitando providências.

Informações extraoficiais admitem que a linha em questão somente seria ligada para gerar energia elétrica no período pré-eleitoral, constituindo-se em ponto de apoio da campanha eleitoral do presidente da Erusc, Arnaldo Schmidt Júnior. Embora não confirmada, gerou descontentamento entre os agricultores fazendo com que muitos afirmassem publicamente que "se for assim, nem queremos mais a eletrificação". O Vereador Batista Nunes questionou pela segunda vez o assunto e desta vez crê numa solução.

Secretários executivos de associações municipais participam de encontro

Blumenau (Sucursal) - Com a participação de prefeitos e técnicos da Sudeul, terá início amanhã, prolongando-se até o dia 30, na cidade de Caçador, o IV Encontro de Secretários Executivos de Associações de Municípios do Estado de Santa Catarina, numa promoção da Amarp - Associação dos Municípios de Alto Vale do Rio do Peixe. O encontro, no qual estarão representadas 14 entidades micro-regionais, será aberto, às 19 horas, pelo Prefeito Municipal, Reno Luiz Caramori.

As 10 horas, o técnico da Sudeul, Otávio Fortes fará uma palestra sobre o tema "Associação dos Municípios - organização e Metodologia de ação".

segundo-se um trabalho em grupo. No período vespertino, às 17 horas, o Chefe de Apoio Logístico aos Municípios da Sudeul, Renato Ramos Campos falará sobre o tema "A auto-suficiência financeira das associações. Os trabalhos serão encerrados, na quinta-feira, com uma palestra do Secretário Executivo da Amures - Associação dos Municípios da Região Serrana, Mário Cesar dos Santos sobre "cobrança da dívida ativa pelos municípios" e com debates sobre assuntos livres no período da tarde.

Por outro lado, a Ammvi - Associação dos Municípios do Médio Vale do Itajaí marcou para o dia 6 de março, em Blumenau, a

sua próxima reunião ordinária, ocasião em que técnicos da Celesc irão debater com os 13 prefeitos da micro região problemas relativos à cobrança da taxa de iluminação pública, que, a partir deste ano, com exceção de Blumenau, passou a ser paga pelos consumidores, quando em anos anteriores tal encargo era das prefeituras. A cobrança da taxa dos usuários tem despertado controvérsias e críticas, particularmente, entre os proprietários de residências mais afastadas dos perímetros urbanos, que, apesar de não disporem de iluminação pública diante de seus imóveis, são obrigados a pagarem as quantias estipuladas pela Celesc.

AVISO

A COMPANHIA DE DISTRITOS INDUSTRIAIS DE SANTA CATARINA — CODISC, Sociedade de Economia Mista registrada na Junta Comercial do Estado sob nº 42.413, CGC do Ministério da Fazenda nº 83.042.325/0001-64, com Sede à Avenida Brito Peixoto, s/nº, em Laguna-SC, leva ao conhecimento dos interessados que se acha aberta a Tomada de Preços Edital nº 07/78, para construção de uma Praça Pública na cidade de Imbituba, pelo regime de empreitada por preço global, com prazo para entrega das propostas até às 15:00 horas do dia 04 de abril de 1978.

Cópia do Edital e maiores esclarecimentos poderão ser obtidos em sua Sede.

Laguna, 22 de março de 1978.

A DIRETORIA

ENCURTANDO DISTÂNCIAS  Companhia de Distritos Industriais de Santa Catarina

ARATAÇA S/A - NEGÓCIOS IMOBILIÁRIOS

C.G.C. 83.875.534/0001-99

RELATÓRIO DA DIRETORIA
Exercício de 1977

Senhores Acionistas,

Em cumprimento às disposições legais e estatutárias apresentamos à apreciação de V. Sas., o Balanço Patrimonial e Demonstração do Resultado do Exercício levantado em 31.12.77.

Permanecemos à disposição de V. Sas. para prestar-lhes quaisquer outros esclarecimentos que porventura julgarem necessários.

Florianópolis, 27 de fevereiro de 1977

José Matusalém Comelli
Diretor-Presidente
CPF-001.848.969-01

BALANÇO PATRIMONIAL ENCERRADO EM 31 DE DEZEMBRO DE 1977

ATIVO		PASSIVO	
ATIVO CIRCULANTE		PASSIVO CIRCULANTE	
Disponibilidades		Obrigações Diversas	
Bens Numerários	45,57	Contas a Pagar	59.382,87
Depósitos Bancários à Vista	322,48	EXIGÍVEL A LONGO PRAZO	
Bens; Direitos e Valores Realizáveis		Obrigações Diversas	
Contas a Receber	213.179,83	Contas a Pagar	412.840,45
Almoxarifado	2.562,64	PATRIMÔNIO LÍQUIDO	
TOTAL DO ATIVO CIRCULANTE	216.110,52	Capital	300.000,00
ATIVO PERMANENTE		Reservas	771.698,64
Investimentos		(-) Prejuízos Acumulados	(200.921,20)
Ações de Outras Empresas	10.333,94	PASSIVO COMPENSADO	
Ativo Imobilizado		Caução da Diretoria	200,00
Valor Histórico	529.145,40		
(+) Correção Monetária	587.410,90		
ATIVO COMPENSADO			
Ações Cauçionadas	200,00		
TOTAL DO ATIVO	1.343.200,76	TOTAL DO PASSIVO	1.343.200,76

DEMONSTRAÇÃO DO RESULTADO DO EXERCÍCIO

01 - Receita Bruta Operacional	3.843,54
02 - Despesas Gerais e Administrativas	63.873,62
03 - Despesas com Vendas	847,85
04 - Lucro Operacional (01)-(02+03)	(60.877,93)
05 - RÉDITO A DESTINAR	(60.877,93)

Florianópolis, 31 de dezembro de 1977

José Matusalém Comelli
Diretor-Presidente
CPF - 001.848.969-91

Nilton Hausmann
Contador - CRC nº 5486
CPF - 056.840.059-34

O Sinatra está na linha.

O sistema Telesom permite que você receba através dos cabos telefônicos, em 4 canais, os maiores sucessos nacionais e internacionais, sem nenhuma interferência em seu aparelho. Disque 22-5424 e receba maiores detalhes técnicos sem nenhum compromisso.



Av. Hercílio Luz, 241 - Florianópolis - SC

PROGRAMAÇÃO FM GUARUJÁ

PARA GRAVAR TERÇA-FEIRA - 13.00 HORAS

COBRAS DA WEA

SINATRA — WARWICK

- NIGHT AND DAY/Sinatra
- THE BEST I EVER HAD/Idem.
- DO YOU BELIEVE IN LOVE AT FIRST SIGHT/Dionne.
- A LONG WAY TO GO/Idem.
- STARGAZER/Sinatra.
- EVERYBODY OUGHT TO BE IN LOVE/Idem.
- SINCE YOU STAYED HERE/Dionne.
- KEEPIN MY HEAD ABOVE WATER/Idem.
- ABYTIME/Sinatra.
- THE TRAIN/Idem.
- LIVIN IT UP IS STARTIN/Dionne.
- I SING THE SONGS/Sinatra.
- DO I HAVE TO CRY/Dionne.
- DON'T EVER TAKE YOUR LOVE AWAY/Idem.
- I BELIEVE I'M GONNA LOVE YOU/Sinatra.
- I LOVE MY WIFE/Idem.
- LOVE IN THE AFETERNOON/Dionne.
- THE HURT DOESN'T GO AWAY/Sinatra.
- EMPTY TABLES/Idem.

FM GUARUJÁ das 8 às 24 horas.

O que você espera de um grande lançamento?

Centro comercial de atendimento à sua volta, com farmácias, bancos, lojas, padarias, supermercados, etc.

Condução farta à toda hora; servido por várias linhas de ônibus e ponto de táxi.

Localização de rápido acesso, à 10 minutos do centro.

Condições facilitadas de pagamento.

Ruas pavimentadas.

Luz e água instaladas.

Parque Residencial Kobrasol
 Você não precisa esperar.
 Pronto para morar.
 Plantão no próprio loteamento.



Vendas e informações:

kobrasol
 Empreendimentos Imobiliários Ltda.
 Crecil 133

terral empreendimentos imobiliários Ltda.
 Rua Tenente Silveira, 105 - Crecil 128
 Fones: 22-4261, 22-8388 e 22-8567

Motoristas fundam o PX-Clube na cidade de Tubarão

Voltado inteiramente para a prestação de serviços à comunidade, acaba de ser fundado em Tubarão o PX-Clube, integrado por motoristas que possuem em suas casas e em seus automóveis rádios da chamada "faixa do cidadão". Esta faixa opera com 11 metros, entre 26.500 e 27.500 Khz, subdivididos em 23 canais, com potência máxima de 5 W. O diretor de relações públicas do PX-Clube de Tubarão, professor Vladilen Villar, informou que o alcance dos rádios da faixa de 11 metros vai até 150 km., em linha reta. Com reflexão na ionosfera, de 600km., em diante.

O PX-Clube de Tubarão é presidido pelo Sr. Henrique José da Silva, tendo como Vice o Sr. Roberto Luiz Alexandre. O Sr. Edi Antunes é o Secretário e o Sr. Walter Brandel Nunes exerce as funções de Tesoureiro e o Sr. Walter Leôncio Teixeira as de Diretor Técnico. O Professor Vladilen Villar é o diretor de Relações Públicas e o Conselho é formado pelos senhores Carlos Uzeda Guimarães, Orlando Pardelhas Villela, Luiz Cunha, Antônio Erito Dandolini, Osvaldo Besili de Vargas e José Michels.

COMUNIDADE

Prestação de serviços quando ocorrerem acidentes, calamidade pública, incêndios, assaltos, e dezenas de outras ocasiões, como por exemplo, servir colegas PX de outras cidades, são algumas das propostas do PX de Tubarão, segundo o professor Vladilen Villar.

O PX-Tubarão está capacitado a dar quaisquer tipo de informação, ajuda ou assessoria às pessoas que quiserem comprar seus equipamentos, cujos preços variam entre Cr\$ 6 mil a Cr\$ 25 mil. A permissão do Dentel por cada aparelho custa Cr\$ 175 e cada aparelho deve ser homologado por este órgão.

Contas de luz aumentam e Câmara quer esclarecimentos

Itajaí (Sucursal) — A Câmara Municipal de Vereadores aprovou por unanimidade requerimento apresentado pelo Vereador Antonio João Vicente (MDB) solicitando o envio de ofício à direção da Celesc, setor de Itajaí, no sentido de que a empresa venha a auferir os relógios marcadores do consumo de energia.

No documento o Vereador solicita da Celesc uma revisão geral nos marcadores de consumo de energia em todo o município objetivando constatar se não existe irregularidade com os mesmos ou se existe alguma falha por parte dos funcionários encarregados deste serviço.

Explicou o Vereador Antonio João Vicente que foi procurado por consumidores que foram surpreendidos com o aumento, daí a necessidade da fiscalização nos medidores de energia. Citou o caso de um consumidor que pagava até o mês passado Cr\$ 145, e a conta deste mês veio no valor de Cr\$ 420. Disse que outro consumidor que o procurou apresentou uma conta do mês passado no valor de Cr\$ 212, e deste mês no valor de Cr\$ 420, "as pessoas são carentes de recursos e não tem condições de pagar", completou o Vereador.

Lembrou que há 30 dias participou de reunião na Câmara o administrador local da Celesc, engenheiro Ger-

son Vanderlei Leal, tendo afirmado na ocasião que o aumento seria em torno de 30 por cento quando na realidade foi além de 120 por cento.

PROTESTOS

Além de Antonio João Vicente, autor do requerimento, outros quatro vereadores protestaram sobre o aumento verificado nas contas de energia elétrica.

Maria Terezinha Rocha disse que "alguma coisa deve estar acontecendo de errado na Celesc, no vizinho pagava Cr\$ 80, de tarifas por mês e agora sua conta subiu para Cr\$ 380".

Outro vereador arenista a se preocupar com o problema foi Lourival Uller. Disse que mesmo que a marcação esteja sendo feita errada pelo funcionário, a Celesc não foge a responsabilidade do caso.

Nazareno Medeiros (MDB), taxou de "uma bandalheira" o aumento verificado nos talões de luz, dizendo que "a Celesc deve se preocupar mais com este fato pois isso é um assalto ao bolso do povo".

Paulo Henrique Ternes (MDB) disse "não entender as comissões de defesa do consumidor, criadas recentemente pelo Governo Estadual, pois elas deveriam, principalmente, atuar junto aos órgãos municipais", classificando de "ridículo" o aumento verificado nas contas de luz.

Moraes dá hoje aula magna para alunos da Fucri

Criciúma (Sucursal) — O Secretário da Educação de Santa Catarina, Professor Mario Cezar Moraes, proferirá hoje aula magna para as escolas da Fundação Educacional de Criciúma - FUCRI, às 20hs, no Campus Universitário. Inicialmente a aula inaugural havia sido marcada para a noite de ontem, no entanto foi posteriormente transferida para hoje.

Na oportunidade, o Professor Mario Moraes fará uma visita às obras do Campus Universitário, que está sendo construído com verbas provenientes do Fundo de Apoio ao Desenvolvimento Social, da Caixa Econômica Federal. O Diretor Executivo da Fucri, Professor Alfredo José da Veiga Neto, recentemente manteve contatos com o chefe da Casa Civil, Salomão Ribas Júnior, reivindicando novas construções no Campus, aquisição de livros, escritório modelo, pista de atletismo, cobertura metálica para a área desportiva, laboratórios de Biologia, Física e Química e auditório. Posteriormente, Veiga Neto garantiu que "há fortes indicações de que, ainda no corrente ano, a Fucri conseguirá verbas para alguns desses projetos.

HEMEROTECA

A Biblioteca Central da Fundação Educacional de Criciúma está estruturando um setor de fundamental importância para a entidade e comunidade. Por indicação da bibliotecarista Amparo Couzu, está sendo criada a Hemeroteca, que relaciona a legislação geral a legislação do ensino, em níveis municipal, estadual e federal. A Hemeroteca conta com várias coleções de leis, decretos, portarias, resoluções, sendo considerado mais importante os diários oficiais da União e do Estado.

Após uma visita a serviços similares em Porto Alegre, a Professora Amparo Couzu, bibliotecária chefe da Fucri, decidiu estruturar a documentação por ordem de assunto. Os interessados em realizar pesquisas no setor deverão dirigir-se ao Bloco 1 do Campus Universitário.

Joinville sedia em setembro convenção de contabilistas

Joinville (Sucursal) — Com a presença de aproximadamente 400 participantes, Joinville estará sediando no período de 22 a 24 de setembro deste ano, a Segunda Convenção dos Contabilistas de Santa Catarina, que deverá ser realizada no auditório do Centro Educacional Professor José Elias Moreira, com capacidade para 450 pessoas sentadas, localizado próximo ao Estádio do Joinville Esporte Clube. Deverão estar presentes ao encontro, o Governador Konder Reis, o presidente da Assembléia Legislativa do Estado, Valdomiro Colautti e o presidente do Conselho Federal de Contabilidade com sede no Rio de Janeiro.

O Presidente do Sindicato dos Con-

tabilistas de Joinville, Carlos Kinas, informou ontem que deverão ser discutidos e analisados durante o encontro, a fiscalização e a responsabilidade do contador profissional e a contabilidade das chamadas pequenas e médias empresas, além da revisão dos trabalhos da primeira convenção estadual dos contabilistas realizada no período de 16 a 18 de setembro do ano passado em Brusque. Kinas acrescentou os temas já escolhidos por uma comissão, elaborados pelo próprio sindicato, composta por 10 elementos serão submetidos ainda a apreciação da Federação dos Contabilistas, em Florianópolis.

RÁDIO E TELEVISÃO CULTURA S.A.

CGC.MF. 83.900.050/0001-52

RELATÓRIO DA DIRETORIA

Senhores Acionistas:

Cumprindo disposições legais e estatutárias, submetemos à vossa apreciação o balanço geral, a demonstração da conta de lucros e perdas e o parecer do Conselho Fiscal, relativos ao exercício social de 1977, os dados em apreço representam a nossa real situação econômico-financeira permanecemos, contudo, ao inteiro dispor para quaisquer esclarecimentos.

Florianópolis, 31 de dezembro de 1977
 Darci Lopes-Diretor-Presidente

BALANÇO GERAL

ATIVO		PASSIVO	
DISPONÍVEL		EXIGÍVEL (A CURTO E LONGO PRAZO)	
Caixa e Bancos	1.950.056,75	Fornecedores, agentes, contas a pagar, c/correntes diversos, c/correntes acionistas, títulos descontados, bancos c/empréstimos, seguro em grupo, imposto de renda na fonte, fornecedores exterior	5.496.443,53
REALIZÁVEL (A CURTO PRAZO)		NAO EXIGÍVEL	
Anunciantes, Banco do Brasil S.A. Dep. Gecam 312, Banco do Brasil S.A. Resol. 354, títulos a receber p/endorso, aplicações a prazo fixo, adiantamentos a funcionários	10.445.669,60	Prov. p/depreciação do vlr. original de bens, prov. p/imposto de renda, prov. p/devedores duvidosos, prov. p/correção monetária das depreciações, reserva legal, reserva p/manutenção capital de giro, reserva p/aumento capital, capital e lucros à disp. Assembléia Geral.	25.044.522,91
IMOBILIZADO		C/COMPENSAÇÃO	
Bens Depto. Técnico, Bens Depto. Artístico, Bens Depto. Comercial, Bens Depto. Rádio, Bens Vlr. Diversos, Bens Imóveis e Correção Monetária	17.037.013,48	Caução de ações, caução de títulos e contratos distribuidores de filmes	-1.820.012,00
PENDENTES			
Banco do Brasil S.A. Dep. Vinculados, Construção Morro da Cruz, Almoarifado, e Incentivos Fiscais	1.108.226,61		
C/COMPENSAÇÃO			
Ações caucionadas, títulos caucionados e filmes contratados	1.820.012,00		
	32.360.978,44		32.360.978,44

Florianópolis, 31 de dezembro de 1977

Darci Lopes - Diretor-Presidente
 C.P.F. - 001.874.299

Francisco Antonio Zanon - Téc. Cont. CRC-SC
 Nº 6591 - C.P.F. 221.349.569

DEMONSTRAÇÃO DA CONTA DE LUCROS E PERDAS

Receita publicidade ordinária, receitas diversas, rendas tributadas, rendas eventuais, receitas de investimentos, venda de bens	35.351.086,51	Despesas pessoal, despesas legais, despesas de programação, despesas gerais, anunciantes, bens imóveis-beneficentários, diferenças cambiais, vendas veículos, prov. p/depreciação vlr. original de bens, reserva p/manutenção capital de giro, imposto de renda pago na fonte, previsão p/devedores duvidosos, prov. p/imposto de renda, reserva legal e lucros à disp. Assembléia Geral	35.351.086,51
	35.351.086,51		35.351.086,51

Florianópolis, 31 de dezembro de 1977

Darci Lopes - Diretor-Presidente
 C.P.F. - 001.874.299
 Francisco Antonio Zanon - Téc. Cont. CRC-SC
 Nº 6591 - C.P.F. 221.349.569

PARECER DO CONSELHO FISCAL

Os abaixo assinados, membros do Conselho Fiscal da Rádio e Televisão Cultura S.A., tendo procedido ao exame dos livros e documentos relativos aos negócios da sociedade durante o exercício findo, declaram pela presente que os encontraram em perfeita ordem e clareza, pelo que são de parecer que devam ser aprovados pela Assembléia Geral Ordinária que para este fim for convocada.

Ilto Francisco Campos
 C.P.F. - 002.655.519

Laerth Mello
 C.P.F. - 002.636.649

Jorge Humberto Barbato
 C.P.F. - 001.802.709

Carter inicia seu passeio pela América Latina em Caracas

Energia, Direitos Humanos, corrida nuclear e questões políticas latino-americanas: a pauta de assuntos do presidente dos EUA pelos próximos 7 dias.

Caracas - O presidente Jimmy Carter chegará hoje a Caracas em um momento "histórico" para as relações entre as nações industrializadas e as subdesenvolvidas, que brigam por uma nova e mais justa ordem econômica internacional, segundo se diz em meios oficiais.

A breve visita do presidente Carter, sua primeira como chefe de Estado a América Latina provou expectativas nos meios econômicos e políticos venezuelanos e reações contrárias nos minoritários partidos de oposição esquerdistas.

Carter chegará ao aeroporto Simon Bolívar e fará um breve discurso para reser as saudações que lhe fará o presidente Carlos Andres Perez.

As medidas de segurança, discretas mas severas, foram cuidadosamente planejadas há uma semana, tanto para o aeroporto como para o caminho, não revelado, por onde seguirá a caravana presidencial.

Pouco depois de sua chegada, depois da cerimônia protocolar no aeroporto, onde lhe serão entregues as chaves da cidade, Carter colocará uma braçada de



flores na tumba do libertador Simon Bolívar, no Panteon Nacional está será a única cerimônia aberta do primeiro dia da visita. As 16h30 horas (hora de Brasília) o presidente Carter terá sua primeira entrevista privada com o presidente Perez, na residência presidencial conhecida como "La Casona", onde Carter e sua mulher se hospedarão.

Perez disse que sua terceira entrevista com Carter será realizada "em um momento histórico, onde a política mundial, não nos pode ser estranha, nem alheia dos demais países da terra, por pequenos e modestos que sejam".

Perez propõe cooperação mútua

Caracas - A Venezuela formulará hoje um novo apelo aos Estados Unidos para que se interesse mais pela cooperação com a América Latina quando chegar a esta capital o presidente Jimmy Carter. O governo do presidente Carlos Andres Perez pedirá também a Carter que assuma uma posição mais positiva nos programas de integração econômica latino-americanas, segundo revelou o primeiro mandatário venezuelano.

Perez afirmou que os Estados Unidos saem ganhando com os esforços das nações latino-americanas para melhorar suas deficitárias balanças comerciais, porém reafirmou que nesse país se desconhece a realidade econômica e política da região.

As importações do Brasil, México e Venezuela de produtos dos Estados Unidos, bem como a de outros países da região, são mais importantes do que as do Mercado Comum Europeu, sublinhou o estadista venezuelano. Carter chegará hoje a Caracas, onde manterá

sua terceira sessão de entrevistas com Perez em menos de um ano. Na ocasião serão tratados diversos assuntos econômicos e políticos de caráter bilateral, regional e mundial, segundo se informou.

Perez, que se caracterizou como porta-voz das nações do Terceiro Mundo, advertiu que os Estados Unidos devem deixar de lado as declarações protocolares em relação a América Latina e passar as ações efetivas. Depois de sua visita de menos de 24 horas aqui, o presidente Carter viajará, amanhã, ao Brasil.

Em relação aos assuntos petrolíferos que tratará em sua reunião com Carter, Perez manifestou que o petróleo é utilizado atualmente como um elemento para alcançar um equilíbrio entre os preços dos produtos importados das nações industrializadas e as matérias-primas exportadas pelo Terceiro Mundo.

As reuniões começaram hoje por volta do meio-dia e terminarão amanhã, quando Carter partirá para o Brasil.

LÍBANO QUER 8 MIL SOLDADOS PARA ACABAR COM A GUERRA

E pretende pedir a ONU maiores recursos técnicos a fim de impedir o avanço de Israel

Beirute — Novas hostilidades se registraram ontem, no Sul do Líbano, segundo se informou, enquanto tropas das Nações Unidas integradas por soldados da Suécia, França e Irã esperavam ordens para intervir, a fim de estabelecer uma separação entre os invasores israelenses e as forças palestinas.

Um comunicado divulgado pelo comando palestino de Yaser Arafat indicou que os guerrilheiros palestinos travaram combates para repelir ataques que forças blindadas israelenses lançaram a fim de silenciar as posições palestinas nos acessos ao Monte Hermon.

A informação, que não pode ser constatada em outras fontes, foi conhecida no momento em que a Noruega se preparava para transportar por via aérea um contingente de 700 soldados que reforçará o destacamento de 850 franceses, suecos e iranianos que já se encontram no Sul do Líbano.

O primeiro-ministro do Líbano, Salim El Hoss, partiu em sua primeira viagem ao Sul desde que Israel invadiu e ocupou uma extensa zona de cerca de 600 quilômetros quadrados com o objetivo de converter a área num tampão de segurança para o estado judeico ao longo de toda a sua fronteira norte.

O governo estaria considerando a possibilidade de solicitar a duplicação do número de soldados do corpo de paz nas Nações Unidas, para um total de 8 mil, bem como dotá-lo de tanques, helicópteros e provavelmente canhoneiras.

Segundo se informou, os comandantes das Nações Unidas destacados aqui são de opinião que o pequeno efetivo atual e o frágil armamento defensivo de que dispõe o contingente convertem sua missão pacificadora no Sul do Líbano em um empreendimento "suicida".



Os invasores israelenses não cumprem os acordos de paz

Árabes e OLP querem reunificação

Cairo — Chanceleres e delegados de 16 países árabes e da Organização para a Libertação da Palestina (OLP) começaram a chegar ao Cairo a fim de estudar fórmulas para unificar as fileiras árabes, divididas sobre as iniciativas egípcias para conseguir a paz com Israel.

Mas cinco estados da "linha dura" — Síria, Líbia, Argélia, Iraque e Iêmen do Sul — anunciaram que boicotarão a conferência na sede central da Liga Árabe, junto ao Nilo.

Os cinco estados da Frente de Rejeição se opuseram a iniciativa do presidente Anwar Sadat em novembro.

O primeiro dos doze pontos do temário é um chamamento a uma reunião de cúpula árabe, que foi apoiada pela Arábia Saudita e outros nove países.

A Liga Árabe é constituída por 21 países e a OLP.

Os delegados apoiarão também, segundo se afirma, um chamamento da OLP para o envio de uma delegação ministerial aos Estados

Unidos para instar a Washington a reconhecer a Organização Palestina.

A invasão israelense do Líbano Meridional, que suscitou a reunião, é também um ponto importante do temário. "Os pontos tratam principalmente da fórmula para conseguir uma política unificada árabe em relação a Israel e há necessidade de que os dirigentes árabes se reunam para resolver suas divergências", disse uma fonte da Liga.

"Nós não podemos disparar"

Rio Litani. Território Líbanês Ocupado por Israel — O tenente iraniano que comanda o ponto de controle das Nações Unidas na estratégica ponte Akiya previu dificuldades em sua delicada missão de separar o exército israelense dos guerrilheiros palestinos no Líbano Meridional.

um fuzil ou outro tipo de arma, ordenamos que pare. Mas nós não podemos disparar. Creio que teremos dificuldades aqui", disse.

O jovem oficial, que evitou fornecer seu nome, disse a um jornalista que as ordens recebidas por seu contingente de 45 homens são de "vigiar o que cruzar a ponte". O posto se encontra a cinco

quilômetros do Norte do povoado de Ghandouriyeh, em poder dos israelenses e que serve de base a 200 soldados iranianos de pacificação.

Tanques israelenses, instalados numa colina frente a ponte, impedem agora o retorno dos guerrilheiros palestinos ao setor central do Líbano Meridional. O Conselho de Segurança das Nações

Unidas exige a retirada israelense da área e criou a força interina de pacificação para facilitar ao governo de Beirute o restabelecimento de seu controle sobre a região.

Mas a impressão obtida de muitos funcionários das Nações Unidas que chegam ao território libanês é de que os soldados pacificadores, não muito bem armados, se abste-

rião de utilizar suas armas em qualquer caso, com exceção da autodefesa.

As fontes das Nações Unidas tem estado no Oriente Médio há pelo menos vinte anos e os veteranos não podem lembrar circunstâncias alguma de um soldado internacional que tenha disparado sobre exércitos rivais.

Argentina: militares comemoram dois anos de poder e prometem ficar.

Buenos Aires — A Junta Militar afirmou ontem numa mensagem ao País que a Argentina enfrenta "o desafio de merecer a paz, que é o único bem que justifica os males da guerra".

A Junta, integrada pelo presidente Jorge Videla, almirante Emilio Massera e brigadeiro Orlando Agosti, presidiu uma cerimônia militar por motivo do segundo aniversário do golpe de estado que a levou ao poder. Na realidade, os 24 meses de sua gestão se completaram no dia 24, mas por ser a sexta-feira santa, a comemoração foi adiada para ontem.

Consistiu numa revista militar na zona portuária, seguida da leitura de uma mensagem da Junta pelo secretário geral da Força Aérea, brigadeiro Basílio Lami Dozo, posteriormente, os três integrantes da Junta assistiram a uma cerimônia religiosa.

"Tivemos que combater tal como nos foi imposto, com valor e a custa de sacrifícios. Hoje, enfrentamos o desafio de merecer a paz, que é o único bem que justifica os males da guerra. Uma paz digna de ser vivida, edificada com tole-

rância, moderação, compromisso, trabalho fecundo e, sobretudo, amor à pátria", expressa a mensagem.

A Junta, ao mesmo tempo, advertiu que o atual processo de governo militar "não será curto, porque não se limitará a um mero ordenamento conjuntural".

Presos políticos recebem apoio

Buenos Aires — A Assembléia Permanente dos Direitos Humanos, integrada por personalidades políticas, religiosas e intelectuais, pediu ao governo militar a adoção de medidas em benefício dos presos políticos.

A solicitação foi feita no transcurso de uma entrevista que dirigentes de entidades mantiveram no dia 21 de março com o ministro da Justiça, brigadeiro Julio Gomez. A nota apresentada ao ministro pede a adoção de medidas concretas que — sem colocar em perigo a segurança — permitam uma melhoria nas condições das pessoas privadas de sua liberdade", e refere-se às pessoas detidas a disposição do Poder Executivo, devido ao estado de sítio vigente.

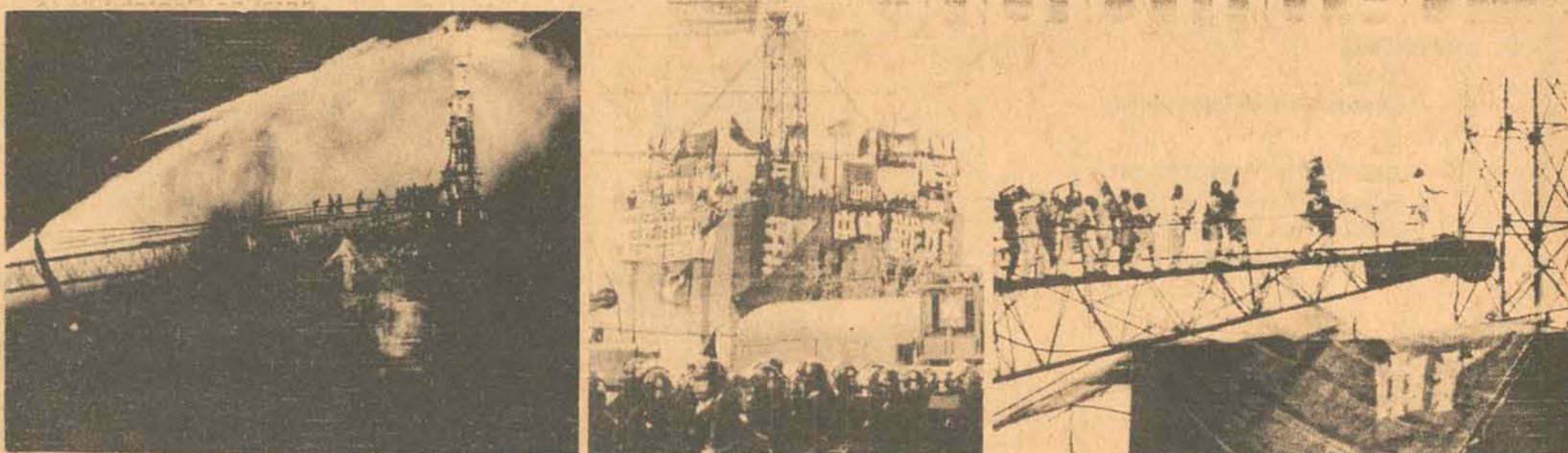

Os distúrbios se prolongam enquanto os manifestantes criticam os custos da obra (1 bilhão de dólares) com fins militares

JAPONESES PROTESTAM CONTRA AEROPORTO

Tóquio — Os manifestantes que destruíram a Torre de controle do novo aeroporto internacional de Tóquio, em Narita, prometeram continuar seus ataques contra as instalações que custaram um bilhão de dólares.

"Recorremos a tudo o que estiver ao nosso alcance. Lutaremos até que o aeroporto seja fechado", disse Issaku Tomura, chefe

da Liga contra o Aeroporto. Os funcionários do aeroporto disseram que os atacantes destruíram equipamentos de radar, comunicações e de meteorologia da torre de controle e que provavelmente será necessário adiar uma vez mais a inauguração das instalações — situadas a 65,6 quilômetros a nordeste de Tóquio — prevista para quinta-feira próxima.

Estes adiamentos vem se repetindo desde há seis anos devido as manifestações, motins, ataques e outras táticas de bloqueio empregadas pelos adversários da construção do aeroporto.

O aeroporto de Nartia foi construído para atender o movimento internacional que agora é feito no de Haneda, que ficará para os voos internos. Entre os ad-

versários do novo aeroporto se incluem agricultores da área que tiveram suas terras desapropriadas para a construção do aeroporto, estudantes radicais e outros esquerdistas que consideram a questão como uma casa antigovernamental, pois afirmam que o aeroporto poderia ser utilizado com fins militares.

O primeiro-ministro

Takeo Fukuda presidiu a uma reunião extraordinária de gabinete, porém um porta-voz revelou que não foi tomada nenhuma decisão, tendo sido convocada uma outra reunião para amanhã.

O secretário do Gabinete, Shintaro Abe, prometeu, no entanto, que a violência extremista seria enfrentada com severidade.

Parque Residencial Kobrasol: pronto para morar!



Vendas e Informações:
terral empreendimentos imobiliários Ltda.
Rua Tenente Silveira, 106 - Casal 128
Fones: 22.4.344, 22.8.188 e 22.8.567

Plantão no próprio loteamento



CENTRAIS ELÉTRICAS DE SANTA CATARINA S. A.

INSCRIÇÃO NO CADASTRO GERAL DE CONTRIBUÍNTES
DO MINISTÉRIO DA FAZENDA Nº 83.878.892.0001.
DEMEC - RCA - 200.76.142

RELATÓRIO DA DIRETORIA

Senhores Acionistas:

Dando cumprimento às determinações Legais e Estatutárias, submetemos à apreciação de Vs. Sas. o Balanço Geral e Demonstrativo das contas de Renda e Lucros e Perdas, encerrados em 31 de dezembro de 1977, com o Parecer favorável do Conselho Fiscal.

Outrossim permanecemos ao inteiro dispor dos Senhores Acionistas para eventuais esclarecimentos julgados necessários.

Florianópolis, 21 de março de 1978

Hercílio Aldo da Luz Colaço
PresidenteAldo Belarmino da Silva
Diretor AdministrativoVictor Fernando Sasse
Diretor FinanceiroDavid da Luz Fontes
Diretor TécnicoMilan Milasch
Diretor de Operações

	1977	1976
ATIVO		
2- IMOBILIZADO		
20 - BENS DE INSTALAÇÃO EM SERVIÇO		
Custo Histórico	1.057.976.233,41	585.589.611,27
Correção Monetária (1)	771.084.855,10	450.641.531,37
	1.829.061.088,51	1.036.231.142,64
21 - OUTROS BENS E INSTALAÇÕES		
Custo Histórico	132.294.799,48	49.337.261,75
Correção Monetária	19.119.779,46	3.910.313,48
	151.414.578,94	53.247.575,23
22 - INSTALAÇÕES ELÉTRICAS COMPRADAS		
Custo Histórico	221.354,31	2.321.502,89
Correção Monetária	-o-	908.617,20
	221.354,31	3.230.120,09
24 - BENS E INSTALAÇÕES ARRENDADOS A OUTROS		
Custo Histórico	1.719.768,97	570.593,38
Correção Monetária	637.792,66	408.961,18
	2.357.561,63	979.554,56
25 - BENS E INSTALAÇÕES PARA USO FUTURO		
Custo Histórico	781.852,67	896.346,06
Correção Monetária	115.891,84	43.945,60
	897.744,51	940.291,66
28 - OUTRAS POPRIEDADES		
Custo Histórico	1.242.668,47	1.232.960,72
Correção Monetária	6.034.943,25	7.188.710,44
	7.277.611,72	8.421.671,16
SOMA	1.991.229.939,62	1.103.050.355,34
4- DISPONÍVEL		
40 - Caixa	20.675.985,60	8.523.797,42
41 - Bancos - Conta Movimento	11.920.240,94	10.161.071,82
	32.596.226,54	18.684.869,24
42 - DISPONÍVEL VINCULADO		
Fundo de Garantia por Tempo de Serviço - FGTS	13.838.346,17	10.994.299,32
Banco Conta Dividendos	1.417.797,82	684.857,89
Quotas Imposto Único	-o-	23.007.314,19
	15.256.143,99	34.686.471,40
SOMA	47.852.370,53	53.371.340,64
6- REALIZÁVEL		
Curto Prazo		
60 - CONTAS A RECEBER		
Exercícios Anteriores	22.608.315,05	12.161.956,63
Exercício Corrente	181.216.130,26	120.545.619,00
	203.824.445,31	132.707.575,63
62 - OUTROS ATIVOS CORRENTES		
Rendas Não Faturadas (7)	53.163.732,51	45.566.036,63
Adiantamentos a Empregados	2.748.966,48	2.091.910,80
Consumidores	11.646.349,38	5.391.727,33
Fornecedores	28.163.277,16	24.668.336,41
Diversos	21.040.083,30	26.594.710,85
	116.762.408,83	104.312.722,02
63 - Ordens e Cheques a Receber	35.002,81	43.541,70
64 - Depósitos Especiais ou Caução	13.751.018,30	3.411.363,97
SUBSOMA	334.372.875,25	240.475.203,32
Longo Prazo		
65 - Almoxxarifado ao Custo Médio de Aquisição (3)	47.473.853,84	33.018.996,62
Materiais em Trânsito	-o-	17.268.523,61
	47.473.853,84	50.287.520,23
66 - Capital a Integralizar	1.140.857,26	13.084.400,35
68 - Títulos de Renda	3.985.671,00	2.687.590,28
SUBSOMA	52.600.382,10	66.059.510,86
SOMA	386.973.257,35	306.534.714,18
5- PENDENTE		
50 - DÉBITOS EM SUSPENSO		
Despesas de Levantamento e Investigações Preliminares	5.146.025,21	14.025.117,45
Perdas Extraordinárias de Propriedades	-o-	1.408.000,00
Diferença de Câmbio e Correção Monetária a Compensar	23.229.925,00	14.344.513,66
Despesas a Apropriar	9.793.081,68	1.360.780,93
Pagamentos Antecipados - Seguros	1.013.976,29	634.802,42
	39.183.008,18	31.773.214,46
52 - OBRAS E SERVIÇOS EM ANDAMENTO		
Obras em Andamento		
Custo Histórico	497.087.643,47	441.869.041,51
Correção Monetária	9.447.870,06	-o-
Serviços em Andamento	1.216.828,56	1.175.526,02
Retiradas de Instalações em Andamento	1.100.915,41	6.125.253,21
	508.853.257,50	449.169.820,74
56 - Caução de Empreiteiros	17.000,00	27.792,52
SOMA	548.053.265,63	480.970.827,72
TOTAL ATIVO REAL	2.974.108.833,18	1.943.927.237,88

0 - COMPENSAÇÃO		
00 - COMPENSAÇÃO ATIVA		
Reserva Global de Reversão - Eletrobrás	62.910.578,00	56.002.534,00
Reserva Global de Garantia - Eletrobrás	15.504.740,00	13.424.918,00
Consignação de Combustível - CCC/Eletrobrás	94.499,15	53.593,12
Resultados a Compensar	162.782.000,00	140.264.000,00
Compensações Ativas Diversas	404.736.283,13	270.556.449,76
SOMA	646.028.100,28	480.301.494,88
TOTAL DO ATIVO	3.620.136.933,46	2.424.228.732,76

PASSIVO

	1977	1976
1- INEXIGÍVEL		
10 - Capital - Ações de Cr\$ 1,00 cada		
Ações Ordinárias e Preferenciais	873.755.326,00	630.153.695,00
11 - RESERVAS		
Reserva Legal	13.870.575,04	8.595.334,74
Reserva de Juros Debitados a Construções	42.383.207,83	22.981.154,10
Reserva para Futuro Aumento de Capital	10.408.228,20	10.408.228,20
Reserva de Correção Monetária do Ativo Imobilizado	47.173.603,16	1.734.405,43
Reserva para Cobrir Eventuais Prejuízos	11.000.000,00	10.000.000,00
Adiantamento p/Futuro Aumento de Capital (8)	90.558.718,28	51.773.894,02
Reserva para Depreciação Histórica (5)	148.930.568,16	61.716.780,82
Reserva para Correção Monetária da Depreciação	83.924.529,64	96.704.989,72
Reserva para Contas Incobráveis	5.734.056,76	3.250.970,16
Reserva Especial	1.000.000,00	-o-
	454.983.487,07	267.165.757,19
Fundo de Garantia por Tempo de Serviço - Não Optantes	13.838.346,17	10.994.299,32
Saldo à Disposição da Assembléia Geral Ordinária	100.229.565,67	47.794.342,37
SOMA	569.051.398,91	325.954.398,88
3- EXIGÍVEL		
Curto Prazo		
30 - Contas a Pagar e Fornecedores em Geral	320.954.164,23	281.872.906,31
31 - OBRIGAÇÕES A PAGAR (9)		
A Companhias Associadas - Eletrobrás	165.478.972,35	43.163.595,69
Financiamentos e Empréstimos	88.033.290,12	30.719.702,17
Outras	22.447.790,72	9.105.490,09
	275.960.053,19	82.988.787,95
34 - Dividendos Declarados	1.427.209,68	666.899,82
36 - Juros em Curso	4.236.801,58	7.350.944,09
SUBSOMA	602.578.228,68	372.879.538,17
37 - OUTROS CRÉDITOS CORRENTES		
A Companhias Associadas - Eletrobrás	36.626.049,86	22.960.120,50
Imposto Único sobre Energia Elétrica	28.847.241,01	17.163.316,27
Quota de Previdência	68.476,47	1.458.823,49
Obrigações Sociais e Fundo de Garantia por Tempo de Serviço - FGTS	9.348.571,67	6.821.474,18
Provisão para Imposto de Renda (6)	6.776.604,00	3.449.494,00
Outros	24.136.316,83	6.496.722,46
	105.803.259,84	58.349.950,90
SUBSOMA	708.381.488,52	431.229.489,07
Longo Prazo		
39 - DIVERSAS DÍVIDAS A LONGO PRAZO (9)		
Financiamento no País	720.528.065,08	350.394.938,72
Financiamento no Exterior	21.042.898,19	19.233.830,45
SUBSOMA	741.570.963,27	369.628.769,17
SOMA	1.449.952.451,79	800.858.258,24
5- PENDENTE		
51 - Créditos em Suspensão	7.485.444,06	844.800,71
53 - AUXÍLIOS PARA CONSTRUÇÃO		
Consumidores Urbanos	70.712.655,20	23.375.414,91
Consumidores Rurais	3.080.127,04	1.019.610,50
Verba Fundo Federal de Eletrificação	-o-	161.688.475,77
Depósitos de Empreiteiros	71.430,18	32.583,87
SOMA	81.349.656,48	186.960.885,76
TOTAL PASSIVO REAL	2.974.108.833,18	1.943.927.237,88
0- COMPENSAÇÃO		
00 - COMPENSAÇÃO PASSIVA		
Eletrobrás - Reserva Global de Reversão	62.910.578,00	56.002.534,00
Eletrobrás - Reserva Global de Garantia	15.504.740,00	13.424.918,00
Combustível em Consignação - CCC/Eletrobrás	94.499,15	53.593,12
Resultados a Compensar (2)	162.782.000,00	140.264.000,00
Compensações Passivas Diversas	404.736.283,13	270.556.449,76
SOMA	646.028.100,28	480.301.494,88
TOTAL PASSIVO	3.620.136.936,46	2.424.228.732,76
DEMONSTRAÇÃO DA CONTA DE RENDA	1977	1976
90.00 - RECEITA DE EXPLORAÇÃO		
Fornecimento de Energia Elétrica	1.162.392.279,63	752.049.314,81
Reserva Global de Garantia	8.076.833,00	13.845.665,00
Outras Receitas	25.245.113,67	19.068.951,17
SOMA	1.195.714.226,30	784.963.930,98
90.02 - DEDUÇÕES À RECEITA DE EXPLORAÇÃO		
Parcelas da Quota de Reversão - Lei 5.655/71	53.539.100,00	36.562.880,00
Parcelas da Quota CCC - Dec. 73.102/73	1.940.705,00	8.001.116,00
Parcelas da Reserva Global de Garantia - Decreto Lei 1.383/74	8.006.900,00	7.793.978,00
Receita de Exploração Líquida	1.132.227.521,30	732.605.956,98
90.01 - Despesas de Exploração	939.420.400,54	604.776.950,06
90.0 - Renda Bruta de Exploração	192.807.120,76	127.829.006,92
90.1 - DEDUÇÕES À RENDA BRUTA DE EXPLORAÇÃO		
90.10 - Impostos e Taxas	265.440,52	87.052,32
90.11 - Quota de Depreciação	50.304.879,81	34.728.680,17
90.16 - Diferença de Câmbio	603.121,11	64.016,92
Renda de Exploração	141.633.679,32	92.949.257,51
90.20 - RECEITA ESTRANHA À EXPLORAÇÃO		
Reversões a Lucros e Perdas (4)	10.289.724,40	-o-
Receita Patrimonial	1.188.345,88	165.731,91
Juros Debitados a Construções	19.402.053,73	14.081.506,75
Outras Receitas	23.374.777,52	4.041.718,02
SOMA	56.254.901,53	18.288.956,68

ENCURTANDO
DISTÂNCIAS



CENTRAIS ELÉTRICAS DE SANTA CATARINA S. A.

INSCRIÇÃO NO CADASTRO GERAL DE CONTRIBUÍNTES
DO MINISTÉRIO DA FAZENDA Nº 83.878.892.0001
DEMEC - RCA - 200.76.142

90.21 - DESPESAS ESTRANHAS À EXPLORAÇÃO

Juros sobre Dívidas a Curto e Longo Prazo		
Residentes no País	46.337.208,84	10.825.837,72
Residentes no Exterior	1.508.434,02	1.438.136,30
Companhias Associadas - Eletrobrás	17.433.647,66	29.129.479,30
Outras Despesas	925.826,63	1.753.420,05
SOMA	66.205.117,15	43.146.873,37

90.2 - Renda Estranha à Exploração	(9.950.215,62)	(24.857.916,69)
Renda Líquida antes do Imposto de Renda	131.683.463,70	68.091.340,82
Provisão Para Imposto de Renda	6.776.604,00	3.700.000,00
Renda Líquida do Exercício	124.906.859,70	64.391.340,82

DEMONSTRAÇÃO DA CONTA DE LUCROS E PERDAS

Exercício Corrente		
Total de Lucros e Perdas do Exercício (Renda Líquida)	124.906.859,70	64.391.340,82
Menos:		
Reserva Legal	5.275.240,30	2.515.491,70
Reserva de Juros Debitados e Construções	19.402.053,73	14.081.506,75
Resultado do Exercício	100.229.565,67	47.794.342,37
Saldo de Lucros e Perdas no Início do Exercício	47.794.342,37	91.655.746,63
Menos:		
Dividendos do Exercício Anterior	35.701.867,25	50.392.831,76
Participação Estatutária e Gratificação para Empregados	8.543.371,28	10.854.686,67
Reserva para Cobrir Eventuais Prejuízos	1.000.000,00	10.000.000,00
Reserva Especial	1.000.000,00	10.000.000,00
Reserva para Futuro Aumento de Capital	-o-	10.408.228,20
Reserva para Compensar Diferença de Câmbio - Decreto 1.338/74	1.549.103,84	-o-
TOTAL DAS APLICAÇÕES	47.794.342,37	91.655.746,63
SALDO À DISPOSIÇÃO DA ASSEMBLÉIA GERAL ORDINÁRIA	100.229.565,67	47.794.342,37

5 - RESERVA PARA DEPRECIACÃO

O valor de Cr\$ 148.930.568,16 (cento e quarenta e oito milhões, novecentos e trinta mil quinhentos e sessenta e oito cruzeiros e dezesseis centavos) Reserva para Depreciação Histórica desdobra-se em:

- Depreciação de Valor Histórico	Cr\$ 86.024.589,79
- Depreciação da Correção Monetária	Cr\$ 62.905.978,37
TOTAL	148.940.568,16

6 - PROVISÃO PARA IMPOSTO DE RENDA

A provisão para o imposto de renda calculada sobre o lucro tributável do exercício, foi constituída de acordo com a Lei 5.655 de 20.05.1971, prorrogada pelo Decreto-lei 1.433 de 11.12.1975 e Decreto-lei 1.506 de 23.12.1976.

7 - RENDAS NÃO FATURADAS

A Receita correspondente ao fornecimento de energia elétrica ocorrido até 31.12.1977 e ainda não faturado foi registrado a débito desta conta em bases estimadas atendendo ao disposto no item VI da Portaria 98 de 10.12.1975 e item I da Portaria 71 de 24.08.1976, ambas do Departamento Nacional de Águas e Energia Elétrica.

8 - ADIANTAMENTO PARA FUTURO AUMENTO DE CAPITAL

O Valor de Cr\$ 90.558.718,28 (noventa milhões quinhentos e cinquenta e oito mil, setecentos e dezoito cruzeiros e vinte e oito centavos) está representado em sua quase totalidade por recursos do Governo do Estado de Santa Catarina e Prefeituras Municipais, decorrentes da redistribuição das quotas do Imposto Único sobre Energia Elétrica, conforme estabelecem o artigo 19 da Portaria 300 de 12.04.1972 do MME e artigo 27 do Decreto-lei 68.419 de 25.03.1971.

9 - OBRIGAÇÕES A PAGAR

As obrigações a Pagar a curto e longo prazo, estão constituídas conforme segue:

CENTRAIS ELÉTRICAS DE SANTA CATARINA S/A.

As notas explicativas fazem parte integrante das demonstrações contábeis.

Florianópolis, 31 de dezembro de 1977

ENTIDADE	VENCIMENTO	CUSTO OPERACIONAL ANUAL	CURTO PRAZO	LONGO PRAZO	TOTAL		
Hercílio Aldo da Luz Colaço Presidente	Aldo Belarmino da Silva Diretor Administrativo	ELETROBRÁS	15.11.98	9% a.a + CM	165.478.972,35	576.516.014,27	741.994.986,62
		BNDE	15.09.83	7,5% a.a + CM	4.178.745,76	19.849.042,36	24.027.788,12
		BRDE	09.07.85	7,5% a.a + CM	6.203.904,58	40.382.497,62	46.586.402,20
Victor Fernando Sasse Diretor Financeiro	David da Luz Fontes Diretor Técnico	INDA	30.03.81	7% a.a + CM	38.161,72	114.485,22	152.646,94
		BESC	21.08.80	6% a.a + VC	30.994.041,25	19.179.750,00	50.173.791,25
		B.INVEST.	05.05.82	8% a.a + VC	17.655.000,00	62.595.000,00	80.250.000,00
Milan Milasch Diretor de Operações		BID	05.05.83	6% a.a + VC	3.963.434,51	21.042.898,19	25.006.332,70
		CODESC	09.05.82	1% a.a	-o-	1.891.275,61	1.891.275,61
		BADESC	30.06.82	1% a.a	25.000.000,00	-o-	25.000.000,00
Dilson Dionísio de Freitas Chefe DPCG-CRC-SC-3124		FUND.CELESC	31.12.78	8% a.a + CM	22.447.793,02	-o-	22.447.793,02
Nazareno Batista da Silva Santos Contador CRC-SC-4679							
		TOTAIS			275.960.953,19	741.570.963,27	1.017.531.016,46

1 - EFEITOS DA INFLAÇÃO

As demonstrações financeiras reconhecem os efeitos da inflação, através de correções monetárias procedidas de acordo com a legislação vigente na seguinte extensão:

- Correção Monetária do Ativo Imobilizado, e respectivas reservas de Depreciação, com base nos coeficientes oficiais para o ano de 1977, que reconhecem os efeitos da inflação até 30.12.76;
- A partir de 1977, procedeu-se a correção monetária dos saldos das contas de Obras em Andamento no exercício, alcançando-se um valor de Cr\$ 30.239.302,34, que foi levado a crédito de Correção Monetária de Obras em Andamento;
- Os empréstimos e Financiamentos em moeda estrangeira, foram atualizados às taxas de câmbio em vigor em 30.12.77. As variações cambiais ocorridas durante o ano, no exigível foram consignadas no Ativo Pendente para posterior compensação na correção monetária no Imobilizado em janeiro de 1978;
- Atualização dos empréstimos de Eletrobrás, com base nos coeficientes oficiais fixados para correção monetária do Ativo Imobilizado para o ano de 1977, que reconhecem os efeitos da inflação até 31.12.76.
- A Depreciação foi calculada pelo método linear "Pró-Rata Tempore" e contabilizada a taxa de 3% ao ano sobre o imobilizado depreciável e corrigido monetariamente, sendo que para usinas termo-elétricas usou-se a taxa de 5%.

2 - CONTAS DE RESULTADO A COMPENSAR

Considerando que durante o exercício a Companhia não foi beneficiada pela Reserva Global de Garantia, fazendo jus, portanto, à remuneração de 12% a.a., o resultado operacional alcançado (10%), produziu uma insuficiência de Cr\$ 27.717.000,00 elevando o saldo negativo da conta de resultados a Compensar devidamente corrigido para Cr\$ 162.782.000,00.

3 - ALMOXARIFADO

De acordo com as disposições legais e regulamentares vigentes, procedeu-se no exercício a transferência dos saldos correspondentes a materiais e equipamentos especificamente vinculados a construções da conta de "Almoxarifado" (materiais destinados à operação e manutenção), para "Obras em Andamento", proporcionando o correto posicionamento do saldo de Obras Corrigíveis.

4 - REVERSÃO A LUCROS E PERDAS

Procedeu-se a reversão de Lucros e Perdas, cujo resultado alcançou um crédito de Cr\$ 10.289.724,40 (dez milhões, duzentos e oitenta e nove mil, setecentos e vinte e quatro cruzeiros e quarenta centavos), das seguintes contas:

- Provisão para Devedores Duvidosos	Cr\$ 3.250.970,16
- Verba Recebida do MME para cobrir Prejuízos Catástrofe de Tubarão março/74	Cr\$ 8.486.628,96
- Pendente - Fornecimento de Energia Elétrica por ocasião da catástrofe de Tubarão	Cr\$ (1.408.000,00)
- Gratificações não Distribuídas - 1975	Cr\$ 139.920,74
1976	Cr\$ 1.129.668,19
- Cheque Incobrável - Parecer Conjur	Cr\$ (222,25)
- Processo Venda de terreno não consumada	Cr\$ (2.104.915,40)
- Provisão para Imposto de Renda 1976 Não Utilizada	Cr\$ 795.674,00
TOTAL	10.289.724,40

PARECER DO CONSELHO FISCAL

Os abaixo assinados, membros do Conselho Fiscal da Centrais Elétricas de Santa Catarina S/A - CELESC, dando cumprimento às disposições legais e estatutárias, procederam ao exame do Relatório, Balanço Geral e Demonstração da Conta de Lucros e Perdas referentes ao exercício de 1977, encerrado em 31.12.77, e, tendo ainda, verificado os respectivos livros e documentos, acharam tudo em perfeita ordem e, são de parecer que os atos da Diretoria praticados durante o referido semestre, sejam aprovados pela próxima Assembléia Geral dos Acionistas da Centrais Elétricas de Santa Catarina S/A - CELESC.

Florianópolis, 13 de março de 1978

Luiz Batistotti

Oscar Cardoso Filho

Álvaro Fernando Luz

PARECER DOS AUDITORES INDEPENDENTES

Ilmos. Srs.
Diretores da
Centrais Elétricas de Santa Catarina S/A - CELESC
Florianópolis - SC

Examinamos o balanço geral da Centrais Elétricas de Santa Catarina S/A - CELESC, levantado em 31 de dezembro de 1977 e a respectiva demonstração das contas de renda e de lucros e perdas referentes ao exercício findo naquela data. Nosso exame foi efetuado de acordo com padrões de auditoria geralmente aceitos e exigências do Banco Central do Brasil e, conseqüentemente, incluindo revisões parciais de livros e documentos com as conseqüentes provas nos registros contábeis, no período de janeiro a dezembro de 1977; e outros procedimentos de auditoria que julgamos necessários segundo as circunstâncias.

Em nossa opinião, as demonstrações contábeis acima referidas, quando lidas em conjunto com as notas explicativas da Diretoria, representam adequadamente a posição patrimonial e financeira da Centrais Elétricas de Santa Catarina S/A - CELESC em 31 de dezembro de 1977 e o resultado de suas operações correspondentes ao exercício findo naquela data, de acordo com princípios de contabilidade geralmente aceitos para companhias de energia elétrica, conforme normas de contabilidade estabelecidas pelo Decreto 28.545, de 24 de agosto de 1950 e legislação específica complementar, aplicados de maneira consistente em relação ao exercício anterior.

Florianópolis, 20 de março de 1978

MOREIRA - AUDITORES BRASILEIROS ASSOCIADOS LTDA
CRC/SC 619 - CEAI/RS 14 PJ - GEMEC-RAI 72/035-PJ

Aldo Moreira
Responsável Técnico
Contador CRC/SC 2068 S-CEAI/SC 41PF
GEMEC-RAI 72/035-1-FJ
CPF 001 880 180-34 - Membro do I.A.I.B.

Paulo Fernando F. Moreira
Gerente de Auditoria
Contador CRC/SC 12085 S-CEAI/RS 206-PF
CPF 055 328 090-20 - Membro do I.A.I.B.

ENCURTANDO
DISTÂNCIAS

BETO STODIECK

Um Super-477 pra comunista algun botar defeito

Com vocês, o texto das normas que devem ser respeitadas pelos estudantes da Universidade de Havana:

- 1) Respeitar a autoridade do diretor, administrador, responsáveis por cursos, professores e demais funcionários.
- 2) Cuidar do vocabulário, evitando palavras obscenas e ofensivas.
- 3) Não fumar em nenhuma área docente.
- 4) Não usar roupa inadequada (saia muito curta, blusas decotadas, calças muito justas, roupas transparentes, chapéus, gorros ou cabelos compridos nos homens).
- 5) Ser cortês com os funcionários da unidade; levantar-se quando qualquer deles entrar na sala.
- 6) Proibir-se que se façam propostas à direção sem que o problema tenha sido discutido antes com o coordenador do curso.
- 7) Manter uma conduta moral apropriada.

- 8) Não usar o quadro negro indevidamente, nem escrever ou marcar paredes e janelas.
- 9) Dar descarga nos sanitários depois de usá-los.
- 10) É falta muito grave acumular mais de 10% de faltas injustificadas numa matéria, não apresentar os trabalhos práticos em dia, deixar de prestar exame, ter notas baixas e expressar-se de forma desrespeitosa acerca da universidade de seus funcionários.

Agora, imaginem o quanto não estariam enrolados os indisciplinados (por natureza) estudantes brasileiros que, subitamente, se vissem obrigados a enfrentar uma Cuba. "A violação de qualquer dessas normas faz com que a Universidade ponha os transgressores à disposição dos tribunais correspondentes".

A bruxa da maldade contra os homens do turismo

O prolongado final de semana não esteve lá essas coisas pros dois catarinenses que mais ouçuram no setor turístico brasileiro: Ronaldo Waltrick e Carlos Henrique Prisco Paraiso.

pra São Paulo onde atua na gerência do Turismo Bradesco local, além de tudo o mais indispensável por seu dia-a-dia, o outro, quando de um acampamento com amigos lá pras bandas de São Bonifácio, ao tentar fotografar da beira de uma cachoeira, despencou correntemente abaixo, ficando preso por três horas entre pedras de difícil acesso, quebrando gravemente uma perna e tendo escoriações generalizadas por todo o corpo não

atingindo, felizmente, a caoeça que tanto pensa pela Brusatur, a movimentada agência da qual é o proprietário.

É de se perguntar se essas terríveis bruxas que andam se soltando por aí (principalmente pra cima das agências brasileiras de turismo) também estão sujeitas aos tais compulsórios 22 mil cruzeiros que deveriam ser indispensáveis a prática do mal...

Enquanto o primeiro tinha toda a sua bolsa roubada de um carro estacionado na Beira-Mar Norte, sábado à noite, com chaves, documentos particulares, cartões de crédito, passagem de volta

Vocês já notaram que a fartamente divulgada "Campanha da Pechincha" acabou devidamente pechinchada...

Exercer cargos de confiança em órgãos do Governo é o melhor dos requisitos pra se conseguir conceito "A" em algumas faculdades, principalmente da área Estadual...

A CEASA/SC (leiam Central de Abastecimento de Santa Catarina), recém inaugurada na beira da BR-101, proximidades dos dois principais trevos que nos conduzem a própria, prima pela falta de higiene.

O prédio é bonito, bem acabado, funciona a contento pro que se propõe. No entanto, ah os entantos da vida, acontece que restos de comida, cascas de banana, lixos mis enfim provenientes das gerais, rodeiam a Central a qual, antes de mais nada, teria a obrigação de dar o exemplo quanto a limpeza que deveria caracterizar uma organização no gênero.

Essa moda está pegando em Florianópolis que nem carapato: muitos dirigentes de Fundações, Secretarias e empresas de economia mista estão se revelando, em algumas disciplinas das suas respectivas Faculdades, à base de bons conceitos obtidos através cargos e não via capacidade intelectual...

Alguns garis, ininterruptamente de vassouras em punho, seriam muito bem vindos.

Só quero ver quando deixarem seus cargos, daqui a 352 dias... Dar-se-á o inverso do ditado? Os primeiros serão os últimos?

O Grupo Battistella, ampliando suas atividades turísticas em Santa Catarina, onde possui, inclusive, o ótimo Hotel Itapirubá, está programando, pra brevíssimo, um hotel com 100 apartamentos pro centro florianopolitano.



A Joaquina neste longo final de semana estava assim: ótima: de lambear os lábios.

A torcida do Avaí está eufórica: o seu time foi melhor na estréia do Nacional do ano passado do que Joinville e Figueirense juntos agora, em 1978.

O Avaí, naquela ocasião, fez três pontos em cima do Dom Bosco que, além de nome de santo é "poderosa" equipe matogrossense. Enquanto que os nossos dois representantes deste ano, pra alcançar o mesmo número de pontos, tem de somar os dois jogos realizados...

Destacionamentos made in Geipot

O trânsito florianopolitano é um problema bem sério, de difícil organização, haja vista esse nosso irremediável traçado português que todos rodamos e conhecemos, etcetera e tal. Acontece que o Detran e o Geipot não podem dasconhecer que a cidade não comporta sistema sofisticado de tráfego algum se não tem aonde sequer estacionar os seus automóveis.

dum banco qualquer, por exemplo, quase uma hora... Além disso, diversas ruas antes destinadas a estacionamentos, hoje estão absolutamente proibidas...

O que realmente interessa é local pra parar, os tais estacionamentos periféricos (ou áreas azuis como são conhecidos tecnicamente). E tudo leva a crer que os responsáveis pelo trânsito que aí está não se conscientizaram que quanto mais estacionamentos, menos carros rodando; quanto menos carro rodando, menos congestionamentos; quanto menos congestionamentos, menos rolos e assim por diante...

Antes de qualquer estudo preliminar de mudança no trânsito local, deveriam organizar o aterro da Baía Sul de maneira tal que tivesse condições de receber maioria dos carros que pretendem se encostar no centro da cidade. Mas não. Se o aterro fosse arrumado, com guardadores responsáveis e não com aquele eterno lamaçaço que torna impraticável, talvez a mudança que acabamos de sofrer fosse aceitável — o que não podemos concordar é com essa mania de estacionamento por apenas 30 minutos quando necessitamos, só pra enfrentar filas

Tudo é uma questão de lógica. Resta, por isso, uma esperança: espera-se que o PAITT (Plano de Implantação Imediata de Transporte e Trânsito) seja, o quanto antes, transformado em Plano de Desistência de Imediata Implantação de Transportes e Trânsito.

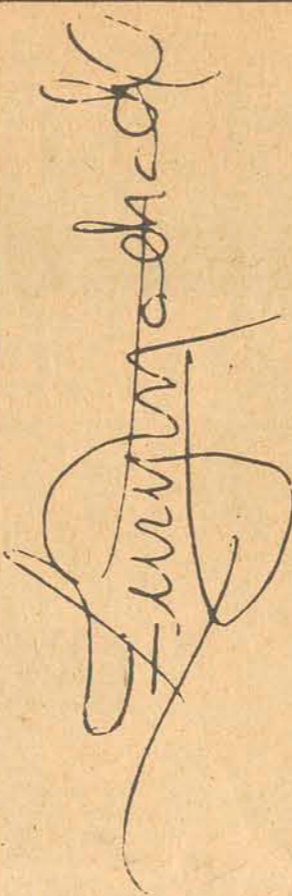

Hoje às 19 horas na Igreja de Nossa Senhora do Bom Sucesso, Largo da Misericórdia no Rio, dar-se-á a cerimônia do casamento de Luciana Bauer Ramos e Osmar Martins Ferreira. Na sala de recepção da Igreja Luciana e Osmar, receberão cumprimentos do Rio elegante.

Marcou casamento com Rosângela Teixeira, na semana que passou, o Sr. Rogério Rosa. O acontecimento foi comemorado com um jantar na residência do Sr. e Sra. José Teixeira.

O elegante casal Ivone e Newton Ávila, passou a festa de Páscoa em sua confortável casa de veraneio no Balneário Canasvieiras. Domingo receberam para o almoço Lucia e Luiz Fernando Di Vincenzi e Regina e Roston Nascimento.

No Palácio dos Despachos o governador Antônio Carlos Konder Reis recebeu os médicos do Centro de Estudos Hospital Santa Izabel de Blumenau. Durante o encontro com o governador, os médicos Orlando Traun, Sílvio Aurélio Schmitt, Guilherme Almada, Paulo Mayerle e Lorival H. Hubner



Elaine Beatriz Silva, um broto da sociedade de Blumenau

Saade, apresentarão o projeto da construção de um pavilhão de cirurgias para aquele Hospital.

Agora a loja Gerber, além dos bonitos móveis que tem, também atende seus clientes, com gente que faz decoração.

José Oscar Lurtz, diretor-presidente da Empresa Catarinense de Pesquisa Agropecuária de Santa Catarina, reuniu em nossa cidade, mais de 100 veterinários e agrônomos, para um trabalho de grande importância para o nosso Estado. O encontro deu-se no auditório do Tribunal de Contas do Estado.

Maria Rita Rodrigues, Bacharel em Direito formada pela Faculdade Brasileira de Ciências Jurídicas do Rio de Janeiro, virá a Santa Catarina para tratar com empresários catarinenses, assuntos relacionados ao nosso Estado, no setor empresarial.



Noemi Fontana chegando de uma viagem a São Paulo

Waldomiro Colautti, recebe o mundo oficial para uma Sessão Solene em comemoração a passagem de mais um aniversário da Revolução de 31 de março de 1964.

Em Blumenau, quinta-feira a jornalista Neuzinha, recebe convidados para um jantar na pérgula da piscina do Tabajara Tennis Clube

Passou o fim de semana na cidade de Lages, a bonita Raquel Barcellos.

Vinicius Rene Silva, na Europa depois de encontrar Mônica Sachs, em Munich, seu novo romance, viajou para Viena, Varsovia e Zurich. O jovem catarinense estará de regresso ao Brasil somente no próximo mês.

Quem deu rápida circulado na capital catarinense foi a jovem Sra. Luiz Fernando Beltrão. Em sua residência em Joacaba o casal Beltrão reuniu amigos para um jantar em homenagem ao casal Cristina e Murilo Colaço.

Brusatur tem excelente roteiro elaborado para turistas que gostam de Buenos Aires. Uma semana, conhecendo e se divertindo nos melhores pontos turísticos daquela cidade.

O elegante casal Maria e Stavros Kotzias, de São Paulo, estão recebendo convite de Herbert Pastor, para o grande jantar em black-tie, marcado para o próximo dia 7, na cobertura do Caesar Park Hotel.

Ainda recebendo cumprimentos pelo seu aniversário ocorrido na semana que passou, a jovem Sra. Maria José Salles Silva.

Foi com imenso pesar que na última semana a sociedade catarinense, acompanhou o sepultamento da senhora Maria Stella Amaral Moritz.

A consagrada atriz Tonja Carrero, vem aí com sua peça "A Constantina".

CINEMA

GUERRA NAS ESTRELAS (Stars Wars) - Sucesso comercial de George Lucas (THX 138 e Loucuras de Verão): produção na área da ficção científica, sem a preocupação de seriedade de 2001, de Stanley Kubrick, inspirada nos quadrinhos e seriados de Flash Gordon, misturando ainda idéias de outras aventuras em quadrinhos e cinema seriado. Informa-se que Lucas pretendeu mesmo comprar os direitos de adaptação da série; face ao preço muito alto, resolveu criar seus próprios heróis e robots. A narrativa é uma espécie de compilação deste tipo de aventura espacial, mesclada com situações extraídas do western, da mitologia e mesmo de filmes de samurai - São José 15-19,45-21,45.

O IBRAHIM DO SUBÚRBIO - Filme nacional em 2 episódios, com direção de Astolfo Araújo e Cecil Thiré. O filme deu a José Lewgoy o prêmio de melhor ator no V Festival de Cinema de Gramado. Participam também: Paulo Hesse, Lucélia Santos, Heloisa Mafalda, Suzana Faini. Os episódios têm os títulos: **Roy, O Gargalhador Profissional** e **O Ibrahim do Subúrbio**. Censura 18 anos. Coral 15-20-22hs.

UM MOMENTO UMA VIDA (Bobby Deerfield) - Al Pacino reaparece, interpretando Bobby Deerfield, um az de corridas de automóvel. A publicidade informa: "Um corredor de Fórmula 1, para quem a vida nada valia, até que conheceu Lillian"; principal papel feminino a cargo de Marthe Keller. O diretor **Sidney Pollack** é merecedor de crédito; o gênero, entretanto, não tem poupadão os cineastas que se atreveram a entrar na pista; via de regra, têm sido atropelados. Cecomtur 14-16-19,45-21,45.

AMOR A TODA VELOCIDADE (Love in Las Vegas) - À época do lançamento o filme chegou a ser vaiado em salas do Rio de Janeiro; o prestígio de Elvis Presley andava a zero, face à má qualidade da maioria de seus filmes. Este tem direção de **George Sidney** e a presença de **Ann Margrett**; revisões posteriores passaram a indicar o filme como merecedor de atenção, pela qualidade dos números musicais. Resta conferir. Ritiz 17-19,45-21,45.

A DEUSA DO SEXO E OS DIAMANTES FATAIS DEU A LOUCA NAS MULHERES - 18 anos. Roxy 14 e 20hs.

O TUBARÃO (Jaws) de Steven Spielberg, com Robert Shaw. Jalisco 20hs.

MULHERES VIOLENTADAS A POSSUÍDA - 18 anos. Glória 20hs.

ERAM OS DEUSES ASTRONAUTAS? - Rajá 20hs.



Amor a Toda Velocidade (Love in Las Vegas) de George Sidney, com Ann Margrett e Elvis Presley.

EUREKA - Abril Cultural em convênio com FUNBEC - Fundação Brasileira para o Desenvolvimento do Ensino de Ciências, lançará, na próxima segunda-feira, em todas as bancas do país, a maneira mais interessante e prática de aprender ciências, com a criação dos "kits" EUREKA.

Criado especialmente para alunos da 5ª à 8ª séries do 1º grau, EUREKA é um minilaboratório de experiências científicas. É uma coleção de "kits" e fascículos quinzenais, que apresenta em cada número experiências completas e pormenorizadasmente explicadas.

A cada quinzena serão alternados "kits" de física, química e biologia, acompanhando as especificações

oficiais. Todas as experiências são executadas com objetos simples, e que para realização de novas montagens, são facilmente encontrados e de baixo custo, pois são empregados, por exemplo, clips, percevejos, borracha, pilhas comuns etc.

O "kit" de nº 1, ensina os princípios do motor elétrico e a montagem de um motor, sempre com o emprego de objetos simples e de uso diário.

Os fascículos que acompanham o "kit", trazem as instruções que orientam a realização das experiências, explicando detalhadamente, todas as suas fases, inclusive com ilustrações claras e objetivas.

Nos seis primeiros núme-

ros acompanha um "ticket" que, no sexto número, dará direito a um brinde: uma luneta.

Preço: Cr\$ 49,00.

Agora sim é que vai ser interessante aprender ciências!



HORÓSCOPO

OMAR CARDOSO

ARIES - Aproveite esta terça-feira para tratar de seus interesses profissionais. O setor social não deve ser abandonado, por isso, cuide bem de suas possibilidades de êxito. Para o romance, o dia é promissor de sucesso.

TOURO - Seu sentimento bom contribuirá bastante para que melhore as condições para conseguir aquilo que você mentalizou. Fase propícia para você tratar com pessoas influentes.

GÊMEOS - Grandes alegrias estão previstas para você no terreno sentimental. Cuidar dos seus próprios interesses pessoais, em particular daqueles que lhe possam trazer melhoria social, será sumamente importante hoje.

CÂNCER - Dê mais de si no campo no setor profissional. Seja perseverante e não permita que falsos amigos estraguem seus ideais, pois os seus princípios filantrópicos deverão ser mantidos a qualquer custo. Informações agradáveis.

LEÃO - Boas oportunidades de melhoria profissional e social. Colaboração de terceiros em evidência. Quanto as atividades profissionais, conte com a proteção divina e faça o possível para transmitir boa orientação espiritual aos demais.

LIBRA - Dia propício aos empreendimentos em companhia de amigos sinceros e leais. Não se deixe levar pela incompreensão ou pela inveja. Bons presentimentos e melhoria íntima em perspectiva, para o período da noite.

ESCORPIÃO - Aproveite as oportunidades que aparecerem para iniciar viagem ou tratar novas amizades. Suas possibilidades de sucesso tendem a ser bastante alvissareiras. Conte com a colaboração de pessoas amigas.

SAGITÁRIO - Bom fluxo astral no que concerne aos assuntos ligados diretamente à sua profissão. Melhoria financeira advirá, graças à influência feliz do período e também aos seus esforços. Pode contar com amigos.

CAPRICÓRNIO - Dia neutro para os assuntos sentimentais, a menos que você aniversare por volta do dia 31 de dezembro. Um clima de maior disposição e agressividade estará marcando o seu temperamento e suas realizações.

AQUÁRIO - Dia em que deverá tomar mais cuidado ao tratar de informações e questões relacionadas com transporte. Contudo, êxito absoluto em experiências novas e no trato tanto com crianças como também com pessoas idosas.

PEIXES - Melhores oportunidades deverão surgir agora, especialmente no plano financeiro. Saiba aproveitá-los com seus conhecimentos pessoais para alcançar melhoria profissional e material. Êxito assegurado na vida sentimental.

PLANO DIRETOR, ANO II.

"ESTÁ TUDO ENROLADO. NINGUÉM ENTENDE NADA".

Esta é a afirmação do arquiteto Luiz Felipe Gama D'Eça, um dos principais responsáveis pela elaboração do Plano Diretor - e hoje também um dos principais críticos da forma com que está sendo conduzida a sua implantação, "aos trancos, sem nenhuma racionalidade".

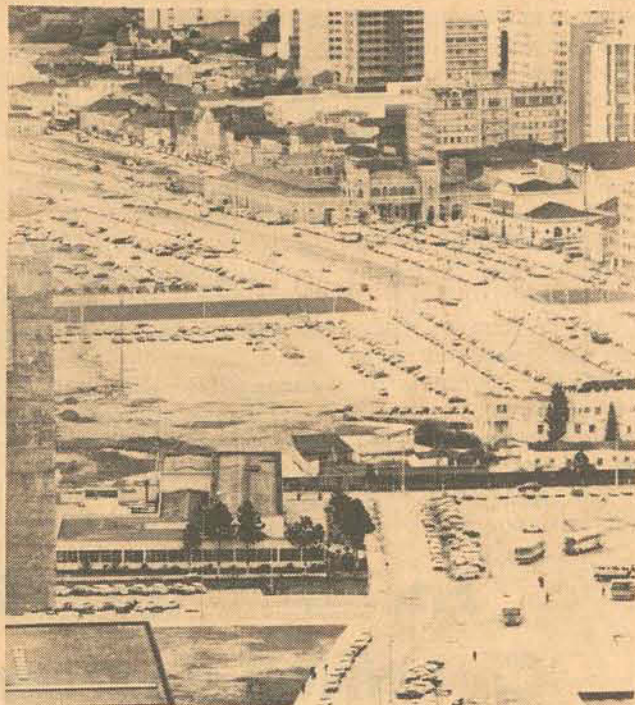

ESTA tudo enrolado. Ninguém entende nada". É o que afirma o responsável técnico pela elaboração do Plano Diretor (PD), Luiz Felipe Gama D'Eça, arquiteto, oito anos após dis conclusão e dois após sua aprovação. Indiscutivelmente, existe hoje muita polêmica e dúvidas: chega-se inclusive a questionar sua validade.

Elaborado para traçar as diretrizes básicas do crescimento dos 20 municípios da micro-região, o Plano Diretor, nos dias atuais, limita-se à Capital. Do projeto inicial à consecução das obras, muitos pontos foram alterados. E agora, sob a responsabilidade do Instituto de Planejamento Urbano de Florianópolis (IPUF), está sendo reestudado e reavaliado. E ensaiando, timidamente, os primeiros passos além fronteiras, mas que não passam, contudo, das 14 áreas conurbadas.

CONFUSÃO

Justificando o englobamento da micro-região no projeto inicial, Gama D'Eça insiste em que "nenhum plano de desenvolvimento urbano pode limitar-se à cidade propriamente dita. Os problemas de uma concentração urbana estendem-se a espaços cujos limites são variáveis, sofrendo modificações no tempo e dificilmente coincidindo com divisões territoriais, como a nossa, em nível municipal".

Para subsidiar a tese, o arquiteto argumenta: "no caso de Florianópolis, uma cidade capital, e de um estado em situação muito desfavorável em relação ao país e à região sul, o problema do planejamento urbano, sob pena de seguir caminhos repisados, tem que ser equacionado sob amplos conceitos de metropolização, ainda que este procedimento possa representar, para muitas pessoas desinformadas, um superdimensionamento do problema, uma supervalorização das questões a resolver".

Gama D'Eça assegura que a doutrina obedecida na confecção do Plano Diretor de Florianópolis é hoje consagrada pelo II Planp de Desenvolvimento Nacional — PND — "que considera o desenvolvimento urbano um processo de interação cada dia mais profundo com a própria estratégia nacional de desenvolvimento". E arremata: "Aqui, como não existia estratégia alguma, criamos uma hipótese de desenvolvimento estadual,

tendo como suporte a organização da rede urbana catarinense, a partir da metropolização da Capital, em linhas gerais".

Conjetura que, por esta razão, o Plano Diretor tem sido de difícil compreensão para aqueles que se propõem a implantá-lo: "Precisam entender, mas têm preguiça de estudá-lo com a seriedade indispensável". E reclama que o PD foi "confundido e reduzido nas suas grandes e amplas proposições ao simples sistema viário da cidade".

Assim, Gama D'Eça relembra uma das primeiras discussões, "quase transformada em briga", com um projetista da ponte Colombo Salles. Inicialmente, a nova ligação Ilha-Continente previa o estabelecimento de oito pistas com sistema de vigamento oco, "imitando um túnel", com 4,5 metros de pé direito, permitindo, "para quando fosse necessário à instalação", a passagem de um sistema eletrificado à base de um veículo monotrilha. Ou seja, "deixando caminho aberto para o transporte de massa".

Mais ainda: o desenho da ponte imitava as asas abertas de uma garça, e ela ficaria localizada um pouco mais à direita da atual. Contudo, os representantes do governo achavam o projeto inviável. A polêmica chegou ao clímax, e hoje Gama D'Eça recorda seu final: "Quando eles não tinham mais argumentos aceitáveis, alegaram: esta ponte que vocês querem fazer não está de acordo com o baixo nível cultural da cidade". E o arquiteto concorda: "sabemos até que ponto essa observação pode ser considerada válida; talvez, se limitada e dirigida aos esquemas dirigentes". Desta forma foi o Plano Diretor alterado pela primeira vez — ainda na sua fase final de elaboração.

A REALIDADE É OUTRA

Pensamento diferente tem Paulo Rocha, outro arquiteto muito familiarizado com o Plano Diretor, tendo trabalhado para a Prefeitura até o início de 1976. "O PD era muito rígido; ele precisava ser flexível". Raciocinando dentro deste parâmetro é que justifica a sua "difícil implantação", salientando uma colaboração muito restrita: "apenas em algumas coisas".

Compartilhando igual raciocínio, o vereador da Arena Francisco de Assis Filho, membro da Comissão de Viação e Obras Públicas da Câmara, assegura que o Plano Diretor deve ser "maleável, pois sua

função é orientar, dirigir o crescimento". No seu entender, o passar do tempo contribui para o "surgimento de novos fatores que antes não estavam previstos". Assis vai mais além, observando que o PD, "no caso de Florianópolis", foi contratado em 1969 e embora tenha ficado pronto em 1970, sua aprovação só veio a ocorrer em 1976.

"Com isso, o Plano foi elaborado em função de informações características que compunham a realidade de uma época existente há sete anos atrás, e cuja implantação efetiva ocorreu somente em 1976, numa realidade totalmente diferente". Neste sentido, o PD está entregue ao IpuF, encarregado de fazer uma revisão e ampliação, com vistas à defasagem sofrida desde a criação, baseado na seguinte filosofia: "Aproveitar e modernizar o quanto possível, o sistema existente". Afinal, o PD "precisa ser dinâmico" — afirma o diretor do IpuF Otávio Franco Fortes — "pois estes seis anos em que ficou na prateleira exigem uma reatualização".

Neste processo de "reatualização", podem ser citados como exemplo a elaboração da Lei 1515, que disciplina as construções unifamiliares no centro urbano, a lei que estabelece as áreas destinadas ao verde, que delimita a ocupação a uma altura máxima de 100 metros (o nível da cidade em relação ao mar parte de zero, atingindo seu ponto máximo no morro do Ribeirão da Ilha, com 500 metros na parte mais alta). E também o sistema viário do Estreito, com seu projeto final de engenharia concluído e entregue à Prefeitura. Mas com uma observação, de acordo com Fortes: "A implantação exige verbas e recursos que a Prefeitura não dispõe. Em consequência, leva algum tempo até a sua colocação em prática. Daí a necessidade de questionar-se, como estamos fazendo. Checando a demanda do volume de tráfego, para ver se justifica ou não a implantação imediata".

No entanto, muitas das alterações feitas ao Plano Diretor têm razões que fogem ao conhecimento do IpuF. Como, por exemplo, a

construção do estádio estadual de futebol no Pasto do Gado, quando o Plano previa sua localização para os fundos do campus universitário, na Trindade. E o novo local da rodoviária: a princípio prevista para ser levantada no continente, nas proximidades da cabeceira da ponte nova, acabou sendo transferida para o aterro da baía sul.

O motivo de tal desconhecimento talvez seja o fato destas obras estarem sob a responsabilidade do governo estadual, "onde a Prefeitura não pode exercer fiscalização", garante Francisco de Assis, acrescentando que "se o governo municipal desejar executar qualquer melhoria nos serviços do aterro, não poderá fazê-lo sem o prévio consentimento do Estado".

INCONSEQUÊNCIA

Mesmo assim, Francisco de Assis defende a tese de um novo reestudo, pois, no seu entender o Plano foi aprovado com falhas, "que devem ser corrigidas dentro das possibilidades", ilustrando seu raciocínio

baseado nas normas "exigidas hoje para as habitações multi-familiares, que são as mesmas das unifamiliares". Segundo o vereador, só devem interessar à Prefeitura as características geométricas das edificações, que são "bastante diferentes nos dois tipos". Na construção de uma casa, por exemplo, "a Prefeitura exige que a sala tenha no mínimo 12 metros quadrados e por aí a fora, mais uma série de detalhes que para o aspecto urbano pouco interessa, além de ser um ponto que diz respeito à ética profissional".

Concretamente, porém, o que já foi implantado do Plano Diretor? O Secretário de Obras da Prefeitura, Marcos Brusa, reconhece que nestes quase dois anos de vida do Plano, o governo municipal "executou muito pouca coisa em matéria de obras: o alargamento da curva do Amadeu - localizada na estrada Saco dos Limões, além de pequenas retificações".

Salienta, contudo, que a grande obra prevista está

sendo construída pelo Estado, que é a via de contorno norte da Ilha, enquanto, por outro lado, a grande preocupação do município foi concentrada na "elaboração dos projetos".

"O que sentimos mais diretamente" — continua Brusa — "é a melhor distribuição do uso do solo, dividindo as áreas em residenciais, comerciais e vice-versa, porque antes, a coisa neste sentido estava meio bagunçada". E observa os resultados positivos neste sentido, quando os particulares, antes de construir, recorrem à secretaria para informar-se a este respeito.

De outro lado, o secretário recorda que nos primeiros meses de vida do PD, "era enorme o número de plantas que eram rejeitadas, por não enquadrarem dentro das novas exigências". Entretanto, a questão "está superada. Hoje, a situação foi normalizada". Também concorda com este ponto o prefeito Espiridiano Amin, afirmando que os projetos de construção chegam à Prefeitura já obedecendo os afastamentos e outras normas estabelecidas dentro do novo Código de Obras.

Porém, assim não pensa Gama D'Eça, que vê a implantação do Plano Diretor "indo aos trancos e sem nenhuma racionalidade, além de que, a organização proposta para seguir este planejamento foi apenas caricaturada. Não se montou uma entidade metropolitana adequada ao problema que deveria ser resolvido".

Segundo ele, até "as prioridades foram mudadas". O Plano Diretor, em seu projeto inicial, havia estabelecido como área de expansão da Ilha "o complexo Lagoa do Campeche". No entanto, para que esta expansão "fosse possível e ordenada, seria necessária a construção de uma via expressa ligando o sistema federal rodoviário

do continente, a Trindade e ao Campeche, além da construção de um túnel no "morro do Penhasco".

Entretanto, o projeto das avenidas Beira-mar norte e sul, que eram partes integrantes do esquema, "foi alterado pelo Departamento de Estradas e Rodagem - DER - sem qualquer explicação. E por isto não ter sido levado a cabo, a Avenida Mauro Ramos, sem a ligação através do túnel do Penhasco, teve que suportar todo o tráfego que demanda da Trindade e norte da Ilha, sendo, assim, parcialmente destruída; os ônibus urbanos inter-estaduais, caminhões pesados, trafegando sem a mínima disciplina, transformaram a avenida num caos, agora agravado pelas obras de recuperação, que se arrastam, perturbando de forma quase insuportável a vida de milhares de cidadãos, vítimas exclusivamente de inconseqüência insensatez.

FINS POLÍTICOS

Paulo Rocha, contudo, garante que a filosofia do Plano, "que é a espinha dorsal", não era muito clara em alguns pontos. "O que foi dito em documentos escritos, nem sempre era o proposto fisicamente (de acordo com as plantas) aí a coisa dissolveu-se, ficou no ar". Para ele, este trabalho está sendo agora realizado pelo IpuF.

E o órgão, de certa maneira, concorda. Franco Fortes assinala que o Plano foi feito "baseado na existência de 20 municípios da micro-região, mas que, no entanto, foi aprovado somente para Florianópolis". Salienta ainda que, dentro do plano micro-regional, "nós não temos nada a ver com os outros municípios".

Confesse, porém, que a partir da entrada em funcionamento do IpuF, alguns convênios foram assinados com outras municipalidades e "atualmente, a ação tem sido desenvolvida sempre no sentido de conjunto". Mas não em função dos 20 municípios, como previa o PD inicialmente, e sim dos oito que têm influência funcional, um sobre o outro".

Entretanto, as ações levam em conta o número ainda mais reduzido. Apenas os municípios deste sistema federal rodoviário

no fenômeno de conurbação (Palhoça, São José, Biguaçu e Florianópolis), são considerados para efeitos de projetos. Assim o Plano Diretor de Transportes Urbanos, que está sendo elaborado pelo Geipot, concretamente, está considerando esta superposição de malhas urbanas.

Outro ponto fundamental é levantado por Gama D'Eça, que o considera indispensável para obtenção de bons resultados: "Nenhuma urbanista na cidade pode pensar em solução, sem a participação da população sobre a qual vai ser aplicada a terapia. Pode dizer-se que todo plano elaborado sem essa participação jamais será implantado. Na elaboração do PD a população foi organizada a partir de conselhos distritais e de até um conselho metropolitano. Os problemas foram amplamente debatidos e muitas reivindicações transformadas em proposições. E hoje, esta participação só não existe mais porque a organização criada foi completamente disvirtuada para fins políticos eleitorais".

Em toda esta polêmica, um ponto é defendido e elogiado por todos: "Luiz Felipe Gama D'Eça foi o responsável pela criação da consciência de planejamento que existe hoje em Florianópolis". O próprio Esperidião Amin, ao afirmar que o PD "estabelece um marco fundamental no Planejamento urbano de Florianópolis", anexava uma homenagem: a sua elaboração foi feita com a maior reunião de valores intelectuais locais de que se tem notícia".

Finalizando, o vereador e líder da bancada da oposição na Câmara, Afonso Veiga Filho, levanta mais uma questão que poderá colocar muito mais lenha na fogueira desta discussão. Segundo ele o Diário Oficial do Estado de quatro de junho de 1976, que publicou a Lei 1.440 (Plano Diretor), não trazia em suas páginas as plantas do PD, conforme estabelecia o seu artigo 58. E desta forma, "existe a possibilidade de que, qualquer pessoa, desgostosa de alguma implantação, recorra a uma ação judicial e acabe por anular à medida". (Por Valdir Agglomerado, que surge em

ves)

AGRADECIMENTO

DANTE GHISI, vem por meio deste, externar seu agradecimento às Irmãs e enfermeiras do Hospital Governador Celso Ramos — e em especial ao Dr. Reginaldo Pereira Oliveira, pela atenção e carinho dispensados quando de sua delicada intervenção cirúrgica.

Treze de Maio, 27 de março de 1978

DESTAQUE SUA EMPRESA

INSTALE UM SISTEMA ELETRÔNICO DE COMUNICAÇÃO
KEY - NEC
A comunicação perfeita



NEC do Brasil Eletrônica e Comunicações Ltda.
ENTEL FLORIANÓPOLIS - FONE 22-9622
BLUMENAU - FONE 22-2222
CHAPECÓ - FONE 22-0001

252 anos de Florianópolis.

Os problemas, segundo Amin.

Na semana dos 252 anos da emancipação de Florianópolis e sua elevação à categoria de município, o prefeito Amin Filho, que já cumpriu um centésimo deste tempo na administração, cita em rápidas palavras os problemas mais prementes da municipalidade, e o que fez neste sentido.

"O que eu acho de mais carente na cidade? Da infraestrutura: a falta de esgotos sanitários e pluviais. Do ponto de vista social: o déficit habitacional, que atinge a sete mil casas, para as famílias de baixa renda (salários abaixo de seis mínimos). Considero o problema da habitação popular um verdadeiro drama social, causado



O prefeito Amin Filho

em função do mau uso da propriedade. A especulação é um exemplo".

Para a solução destes problemas, estamos participando da construção dos esgotos sanitários do Estreito. Os pluviais estão com os projetos finais de engenharia prontos, englobando todas as bacias hidrográficas de Florianópolis, e desapropriamos mais de 70 mil metros quadrados de áreas, que provocavam inundações na região do Estreito".

"Quanto à habitação, desapropriamos mais de 300 mil metros quadrados de uma área onde se pretende implantar um conjunto habitacional para as camadas menos favorecidas".

Olha, o Chico Buarque está no telefone.

O sistema Telesom, música através do telefone, leva até a sua residência, empresa ou escritório os maiores sucessos nacionais e internacionais. Disque 22-5424 e receba maiores detalhes técnicos sem nenhum compromisso.



Av. Hercílio Luz, 241 - Florianópolis - SC

Confie sua RAIS ao Bradesco. Não esqueça que o prazo termina dia 31 de março.

O Bradesco coloca suas 900 agências, em todo o Brasil, à sua disposição, para que você entregue e obtenha todo o tipo de informação sobre a RAIS (Relação Anual de Informações Sociais) de 1978, fornecendo inclusive os formulários gratuitamente.

As empresas que prestam informações ao PIS, por intermédio de fita magnética, têm um manual para consulta, que também pode ser encontrado nas agências Bradesco.

Confie sua RAIS ao Bradesco. Mas não esqueça que o prazo para entrega vai só até o dia 31 de março. É só falar com a moça.



BRADESCO
garantia de bons serviços

OS PEQUENOS POVOADOS

1 As queixas na Barra da Lagoa: água poluída, estrada ruim...

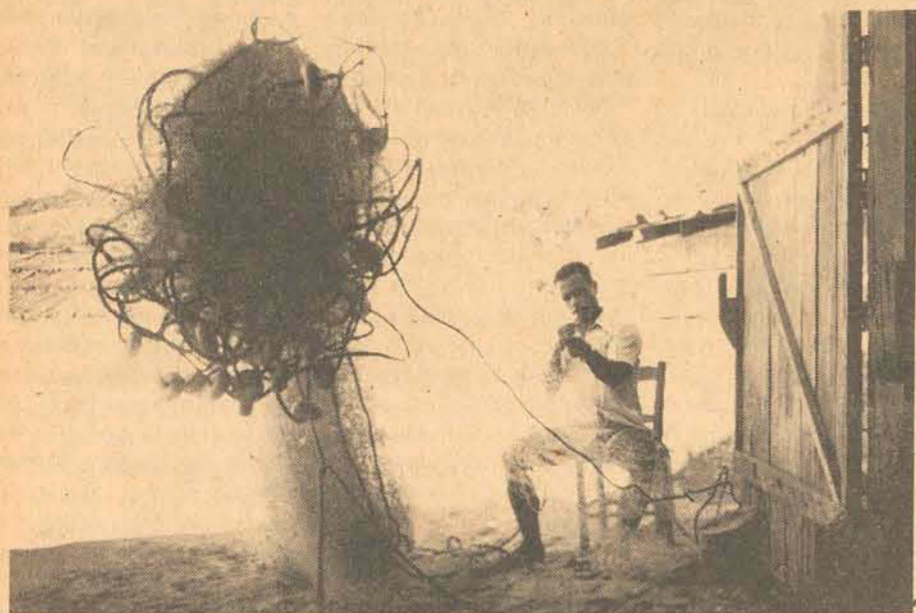

Fazer redes, hoje em dia, não está dando mais lucro.

A falta de uma estrada pavimentada, de uma infraestrutura sanitária e a má qualidade da água são os três principais problemas apontados pelos pescadores da Barra da Lagoa, que formam a maioria de sua população constante.

No período de férias, ou seja, aquele que corresponde aos três meses de verão, esses problemas ficam seriamente agravados pelo grande fluxo de turistas, a população flutuante: a água acaba de uma vez, a estrada fica praticamente intransitável e o problema sanitário nem chega a ser cogitado.

TRADIÇÃO

Na faixa de terra compreendida entre a Lagoa da Conceição, onde esta desemboca no mar aberto, estende-se a pequena aldeia da Barra da Lagoa, local de forte influência açoriana. Sua população mantém uma série de costumes e um conjunto de preceitos éticos bem ligados ao passado.

Quando à prioridade na resolução dos principais problemas, porém, as opiniões se dividem. Para o "Seu" Benoni, por exemplo, proprietário de um dos restaurantes à beira-mar, o problema principal se refere à área da saúde. "A saúde", diz ele, "é o mais importante. A água daqui só pode trazer doença. É suja, quando se abre a torneira, ela sai primeiro amarelada, cheia de limo. Além de tudo é muito escassa. Quase toda semana quebra a bomba. É material velho. O encanamento também é muito usado e já formou uma grossa camada de limo".

Dona Maria, uma das mais velhas moradoras do local, perita na aplicação de chás contra as mais variadas doenças, confirma a afirmativa e diz mais: "As vezes, quando a gente abre a torneira sai até uma espécie de minhoca rosa, bem fininha". Outros, porém, principalmente os que possuem terras, esperam ansiosos a pavimentação da estrada para que seus terrenos se valorizem.

PESCA

A pesca é a atividade básica local e, apesar de ser artesanal, é muito variada. Os pescadores não se queixam de problemas de preços mínimos, queda de produção ou coisa semelhante. Como antigos homens do mar, encaram seus problemas com a fatalidade dos antigos açorianos: "O peixe diminuiu, é verdade, mas talvez esse ano aumente um pouco, quem sabe?".

Os meses do verão se caracterizam pela maior variedade das espécies capturadas. "Dá tudo que é qualidade". E nessa época, pelo aumento da população flutuante, as vendas atingem boa média. Desde peixes grandes, como meros de até 100 quilos, peixes valorizados como o cação, anchova, sardinha e pescada e outros que só são absorvidos pelo mercado local, como palombetas, manezinhos, galudões, olho de boi, etc.

Perto do costão de pedras, em direção ao mar grosso, funcionam três cercos, todos pertencentes a proprietários de restaurantes da Lagoa da Conceição. O peixe que excede suas necessidades de consumo é enviado para o mercado do centro da cidade.



A pesca é abundante: ninguém passa fome.

Pescadores contam que, às vezes, o cerco apresenta algumas surpresas, como a presença de alguma lontra, que muito esperta, come a melhor parte dos peixes e foge à aproximação da canoa. Para a operação diária em cada cerco, são necessárias duas canoas, que formam uma parêntese.

Além da pesca tradicional da tainha, que transforma a aldeia tranquila em clima de festa prolongada, e se estende de abril a julho, a anchova que é pescada de outubro a novembro, a serrinha no verão, há também a corvina, cujo caldo é um dos pratos mais tradicionais à mesa dos pescadores.

Uma das maiores reclamações deles é relativa à escassez da anchova, um dos peixes que alcançam melhor cotação no mercado. "As traineiras pescam tudo", dizem eles, "na época da desova, somente poucas conseguem se aproximar da terra".

ESCASSEZ

Para Benoni, porém, não só a anchova anda escassa: os pescadores também. Atualmente, explica ele, os filhos dos pescadores e mesmo os adultos deixam a beira da praia para tentar a sorte no centro. "Não ganham muito, porque não sabem muito, mas ao menos tem algum dinheiro garantido e certo no fim do mês".

Mas apesar de parecer uma tendência real, o número de pescadores não chega a diminuir, pois sempre há muita gente que não suporta os empregos da cidade, ficar num escritório, fazer serviço de limpeza.

"Atualmente", diz Benoni, parece que tem menos peixe, mas antigamente o peixe não tinha tanto valor, porque não tinhamos gelo. Não se podia pescar muito, pois tudo se estragava. Atualmente existe até uma firma do Estreito, a principal de comércio de pescados, que congela o peixe e depois o envia para o norte, até Rio e São Paulo.

RECEITAS

As receitas familiares são acrescidas também pelo trabalho das rendeiras, que, após a confecção de seus trabalhos, fora dos meses do verão, geralmente os vendem a intermediários, que os revendem na Lagoa ou na cidade.

Há alguns anos atrás, a confecção de redes também era uma atividade lucrativa. Atualmente perdeu o valor, pois uma especialista não consegue, trabalhando todos os dias, faturar mais que trzentos cruzeiros mensais.

Uma das reclamações constantes dos moradores é relativa aos altos preços cobrados pelas mercadorias à disposição nas vendas locais. As vendas - uma instituição tradicional - têm que cobrar mais caro mesmo, explicam seus proprietários, pois compram tudo na cidade e têm que revender a um preço que proporcione algum lucro.

Por esta razão, os moradores preferem fazer suas compras na cidade, apesar do incômodo a que isto leva, pois a estrada é horrível e os horários do coletivo são muito espaçados, além do que, não é nenhuma novidade não se conseguir lugar sentado e ser obrigado a suportar de pé os 25 quilômetros da volta.

ÔNIBUS

O ônibus do "Seu" Aristeu, o coletivo que faz a linha Centro-Barra da Lagoa, é um capítulo à parte na história deste pequeno povoado. Dotado de paciência infinita, o motorista sempre procura atender a todos.

Se o tempo da viagem fica um pouco prejudicado, não importa, todos saem satisfeitos pela atenção que o Aristeu dispensa individualmente a cada vizinho. Seu ônibus é impecavelmente limpo, os doentes, senhoras e crianças são tratados com consideração especial. A Claudinha, adolescente que estuda no Centro, conta que um dia, durante uma tempestade, o famoso Morro da Barra se tornou intransitável para qualquer veículo, menos para o ônibus da Viação Catarinense. Seguro, pois conhece a estrada melhor que qualquer um, com absoluta calma, "Seu" Aristeu conseguiu superar a dificuldade do caminho, e foi entusiasmadamente saudado pelos ocupantes do ônibus que entre gritos de "isso que é homem", reconheciam nele, segundo a opinião de muitos, o maior benfeitor da Barra da Lagoa.

INSCRIÇÕES PARA EXAMES SUPLETIVOS ABREM DIA 3

As inscrições poderão ser feitas nas unidades da Coordenação Regional de Educação até o próximo dia 17 de abril, ao preço de Cr\$ 35,00 por disciplina.

Ao preço de Cr\$ 35,00 por disciplina, as inscrições dos exames supletivos estarão abertas a partir de três de abril próximo e poderão ser feitas nas unidades da Coordenação Regional de Educação. O encerramento será no dia 17, às 18 horas. A supressão do italiano e alemão da prova de língua estrangeira é a única novidade introduzida este ano, tendo sido acrescido a opção do espanhol, ao lado do francês e do inglês.

Além da taxa de inscrição, que deverá ser paga no Besc, o candidato deverá apresentar, no ato da inscrição, os seguintes documentos (originais): Carteira de Identidade Civil, e se for estrangeiro, Carteira

Modelo 19 (a qual substituirá todos os outros documentos de identidade). De militares, será exigida a Carteira de Identidade Militar, Título de Eleitor e Quitação do Serviço Militar poderão ser apresentadas em fotocópias autenticadas, junto com uma fotografia três por quatro, recente.

É vedado "todo e qualquer tipo de procuração" e os candidatos deverão ter no mínimo 18 anos completos ou a completar antes de se submeterem à última prova, para realizar a inscrição do primeiro grau. E nas mesmas condições, 21 anos para o segundo grau, sendo que neste caso será dispensado o certificado de conclusão do primeiro

grau.

Os exames supletivos versarão sobre as seguintes matérias do Núcleo Comum, fixadas pelo Conselho Federal de Educação: Comunicação e Expressão, Estudos Sociais e Ciências. Para primeiro e segundo graus, os exames de língua nacional incluirão prova de redação, mais literatura brasileira para o segundo grau. Em língua estrangeira, as opções serão inglês, francês e espanhol. Os candidatos poderão inscrever-se para prestar exames globalmente numa só etapa, ou parceladamente.

As inscrições poderão ser realizadas nas sedes das UCRE, nos seguintes municípios: Florianópolis

(rua Santos Saraiva s/n, no morro do Geraldo), Tubarão, Blumenau, Joinville, Rio do Sul, Lages, Mafra, Joaçaba, Concórdia, São Miguel D'Oeste, Chapecó, Itajaí, Criciúma e Caçador.

As provas serão realizadas nos dias 14, 15, 16 e 17 de junho de 1978, nos horários abaixo:

14		15		16		17	
7:30 - 9:30	Ciências Físicas e Biológicas (1º grau)	7:30 - 10:00	Língua Nacional (1º grau)	7:30 - 10:00	Matemática (1º grau)	7:30 - 9:30	Geografia (1º grau)
10:00 - 12:00	Ciências Físicas e Biológicas (2º grau)	10:30 - 12:30	História (2º grau)	10:30 - 12:30	Língua Estrangeira Moderna (2º grau)	10:00 - 12:00	Geografia (2º grau)
14:00 - 16:00	Educação Moral e Cívica (1º grau)	14:00 - 16:00	História (1º grau)	14:00 - 16:00	O.S.P.B. (1º grau)	14:00 - 16:00	O.S.P.B. (2º grau)
16:30 - 18:30	Educação Moral e Cívica (2º grau)	16:30 - 19:00	Língua Nacional e Lit. Brasileira (2º grau)	16:30 - 19:00	Matemática (2º grau)		

verão apresentarem-se nos locais dos exames 30 minutos antes de cada prova, munidos do cartão de identificação e carteira de identificação e caneta esferográfica azul ou preta. Os casos omissos, referentes às inscrições, serão resolvidos pela Comces, mediante exposição de motivos, por escrito.

Encontro de Política Científica da Região Sul começa hoje na UFSC

"Nós esperamos que o Figueiredo leve em conta as conclusões tiradas nestes encontros para elaborar o III Plano Básico de Desenvolvimento Científico e Tecnológico". Esta é uma das pretensões do Encontro de Política Científica da Região Sul, que inicia hoje às 20hs na Universidade Federal de Santa Catarina.

Os objetivos são, em resumo, mostrar as necessidades de pesquisadores e Universidades, sugerir linhas de pesquisa que contribuam para a melhoria do nível de vida da região e integrar distintas Universidades em programas integrados. A preocupação básica, segundo os organizadores, é comprometer o trabalho de pesquisa com a realidade regional, verificando se o que está sendo feito, se a política oficial para pesquisa científica realmente está respondendo aos interesses locais, compatibilizando este trabalho com o desenvolvimento da área.

Em oito grupos, os participantes examinarão oito temas em reuniões a serem realizadas amanhã durante todo o dia. Depois de amanhã as conclusões de cada grupo serão levadas a plenário para, finalmente, na sexta-feira, uma comissão redigi-las em um documento cuja íntegra será publicada em livro pela Universidade Federal de Santa Catarina.

Essas conclusões se junta-

rão às das demais regiões do país, que realizaram ou realizarão encontros semelhantes, na próxima reunião do Conselho de Reitores, na segunda quinzena de abril, aqui em Florianópolis. O Conselho de Reitores, de posse dessa documentação, formulará, então, recomendações ao Ministério da Educação e Cultura e ao governo federal com respeito à política científica. Por isso é que os organizadores deste encontro regional se referiram ao fato do "Figueiredo" tomar conhecimento.

O III Plano Básico de Desenvolvimento Científico e Tecnológico é a parte do III Plano Nacional de Desenvolvimento que trata da pesquisa científica. Foi sobre seus postulados que os temas a serem discutidos no encontro foram elaborados. O trabalho de recolher contribuições das bases e depois propor uma política, nunca havia sido feito antes, daí algumas distorções: "nós vamos nos questionar e ver se estamos fazendo o que podemos pela região sul, queremos que o governo fique ciente dos recursos que as Universidades possuem e do que podem fazer, queremos que se compatibilize a programação do governo com o processo de desenvolvimento da região sul, que se leve em conta o desenvolvimento da região, além de integrar as Universidades, que às vezes se encontram desenvolvendo programas paralelos

sem que uma tome conhecimento dos progressos da outra", explicou um dos oito membros da comissão organizadora, professor Paulino Wandresen. O professor Colombo Machado Salles também faz parte desta comissão.

Deverão estar presentes representantes das 17 unidades de ensino superior filiadas ao Conselho de Reitores, convidados de entidades que possam ter interesse na área e de universidades não filiadas. A maior delegação deverá ser da Universidade Federal do Rio Grande do Sul (oito membros). No total, 60 participantes de outras cidades mais os participantes de Florianópolis, cujo número ontem à tarde ainda não havia sido fixado.

PROGRAMA DE HOJE

O Encontro de Política Científica abre hoje às 20h com uma sessão plenária durante a qual um dos diretores do Banco do Brasil, Osvaldo Collin, falará sobre a nova linha de crédito para pesquisa aberta por aquele estabelecimento, o FIPEC. Representantes de outros financiadores como a Finepe e a Sudesul também estarão presentes ao encontro (o qual está patrocinando).

A sessão de abertura será realizada no auditório da Ufsc. Durante todo o dia será realizada a recepção e acomodação dos participantes, que deverão ter programação social a cargo da Diretur em horários e dias ainda não estabelecidos.

Agora será mais difícil conseguir atestado médico pelo INPS

Uma das medidas encontradas pelo INPS/pré-INAMPS (Instituto Nacional de Assistência Médica e Previdência Social) para descongestionar os ambulatórios do órgão foi restringir a obtenção de atestados médicos somente aos pacientes que permanecerem para consulta. Com essa medida se pretende ampliar o atendimento porque, segundo o INPS, "muitos vão às unidades apenas para conseguir justificativa de falta de trabalho".

Para esses pacientes não será mais aberto prontuário no Serviço de Pronto

Atendimento e para os outros, haverá uma ficha especial contendo todos os dados complementares. As mudanças no atendimento médico-assistencial foram indicadas pelas secretarias regionais num encontro realizado em janeiro, em Nova Friburgo (Rio). Lá foi sugerido que seja dada prioridade absoluta ao Serviço de Pronto Atendimento para realização dos resultados dos exames complementares. Ao mesmo tempo, pediu-se que as farmácias do INPS tenham sempre um grande estoque dos remédios produzidos pela CEME (Central de Medicamentos).

ATENDIMENTO

Atualmente os postos de Pronto-Atendimento funcionam em regime de urgência apenas durante o dia, enquanto está sendo estudada a possibilidade de implantação de um quarto turno: das 18hs às 22hs. Nestes postos, após a primeira consulta, o paciente deve ser enviado a um especialistas, para continuar o tratamento.

Em abril, quando estará funcionando o INAMPS, estas unidades deverão contar com equipes médicas especialmente treinadas e com todo o equipamento necessário para o atendimento à população da área. Na próxima sexta-feira o superintendente do INPS em Santa Catarina Laélino Luz, estará explicando o funcionamento do INAMPS e as mudanças realizadas no sistema previdenciário.

CHEQUE ESPECIAL, UM BOM RECURSO PARA QUEM ESTÁ ENFRENTANDO DIFICULDADES FINANCEIRAS.

Entretanto, só pode conseguir o cheque quem receber um salário mensal superior a três mil cruzeiros. Veja aqui as exigências:



Mais bancos estão aderindo ao cheque especial, que proporciona um serviço de empréstimo para qualquer hora aos seus clientes. Isto está evitando muitas dificuldades financeiras nesta época em que a crise está alcançando muita gente. Este benefício, porém, só atinge aqueles que percebem um salário superior a Cr\$ 3 mil.

Muitas exigências são feitas pelos bancos para que um cliente obtenha o cheque especial. Primeiramente ele tem que ser correntista, apresentar um cadastro bom, ter saldo médio compatível com a quantia do cheque que solicita e vencimentos também de acordo. A gerência do Banco do Estado de Santa Catarina não concorda que o cheque especial seja utilizado como um empréstimo. "Ele deveria funcionar como quebra-galho, sendo reposto dentro de um máximo de 10 dias".

Ele explica que, desta maneira, o cliente acaba não podendo renovar o seu cheque, já que ele prescreve em 179 dias, pois não há mais saldo médio (que é calculado sobre os dois últimos trimestres, multiplicados por um índice que vai dizer qual o valor que o banco poderá fornecer).

O Besc o denominou de Cheque Nobre e este tem um limite mínimo de Cr\$ 1 mil e

máximo de Cr\$ 10 mil. Mas só é concedido um mínimo de Cr\$ 3 mil, diz a gerência, que não acredita em garantias abaixo deste valor, "mesmo porque ele deixaria de ser nobre". Pode obter o Cheque Nobre quem já é cliente, tenha saldo médio e vencimentos compatíveis com o valor que deseja. Em seguida o candidato deve preencher um cadastro, que aprovará ou não o fornecimento do cheque especial. Além disso, terá que apresentar avalista cadastrado que possua imóvel. O rendimento é comprovado através da apresentação de Declaração do Imposto de Renda.

A Caixa Econômica Estadual faz quase as mesmas exigências para o candidato ao Cheque Catarina, sendo que o comprovante de rendimentos pode ser uma declaração da empresa em que a pessoa trabalha ou através da Declaração do Imposto de Renda. A CEE oferece um limite mínimo de Cr\$ 1 mil cruzeiros e máximo de Cr\$ 10 mil. Operando com cheque especial desde 1971, ela possui atualmente cerca de 4 mil inscritos.

Já para obter um Cheque Azul da Caixa Econômica Federal, o cliente deve ter um "saldo médio bom" (cerca de Cr\$ 20 a Cr\$ 50 mil). Segundo o gerente da agência central, Zilton Antonio Luiz, leva-se em

consideração a capacidade financeira, representada por 30 por cento da renda do indivíduo.

Assim, explica ele, para conseguir o Cheque Azul de Cr\$ 10 mil (teto mínimo) é necessário que o cliente tenha uma capacidade financeira de Cr\$ 1.667,00; para o de Cr\$ 50 mil (teto máximo), deve ter uma capacidade financeira disponível de Cr\$ 8.335,00. Ele deixa claro que isto não é o salário do cliente, mas a quantia que ele dispõe para qualquer eventualidade. O gerente da CEF diz ainda que o cliente deve possuir um imóvel, por menor que seja, e para comprovar seus vencimentos é obrigado a

apresentar. Notificação do Imposto de Renda" e não a Declaração.

O Besc deverá aumentar o seu teto máximo, segundo a gerência, para Cr\$ 20 mil. "Isto está sendo aguardado para breve". O Banco do Estado já opera com cheque especial há cerca de oito anos e tem atualmente mais ou menos 4.600 contratos. O Banco do Brasil tem o Cheque Ouro, com teto mínimo de Cr\$ 10 mil e máximo de Cr\$ 50 mil. Ainda com este limite máximo operam os bancos Bradesco, através do Cheque Especial Bradesco, e o Banespa, com o Especial Banespa, ambos vencíveis e renováveis a cada seis meses. O Cheque Master, do Banco Real, permite que seus portadores deixem a sua conta com saldo devedor durante sete dias no mês, sem que o banco cobre qualquer imposto ou juro. O limite mínimo deste contrato é de Cr\$ 4.500 e o máximo, de Cr\$ 50 mil. O Cheque Master serve tanto para pessoas físicas como jurídicas.

Sobre estes cheques especiais incide o Imposto Sobre Operações Financeiras (ISOF), que sofre alteração mensalmente e agora está em 0,02 por cento, pago por saldo devedor sempre no último dia útil do mês. Também há um juro de 3,001 por cento sobre o saldo devedor.

RENAUX

FÁBRICA DE TECIDOS CARLOS RENAUX S.A.

CGC/MF nº 82.981.671/0001-45
Avenida 1º de Maio, 1283 - Brusque - SC
SOCIEDADE ANÔNIMA DE CAPITAL ABERTO
GEMEC nº RCA 200-76/039

RELATÓRIO DA DIRETORIA

Senhores Acionistas:

Apresentamos, para sua apreciação, o balanço geral e o demonstrativo de resultados do exercício encerrado em 31.12.77, com as respectivas notas explicativas e o parecer da auditoria.

Não obstante as medidas de desaceleração da economia tomadas pelo Governo Federal, visando a redução do ritmo inflacionário, conseguimos manter bom nível de desempenho tanto no aumento da produção como nos índices que refletem a situação financeira e econômica da empresa.

Produção

Em relação a 1976, ano excepcionalmente favorável, obteve-se em 1977 um aumento físico de 12% na produção de tecidos em metros quadrados e de 19% em quilogramas (peso).

Situação financeira

Refletida no índice de liquidez corrente, manteve-se a política de solidez financeira da empresa. Assim, obteve-se um índice de 2,5 para 1977, contra 2,6 em 1976 e 2,1 em 1975.

Resultado econômico

Mesmo com o estreitamento do mercado de tecidos, decorrente tanto das crescentes dificuldades de exportação da indústria têxtil como um todo, como das medidas antiinflacionárias do país, o lucro líquido antes do imposto de renda, em relação ao patrimônio líquido, se situou em 25% para o ano de 1977, contra os 35% de 1976 e os 20% de 1975.

Evolução patrimonial

Os investimentos em imobilizado se elevaram em 1977 a Cr\$ 30.463.190,75, dos quais Cr\$ 15.853.558,59 para renovação e ampliação do parque de máquinas, Cr\$ 10.058.235,16 em construções e instalações, destacando-se a implantação de nova tinturaria com início de operação previsto para meados de 1978 e Cr\$ 4.551.397,00 para investimento em empresa coligada e aplicações em incentivos do Imposto de Renda.

Ainda em fins de 1977, juntamente com a Assembléia Geral que adaptou os estatutos da empresa à nova lei das sociedades anônimas, inclusive com fixação de um dividendo mínimo de 25% sobre o lucro líquido, foi decidido um aumento do

capital social mediante bonificação de 20% (cupão nº 13), elevando-se o mesmo para Cr\$ 77.760.000,00.

Estas, Senhores Acionistas, as informações adicionais que julgamos do seu interesse, para análise do desempenho da empresa durante o exercício que ora se encerra, permanecendo, todavia, à disposição para quaisquer outros informes que entenderem necessário.

Finalizando, agradecemos a confiança sempre demonstrada pelos Senhores Acionistas bem como registramos os agradecimentos aos nossos colaboradores em todos os níveis.

Brusque, 31 de dezembro de 1977

Dr. Erich Walter Bueckmann - Diretor
Carlos Cid Renaux - Diretor
Dr. Rolf Dieter Bückmann - Diretor Adjunto
Dr. Carlos Renaux Júnior - Diretor Adjunto
Dr. Klaus G. Hering - Diretor Adjunto

BALANÇO GERAL ENCERRADO EM 31 DE DEZEMBRO DE 1977

ATIVO		PASSIVO		DEMONSTRATIVO DE RESULTADOS ENCERRADO EM 31 DE DEZEMBRO DE 1977	
DISPONÍVEL		EXIGÍVEL A CURTO PRAZO		RENDA OPERACIONAL BRUTA 317.940.224,78	
Bens Numerários	121.454,61	Fornecedores	32.447.052,49	Venda de Produtos	292.402.231,96
Depósitos Bancários à Vista	9.479.029,15	Diretores e Acionistas	4.225.929,57	Prestação de Serviços	10.261.294,65
Títulos Vinc. ao Mercado Aberto	2.999.926,22	Instituições Financeiras	15.142.709,01	Revenda de Mercadorias	15.276.698,17
REALIZÁVEL A CURTO PRAZO	12.600.409,98	Imp. de Renda a Pagar (Provisão) (Nota 5)	2.337.500,00	IMPOSTO FATURADO	8.799.008,37
Estoques (Nota 1)		Impostos Diversos a Pagar	8.247.847,44	RENDA OPERACIONAL LÍQUIDA	309.141.216,41
Produtos Acabados	36.051.941,19	Contribuições Sociais a Pagar	2.646.842,37	CUSTO DOS PRODUTOS, MERCADORIAS VENDIDAS E SERVIÇOS PRESTADOS	200.533.617,45
Produtos em Elaboração	12.195.177,11	Salários e Ordenados a Pagar	2.176.768,62	LUCRO BRUTO	108.607.598,96
Matérias Primas	8.610.347,26	Dividendos a Pagar Exerc. Anterior	424.283,86	DESPESAS COM VENDAS	33.720.007,49
Ferramentas, Peças Mat. Manut.	2.632.657,18	Credores Diversos	655.770,84	Comissões sobre Vendas	9.848.830,56
Materiais L.versos	2.261.478,17	Representantes	146.806,68	Propaganda e Publicidade	687.616,19
Importações em Andamento	932.718,94	EXIGÍVEL A LONGO PRAZO		ICM, Imp. Circ. de Mercadorias	20.430.320,75
Mercadorias p/Revenda	8.179.047,45	Instituições Financeiras (Nota 6)	13.868.282,23	(+) Prov. p/ICM-PN-CST 70/72	2.004.777,00
	<u>70.863.367,30</u>	Imp. de Renda a Pagar (Provisão) (Nota 5)	2.337.500,00	(-) Reversão Provisão p/ICM PN-CST 70/72	2.576.021,00
Créditos		Provisão p/ICM-PN-CST 70/72	2.004.777,00	Provisão p/Dev. Duvidosos	2.798.566,27
Contas a Receber de Clientes	86.757.644,67	FGTS - Não Optantes	1.805.662,49	(-) Reversão Prov. Dev. Duvidosos	1.846.284,65
(-) Valores Descontados	12.447.904,54	TOTAL DO PASSIVO EXIGÍVEL	20.016.221,72	Outras Despesas	2.372.202,37
(-) Prov. p/Dev. Duvidosos (Nota 2)	2.798.566,27	NÃO EXIGÍVEL	88.467.732,60	GASTOS GERAIS	30.681.795,05
	<u>71.511.173,86</u>	Capital (Nota 7)	77.760.000,00	Honorários da Diretoria	4.690.500,00
De Emp. Subs. ou Coligadas	1.414.286,87	Correção Monet. Ativo Imobilizado	22.574.020,97	Despesas Administrativas	8.065.175,64
Devedores Diversos	1.530.534,28	Reservas de Capital		Impostos e Taxas Diversas	83.380,00
Adiantamentos a Fornecedores	591.517,98	Reserva de Correção Monetária DL 1598 (Nota 8)	14.338.661,67	Despesas Financeiras	12.415.233,96
C/C Devedores - Lojas	5.910.681,47	Reservas Legais		Formação Prof. de Empregados	622.509,80
Adiantamentos a Empregados	2.500,00	Reserva Legal	8.307.534,61	Despesas Diversas	2.099.680,56
Dep. Compulsórios Res/BCB 354	1.912.264,01	Reserva p/Manut. Capital Giro	46.385.963,05	Programa de Alim. do Trabalhador	2.705.315,09
	<u>82.872.958,47</u>	Reservas Livres		DEPRECIÇÕES E AMORTIZAÇÕES	192.067,19
Valores e Bens		Reserva de Ações Bonificadas	3.669.380,00	LUCRO OPERACIONAL	44.013.729,23
Aplicações Financeiras	4.457.226,00	Reserva Especial	20.416.822,74	RENDAS NÃO OPERACIONAIS	9.284.032,66
ATIVO CIRCULANTE	158.193.551,77	Saldo a Disposição da Assembléia Geral Ordinária	14.819.803,77	Finanças	5.650.200,02
REALIZÁVEL A LONGO PRAZO	170.793.961,75	CONTAS DE COMPENSAÇÃO		De Participações	870.717,17
C/C Devedores - Lojas	617.216,27	Caução da Diretoria	4.000,00	Eventuais	2.763.115,47
Depósitos Compulsórios DL 1520	921.000,00	Seguros Contratados	216.588.425,30	DESPESAS NÃO OPERACIONAIS	1.052.164,12
Dep. Compulsórios Res/BCB 354	2.131.885,76	Títulos Caucionados	8.686.580,87	Prejuízo na Baixa de Bens	1.052.164,12
Imposto de Renda Retido na Fonte	139.608,79	Mercadorias Rem. p/Industrialização	242.363,70	IMPOSTO DE RENDA PAGO NO PERÍODO	52.547,00
Reforestamento - Lei 5106	314.777,70	Materiais Remetidos p/Conserto	401.561,34	PROVISÃO PARA IMPOSTO DE RENDA	4.675.000,00
Emp. Compulsórios - ELETROBRÁS	1.547.767,81	Bens Locados	3.476.850,93	RESULTADO A DISTRIBUIR	47.518.050,77
Dep. Vinc. ao FGTS não Optantes	1.805.662,49	Credores p/Garantia de Bens	765.000,00	Reserva Legal	2.375.902,00
Empréstimos Dec. 55334	114.527,00			Reserva p/Man. Capital Giro	30.322.345,00
IMOBILIZADO	7.592.445,82			Saldo a Disposição da Assembléia Geral Ordinária	14.819.803,77
Imobilizações Técnicas					
Valores Históricos					
Imóveis	9.478.878,99				
Equip. e Inst. Industriais	51.281.279,74				
Veículos	499.647,30				
Equip. e Inst. Escritórios	1.533.987,08				
Semoventes	748,47				
Imobilizações em Andamento	71.436,14				
Instalações em Geral	3.219.714,89				
(-) Prov. p/Depreciação (Nota 3)	21.244.564,60				
	<u>44.841.128,01</u>				
Correção Monetária do Ativo					
Imóveis	20.427.243,42				
Equip. e Inst. Industriais	97.154.257,10				
Veículos	646.490,85				
Equip. e Inst. Escritórios	3.224.842,51				
Instalações em Geral	346.711,09				
(-) Provisão p/Depreciação (Nota 3)	86.947.327,86				
	<u>34.852.217,11</u>				
Imobilizações Financeiras					
Participações em Empresas					
Subsid/Coligadas (Nota 4)	25.172.462,80				
Aplicações por Inc. Fiscais	11.309.100,59				
Participações em Outras Empr.	1.977.726,42				
	<u>38.459.289,81</u>				
ATIVO REAL	118.152.634,93				
RESULTADO PENDENTE	296.539.042,50				
Despesas a Apropriar - IBM do Brasil	200.876,91				
CONTAS DE COMPENSAÇÃO	230.164.782,14				
TOTAL DO ATIVO	526.904.701,55	TOTAL do passivo	526.904.701,55		

Brusque, 31 de Dezembro de 1977

Dr. Erich Walter Bueckmann - Diretor

Carlos Cid Renaux - Diretor

Dr. Rolf Dieter Bückmann - Diretor Adjunto

Dr. Carlos Renaux Júnior - Diretor Adjunto

Dr. Klaus G. Hering - Diretor Adjunto

Walmir Diegoli - Contador-CRC-SC 0695

Valdemiro Landeira - Técnico em Contabilidade - CRC-SC 4619

NOTAS EXPLICATIVAS DA DIRETORIA

- 1 - **ESTOQUE**
O estoque foi avaliado pelo custo de aquisição ou de fabricação, inferior ao preço de mercado.
- 2 - **PROVISÃO PARA DEVEDORES DUVIDOSOS**
A provisão para devedores duvidosos foi constituída nos limites julgados necessários.
- 3 - **DEPRECIÇÃO**
As provisões para a depreciação foram calculadas sobre os custos de aquisição e da correção monetária, dentro dos limites máximos permitidos pela legislação fiscal.
- 4 - **IMOBILIZAÇÕES FINANCEIRAS EM EMPRESAS CONTROLADAS E COLIGADAS**
Representam aplicações nas seguintes empresas:

EMPRESAS	PARTICIPAÇÃO AÇÕES	%	VALOR DA PARTICIPAÇÃO
Indústrias Têxteis Renaux S.A.	10.255.666	19,79	10.242.114,80
Fiação Renaux S.A.	14.031.698	52,21	14.031.698,00
Confecções Renaux S.A.	898.650	59,61	898.650,00

Os percentuais acima foram calculados sobre o capital votante.

- 5 - **PROVISÃO PARA IMPOSTO DE RENDA**
A provisão para imposto de renda não inclui as parcelas dos incentivos fiscais.
- 6 - **INSTITUIÇÕES FINANCEIRAS**
Os financiamentos constantes do passivo exigível a longo prazo, no montante de Cr\$ 13.868.282,23, foram efetivados à taxa de juros que varia de 6 a 18% a.a., correção monetária das ORTNs, e/ou variação cambial, com vencimentos de agosto/1978 até setembro/1982. As garantias oferecidas compreendem alienação fiduciária e aval de diretores.
- 7 - **CAPITAL**
O capital registrado de Cr\$ 77.760.000,00, compreende 60.394.978 ações ordinárias, sendo 32.285.075 nominativas e 28.109.903 ao portador e 17.365.022 ações preferenciais, sendo 319.446 nominativas e 17.045.576 ao portador. O valor nominal de cada ação é de Cr\$ 1,00.
- 8 - **RESERVA DE CORREÇÃO MONETÁRIA**
Adotado o critério do parágrafo 2º do Artigo 55 do Decreto-Lei nº 1.598, de 26 de dezembro de 1977.

PARECER DOS AUDITORES

Brusque, 03 de fevereiro de 1978

Ilmos. Srs.
DIRETORES de
FÁBRICA DE TECIDOS CARLOS RENAUX S.A.
Brusque (SC)

Examinamos o balanço patrimonial, anexo, da empresa FÁBRICA DE TECIDOS CARLOS RENAUX S.A., levantado em 31 de dezembro de 1977, e a respectiva demonstração do resultado econômico do exercício findo naquela data. Nosso exame foi efetuado de acordo com as normas de auditoria geralmente aceitas e, consequentemente, incluiu provas nos registros contábeis e outros procedimentos de auditoria que julgamos necessários nas circunstâncias.

Em nossa opinião, o balanço patrimonial e a demonstração do resultado econômico acima referidos, representam, adequadamente, a posição patrimonial e financeira da empresa FÁBRICA DE TECIDOS CARLOS RENAUX S.A., em 31 de dezembro de 1977, e o resultado de suas operações correspondentes ao exercício findo naquela data, de acordo com os princípios de contabilidade geralmente aceitos, aplicados com uniformidade em relação ao exercício anterior.

A auditoria nesta empresa foi efetuada de acordo com as exigências do Banco Central do Brasil, constantes da Circular nº 179, de 11 de maio de 1972.

STEINSTRASSER e BIANCHESI LTDA.
CRC-RS nº 338
BCB/GEMEC-RAI-72/009-PJ

(ass) ALBINO M. STEINSTRASSER
(Responsável Técnico)
CONTADOR CRC-RS nº 515
BCB/GEMEC-RAI-72/009/1/FJ
CPF 001333610/04



Amari
 RUA GASPAR DUTRA 90
 ESTREITO - Fpolis
 Fone: 44-0522

ESTOQUE DE VEÍCULOS USADOS

Tipo	Ano	Cor
Passat	1977	Marron
Passat TS	1976	Branca
Passat	1975	Branca
Passat	1974	Branca
Brasília	1977	Branca
Brasília	1976	Branca
Variant	1977	Branca
Variant	1976	Branca
1300	1977	Branca
1300	1976	Vermelha
1300	1975	Amarela
1300	1975	Azul
Kombi	1976	Azul

Possuímos também toda a linha VW OK, para pronta entrega.

BEIRA MAR
 COMERCIAL BEIRA MAR VEÍCULOS E REPRESENTAÇÕES

Av. Rubens de Arruda Ramos, 210 (Beira Mar Norte)
 Fones: 22-5757 - 22-9344 e 22-9944

F - 100 Azul OK	1978
Ford Galaxie Branco Nevasca	1977
Chevette Bege	1977
Brasília Azul	1976
Chevette Verde	1976
Chevette Vermelho	1975
Puma Amarelo	1974
Karmann Ghia TC Branco	1974
Chevette Azul	1974
Brasília Vermelha	1973
Opala Branco	1973
Ford Corcel Luxo Vermelho	1972
Volks 1.500 Branco	1971
Volks 1.300 Amarelo	1970

CARIONI COM. DE AUTOMÓVEIS LTDA.

Novo Edereço: Rua. Silva Jardim nº 1 Fone 22-3579

Tradição e conceito no Ramo de Automóveis

Volks 1300 Vermelho	77 Cr\$ 50.000
Brasília Azul	77 Cr\$ 65.000
Volks 1300 L Azul	77 Cr\$ 52.000
Volks 1300 Azul	77 Cr\$ 50.000
Volks 1300 Branco	77 Cr\$ 49.000
Kombi STD. Azul	76 Cr\$ 52.000
Corcel STD. Branco	76 Cr\$ 50.000
Brasília Vermelha	76 Cr\$ 54.000
Brasília Amarela	75 Cr\$ 48.000
Volks 1500 Azul	75 Cr\$ 38.000
Volks 1500 Amarelo	74 Cr\$ 35.000
Galaxie 500 Branco	74 Cr\$ 52.000
Volks 1300 Vermelho	70 Cr\$ 15.000

MARTINS AUTOMÓVEIS

Rua João Motta Espezim, 329
 Fone 33-0677

CORCEL luxo coupê branco (EQUIPADO)	1977
BRASÍLIA bege (NOVA)	1977
FIAT 147 luxo branco	1977
KOMBI Bege	1976
DODGE 1800 GL	1974

COMPRA-VENDE-TROCA

ANDRADE AUTOMÓVEIS

Rua Anita Garibaldi, 68
 Fone 22-8671

Corcel Branco Luxo	1977
Belina Metálica	1975
Dodge Dart Cupê de Luxo	1975
Variant Azul	1975
Brasília Amarelo Imperial	1975
Volkswagem 1.500 Ano 1971 - Volks. 1970 - (2)	1975
Galaxie Verde	1974
Pick-Up Kombi Branco	1976
Moto Yamaha 350 cc	1974

VENDO VOLKS 71

Volks 71 em bom estado. Entrada Cr\$ 11.000,00. Transfiro 9 prestações de Cr\$ 1.180,00. Tratar pelo fone 44-1365.

DODGE CHARGER RT 1972

Vendo todo equipado, licenciado até Fevereiro 1979. Preço 30 mil. Tratar Rua: Des. Nelson Nunes, 12 Trav. R. Jairo Callado. Após as 17,00 horas.

COMPRO

FUK 1300 ano 70 a 74 — De particular, aceito melhor oferta. Tratar fone 44-2398 das 8,00 às 20,00 horas. Sr. ARNALDO.

REVENDEDOR

DIPRONAL
 Centro: Felipe Schmidt, 60 - Fone 22-2197
 Estreito: Vereador Batista Pereira, 428 - Fone 44-0935
 Florianópolis - SC

DEPARTAMENTO DE VEÍCULOS USADOS

MARCA	COR	ANO
Chevette	Branco	1975
Brasília	Branca	1976
Brasília	Amarela	1976
Corcel Luxo	Verde	1977
Maverick	Branco	1975
Fuck 1300	Azul	1976

LOJA NO ARS

Por motivo de mudança, vende-se a loja 121, montada p/bomboniere ou para outro ramo. Tratar no local, ou a noite pelo fone 22.2830.

PRAIA DE BOMBAS

Vendo terreno em Porto Belo, perto da Praia. Jardim Arvoredo lote 98. Cr\$ 25.000,00 à vista. Tratar: com Germano - fone: 44-2019 — (Itajai).

OPORTUNIDADES S/INTERMEDIÁRIO

Ótimo aptº central c/2 dorm., dep. emp., garagem, etc kitinete junto ao pto de ônibus Cr\$ a combinar. 100 mil a combinar, lote nº 1016 Bal. Daniela TRATAR FONE 22-9768 - 22-8770 (horário comercial)

PERMUTA-SE A POUPANÇA

Um apartamento com 2 quartos, living, banheiro, cozinha, área de serviço e garagem, de esquina e 2.º andar, à Rua Vidal Ramos e Alvaro de Carvalho, por um terreno em Coqueiros, Trindade ou Estreito ou ainda por um Charguer RT 77 ou 78 — informações: 44-3358.

ÓTIMO NEGÓCIO

Transfere-se excelente Ponto Comercial localizado no CALÇADÃO. Ótimo para Bancos ou Comércio em geral. Tratar pelo fone 22-2024

VENDE-SE FÁBRICA DE

ARMÁRIOS EMBUTIDOS
 Maquinário completo, equipamento novo, acessórios, galpão com 580,00m2., terreno 1.485,00m2., escritório completo c/telefone.
 TRATAR com REGIS IMÓVEIS LTDA., Av. Othon Gama D'Eça, 139 - Ed. Alpersted - Loja 04 - fones: 22.6551 e 22.3537 - Creci nº 58.

APTO. 2 QUARTOS MOBILIADO

Situado à Rua Arno Hoeschel, contendo 2 quartos (1 armário embutido, cama casal), BWC, living (com mesa e poltronas), cozinha (geladeira e fogão), área de serviço e garagem.
 PREÇO: Cr\$ 4.500,00
 TRATAR com REGIS IMÓVEIS LTDA., Av. Othon Gama D'Eça, 139 - Ed. Alpersted - Loja 04 - Fones: 22.6551 e 22.3537 - Creci 58.

VENDE-SE

Um Apto no centró, com 2 quartos, sala, cozinha, dependência de empregada etc. Um telefone prefixo "22". Separadamente ou em Conjunto. Tratar pelo telefone 22-4516.

PADARIA — LANCHONETE

Padaria, o melhor negócio de SC.
 Vendo motivo doença. Palhoça, movimento Cr\$ 180.000,00.
 Lanchonete, ótimo negócio, ponto final COHAB-II, facilito pagamento.
 ICAB — Pça Nereu Ramos, 25 - Fone 43.113 Biguaçu.

APTº CENTRAL - Cr\$ 466.000,00

Situado à Rua Felipe Schmidt, contendo 2 quartos, living, BWC Social, cozinha, área de serviço. Todo carpetado, Inabitado. Cr\$ 90.000,00 de entrada e restante financiado.
 TRATAR com REGIS IMÓVEIS LTDA., Av. Othon Gama D'Eça, 139. Edf. Alpersted - Loja 04 - Fones: 22-6551 e 22-3537 - CRECI nº 58.

TELEFONES VENDE-SE

44 - Comercial; 44 - Residencial; 22 - Residencial. Tratar fone 44.2825 horário comercial.

VENDE-SE LOJA

Ponto central
 Tratar fone 22-7860

APTO. PRÓXIMO À UFSC

Transfere-se apto. com 3 quartos, fase final de construção. Ent. Cr\$ 35.000,00 a combinar. Aceito carro. Tratar fone 22.4221.

VENDO BAR E LANCHONETE

C/ bom estoque — ver e tratar à Rua: MAX SCHRAMM, n.º 65 — ao lado do Detran Estreito. Preço Cr\$ 130.000,00 à vista.

PHIPASA
 Avenida Ivo Silveira, 1.401 - Estreito
 Telefona 44-3937
 CEP 88000 - Florianópolis - Santa Catarina

DEPARTAMENTO DE CARROS USADOS

CHEVETTE - BRANCO - 76 -
CHEVETTE - BRANCO - 74 -
CHEVETTE - LARANJA FOGÓ - 73 -
VOLKS 1300 - BEGE - 70 -
VOLKS 1500 - AZUL - 71 -
VOLKS 1300 - BRANCO - 74 -
VOLKS 1300 SIMPLES - BRANCO - 75 -
VOLKS 1300 L - VERDE - 76 -
VOLKS 1500 - VERDE - 75 -
VOLKS 1500 - BEGE - 71 -
VOLKS 1300 SIMPLES - BEGE - 75 -
VOLKS 1300 L - AZUL - 76 -
VOLKS 1300 L - BRANCO - 75 -
VOLKS 1300 L - VERMELHO - 76 -
VARIANT - VERMELHA - 72 -

OPORTUNIDADE

Vende-se apto. Ed. Gabriela — Cr\$ 200.000,00 ent. Cr\$ 560.000,00 financiado. E uma cobertura Ed. Ana Paula Cr\$ 150.000,00 ent., saldo a combinar. Telefone 22.4971.

CHÁCARAS — SÍTIOS — FAZENDAS TERRAS PARA CAFÉ

Temos os melhores negócios de Biguaçu, Antônio Carlos e Gov. C. Ramos.
 ICAB — Pça Nereu Ramos, 25 — Fone 44.113 — Biguaçu.

CASA ALUGA-SE

Na Av. JORGE LACERDA N.º 701, contendo 2 quartos, sala, cozinha e BWC. Aluguel Cr\$ 2.000,00. Tratar fone 22-5677.

ALUGA-SE — APTO. CENTRO

Com área de 63m2, carpet e persianas no Ed. Gov. Felipe Schmidt. Cr\$ 3.300,00. Opção com garagem. Cr\$ 3.800,00. Tratar fone 22.4221.

LIMPA FOSSA E DESINTUPIMENTO COM MÁQUINA

Cia de Limpeza Palhoça — COLIMPA
 Telefone 42345.

EMPREGADAS

Procura-se cozinheira e arrumadeira. Dormir no emprego, referências. Salário altos. Rua Capitão Bruno Lima, 101 — Loteamento Sulbrasil — Trindade.

A.J.IBAGY - ADVOGADO OAB 1076 - Creci 299

Rua Santos Saraiva nº 1066
 aluguéis - Cobranças
 Locações - Direito de Propriedade
 Informações dos imóveis para alugar pelos telefones - 44-1496 e 44-0341

ALDO ÁVILA DA LUZ OAB/SC n.º O-015

CPF/MF n.º 001.776.289/87
 e
MIRIAM LUZ MEDEIROS OAB/SC n.º 1.092 - CPF/MF n.º 002.259.089/72
ADVOGADOS
 Rua Felipe Schmidt, 33 - Edifício Dias Velho - s/615 e 616 - Fones: 22-1235 e 22-7421.

LIMPEZA DE FOSSA E DESINTUPIMENTO EM GERAL

Tratar: rua Max Schramm - antigo Posto 5 Estreito—Florianópolis — fones: 44-4140 3 44-1996.

ORAÇÃO AO ESPÍRITO SANTO

Espírito Santo, Vós que me esclareceis tudo, que iluminais todos os caminhos para que eu atinja o meu ideal. Vós que me dais o dom divino de perdoar e esquecer o mal que me fazem e que todos os instantes de minha vida estais comigo, eu quero neste curto diálogo agradecer por tudo e confirmar mais uma vez que eu nunca quero me separar de Vós por maior que seja a ilusão material, não será o mínimo de vontade que sinto de um dia estar convosco e todos os meus irmãos na glória perpétua. A pessoa deverá fazer esta oração 3 dias seguidos, sem dizer o pedido, dentro de 3 dias será alcançada a graça por mais difícil que seja. Publicar assim que receber a graça. J.S.E. — Agradece a graça alcançada.

POLLY'S SHOW PLACE CENTER

AMBIENTE AGRADÁVEL
 Drink's - Som - Dancing - Aperitivos. Sexta-feira - seresta ao vivo. Aberto a partir das 20 horas de 2.ª a sábado. Praça XV - 22 - 2.º andar. Fone 22.9728.

TECNICON

Escritório Técnico Contábil Ltda.
 CRC-SC 0777
 SÓCIO-GERENTE: ERICH SCHLOSSMACHER
 CRC-SC 3487
 Contabilidade em geral — Declarações de Renda—XEROX — Correspondências em Português e Alemão.
 Rua Amazonas, 3680 — Telefone 22-2703 — Blumenau-SC.

Use a Imaginação - MÓVEIS!!!

MOCALI MÓVEIS - Fábrica Tel: 44-25-58
 Loja Tel: 22-68-99
 Solicite nossa visita

* **ARMÁRIOS?**
 * **COZINHAS?**
 * **ESTANTES?**
 também é com a **Ástor**

Fabricação própria. Preços diretamente da fábrica ao consumidor.
 Telefone chamando um dos nossos projetistas, sem compromisso. Há financiamentos. Atendemos, também, em outras praças.

ástor
 MÓVEIS, DECORAÇÕES, PROJETOS
 Loja e Show-room: Rua Jerônimo Coelho, 18 - Fone 22-5431
 Indústria, Loja, Escritório e depósito: Rua Lauro Linhares, 252 - Trindade
 Fones 33-1316, 33-1691 e 33-1388

água mineral
SANTA CATARINA LTDA
 A Pioneira no Estado - "Tome Saúde"
 Fábrica: BR-101 - KM 222 - Palhoça
 Depósito: rua 14 de Julho, 473 - Fone 44-1802 - Estreito.

AGÊNCIA MATRIMONIAL

Chegar ao casamento através de uma Agência Matrimonial é mais fácil porque cada caso merece nossa especial atenção, ajudamos você a decidir-se, procuramos informações amplas das pessoas que lhe serão apresentadas, assistência pré e pós-matrimonial. Sigilo Absoluto. Faça-nos uma visita à rua Augusto Stelfeld nº 808 - em CURITIBA, PR, ou escreva-nos ou peça informações pelo tel. 34-1067 - sr. Dirceu - cod. 0412 - e CEP 80000.

PÓ DE PEDRA E PEDRISCO PARA JARDINS E PÁTIOS

PEDRITA
FONE 33-1302 FLORIANÓPOLIS PEDREIRA RIO TAVARES. S. A
 entrega domiciliar na grande Florianópolis
 Peça pelo fone 22-7033

ALGUEM LHE DEVE?
NÓS COBRAMOS!
 Qualquer espécie de dívida em qualquer parte do País (Cheques, Promissórias, duplicatas, aluguéis, etc...). Não recebemos nenhum tipo de taxa antes de efetuarmos o serviço contratado.

CECOPE - CENTRAL DE COBRANÇAS E PRESTAÇÃO DE SERVIÇOS S/C LTDA.

Rua Felipe Schmidt, 58 - conj. 305
 Fone 22-0211 - Florianópolis -SC.

CÃO PERDIDO - GRATIFICA-SE

Tipo - FOX, pelo marrom claro, cego do olho direito, nome: TOC. Telefonar: 22-3865 - Barão de Batovi, 125 - Centro.

DOCUMENTOS PERDIDOS

EGON BRUGGEMANN declara para obtenção de 2.ª via que perdeu sua CARTEIRA DE MOTORISTA.
 São Miguel do Oeste 20 de Março de 1978

DOCUMENTOS PERDIDOS

Foram perdidos os documentos do Sr. Guido Francisco Schuh, do Volks Sedan 1300 L, placas CH 1584, ano 1977, Cor Vermelho M, Chassis BJ-577.059
 CHAPECÓ, 21 de março de 1978.
 Guido Francisco Schuh

DOCUMENTOS PERDIDOS

VELUNCINDO MORA declara para obtenção de 2.ª via que perdeu sua CARTEIRA DE IDENTIDADE n.º 652.804.
 São Miguel do Oeste 20 de Março de 1978

DOCUMENTOS PERDIDOS

A quem encontrar os documentos de Maria Ana Rodrigues, perdidos nesta cidade, pedimos entregar à Rua Demétrio Ribeiro, n.º 5, onde será gratificado, ou contactar pelo fone 22.2830.

CERTIFICADO EXTRAVIADO

Foi extraviado o Certificado de Propriedade do carro marca Ford F75, ano 71, placa GP 0187, chassis C92AA330488, pertencente a Frederico Carara residente em Capivaras Alta, município de Grão Pará.

DECLARAÇÃO

MÁRIO DE OLIVEIRA, residente e domiciliado nesta Capital, declara que extraviou os documentos de seu veículo marca Ford Corcel, modelo 1975, M 331.880-CH-LB - 4DPP 532.94, placa AB-1750, bem como Carteira de Identidade nº 78.087, emitida pelo IML SC, em 26.11.78; Carteira de Motorista nº 238665, amador, emit. Detran SC; Carteira OAB SC 0755; Carteira func. BESE, matrícula 2175-0; Cartão de Cheque Nobre (BESC) e cheque-ouro (B. Brasil). Florianópolis, 22/Março/1978

O Sr. Paulino de Oliveira Souza, residente e domiciliado em Orleans declara que extraviou os documentos de seu veículo marca volkswagen variant, ano 1976, 65HP, 4 cil., cor azul, chassis n.º BV247881, placas OR-0742, certificado nº 87948.
 Orleans, 09 de março de 1978

PORTAL
EMPREENHIMENTOS IMOBILIÁRIOS LTDA.
CRECI - 144

Rua Trajano, 18 - s/03 e 13 - Gal. Berenhauer
Fone 22-1981 - Fpolis.

IMÓVEIS PARA VENDER

ÓTIMA CASA NA TRINDADE - Imediações da Belarmino Correia, em fase final de construção c/2 pavimentos, amplo living, sala de jantar, lavabo, 3 banheiros, 4 dormitórios. (1 suite), dep. compl. de empregada, gaz central, garagem p/2 carros, azulejos decorados até o teto. EXCELENTE PREÇO C/FINANCIAMENTO GARANTIDO DE 3.500 UPC.
FINA RESIDÊNCIA EM ITAGUAÇU - Localizada à rua Rosato Evangelista, c/lavabo, amplo living p/2 ambientes, 4 dormitórios, (1 suite), banheiro social, dep. compl. de empregada, área de serviço, gaz central, ampla copa-cozinha, carpets nos dormitórios, terraço, garagem, azulejos decorados até o teto, telefone. ÓTIMO NEGÓCIO C/FINANCIAMENTO GARANTIDO.
DUAS CASAS NA AGRONÔMICA - Finais residências nas imediações da Casa do Governador, c/acabamento de luxo, garagem p/2 carros. BOM PREÇO C/FINANCIAMENTO.
LAGOA DA CONCEIÇÃO - Excelente casa de alvenaria localizada na av. das Rendeiras, c/3 dormitórios, dep. compl. de empregada, garagem, etc., frente p/a Lagoa. Entrega imediata. NEGÓCIO PARA FAZER HOJE, LEGÍTIMA BARBADA.
ED. ITAMARATI - CENTRO - Excelente apto. localizado na rua Vidal Ramos, c/3 dormitórios, demais dependências, c/garagem p/2 carros e telefone opcional. PREÇO: Cr\$ 210.000,00 (POUPANÇA A COMBINAR) e Cr\$ 540.000,00 (FINANCIAMENTO GARANTIDO).
CASA MOBILIADA PRAIA DE SAMBAQUI - Ótima casa de madeira c/2 quartos e demais dependências, fundos p/o mar. PREÇO BARBADA, VALE A PENA VER.
CASA MOBILIADA PRAIA PONTA DAS CANAS - Boa casa de madeira c/2 quartos e demais dependências, próximo ao mar. PREÇO Cr\$ 180.000,00 BARBADA.
EXCELENTE SÍTIO EM PASSA VINTE - Área de 196.959m², c/casa de alvenaria, cachoeira, engenho de farinha movido a água, luz e estrada própria, 10.000 pés de banana, árvores frutíferas. PREÇO E CONDIÇÕES EXCEPCIONAIS.
DOIS APTOS. NO JARDIM ATLÂNTICO - Bons aptos. ainda não habitados, c/2 quartos e demais dependências, entrega imediata. PREÇO: Cr\$ 55.000,00 DE ENTRADA, SALDO Cr\$ 3.000,00 MENSASIS.
ÓTIMA CASA NO JARDIM STA. MÔNICA - C/área construída de 190m², em terreno de 12 x 30m. c/4 dormitórios. (1 suite), armário embutido, banheiro social, copa-cozinha, dep. compl. de empregada, lavanderia, churrasqueira, aquecimento central, jardins e garagens. EXCELENTE PREÇO C/ENTRADA DE Cr\$ 200.000,00 SALDO FINANCIADO.



Plantação aos Domingos
até as 12 hs.

CAB IMÓVEIS

Rua Pres. Nereu Ramos, 42
Fones: 22-8588 e 22-9514
FLORIANÓPOLIS - SC
CRECI - SC 180

VENDE

APARTAMENTOS
Apto. Edif. Alpersted - c/2 quartos, 1 suite.
Apto. Edif. VITOR MEIRELLES - c/2 quartos, garagem.
Apto. Edif. TRABALHADOR CATARINENSE - c/2 e 3 quartos.
Apto. Edif. abriela - c/2 quartos.
Apto. Edif. CAMARUS - c/3 quartos, garagem, térreo.
Apto. Edif. SANTA CATARINA - c/2 quartos, garagem.
Apto. Edif. MOZART - c/3 quartos.
Apto. Edif. IVO SILVEIRA - c/2 e 3 quartos.
Apto. Edif. MÁLAGA - c/2 e 3 quartos, garagem.
Apto. Edif. AJUBÁ - c/2 quartos, garagem.
Apto. Edif. PORTINARI - c/2 quartos.
Apto. Edif. A.COELHO - c/1 e 3 quartos, garagem.
Apto. Edif. ITAMARATI - c/3 quartos.
Apto. Edif. JORGE DAUX - c/2 quartos.
Apto. Edif. ARTUR - c/2 quartos.
Apto. Edif. PORTO NOVO - em Porto Alegre, c/2 quartos, abrigo p/carros - TROCA-SE por um em Florianópolis.

CASAS

AGRONÔMICA - c/2 quartos, 1 suite, garagem.
CAPOEIRAS - c/6 quartos, garagem.
ESTREITO - c/3 quartos, garagem.
ITACORUBI - c/5 quartos, garagem.
COQUEIROS - c/3 quartos, garagem.
SÃO JOSÉ - c/3 quartos, garagem.
BALNEÁRIO - c/3 e 4 quartos, garagem.
ESTREITO - c/3 e 4 quartos, garagem.
ESTREITO - c/3 e 5 quartos, garagem (3)
COQUEIROS - c/4 quartos, 1 suite, garagem.
CENTRO - c/2 quartos.
BALNEÁRIO - (2 casas) - c/2 quartos, 1 suite, garagem.
SAMBAQUI - c/2 quartos, garagem, (apto. c/2 quartos).
TRINDADE - c/5 quartos.
SACO DOS LIMÕES - c/3 quartos.
BALNEÁRIO DANIELA - c/3 quartos.
PRAIA DO MEIO - c/2 quartos, 1 suite, garagem. (2).
CACUPÉ - C/5 quartos, 1 suite, garagem.
ESTREITO - BALNEÁRIO - c/3 quartos e cozinha, mobiliados, aceita-se troca por apartamento em Camboriú.

TERRENOS

TRINDADE - 1.375m².
SACO DOS LIMÕES - 9.000m².
JURERÉ - 450m².
LAGOA - (3 lotes) c/384m² cada.
CAMBORIÚ - 319.28m².
CANASVEIRAS - 360.00m².
BARREIROS - 1.080m².
BALNEÁRIO DANIELA - 374.40m².
TUQUINHAS - 8.000,00m².
JOSÉ MENDES - 4.000m².
BEIRA MAR-NORTE - 1.472.00m².
ATENÇÃO: Além dos imóveis acima relacionados dispomos de vários outros.
ACEITAMOS TROCA.
Para comprar - vender-trocar seu imóvel, consulte-nos. Mantemos PLANTÃO aos sábados e domingo até às 12,00 horas.



R & M IMOBILIÁRIA
Ed. Apolo R: Tte. Silveira, 35 - Conj. - 504

ALUGA

LOJA TÉRREA ED. ALFA CENTAURI 75m² e 130m² ótimo preço 7500,00
ED. GABRIELA ótimo apto. 3 quartos carpet dependência de empregada garagem 6000,00
ED. MARTINHO DE HARO ótimo apto. 3 quartos, carpet, garagem 6000,00
ED. CRISTINA ótimo apto. 1 quarto carpet e demais dependências 3500,00
CASA E APTO em CANASVEIRAS mobília e telefone desde 3500,00
SALAS ED. ALFA CENTAURI 127m² e 74m² mais garagem carpet desde 5000,00
SALA ED. APLUB 60m² ótimo preço 2200,00

VENDE

CASAS ótimas em COQUEIROS 4 quartos, armários embutidos em fase final, acabamento ótimo, preço 950.000,00
CASAS na TRINDADE 3 quartos (suite) armários embutidos garagem e demais dependências, ótimo preço 950.000,00
ED. CRISTINA apto c/ 1 e 2 quartos, carpet, demais dependência, desde 55000,00

FONE: 22-5510 - 22-9092

VENDEMOS

- Coqueiros - Não compre apartamento sem antes ver o Ed. Girassol. Prontinho para morar. Financiamento garantido.

- Centro - Apartamento com 2 quartos e demais dependências para pronta ocupação. Cr\$ 450.000,00.

- Centro - Apartamento com 2 quartos, demais dependências, todo acarpetado, em edifício novo. Cr\$ 461.934,29.

- Coqueiros - Em lançamento - Apartamento de um quarto, demais dependências e garagem. Linda vista panorâmica. Poupança a combinar.

- Coqueiros - Apto. de 2 quartos, demais dependências e garagem. Vista total para o mar e para a ilha. Poupança a combinar.

- Centro - Apto. com 3 quartos, demais dependências e garagem, todo acarpetado.

- Coqueiros - Conjunto Itamaracá, apto. com 2 quartos, demais dependências e garagem, carpetado, cortinado, todo mobiliado. Cr\$ 390.000,00.

- Praia de Bom Abrigo - Apto. com 3 quartos, demais dependências e garagem todo acarpetado, cortinado, com armários embutidos.

- Sala Térrea em Coqueiros - Bem ampla, podendo ser feita sobre-loja. Aceita-se a poupança e transfere-se prestações CEF.

- Sala - Com 126,07 m² na parte alta da Felipe Schmidt. Cr\$ 1.240.000,00.

- Terreno em Coqueiros - Na parte alta de Coqueiros, com linda vista panorâmica, com 630,80 m² por Cr\$ 280.000,00.

PREDIBENS
incorporadora, construtora e imobiliária
Av. Rio Branco, 104 - CRECI 131
Fones - 22-6099, 22-6756 e 22-4769

SETA

IMÓVEIS P/ALUGAR

L - 128 - CAPOEIRAS - casa contendo 3 quartos, living, cozinha, BWC, e área de serviço - Cr\$ 4.000,00.
L - 129 - COQUEIROS - Apto contendo 3 quartos, living, cozinha, dep. empregada, área de serviço e carpet - Cr\$ 5.000,00.
L - 107 - CENTRO - Dois pavimentos (2º e 3º) contendo cada pavimento 530,00m², 4 salas, carpet, ar condicionado, BWCs e garagens - Cr\$ 95.000,00.
L - 88 - CENTRO - Loja com 92,00m² - Cr\$ 7.000,00.

IMÓVEIS À VENDA

T - 196 - SACO DOS LIMÕES - Terreno c/390,00m² - Cr\$ 180.000,00.
C - 343 - COQUEIROS - Casa contendo 3 quartos, living, copa, cozinha, dep. empregada, área serviço, garagem, armários embutidos, lustres, carpet, ar condicionado - Cr\$ 760.000,00 a combinar.
C - 344 - COQUEIROS - Casa com living, sala jantar, cozinha, 3 quartos, BWC, dep. empregada, área serviço, garagem, armários embutidos - Cr\$ 970.000,00 a combinar.
C - 341 - SAMBAQUI - Casa contendo 2 quartos, sala, cozinha, BWC, garagem, (casa totalmente mobiliada) - Cr\$ 270.000,00 a combinar.
C - 339 - TRINDADE - Imóvel constituído de uma casa e um apto.
CASA: c/varanda, suite, 2 quartos, BWC, living, sala jantar e estar, cozinha, área serv., dep. empreg., lavanderia, garagem, churrasqueira, armários, carpet, lustres e cortinas.

Rua Max de Souza, 662 - Coqueiros
Fone 44-1278 CRECI-57

INCORPORAÇÕES E IMOBILIÁRIA



SANTA CLARA LTDA.

FONE 44-1925
CRECI - 070
RUA FULVIO ADUCCI, 922 - ESTREITO
FLORIANÓPOLIS - SC

IMÓVEIS A SEREM ALUGADOS

Apartamento nº 33 - Ed. Praia da Saudade - Coqueiros
2 quartos e demais dependências
Apartamento nº 506 - Ed. Dona Izabel
1 quarto e demais dependências
Casa de alvenaria - Campinas - São José
2 quartos, suite e demais dependências
Casa de alvenaria - Trav. da Rua Alvaro Ramos - Trindade 3 quartos e demais dependências.

IMÓVEIS A SEREM VENDIDOS

Terreno - metragem 12,00m de frente por 34,90 fundos (Coqueiros)
Terreno - metragem 13,00m de frente por 26,00 m fundos (Barreiros)
Terreno - metragem 33,00m de frente por 70,00m de fundos (Biguaçu - Trav. da Rua Geral de Três Riachos)
Casa de alvenaria - Rua Cristóvão Nunes Pires - Fpolis (Centro)
250,00m de área total - com 2 pavimentos
Casa de alvenaria - Rodeio Criolo - São José 100,00m².
Lotes financiados por apenas 600,00 na grande Fpolis (mensais)
OBS: Entrem em contacto conosco, porque temos muitos imóveis que não estão nesta publicação.

IMÓVEIS JUCEL LTDA - VENDE

Fone 44-4168 - Rua Santos Saraiva, 752 - CRECI 764

IMÓVEIS À VENDA

Casa de alvenaria situada em CAMPINAS com 4 quartos, sala, cozinha, BWC, sala de jantar, garagem, área de serviço, por Cr\$ 460.000,00 a combinar.
Ótima residência recém construída localizada no BALNEÁRIO PONTA DE BAIXO, com 3 quartos, living, sala de jantar, cozinha, 2 BWC, área de serviço em 132m² por Cr\$ 580.000,00, aceita-se imóvel como entrada.
CAPOEIRAS uma casa recém construída contendo, living, suite, 3 quartos, sala de jantar, cozinha, área de serviço, dependência de empregada e garagem 125m² por Cr\$ 650.000,00 a combinar.
Lotes de Cr\$ 120.000,00 localizados no BALNEÁRIO PONTA DE BAIXO COM A ÁREA de 342m².

VENDE-SE TRATAR 44-3989

ESTREITO - Finíssimas casas, 2 quartos, suite, dependência de empregada, garagem p/2 carros a partir de Cr\$ 450.000,00. Financ. COQUEIROS - Excelente casa, suite, 2 quartos, dependência de empregada, garagem p/3 carros. Cr\$ 950.000,00. Financ. J. ATLÂNTICO - Ótimas casas, 3 quartos, garagem, dependência de empregada, a partir de Cr\$ 450.000,00. Financ. TERRENOS - ESTREITO a partir de 110.000,00.

ALUGA-SE TRATAR 44-3989

CENTRO - Ótimos aptos. a partir de Cr\$ 4.500,00
ESTREITO - Ótimo apto. 3 quartos, c/garagem Cr\$ 4.500,00
J. ATLÂNTICO - Ótimo apto. a partir de Cr\$ 2.700,00
COQUEIROS - Ótima casa, 3 quartos, garagem Cr\$ 7.000,00
CENTRO - Ótima casa, c/telefone Cr\$ 7.500,00.

ALUGA-SE

- Casa em Coqueiros, com 3 quartos, sala, copa-cozinha, BWC, garagem, área de lazer coberta, com churrasqueira. Cr\$ 6.000,00.
- Apartamento na AV. Beira Mar Norte, com 3 quartos, sala, com sacada, BWC social, cozinha, área de serviço, dependência de empregada, garagem. Cr\$ 7.000,00.
- Sala térrea no Centro própria para escritório. Cr\$ 4.000,00.
- Apartamentos novos de 2 quartos grandes, em Coqueiros.
PREDIBENS - CRECI 131 - AV. Rio Branco, 104
Fones 22-2804 e 22-4769.

2.500,00

Com duas sacadas e garagem? Sim. Dois quartos, sala, cozinha, BWC, área de serviço. Ótimo acabamento. Local: Coqueiros. Chegue mais rápido e compre pelo preço de lançamento.

PREDIBENS - CRECI 131 - AV. RIO BRANCO, 104
Fones: 22-6099 - 22-4769 - 22-2804

VENDE-SE EDUARDO - CRECI 1133

Uma área de terra com 1.305m², próximo a (Universidade Federal de Sta Catarina), frente 50m, fundos 41m, lateral direita 29m, lateral esquerda 28,40m. Condições de pagamento a combinar.

VENDE-SE uma área de terra com 504m² localizado no Balneário Camboriú, Jardim Indaial próximo ao mar com pavimentação, excelente local. Preço a combinar.

VENDE-SE Uma residência situada no bairro de Coqueiros, dispondo de 3 quartos, sendo 1 suite, 2 banheiros, lavanderia, 2 cozinhas, estar íntimo, lavabo, sala de jantar, estar social, garagem p/2 veículos etc.
Áreas: 4 terrenos - 370,60m²; construída - 177,45m².
Preço a combinar. Tratar pelo fone 22.6905 c/Sr. Eduardo.

TERRENO VENDE-SE

Vende-se uma área de terra com aproximadamente 30.000 m² (48,50X610) situada em Espinheiros, frente para o asfalto, próximo ao trevo da Rodovia Jorge Lacerda (Itajaí-Blumenau) em Itajaí. Área plana própria para granja ou lavoura.

Tratar à rua Duque de Caxias, 732 - Itajaí. Informações pelos fones 33-1866, 33-1926, 33-1678 - ramal 73 - com sr. Oswaldo ou srta. Eliana.

HORÁRIOS DE ÔNIBUS

De: FLORIANÓPOLIS PARA BLUMENAU
07:30 - 10:30 - 12:00 - 15:00 e 18:00 horas - DIRETOS
De: BLUMENAU PARA FLORIANÓPOLIS
08:00 - 10:30 - 13:00 - 15:00 e 18:00 horas - DIRETOS
De: FLORIANÓPOLIS PARA CURITIBA
05:00 - 07:00 - 09:15 - 11:00 - 13:00 - 15:00 - 17:00 - 19:15 - 21:15 e 23:00 horas
De: CURITIBA PARA FLORIANÓPOLIS
05:15 - 07:15 - 09:00 - 11:00 - 13:00 - 15:00 - 17:00 - 19:00 - 21:15 e 23:15 horas
De: FLORIANÓPOLIS PARA JOINVILLE
05:00 - 05:30 - 07:00 - 09:00 - 09:15 - 10:00 - 11:00 - 12:15 - 13:00 - 13:30 - 14:00 - 14:30 - 15:00 - 16:30 - 17:00 - 19:15 - 19:30 - 21:15 - 22:30 e 23:00 horas
De: JOINVILLE PARA FLORIANÓPOLIS
08:50 - 07:00 - 07:40 - 08:30 - 09:30 - 09:40 - 11:25 - 12:30 - 13:00 - 13:25 - 15:00 - 16:25 - 17:00 - 17:25 - 18:00 - 19:25 - 19:45 - 21:25 - 23:40 e 01:40 horas
De: CRICIUMA PARA SÃO PAULO
Diariamente às 18:00 horas carro convencional e às 18:00 horas Carro-Leito
De: SÃO PAULO PARA CRICIUMA
Diariamente às 19:45 horas carro convencional e às 20:15 horas Carro-Leito
De: FLORIANÓPOLIS PARA MAFRA
Diariamente às 06:00 horas
De: MAFRA PARA FLORIANÓPOLIS
Diariamente às 05:00 horas
De: JOINVILLE PARA LAGES
Diariamente às 08:00 horas
De: LAGES PARA JOINVILLE
Diariamente às 08:00 horas

CATARINENSE
O TRANSPORTE CARINHOSO

RESTAURANTE DANÇANTE CORUJÃO CENTER

Lanches de toda qualidade.
MÚSICA AO VIVO
Abre às 18 horas.
Alegria na Madrugada é mesmo no Corujão Center
Av. Beira Mar Norte.

VENDE-SE APTO NO CENTRO

Com 2 quartos e demais dependências, todo carpetado, com ar refrigerado. Poupança: Cr\$ 80.000,00. Financiamento só após entrega das chaves (prevista para Dezembro de 78). Informações: com fone: 22-2485 das 19:00 às 20:00.

ALUGA-SE

- Prédio novo de 3 pavimentos no Centro, todo equipado, Cr\$ 25.000,00 mensais.
- Casa com 726m² com espaço físico para 50 à 60 funcionários, pelo preço de Cr\$ 20.000,00 mensais.
PREDIBENS - CRECI 131 - Av. Rio Branco, 104 - fones 22-2804 - 22-4769

2.000,00 POR MÊS

Estamos lançando a venda apartamentos de 2 quartos, demais dependências e garagem. Local: Coqueiros. Venha ver como se faz ótimo acabamento pelo melhor preço.
PREDIBENS - CRECI 131 - AV. Rio Branco, 104
Fones: 22-6099, 22-4769 e 22-2804.

EMI RÊSA SANTO ANJO DA GUARDA LTDA.
Agência Centro. Fones: 22-21-72 - 22-3682 - 22-7493
Agência Estreito Fone: 44-2935
Agência Campinas Fone: 44-2400
HORÁRIOS

DE FLORIANÓPOLIS para,
PORTO ALEGRE - 6,00 - 8,00 - 10,15 - 12,00 - 14,30 - 18,00 - 20,00 - 22,00 - 22,15 (leit.) e 24,00 horas.
VILA SÃO JOÃO - 6,00 - 8,00 - 10,15 - 12,00 - 14,30 - 18,00 - 20,00 e 24,00 horas.
OSÓRIO - 6,00 - 8,00 - 10,15 - 12,00 - 14,30 - 18,00 - 20,00 e 24,00 horas.
SOMBRIÓ - 6,00 - 8,00 - 10,15 - 12,00 - 14,30 - 18,00 - 20,00 e 24,00 horas.
ARARANGUÁ - 6,00 - 8,00 - 10,15 - 12,00 - 14,30 - 18,00 - 20,00 e 24,00 horas.
CARRO DIRETO: Fpolis-P. Alegre - 22,00 e 24,00 horas.
CARRO LEITO: Fpolis-P. Alegre - 22,15 horas.
ORLEAES - 10,30 e 15,00 horas.
IMARUI - 6,45 horas.
LAGUNA - 6,00 - 6,30 - 10,00 - 14,15 - 17,15 - 18,00 - 20,00 e 24,00 horas. (direto às 17,15 horas).
IMBITUB - 6,30 - 9,40 - 10,00 - 14,15 - 17,00 e 18,00 horas.
LAURO MULLER - 10,30 e 15 horas.
CRICIUMA - 6,00 - 7,00 - 8,30 - 10,30 - 12,00 - 13,00 - 15,00 - 18,00 - 20,00 - 21,30 e 24 horas.
TUBARÃO - 6,00 - 6,00 - 7,00 - 8,00 - 8,30 - 10,15 - 10,30 - 12,00 - 13,00 - 14,30 - 15,00 - 15,30 - 16,50 (direto) - 17,30 - 18,00 - 20,00 - 21,30 - 22,15 e 24,00 horas. Carro Direto às 16,15 horas.

REFÚGIO Executive's Bar

Ambiente aristocrático
Música ao vivo
com Mirandinha ao piano.

A partir das 17:00 horas
no Centro Comercial ARS
(via Cons. Mafra)



RESTAURANTE CORUJÃO

CORRIDO DE FRUTOS DO MAR

Couvert
Caldo de camarão
Siri recheado
Camarão frito
Camarão ao bafo
Camarão à milanesa
Marisco ao vinagrete
Molho tártaro
Maionese de camarão
Filet de peixe
Arroz

LAGOA DA CONCEIÇÃO
FONE 33-0633
FLORIANÓPOLIS

TRIBUNAL DE JUSTIÇA

DECISÕES DA TERCEIRA CÂMARA CIVIL em 14.03.78.

- APELAÇÕES CÍVEIS**
- N.º 13.123 — ANITA GARIBALDI — Apte. Osni Vieira Branco. Apdo. Pedro Soares Madruga. Rel.ª Des.ª Thereza Tang — "Não conheceram do recurso. Unânime".
 - N.º 12.950 — CAPITAL — Apte. Henrique Klappoth Júnior. Apdo. Leatrice Moellmann. Rel. Des. Nauro Collaço — "Rejeitaram os embargos. Unânime".
 - N.º 11.792 — LAGES — Aptes. Vicente de Castro Gamborgi e sua mulher. Apdos. Luiz Leal Nunes e sua mulher. Rel. Des. Cerqueira Cintra — "Converteram o julgamento em deliberação. Unânime".
 - N.º 12.451 — ANITA GARIBALDI — Aptes. Vitorio de Mathias e sua mulher. Apdos. Izidário Pelozato e Ivanildo Pelozato. Rel. Des. Nauro Collaço — "Negaram provimento ao apelo. Unânime".
 - N.º 12.966 — CAPITAL — Apte. Hermano Belke Vianna. Apda. C. Oliveira Negócios Imobiliários. Rel. Des. Nauro Collaço — "Conheceram da apelação e deram-lhe provimento. Unânime".
- APELAÇÃO CÍVEL (MANDADO DE SEGURANÇA)**
- N.º 1.397 — MAFRA — Autos remetidos pelo Juízo de Direito da Comarca. Impte. Fiorindo João Zamboni. Impdo. Paulo Della'Antônio — Agente Fiscal Rodoviário. Rel. Des. Nauro Collaço — "Conheceram da remessa para excluir da sentença os honorários de advogados. Unânime".
- AGRAVOS DE INSTRUMENTO**
- N.º 959 — ORLEANS — Agrte. a Fazenda Pública Estadual. Agrdo. o Banco do Estado de Santa Catarina S/A. Rel. Des. Nauro Collaço — "Conheceram do agravo e negaram provimento. Unânime".
 - N.º 1.120 — LAGES — Agrte. Rogério Farinhas. Agrdo. Ari Stanck. Rel.ª Thereza Tang — "Não conheceram do recurso. Unânime".
- AGRAVO DE PETIÇÃO**
- N.º 3.399 — BLUMENAU — Agrte. Otto Rolf Heinrich. Agrda. Liliane Heinrich. Rel.ª Des.ª Thereza Tang — "Não conheceram o recurso devedendo os autos serem remetidos a Primeira Câmara Civil, competente por prevenção. Unânime".
- EMBARGOS DE DECLARAÇÃO NA APELAÇÃO CÍVEL**
- N.º 11.814 — CAPITAL — Embgte. Banco Sul Brasileiro S/A. Embgda. Dulcemar Maia Martins. Rel. Des. Cerqueira Cintra — "Deram provimento aos embargos. Unânime".

DECISÕES DA TERCEIRA CÂMARA CIVIL em 21.03.78.

- APELAÇÕES CÍVEIS**
- N.º 12.034 — CAMPOS NOVOS — Aptes. Guerinio Amalcaburio e sua mulher. Apdos. Getulino Recalcatti e sua mulher. Rel. Des. Cerqueira Cintra — "Negaram provimento. Unânime".
 - N.º 13.064 — CRICIUMA — Apte. Vidal de Oliveira. Apdo. Jaime Scremin. Rel. Des.ª Thereza Tang — "Conheceram do recurso e negaram-lhe provimento. Unânime".
 - N.º 13.170 — JOINVILLE — Apte. Wilmar Fischer. Apdo. Bernardo Munoz Rojas. Rel. Des.ª Thereza Tang — "Deram provimento ao recurso. Unânime".
 - N.º 13.237 — IBIRAMA — Apte. Agro Pecuaría e Industrial Zink S.A. Apdo. Carlos Wippel. Rel. Des.ª Thereza Tang — "Não conheceram da apelação por intempestiva. Unânime".
 - N.º 13.165 — CONCÓRDIA — Aptes. Waldemar Rosetto, sua mulher e outros. Apda. Lamonto, Pazza e Cia. Rel. Des. Nauro Collaço — "Não conheceram do recurso e determinaram a remessa dos autos à Egrégia Primeira Câmara Civil, competente por prevenção. Unânime".
- APELAÇÃO CÍVEL (MANDADO DE SEGURANÇA)**
- N.º 1.430 — ITAJAI — Apte. Cia. Seguros Aliança Brasileira pdo. Hans Rodolfo Odebrecht. rel. Des.ª Thereza Tang — "Determinaram a baixa dos autos à Secretaria, para distribuição na classe própria. Unânime". Acórdão publicado na sessão.
- APELAÇÃO CÍVEL (MANDADO DE SEGURANÇA)**
- N.º 1.430 — ITAJAI — Apte. Cia. de Seguros Aliança Brasileira S.A. Apdo. Hans Rodolfo Odebrecht. Rel. Des.ª Thereza Tang — "Determinaram a baixa dos autos à Secretaria, para distribuição na classe própria. Unânime". Acórdão publicado na sessão.
- AGRAVOS DE INSTRUMENTO**
- N.º 1.113 — LAGES — Agrte. Eloy Maria Farah. Agrdos. Renato S. Arruda e José de Castro Gamborgi. Rel. Des.ª Thereza Tang — "Não conheceram do recurso de determinaram a remessa dos autos à Egrégia Primeira Câmara Civil, competente por prevenção. Unânime".
 - N.º 1.116 — JOINVILLE — Agrte. Claudionor Aristides Gomes. Agrda. DISPRAL - Distribuidora de Produtos Alimentícios S.A. Rel. Des. Cerqueira Cintra — "Converteram o julgamento em deliberação. Unânime".
 - N.º 1.021 — GUARAMIRIM — Agrte. Arnoldo Bylaardt Júnior. Agrdo. Dr. Juiz de Direito da Comarca. Rel. Des.ª Thereza Tang — "Negaram provimento ao agravo. Unânime".
 - N.º 1.097 — JOINVILLE — Agrte. Paulo Gustavo Muhlmann. Agrda. Marcenaria Ravache Ltda. Rel. Des. Reynaldo Alves — "Não conheceram do recurso por intempestivo. Unânime".

DECISÃO DA PRIMEIRA CÂMARA CRIMINAL em 14.03.78.

- RECURSO CRIMINAL**
- N.º 6.894 — Recte. Wilson Menezes Filho. Recda. a Justiça, por seu Promotor. Rel. Des. Rubem Costa — "Homologaram a desistência do recurso interposto, determinando a baixa dos autos à comarca de origem, a fim de ser o réu submetido a julgamento perante o Tribunal do Júri. Unânime". (replicado por ter saído com incorreção).

DECISÕES DA PRIMEIRA CÂMARA CRIMINAL EM 21.03.78.

- HABEAS-CORPUS**
- N.º 5.856 — CRICIUMA — Impte. Dr. Osvaldino S. Camilo. Pactes. João de Souza e Luiz Carlos de Souza. Rel. Des. Rubem Costa — "Denegaram a ordem. Unânime".
 - N.º 5.857 — SÃO JOSÉ — Impte. Dr. Isaac Matos Pereira. Pacte. Orotocildes de Souza. Rel. Des. Marcílio Medeiros — "Denegaram a ordem. Unânime".
 - N.º 5.863 — JOAÇABA — Impte. e Pacte. Sebastião Cordeiro Gonçalves. Rel. Des. Marcílio Medeiros — "Concederam a ordem, a fim de que, anulando-se o processo de defesa prévia, inclusive, se nomeie, no Juízo a quo, novo defensor, e submetido seja o paciente a exame de sanidade mental, com urgência, devendo de imediato o Magistrado proponente providenciar a remoção do mesmo para o manicócio judiciário, onde aguardará a pericia. Unânime".
- APELAÇÕES CRIMINAIS**
- N.º 14.652 — JOAÇABA — Apte. Mário Ernesto Canseco. Apda. a Justiça, por seu Promotor. Rel. Des. Rubem Costa — "Deram provimento, em parte, ao recurso, para aplicar, tão somente, a pena de multa no valor de Cr\$ 2,00, cancelados, conseqüentemente, o surseil, bem como o reconhecimento da periculosidade. Unânime".
 - N.º 14.560 — LAGES — Apte. a Justiça, por seu Promotor. Apdo. Ademir Miguel. Rel. Des. Trompowsky Taulois — "Preliminarmente sustaram o recurso do Órgão da acusação e quanto ao da defesa, determinaram a remessa do processo à Comarca de origem, para cumprimento ao estatuído no art. 392, inciso II do Código Penal, devolvendo-se o prazo para o recurso, ou convalidando o interposto a fls. 63. Unânime".
 - N.º 14.607 — TIMBÓ — Apte. Pedro Cardoso. Apda. a Justiça, por seu Promotor. Rel. Des. Rubem Costa — "Negaram provimento. Unânime".
 - N.º 14.647 — SÃO BENTO DO SUL — Apte. Francisco Gerônimo de Oliveira. Apda. a Justiça, por seu Promotor. Rel. Des. Rubem Costa — "Deram provimento para anular a sentença condenatória. Unânime".
 - N.º 14.523 — XANXERÊ — Apte. Alcides de Almeida. Apda. a Justiça, por seu Promotor. Rel. Des. Marcílio Medeiros — "Deram provimento, em parte, para desclassificar o crime para o art. 218, do C.P.P., fixando a pena de reclusão em 1 (um) ano e 2 (dois) meses. Unânime".
- CONFLITO DE JURISDIÇÃO**
- N.º 76 — CAPITAL — Suscte. Dr. Juiz de Direito da 3.ª Vara Criminal. Suscto. Dr. Juiz de Direito da 2.ª Vara Criminal. Rel. Des. Marcílio Medeiros — "Rejeitaram a preliminar arguida, e no mérito, conheceram do conflito e deram por competente o Dr. Juiz de Direito suscitante. Unânime".

Zenon Vitor Bonnassis Filho
Diretor

LAJE PRÉ-MOLDADA TAPUIA MELHORAMENTOS

PARA FORRO E PISO

Maior rapidez • Economia de 30% • Entrega (0482) 22-6500
Imediata Qualquer quantidade • Atendemos todo o estado com assistência técnica 22-6290

REG. CREA. N.º 5.175 - 10.ª Região 22-4235
VENDAS: Rua Emílio Blum, 27 - Florianópolis - SC 22-4002

VENDE-SE FÁBRICA DE ARMÁRIOS EMBUTIDOS

Maquinário completo, equipamento novo, acessórios, galpão com 580,00m², terreno 1.485,00m², escritório completo c/telefone.

TRATAR COM REGIS IMÓVEIS LTDA., Av. Othon Gama D'Éca, 139 - Ed. Alpersted - Loja 04 - Fones: 22.6551 e 22.3537 - Creci nº 58.

SEGEI
confiança em iluminação.

Em Santa Catarina, a Segel tem os melhores serviços em iluminação pública, industrial e residencial. Entre outras obras, a Segel é responsável pela iluminação do novo Aeroporto Hercílio Luz e do Terminal Urbano de Florianópolis (foto), o que vale por um atestado de seriedade. Quando você pensar em projetos e instalação de sistemas de iluminação, pense Segel, um nome de confiança.

segel
Serviços Gerais de Eletricidade e Telefonia Ltda.

Florianópolis - Rua Durval Melquiades de Souza, 18 - Fones: 22-7111 e 22-7883
Blumenau - Rua XV de Novembro, Ed. Catarinense, cj. 707 - Fone: 22-3611
Joaçaba - Rua Francisco Lindner, 130 - Fone: 22-1211
Representante - Divisão Electroacústica Philips-Equipamentos Telefônicos GTE.

mariseal

NOVO ENDEREÇO

rua tenente silveira, 21
salas 6 e 7
fone 22 1005

Inplac Indústria de Plásticos S.A.

C.G.C.M.F. N.º 82.956.889/0001-40

AVISO

Ficam os senhores acionistas da INPLAC — Indústria de Plásticos S/A., avisados de que se encontram à sua disposição, na sede da Empresa, em Biguaçu (SC), os documentos a que se refere o artigo 133 da Lei nº 6.404/76, relativos ao exercício social encerrado em 31 de dezembro de 1977.

Biguaçu, 23 de março de 1978

A DIRETORIA.

Florianópolis Veículos S. A.

CGC/MF N.º 82.511.205/0001-04

AVISO AOS ACIONISTAS

Acham-se à disposição dos Srs. Acionistas, na sede social, na Rua Santos Saraiva, 554 - Estreito - nesta cidade, de Florianópolis (SC), os documentos mencionados no art. 133, da Lei nº 6.404, de 15 de dezembro de 1976, relativos ao exercício social encerrado em 31 de dezembro de 1977.

Florianópolis (SC), 21 de março de 1978.

Paulo João de Lucca
Bruno Paulo Zimmermann
Diretores

A. GONZAGA S.A.
CGC/MF 83.873.984/0001-42

Convidamos os senhores acionistas desta empresa, para reunirem-se em Assembléia Geral Extraordinária, no dia 29 de março de 1978, às 18,00 horas, na sede da empresa na Rodovia SC 401 km. 3, Bairro Saco Grande, nesta Capital, para deliberarem sobre a seguinte ordem do dia:

- Recomposição do Conselho de Administração;
- Outros assuntos de interesse social.

Florianópolis, 22 de março de 1978
CONSELHO DE ADMINISTRAÇÃO

comcap
COMPANHIA MELHORAMENTOS DA CAPITAL

CAPITAL AUTORIZADO — Cr\$ 60.000.000,00
CAPITAL SUBSCRITO — Cr\$ 14.829.453,00
CAPITAL INTEGRALIZADO — Cr\$ 10.252.161,00
CGC/MF 82.511.825/0001-35

Sociedade Anônima de Economia Mista Municipal

AVISO AOS ACIONISTAS

Comunicamos aos Acionistas desta Sociedade que os documentos a que se refere o Artigo 133, da Lei nº 6404 de 15 de dezembro de 1976, se encontram a sua disposição na Sede da Companhia, à Rua Nereu Ramos nº 13, nesta Capital.

Florianópolis, 21 de março de 1978.

Gilson Luiz Leal de Meirelles
Diretor Presidente
Mário Carvalho e Silva Garcia
Diretor

CHAPECÓ AVÍCOLA S/A.
SOCIEDADE DE CAPITAL AUTORIZADO
CGC(MF) 82949371/0001-89

XAXIM — ESTADO DE SANTA CATARINA

AVISO

Avisamos os Srs. Acionistas da Empresa Chapecó Avícola S/A, que se acham à sua disposição na sede da sociedade, à Rua Bento Gonçalves, n.º 948, nesta cidade de Xaxim — Estado de Santa Catarina, os documentos relacionados no Art.º 133 da Lei n.º 6.404, de 15.12.76, ou sejam: O balanço geral encerrado em 31 de dezembro de 1977; as demonstrações financeiras; Relatório da Administração e Parecer do Conselho Fiscal, alusivos ao exercício de 1977.

ASSEMBLÉIAS GERAIS ORDINÁRIA E EXTRAORDINÁRIA CONVOCAÇÃO

Aproveitamos o ensejo para convocar os Srs. Acionistas para participarem das reuniões das assembléias gerais ordinária e extraordinária, a serem realizadas, cumulativamente, às 14,00 horas do dia 29 de abril de 1978, na sede social sita à Rua Bento Gonçalves n.º 948, nesta cidade de Xaxim — Santa Catarina, a fim de deliberarem sobre a seguinte Ordem do Dia:

- Leitura, preciação, discussão e votação do balanço geral encerrado em 31 de dezembro de 1977, suas respectivas demonstrações financeiras e relatórios da Administração e do Conselho Fiscal.
- Revisão e reajuste da remuneração dos Administradores.
- Alteração dos Estatutos Sociais para disciplinar o funcionamento do Conselho Fiscal em caráter não permanente, somente se instalando quando a pedido de acionistas.
- Outros assuntos de interesse dos Srs. Acionistas e da Sociedade.

XAXIM(SC) 22 de março de 1978
PLINIO ARLINDO DE NES
Presidente do Conselho de Administração

ASSOCIAÇÃO DAS DAMAS DE CARIDADE DE BRUSQUE

CONVOCAÇÃO

A Diretoria da Associação das Damas de Caridade de Brusque convoca as suas associadas para a Assembléia Geral Ordinária da associação a realizar-se no dia 30 de março de 1978 no Centro Evangélico Pastor Sandreckzi, localizado na Av. Monte Castelo, 25, na cidade de Brusque, para deliberar sobre a

SEGUINTE ORDEM DO DIA

- 1) Abertura pela presidente
- 2) relatório da presidente
- 3) Relatório da tesouraria
- 4) Eleições
- 5) Contratação de uma assistente comunitária
- 6) Diversos

Pelo comparecimento de todas, bem como por sua participação, colaboração agradece.

Edeltrudes Kistow
Presidente

COMPANHIA INDUSTRIAL SAXONIA
CGC - MF 84 148 469 / 0001-62

EDITAL DE CONVOCAÇÃO PARA ASSEMBLÉIA GERAL EXTRAORDINÁRIA

Convocamos os senhores acionistas da Companhia Industrial Saxonia a comparecerem em sua sede social, à rua Dr. Nereu Ramos, n.º 94, em Ibirama-SC, às 10 horas do dia 5 de abril de 1978, a fim de realizarem a Assembléia Geral Extraordinária, com a seguinte ordem do dia: 1.º - Dar nova redação ao Art. 8.º e respectivos parágrafos do Estatuto Social; 2.º - Outros assuntos de interesse da Sociedade.

Ibirama-SC, 20 de março de 1978
HARRY IVO REGNER - Diretor

AVISO — Encontram-se à disposição dos senhores Acionistas, na sede social, os documentos a que se refere o art. 133 da Lei 6.404 de 15.12.76.

PÓ DE PEDRA E PEDRISCO PARA JARDINS E PÁTIOS

PEDRITA

FONE 33-1302 FLORIANÓPOLIS
PEDREIRA RIO TAVARES. S. A

Entrega domiciliar na grande Florianópolis
Peça pelo fone 22-7033

ALUSUD - ALUMÍNIO DO SUL S.A.
CGC 82.998.600/0001-55 - GEMEC/RCA-220-75/190
BR-101 - km 343 - TUBARÃO - SC

ASSEMBLÉIA GERAL ORDINÁRIA EDITAL DE CONVOCAÇÃO

Ficam convocados os Senhores Acionistas desta Sociedade para se reunirem em Assembléia Geral Ordinária, a realizar-se no dia 27 de abril de 1978, às 8:00 (oito) horas, na Sede da Sociedade, sita a BR-101, km-343, Bairro São Cristóvão, na cidade de Tubarão, Estado de Santa Catarina, para deliberarem sobre a seguinte ordem do dia:

- a) Tomada de conta dos administradores, exame, discussão e votação das demonstrações financeiras, referentes ao exercício encerrado em 31 de dezembro de 1977.
- b) Destinação do lucro líquido do exercício e a distribuição dos dividendos.
- c) Outros assuntos de interesse da Sociedade.

Tubarão, 23 de março de 1978
Eng.º Jayme Antunes Teixeira
Presidente do Conselho de Administração

AVISO

Acham-se à disposição dos Senhores Acionistas, os documentos a que se refere o Art. 133, da Lei 6.404, de 15.12.76

Eng.º Jayme Antunes Teixeira
Presidente do Conselho de Administração

S/A. INDÚSTRIA E COMÉRCIO CHAPECÓ
CGC (MF) 83296889/0001 - 23
CHAPECÓ — ESTADO DE SANTA CATARINA

AVISO

Comunicamos aos Senhores Acionistas da S/A. Indústria e Comércio Chapecó, que se acham à sua disposição na sede social da Empresa, à Rua Mal. Bormann, 14, em Chapecó — Estado de Santa Catarina, o balanço geral encerrado em 31.12.77; as demonstrações financeiras, Parecer dos Auditores Independentes e do Conselho Fiscal, e demais documentos alusivos ao exercício de 1977.

ASSEMBLÉIA GERAIS ORDINÁRIA E EXTRAORDINÁRIA CONVOCAÇÃO

Aproveitamos o ensejo para convocar os Srs. Acionistas, para participarem das reuniões das Assembléias Gerais Ordinária e Extraordinária, a serem realizadas cumulativamente às 10,00 horas do dia 29 de abril de 1978, na sede social sita à Rua Marechal Bormann, n.º 14, na cidade de Chapecó — Santa Catarina, para deliberarem sobre o seguinte objeto:

- a) Leitura, apreciação, discussão e votação do balanço geral encerrado em 31.12.1977, bem como de suas demonstrações financeiras, relatórios da administração, Pareceres do Conselho Fiscal e dos Auditores Independentes, etc.
- b) Revisão e reajuste da remuneração dos Administradores.
- c) Aumento do capital social de Cr\$ 30.000.000,00 (trinta milhões de cruzeiros) para Cr\$ 45.000.000,00 (quarenta e cinco milhões de cruzeiros), com a incorporação de reservas, correções monetárias e lucros em suspenso, e consequente emissão de 15.000.000 (quinze milhões), de ações nominativas ordinárias, de bonificação, para serem entregues aos Srs. Acionistas e alterações estatutárias decorrentes.
- d) Outros assuntos de interesse dos Srs. Acionistas e da Sociedade.

Chapecó(SC), 22 de março de 1978
PLINIO ARLINDO DE NES
Diretor-Presidente

CONSELHO REGIONAL DE MEDICINA DO ESTADO DE SANTA CATARINA

COMUNICAÇÃO

Comunicamos aos Srs. Médicos abaixo relacionados, para que com a máxima urgência entrem em contacto com este Conselho pessoalmente ou por telefone, para tratar de assuntos de seu interesse.

NOME - CRM-SC

Ademar Anselmo Kehl Dr.	1.898
Alfredo Chaves Netto Dr.	1.287
Alvaro Cunha Dr.	1.060
Alvaro Gumarski Dr.	1.917
Angelo Caetano Dr.	1.111
Antonio Cesar de Souza Dr.	1.483
Antonio Gonçalves Portela Dr.	908
Atílio Guariglia Maiolino Dr.	1.262
Aureo Monkolski Dr.	276
Carlos Alberto Lehnen Dr.	671
Carlos Alberto Zellmann Dr.	1.609
Carlos Dirceu de O. Weingartner Dr.	965
Carlos Norberto Lieberknecht Dr.	955
Cesar José D'Elia Dr.	756
Cesar Vicente Dr.	1.046
Constantino José Somer Dr.	1.672
Damião F.B. Moniz Arriscado Dr.	930
Daniel José Caramori Dr.	1.545
David Groismann Raskin Dr.	949
Douglas Santos Portella Dr.	1.735
Edemir Westphal Dr.	1.818
Edgar Zarabá Rios Dr.	2.052
Edson Bento Mancini Dr.	1.407
Edson Maffezzoli Dr.	1.227
Edson Pedro da Silva Dr.	1.434
Einar Mário Ramm Dr.	1.399
Erminio Estevão de Lima Sobrinho Dr.	465
Ernest Grimm Dr.	1.426
Francisco Vieira Rodrigues Dr.	1.445
Francisco Xavier Beduscki Dr.	433
Friedrich Eugen Wagner Dr.	458
Geraldo Aumar S. Grohmann Dr.	18
Giovani Laghi Dr.	632
Horácio Pereira Gomes Dr.	1.736
Humberto Monteiro Molinari Dr.	766
Humberto Rebelo Narciso Dr.	1.147
Isaias Kirschbaum Dr.	879
Izeldo Zidke Dr.	984
James Robert Dr.	1.074
James Henrique Finger Lenzi Dr.	1.429
João Alberto dos Santos Ferreira Dr.	688
João Bonifácio Cabral Dr.	1.176
João Carlos da Costa Dr.	1.496
João Carlos Espinola Leinig Dr.	1.440
João Augusto M. Saraiva Dr.	636
Jorge Almeida de Moraes Dr.	279
Jorge Luiz Camargo Inchauste Dr.	1.599
José de Aquino Oliveira Dr.	695
José Cleonis Furtado Dr.	1.894
José Julio Martins Weber Dr.	789
José M. Gonçalves de Oliveira Dr.	1.140
José Lino Petry Dr.	1.252
José Waldemar Vieira Dias Dr.	542
Jurujá do Brasil C. de Freitas Dr.	1.022
Laércio Furlan Dr.	1.419
Lício R. Oliveira Portes Dr.	1.049
Liliane Requião Pereira Dr.	1.690
Lothar Leopoldo Goellner Dr.	1.461
Luiz Fernando Cardoso Dr.	932
Luiz Sarmento Martin Dr.	21
Manoel José de Araújo Dr.	794
Manuel Simões de Oliveira Dr.	270
Milton da Silva Martins Dr.	394
Modesto Mariano Grochoczi Dr.	325
Murilo Narciso Dr.	516
Nelson Júlio Balestro Dr.	960
Orlando Jaques da Rosa Dr.	1.942
Oswaldo Herrera Dr.	1.937
Paulo Américo L. Pasini Dr.	689
Paulo Arlei Lompa Dr.	800
Paulo Jorge Wiens Dr.	816
Rafael Humberto Carrión Dr.	1.361
Regina Dorneles Coelho Dr.	833
Roberto S. da Silva Dr.	872
Sérgio Ghignatti Dr.	1.383
Victor Hugo Merida Aspety Dr.	979
Washington F. Carbonell Dr.	944
Antônio Rodrigues Torres Dr.	1.301

Florianópolis, 22 de março de 1978.

DR. JORGE JOSÉ DE SOUZA FILHO
Presidente CRM-SC

APTO. 2 QUARTOS MOBILIADO

Situado à Rua Arno Hoaschel, contendo 2 quartos (1 armário embutido, cama casal), BWC, living (com mesa e poltronas), cozinha (geladeira e fogão), área de serviço e garagem.

PREÇO: Cr\$ 4.500,00

TRATAR COM REGIS IMÓVEIS LTDA., Av. Othon Gama D'Éca, 139 - Ed. Alpersted - Loja 04 - Fones: 22.6551 e 22.3537 - Creci nº 58.