

O TEMPO - Pressão Atmosférica Média: 1012,4 milibares. Temperatura média: 29,8° máxima insolação 42,5° mínimo 19,6° (No Planalto média mínima 13,8°) Cumulus, Stratus, Cirrus, nevoeiro esparsos. Tempo no Planalto: Com instabilidades passando a bom. No litoral: Bom durante o dia, pequenas chuvas esparsas à noite. Previsão: A. Seixas Netto.

O ESTADO

Florianópolis, quinta-feira, 09 de março de 1978 - Ano 63 — Nº 18.988 - Edição de hoje, 20 páginas - Cr\$ 5,00

VEÍCULOS COM PLACA DE FINAL 3 - O Detran já iniciou a renovação de licenças de veículos, cuja placa tenha final 3 (três). Por outro lado, informa aqueles que não receberam, pelo Correio as guias de recolhimento da Taxa Rodoviária Única-TRU, que poderão procurá-las naquele órgão que recomenda, ainda, aos interessados, renovarem suas licenças o mais breve possível, evitando, desta forma, os congestionamentos de última hora. Lembra, também que o prazo para licenciamento destes veículos expira a 31 do corrente, findo o qual, o usuário está sujeito à multa.

Figueira em Caxias, Joinville em Pelotas, a estréia dos catarinenses.

A Chapecoense começa no campeonato brasileiro somente dia 30, numa quinta-feira à noite, jogando contra o Atlético Paranaense no Índio Condá. Figueirense e Joinville estreiam dia 26, jogando em Caxias e Pelotas, respectivamente. (Tabela na Pág. 8).

Presidente da Cobal diz que Governo não é bom negociante
Página 16

Joinville encerra hoje comemorações de seu aniversário
Página 9

Dnos anuncia convênio para construção de barragens no Sul
Página 3

Geisel assina acordos de cooperação na pesquisa nuclear



Telefoto AJB

Sorridente e sem aparentar cansaço, desembarcou ontem no Rio, para uma visita de oito dias, o príncipe Charles, herdeiro do trono britânico. Charles foi recebido pelo Governador Faria Lima e pelo embaixador da Inglaterra no Brasil. (Página 2).



Radiofoto AP

Geisel durante a visita a um Instituto de Pesquisas Nucleares em Juelich.

Tancredo exige participação do MDB nas reformas
Página 2

1,5 milhão: a verba para defender as nossas florestas.
Página 16

Bonifácio acusa Brizola de atentar contra o regime lá fora

"SE TIVER A CORAGEM DE VOLTAR, SERÁ PRESO"

Brasília - O líder da maioria na Câmara dos Deputados, Sr. José Bonifácio, acusou o Sr. Leonel Brizola de fazer articulações na Europa dentro de um movimento "com o objetivo de atingir o Governo e o regime". Afirmou que o ex-governador do Rio Grande do Sul poderá voltar ao Brasil, "mas será preso logo que chegar para cumprir as penas da justiça."



Bonifácio: "Se voltar vai ter com a Justiça"

Além dos que foram banidos do território nacional, em consequência do sequestro de diplomatas, o Sr. José Bonifácio citou, entre alguns exilados brasileiros que não podem regressar, "sob pena de serem presos no Brasil, os Srs. Leonel Brizola, Miguel Arraes, Francisco Jultão (o das ligas camponesas) e Márcio Moreira Alves."

Em seguida, o líder do Governo na câmara achou por bem fazer uma distinção clara a respeito dos brasileiros asilados no exterior - não podem regressar, em nenhuma hipótese, os que foram banidos; outros só com anistia (caso Julião, Arraes, Brizola) e outros, que considera a maioria, podem regressar desde que se submetam aos processos por ventura existentes e aos esclarecimentos que as autoridades julgarem necessários cobrar.

contra eles. "Alguns têm voltado, prestam declarações e esclarecimentos às autoridades e são liberados sem maiores problemas, como o ex-deputado Hermano Alves" - acentuou.

Numa entrevista em seu gabinete, o Sr. José Bonifácio no início admitiu o regresso do Sr. Leonel Brizola, desde que ele tenha a coragem de voltar ao Brasil "para responder perante os tribunais brasileiros". Disse que a maioria dos exilados pode voltar ao País, submetendo-se, aqui aos processos que, por ventura, existam

nar o ponto de vista de que alguns desejam voltar para derrubar o Governo e m regime, eles não poderão regressar. Acredito, todavia, que muitos estão lá fora sem que existam razões para isso. Estes podem voltar, prestar esclarecimentos às autoridades e, não havendo processos, viver suas vidas normalmente" - afirmou o Sr. José Bonifácio.

Volto a afirmar que "todas as falas". Do Sr. Leonel Brizola no exterior "nós recebemos com uma pilheria, pois não acreditamos em suas promessas". Repetiu que, se ele voltar, será preso imediatamente, em qualquer ponto do território nacional ("se quer voltar, que venha disposto a discutir com a justiça brasileira").

Tancredo diz que reformas só se imporão se MDB participar

Brasília - No seu primeiro discurso em plenário como líder do MDB o deputado Tancredo Neves (MG) exigiu ontem a participação da oposição na elaboração das reformas políticas, sob pena de não haver reformas, "mas arrebatados de reformas, que não se imporão à nação, que as repelirá, porque carentes de legitimidade, que só alcançarão no calor dos debates, com a conscientização do povo e as suas bênçãos".

Justiça se faça ao preclaro presidente Ernesto Geisel. Sempre se mostrou possuído de sincero sentimento de justiça social - afirmou, em outro trecho, o deputado mineiro, provocando a que se retirassem do plenário, alegando que estavam "decepcionados" com os termos do pronunciamento, os deputados oposicionistas Noide Cerqueira (BA), Odacir Klein (RS), Aírton Soares (SP) e Jarbas Vasconcelos (PE), do grupo "autêntico".

Num discurso de doze laudas e meia, lido diante de um plenário lotado e atencioso, o deputado Tancredo Neves abordou praticamente

todos os temas em evidência no noticiário político, condenando as cassações e considerando "atitude primária e tacanha de uma política vesga e facciosa" o revanchismo; defendeu o retorno ao estado de direito, criticou a censura, a Lei Falcão - que disciplina o acesso dos candidatos ao rádio e à televisão -, o senador "biônico", a concentração de renda, a política econômica do governo; defendeu a Constituinte e a anistia, mas com uma ressalva: "que o governo seja clemente, mas antes de tudo, seja sábio".

O parlamentar fez questão de frisar que acredita "sinceramente que as promessas do governo, visando o aprimoramento da democracia brasileira virão na justa medida dos reclamos nacionais" e insistiu:

- Repetimos: o MDB está aberto ao debate. Acredita na sinceridade do Governo quando propõe a descompressão do regime.

O deputado Tancredo Neves falou sem apertar. Hoje o líder da Arena, deputado José Bonifácio, subirá à tribuna para rebater os termos do discurso do líder oposicionista.

Opiniões divergem sobre discurso

Brasília - Os chamados "Autênticos do MDB" dividiram-se ontem, na apreciação do discurso de estréia do deputado Tancredo Neves na liderança da bancada na Câmara. Houve elogios de alguns e críticas de outros, com três deles, pelo menos, retirando-se do plenário, demonstrando desagrado - Srs. Jarbas Vasconcelos (PE), Odacir Klein (RS) e Noide Cerqueira (BA).

- Fui ao plenário para não ser descortês com o líder. Mas o discurso me decepcionou. Acho que não passou de uma coletânea de frases, de trechos de outros pronunciamentos, de discursos, de quase todos os deputados oposicionistas - justificou-se o presidente do MDB de Pernambuco - "esperava um grande discurso" disse o Sr. Odacir Klein.

O "autêntico" gaúcho Rosa Flores gostou do pronunciamento do Sr. Tancredo Neves. "Foi um ótimo discurso, interpretando os anseios da oposição".

- Gostei. Foi muito bom. O líder reafirmou princípios básicos do partido. Se desagradou aos mais exigentes, isto fica por conta muito pessoal do orador. Não me decepcionou e nem esperava outra coisa de Tancredo Neves - observou o deputado "autêntico" Frederico Brandão (SP).

Na opinião de outro "autêntico", o fluminense Jorge Moura, o discurso mostrou "a justiça do nosso voto, que teve um conteúdo unitário".



Telefoto AFB

O Príncipe de Gales depositou uma coroa de flores junto ao monumento dos mortos da segunda guerra mundial

Príncipe Charles visita o Brasil por oito dias

Rio - O príncipe Charles, herdeiro do trono britânico, desembarcou ontem pela manhã, às 7h35m de bordo um voo regular da British Caledonian Airways, no aeroporto internacional do Rio de Janeiro, para uma estada de oito dias no Brasil.

Sorridente e sem aparentar cansaço, depois de uma longa viagem sobre o Atlântico, o príncipe foi recebido aos pés da escada da aeronave pelo embaixador de seu país, "sir" Norman Statham, pelo governador Faria Lima e pelo ministro Marcos Azambuja, encarregado pelo Itamarati de acompanhar o príncipe nos seus dois dias de permanência no Rio.

A seguir, o Príncipe de Gales dirigiu-se ao salão nobre do aeroporto, onde o aguardavam outras autoridades. Entre elas, o prefeito Marcos Tamoyo, o comandante do 1º Exército, general José Pinto Rabelo, o comandante do 1º Distrito Naval, almirante Newton Braga de Faria, o comandante do 3º Comar, brigadeiro Abreu Coutinho, o conselheiro Lael Barbosa, chefe do cerimonial do Itamarati, e o presidente da Arsa, brigadeiro José Vicente de Cabral Checchia.

No salão, onde permaneceu cerca de 15 minutos e ao qual não tiveram acesso repórteres nem jornalistas, o príncipe assinou o livro de ouro e conversou com os presentes. Ao conversar com o presidente da Arsa, perguntou se o aeroporto era novo e fez diversas perguntas, demonstrando inclusive interesse em visitar as instalações, o que não foi possível por não constar da programação oficial.

O príncipe deixou o aeroporto num Ford Galaxie preto, sentando-se no banco traseiro ao lado do governador Faria Lima, tendo o veículo seguido para o Hotel Copacabana Palace, onde o príncipe Charles ficará hospedado em sua estada no Rio.

As 10h15m, o príncipe chegava ao Palácio da cidade para uma visita ao prefeito Marcos Tamoyo, que o esperava na porta. Em seguida, dirigiram-se na companhia do embaixador Norman Statham e do cônsul Steven Agerton para o gabinete do prefeito, onde se detiveram por 15 minutos. Depois, o prefeito mostrou rapidamente o Palácio ao príncipe e foram tiradas fotos.

As 10h40m, o príncipe e sua comitiva de cinco pessoas dirigiram-se, na companhia dos representantes de seu País no Brasil, para o monumento aos mortos da segunda guerra mundial, onde Charles depositou uma coroa de flores. A visita ao Palácio Guanabara foi cancelada pelo cerimonial, por ser considerada desnecessária, já que o governador estivera no aeroporto para recebê-lo. À tarde, foi livre o programa do príncipe.



E assim começou a ser vivida a história dos 127 anos de Joinville.

E, desde então, muitas coisas se passaram. Vieram colonizadores alemães, suíços, noruegueses, açorianos, africanos, italianos e muitos outros povos para ajudarem a fazer Joinville parte eloquente da grandeza do Brasil. Agora, estão vindo os paranaenses, paulistas, gaúchos, cariocas, mineiros e até mesmo nordestinos. Desde cedo, todos sentiram as grandes possibilidades que Joinville oferecia. Todas elas se confirmaram, e hoje, mais do que nunca se confirmam.



1851 - 1978

PREFEITURA MUNICIPAL DE JOINVILLE



JOINVILLE
127 anos de um povo trabalhador, alegre e feliz.

22-4882

Através deste telefone a QUADRA está a suas ordens para produzir os melhores filmes de propaganda.



QUADRA / SOM + IMAGEM + COMUNICAÇÃO LTDA
FILMES PARA TV E CINEMA 35 E 16 MM - AO VIVO - ANIMADO - TABLE TOP
Florianópolis SC

ADMAR GONZAGA

MISSA DE 7.º DIA

A Família de Admar Gonzaga agradece as manifestações de pesar e solidariedade recebidas dos seus amigos e convida para a Missa de 7.º Dia e ser celebrada dia 10, sexta-feira, às 20 horas na Capela do Colégio Catarinense.

ADMAR GONZAGA

MISSA DE 7.º DIA

Diretores e funcionários de Cerri e Llambi Darde, consternados com o falecimento de seu grande amigo Admar Gonzaga, convidam para Missa de 7.º Dia a ser celebrada dia 10, sexta-feira, às 20 horas na Capela do Colégio Catarinense.

ADMAR GONZAGA

MISSA DE 7.º DIA

Conselheiros, Diretores e Funcionários de A.Gonzaga S/A agradecem as manifestações de pesar e solidariedade recebidas dos amigos do seu saodoso Diretor Presidente, Admar Gonzaga, e convidam para a Missa de 7.º Dia a ser celebrada dia 10, sexta-feira, às 20 horas na Capela do Colégio Catarinense.

ADMAR GONZAGA

MISSA DE 7.º DIA

A Associação A.Gonzaga, que congrega funcionários de A.Gonzaga S.A., consternada pelo falecimento de seu Presidente de Honra, Admar Gonzaga, convida seus associados e amigos para a Missa de 7.º Dia, a ser celebrada dia 10, sexta-feira, às 20 horas, na Capela do Colégio Catarinense.

Delfim diz que quadro sucessório está pronto, esperando só a decisão

São Paulo - O professor Delfim Neto, candidato a sucessão do Governo de São Paulo e signatário de um pacto de coalizão política com o prefeito da capital, Sr. Olavo Setubal e os secretários Rafael Baldacci e Murilo Macedo, admitiu ontem que o atual quadro sucessório "assumiu contornos mais nítidos, está pronto, restando aguardar a decisão".

O ex-ministro da Fazenda frisou que o candidato que sucederá o governador Paulo Egidio ainda não está escolhido. Observou que essa é a conclusão que tirou sobre os resultados da viagem que o Sr. Paulo Egidio fez a Brasília, anteontem, para se avistar com o general João Baptista Figueiredo, futuro presidente da República. "Essa viagem comprovou a hipótese de fato ninguém foi escolhido", disse ele.

O Sr. Delfim Neto, que afirmou anteriormente acreditar na definição da sucessão paulista através da convenção da Arena, aberta a todos os candidatos, observou que não há diferença se apenas um nome for apresentado aos convencionais da Arena.

Salientou, ainda, que, na hipótese de o seu nome não ser o indicado para governar São Paulo, continuará trabalhando pela vitória da Arena nas eleições de novembro próximo. "Finalmente, o documento de coalizão que assinei com os srs. Olavo Setubal, Rafael Baldacci e Murilo Macedo, é bem claro em relação a isso", acrescentou o Sr. Delfim Neto, lembrando que prossegue, normalmente, seus encontros com o prefeito do interior paulista.

EXCELENTE SALÁRIO

Torne-se um programador de computador e seja bem remunerado em sua profissão. (salário médio Cr\$ 10.000,00)

PROEL
Curso de Programação COBOL
Início 13 de março. Inscrições das 14 às 18 horas. Praça Getúlio Vargas, 20 - Fone 22.2216.

Líder expõe as teses da Oposição: democratização, anistia, eleições diretas

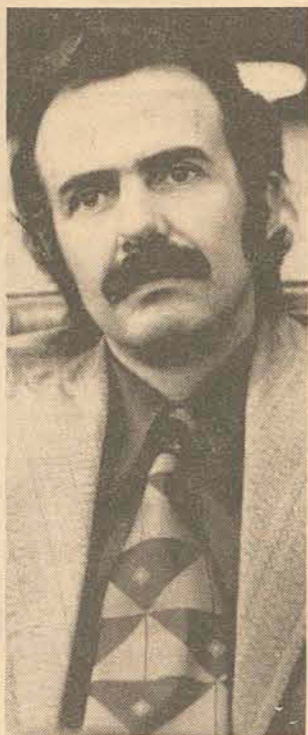

Küster: democracia é o alvo

O líder da bancada do MDB, deputado Francisco Küster, fez sua primeira intervenção oficial da tribuna da Assembleia ontem com um discurso de 19 laudas, no qual defendeu a independência do Parlamento, a plena redemocratização do País com anistia ampla e irrestrita, uma justa distribuição de rendas e a revogação do "pacote de abril".

"A responsabilidade desta tribuna — da possibilidade de diálogo, discussão, controversia que ela encerra — é cada vez maior" disse inicialmente Küster. Neste momento — e mais que nunca — o parlamento não poderá perder sua independência. E ela tem sido demonstrada. A bravura, a combatividade de sua conduta é que forja a sua dignidade". Na opinião do deputado "se o Parlamento se transformar em despersonalização do receptáculo de apelos palacianos ele perde sua razão de ser. Trai a confiança da população que o justifica e o referenda. Transforma-se em reduto de conchavos de corredor. Humilha-se no tráfico de influências. Macula a nobreza de seu ideal".

"O alvo principal do momento é a redemocratização e o passo imediato é a vitória eleitoral" — asseverou mais adiante, lembrando que "a vida sindical renasce e a questão do custo de vida está mais do que posta".

Num outro trecho de seu discurso, ao pregar a necessidade do País conceder anistia ampla e irrestrita, afirmou: "A nação hoje está praticamente unida em torno da necessidade de democratizar. Pretendemos a pacificação dos espíritos, a volta ao Estado de Direito, o respeito pelos direitos e garantias individuais, anistia ampla e irrestrita, a valorização do estudante como termômetro da sociedade, como esperança de uma Nação, para não ser mais humilhado em suas sublimes expectativas".

de 2.500 cruzeiros.

Ao referir-se aos níveis salariais do brasileiro, disse que "o mais grave de toda essa situação é que a deterioração tão gritante ao nível salarial do trabalhador se deu, exatamente, em um período em que O.P.I.B., segundo as estatísticas oficiais, praticamente dobrou, e a produtividade média do trabalhador brasileiro sofreu acréscimos substanciais".

No tópico sobre as reformas institucionais pregou a necessidade de ser revogado o AI-5, o "pacote de abril", a reconquista pelo Poder Legislativo, entre outras coisas, de propor a anistia, o restabelecimento das eleições diretas, garantias plenas ao poder Judiciário, a supressão da pena de morte, do julgamento de civis por tribunais militares, a revogação da "Lei Falcão" e a instalação de uma Assembleia Constituinte. A nível estadual pediu que a Assembleia tenha condições de convocar secretários de Estado, debates livres para o exame rigoroso da problemática regional e nacional, além de outros.

Ao criticar, no final de seu pronunciamento, "a missão Portella", disse que o que está enfermo em nosso País são as instituições políticas. "As moléstias do povo são consequência do mal das instituições. Este é que produz aquelas. Dai ser um contrasenso erguer uma democracia, que é o regime do povo pelo povo, sem a participação, e nem ao menos a audiência desse povo".

Depois de dizer que o MDB aliava-se também à Campanha da Fraternidade que a CNBB vem realizando, finalizou reiterando o compromisso do seu partido de "batalhar até a vitória pela restauração da democracia, pelo império da liberdade e pela afirmação de um desenvolvimento econômico voltado para todo o povo brasileiro".

Concorrência para as barragens do sul será aberta terça-feira

Buzatto quer anular decisão que arquivou CPI da Dicesc na AL

O deputado Waldir Buzatto ainda não desistiu da CPI da Dicesc e encaminhou ontem à Mesa da Assembleia um projeto de resolução visando reativar a extinta Comissão. O projeto, que "declara nula a decisão da Mesa que extinguiu a Comissão", estabelece que "o prazo de funcionamento da Comissão Parlamentar de Inquérito fica restabelecido na forma do parágrafo único do artigo 17 da resolução nº 18/68, de 19 de março de 1968". O presidente, deputado Waldomiro Colautti, recebeu o projeto e prometeu uma resposta na sessão de hoje "devido à complexidade do assunto, que necessitará de minucioso exame sob o aspecto constitucional".

Na justificativa ao projeto de resolução, o parlamentar, com base no artigo acima citado, afirma que "se uma CPI foi extinta antes do término da legislatura (quatro anos), na qual foi criada, sem que tenha alcançado a sua finalidade, logo o ato extintivo é ilegítimo, por contrariar os prazos estabelecidos no artigo 17, parágrafo único, da lei regimental".

O projeto de resolução, que em sua justificativa contém 38 itens, foi lido da tribuna pelo parlamentar e após pelo plenário. No item nove, o deputado oposicionista diz que "são abundantes as razões pelas quais falece competência à Mesa Diretora para extinguir CPI. É bastante uma razão, porém, fulminante: o ato de criação da CPI é de competência exclusiva da "Câmara" ou do "Senado", isto é, do "plenário", que é o órgão máximo do parlamento com a incumbência privativa de votar, deliberar, de aprovar ou não matéria política de sua competência constitucional. A Mesa Diretora, por seu turno, é órgão de caráter administrativo, sem competência para deliberar, pois, "a contrário sensu", haveria dois poderes legiferantes dentro do legislativo".

Depois da leitura de toda a justificativa, o deputado Nelson Morro, em aparte, disse a Waldir Buzatto que "a liderança da Arena e do Governo aguardará a decisão da Mesa para então se manifestar a respeito do assunto".

No entretanto, Waldir Buzatto adiantando-se disse que já prevê, de antemão, que "novos obstáculos surgirão por parte da Arena e do Governo que não desejam que as atividades desenvolvidas por aquela extinta Companhia de Comunicação com relação aos gastos com publicidade sejam investigados, porque, logicamente, se reverteriam de um escândalo público". As argumentações apresentadas ontem, segundo Waldir Buzatto, "são novas e exclusivas, colhidas durante os 90 dias de recesso parlamentar".

Meneses vê usurpação em títulos de cidadania

O deputado Meneses Lima, do MDB, lendo notícia publicada em jornal da Capital, disse que os títulos de cidadãos honorário concedidos pela Câmara Municipal de Palmitos, ao governador Antônio Carlos Konder Reis e ao sr. Jorge Bornhausen, infringiram normas legais, pois foram outorgados sem dois terços dos votos, como determina a lei. Lembrando que a Câmara possui nove vereadores e que o título foi concedido por cinco votos a favor e quatro contra, o parlamentar emedebista disse que seriam necessários seis vereadores votarem a favor, para que houvesse legalidade no ato.

Prosseguindo, o deputado Meneses Lima criticou aspectos que envolviam o episódio, dizendo que "o mais forte candidato da ARENA ao Governo do Estado", estava usurpando

O diretor-geral do Departamento Nacional de Obras de Saneamento, engenheiro Harry Amorim Costa, assinará terça-feira no Palácio dos Despachos, nesta Capital, os editais de concorrência para o início das obras de construção das barragens do Sul do Estado e da dragagem do rio Tubarão.

O titular do DNOS chegará segunda-feira de manhã no aeroporto Hercílio Luz, de onde seguirá para Ibirama, onde passará o dia inteiro inspecionando as obras da barragem Norte, a última do complexo de contenção de cheias do Vale do Itajaí. A conclusão das obras dessa barragem está prevista para 1981.

Ainda em Ibirama, onde será recepcionado por prefeitos e outras autoridades, o Sr. Harry Amorim Costa deverá garantir que o Governo Federal dispõe dos recursos necessários para a complementação das obras do complexo de barragens.

ASSINATURA

No Palácio do Governo, o engenheiro Harry Amorim Costa anunciará o cronograma das obras das barragens que serão destinadas à contenção das inundações na região Sul do Estado, cujo projeto foi concluído no final do ano passado, custando Cr\$ 50 milhões.

Em cerimônia que será presidida pelo Governador Konder Reis, o diretor-geral do DNOS assinará os editais de concorrência visando dar início neste semestre das obras de construção das barragens e da dragagem do rio Tubarão. O valor total dessas obras está orçado em Cr\$ 500 milhões. A dragagem compreenderá uma extensão de 30 quilômetros do rio, entre as cidades de Tubarão e Laguna. O projeto do DNOS prevê também a retificação do rio, mas isso ficará para uma segunda etapa, cuja execução está prevista também para este ano.

Ministério das Minas e Energia

Eletrobras Centrais Elétricas Brasileiras SA

Eletrosul
Centrais Elétricas do Sul do Brasil SA

Energia para garantir o desenvolvimento

Convoca RUBENS ONÓRIO PIRES DA SILVA, para comparecer, com urgência, à Rua Arcipreste Paiva nº 13 - 7º andar, SETOR DE PESSOAL, para tratar de assunto de seu interesse. O não comparecimento, no prazo de 30 (trinta) dias a contar de 09.03.78, ensejará, conforme o estabelecido no Artigo 482, letra "i" da Consolidação das Leis do Trabalho, a Rescisão de seu Contrato de Trabalho por abandono de emprego.

Florianópolis, 09 de março de 1978.
Centrais Elétricas do Sul do Brasil S.A.
ELETROSUL

VOLKS 75

Aceita-se terreno em Itacorobi ou Saco Grande. Tratar pelo fone 44-2841, pela manhã ou no Jornal O Estado à tarde com Hadilson.

AS TRÊS NOVAS VANTAGENS DA CADERNETA.

Nos últimos 3 anos a Caderneta foi o papel que mais rendeu. E quando se disse que 78 seria bom para quem deposita em Caderneta é porque a correção monetária este ano vai ser maior que a inflação. Além disso, a Caderneta dá mais 3 vantagens para você:

Primeira- Agora existe uma forma mais vantajosa de calcular juros e correção monetária: quanto menos você mexe no dinheiro, mais você ganha.

Segunda- Você vai pagar ainda menos Imposto de Renda: quanto mais você depositar, mais você vai descontar.

Terceira- Agora existe a Caderneta Programada: você deposita a mesma quantia todo mês, durante um ano, ano e meio ou dois anos. Os juros são cada vez maiores e você ainda ganha um Seguro de Vida.

Procure sua Caderneta de Poupança. Cada vez melhor.

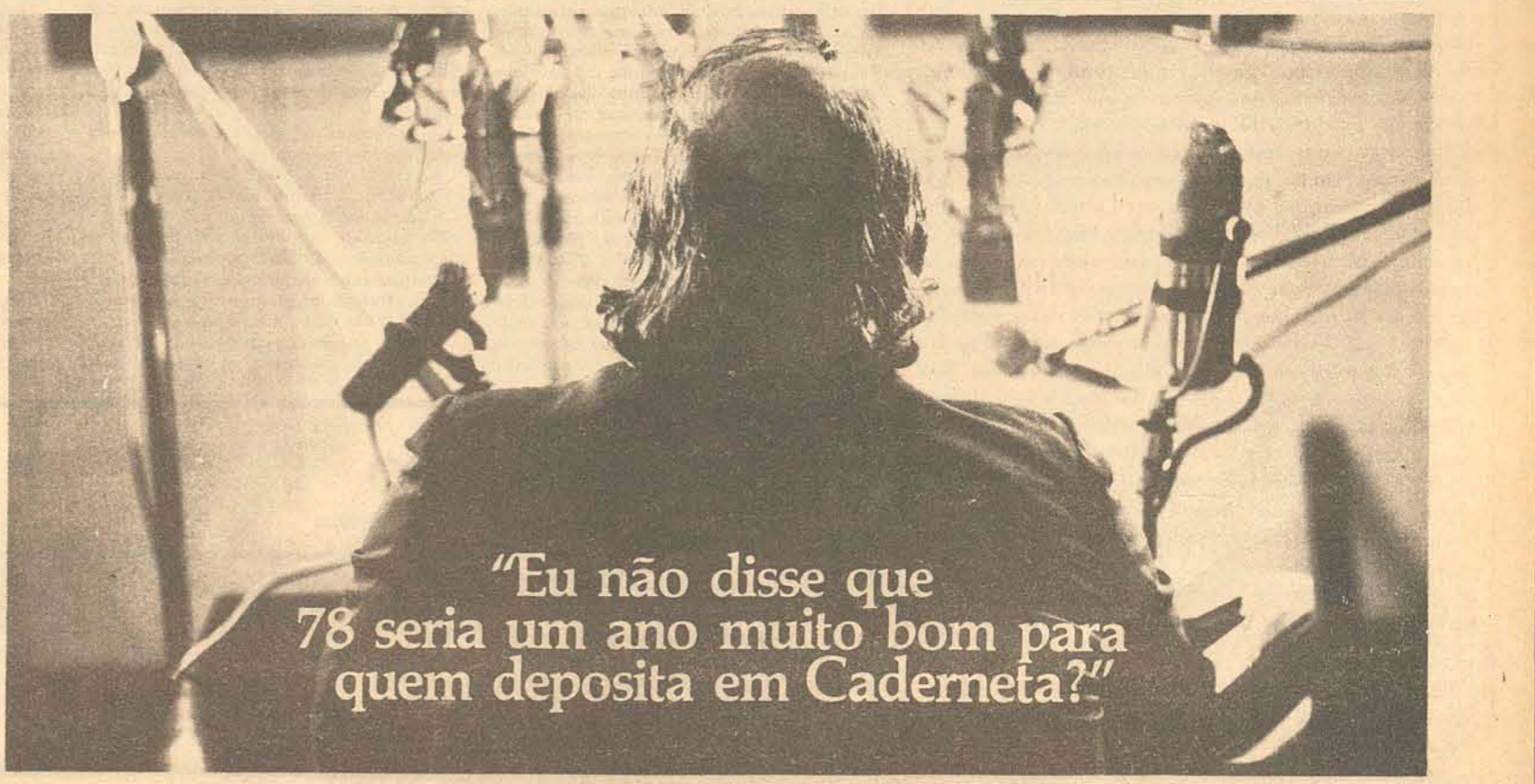

"Eu não disse que 78 seria um ano muito bom para quem deposita em Caderneta?"

Deputado acha fiscalização da Sunab arbitrária

O deputado Manoel Carlos de Souza, do MDB, classificou de violenta e arbitrária a ação de fiscais da SUNAB, em denúncia formulada do plenário da Assembleia Legislativa. Disse que recebeu depoimentos de comerciantes de Palhoça, onde houve uma "blitz" da SUNAB. Ali verificou-se invasão de domicílio, apreensão de enlatados, ameaças de morte. Segundo o parlamentar, os comerciantes multados em 20%, que reclamaram a ação da SUNAB, tiveram a multa acrescida de mais 100%.

"Não é ameaçando com cadeia que a SUNAB pode invadir o comércio, ameaçando todos de prisão", disse o parlamentar.

O orador foi aparteado pelo deputado Nelson Morro, líder da ARENA, que estranhou os números citados pelo parlamentar emedebista, afirmando que as multas são fixadas na sede da SUNAB e não pelos próprios fiscais.

Mantendo sua denúncia, o deputado Manoel Carlos de Souza finalizou: "o que se quer é que a SUNAB haja com critérios, e não cometendo injustiças. Dentro de pouco o povo optará: ou morre de fome ou de raiva".

Ministério das Minas e Energia

Eletrobras Centrais Elétricas Brasileiras SA

Eletrosul
Centrais Elétricas do Sul do Brasil SA

Energia para garantir o desenvolvimento

EDITAL

PRÉ-QUALIFICAÇÃO E CONCORRÊNCIA PARA EXECUÇÃO DE SERVIÇOS DE RESTITUIÇÃO AEROFOTOGRAFOMÉTRICA NA BACIA DO RIO URUGUAI.

Centrais Elétricas do Sul do Brasil S.A. - ELETROSUL, está procedendo simultaneamente a pré-qualificação e concorrência entre empresas nacionais, interessadas na execução de serviços de restituição aerofotogramétrica nas escalas 1:10.000 e 1:20.000, de uma área total de cerca de 5.500 km² (cinco mil e quinhentos quilômetros quadrados), na bacia do Rio Uruguai, localizada nos Estados de Santa Catarina e Rio Grande do Sul.

A execução dos serviços compreenderá, sem se limitar necessariamente a, apoio terrestre, aerotriangulação, reambulação e desenho final do mapeamento, num prazo de cerca de 7 (sete) meses.

As empresas deverão possuir comprovada experiência em serviços já concluídos e com porte similar aos desta pré-qualificação.

O capital social integralizado mínimo exigido será de Cr\$ 1.000.000,00 (hum milhão de cruzeiros).

As instruções para pré-qualificação e elaboração das propostas poderão ser adquiridas no endereço abaixo, ao custo de Cr\$ 2.000,00 (dois mil cruzeiros) por unidade a partir de 08 de março de 1978:

Diretoria de Engenharia e Construção
Departamento de Engenharia de Geração
Grupo de Estudos do Rio Uruguai
Rua Marechal Guilherme, 35 - 8º and.
Florianópolis - SC

Os documentos de pré-qualificação e as propostas serão recebidas as 16:00 horas do dia 07 de abril de 1978 no local acima citado e sob as condições especificadas nas Instruções.

O ESTADO

Diretor: José Matusalém Comelli
Editor-Chefe: Luiz Henrique Tancredo

Superintendente: Marcílio Medeiros Filho
Gerente Comercial: Osmar Antônio Schlindwein

COLUNA DO CASTELLO

As faixas de turbulência

O Senador Petrólio Portela não está pessimista com relação ao andamento do projeto de reformas políticas, mas está apreensivo com a campanha pela anistia ampla e recíproca, colocação que lhe parece provocativa. Não se limitam os adversários do regime a pedir perdão mas prometem eles próprios perdão aos vitoriosos em 1964. Tal colocação poderá ampliar em escala imprevisível os bolsões de resistência radical às reformas, bem como todo o processo de abertura, mediante o qual o Presidente Geisel conseguiu, no curso de quatro anos, restabelecer em parte substancial a liberdade de imprensa e aumentar a faixa de respeito aos direitos humanos.

Embora não admita a eliminação do projeto de reformas, entende o Presidente do Congresso que o tumulto gerado por uma campanha radical pela anistia possa reduzir o alcance dos objetivos atualmente visados pelo Governo. O Presidente Geisel não pensa em conceder anistia e o projeto inicial dará apenas um primeiro passo, com a revogação do artigo 185 da Constituição, revogação que terá sua vigência a partir de 1979, como de resto as demais emendas e projetos aprovados. Não haverá, segundo se presume, consultas formais e militares, mas o Presidente mantém estreito contacto com sua classe para identificar as reações que determinam o comportamento da tropa. No momento, por exemplo, ele está seguro de que não há restrições de monta à candidatura do General Figueiredo, a qual contaria com o apoio de todo o sistema militar.

Se limitações se produzirem no projeto de reformas, tal como ele é visualizado no momento, elas visariam tão somente a diminuir a carga que pesará sobre o sucessor do General Geisel, a quem caberá implantá-las e que portanto deverá ter sua autoridade reforçada pelo consentimento dos seus companheiros de Armas. O Governo parece igualmente consciente de que uma redução de esperanças geraria tensões civis, dada a expectativa otimista que foi criada. Sendo um primeiro projeto de formulação moderada, não há ilusões quanto a que ele possa provocar entusiasmos. Todavia, a reforma será a reforma possível e a medida da possibilidade está no controle das turbulências que se situam no roteiro do País ao longo deste ano.

A atitude do MDB vem sendo observada com interesse, pois, se a elevação do Sr. Tancredo Neves à liderança da minoria na Câmara é encarada como contribuição ao espírito de negociação e transigência, o ano eleitoral poderá condicionar a ação da bancada e do próprio líder ao interesse maior da disputa dos votos. Uma grave insuficiência eventual do projeto de reformas poderá estimular a reação oposicionista e refletir-se no comportamento do eleitorado.

No momento, o Governo dispõe de dados relativamente tranquilizadores com relação ao resultado das eleições, mas admite que fatores estranhos possam incentivar a votação oposicionista a ponto de por em risco a maioria parlamentar da Arena. Tal fato não seria assimilável pelo Governo e por isso mesmo, na previsão de acidentes como esse, está equacionada a abertura do leque partidário, de modo a preparar de antemão, isto é, anteriormente às eleições, bases de novas composições a funcionar em torno do Governo do General Figueiredo.

Entre os fatores de tensão de 1978, conta-se a chapa Magalhães Pinto - Severo Gomes, embora a Arena não pense em modificar seu comportamento compassivo quanto à capacidade do candidato, mesmo sabendo que o episódio poderá se prolongar para além da convenção. Fator maior de preocupação é a programação da visita do Presidente Carter do País, na medida em que ela já compreende um encontro com o Cardeal Arns, hoje campeão da campanha pela anistia ampla e irrestrita, e em que possa vir a abranger um encontro com os candidatos arenistas de contestação, já sondados a respeito da possibilidade. O fato em si seria de menor importância, a não ser que dele surjam incrementos a movimentos de resistência à política do atual Governo.

A agenda do ano é pesada e sua evolução compreende alternativas. Não há qualquer dúvida em meios oficiais quanto à capacidade do Presidente Geisel de enfrentar com êxito os problemas emergentes, mas há a preocupação de legar ao seu sucessor o máximo de estabilidade conjuntural para que ele possa tomar pé da situação. O Presidente Geisel não pouparia esforços nesse sentido.

Quanto à Missão Portela, o Senador não voltará a ouvir todas as pessoas consultadas anteriormente. Nas conversas que teve comunicou os parâmetros dentro dos quais conduzia seu trabalho, registrando as concordâncias e as discordâncias. Somente os que ofereceram objeções serão novamente contactados para o exame de alternativas imaginadas pelo Presidente do Congresso e, em princípio, admitidas pelo Chefe do Governo. Sua missão está, portanto, na etapa final e com mais um mês os projetos estarão em condições de encaminhamento ao Presidente Geisel e, portanto, de decisão.

Carlos Castello Branco

Novos partidos

A reformulação partidária constitui hoje, entre os temas em debate, um dos que vem merecendo maiores atenções. Há indiscutivelmente a impressão generalizada de que o bipartidarismo, principalmente da forma como foi implantado, não corresponde às necessidades do País, prestando-se a aproveitamentos casuísticos momentaneamente em períodos eleitorais, tanto pelos que têm nele uma saída no caso de derrota do Governo como para os que desejam que a arrematamento política se proceda em termos mais flexíveis e capazes de traduzir as principais tendências do momento.

São os partidos as organizações a quem compete, com exclusividade, o exercício das atividades políticas. É através deles que devem fluir todas as decisões que digam respeito às atividades inerentes às suas finalidades. No Brasil,

entretanto, por uma série de equívocos, essa não é a realidade. As atuais agremiações não raras vezes têm servido apenas como entidades secundárias do jogo político, recebendo prontas as decisões que lhes cabia ordenar.

Não se deve querer repetir os erros do passado, quando a legislação oferecia facilidades à multiplicação excessiva do número de partidos políticos, alguns deles sequer com programação própria, amoldando-se às conveniências passageiras. Nada mais eram senão entidades dominadas por pequenos grupos, que delas se consideravam donos, os quais negociavam as legendas de acordo com seus interesses pessoais e visando benefícios próprios. Com excessão de dois ou três deles, praticamente todos os demais partidos existentes até o início de vigência do AI-2 muito pouco signifi-

ficavam em termos políticos.

As novas entidades criadas pelo movimento revolucionário de 1964, que sequer têm o nome de partidos, distanciaram-se cada vez mais da maioria do povo, que as vê com indiferença. Implantadas de cima para para baixo, os resultados não poderiam ter sido outros.

O momento requer imaginação criadora para que o passado não venha a ser reeditado. O País, no seu anseio de aperfeiçoamento de suas instituições, clama pela modificação do quadro partidário em bases que possibilitem a formação de novas agremiações capazes de se firmarem como autênticos partidos. Sejam eles quantos forem, o importante é que constituam verdadeiras entidades políticas, nas quais o povo possa encontrar um escaudouro das suas justas reivindicações.

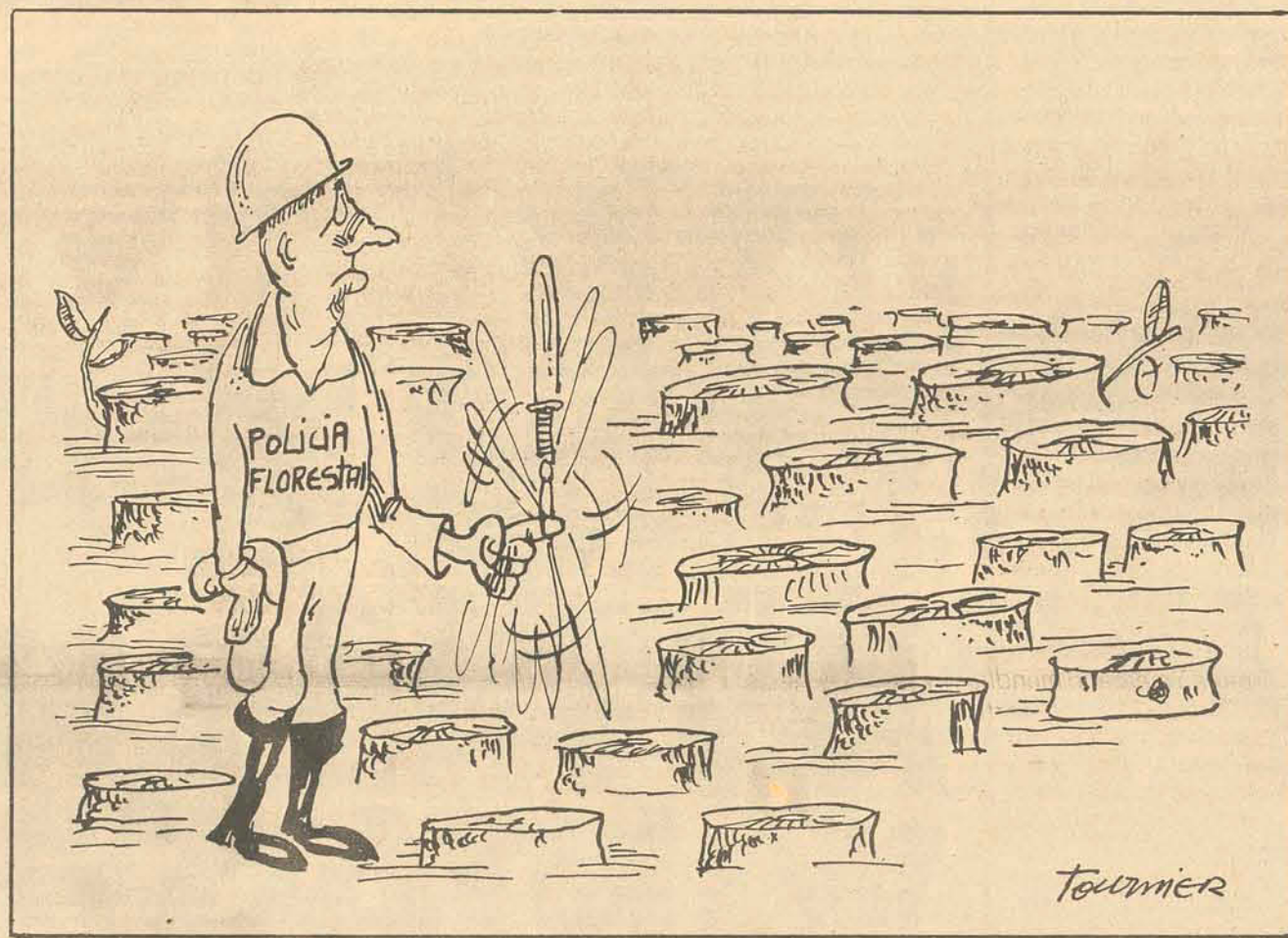

CARTAS

Coral



Sr. Diretor: Com respeito ao Círculo Coral, no que tange aos conjuntos divulgados no "O Estado" de domingo último, 05/03/78, parece-nos necessário um devido esclarecimento.

A Igreja Presbiteriana desta Capital possui, anteriormente, alguns corais, em épocas diferentes tendo sido interrompida a continuidade dos mesmos por vários motivos. Assim, o primeiro Coral teve como regente o ilustre Maestro catarinense Pedro Pavao do Nascimento, de saudosa memória. Com o falecimento do Maestro Pavao esse Coral deixou de atuar reorganizando-se, posteriormente, sob a regência da Sra. Jessy Filgueiras, esposa do Rev. Trasilho Filgueiras. Funcionou também por algum tempo, dentro da Igreja Presbiteriana, um coral dirigido e fundado pelo Rev. Domingos Fernandes. Mais tarde, nos anos de 1960 a 1970 novamente foi o coral organizado tendo então como regente a professora Marília Cardoso Green, catarinense, graduada pela Escola Nacional de Música, RJ, da U.B. Durante a sua direção o coral participou ativamente

dos ofícios religiosos, tendo sido convidado, com assiduidade, a participar de cultos religiosos nas demais Igrejas da Capital, de algumas do interior e também de fora do Estado. Esse coral apresentou-se, com destaque, no Ginásio Charles Edgard Moritz com os demais corais da Capital no "Encontro de Corais", por ocasião do Natal de 1968.

Assim sendo, gostaríamos que o real histórico dos corais da Igreja Presbiteriana desta Capital fosse tornado público, e auguramos para o atual Coral Julinda Ribas Camargo existência ricamente abençoada. Muito grata, subscrevo-me, Flárida Cardoso.

Esperando o "Milagre"

Senhor Diretor: Elaine, uma jovem de 16 anos, que se dizia possuída por um espírito maligno (demônio), carregou em peregrinação uma cruz de 3 metros de altura, pesando 20 quilos, de Porto Alegre a Alegrete.

De lá, seguiu em romaria, por uma viagem que fez durar 2 horas, até a Serra do Caverá em Rosário do Sul, percorrendo assim uma média de 560 km a pé.

Chegando ao cerro, lugar na penitência, Elaine foi amarrada pelos pulsos e tornozelos.

A cruz foi erguida. De pequenos cortes produzidos nas mãos e pés pingavam gotas de sangue, que o povo utilizava fazendo o sinal da cruz.

Depois de 3 dias permanecendo em crucificação, deixou a cruz sorridente e calma, acreditando ter expulsado o demônio nela incorporado.

Mais de cinco mil fiéis assistiram a auto-flagelação da jovem.

A palavra "fiéis" não é bem o termo empregado. Eu diria melhor "desesperados". A igreja condenou Elaine.

Na opinião do psiquiatra Cyro Martins ela é neurótica e débil mental. Igreja e médicos têm sua opinião. Nós é que ficamos na mesma, por não entendermos de fenômenos paranormais.

Quanto ao povo, este sim, nós dá mais um exemplo de muita angústia e sofrimento, causando assim, sua pouca fé.

Famílias inteiras subiram à serra, por trilhos lamacentos, levando doentes, retardados mentais, aleijados e roupas para serem benzidas, na esperança de um milagre.

O milagre que não aconteceu. Que o povo sofre, não é novidade. A luta pela sobrevivência é grande. A nossa maior cruz é um cartãozinho com o nosso rosto de piedade (fotografia), que chamamos "Carteira de Saúde do INPS".

Daí o motivo pelo qual o povo prefere subir serras, recorrer às casas de curas, benzedoras, fazer simpatias (isto depois do chá caseiro). Outros ainda preferem continuar gemendo no seu leito de dor a enfrentar uma fila da previdência.

E a este povo é dado o nome de sem instrução, marginais, ignorantes, etc.

Mas como diz o velho ditado, que a fé remove montanhas, vamos ter fé, enfrentando a fila do INPS, imitando assim o povo da serra do Caverá, e rezando com muito fervor, esperemos que o milagre aconteça: Funcionários educados e nos atender em seus guichês, médicos conscientes de sua profissão nos recebendo em seu consultório com "humanidade", quer estejamos bem ou mal vestidos, sejamos velhos ou moços, tenhamos ou não instrução.

Eu disse humanidade para não confundir com bondade.

Bondade é a gentileza que toda pessoa deve ter.

Humanidade é a clemência que faz parte do estudo o qual ele mesmo escolheu em função do ser humano.

Aquele ser humano entregue em suas mãos (não para servir de cobaia, mesmo estando ou não condenado). Confiante no profundo conhecimento e experiência do médico responsável e sincero que não mede sacrifícios na cura de seus semelhantes, nem que para isto o médico tenha que lutar por outros meios. Isto é, passar o doente para mãos mais experientes ou conduzi-los a centros com maiores recursos.

Só assim, quem sabe, as filas não se tornariam campos de batalhas e com êxito alcançariam o "Grande Milagre".

Zoraida Caetano da Silva - Palhoça.

Informação geral

PRESENCAS

Dos nove deputados que integram a bancada da Arena catarinense na Câmara, quatro já confirmaram presença na concentração em apoio à candidatura do Sr. Jorge Bornhausen ao Governo do Estado, a realizar-se sábado em Blumenau.

São eles os Srs. Abel Avila dos Santos, Aroldo Carvalho, Angelino Rosa e Henrique Córdova.

E o pobre proprietário sequer tem para quem reclamar, já que o construtor particular está desobrigado das exigências impostas legalmente às empresas construtoras, de garantir a construção pelo prazo de cinco anos a contar do habite-se.

No final, o que parecia ser um pouco mais barato, torna-se muito mais caro.

AUSÊNCIA

O Palácio do Planalto ainda não confirmou a presença do Presidente Geisel na Festa Nacional da Maçã, a realizar-se em São Joaquim entre 10. e 9 de abril.

Aliás, é bem provável que o General Geisel não venha. Sua agenda para esse período inclui uma série de compromissos importantes, sem contar o que será cumprido no final de março - dos mais aborrecidos: a visita do presidente Carter.

CONSENSO

O Diretório Municipal da Arena de Brusque promoveu reunião antemão à noite, que contou com a presença de líderes políticos locais e de cidades vizinhas. O objetivo do encontro foi a busca do consenso em torno de uma candidatura única à Assembleia Legislativa pela região.

RECONHECIMENTO
Mais dois cursos da Universidade Federal de Santa Catarina tiveram ontem seu reconhecimento aprovado pelo Conselho Federal de Educação. São eles os de Física e de Educação Física.

ENCONTRO

O Cardeal Evaristo Arns está sendo apontado como o único provável interlocutor do presidente Carter no Rio, já que o Chefe do Estado norte-americano não estaria propenso a atribuir à sua visita um caráter político.

Dom Paulo e Jimmy Carter são amigos e receberam o mesmo título na Universidade de Notre Dame: "Doutor Honoris Causa" em Direitos Humanos.

ENREDO

A Escola de Samba "Os Protegidos da Princesa" já escolheu o tema de seu enredo para o carnaval de 1979: a visita da Família Imperial a Santo Amaro.

VICE-LÍDERES

Dois deputados catarinenses estão incluídos na lista de 16 vice-líderes da Arena da Câmara, indicados ontem pelo Sr. José Bonifácio. O Sr. DIB Cherm foi reconduzido e entre os cinco novos está o deputado Henrique Córdova.

SUCESSÃO

Amanhã será um dia de grande novidade em termos de sucessão estadual.

A palavra do procurador

É sempre muito confortável a posição de quem, vazio de quaisquer interesses, pode manter, na condição de simples homem comum, posição de crítica e de análise, diante de fatos compositivos da realidade nacional. Em Santa Catarina, por exemplo, omite-se o que se quiser omitir à administração do Governador Konder Reis, mas recusar-lhe realizações e conquistas, projetadas para o futuro, na valorização do presente, implicaria nessa málsã e inconsequente triotagem de negativas, pulverizadas pelo simples apelo ao bom-senso, à honesta e correta isenção de ânimo e à frieza das estatísticas. O Governador, no derradeiro ano de administração, desviando o olhar para o tempo transcorrido, ficará plenamente gratificado pela inspiração que teve na composição do secretariado e de seu primeiro escalão. Senti reafirmada essa convicção — como se fora possível reafirmar a certeza —, ao ler o discurso proferido pelo jovem Procurador-Geral do Estado, na solenidade de instalação do presente ano judiciário. No ramalhete de mangleirada das saudações protocolares, o Professor Napoleão Amarante incluiu algumas rosas, que poderiam ter sido, sem dúvida alguma, em muito maior número, reafirmando alta cultura política, no seio de uma geração realmente brilhante. De rigorosa formação universitária ele não logrou se afastar, nas passagens em tom dogmático, com que analisa a evolução dos poderes do Estado, na estruturação jurídico-filosófica das democracias ocidentais. Em verdade, o crescimento acelerado, tangido pelos altos interesses comunitários, na valorização da periferia, pelo natural surgimento de um leque de órgãos e entidades, autoriza, não a falta estatização da Economia, pelo processo intervencionista, sem peias, nem limitações, mas a discreta e indispensável presença do Estado, sem atropelamentos, nem imposições, como elemento de harmonia e de equilíbrio, entre as forças que não podem e não devem ser conflitantes do capital e do trabalho. Daí, na esclarecida afirmação do Procurador, a presença do Judiciário nesse construtivo processo. Sem isso — e bem o acentua o Procurador —, o seu compromisso de permanência, maxime em um Estado emergente como o Brasil, na gradual reafirmação democrática, na definição e execução da verdadeira paz social e nas conquistas do desenvolvimento. É demasiado exíguo o espaço de jornal para a apreciação desses trechos que resumem toda uma filosofia. Torna-se necessário, pois, lê-lo, meditar, para compreender seu valor. Renato Barbosa.

Renato Barbosa



O ESTADO

Empresa Editora O ESTADO Ltda.

Rodovia SC-401 - Saco Grande - Florianópolis - Caixa Postal, 139 - CEP 88.000 - Endereço Telegráfico O ESTADO. Fones 33-1866-33-1926 - 33-1679 - 33-1826 - 22-4139 (anúncios) 22-6792 (circulação). Telex 0482-177. Sucursais: Blumenau - Rua 7 de Setembro, 967 - 1º andar - Brusque - Avenida Conselheiro Carlos Renaux, 56 - Galeria Gracher - Salas 1

2 - Chapecó - Rua Uruguai, 1458 - Criciúma - Avenida Getúlio Vargas, 312 - Itajaí - Rua Hercílio Luz, 412 - 1º andar - Joaçaba - Rua 15 de Novembro, 882 - 1º andar - Joinville - Rua 9 de Março, 478 - Galeria Grossebacher - sala N - Lages - Rua Carlos Jofre do Amaral, 67 - Tubarão - Rua São Manoel, 210 - São Miguel do Oeste - Rua Itaberaba - Repre-

sentantes: Rio de Janeiro e São Paulo - A.S. Lara Ltda. - Porto Alegre - Proppal Propaganda Representações Ltda. - Curitiba, Belo Horizonte, Brasília, Salvador, Recife, Fortaleza, Belém - Pereira de Souza e Cia. Notícias Nacional: AJB - Internacional: AP - Radiofotos: AP - Telefotos: AUB.

Geisel firma acordo para ampliar pesquisa nuclear com Alemanha

Empresários catarinenses acreditam nas negociações

O vice-governador Marcos Buechler e os empresários catarinenses que integram a comitiva do Presidente Geisel na Alemanha, deverão amanhã se reunir com industriais de Bade-Wuerttemberg objetivando a conquista de novos mercados para os produtos de Santa Catarina bem como a canalização de investimentos. Em telex enviado ontem ao Secretário da Casa Civil, Salomão Ribas Junior, o vice-governador adiantou que desse encontro resultará a visita a Santa Catarina de empresários alemães no próximo dia primeiro de abril.

O Sr. Marcos Buechler disse também que os encontros que o Presidente Geisel já manteve com as autoridades alemãs tiveram bons resultados. Hoje os representantes catarinenses de-

rão visitar Berlin.

Integram a comitiva catarinense, além do vice-governador, o presidente da Federação das Indústrias de Santa Catarina, Sr. Bernardo Wolfgang Werner e os empresários Hans Prayon, Charles Edgar Moritz - presidente da Federação do Comércio de Santa Catarina - Diretor Schmidt, presidente da Fundação Tupy, Atílio Fontana, presidente do Grupo Sadia, Norberto Ingo Zadrozny, diretor-prdiretor-presidente da Artex.

Werner Otimismo

O Presidente da Federação das Indústrias do Estado de Santa Catarina, Bernardo Wolfgang Werner, que se encontra na Alemanha, integrando a missão empresarial que acompanha o Presidente Geisel em visita ofi-

cialmente aquele país, enviou telex à diretoria da FIESC relatando os primeiros contatos mantidos com industriais alemães.

Segundo Werner, os dois primeiros dias foram "de absoluto sucesso". Na segunda-feira passada, a presença de grande número de empresários alemães à sessão de instalação dos trabalhos "demonstra invulgar interesse no que tange às conversações entre empresários brasileiros e alemães", salientou o presidente da FIESC.

Hoje (dia 8) realizaram os trabalhos em grupo e setores e amanhã (dia 9), 15 empresários, dos 95 que compõem a missão empresarial, - inclusive o presidente da FIESC -, visitarão Berlin juntamente com o Presidente da República.

Veloso diz aos alemães que há clima para investimentos

O discurso na íntegra.

O ponto básico a assinalar é que, dada a importância que já alcançaram as relações entre a Alemanha Ocidental e o Brasil, existe um enorme campo de oportunidades econômicas para o setor privado dos dois países. Tem-se assinalado que a Alemanha representa hoje o nosso 2º parceiro, principalmente em comércio e investimentos. A celebração do acordo nuclear, já em franca execução, deu novo "status" a esse relacionamento já tão importante.

O acordo foi uma impressionante demonstração de confiança recíproca. A firmeza dos dois países em superar os naturais obstáculos à sua implementação têm mostrado que essa confiança era merecida.

Por outro lado, sabemos que o comércio entre os dois países alcançou quase US 2,2 bilhões, em 1977 (nos dois sentidos: importações mais exportações), em comparação com US 936 milhões em 1972.

A despeito dos déficits comerciais, que tivemos em 74,75 e 76 da redução havida na taxa de crescimento do PIB, nossas importações da Alemanha praticamente dobraram no mesmo período, passando de US 600 milhões em 72 para US 1 148 milhões em 1977.

Nossas exportações também se expandiram rapidamente, mas ainda com insuficiente diversificação. Em 1976, de um total exportado para este país de US 919 milhões, somente US 215 milhões corresponderam a manufaturados e US 49 milhões a semimanufaturados.

O investimento alemão corresponde a 12,4% do total do investimento direto estrangeiro no Brasil, havendo alcançado, em junho de 77, o valor de US 1 220 milhões, cerca de 90% estão aplicados nas indústrias de transformação.

O sentido de nossas palavras não é o de trazer promessas. Estamos falando a homens práticos, para mostrar oportunidades.

Investindo no Brasil, não deixarão os empresários alemães de encontrar dificuldades, pois são eles inerentes a qualquer empreendimento, realizado no país ou no exterior. Mas haverá de achar um clima propício ao investimento privado, dentro de uma administração racional e estável

da política econômica. Ajustados à estratégia nacional, estarão recebendo o tratamento de colaboradores do desenvolvimento nacional, sem hostilidade e sem discriminações.

Desejamos que se adaptem ao país e que dele gostem, fazendo bons negócios.

Do Brasil, não precisamos recordar que é um país viável, com imenso potencial e importantes realizações.

A nação tem perspectivas políticas abertas e claras, capazes de assegurar a continuidade administrativa. O regime econômico atribui à iniciativa privada um papel de vanguarda, não apenas por nos parecer este o sistema mais eficiente, mas também o mais conveniente para o país.

A administração econômica é responsável e pragmática, e se esforça por tirar o melhor proveito das riquezas e oportunidades de que dispomos. Duas coisas desejamos dizer da estratégia econômica que vimos seguindo, após a crise do petróleo.

Primeiro que está dando certo, pelos resultados já evidenciados. Teram, alguns, que a crise do petróleo fosse interromper a trajetória de expansão econômica do país. Está visto que isso não aconteceu.

Segundo - a estratégia, como está sendo seguida, oferece um campo amplo para a expansão de oportunidades de relacionamento econômico, e, particularmente, empresarial, entre o Brasil e a Alemanha.

Expansão com diversificação é o caminho que temos adotados, na maior articulação com a economia internacional.

As oportunidades de expansão de comércio e investimentos podem ser encontradas em vários campos. Por exemplo, nos grandes programas de investimentos que estamos realizando, particularmente em energias insumos, básicos, além das áreas tradicionais e infra-estruturas e em diferentes setores industriais, na agroindústria, na agropecuária.

Prevedendo-se um aumento moderado, de 5% ao ano nos investimentos, o total a ser investidos, nos próximos 5 anos, alcança US 39 bilhões em energia (sendo US 14 bilhões em petróleo, US 21 bilhões em energia elétrica e US 4 bilhões em

carvão e álcool) e US 22 bilhões em insumos básicos.

Importantes áreas de oportunidades para investimentos são a substituição de importações e as exportações de semimanufaturados e manufaturados.

Frequentemente, em insumos básicos, o primeiro estágio dos programas se destina a permitir auto-suficiência e, num segundo estágio, que o país passe a fornecer ao mercado mundial, inclusive certas matérias-primas industriais de alta significação.

Na indústria de transformação, muitos projetos já podem ser lançados com vistas, simultaneamente, à substituição de importações e à exportação. Tal acontece em componentes para bens de consumo duráveis e para bens de capital, em certos tipos de máquinas e equipamentos e, naturalmente, em inúmeras indústrias tradicionais (inclusive alimentícia).

E sabido que os anos da crise do petróleo as exportações totais do Brasil aumentaram de 92% (US 6,2 bilhões em 1973 e US 12,1 bilhão em 1977).

O país exportou, o ano passado, US 5 bilhões de manufaturados (em comparação com US 50 milhões em 1963). Para este ano, não é irrealista contar com US 6 a US 6,5 bilhões. Só na indústria automobilística poderemos ter exportações na ordem de US 1 bilhão, graças ao programa Belfix.

Falando de oportunidades, é relevante lembrar a importância do mercado brasileiro, hoje um dos maiores do mundo.

O país já conta com uma classe média de consideráveis proporções, dentro de uma população que, este ano, alcançará 116 milhões de habitantes.

O PIB brasileiro, que em 1977 ficou em cerca de US 164 bilhões (80. no Mundo Ocidental), tende a aproximar-se do Canadá e da Itália, que hoje lhe são superiores em 20 PC e 25, respectivamente.

Tal diferença não é muito sensível, se levarmos em conta que, nos quatro anos da crise do petróleo, o PIB brasileiro cresceu, em termos reais, de 33% (com aumento de quase 20% na renda per capita), para um aumento de 8% no PIB dos países da OECD, virtual estagnação da renda per capita.

Dusseldorf, Alemanha Ocidental - O presidente brasileiro Ernesto Geisel assinou ontem com a Alemanha Federal acordos para ampliar a cooperação na pesquisa nuclear, durante sua viagem a dois estados de maior importância econômica.

Geisel terminou seus três dias de conversações em Bonn com membros do governo alemão e da oposição e visitou o Estado de Baden Wuerttemberg para almoçar com o governador Hans Filbinger, no histórico Castelo de Schetzingen, perto de Heidelberg.

Filbinger acompanhou Geisel a um Centro Estatal de Pesquisa Nuclear em Karlsruhe, onde este assinou um acordo que abrange a pesquisa sobre a segurança de reatores, controle de material fissil, proteção da radioatividade e tratamento de resíduos radioativos.

A seguir — e sempre de helicóptero — se deslocou para o Norte, para visitar outro centro esta-

tal de Pesquisa Nuclear, em Juelich, Rin Westfalia, onde foi recebido pelo governador Heinz Kuehn e pelo diretor do centro, professor Karl Heinz Becherts.

Quanto à ampliação da cooperação com o Centro da Pesquisa Nuclear, o governante brasileiro firmou três novos acordos que abrangem projetos como o da utilização do calor dos reatores para transformar o carvão brasileiro em combustível mais econômico.

Uma declaração conjunta de intenção assinala que ambas as partes prestarão colaboração na pesquisa dos reatores de alta temperatura e regeneradores de combustível.

Geisel se fez acompanhar dos Ministros das Relações Exteriores, Antônio Azeredo da Silveira, Fazenda, Mário Henrique Simonsen, Indústria e Comércio, Ângelo de Sá, Minas de Carvão e das siderúrgicas da Alemanha Ocidental. Uma das cidades da região vistas do alto

por Ernesto Geisel foi Duisburg, onde se encontra o Porto do Rio Rin que recebe o minério de ferro brasileiro utilizado nas siderúrgicas. O helicóptero de Geisel aterrisou num prado defronte a residência do governador Kuehn, em Dusseldorf, a capital do estado onde o presidente foi homenageado com um jantar. No brinde, Kuehn expressou a esperança de "um futuro de amizade e ajuda mútua mais estreitas".

Antes de retornar ao castelo Gymnich, perto de Bonn — onde o governo alemão aloja seus hóspedes ilustres — Geisel recebeu de Kuehn um mapa raro do "Brasil e Peru", confeccionado por Ortelius, cartógrafo do século XVI. Outros presentes ofertados pelo governador foram peças de porcelana com textos e ilustrações da operação "A Flauta Mágica", do compositor austríaco Wolfgang Mozart.

Ao agradecer os presentes, o Presidente Ernesto Geisel, de ascendência alemã, declarou: "a visita a Rin Westfalia foi um dos fatos mais importantes de minha viagem a Alemanha, especialmente a Dusseldorf, berço de Heinrich Heine (poeta romântico do século XIX)".

Durante a visita anterior de Geisel a Schwetzingen, o governador Filbinger, de Baden-Wuerttemberg, destacou no discurso de boas-vindas que estava ansioso por fazer sua parte na melhoria da cooperação econômica bilateral. "Vossa Excelência, senhor Presidente, se encontra voltado para o processo de sincronizar o admirável crescimento da economia brasileira com a melhoria social..." — disse.

E a seguir: "o êxito de seu trabalho é da maior importância para nós pela razão adicional de que o Brasil, mais do que atualmente, jogará um papel chave no futuro".

Geisel viajará hoje a Berlim Ocidental, para amanhã encerrar sua visita à Alemanha.

Grã-Bretanha se propõe a fornecer urânio enriquecido ao Brasil

Londres - O deputado trabalhista Leo Abse comentou ontem versões da imprensa segundo as quais a Grã-Bretanha se propõe a exportar para o Brasil "uma grande quantidade de urânio enriquecido, matéria-prima da energia nuclear, manifestando sua oposição ao envio do material.

"O Daily Telegraph" informou que o urânio será enriquecido na fábrica nuclear de Capenhurst, no condado de Cheshire, na Irlanda do Norte, sendo enviado ao Brasil para ajudar o programa atômico daquele país.

O especialista em assuntos científicos Adrian Berry disse que o urânio será comercializado pela Urenco, Companhia Internacional Propriedade de Britânicos, Alemães Ocidentais e Holandeses.

Berry afirmou: "calcula-se que a quantidade de urânio enriquecido chega a 500 toneladas, e acredito que o contrato tem um valor aproximado de 50 milhões de libras (95 milhões de dólares)".

Abse disse que pedirá na câmara dos comuns, ao secretário de Energia Anthony Wedgwood, que se defina a respeito da questão, explicando se vai autorizar ou não o envio do urânio. Berry acredita que o acordo nuclear entre Brasil e Alemanha Ocidental vai encolerizar o governo norte-americano, que se esforça por restringir o comércio internacional de combustíveis nucleares, afirmando que isto possibilitaria que um maior número de países fabricasse armas atômicas.

Por causa do consórcio britânico-holandês, há fábricas de enriquecimento de urânio em Amelo (Holanda) e em Capenhurst. O governo holandês decidiu proibir as vendas de materiais nucleares a países que ainda não tenham assinado o tratado de não proliferação de armas atômicas.

Abse comentou no entanto que o governo da Alemanha Ocidental deseja que o Brasil tenha o urânio, porque empresas alemãs assinaram contrato para construir as fábricas nucleares brasileiras.

Ele atribuiu a "interesses atômicos britânicos" as declarações governamentais de que o período de quatro anos que passará antes que o urânio enriquecido esteja pronto para exportação seria suficiente para assegurar que os brasileiros somente utilizem o material para fins pacíficos.

Jovens do PSD alemão criticam a visita e o regime brasileiro

Bonn - A ala juvenil do Partido Social Democrata, que obedece a liderança do chanceler Helmut Schmidt distribuiu, ontem, uma declaração, na qual afirma que o presidente brasileiro Ernesto Geisel "é um ditador e deveria abandonar o país imediatamente".

"A presença do ditador Geisel na República Federal constitui uma provocação a todos os democratas", acenam os jovens no documento distribuído aos jornalistas. "Deveria sumir tão breve quanto possível".

Porta-voz dos jovens socialistas disseram, em entrevista à imprensa, que os dirigentes alemães não devem tratar Geisel com tanta deferência e respeito. O Presidente brasileiro chegou domingo passado a Alemanha para uma visita oficial de cinco dias a convite de seu colega Walter Scheel.

Geisel se reuniu segunda-feira com Scheel e, anteontem, com Schmidt. Ontem se entrevistou com Helmut Kohl e com Franz-Josef Strauss, dirigentes do Partido Democrata Cristão, de tendência conservadora e atualmente na Oposição, antes de sua partida de Bonn para visitar dois estados alemães.

Um porta-voz dos democrata-cristãos disse que Geisel e os chefes do partido examinaram num "clima de franqueza e amizade" assuntos referentes às relações bilaterais e questões importantes sobre a Europa e a América Latina.

Segundo um porta-voz, Kohl comunicou a Geisel que a oposição conservadora estava plenamente de acordo com a coalizão de governo integrada por social-democratas e democratas livres, no tocante a venda de tecnologia nuclear e equipamentos alemães no Brasil.

O Ministro Brasileiro de Relações Exteriores Antônio F. de Azeredo Silveira também participou das conversações com os dirigentes democrata-cristãos.

Geisel foi ontem à noite a Dusseldorf para participar de um banquete em sua honra oferecido pelo primeiro-ministro de Rin-Westfalia, Heins Kuehn.

O programa de ontem do presidente brasileiro inclui também um almoço no Palácio de Ashwetzingen, próximo de Heidelberg, convidado pelo primeiro-ministro de Baden-Wuerttemberg, Hans Filbinger.

Geisel visitará também uma usina de pesquisas Nucleares em Karlsruhe, antes de seguir viagem para Juelich, nas redondezas de Aquisgrã, onde percorrerá um centro de investigação nuclear.

Os jovens socialistas disseram que a Alemanha Ocidental deve negar todo o tipo de crédito ao Brasil.

"Voltamos a reclamar a suspensão da cooperação nuclear com uma das ditaduras mais brutais da América Latina", destaca a declaração.

Os jovens socialistas disseram que o Brasil não podia ter grande interesse em dispor de reatores nucleares para gerar energia elétrica, já que está construindo a maior usina hidrelétrica do mundo na bacia sul do Amazonas.

"É um política perigosa pôr o poder nuclear destrutivo mais radical nas mãos de uma ditadura que não tem escrúpulos em utilizar seu poder político para sufocar a vida humana", afirma a declaração.

Destaca, por fim, que o regime brasileiro impede praticamente todas as liberdades democráticas e é culpado de "torturar bestialmente" seus adversários.



Geisel recebeu ontem Helmut Kohl, presidente da UCD, que é oposição na Alemanha.

Com a oposição, conversa sobre problema bilateral

Bonn - O Presidente do Brasil, General Ernesto Geisel, entrevistou-se ontem com dois dirigentes da oposição política da Alemanha Ocidental antes de partir desta cidade em visita a dois estados alemães.

Geisel, que chegou domingo numa visita oficial de cinco dias, recebeu Helmut Kohl (Presidente da União Cristã Democrática) e Franz Josef Strauss, dirigente da União Social Cristã, no Castelo onde está hospedado.

Os três discutiram problemas bilate-

rais e as relações Europa-América-Latina.

Depois desta conversação, Geisel partiu de helicóptero para a aldeia de Juelich, onde visitou uma fábrica de energia nuclear.

Dali, o governante brasileiro seguiu para Baden-Wuerttemberg, para visitar a fábrica de pesquisas nucleares de Karlsruhe.

Em Baden-Wuerttemberg, Geisel almoçou como convidado de honra do governador Hans Filbinger, no Palácio de Schwetzingen, perto de Heidelberg.

Presidente destaca cooperação como ajuda ao desenvolvimento

O presidente Geisel destacou por ocasião de sua chegada a Baden-Wuerttemberg, os entendimentos de cooperação que "tem ajudado o nosso desenvolvimento".

Abaixo a íntegra do discurso, proferido ontem de manhã.

"As palavras com que Vossa Excelência acaba de me saudar são muito importantes para nós, brasileiros, pelo que significam de amizade para com o nosso País. Foi com especial satisfação que acolhi o convite para vir a Baden-Wuerttemberg, pois, desde logo, entendi, nesta visita, excelente oportunidade para reafirmar-mos nosso entendimento e cooperação.

Baden-Wuerttemberg, por suas tradições e desenvolvimento, material, bem pode ser considerado uma síntese da moderna República Federal da Alemanha. Lado a lado com a mais avançada tecnologia, representada, de forma exemplar, pelas pesquisas nucleares pioneiras que se realizam em Karlsruhe, encontram-se vivos os valores clássicos, associados eternamente aos nomes das Universidades de Heidelberg, de Freiburg e de Tubingen, o progresso, senhor Ministro-Presidente, foi conquistado,

nesta terra, em evidente harmonia com a natureza, com a história e com as mais altas expressões do pensamento. Esta constatação, a nós brasileiros, emocioná-los profundamente, porque é esta a forma de desenvolvimento que estamos empenhados em construir em nosso País.

Temos recebido, com grande interesse, a contribuição da gente de Baden-Wuerttemberg aos esforços de desenvolvimento que realizamos no Brasil. É nosso desejo que a cooperação já estabelecida tenha prosseguimento e se intensifique, de modo a que possamos dela retirar resultados cada vez mais produtivos.

Ao saudar, na pessoa de Vossa Excelência, o Governo e o povo de Baden-Wuerttemberg, desejo, igualmente, significar nossos agradecimentos pela acolhida cordial que eu e minha comitiva estamos recebendo".

Descoberta de petróleo aumenta a venda de ações da Petrobrás

A previsão de uma euforia no mercado paulista de ações, em consequência do anúncio oficial da descoberta de petróleo em Santos, não foi confirmada no pregão da bolsa paulista, embora a movimentação com as ações da Petrobrás tenha atingido nível alto, cerca de Cr\$ 65 milhões, somente à vista, para as preferências ao portador e ordinárias nominativas. As PP concentraram cerca de 45 por cento do total negociado ontem, Cr\$ 183.314.000,00.

O presidente da bolsa, Manoel Octávio Pereira Lopes, ao analisar a reação do mercado disse que "o mercado se comportou

com muita maturidade, pois podia-se esperar que a notícia da descoberta de petróleo, dada pelo governo, por sua forte carga emocional, trouxesse alguma perturbação, o que não ocorreu".

A expectativa agora é de uma evolução nos preços de Petrobrás e, segundo o diretor da Corretora Baluarte, sr. Rômulo Mariano Cunha, o fato de o mercado ter sabido se conduzir com maturidade diante das excelentes perspectivas com a descoberta de petróleo deverá se constituir daqui para frente num fator de confiança para os investidores.

Em Salvador, a pequena bolsa de valores local, cujos negócios invariavelmente não ultrapassam os Cr\$ 500 mil, registrou ontem no pregão um volume de Cr\$ 2 milhões 330 mil e uma operação de compra de 600 mil ações preferenciais da Petrobrás, quando a última negociação com papéis da empresa estatal — 600 ações — realizou-se há um mês.

Do total de vendas, apenas Cr\$ 8 mil foram referentes a papéis de outras empresas. As ações da Petrobrás foram negociadas a Cr\$ 3,87, perfazendo, com a compra das 600 mil preferências, um total de Cr\$ 2 milhões 322 mil.

Fábio Meirelles defende maior apoio à agropecuária

O direito de participar das grandes decisões do setor, a necessidade de uma doutrina agropecuária para o país e um retorno à contribuição que o setor oferece à economia nacional, foram defendidos ontem pelo Fábio Meirelles, reconduzido pela segunda vez à presidência da Federação da Agricultura de São Paulo, para novo mandato até 1981.

A entidade representa 200 sindicatos e 150 mil proprietários rurais e o sr. Fábio Meirelles disse que "a capacidade da agricultura brasileira não foi até agora melhor aproveitada pelo governo e destacou como um dos grandes problemas do setor no país os altos custos dos insumos, a mão-de-obra e o achatamento dos preços ou os preços políticos".

O empresário disse em seu discurso de posse. Que o governo precisa adotar medidas para fixar o homem no campo, criar infra-estrutura, aprimorar a mão-de-obra rural e acentuar que "o homem, por prin-

cípio e por fim em si mesmo, é esquecido ou é secundário, ou mesmo inexistente nas concepções tecnocratas que parecem vir dominando os centros de decisão econômico-financeiro do país".

Ao citar o crescimento da produção agrícola paulista de Cr\$ 21 bilhões para Cr\$ 66 bilhões em três anos, e que matematicamente a agricultura não recebeu a contrapartida necessária, o sr. Fábio Meirelles disse que "temos aqui um curioso jogo de números que indica inexoravelmente, um erro de formulação e de decisão econômico-financeira."

Nesse período tivemos restrição de crédito agrícola, aviltamento de preços mínimos, maior controle das fontes primárias, crescimento dos encargos fiscais, um autêntico dividendo sem qualquer risco, o custo do dinheiro, as restrições e o desestímulo. Por quê? Não de perguntar. A resposta é dupla: alocação de maiores recursos para estímulo à atividade industrial e o entesouramento.

ECONÔMICAS

A Caixa Econômica Federal já está liberando para o mercado de São Paulo e do Rio os financiamentos que estavam paralisados desde o dia 1º de fevereiro para os contratos de construção - pessoas físicas e jurídicas. Assessores da CEF revelaram que os adiantamentos estão sendo feitos em parcelas de Cr\$ 100 milhões a Cr\$ 150 milhões, "para um melhor controle do fluxo de caixa", prevendo que até meados da próxima semana o montante em carteira, paralisado - Cr\$ 1 bilhão para São Paulo e Cr\$ 500 milhões, para o mercado carioca - já estará totalmente injetado no mercado. Para a CEF, comentar, estas liberações são prioritárias para a definição da reabertura dos financiamentos nas linhas de imóveis novos - Sistema Financeiro da Habitação (SFH) - e usas (Hipotecas). Segundo os técnicos, a preocupação da Caixa é manter seu "cash-

flow" sem oscilações violentas. No entanto, elas negaram que a CEF teria, que dispôr, em curto prazo, de Cr\$ 15 bilhões para atender aos compromissos em suas carteiras voltadas para o mercado imobiliário, porque muitos desses contratos são de longo prazo, o que não afetará a disponibilidade até o final deste semestre.

Após o retorno de Karlos Rischbieter, da Europa, é que o Banco do Brasil irá definir uma posição oficial em relação ao controle acionário da Riocell, ex-Botregaard. Fontes do seu gabinete confirmaram que "a princípio", existe a intenção de estudar a questão do controle da empresa. Também admitiram que o Banco do Brasil participará de todas as fases da negociação, independentemente de sua posição de credor da Riocell. O BB não quis revelar o montante da dívida, considerada "assunto confidencial". Os entendimentos entre o Banco do Brasil, a Fibase - BNDE e o Banco do Estado do Rio Grande do Sul, agora, deverão definir os termos de um possível acordo de acionistas, com vistas ao controle daquela empresa.

A partir da próxima terça-feira, começam a chegar em São Paulo as primeiras partidas do total de 50 mil toneladas de carne importada do Uruguai e 1.500 toneladas da Argentina.

A proposta apresentada pelo presidente da Associação Nacional dos Fabricantes de Veículos Automotores (Anfavea), Mário Garnero, para permitir o desconto de 2 por cento no Imposto de Renda das despesas com absorção de tecnologia já vem sendo estudada pelo Ministério da Indústria e do Comércio há cerca de cinco anos. Além disso, foi apresentada pelo ministro Calmon de Sá ao ministro da Fazenda, Mário Simonsen, e recebeu o apoio tácito do governo. Segundo o Ministério da Indústria e Comércio, o maior problema para a concretização da idéia é dotar a Secretaria de Tecnologia os projetos de transferência de tecnologia de forma a poder decidir sobre quais teriam direito à dedução.

O ministro Simonsen é um entusiasta da idéia, mas existem variáveis e dificuldades técnicas que ainda não foram solucionadas.

O Banco do Desenvolvimento do Estado de Santa Catarina assinou contrato de financiamento com a Companhia Catarinense de Comércio e Armazenamento (Cocar), destinado à aquisição de máquinas e equipamentos, e à complementação das obras civis do Terminal Granelero de São Francisco do Sul, que será utilizado no escoamento da produção agrícola de Santa Catarina.

O Ministério da Fazenda revelou esta semana que dificilmente será atendida a reivindicação das indústrias produtoras de óleo de soja, por um aumento de 32 por cento no preço do produto na lista do CIP para as indústrias foi considerado "excessivamente alto" pela Fazenda, alegando que "há recuo de uma pressão demasiadamente grande nos índices do custo de vida.

O presidente da Eletrosul, Telmo Thompson Flores, formulou convite ao governador Antonio Carlos Konder Reis para participar dos atos que marcarão o início das obras do desvio do Rio Iguaçu, que permitirá o funcionamento da usina de Salto Santiago. Segundo o sr. Thompson Flores, a solenidade está marcada para o próximo dia 17, no município paranaense de Laranjeiras do Sul. A obra permitirá o fechamento da barragem de Salto Santiago, que já tem cerca de 70 por cento dos trabalhos concluídos. Além do governador Konder Reis e de seus colegas Sinval Guazelli, do Rio Grande do Sul, e Jaime Canet Junior, do Paraná, a solenidade contará com a presença do presidente Ernesto Geisel, do ministro Shigeaki Ueki, das Minas e Energia, e dos presidentes da Celces, Caixa Econômica Estadual e Copel.

No encerramento do primeiro "Projeto Brasília" de 1978, diante do ministro do Trabalho, Arnaldo Prieto, líderes sindicais do Rio Grande do Sul criticaram a "ineficiência" do Banco Nacional da Habitação na fiscalização das empresas que não recolhem o Fundo de Garantia por tempo de serviço de seus empregados e pediram a extensão do FGTS ao trabalhador Rural.

CAMINHÃO CHEVROLET DIESEL D-70.



ESTRADEIRO É ISSO AÍ.

O Caminhão Chevrolet Diesel D-70 foi feito para resolver os problemas de cargas e rapidez nos transportes, como legítimo caminhão estradeiro, ou para topar duras paradas em qualquer outro serviço pesado. Veja como.

Motor Detroit Diesel

A experiência Chevrolet, aliada agora ao potente motor Detroit Diesel, faz a força.

Motor de 4 cilindros e ciclo de dois tempos, com o novo filtro de ar de dupla filtragem, que garante respostas rápidas e eficientes às solicitações requeridas, deixando muitos caminhões para trás, com economia de combustível e de manutenção. E tem mais.

Chassi reforçado

O Chevrolet Diesel D-70 tem longarinas duplas, eixos e pneus de maior capacidade para serviços pesados, rodas raiadas, freios a ar e direção hidráulica, opcional. Sua transmissão de 5 marchas, em conjunto com eixo traseiro reforçado de dupla redução e duas velocidades, oferece seleção de 10 marchas à frente.

Com ou sem aplicação de 3.º eixo, ou ainda como cavalo-mecânico, o D-70 é sempre valente e rendoso.

Confortável

A cabina, com seus novos bancos anatômicos, individual e regulável para o motorista e duplo para os acompanhantes, proporciona grande conforto e segurança nas longas viagens.

Assistência técnica de peso

Comprando o D-70, você recebe grátis uma extensa rede de Concessionários Chevrolet

espalhada por todo o país. Experiente, constantemente atualizada e com amplo estoque de peças originais, para lhe dar pronto atendimento.

Pode confiar, com esse caminhão, você não fica na mão.

Pronta entrega

Vá a um Concessionário Chevrolet, escolha um D-70 adequado para o seu caso e o financiamento mais conveniente.

Leve-o na hora e bote para trabalhar.

D-70 é lucro imediato.

VÁ ESCOLHER O SEU NUM CONCESSIONÁRIO CHEVROLET.



Foi feito para você



BRASIL

MARCA DE EXCELÊNCIA

Garanta o combustível de amanhã. Respeite os 80.

QUADRANGULAR

Avai decide hoje sobre empréstimo de jogadores

O Avai ainda não decidiu se empresta os quatro jogadores solicitados pelo Figueirense. A explicação pela demora na solução a ser apresentada sobre o assunto, deve estar numa proposta que o Joinville fez nos últimos dias, pedindo Lourival e Renato Sá, e outra da Chapecoense, interessada em Balduino. Mas hoje haverá uma reunião de diretoria quando será definido o rumo a ser tomado por Lourival, Balduino, Renato Sá e Otacílio.

Marcílio Dias x Palmeiras, pela quarta vez

Itajaí e Blumenau (Sucursais) - Marcílio Dias e Palmeiras jogam às 21 horas de hoje no Estádio Hercílio Luz, partida válida pela rodada de abertura do retorno do quadrangular "Tesoura Júnior", com arbitragem de Yolando Rodrigues. Será a quarta vez que os dois times se enfrentam este ano. Nos três jogos realizados entre Marcílio e Palmeiras, na atual temporada, sendo dois amistosos e um valendo pelo mesmo torneio, o time Blumenauense venceu um e empatou dois.

Para a partida de hoje à noite na cidade de Itajaí, o Palmeiras realizou, na manhã de ontem apenas uma maratona, que serviu para definir o time que terá a incumbência de reabilitar-se neste torneio. O treinador Di escalou, embora com algumas dificuldades estes jogadores: Joceli, Toninho, Gilson, Carlinhos e Carlos Roberto; Sony, Paranhos e Moacir, Romualdo (Vado), Braulio e Parazinho. Na delegação, viajarão também, Geraldo Tesch, Ari Prudente, Márcio, Carvalho e Escurinho.

AMADORISMO

Sul brasileiro de tênis começa em Criciúma

Criciúma(Sucursal) - Será aberto oficialmente às 20h de hoje o segundo torneio sul brasileiro de tênis, promovido pelo Criciúma Clube. Esta competição contará com a participação de quarenta tenistas vinculados às federações gaúchas, paulistas e federação catarinense de tênis, sendo que os gaúchos Marcos Hoccever e José Carlos Schmidt estão sendo contados como favoritos, pois já venceram este torneio no ano passado. O diretor de tênis do Criciúma Clube de Criciúma, Murilo de Carvalho, divulgou ontem à tarde o programa oficial da competição, que ficou assim definido:

TORNEIO INCENTIVO

Com árbitro improvisado, vitória do Comercário

Criciúma (Sucursal) - Como de costume, não apareceu o árbitro escalado para o jogo de ontem à tarde em Criciúma, entre Comercário e Joaçaba. Antônio Rogério Osório às 14 horas telefonou para o supervisor do Comercário e comunicou que não apareceria porque não fora avisado pela Federação Catarinense, fato desmentido em seguida pelo superintendente Carlito Nunes num telefonema para Criciúma.

Internacional empata com Chapecoense sem gols

Lages (Sucursal) - Em partida de razoável nível técnico, mas em que as defesas superaram os ataques, Internacional e Chapecoense empataram, ontem à noite, no estádio Vidal Ramos Jr., em zero a zero. O Inter formou com Luis Fernando, Ivan, Nivaldo, Eduardo e Pedro Enio; Vanuzza, Mekimba (Menga) e Bim; Tonho, Nei e Vacaria. Chapecoense com Luis Carlos, Cosme, Zé Carlos, Décio e Caica; Janga, Evans e Carlos Alberto; Wilsinho, Jorge (Vitor Ivo) e Eluzardo. Celso Bozzano apitou, auxiliado por Rui Duwe e Leopoldo Paganelli Filho. A renda somou 19 mil 590 cruzeiros. O centro-avante Jorge, da Chapecoense, rompeu os ligamentos do tornozelo direito na partida.

Figueirense mais uma vez joga mal. E empata com Renaux em zero.

Brusque (Sucursal) - Ainda apresentando muitas falhas, originadas principalmente pelo pouco entrosamento de uma defesa formada por quatro laterais e pela desestruturação do meio campo, o Figueirense voltou a jogar mal, ontem à noite em Brusque, e empatou em zero com o Carlos Renaux. A partida, válida pelo Torneio Incentivo, marcou ainda uma fraca atuação do árbitro Dalmo Bozzano, que anulou um gol do time da Capital no segundo tempo, após ter deixado o improvisado centro-avante Charles seguir uma jogada duvidosa, na área do Renaux.

Casagrande e Terezo; Toninho Moura, Doval e Sebinho (Adelmo); Hugo, Charles e Flexa. Renaux com Dillon, Lico, Acre, Coral e Almir; Paulo Sérgio, Didi (expulso na etapa final) e Ademir (Ferreira); Jair, Tonho e Luis Carlos (Julinho). Arbitragem de Dalmo Bozzano, auxiliado por Arno Storino e Altamiro Santana. A renda no estádio Augusto Bauer somou 17 mil e 80 cruzeiros.

O jogo terminou 3 a 1 para o Comercário, com arbitragem de Valdir Lodetti, que aos 40 do segundo tempo expulsou Dirceu por agressão a um jogador do Joaçaba. Os bandeirinhas foram Valdir Pires e Nestor Mário Tartari. Renda de 15 mil 950 cruzeiros. Laerte marcou a 22 do primeiro, Doriva a 30 e Valadares a dez do segundo, descontando Paulo Roberto a 20 minutos desta etapa.

Zé Mário condenou Chicão e Neca

Rio - O jogador Zé Mário, presidente da Associação dos Jogadores Profissionais de Futebol do Rio de Janeiro condenou ontem dura duramente Neca e Chicão, do São Paulo, que em lances desleais sobre o atleticano Ângelo causaram o seu afastamento do futebol pelo período de um ano. O jogador vascaíno criticou a falta de companheirismo e profissionalismo dos jogadores paulistas e disse as providências que deveriam ser tomadas: -Se eu sou o presidente da CBD a primeira coisa que eu faço é desligar o Chicão dos quarentas. Eu acho que um cara que faz uma coisa daquelas com um companheiro de profissão, merece ser punido. Não pode acontecer isso com um companheiro de profissão. A gente tem que disputar o jogo na bola. Zé Mário acrescentou que caso o incidente tivesse acontecido no Rio a Associação dos Jogadores teria baixado uma nota oficial repriminando a atitude dos atletas são paulinos.

Em Joinville o amistoso do Botafogo

Joinville (Sucursal) - O centro médio Jorge Luiz, do Joinville, depois de longas negociações com a direção do clube, acertou na noite de anteontem um novo contrato e deverá ser escalado na tarde de hoje no jogo contra o Botafogo do Rio de Janeiro. O acerto final foi o mesmo proposto pelo presidente do clube, Waldomiro Schutlzler, e diretor de Futebol, Carlos Alberto Virmond, pagando a Jorge Luiz o salário de 15 mil por mês e dando a ele o direito de 10 por cento sobre o valor de seu passe, caso seja vendido. A equipe carioca chegou a Joinville ontem à noite, viajando até Curitiba de avião e terminando de ônibus. Das principais atrações no encontro estão o treinador Mário Zagalo, e os jogadores Paulo Cesar (Caju), Manfrini, Dé, Zé Carlos, Mario Sérgio, Perivaldo e Nilson Dias. O jogo faz parte da programação dos festejos pelo 127. O aniversário da cidade, e também do calendário de amistosos que o treinador Poletto e direção de futebol acertaram com vistas a preparar a equipe para o início do nacional, além da intenção do clube angariar bons lucros que recuperarão os gastos com as últimas contratações. Até a manhã de ontem Poletto não havia confirmado a equipe que iniciará o jogo contra o Botafogo, observando que ainda dependia da recuperação de Britinho que ressentiu uma antiga lesão no último coletivo, e também da condição de jogo do extrema esquerda Lico. Esta é a provável equipe para a tarde de hoje no Ernestão: Raul Bosse; João Carlos, Pompeu, Pau-



Jorge Luiz renovou contrato e joga hoje

linho e Celso; Jorge Luiz, Paulo Cesar (Márcio) e Fontan; Britinho (Cremilson), Néia e Lico (Linha).

BOA RENDA Para jogar contra o Joinville o Botafogo vai levar uma cota fixa de 150 mil, mais as despesas de viagem que somarão aproximadamente 220 mil. Esse valor, entretanto, deverá ser coberto facilmente pela renda que o clube espera pois até a tarde de ontem a venda de ingressos na sede do Joinville já havia arrecadado mais de 300 mil. Hoje, a partir das 8 horas, serão abertos os quichês no Estádio Ernesto Schlem Sobrinho e a renda final do jogo poderá chegar a 500 mil. Isto porque, além da natural atração do clube carioca, será feriado em Joinville, pela passagem do dia de seu aniversário. O início do amistoso está marcado para as 16 horas, com arbitragem de José Carlos Bezerra.

Blumenau pede a sua vaga na Copa Brasil

Blumenau (Sucursal) - Com a adesão das duas bancadas, a Câmara de Vereadores aprovou na sessão de terça-feira um requerimento do vereador Rodolfo Sestrem, pedindo o envio de telegramas aos senadores Lenoir Vargas Ferreira, Evelásio Vieira e Otair Becker, aos deputados federais Abel Ávila dos Santos e Jayson Barretos, aos deputados estaduais Aldo Pereira de Andrade e Álvaro Correia e ao presidente do Banco do Brasil, Carlos Rischbieter, para que intercedam junto à CBD no sentido de assegurar ao Palmeiras Esporte Clube a sua participação no Campeonato Nacional de Futebol de 1979. "Blumenau pela sua importância no contexto nacional", justificou o autor do requerimento, já poderia e deveria ter seu representante no maior campeonato de futebol do mundo. A participação do Palmeiras, traria divisas, além de servir para projetar o nome da cidade, como ocorreu com Joinville, através do Joinville Esporte Clube. É necessário, portanto, que a indústria, o comércio e os políticos se unam, intercedendo a nível estadual e federal para que este sonho seja concretizado". A partir de contatos mantidos com o presidente da Federação Catarinense de Futebol, José Elias Giuliani, Sestrem garantiu que Blumenau preenche todos os requisitos exigidos pela CBD, já que é uma cidade com mais de 100 mil habitantes e localizada nas proximidades de um aeroporto, o de Navegantes, "restando tão somente que tenha um estádio com capacidade para 25 mil pessoas". "Blumenau só precisa preencher este requisito e, por isso, devemos nos unir em torno de uma campanha para a construção desse estádio que permitirá seguramente a participação do Palmeiras no próximo campeonato nacional".

SESI divulga calendário de esportes para 1978

Como um campeonato estadual de Bocha, a realizar-se nos próximos dias 25 e 26 na cidade de Rio do Sul, o Serviço de Esportes do Sesi inaugura seu calendário de promoções deste ano. As inscrições para esta competição, que poderão ser efetuadas nas agências da entidade, encerram-se no próximo dia 15. O calendário de promoções do Serviço de Esportes do Sesi, elaborado com objetivos de difundir o esporte no meio operário e, ao mesmo tempo, proporcionar lazer e entretenimento à família sesiana, está assim distribuído: Abril: Mini-Olimpíada Sesiana-Zona Norte, tendo por local a cidade de São Bento do Sul com data marcada para dia 16, sendo que as inscrições e orçamentos poderão ser feitos até o dia 11 daquele mês. Ainda em Abril, terá início o Campeonato Estadual de Futebol de Campo. Em maio, está prevista a Prova Ciclística Superintendente Osvaldo Pedro Nunes, tendo por local a cidade de Tubarão, nos dias 13 e 14, sendo que o prazo para inscrições encerra-se, no dia 5 do mesmo mês. Já no mês de junho, o Serviço de Esportes programou a Mini-Olimpíada Sesiana da Região do Vale do Itajaí, tendo sido escolhido o Centro Esportivo e Educacional do Sesi de Blumenau para o desenvolvimento das competições, marcadas para o dia 11 e com inscrições que se encerram no dia 6 do mesmo mês. Por outro lado ainda em junho, será realizada em Jaraguá do Sul a eliminatória da prova de Integração Sul-Brasileira de Pedestrianismo. As inscrições e orçamentos para participação nesta competição podem ser feitos até o dia 17 de junho. No mês de julho, tendo por local a cidade de Joaçaba, será realizado o Bolão Masculino Oficial numa promoção regional com as agências do oeste. Os jogos estão marcados para os dias 22 e 23 de julho e as inscrições e orçamentos podem ser feitos até o dia 15. Em agosto, na cidade de Florianópolis será realizada a Mini-Olimpíada Sesiana da Zona Sul. A competição será no dia 13 e as inscrições e orçamentos encerram-se no dia 6 daquele mês. Ainda em agosto será realizado o final do campeonato estadual de futebol de campo no Centro Esportivo Educacional de Blumenau, com data prevista para o dia 20. Nos dias 7, 8 e 9 de setembro, haverá o Sul-Brasileiro de Integração Sesiana, no Estado do Paraná, com competições de futebol de campo e pedestrianismo. As datas ainda não estão confirmadas. No mês de outubro o calendário prossegue assinalando para o período de 30/1 a 1º/10, o Festival de Futebol Sulco, categoria veteranos, a realizar-se no Centro Esportivo e Educacional do Sesi, em Blumenau, com inscrições abertas até o dia 23 de setembro. Para o mês de novembro, prevê o calendário, a realização, no dia 5, do Campeonato Regional de Vôleibol, categoria veteranos, na Região Norte de Joinville e o prazo para inscrições encerra-se no dia 27. Na Região do Vale do Itajaí, ainda no mês de novembro, e tendo por sede a cidade de Brusque, realizar-se também o mesmo campeonato. Finalmente, em dezembro, o Sesi encerra as atividades esportivas do ano de 1978, com um campeonato regional de vôleibol masculino, categoria veteranos, na cidade de Criciúma, com data prevista para o dia 3 daquele mês.

ENTRE COM SUA SELEÇÃO EM CAMPO. Tecobol EM CADA TAMPINHA UM CRAQUE. Agora, 35 craques coloridos em todas as tampinhas de Coca-Cola e Fanta. Bola pra frente que a torcida está com sede de gol!

UM NOVO REGULAMENTO PARA O CAMPEONATO BRASILEIRO

O supervisor do departamento de futebol da CBD, André Richer, anunciou ontem o fim das prorrogações e das cobranças de penalts nas finais do Campeonato Nacional, dizendo que a final da competição será disputada em dois jogos, um em cada estado, e se no final continuar em-

pate, será declarado campeão o time de melhor saldo de gols e maior número de vitórias nas fases anteriores do campeonato. Outra novidade anunciada pelo supervisor da CBD está em que neste campeonato serão atribuídos três pontos ao time que

vencer seus jogos por uma diferença igual ou superior a três gols e não dois como determinava o regulamento do ano passado. O campeonato começará com 74 clubes na primeira fase chamada de preliminar. Na segunda fase do campeonato — semifinais — os times serão divididos

em perdedores e ganhadores, eliminando-se para a fase seguinte 42 clubes, sendo que o São Paulo, por ter conquistado o último campeonato, tem sua vaga assegurada entre esses 32 que se classificarão. A seguir virá o 1º turno da fase semifinal de oito clubes, divididos em quatro

chaves de quatro. Destas, classificam-se quatro, que serão divididos em duas chaves de dois. Saindo destes dois so finalistas. Para efeito de final, ficou estabelecido que o primeiro jogo será disputado no campo da equipe que tiver acumulado o menor

número de pontos durante todo o campeonato, ficando para o campo do mais positivo o segundo jogo, prevalecendo ainda nestes jogos a atribuição de três pontos por vitória com diferença igual ou superior a três gols. Richer anunciou para

semana santa a chegada ao Rio de dois representantes do Atlético de Madri, que virão solicitar o adiamento de 7 de abril para 20 ou 21 do mesmo mês do amistoso que será realizado em Espanha pela Seleção Brasileira, contra a equipe espanhola. Para Richer, é difícil a

mudança uma vez que a seleção terá um jogo no dia 19, contra a Inglaterra, em Londres, durante a excursão e o tempo de descanso para os jogadores será muito pequeno. "No entanto, disse Richer, estamos aqui para conversar e ver o que pode ser feito".

<p>GRUPO "A"</p> <p>Internacional Grêmio Caxias Juventude Brasil Joinville Figueirense Chapecoense Londrina Colorado Atlético Paranaense Maringá Coritiba</p>	<p>GRUPO "B"</p> <p>Atlético Mineiro Cruzeiro América (MG) Uberaba Uberlândia Vila Nova (MG) ABC América (RN) Campinense Botafogo (PB) Náutico Santa Cruz Sport Recife</p>	<p>GRUPO "C"</p> <p>Corinthians Santos Desportiva Rio Branco Goias Anapolina Vila Nova (GO) Brasília Operário Comercial (MT) Dom Bosco Mixto</p>	<p>GRUPO "D"</p> <p>Vasco Botafogo (RJ) Volta Redonda Guarani Ponte Preta C. R. Brasil C. S. Alagoano Sergipe Confiança Bahia Vitória Itabuna</p>	<p>GRUPO "E"</p> <p>Palmeiras São Paulo América (SP) Botafogo (SP) Noroeste Comercial (SP) Moto Clube Sampaio Correa River Flamengo (PI) Ceará Fortaleza</p>	<p>GRUPO "F"</p> <p>Flamengo (RJ) Fluminense (RJ) América (RJ) Goytacaz Americano Bangu Nacional Fast Remo Payssandu Portuguesa de Desportos XV de Novembro</p>
--	---	---	--	---	--

TABELÃO

<p>DIA 25/03 - SÁBADO</p> <p>GRUPO C Santos x Goias DIA 26/03 - DOMINGO</p> <p>GRUPO A Maringá x Internacional Grêmio x Caxias Brasil x Joinville Juventude x Figueirense Coritiba x Londrina</p> <p>GRUPO B América (RN) x Botafogo (PB) Cruzeiro x Sport Recife Náutico x Santa Cruz Uberlândia x Vila Nova (MG) Uberaba x América (MG)</p> <p>GRUPO C Operário x Brasília Rio Branco x Mixto Vila Nova (GO) x Dom Bosco Anapolina x Corinthians</p> <p>GRUPO D C. R. Brasil x Sergipe Bahia x Ponte Preta Guarani x Vasco Confiança x Vitória Itabuna x Botafogo (RJ)</p> <p>GRUPO E River x Sampaio Correa Botafogo (SP) x Palmeiras América (SP) x Flamengo (PI) Noroeste x Comercial (SP) Ceará x Moto Clube</p> <p>GRUPO F Americano x Goytacaz Remo x Payssandu Fast x Bangu Port. Desportos x América (RJ) Flamengo (RJ) x Fluminense</p> <p>DIA 29/03 - QUARTA-FEIRA</p> <p>GRUPO A Colorado x Internacional Caxias x Joinville Grêmio x Figueirense Londrina x Juventude</p> <p>GRUPO B Uberaba x Sport Recife Uberlândia x América (MG) Náutico x Botafogo (PB) Campinense x América (RN) ABC x Santa Cruz Atlético (MG) x Vila Nova (MG)</p> <p>GRUPO C Brasília x Corinthians Santos x Mixto Desportiva x Goias Anapolina x Dom Bosco</p> <p>GRUPO D Itabuna x Ponte Preta C. R. Brasil x Volta Redonda</p> <p>GRUPO E Botafogo (SP) x Flamengo (PI) América (SP) x Sampaio Correa</p> <p>GRUPO F XV Novembro x América (RJ) Remo x Bangu</p> <p>DIA 30/03 - QUINTA-FEIRA</p> <p>GRUPO A Coritiba x Brasil Chapecoense x Atlético (PR)</p> <p>GRUPO D Guarani x Bahia Vasco x C. S. Alagoano Vitória x Sergipe</p> <p>GRUPO E São Paulo x Fortaleza</p> <p>GRUPO F Fast x Flamengo (RJ)</p> <p>DIA 01/04 - SÁBADO</p> <p>GRUPO B Vila Nova x América (RN)</p> <p>DIA 02/04 - DOMINGO</p> <p>GRUPO A Internacional x Joinville Juventude x Grêmio Colorado x Caxias Maringá x Chapecoense Figueirense x Atlético (PR)</p> <p>GRUPO B Botafogo (PB) x ABC Santa Cruz x Atlético (MG) Cruzeiro x América (MG) Uberlândia x Uberaba Campinense x Sport Recife</p> <p>GRUPO C Goias x Corinthians Dom Bosco x Santos Desportiva x Rio Branco Comercial (MT) x Mixto Anapolina x Operário</p> <p>GRUPO D Confiança x C. R. Brasil Vitória x Itabuna Ponte Preta x Sergipe Volta Redonda x C. S. Alagoano Botafogo (RJ) x Bahia</p> <p>GRUPO E Comercial (SP) x São Paulo Noroeste x Fortaleza Palmeiras x Flamengo (PI) River x Botafogo (SP) Moto Clube x Sampaio Correa</p> <p>GRUPO F Remo x Flamengo (RJ) Nacional x Goytacaz Bangu x XV Novembro P. Desportos x Fluminense</p>	<p>DIA 05/04 - QUARTA-FEIRA</p> <p>GRUPO B Uberaba x América (RN) Campinense x Náutico</p> <p>GRUPO C Comercial (MT) x Santos</p> <p>GRUPO F Fast x Remo P. Desportos x Bangu</p> <p>DIA 06/04 - QUINTA-FEIRA</p> <p>GRUPO A Maringá x Caxias Colorado x Chapecoense Brasil x Grêmio Londrina x Atlético (PR) Figueirense x Coritiba</p> <p>GRUPO B Botafogo (PB) x Atlético (MG) Santa Cruz x Vila Nova (MG) Cruzeiro x Uberlândia ABC x Sport Recife</p> <p>DIA 06/04 - QUINTA-FEIRA</p> <p>GRUPO C Vila Nova (GO) x Operário Rio Branco x Anapolina Dom Bosco x Brasília</p> <p>GRUPO D Bahia x C. R. Brasil Botafogo (RJ) x Sergipe Guarani x C. S. Alagoano Confiança x Itabuna</p> <p>GRUPO E São Paulo x River Comercial (SP) x Fortaleza Ceará x América (SP) Moto Clube x Botafogo (SP)</p> <p>GRUPO F Payssandu x Goytacaz Nacional x América (RJ) XV Novembro x Fluminense</p> <p>DIA 08/04 - SÁBADO</p> <p>GRUPO B Náutico x Uberaba América (MG) x América (RN)</p> <p>GRUPO C Corinthians x Santos</p> <p>GRUPO F Americano x Bangu</p> <p>DIA 09/04 - DOMINGO</p> <p>GRUPO A Londrina x Grêmio Internacional x Juventude Atlético (PR) x Colorado Figueirense x Chapecoense Joinville x Coritiba</p> <p>GRUPO B ABC x Vila Nova (MG) Santa Cruz x Cruzeiro Campinense x Botafogo (PB)</p> <p>GRUPO C Brasília x Comercial (MT) Vila Nova (GO) x Anapolina Desportiva x Operário Dom Bosco x Rio Branco</p> <p>GRUPO D Volta Redonda x Botafogo (RJ) C. S. Alagoano x Bahia Itabuna x C. R. Brasil Vitória x Guarani Vasco x Ponte Preta</p> <p>GRUPO E Comercial (SP) x River Noroeste x Palmeiras Fortaleza x Botafogo (SP) Moto Clube x América (SP) Flamengo (PI) x Ceará</p> <p>GRUPO F Remo x América (RJ) Goytacaz x Flamengo (RJ) Nacional x Fluminense (RJ) XV Novembro x P. Desportos</p> <p>DIA 12/04 - QUARTA-FEIRA</p> <p>GRUPO A Atlético (PR) x Grêmio Internacional x Chapecoense Maringá x Colorado Joinville x Londrina</p> <p>GRUPO B América (RN) x Náutico Uberlândia x Atlético (MG) Campinense x Cruzeiro América (MG) x Santa Cruz Sport Recife x Vila Nova (MG)</p> <p>GRUPO C Operário x Rio Branco Goias x Comercial (MT)</p> <p>GRUPO D Vasco x Confiança C. R. Brasil x Guarani Sergipe x Bahia Ponte Preta x Volta Redonda</p> <p>GRUPO E América (SP) x São Paulo Noroeste x River Ceará x Comercial (SP) Flamengo (PI) x Moto Clube</p> <p>GRUPO F P. Desportos x Goytacaz Fast x Americano Payssandu x Fluminense</p> <p>DIA 13/04 - QUINTA-FEIRA</p> <p>GRUPO B ABC x Uberaba</p> <p>GRUPO E Fortaleza x Sampaio Correa</p> <p>DIA 15/04 - SÁBADO</p> <p>GRUPO B</p>	<p>21:00hs América (MG) x Campinense</p> <p>GRUPO E Palmeiras x Ceará</p> <p>DIA 16/04 - DOMINGO</p> <p>GRUPO A Coritiba x Colorado Internacional x Atlético (PR) Joinville x Grêmio Londrina x Maringá Chapecoense x Juventude Caxias x Brasil</p> <p>GRUPO B Uberaba x Santa Cruz Náutico x Sport Recife ABC x Cruzeiro Botafogo (PB) x Vila Nova (MG)</p> <p>GRUPO C Desportiva x Corinthians Brasília x Rio Branco Anapolina x Goias Dom Bosco x Mixto Comercial (MT) x Vila Nova (GO)</p> <p>GRUPO D Bahia x Vasco Volta Redonda x Confiança Ponte Preta x Botafogo (RJ) Sergipe x Guarani C. S. Alagoano x C. R. Brasil</p> <p>GRUPO E Flamengo (PI) x Comercial (SP) América (SP) x Botafogo (SP) Moto Clube x River</p> <p>GRUPO F Bangu x Fluminense XV Novembro x Goytacaz Remo x Americano Nacional x Payssandu Flamengo (RJ) x América (RJ)</p> <p>DIA 19/04 - QUARTA-FEIRA</p> <p>GRUPO B Vila Nova (MG) x Náutico</p> <p>GRUPO E Flamengo (PI) x Noroeste</p> <p>GRUPO F Payssandu x XV Novembro</p> <p>DIA 20/04 - QUINTA-FEIRA</p> <p>GRUPO A Caxias x Atlético (PR) Colorado x Figueirense Joinville x Juventude</p> <p>Chapecoense x Grêmio</p> <p>GRUPO B Brasil x Internacional Sport Recife x América (MG) Uberlândia x Campinense Botafogo (PB) x Santa Cruz</p> <p>GRUPO C Desportiva x Dom Bosco Goias x Rio Branco Santos x Operário Mixto x Vila Nova (GO) Brasília x Anapolina</p> <p>GRUPO D Itabuna x Vasco Guarani x Confiança Vitória x C. S. Alagoano Sergipe x Volta Redonda</p> <p>GRUPO E Botafogo (SP) x Ceará Sampaio Correa x Comercial (SP) River x Fortaleza América (SP) x Palmeiras</p> <p>GRUPO F América (RJ) x Goytacaz Americano x Flamengo (RJ) Nacional x P. Desportos</p> <p>DIA 22/04 - SÁBADO</p> <p>GRUPO F Remo x XV Novembro</p> <p>DIA 23/04 - DOMINGO</p> <p>GRUPO A Internacional x Grêmio Coritiba x Atlético (PR) Londrina x Figueirense Maringá x Joinville Brasil x Colorado</p> <p>GRUPO B América (RN) x ABC Uberaba x Campinense Botafogo (PB) x América (MG) Uberlândia x Náutico Santa Cruz x Sport Recife Atlético (MG) x Cruzeiro</p> <p>GRUPO C Corinthians x Dom Bosco Rio Branco x Santos Vila Nova (GO) x Goias Operário x Comercial (MT) Brasília x Mixto</p> <p>GRUPO D Itabuna x Volta Redonda Guarani x Ponte Preta Sergipe x C. S. Alagoano Bahia x Vitória Vasco x Botafogo (RJ)</p> <p>GRUPO E River x Flamengo (PI) Ceará x Fortaleza Sampaio Correa x Noroeste São Paulo x Palmeiras Comercial (SP) x Botafogo (SP)</p> <p>GRUPO F Bangu x Flamengo (RJ) Goytacaz x Fluminense Nacional x Fast Payssandu x P. Desportos</p>	<p>DIA 26/04 - QUARTA-FEIRA</p> <p>GRUPO A Juventude x Colorado Atlético (PR) x Joinville Chapecoense x Caxias Maringá x Coritiba</p> <p>GRUPO B Atlético (MG) x Náutico Botafogo (PB) x Sport Recife ABC x América (MG)</p> <p>GRUPO C Uberaba x Cruzeiro</p> <p>GRUPO D Operário x Dom Bosco Santos x Desportiva Rio Branco x Comercial (MT) Goias x Mixto</p> <p>GRUPO E Bahia x Volta Redonda C. R. Brasil x Vitória</p> <p>GRUPO F Ceará x Noroeste</p> <p>GRUPO F Fast x XV Novembro Fluminense x Remo Americano x América (RJ)</p> <p>DIA 27/04 - QUINTA-FEIRA</p> <p>GRUPO D Confiança x Ponte Preta</p> <p>GRUPO E Palmeiras x Sampaio Correa</p> <p>GRUPO F Flamengo (PI) x São Paulo Moto Clube x Fortaleza</p> <p>GRUPO A Flamengo (RJ) x Nacional</p> <p>GRUPO B Figueirense x Brasil</p> <p>GRUPO C Vila Nova (MG) x Campinense Santa Cruz x Uberlândia</p> <p>GRUPO D Vila Nova (GO) x Brasília</p> <p>DIA 29/04 - SÁBADO</p> <p>GRUPO B Náutico x América (MG)</p> <p>GRUPO C Corinthians x Comercial (MT)</p> <p>GRUPO F Fluminense x Americano</p> <p>DIA 30/04 - DOMINGO</p> <p>GRUPO A Joinville x Figueirense Atlético (PR) x Maringá Grêmio x Coritiba Caxias x Internacional Londrina x Brasil</p> <p>GRUPO B Campinense x ABC Cruzeiro x Vila Nova (MG) Sport Recife x Atlético (MG) Botafogo (PB) x Uberlândia América (RN) x Santa Cruz</p> <p>GRUPO C Desportiva x Brasília Mixto x Anapolina Operário x Goias</p> <p>GRUPO D Confiança x Sergipe Volta Redonda x Vasco Vitória x Botafogo (RJ) C. S. Alagoano x Ponte Preta Guarani x Itabuna</p> <p>GRUPO E América (SP) x Noroeste Botafogo (SP) x Sampaio Correa Ceará x São Paulo Palmeiras x Comercial</p> <p>GRUPO F Bangu x América (RJ) XV Novembro x Nacional Goytacaz x Remo Flamengo (RJ) x P. Desportos Payssandu x Fast</p> <p>DIA 03/05 - QUARTA-FEIRA</p> <p>GRUPO A Juventude x Coritiba Atlético (PR) x Brasil Chapecoense x Joinville</p> <p>GRUPO B Campinense x Atlético (MG) América (RN) x Uberlândia América (MG) x Vila Nova (MG) Náutico x ABC</p> <p>GRUPO C Vila Nova x Desportiva Comercial (MT) x Anapolina Dom Bosco x Goias</p> <p>GRUPO D Confiança x Botafogo (RJ)</p> <p>GRUPO E Sampaio Correa x São Paulo Botafogo (SP) x Noroeste</p> <p>GRUPO F América (RJ) x Fast P. Desportos x Remo Americano x Nacional</p> <p>DIA 04/05 - QUINTA-FEIRA</p> <p>GRUPO A Colorado x Londrina Figueirense x Maringá</p> <p>GRUPO B Uberaba x Botafogo (PB)</p> <p>GRUPO C Corinthians x Rio Branco Mixto x Operário</p> <p>GRUPO D C. S. Alagoano x Itabuna</p>	<p>GRUPO E Moto Clube x Palmeiras Ceará x River</p> <p>GRUPO F Flamengo (RJ) x Payssandu</p> <p>DIA 06/05 - SÁBADO</p> <p>GRUPO B América (RN) x Atlético (MG) Vila Nova (MG) x Uberaba</p> <p>DIA 07/05 - DOMINGO</p> <p>GRUPO A Coritiba x Internacional Grêmio x Maringá Chapecoense x Londrina Brasil x Juventude Figueirense x Caxias</p> <p>GRUPO B Sport Recife x Uberlândia Cruzeiro x Botafogo (PB) Santa Cruz x Campinense</p> <p>GRUPO C Operário x Corinthians Vila Nova (GO) x Santos Anapolina x Desportiva Dom Bosco x Comercial (MT)</p> <p>GRUPO D Bahia x Itabuna C. S. Alagoano x Botafogo (RJ) Vasco x Vitória Ponte Preta x C. R. Brasil</p> <p>GRUPO E Sampaio Correa x Flamengo (PI) Comercial (SP) x América (SP) Noroeste x Moto Clube Fortaleza x Palmeiras São Paulo x Botafogo (SP)</p> <p>GRUPO F XV Novembro x Flamengo (RJ) Bangu x Nacional Americano x Payssandu P. Desportos x Fast Fluminense x América (RJ)</p> <p>DIA 09/05 - TERÇA-FEIRA</p> <p>GRUPO B Atlético (MG) x América (MG)</p> <p>DIA 10/05 - QUARTA-FEIRA</p> <p>GRUPO A Figueirense x Internacional Brasil x Maringá Atlético (PR) x Juventude</p> <p>GRUPO B Náutico x Cruzeiro Sport Recife x América (RN)</p> <p>GRUPO C Mixto x Corinthians Brasília x Santos Comercial (MT) x Desportiva</p> <p>GRUPO D Ponte Preta x Vitória Botafogo (RJ) x C. R. Brasil C. S. Alagoano x Confiança</p> <p>GRUPO E River x Palmeiras Comercial (SP) x Moto Clube Noroeste x São Paulo Fortaleza x América (SP)</p> <p>GRUPO F América (RJ) x Payssandu Goytacaz x Bangu</p> <p>DIA 11/05 - QUINTA-FEIRA</p> <p>GRUPO A Caxias x Londrina Grêmio x Colorado Coritiba x Chapecoense</p> <p>GRUPO B Atlético (MG) x Uberaba Uberlândia x ABC</p> <p>GRUPO C Rio Branco x Vila Nova (GO)</p> <p>GRUPO D Sergipe x Vasco Volta Redonda x Guarani</p> <p>GRUPO F P. Desportos x Americano Fluminense x Fast</p> <p>DIA 14/05 - DOMINGO</p> <p>GRUPO A Juventude x Maringá Internacional x Londrina Coritiba x Caxias Brasil x Chapecoense Joinville x Colorado</p> <p>GRUPO B América (RN) x Cruzeiro Atlético (MG) x ABC</p> <p>GRUPO C Goias x Brasília Mixto x Desportiva Anapolina x Santos Corinthians x Vila Nova (GO)</p> <p>GRUPO D C. R. Brasil x Vasco Volta Redonda x Vitória Bahia x Confiança Itabuna x Sergipe Botafogo (RJ) x Guarani</p> <p>GRUPO E River x América (SP) São Paulo x Moto Clube Fortaleza x Flamengo (PI)</p> <p>GRUPO F Sampaio Correa x Ceará</p> <p>GRUPO F Goytacaz x Fast Bangu x Payssandu XV Novembro x Americano Remo x Nacional</p>
---	---	--	--	---

Sociedade assistencial não tem dinheiro para atender seus filiados

Lages (Sucursal) — 40 famílias, num total aproximado de 200 pessoas, em sua maioria velhos e inválidos ou crianças em idade pré-escolar, vivem em quase completo abandono em 21 casebres rústicos, pertencentes à Sociedade Lagueana de Assistência aos Necessitados (SLAN) localizada no Bairro Popular, um dos mais pobres do município.

A denúncia é de Rosemary Klinger, presidente em exercício daquela entidade, que está tentando obter apoio oficial para aquelas famílias, já que somente 20 pessoas dali tem uma ocupação fixa, ganhando, quando muito, "o salário mínimo". Ela está encaminhando propostas de convênios à Legião Brasileira de Assistência (LBA) e à Fundação Catarinense de Bem Estar do Menor (FUCABEM) e, recentemente, solicitou ajuda ao prefeito Dirceu Carneiro. Segundo ela "a prefeitura está enrolando há cinco meses".

Rosemary é administradora de empresas e abandonou o emprego anterior, numa empresa de seu irmão, para se dedicar inteiramente à sociedade. Entretanto, acrescenta, "na situação em que nos encontramos não há condições de continuar".

A Sociedade Lagueana de Assistência aos Necessitados foi criada em 1948 e, posteriormente, considerada de utilidade pública municipal e estadual. Em 1949, o então prefeito Vidal Ramos Júnior (Vidalzinho), através da Lei número 60, de 29 de agosto, doou à entidade uma área de 16 mil e 900 metros quadrados, onde se localizam atualmente, as 21 sub-habitacões e uma velha casa onde funciona precariamente o pré-escolar com 60 crianças que participam, apenas, de recreação orientada — e são ministrados o lanche, fornecido pelo MEC, único auxílio recebido pela entidade.

Em um comunicado à imprensa, a direção atual da Sociedade classifica a sua situação de "carente de todos os recursos" e as urgentes necessidades de apoio da "comunidade e dos poderes públicos". Do contrário, finaliza o comunicado, "as dificuldades a sanar permanecerão como estão ou, principalmente, evoluirão para pior".

Curso de habilitação em Orientação Educacional foi reconhecido pelo CFE

Blumenau (Sucursal) — O Conselho Federal de Educação, através do parecer número 798, reconheceu na terça-feira, a habilitação de orientação educacional, vinculada ao curso de Pedagogia da Faculdade de Filosofia, Ciências e Letras da Furb. Com isso, a Fundação Educacional da região de Blumenau tem reconhecidos todos os seus 15 cursos e 26 habilitações, permitindo que todos os formandos possam exercer legalmente suas funções profissionais.

O curso de Pedagogia foi reconhecido em novembro de 1972, com três habilitações distintas: Licenciatura para cursos normais, Administração de Escolas de Primeiro Grau e Administração de Escolas de segundo Grau. Posteriormente, foi criada a habilitação de Orientação Educacional, que embora já tendo formado duas turmas, somente agora obteve do CFE plenas condições de funcionamento.

POSSE NA REITORIA

Está prevista para às 18 horas do próximo dia 16, a cerimônia de posse dos professores José Tafner e José Roberge, nos cargos de reitor e vice-reitor da Furb, em substituição aos professores Ignácio Ricken e Pedro Reis Jr., respectivamente. No mesmo dia, o professor João Joaquim Fronza será empossado na direção da Faculdade de Filosofia, Ciências e Letras, ocupando o cargo deixado vago pelo professor José Tafner.

Festejos de aniversário encerram hoje com homenagem aos imigrantes

Joinville (Sucursal) — Os festejos de aniversário de Joinville que começaram no dia 3 deste mês, serão encerrados hoje, data da fundação da cidade, com uma extensa programação. Com a presença de todo o secretariado municipal o programa marca para as 6h, Alvorada festiva, com a participação da Banda de Música do 62 BI e repicar de sinos em todas as igrejas da cidade. As 8 horas, haverá hasteamento do pavilhão nacional ao som da Banda de Música do 62 BI, revoada de pombos, a cargo da Sociedade Colúmbófila de Joinville, discurso do prefeito Luiz Henrique da Silveira, na praça da bandeira - monumento ao Imigrante.

As 8h30m, culto ecumênico, participação de corais de Joinville da banda de música do 62 BI, na praça da Bandeira. As 9 horas, abertura do torneio de futebol-cidade de Joinville no Estrela Esporte Clube. As 9h45m, desfile comemorativo ao aniversário da cidade, com a participação de 62 BI, escolas municipais e estaduais, corpo de bombeiros, clubes de atradores e botao, clubes de judô, grupo de escoteiros, grupos folclóricos, banda municipal, Força Expedicionária, Moto Clube, Sesi, Senac e Leo Aero Clube de Joinville na Praça do Príncipe.

As 11 horas, homenagem ao imigrante no cemitério dos imigrantes; as 13 horas, competição de tiro ao alvo, entre os clubes de tiro, na Sociedade Desportivo Cultural, Cruzeiro Joinvillense. As 16h, jogo de futebol e Joinville e Botafogo do Rio de Janeiro; as 19 horas, arriação das bandeiras com a participação da Banda Municipal de Joinville na praça da bandeira e as 20 horas, demonstração de ginástica rítmica dos esportes.

Nota falsa denuncia cancelamento de cursos oferecidos pela Fucri

Criciúma (Sucursal) — Uma nota à imprensa, anônima foi distribuída na última terça-feira, em Criciúma, informando que haviam sido cancelados os cursos de Estudos Sociais e Pedagogia da Fundação Educacional de Criciúma. O diretor executivo da entidade, Alfredo da Veiga Neto, porém, desconhece a origem da nota e acredita que "tenha partido de alguém que quer prejudicar a Fucri".

A NOTA
A "nota falsa" distribuída para a imprensa por um menino de aproximadamente 8 anos, e que não identificou a fonte, estava assim redigida:

"Pelo edital de segunda chamada do concurso vestibular de 1978, da Fundação Educacional de Criciúma, percebe-se o cancelamento de mais dois cursos, desta vez Estudos Sociais e Pedagogia. As inscrições em segunda chamada serão abertas somente para a Esede (Educação Física) e os cursos de Ciências (Biologia e Matemática) da Faciecri.

Com o cancelamento tácito e não expresso destes dois cursos, totalizam três superiores em Criciúma que fecham suas portas e aos poucos vai definindo o sonho de nossa Universidade, enquanto outras cidades marcam pontos sem que ninguém diga ou faça alguma coisa".

REPLICA
Ontem pela manhã, o diretor executivo da Fucri, Alfredo Veiga Neto desmentia a nota oficial lembrando que "coloca a universidade a disposição dos interessados, que poderão ver como os dois cursos continuam funcionando no período da tarde. Não abrimos vagas de segunda chamada para estes cursos porque o curso de Estudos Sociais na primeira chamada teve poucos inscritos e o de Pedagogia teve o número de inscritos suficientes.

Sobre o autor ou autores "nota falsa", Alfredo Veiga Neto afirmou que "esta é uma campanha de pessoas que querem destruir a Fucri".

Há alguns dias, uma nota anônima também foi divulgada à imprensa denunciando muitas dispensas na Fucri. Na oportunidade o diretor executivo também desmentia categoricamente a informação.

RECONHECIMENTOS
Sobre os reconhecimentos dos cursos de letras e Estudos Sociais, da Faculdade de Ciências e Educação - Faciecri Veiga Neto informou que os cursos deverão ser reconhecidos até junho próximo. Garantiu também que a partir do segundo semestre deverão dar entrada os processos dos cursos de administração, ciências contábeis e agrimensura.

GUINDASTES SÃO TRANSFERIDOS PARA MANAUS

São Francisco do Sul (Sucursal de Joinville) - 3 guindastes eletrônicos com capacidade para 3,2 toneladas, importados da Alemanha em 1972 e que se encontram inativos no Porto de São Francisco do Sul, foram transferidos para o terminal de Manaus através do navio brasileiro "Olavo Egídio". Os aparelhos foram adquiridos pelo Ministério dos Transportes para substituir os antigos guindastes que ainda continuam prestando serviços de carga e descarga do Porto. Depois de vários estudos constatou-se a impossibilidade de montagem dos aparelhos face ao alto custo das obras de sustentação que deveriam ser executadas no cais.

Segundo informações da época, além dos problemas de sustentação, montagem e pouca capacidade de carga, existia apenas no Brasil um veículo de fabricação germânica, pesando 45 toneladas e capacidade para erguer até 100 toneladas, e em condições de montar os guindastes. Este fator, entretanto, viria a onerar sensivelmente a instalação dos aparelhos, face a sua locomoção. Diante desta situação, a administração do Porto local através da superintendência da época, enviou em 1972 um documento ao então Departamento Nacional de Portos e Vias Navegáveis - DNPVN - comunicando a pouca viabilidade da montagem dos novos guindastes, e que entretanto, embora fossem montados, não viariam solucionar os problemas do Porto futuramente em função do aumento crescente das exportações.

Entretanto, com a transformação do terminal de Laguna em Porto Pesqueiro, 2 guindastes instalados neste município foram transferidos para São Francisco do Sul, solucionando o problema. O porto de São Francisco do Sul, solucionando o problema. O porto de São Francisco do Sul, possui guindastes fabricados em 1910 e que apesar de obsoletos, ainda prestam serviços adequadamente no setor de carga geral.

CRESCIMENTO

O setor de carga e descarga do Porto de São Francisco do Sul apresentou no ano passado um crescimento de 359,2 por cento com um movimento de 4.855.000,00 toneladas, contra 1.351.000 registradas em 1976. Um total de 185 navios de bandeira nacional atracaram no Porto, representando uma média mensal de 15,5 embarcações. Estes dados contam do boletim estatístico do Porto divulgado no início desta semana.

O boletim informa ainda que dos 185 navios, 47 são de bandeira nacional, 29 de bandeira liberiana, 20 do Japão, 21 da Espanha e em menor escala dos países da América do Sul, Central e Europa. O relatório acrescenta também que os serviços portuários prestados por 120 estivadores, representam ao Sindicato dos Arrumadores uma arrecadação de 85 por cento da receita global.

O boletim observa que a diminuição do número de navios aportados em São Francisco do Sul no ano passado, decorreu dos serviços de alargamento de 75 metros do cais acostável que estão sendo executados pela firma "Christiani Nielsen".

cujos trabalhos foram iniciados a partir da segunda quinzena de novembro. Diante deste serviço, aproximadamente 220 metros do cais acostável, o que corresponde a uma faixa de 40 por cento do seu total foram interditados. Em função disso o movimento do Porto ficou reduzido em 40 por cento.

PRIMEIRO LUGAR

O Porto ocupou o primeiro lugar em Santa Catarina na exportação de soja com um total exportável de 259.000 toneladas do produto. Já na importação, o principal destaque pertenceu a descarga de petróleo cru ao terminal marítimo, totalizando 2.021.396 toneladas. O relatório acrescenta ainda que ancoraram no Porto local navios com capacidade de 50 a 60 mil toneladas cujo comprimento varia de 200 a 220 metros. Um total de 12.557 caminhões procedentes da região nordeste do Estado, Oeste e Sul, além de alguns do Rio Grande do Sul, operaram na área portuária e mais 684 vagões pertencentes a rede ferroviária federal.

O Plano Diretor do Porto prevê este ano a dragagem do canal de acesso da barra com cerca de 2,5 kms de comprimento, 150 metros de largura e 10 metros de profundidade. Na segunda etapa, será implantado o novo cais, com dragagem do canal de acesso numa profundidade de 13 metros e o deslocamento dos carregadores para o "berço" de forma a possibilitar a operação do terminal graneleiro em execução, dentro dos benefícios rentáveis.

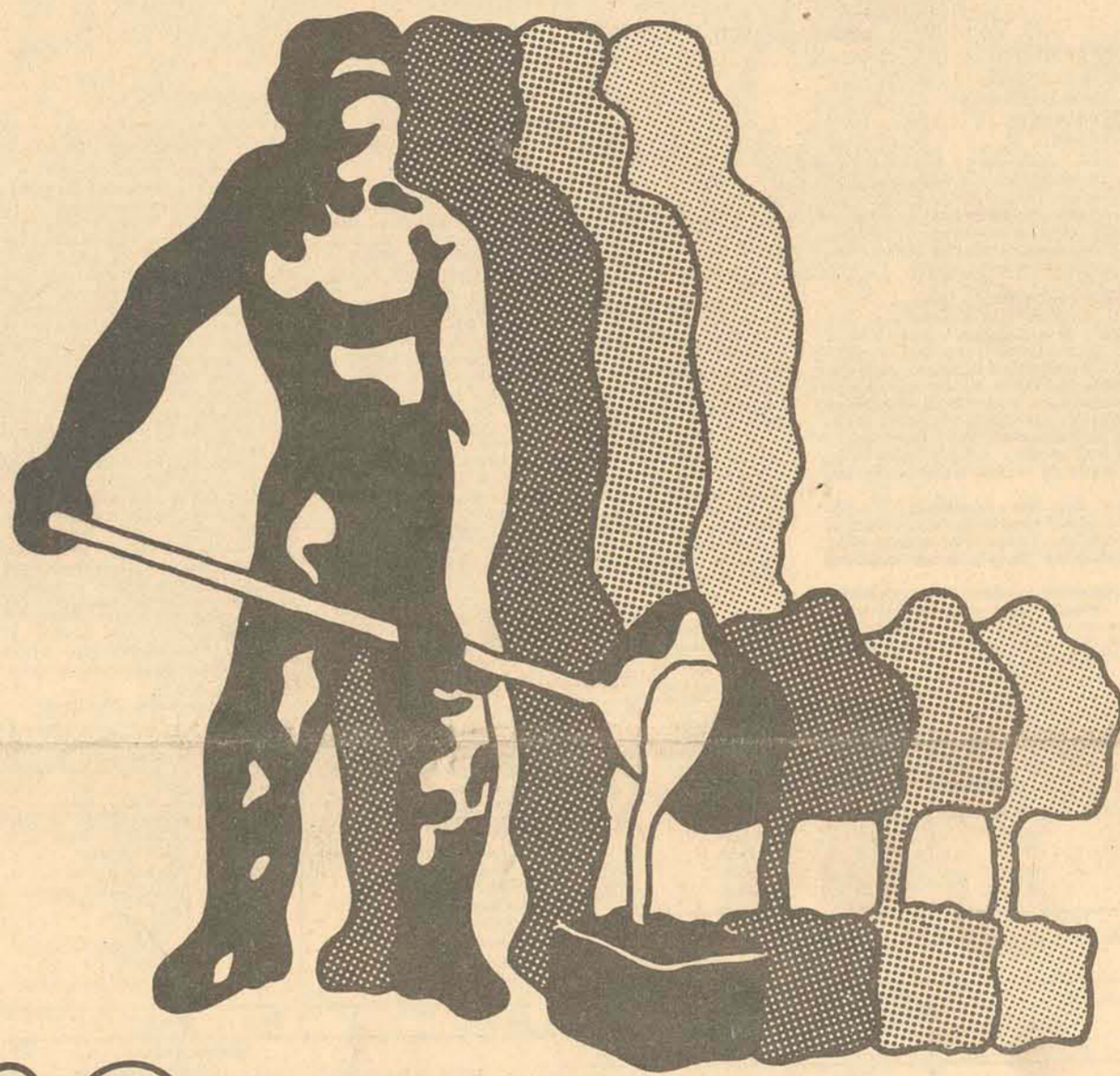

40 ANOS DE CONTRIBUIÇÃO AO DESENVOLVIMENTO BRASILEIRO.

Quando iniciamos atividades, em março de 1938, já o fizemos beneficiando o País, fabricando, em caráter PIONEIRO na América Latina, as CONEXÕES TUPY, e isso em ferro maleável, com "know how" genuinamente brasileiro, por nós desenvolvido.

Do quadro acionário, então exclusivamente familiar, evoluímos para a DEMOCRATIZAÇÃO DO CAPITAL SOCIAL, ensejando a milhares de nossos empregados e ao mercado investidor brasileiro a oportunidade de se agregarem a nossos planos de desenvolvimento.

Sob nosso impulso direto outras sete indústrias floresceram, atuando em setores básicos do desenvolvimento brasileiro.

Em 1938 éramos apenas 60. Hoje ultrapassamos 10.000, com cerca de 40 mil dependentes diretos.

Desenvolvendo know-how e produtos em caráter pioneiro, outro tanto fizemos no que tange à PESQUISA (com nosso moderno Centro de Pesquisas e Desenvolvimento); à FORMAÇÃO DA JUVENTUDE (com a criação da Escola Técnica Tupy); a nossos empregados (que gozam de modelar ASSISTÊNCIA SOCIAL); ao País, pela economia de divisas ensejada, pelos impostos recolhidos, pela cooperação decidida com os planos governamentais de desenvolvimento em variados setores básicos.

Nossos esforços não foram vão: hoje alinhamo-nos entre as 10 MAIORES FUNDIÇÕES DE FERRO DO MUNDO OCIDENTAL e nossos produtos, seja da linha de conexões, seja das linhas de auto-peças, blocos de motores, ferragens eletrotécnicas e de outras peças especiais, gozam de PRESTÍGIO INTERNACIONAL.

Somos uma EMPRESA GENUINAMENTE BRASILEIRA. Que se fez pelo esforço e pela competência, ao longo de uma estrada que já mede 4 decênios.

E contamos com o respaldo de um precioso CONTINGENTE HUMANO, SEMPRE RENOVADO, pois outros decênios nos acenam para a continuidade de nossa contribuição ao crescente progresso do País.



FUNDAÇÃO TUPY S.A.
JOINVILLE - SC



FUNDO BAMERINDUS DE INVESTIMENTO

Administrado por Banco Bamerindus de Investimento S/A com a colaboração técnica do Bamerindus S/A Corretora de Câmbio e Valores Mobiliários.

PARECER DO AUDITOR

1. Examinamos o balanço patrimonial do FUNDO BAMERINDUS DE INVESTIMENTO, levantado em 30 de dezembro de 1977, e a demonstração de resultados referente ao semestre findo naquela data. Efetuamos nosso exame com base nos padrões reconhecidos de auditoria e com observância da regulamentação própria em vigor, incluindo, consequentemente, verificações em registros e documentos contábeis, valores e certificados de ações e títulos em poder de depositários e outros processos de comprovação que consideramos necessários nas circunstâncias.

2. Em nosso opinião, as demonstrações contábeis acima referidas traduzam, adequadamente, a posição patrimonial e financeira do FUNDO BAMERINDUS DE INVESTIMENTO em 30 de dezembro de 1977, e a movimentação do seu patrimônio líquido ocorrida durante o semestre findo na mesma data, de acordo com os princípios de contabilidade geralmente aplicados à espécie, adotados com uniformidade em relação ao período anterior.

Curitiba/PR, 15 de Fevereiro de 1978

EDGARD BITTENCOURT — Auditor Independente - Cont. CRC/PR nº 3080-AI-PF 011 - GEMEC-RAI 72/002-PF - CPF 000797749

DEMONSTRATIVO DA MOVIMENTAÇÃO DO PATRIMÔNIO LÍQUIDO NO PERÍODO DE 01/07/77 à 30/12/77				BALANÇO PATRIMONIAL EM 30/12/77	
PATRIMÔNIO LÍQUIDO EM 30.06.77				BENS, VALORES E APLICAÇÕES	
7.288.181,927 Cotas a Cr\$ 4,78				— Bancos	
34.862.030,30				1.506.624,75	
COTAS EMITIDAS E RESGATADAS:				— Dividendos a Receber	
— COTAS EMITIDAS: 11.003,928				90.544,23	
— COTAS RESGATADAS: 487.551,349				— Valores a Receber	
(-) 2.294.169,13				26.440,98	
— Variação no resgate				1.623.609,96	
(-) 151.366,49 (-) 2.445.535,62 (-) 2.392.265,86				INVESTIMENTO	
RESULTADO DO PERÍODO				Ações a Preço de Mercado	
RECEITAS				(Custo Cr\$ 41.286.554,09)	
— Dividendos				34.786.424,66	
— Outras Receitas				EXIGIBILIDADES	
— Bonificações				Obrigações a Pagar	
1.746.934,00 2.753.785,69				(-) 99.579,67	
DESPESAS				PATRIMÔNIO LÍQUIDO	
— Taxa de Administração				36.310.454,95	
— Custódia				Representado por 6.811.634,506 Cotas a Cr\$ 5,33	
— Corretagem				LUCRECIA GUGINSKI - T.ÉC. CONT. CRC-PR 15.505 - CPF - 005.105.729-87	
— Outras Despesas					
— Auditoria					
13.236,00 (-) 1.267.516,92 1.486.268,77					
RESULTADO NA VENDA DE TÍTULOS					
— Resultante da Avaliação a Preço de Mercado					
3.976.651,85					
VARIACÃO NO VALOR DA CARTEIRA					
— Resultante da Avaliação a Preço de Mercado					
3.976.651,85					
PATRIMÔNIO LÍQUIDO EM 30.12.77					
6.811.634,506 Cotas a Cr\$ 5,33					
36.310.454,95					

Consoante as disposições legais e estatutárias e, na qualidade de Administradores do Fundo Bamerindus de Investimentos (FBI), vimos apresentar os relatórios financeiros relativos ao semestre findo em 30.12.77, um breve retrospecto do comportamento da economia e do mercado de ações em 1977 e a perspectiva das Bolsas de Valores para o próximo período.

RETROSPECTO ECONÔMICO - 1977

O ano de 1977 teve como tônica a desaceleração consistente da economia a partir da verificação de que a inflação, no contexto de uma taxa de crescimento elevada, poderia fugir a todos os controles com a impossibilidade de evitar-se um enfraquecimento externo acelerado que poderia ocasionar um resultado indesejado. Com efeito o Produto Interno Bruto (PIB) deverá apresentar um crescimento da ordem de 5,8% que junto com o de 1975, são os menores registrados desde 1967. No período, o Índice Geral de Preços - DI atingiu um crescimento de 38,8%, fato que evidencia o acerto das medidas implementadas para conter a inflação.

Cumpra lembrar, ainda, que a desaceleração teria sido maior não fosse o excepcional crescimento da agricultura da ordem de 9% em confronto com o aumento da produção industrial, cujas primeiras estimativas dão conta de um crescimento entre 2,5% e 3,0%.

A nosso ver, a desaceleração desencadeada pelo governo, foi bastante seletiva, conseguindo-se imprimir um ritmo de atividade satisfatória nos setores substituidores de importações e reduzindo-se nos setores que não detinham a mesma prioridade ou que oneravam a pauta de importação.

Tal fato parece ser verdadeiro quando, analisado à nível setorial, nos deparamos com taxas de crescimento elevadas como as do Setor Siderúrgico em torno de 22%, do metalúrgico, químico e cimento. Paralelamente, verificamos que dentre os setores que mais sofreram com a desaceleração, estavam os automobilísticos, os de pneumáticos, de matéria plástica e de tecidos.

No que diz respeito à balança comercial, obteve-se um grande êxito ao encerrar-se o ano com superávit da ordem de US\$ 138,5 milhões, contra um déficit no ano anterior de US\$ 2.147 milhões. Para tanto contribuíram decisivamente a queda nas importações (montaram a US\$ 11,9 bilhões), a política de substituição de importações (apo calulose, bens de capital) e o incremento nas exportações que atingiram US\$ 12,1 bilhões. Desde 1973 que a balança comercial não apresentava superávit.

Com toda certeza, um dos maiores feitos de 1977 diz respeito à diminuição do déficit das transações correntes que deverá se fixar em torno de US\$ 3,9 bilhões contra US\$ 5,1 bilhões em 1976. Existem muitas dúvidas quanto à possibilidade de se reduzir o déficit tendo-se em conta o aumento dos juros a pagar sobre a dívida externa. Com isto, provavelmente, a dívida bruta brasileira atingirá níveis próximos a US\$ 30 bilhões, ficando a dívida líquida perto de US\$ 23 bilhões. (- US\$ 7 bilhões de reservas).

MERCADO DE AÇÕES

Acreditamos que 1977 foi favorável a quase totalidade dos aplicadores em ações, tendo alguns títulos atingido valorizações superiores a 300%.

Crémos também que, de forma geral, o período foi bom para os Fundos de Investimentos, levando-se em conta que a maioria conseguiu sobrepujar os principais indicadores de Bolsa e os índices de inflação e Correção Monetária.

Com relação ao comportamento dos principais indicadores do mercado em 1977, teríamos o seguinte: O Índice Bolsa de Valores do Rio de Janeiro (IBV) evoluiu no período em 1019, 3 pontos, situando-se em 4820,0 com um acréscimo de 26,79%. Paralelamente o Índice de Bolsa de Valores de São Paulo fechou o ano em 3403 pontos com um acréscimo de 41,97%.

No exercício de 1977 a Bolsa de Valores do Rio de Janeiro negociou um total de 5,6 bilhões de títulos (+64,4%) representando um volume de Cr\$ 22,0 milhões superior ao ano anterior em 35,0% (valores correntes).

FUNDO BAMERINDUS DE INVESTIMENTO

Gostaríamos de participar aos Srs. Condôminos que a partir de abril de 1977 decidimos que os administradores promoveriam profundas modificações em sua estrutura visando adequá-la aos padrões de análise e investimento compatíveis com o volume de recursos administrados. Os primeiros resultados já estão sendo colhidos e esperamos que se façam evidentes ao longo dos próximos anos, fazendo jus assim ao crédito de confiança depositado pelos Srs. Condôminos.

Dentro do intuito de melhor informar sobre o andamento de nossa administração, faremos um breve retrospecto estatístico do FBI comparativamente ao exercício anterior.

No que diz respeito à performance em 1977, teríamos:

As dez maiores concentrações em relação ao patrimônio em 1976 e 1977 foram as seguintes:

1976		1977	
CONCENTRAÇÃO EM CIAS	% PATRIMÔNIO	CONCENTRAÇÕES EM CIAS	% PATRIMÔNIO
VALE DO RIO DOCE	8,83	REFRIGERAÇÃO PARANÁ	12,43
PETROBRÁS	7,85	BANCO DO NORDESTE	11,06
BELGO MINEIRA	7,12	PETROBRÁS	9,29
BANCO DO BRASIL	6,64	MANNESMANN	6,69
BANCO DO NORDESTE	6,64	BANCO DO BRASIL	4,31
MANNESMANN	6,09	METAL LEVE	3,87
SID. RIOGRANDENSE	3,85	SAMITRI	3,48
METAL LEVE	3,42	LOJAS AMERICANAS	3,44
ACESITA	2,39	BARDELLA	3,09
COBRASMA	2,35	SID. RIOGRANDENSE	2,68
TOTAL	55,38	TOTAL	60,34

PERSPECTIVAS

Acreditamos que em 1978 assistiremos à consolidação do mercado de ações brasileiro. Fatos como o efetivo funcionamento das CVM - Comissão de Valores Mobiliários; as primeiras demonstrações financeiras de acordo com a Nova Lei das S.A. e o crescente aparecimento das Bolsas de Valores e instituições do mercado, trarão como consequência natural um amadurecimento do mercado como um todo. Além disso, fatores conjunturais positivos tais como a queda da inflação, regulamentação de fundos de Seguridade Social e Montepios e melhor definição das diretrizes da política econômica adotadas pelo Governo, sem dúvida deverão influenciar favoravelmente a intensificação de negócios. Finalizando, agradecemos o voto de confiança depositado pelos Srs. Condôminos e colocamos à disposição para eventuais esclarecimentos que se fizerem necessários.

OS ADMINISTRADORES

POSIÇÃO DE CARTEIRA

FUNDO BAMERINDUS DE INVESTIMENTO ADMINISTRADO PELO BANCO BAMERINDUS DE INVESTIMENTO S/A. POSIÇÃO EM 30 DE DEZEMBRO DE 1977 DA CARTEIRA DE TÍTULOS

ATIVIDADE	CLASSE	QUANTIDADE	PREÇO/MERCADO	008 - IND. DE TÊXTIL 0,30%	009 - IND. DE VESTUÁRIO, CALÇADOS E ARTEF. DE TECIDOS 2,96%	010 - IND. QUÍMICA E PETRÓLEO 12,56%	011 - IND. DE BORRACHA E MAT. PLÁSTICA 0,32%	012 - IND. DE PROD. ALIMENTÍCIOS E BEBIDAS 3,08%	013 - IND. DE FUMO 1,27%	014 - DEMAIS INDS. DE TRANSFORMAÇÃO 17,71%	015 - COMÉRCIO LOJISTA 4,12%	016 - EMPRESAS DE COMUNICAÇÃO	017 - DEMAIS SERVIÇOS 0,01%	TOTAL GERAL
001 - INSTITUIÇÕES FINANCEIRAS 22,75%				Buenner S/A. Ind. e Comércio	Nylosul Textil A. M. Schmalz	Manhã S/A. Com. e Indústria	Kelson's Ind. Com. S/A.	Cia. Cevejeria Brahma S/A.	Cia. Souza Cruz Ind. e Comércio	Mercantil - Finsas Empr. Participação	Lojas Americanas S/A.	Ericsson do Brasil Com. e Ind. S/A.	Cia. Docas de Santos	34.786.424,66
Banco da Amazônia S/A. NOM.	ORDN	15.136	11.352,00	Nylosul Textil A. M. Schmalz	São Paulo Alparagtas S/A.	Petróleo Brasileiro S/A.		Cia. Cervejaria Brahma S/A.		Transparan S/A.				
Banco do Brasil S/A. NOM.	ORDN	246.177	504.538,85			Petróleo Brasileiro S/A.		Cia. Cervejaria Brahma S/A.		Transparan S/A.				
Banco do Brasil S/A. Subs. a Rec. NOM.	ORDN	123.059	252.270,95			Petróleo Brasileiro S/A.		Cia. Cervejaria Brahma S/A.		Transparan S/A.				
Banco do Brasil S/A. Subs. a Realizar - NOM	ORDN	49.224	100.909,20			Petróleo Brasileiro S/A.		Cia. Cervejaria Brahma S/A.		Transparan S/A.				
Banco do Brasil S/A.	ORDN	188.644	705.447,20			Petróleo Brasileiro S/A.		Cia. Cervejaria Brahma S/A.		Transparan S/A.				
Banco América do Sul S/A. NOM.	ORDN	996	996,00			Petróleo Brasileiro S/A.		Cia. Cervejaria Brahma S/A.		Transparan S/A.				
Banco América do Sul S/A. NOM.	PREF	474	474,00			Petróleo Brasileiro S/A.		Cia. Cervejaria Brahma S/A.		Transparan S/A.				
Banco do Estado da Bahia S/A.	ORDN	33.332	61.664,20			Petróleo Brasileiro S/A.		Cia. Cervejaria Brahma S/A.		Transparan S/A.				
Bco. do Estado da Guanabara S/A. NOM.	ORDN	115.829	34.978,78			Petróleo Brasileiro S/A.		Cia. Cervejaria Brahma S/A.		Transparan S/A.				
Bco. do Estado da Guanabara S/A.	PREF	113.928	110.510,16			Petróleo Brasileiro S/A.		Cia. Cervejaria Brahma S/A.		Transparan S/A.				
Bco. do Estado de São Paulo S/A. NOM.	ORDN	527.700	498.043,64			Petróleo Brasileiro S/A.		Cia. Cervejaria Brahma S/A.		Transparan S/A.				
Bco. do Estado de São Paulo S/A.	PREF	263.850	300.788,00			Petróleo Brasileiro S/A.		Cia. Cervejaria Brahma S/A.		Transparan S/A.				
Bco. Brasileiro de Descontos S/A. NOM.	ORDN	906	902,72			Petróleo Brasileiro S/A.		Cia. Cervejaria Brahma S/A.		Transparan S/A.				
Bco. Brasileiro de Descontos S/A. NOM.	PREF	15.861	25.840,65			Petróleo Brasileiro S/A.		Cia. Cervejaria Brahma S/A.		Transparan S/A.				
Bco. do Nordeste do Brasil S/A. NOM.	ORDN	1.241.896	2.471.373,04			Petróleo Brasileiro S/A.		Cia. Cervejaria Brahma S/A.		Transparan S/A.				
Bco. do Nordeste do Brasil S/A. NOM.	PREF	496	902,72			Petróleo Brasileiro S/A.		Cia. Cervejaria Brahma S/A.		Transparan S/A.				
Bco. Brasileiro de Descontos S/A. NOM.	ORDN	15.861	25.840,65			Petróleo Brasileiro S/A.		Cia. Cervejaria Brahma S/A.		Transparan S/A.				
Bco. do Nordeste do Brasil S/A. NOM.	PREF	496	902,72			Petróleo Brasileiro S/A.		Cia. Cervejaria Brahma S/A.		Transparan S/A.				
União de Bancos Brasileiros S/A. NOM.	ORDN	74.386	56.533,36			Petróleo Brasileiro S/A.		Cia. Cervejaria Brahma S/A.		Transparan S/A.				
Banco do Estado do Paraná S/A. NOM.	ORDN	79.211	79.211,00			Petróleo Brasileiro S/A.		Cia. Cervejaria Brahma S/A.		Transparan S/A.				
Banco do Estado do Paraná S/A. NOM.	PREF	831.914	831.914,00			Petróleo Brasileiro S/A.		Cia. Cervejaria Brahma S/A.		Transparan S/A.				
Bco. Francês e Italiano S/A. Sudam. NOM.	ORDN	3.897	3.733,97			Petróleo Brasileiro S/A.		Cia. Cervejaria Brahma S/A.		Transparan S/A.				
Banco Itaú S/A. NOM.	ORDN	414	414,00			Petróleo Brasileiro S/A.		Cia. Cervejaria Brahma S/A.		Transparan S/A.				
Bco. Mercantil de São Paulo S/A. NOM.	ORDN	2.699	3.913,55			Petróleo Brasileiro S/A.		Cia. Cervejaria Brahma S/A.		Transparan S/A.				
Banco Real S/A. NOM.	ORDN	2.708	2.843,40			Petróleo Brasileiro S/A.		Cia. Cervejaria Brahma S/A.		Transparan S/A.				
Banco Real S/A. NOM.	PREF	96.366	91.548,60			Petróleo Brasileiro S/A.		Cia. Cervejaria Brahma S/A.		Transparan S/A.				
Banco Real S/A. NOM.	ORDN	350	322,00			Petróleo Brasileiro S/A.		Cia. Cervejaria Brahma S/A.		Transparan S/A.				
Financ. Brasileiro Créd. Fin. Invest. NOM.	PREF	8.129	6.909,85			Petróleo Brasileiro S/A.		Cia. Cervejaria Brahma S/A.		Transparan S/A.				
		810	1.085,40			Petróleo Brasileiro S/A.		Cia. Cervejaria Brahma S/A.		Transparan S/A.				
			7.761.692,76			Petróleo Brasileiro S/A.		Cia. Cervejaria Brahma S/A.		Transparan S/A.				
002 - INDÚSTRIA EXTRATIVA MINERAL 6,42%						Petróleo Brasileiro S/A.		Cia. Cervejaria Brahma S/A.		Transparan S/A.				
S/A. Mineração Trindade - Samitri	ORDN	1.053.712	1.264.454,40			Petróleo Brasileiro S/A.		Cia. Cervejaria Brahma S/A.		Transparan S/A.				
Cia. Vale do Rio Doce	PREF	683.265	939.056,65			Petróleo Brasileiro S/A.		Cia. Cervejaria Brahma S/A.		Transparan S/A.				
Magnesita S/A.	ORDN	5.111	17.244,20			Petróleo Brasileiro S/A.		Cia. Cervejaria Brahma S/A.		Transparan S/A.				
Magnesita S/A. - NOM. INTRANSFERÍVEL	ORDN	14.936	18.670,00			Petróleo Brasileiro S/A.		Cia. Cervejaria Brahma S/A.		Transparan S/A.				
Magnesita S/A.	PRFA	391	746,81			Petróleo Brasileiro S/A.		Cia. Cervejaria Brahma S/A.		Transparan S/A.				
			2.234.172,06			Petróleo Brasileiro S/A.		Cia. Cervejaria Brahma S/A.		Transparan S/A.				
003 - CONSTRUÇÃO CIVIL 0,59%						Petróleo Brasileiro S/A.		Cia. Cervejaria Brahma S/A.		Transparan S/A.				
Cia. Cimento Portland Itaú	PREF	4.585	10.087,00			Petróleo Brasileiro S/A.		Cia. Cervejaria Brahma S/A.		Transparan S/A.				
Cia. Cimento Portland Cauê	PREF	55.000	187.550,00			Petróleo Brasileiro S/A.		Cia. Cervejaria Brahma S/A.		Transparan S/A.				
Cimento Arari S/A. NOM.	PREF	576	161,28			Petróleo Brasileiro S/A.		Cia. Cervejaria Brahma S/A.		Transparan S/A.				
Cerâmica São Francisco - NOM.	ORDN	8.000	8.000,00			Petróleo Brasileiro S/A.		Cia. Cervejaria Brahma S/A.		Transparan S/A.				
			205.878,28			Petróleo Brasileiro S/A.		Cia. Cervejaria Brahma S/A.		Transparan S/A.				
004 - SERV. INDUSTRIAIS DE UTILIDADE PÚBLICA 1,94%						Petróleo Brasileiro S/A.		Cia. Cervejaria Brahma S/A.		Transparan S/A.				
Centrais Elétricas de Minas Gerais	PREF	124.247	85.730,43			Petróleo Brasileiro S/A.		Cia. Cervejaria Brahma S/A.		Transparan S/A.				
Cia. Brasileira de Energia Elétrica	ORDN	23.454	14.308,94			Petróleo Brasileiro S/A.		Cia. Cervejaria Brahma S/A.		Transparan S/A.				
Cia. Força e Luz Cat. Leopoldina	PREF	500.000	375.000,00			Petróleo Brasileiro S/A.		Cia. Cervejaria Brahma S/A.		Transparan S/A.				
Cia. Paulista de Força e Luz	ORDN	352.285	200.802,45			Petróleo Brasileiro S/A.		Cia. Cervejaria Brahma S/A.		Transparan S/A.				
			675.839,82			Petróleo Brasileiro S/A.		Cia. Cervejaria Brahma S/A.		Transparan S/A.				
005 - INDÚSTRIA METALÚRGICA 3,35%						Petróleo Brasileiro S/A.		Cia. Cervejaria Brahma S/A.		Transparan S/A.				
Cia. Ferro e Ligas da Bahia														

Gás liquefeito poderá ser vendido somente em locais seguros

Criciúma (Sucursal) - Uma indicação assinada pelos nove vereadores da banca da Arena, na Câmara Municipal, solicitaram a proibição por parte do Executivo da venda de gás liquefeito de petróleo em supermercados, armazéns, bares e similares.

Justificam os vereadores que "estão sendo colocados botijões nas calçadas e em bares, perto dos fregueses, sem as mínimas condições de segurança".

TELEFONES

Outra solicitação feita pelos vereadores na sessão realizada na última segunda-feira, foi o envio de expediente à Teles, pedindo a agilização na implantação da rede telefônica no Distrito de Rio Maina.

Movimento do comércio foi excelente no Vale

Blumenau (Sucursal) - Com um movimento de aproximadamente 7.000 turistas diários, o comércio Blumenauense, durante os meses de janeiro/fevereiro foi excelente para Décio Moser, presidente dos Clubes dos Diretores Lojistas de Blumenau.

A grande surpresa nos meios comerciais este ano foi o movimento registrado no mês de janeiro, o mais acentuado em termos de turismo, superou as vendas de dezembro, mês natalino.

Quanto as reclamações da maioria dos turistas com relação aos preços dos artigos Blumenauenses, os quais afirmam serem maiores que nos grandes centros, Décio Moser afirma que "as grandes lojas do Rio e São Paulo fazem compras não muito frequentes, e quando as fazem, geralmente são de artigos de segunda qualidade".

Já o presidente da Acib-Associação Comercial e Industrial de Blumenau, Mário John, conforme contatos mantidos com a rede hoteleira e os lojistas, "acredita que o movimento desta temporada foi recorde, garantindo ainda que todos os visitantes não tiveram queixas quanto a infra-estrutura montada para a sua acolhida".

Os hotéis Blumenauenses também foram unânimes em termos de fluxo turístico, considerado além das expectativas. Para Milton Macedo Domingues, gerente do Goarden Terrace Hotel, "o movimento surpreendeu, e pelo número de reservas continuará grande a afluência de turistas a Blumenau, mesmo na chamada "época de baixa", que compreende os meses de abril, maio e junho".

Emílio Schramm, gerente das casas Flamingo, considerou a temporada janeiro/fevereiro fora-de-série em termos de vendas. Para Schramm, "quem vem a Blumenau quer comprar, e de agora em diante os índices só irão aumentar, pois a cidade já alcançou grande prestígio em todo país".

Por outro lado, Francisco Canolla Teixeira, chefe do Departamento de Turismo da Prefeitura, garante que mais de cem mil turistas passaram por Blumenau em janeiro/fevereiro sendo a maior parte deles nos 600 ôníbus de turismo. O fato é explicado por Canolla, "pois quem veraneio em Balneário Camboriú, não deixou de visitar a cidade".

As previsões de Canolla para os meses de baixa "são otimistas, pois nos chamados "feriados", a cidade sempre fica repleta de visitantes".

Furb forma turma de Educação Física dia 11

Blumenau (Sucursal) - Tendo como paraninfo o professor Antonio Boaventura da Silva, da Universidade de São Paulo e como patrono o ex-prefeito Felix Cristiano Theiss, a Faculdade de Educação Física e Desportos terá, neste sábado, dia 11, a colação de grau de sua primeira turma, composta de 28 formandos.

A turma denominada "Professor Lourival Beckhauser" é formada dos seguintes nomes: Alcides Caviquiol, Amadeu Gonçalves, Armando Knih, Artina de Sestren, Braulia Reinert, Catarina Junkes, Cecilia Luckmann, Claudia Emmendorfer, Daiva Hasse Fischer, Denise Munch, Dilma da Silva, Domingues Voltolini, Edurde Vaccaro, Eliane Hahnemann, Geonete Maria Bernardi, Ingrid Roessel, José Carlos da Luz, Liana Rossel, Maria Alice Pereira dos Santos, Maria Conceição Fernandes, Nelson Wermelster, Olivia Maria Amorim, Otavio Bondavalli, Renate Mayerle, Rita Soraiá Ribeiro Schurmann, Solange Rosina Schmitz, Walmar Gaulke e Vera Lúcia Tillmann Felisberto.

PERSPECTIVAS DE TRABALHO

Para o diretor da Faculdade, Lourival Beckhauser, "as perspectivas de trabalho da carreira tendem a aumentar com o recente reconhecimento do curso. Para a pouca procura pelas vagas oferecidas no vestibular, ela aponta as seguintes razões: A Faculdade somente foi reconhecida este ano, a inexistência de concursos dando margem a instabilidade no magistério e a mais grave delas, "a informação errônea de que o professor de Educação Física tem um campo de trabalho muito reduzido, comparando sua carreira com a dos jogadores de futebol".

"Dos 28 formandos todos já exercem a sua profissão em tempo integral", observa Beckhauser, "havendo até casos de alunos do primeiro ano já lecionando em escolas. A procura de professores é grande por parte das comissões municipais de esporte de cidades do interior, de associações desportivas industriais, de clubes e sociedade da cidade, todos necessitados de professores e técnicos de educação física".

Nova linha de ôníbus entre Angelina-Brusque

Brusque (Sucursal) - Foi lançado ontem às 20 horas com um jantár no colégio das irmãs franciscanas, em Angelina, a nova linha de ôníbus entre Angelina e Brusque. Este itinerário, passando por Major Garcia, São João Batista e Nova Trento, será cumprido duas vezes por dia, com saída de Angelina às 5h30m e de Brusque às 18h 15m.

João Orlando Batistotti.



FUNDO FISCAL BAMERINDUS - 157

Administrado por Banco Bamerindus de Investimento S/A com a colaboração técnica de Bamerindus S/A Corretora de Câmbio e Valores Mobiliários

PARECER DO AUDITOR

1. Examinamos o balanço patrimonial do FUNDO FISCAL BAMERINDUS-DL 157, levantado em 30 de dezembro de 1977, e a demonstração de resultados referente ao semestre findo naquela data.

2. Em nossa opinião, as demonstrações contábeis acima referidas traduzem, adequadamente, a posição patrimonial e financeira do FUNDO FISCAL BAMERINDUS-DL 157 em 30 de dezembro de 1977, e a movimentação do seu patrimônio líquido ocorrida durante o semestre findo na mesma data.

DEMONSTRATIVO DA MOVIMENTAÇÃO DO PATRIMÔNIO LÍQUIDO NO PERÍODO DE 01.07.77 a 30.12.77

BALANÇO PATRIMONIAL EM 30.12.77

RELATÓRIO SEMESTRAL

FUNDO FISCAL BAMERINDUS D.L. 157

Consoante as disposições legais e estatutárias da lei, na qualidade de Administradores do Fundo Fiscal - D.L. 157, vimos apresentar os relatórios financeiros relativos ao semestre findo em 30.12.77, um breve retrospecto do comportamento da economia e do mercado de ações em 1977 e a perspectiva das Bolsas de Valores para o próximo período.

RETROSPECTO ECONÔMICO - 1977

O ano de 1977 teve como tônica a desaceleração consciente da economia a partir da verificação de que a inflação, no contexto de uma taxa de crescimento elevada, poderia fugir a todos os controles com a impossibilidade de evitar-se um andamento externo acelerado que poderia ocasionar um resultado indesejado.

substituidores de importações e reduzindo-se nos setores que não detinham a mesma prioridade ou que oneravam a pouca de importação. Tal fato parece ser verdadeiro quando, analisado à nível setorial, nos depa-ramos com taxa de crescimento elevadas como as do Setor Siderúrgico em torno de 22%, do metalúrgico, químico e cimento. Paralelamente, verificamos que dentro os setores que mais sofreram com a desaceleração, estavam os automobilísticos, os de pneumáticos, de matéria plástica e de tecidos.

No que diz respeito à balança comercial, observe-se um grande êxito ao encerrar-se o ano com superávit da ordem de US\$ 138,5 milhões, contra um déficit, no ano anterior de US 2.147 milhões. Para tanto contribuíram decisivamente a queda nas importações (mostraram a US\$ 11,9 bilhões), a política de substituição de importações (lã, celulose, bens de capital) e o incremento nas exportações que atingiram US\$ 12,1 bilhões. Desde 1973 que a balança comercial não apresentava superávit.

Com toda certeza, um dos maiores feitos de 1977 diz respeito à diminuição do déficit das transações correntes que deverá se fazer em torno de US\$ 3,9 bilhões contra US\$ 6,1 bilhões em 1976. Existiam muitas dúvidas quanto à possibilidade de se reduzir o déficit tendo-se em conta o aumento dos juros a pagar sobre a dívida externa. Com isto, provavelmente, a dívida bruta brasileira atingirá níveis próximos a US\$ 30 bilhões, ficando a dívida líquida perto de US\$ 23 bilhões. (US\$ 7 bilhões de reservas).

MERCADO DE AÇÕES

Acreditamos que 1977 foi favorável à quase totalidade dos aplicadores em ações, tendo alguns títulos atingido valorizações superiores a 300%.

As dez maiores concentrações em relação ao patrimônio em 1976 e 1977 foram as seguintes:

Table comparing top 10 stock concentrations in 1976 and 1977. Columns include 1976, % DO PATRIMÔNIO, 1977, and % DO PATRIMÔNIO.

FUNDO FISCAL BAMERINDUS 157 POSIÇÃO DA CARTEIRA: 31.12.77

Main portfolio table listing companies, classes, and values. Includes categories like Borracha e Plástico, Cimento e Construções, Comércio e Lojas, etc.

PERSPECTIVAS

Acreditamos que em 1978 assistiremos à consolidação do mercado de ações brasileiro. Fatos como o efetivo funcionamento das CVM - Comissão de Valores Mobiliários; as primeiras demonstrações financeiras de acordo com a Nova Lei das S.A., o crescente aparelhamento das Bolsas de Valores e instituições do mercado, terão como consequência natural um amadurecimento do mercado como um todo.

Finalizamos, agradeceremos o voto de confiança depositado pelos Sr. Condôminos e colocamo-nos à disposição para eventuais esclarecimentos que se fizerem necessários.

OS ADMINISTRADORES

Vance, Owen e Muzorewa se reúnem para resolver a questão da Rodésia.



Vance conversa com Muzorewa

Washington - O secretário de Estado Cyrus Vance se reuniu ontem com o chanceler britânico David Owen e com o líder nacionalista negro da Rodésia, bispo Abel Muzorewa, o que está sendo considerado como o primeiro passo da diplomacia norte-americana na delicada questão rodésiana.

Muzorewa é um dos signatários do acordo firmado na semana passada entre o governo de minoria branca de Ian Smith e três grupos negros moderados que decidiram unir-se ao primeiro-ministro num esforço conjunto visando a instauração de um governo de maioria já a partir de 1979.

Posteriormente, Vance deverá reunir-se novamente com Owen para discutirem a resposta anglo-norte-americana a um projeto de resolução submetido a consideração das Nações Unidas e patrocinado por vários países da África negra que condenam o acordo firmado na Rodésia.

Um dos principais adversários de Muzorewa, o chefe guerrilheiro rodésiano Joshua Nkomo anunciou que irá a Nova York para assistir aos debates do Conselho de Segurança da ONU, sendo provável que aproveite a oportunidade para entrevistar-se com Vance.

Fontes do Departamento de Estado confirmaram ontem que o objetivo norte-americano é desenvolver gestões no sentido de que seja instalado, o mais breve possível, um governo de maioria negra que satisfaça todas as facções nacionalistas da Rodésia. Acrescentaram as fontes que o governo dos Estados Unidos teme que a continuação das guerrilhas na Rodésia proporcione uma oportunidade tentadora para a intervenção dos assessores soviéticos e soldados cubanos que já se encontram no continente africano.

Enquanto isso, Muzorewa, líder dos metodistas negros na Rodésia continua desenvolvendo esforços no sentido de que seja reconhecido internacionalmente o governo provisório a fim de garantir estabilidade a ex-colônia britânica. Esses esforços incluem um apelo para que Estados Unidos e Grã-Bretanha possam fim as sanções econômicas impostas ao governo de Smith e que estão prejudicando a economia rodésiana.

GUERRILHEIROS

Por outro lado, o exército rodésiano disse que matou 39 guerrilheiros negros e perdeu apenas um de seus homens, em seu primeiro ataque contra Zâmbia nos últimos cinco anos e meio de luta contra as guerrilhas nacionalistas negras que operam a partir de bases naquele país.

O comando militar informou ter realizado uma incursão de "auto-defesa contra um campo guerrilheiro em Luangwa, 18 quilômetros dentro de Zâmbia, ao ficar sabendo que as guerrilhas únicas do povo africano do Zimbábue estavam planejando realizar um importante ataque contra a Rodésia.

O governo de Zâmbia denunciou que o ataque rodésiano foi "não provocado e indiscriminado". Um porta-voz governamental disse em Lusaka que soldados de Zâmbia derrubaram seis aviões rodésianos, mas Salisbury respondeu que não havia tropas nem civis de Zâmbia nas proximidades do campo.

O ataque foi praticado ao mesmo tempo em que o conselho de segurança da ONU continuava seu debate em Nova Iorque sobre as exigências da África negra de condenação ao acordo assinado semana passada pelo primeiro-ministro Ian Smith com três líderes nacionalistas moderados, estabelecendo a criação de um governo de maioria negra para 31 de dezembro.

GRAVATAL HOTÉIS DE TURISMO S/A

C/GC 86.443.454/0001-52

Capital Autorizado - Cr\$ 22.000.000,00
Capital Subscrito - Cr\$ 10.276.926,00
Capital Integralizado - Cr\$ 9.678.828,00

EDITAL DE CONVOCAÇÃO

ASSEMBLÉIA GERAL EXTRAORDINÁRIA

São convidados os senhores acionistas desta sociedade para se reunirem em Assembléia Geral Extraordinária, a realizar-se no dia 20 de março de 1978, às 10,00 horas, na sede social, em Termas do Gravatal, município de Gravatal, Estado de Santa Catarina, para deliberarem sobre a seguinte ORDEM DO DIA:

- 1º) Alteração do artigo 7º do Estatuto Social.
- 2º) Outros assuntos de interesse social.

Gravatal, 08 de março de 1978
Hercílio Zappellini
Diretor

CONSELHO REGIONAL DE ENFERMAGEM DE SANTA CATARINA

EDITAL ELEITORAL Nº 01/78

A Presidente do Conselho Regional de Enfermagem de Santa Catarina no uso de suas atribuições legais, e tendo em vista o que consta do art. 8º do Código Eleitoral dos Conselhos Regional e Federal de Enfermagem, convocou todos os inscritos para a Assembléia Geral de eleição e renovação da composição deste Conselho Regional a realizar-se no dia 08 de agosto de 1978, na sede do COREN-SC das 8 às 18 horas. Os interessados deverão organizar as chapas conforme art. 10 do Código Eleitoral sendo uma chapa integrada das categorias compreendidas no Quadro I e outra das categorias compreendidas nos Quadros II e III respectivamente. Conforme o art. 11 do Código Eleitoral, o COREN-SC será integrado por cinco membros e as chapas deverão observar a seguinte constituição: Quadro I três candidatos a membros efetivos e três a membros suplentes. Quadros II e III dois candidatos a membros efetivos e dois a membros suplentes. As chapas acompanhadas dos respectivos requerimentos instruídos com a documentação exigida, devem ser entregadas neste Conselho no período compreendido a data da publicação deste Edital até 21 de abril, v. Os candidatos eleitos dirigi- rão o Conselho no triênio 31 de outubro de 1978 a 30 de outubro de 1981, conforme o que dispõe o artigo 9º da Lei nº 5.905 de 12 de julho de 1973.

Para maiores esclarecimentos os interessados poderão dirigir-se ao COREN-SC sito à rua dos Ilhéus, 8 salas 114 e 115 das 8 às 18 horas de segunda a sexta-feira.

Floianópolis, 08 de março de 1978

Rosita Saupe
PRESIDENTE

Tropas colombianas voltam a procurar guerrilheiros

Bogotá — Tropas aerotransportadas procuravam ontem nas selvas de La Macarena, a Leste do País, cerca de 150 guerrilheiros que atacaram dois povoados e mataram dois policiais.

Os guerrilheiros roubaram dois milhões de pesos (56 mil dólares) do único banco do povoado, saquearam lojas comerciais e uma droguaria, distribuíram propaganda subversiva e exortaram o povo a apoiar "a revolução".

Os povoados foi atacado às duas horas da madrugada por cerca de 150 homens e mulheres armados até os dentes, que deram mais de mil tiros em meio a gritos de "viva a revolução", disse o camponês José Ordóñez. "As mulheres eram jovens, bonitas, corajosas e portavam fuzis M-1", acrescentou. As mulheres gritavam que ficassemos em nossas casas e que não fôssemos dizer nada depois, ou nos matariam a todos", relatou o camponês.

Rojas pede que Argentina abandone o projeto Corpus

Buenos Aires - O ex-vice-presidente Isaac F. Rojas defendeu ontem que a Argentina abandone pura e simplesmente o projeto hidrelétrico de Corpus, no Rio Paraná, obra conjunta com o Paraguai qualificada pelo governo de "prioridade nacional".

O almirante reformado sugeriu que os enormes fundos necessários para a construção dessa usina fossem destinados ao desenvolvimento fluvial e marítimo, inclusive a construção de um porto de grande calado no oceano Atlântico e o fomento da zona média do Paraná.

O ex-vice-presidente do regime militar que governou o país de 1955 a 1958, afirmou que a obra de Corpus só será feita se houver um acordo com o Paraguai que permita fortalecer a suposto política brasileira de dominar as correntes fluviais da Bacia do Prata.

O militar, de 71 anos, tem feito frequentes declarações sobre os problemas limítrofes argentinos, particularmente em relação ao Chile e Brasil.

Tem feito vários estudos sobre o sistema da Bacia de Prata, integrada por Argentina, Bolívia, Brasil, Paraguai e Uruguai, e em especial sobre a antiga divergência entre os governos brasileiro e argentino sobre o aproveitamento hidrelétrico da região.

A proposta de Rojas é feita a menos de uma semana da abertura em Assunção, de reuniões trilaterais argentino-brasileiro-paraguaias - para examinar a harmonização do Projeto de Corpus com a obra hidrelétrica de Itaipu, já iniciada por Brasil e Paraguai.

"O problema que se apresenta no Alto Paraná não é exclusivamente técnico e muito menos elétrico, como parecem entendê-lo alguns funcionários, mas geopolítico. A Argentina pode passar sem Corpus

A Força Guerrilheira, uma das maiores vistas neste país, escapou em dois ônibus, e um caminhão, depois de distribuir centenas de volantes com propaganda subversiva.

Depois do espetacular ataque contra Vista Hermosa, as Forças Armadas Revolucionárias da Colômbia assaltaram o povoado de Porto Rico. Do ataque participaram cerca de 20 homens, que se dedicaram ao saque depois de matar um policial que tentou frustrar sua ação. Depois fugiram e se internaram na selva.

A FARC opera em seis frentes rurais e nos últimos três meses matou quase 30 camponeses, soldados e policiais. Seu objetivo é tomar o poder através da luta armada, porém embora suas atividades registram um aumento inusitado, as forças militares têm dito que não representam nenhum perigo para a estabilidade institucional do País.

Judias soviéticas aproveitam o dia da mulher para protestar

Moscou - Enquanto o governo e os meios de comunicação soviéticos falavam dos "êxitos históricos" alcançados pela liberação da mulher neste país, um grupode judias que desejam abandonar a URSS, organizavam uma manifestação a pouca distância do Kremlin.

Dzenas de policiais de segurança intervieram, cuja finalidade para dispersar o pequeno grupo, cuja manifestação foi organizada a fim de coincidir com o dia internacional da mulher, que é feriado oficial em Moscou. Fontes dos dissidentes disseram que seis mulheres foram presas durante a manifestação, realizadas para protestar contra a negativa do governo soviético em permitir a emigração de mulheres para Israel.

"As autoridades soviéticas voltaram a mostrar o que significam realmente os direitos da mulher neste país", disseram os ativistas judeus em uma declaração comentando o protesto. A manifestação foi efetuada em frente a biblioteca Lenin. No centro de Moscou.

Quatro outras mulheres que pretendiam participar da manifestação foram detidas em suas casas pela polícia. Entre elas figura Irina Mcclelan, que há três anos e meio tenta emigrar para os Estados Unidos a fim de se encontrar com seu marido norte-americano, professor de história Woodford Mcclelan.

Contrastando com isso, a celebração oficial do dia da mulher se caracterizou por inúmeros elogios a igualdade, aos direitos e as oportunidades que a legislação e a nova constituição soviética garantem formalmente as mulheres. "O socialismo colocou um fim de vez por todas na opressão das mulheres e franqueado oportunidades ilimitadas para o florescimento de suas forças criadoras", expressa uma declaração do comitê central do partido comunista.

Acrescenta que os êxitos históricos alcançados pela Urss na solução dos problemas das mulheres, seus amplos direitos e as liberdades das mulheres soviéticas, seu destacado papel na vida da sociedade, são motivo de nosso orgulho e servem de modelo as mulheres trabalhadoras de todos os continentes".

Durante uma reunião festiva" organizada o teatro Bolshoi, a cosmonauta i Valentina Nikolayevna Tereshkova denunciou a bomba de Neutron desenvolvida pelos Estados Unidos e destacou o papel da mulher na campanha pelo desarmamento mundial.

Os direitos humanos não entraram no acordo de Helsinqui

Belgrado - A conferência de 35 nações para a revisão dos acordos de Helsinqui encerrou ontem oito meses de debates, às vezes ásperos, após aprovar uma declaração que não faz qualquer menção aos direitos humanos nem a outros assuntos que dividem leste do oeste.

A conferência aprovou uma declaração que não menciona especificamente a questão dos direitos humanos nem os direitos de descumprimento dos acordos de Helsinqui, e que só contém uma curta referência a distensão e convoca para outra conferência de revisão em Madri, em 1980.

A declaração de encerramento está redigida em termos poucos precisos. A União Soviética bloqueou a intenção dos Estados Unidos e de seus aliados de incluir promessas relativas aos direitos humanos.

A aprovação só foi possível depois que Malta, um dos menores países nela representados, retirou sua exigência de uma revisão detalhada das questões mediterrâneas, inclusive as de Chipre e do Oriente Médio. A ameaça de Veto de Malta bloqueou durante quase uma semana a continuação da conferência, já atrasada em um mês em relação ao prazo previsto.

As 35 nações, entre elas Estados Unidos, Canadá e União Soviética, se reuniram nesta capital para passar em revista os progressos feitos, ou a sua inexistência, desde a assinatura dos acordos de Helsinqui, numa conferência de cúpula, em 1975.

As nações ocidentais disseram que conseguiram vários de seus objetivos, particularmente a continuação do processo iniciado em Helsinqui, enquanto os soviéticos alcançavam o seu objetivo de que a declaração não incluísse o tema dos direitos humanos.

Andreotti procura apoio para incluir comunistas numa maioria parlamentar

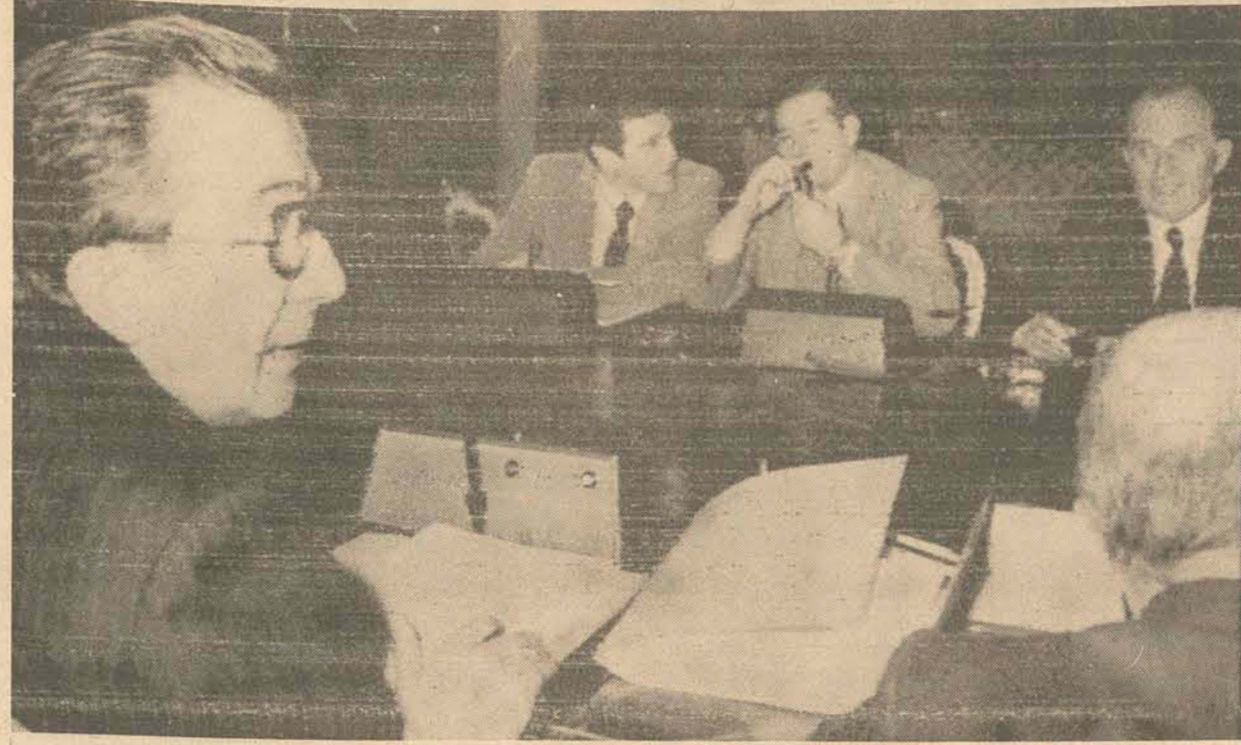

Giulio Andreotti (E) vai incluir os comunistas pela primeira vez desde 1947

Roma — O primeiro-ministro designado Giulio Andreotti reuniu-se ontem com os mais importantes dirigentes políticos do país para elaborar um acordo que permita a inclusão, pela primeira vez desde 1947, dos comunistas numa maioria parlamentar, com o objetivo de terminar a mais longa crise governamental da história italiana.

Andreotti reuniu-se com os dirigentes dos cinco partidos para acertar os detalhes finais, e antecipa-se que chegará a um acordo para constituir o trigésimo-sexto governo italiano de pós-guerra.

Não participaram da reunião os dirigentes do Partido Liberal Conservador, que embora estivessem presentes nas conversações, decidiram passar para a oposição ao acordo para a inclusão dos Comunistas.

Com o apoio dos Socialistas e dos Republicanos, os Comunistas causaram a queda do gabinete anterior a 16 de janeiro, ao exigirem uma formação de "um governo de emergência" os que incluísse para enfrentar os proble-

mas de violência política, desemprego e estagnação econômica.

Os Democratas-Cristãos negaram-se a designar Comunistas para cargos ministeriais, mas se viram obrigados agora a aceitar uma solução de transação, que consiste em sua inclusão na maioria parlamentar.

Isto representa outro triunfo para a política de Enrico Berlinguer, chefe do maior partido Comunista das democracias ocidentais e forjador da denominada independentista eurocomunista de

Mulher de Townley nega sua participação na morte de Letelier

Santiago do Chile — A mulher do cidadão norte-americano Michael Vernon Townley desmentiu ontem as afirmações de jornais que vinculam seu marido ao assassinato de Washington do ex-chanceler socialista chileno Orlando Letelier.

A escritora chilena Inés Mariana Callejas, casada em 1961 com Townley e mãe de dois filhos, declarou numa entrevista concedida ao jornal "El Cronista", do governo, que seu marido, se apresentará a justiça quando for chamado, mas que por ora se encontra numa cidade sul", que não identifica.

O jornal "El Mercurio", publicou recentemente uma fotografia de Juan Williams Rose e outra de Townley, afirmando que ambos correspondiam a uma só pessoa.

Williams Rose e Alejandro Romeral Jara estão sendo procurados no Chile para serem interrogados, a pedido da justiça norte-americana, sobre sua possível ligação com os assassinos de Letelier.

A embaixada dos Estados Unidos em Santiago morreu a 21 de setembro de 1976 em Washington, quando uma bomba explodiu sob o seu carro.

A embaixada dos Estados Unidos em Santiago reiterou que os supostos oficiais Williams Rose e Romeral Jara viajaram para Washington pouco antes do assassinato de Letelier, com passaportes oficiais concedidos pela chancelaria chilena.

O Ministério do Exterior pediu a Suprema Corte que um juiz especial investigue a forma pela qual Williams e Romeral obtiveram seus passaportes oficiais, depois de admitir que "teria havido a possibilidade" de entrega desses documentos.

A Suprema Corte designou o juiz Marcos Libe-

dinsky para investigar sobre os documentos. As Forças Armadas negaram que Romeral ou Williams sejam militares e funcionários do Departamento de Identificação disseram que esses nomes não figuram em seus arquivos.

"Meu marido não é Juan Williams Rose", afirmou numa entrevista a sra. Callejas. "Aqueles que desejam vincular-me ao crime de Letelier só pretendem nos utilizar como peões dentro de um grande complotão contra o governo, porque isto é unicamente uma intriga marxista", disse.

Townley, de 35 anos, técnico eletrônico foi acusado em junho de 1973 pela imprensa esquerdista de ser agente da Agência Central de Informações (CIA), dos Estados Unidos, e de participar de um assassinato político. A mulher de Townley também desmentiu que ele tivesse tido esse posto.

"Como existia (a essa época) uma ordem de detenção contra nós, viajamos para os Estados Unidos, Voltamos assim que assumi a Junta Militar e não retornamos, mais àquele País", disse.

Quando a acusação publicada pelo jornal "El Mercurio" assinalou que Townley "está disposto a apresentar-se à justiça. Ele confía em que os tribunais serão os únicos capazes de descobrir a verdade".

O juiz Libedinsky assinalou que atuará "da forma mais rápida e completa possível" e que inclusive poderia chamar a depor o chanceler Patricio Carvajal, o denunciante e pedir a abertura de uma investigação norte-americana para investigar, caso fosse necessário.

Libedinsky disse que poderá convocar para depor "tão as pessoas do Ministério do Exterior que têm a seu cargo a entrega de passaportes oficiais".

Al Fath mata Sayed no Líbano

Beirute - Abu Sayed, rival do dirigente palestino Yasser Arafat, que liderou no ano passado um sequestro aéreo no Kuwait, foi ferido de morte em uma emboscada na região leste do Líbano, no qual também perdeu a vida seu guarda-costas.

Os seguidores do dirigente radical, que foi atacado com rajadas de metralhadoras e granadas, acusaram o grupo guerrilheiro "Al Fata" dirigido por Arafat de ter deslechado o ataque, e juraram vingança nas próximas 24 horas. O atentado ocorreu ontem na rodovia Beirute-Damasco.

"Os informantes disseram que Sayed, de 43 anos, se dirigia para Beirute quando seu automóvel foi interceptado por outro veículo em um trecho da estrada coberto de neve, próximo de Dahr El-Baqar, a cerca de 35 quilômetros da capital libanesa. Informou-se também que um soldado sírio ficou ferido.

"A voz do Líbano", principal emissora de rádio dos cristãos-libaneses, disse que o chefe dos serviços secretos de Arafat, Abu Hov, dirigiu pessoalmente a emboscada. Soldados sírios isolaram o hospital para onde Abu Sayed foi levado, na região de Zale, onde o líder guerrilheiro morreu 16 horas após o atentado.

Abu Sayed foi preso por ordem dos dirigentes do Al Fath sob a acusação de enriquecimento ilícito durante a guerra civil libanesa, mas fugiu em julho do ano passado, sequestrou um avião de passageiros do Kuwait e mais tarde se entregou às autoridades sírias em Damasco. Os sírios deixaram-no transferir-se para a região leste do Líbano, onde organizou um movimento guerrilheiro em oposição ao "Al Fatah".

Pravda acusa os Estados Unidos

Moscou - O Jornal "Pravda" acusou os Estados Unidos de não reduzir sua presença militar na Ásia, contribuindo assim para aumentar a tensão naquele continente, através do resurgimento de "forças da reação e o militarismo sob a bandeira do anti-comunismo".

O comentário publicado pelo órgão do partido comunista e o mais autorizado da série de reportagens adversas dos Soviéticos contra as atuais manobras militares norte-americanas na Coreia do Sul e contra um recente discurso do secretário de defesa Harold Brown, que prometeu reforçar a capacidade militar dos Estados Unidos na Ásia.

O comentarista do "Pravda", Vsevolod Kalinin, diz que o Vietnam tenta levar um novo espírito de "boa vizinhança e cooperação" aos sudetes asiáticos dos Estados Unidos, Austrália e Nova Zelândia lutam contra isto, buscando reunir os demais países asiáticos num bloco militar.

Ilia e a democracia argentina

Caracas - O Ex-Presidente Argentino Arturo Ilia declarou, nesta capital, que seu País voltará a adotar um sistema de governo democrático, porém não a curto prazo.

Os mandatos de 77 anos de idade que realiza uma visita de caráter particular a Venezuela, disse ao jornal "El Nacional" que "o peronismo e as demais forças políticas se mantem como organizações democráticas".

Em entrevista ao jornalista Nestor Mora, o político Argentino declarou que "voltaremos a democracia por ser ela a característica, a idiossincrasia, a mentalidade do povo Argentino que quer viver sob o sistema democrático, que por muitos anos, foi o seu ambiente".

Apesar disso, Ilia advertiu que "é licito prever que as contingências que interferiram no movimento democrático fazem com que ainda estejamos longe dessa meta".

Espanha permite manifestações

Bilbao (Espanha) O Governo espanhol deu permissão para que seja realizada uma manifestação neste fim de semana quando espera que 100 mil pessoas se reúnem para protestar contra a construção de uma usina nuclear de energia elétrica no País Basco.

A guarda civil recebeu ordens de vigiar a usina, que está sendo construída a um custo de um bilhão de dólares em Lemoniz, a poucos quilômetros desta cidade.

Os que se opõem a sua construção sustentam que ela constitui um perigo ecológico e físico.

O governo espanhol está construindo vinte centrais eletrônicas dentro de um custos programa de 10 anos, que atenderá 14 por cento das necessidades energéticas do País em 1987.

Árabes perdem poder aquisitivo

Kuwait - O ministro das finanças do Kuwait, Abdel Rahman Ateki, viu ontem para Riad a fim de manter conversações urgentes com os dirigentes da Arábia Saudita sobre a perda do poder aquisitivo das divisas oriundas do petróleo, após a baixa no valor do dólar nos mercados internacionais.

Segundo fontes oficiais, Ateki e o portador de uma mensagem especial do Emir Kuwait, Jaber Al-Ahmad Al-Saba, ao rei Khaled, da Arábia Saudita, na qual explica a posição do Kuwait em relação à crise.

O Kuwait está sofrendo um prejuízo de mais de um milhão de dólares diários desde a crise do dólar, que está sendo o ministro do petróleo, Ali Califa Al-Saba. Exortou a elevação do preço do óleo cru e disse que os Estados Unidos, os Países Exportadores de Petróleo (OPEP), deveria se reunir com urgência para acertar uma nova política de preços.

Argumento que a resolução não obriga a Israel a se retirar da margem ocidental ocupada, porque se refere à evacuação dos territórios ocupados, sem especificar que deve ser de sua totalidade.

Os Estados Unidos sustentam que as determinações também se aplicam à margem ocidental, do deserto de Sinal e às colinas de Golán.

Israel venderá aviões a Formosa

Tel Aviv - A rádio de Israel anunciou que o governo israelita do primeiro-ministro Menahem Begin pediu permissão aos Estados Unidos para vender a Formosa (chama nacionalista) 50 de seus caça-bombardeiros "kfir".

Segundo a rádio, o ministro da defesa Ezer Weizman aborrecia o tema durante os cinco dias que permaneceu em Washington esta semana. Israel deve pedir permissão aos Estados Unidos para realizar a venda porque o "kfir", caça supersônico, tem peças de fabricação norte-americana. Um ano atrás, o Presidente Jimmy Carter vetou a venda do "kfir" ao Equador.

Variant II. O grande carro de 1978.

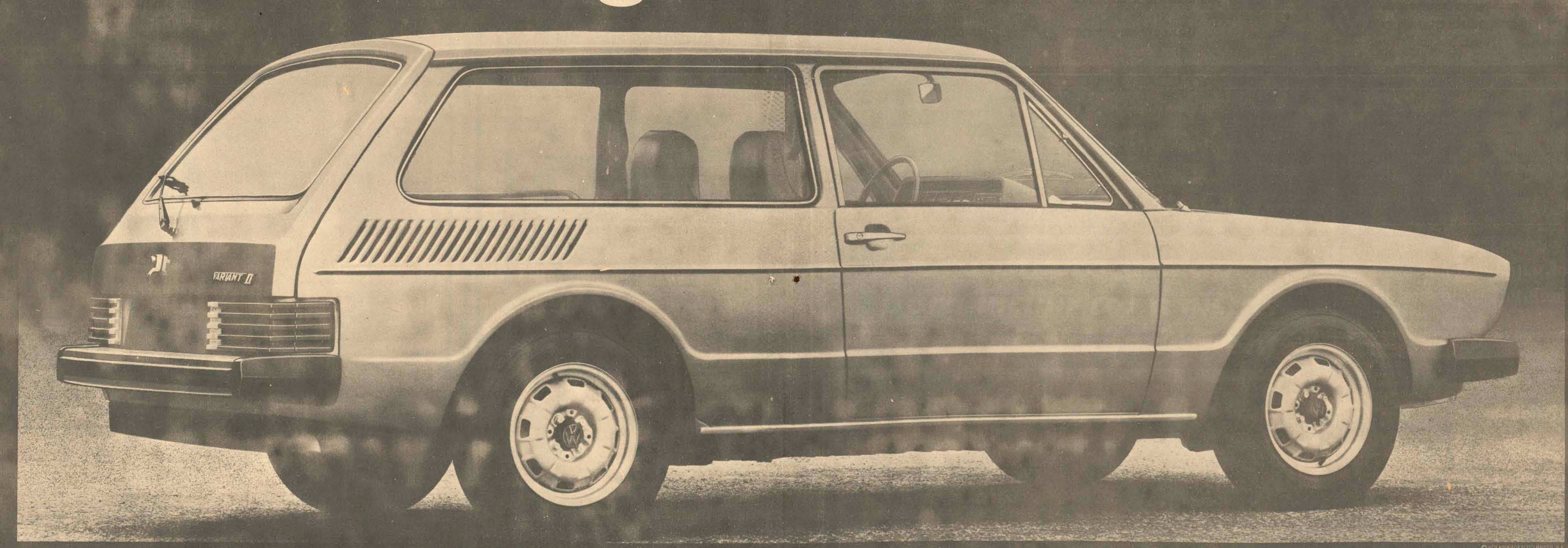

Você não está apenas diante de um grande acontecimento no mundo do automóvel. Você é parte integrante desse acontecimento. O carro que você está vendo agora foi criado para inaugurar uma nova fase em sua vida. Variant II.

O primeiro station-wagon compacto. Uma concepção inteiramente nova que reúne todos aqueles valores que você sempre esperou encontrar numa autêntica peruca. Linhas modernas e arrajadas, em perfeita harmonia com a beleza e

sofisticação do seu interior, compond o seu estilo jovem e atual. Amplo espaço para acomodar com todo conforto 5 pessoas adultas, além da grande capacidade de dois porta-malas. Desempenho econômico e baixo

custo de manutenção proporcionado pela consagrada mecânica Volkswagen. Agora, pense um pouco nos dias de hoje. Na sua vontade de ter um carro resistente para o uso na cidade, versátil para as viagens com a família mas, sobretudo, um carro

seguro que em qualquer ambiente reflita o seu bom gosto e a sua personalidade. Apanhe a família. Vá até o Revendedor Volkswagen mais próximo conhecer pessoalmente a Variant II. Examine, sem pressa, detalhe por detalhe da Variant II.

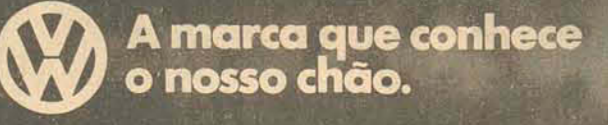

Você mesmo vai comprovar que está diante de um grande acontecimento no mundo do automóvel. Variant II. A marca que conhece o nosso chão.

Sérgio da Costa Ramos

Maggie, o voto racista.

"The common folk". Isto é, o povo. Não rezam as Constituições mais acreditadas do planeta, a começar pela Philadelphia, que todo poder dele emana e em seu nome deve ser exercido? Embora a democracia britânica não seja do gênero populista, nem possua sequer uma Constituição formalmente escrita, o "common folk" costuma ser aqui mais cortejado — mesmo pelos que não lhe suportam o cheiro — do que nas chamadas democracias relativas. Atenta aos deveres da democracia representativa, a líder do Partido Conservador, Margaret Thatcher, resolveu passear sua popularidade através das verduras de Petticoat Lane, pitoresco mercado público onde ao lado das hortaliças e dos produtos de granja, encontra-se concretamente essa abstrata espécie que tem o mau costume de habitar o artigo primeiro das Constituições. A apenas um ano das eleições gerais, nada como tomar a temperatura do povo, colocando-lhe um termômetro sob as axilas, ou auscultar o próprio prestígio, colocando-se na trilha de uma feira livre. Ali Margaret Thatcher colheu confetes, e outras agradáveis

ervilhas do gênero, de autênticos cidadãos ingleses que faziam seu "rancho" semanal. Mas espreguiçavam-na também os tomates e rabanetes, "fora de comércio" porque já deteriorados, com que lhe apresentaram alguns feirantes. Os primeiros inequívocos exemplares da raça ariana, festejavam a primeira mulher a se tornar líder (em 75) do **Conservative Party**, tradicionalmente majoritário na Inglaterra. Ela lhes parece hoje o **Anjo Branco** cuja flamejante espada há de impedir a miscigenação da raça inglesa, como fórmula preventiva de "evitar sua decadência". Para os outros, ressentidos imigrantes desembarcados na Grã-Bretanha antes de 1973, negros da África, "marions" da Índia e do Paquistão, ela lhes inspirava a mesma repulsa que a humanidade devotou a Adolf Eichmann, o gerente das "soluções finais". No seu obstinado caminho rumo ao nº 10 de Downing Street, a filha dum antigo dono de mercearia e prefeito da cidadezinha de Gratham (28 mil habitantes), formada em Química e em Leis por Oxford, decidiu adicionar a sua receita eleitoral o explosivo tempero

da questão racial, quebrando um pacto firmado entre os partidos britânicos, com exceção do desviado "National Front", de não incorporar o tema às campanhas em busca de votos. — Margaret está desesperada — protestou um membro do gabinete trabalhista. Ela deseja ser Primeira Ministra de qualquer maneira, já não lhe importam os meios. Maggie, como é juvenilmente saudada pela Ala Jovem do Partido Conservador, içou sua nova bandeira para valer, sem se importar aparentemente com os tomates que possam abalar sua maquiagem ariana. Preocupa-a apenas a "roupa" com que vestir sua plataforma anti-imigração, para que a indumentária não resulte idêntica a do "National Front", fanáticos segregacionistas que ganham corpo e voz na Grã-Bretanha, a ponto de se traduzirem hoje numa força eleitoral nada desprezível. Pensando em votos, ca-

pazes de conduzirem o Partido Conservador a uma supremacia sobre o pacto **Lab-Lib** (Labour e Liberal), que mantém o social-trabalhismo de James Callaghan no poder, ela extrai de seu sortido baú retórico frases esculpidas em monolítico contra-senso. Segundo Maggie, "o caráter britânico tem feito tanto pela democracia, e pelo primado da lei através do mundo, que a simples possibilidade de mesclá-lo profundamente com outras culturas poderá resultar no seu entorpecimento e na sua degenerescência. E o povo britânico sente-se amedrontado e temeroso de que essa miscelânea possa, um dia, comprometer o nosso exemplar comportamento democrático". Quer dizer: Thatcher prega a perenidade da democracia justamente com o pressuposto de uma de suas antíteses, o racismo. Acusada de "racista", tanto pelos deputados trabalhistas como pelos seus colegas conservadores, alguns dos quais votaram a favor da anistia concedida em 1973 aos imigrantes que tivessem completado cinco anos de permanência "ilegal" no país, "Maggie" confia nas pesquisas do Gallup Institute. Elas descobriram, por trás da insatisfação do congelamento dos salários e dos pesados impostos a sobrecarregar o contribuinte inglês, um filão eleitoral compreensivelmente sedutor: 52% dos recenseados pela pesquisa consideram os imigrantes "um sério problema social na Grã-Bretanha de hoje". Para 46%, as relações entre os vários compartimentos sociais do país pioram dia a dia, enquanto 49% desejam que o Governo ofereça ajuda financeira a fim de que os contingentes



"não-adaptados" regressem as suas pátrias "subcontinentais". Pensando nessa fatia do eleitorado, que inclui até mesmo ponderável parcela do operariado (**blue collars workers**) eleitor do Partido Trabalhista, Thatcher anuncia a Nação um projeto de implantação abrupta, nada gradual, porém segura, rumo ao "fechamento das fronteiras". Ele começa revogando a anistia concedida aos que entraram ilegalmente no país até 1973, hoje titulares da cidadania britânica. Como tal, têm direito a mandar buscar mulher, filhos, papagaio, sogra e afins no seu Paquistão, Índia, Tanzânia, Barbados, Belize ou qualquer outro pedaço da **Commonwealth**. A anistia produziria seus efeitos restrita apenas a pessoa física do beneficiado, sem que seus parentes ganhassem o direito de juntar-se a ele no Reino Unido. E institui ainda três outros antidotos: 1. Os filhos dos imigrantes

não terão mais o direito de convocar "noivas" e "maridos" importados de suas terras, procedimento até agora aceito pela legislação. 2. O Ministério do Interior e o de Relações Exteriores levantarão o exato número de dependentes de imigrantes deixados em suas terras de origem. Mesmo os imigrantes com direitos de cidadania somente poderiam mandar buscar seus parentes em 1º grau. 3. A "cidadania" inglesa será concedida a imigrantes admitidos depois de 73 somente em "circunstâncias muito excepcionais". Nessa cruzada rumo a Downing Street, Margaret Thatcher não contava, porém, com os resultados de outra pesquisa: há menos de um ano o Partido Conservador livrava nas pesquisas eleitorais nada menos que 21% de vantagem sobre o trabalhista. A líder do Partido tornara-se, então, a suprema favorita para transformar-se na

primeira mulher a chefiar um Gabinete em toda a história das Ilhas. Hoje, a menos de doze meses das eleições, os dois partidos equilibram-se na balança eleitoral e James Callaghan consegue a façanha de tornar-se mais popular que sua própria agremiação. Dominando a inflação, recuperando a economia e favorecido pelas gólfadas do petróleo do Mar do Norte, o líder do Partido Trabalhista mereceu do vestuário (e conservador) "**Financial Times**" o reconhecimento de "estar dando a Grã-Bretanha um governo quase tão conservador quanto o que gostaríamos de ter". Talvez por sentir o adversário tão forte "**Maggie**" tenha apelado e descido o nível da campanha, recorrendo a questão racial. O que já lhe valeu o epíteto de "oportunista", com que lhe abençoou o próprio Primeiro-Ministro, coadjuvado por seu Ministro do Interior, Merlyn Rees, para

quem os problemas da imigração crescente (2 milhões de "coloreds", principalmente da Índia e do Paquistão) tem suas raízes no passado, constituindo-se no inevitável "legado do imperialismo inglês no decorrer dos séculos". E Rees ainda quem prevê a derrota da "apelação". — Thatcher parece não se lembrar dos eleitores ingleses de nascimento, mas descendentes de imigrantes. Esse contingente, aliado ao de imigrantes já titulares da cidadania, está disposto a rastejar sobre vidro moído para votar contra "**Maggie**". Os próprios Conservadores não estão satisfeitos com os estratagemas de sua líder. No fundo, os setores mais sensíveis do Partido sentem que com esse tipo de campanha a agremiação dificilmente arrebatará o poder. "**Maggie**" vai "**Conservar**" a Inglaterra Trabalhista.

SURDEZ

APARELHOS ULTRA MODERNOS de som suave e natural. Procedência: Suíça, Alemã e Dinamarquesa. Assistência em qualquer marca de aparelho, mesmo que tenha comprado em outro lugar. 21 anos de experiência. Consulte seu médico. Rua Felipe Schmidt, 27 - 3º andar - Conj. 312 Ed. Das Vistas - Fone: 22-68-41 88.000 - Florianópolis - SC.

ENTRE UM FILME E UMA NOVELA OS COMERCIAIS DE RAUL ARAUJO NÃO DEIXAM NINGUEM COM VONTADE DE TOMAR UM COPO D'ÁGUA.



um ano de luz, câmera, ação, talento e muita criatividade.

Raul Araujo produções cinematográficas Ltda. Rua Felipe Schmidt, 211 Fone: 22-84-47 Florianópolis - SC.



O mundo abre suas portas a quem sabe falar inglês. DÊ A SEU FILHO ESSA CHAVE

O MÉTODO PINK AND BLUE, especializado no ensino de inglês para crianças e adolescentes, está ao seu alcance.

Matrículas Abertas

LITTLE CEA

Rua Coronel Melo Alvim, 20 Florianópolis Tel.: 22-6194

AGUARDAMOS SUA VISITA

Estado de Santa Catarina PODER JUDICIÁRIO JUIZ DE DIREITO DA COMARCA DE FLORIANÓPOLIS VARA DOS FEITOS DA FAZENDA PÚBLICA E ACIDENTES DO TRABALHO.

EDITAL DE CITAÇÃO COM PRAZO DE DEZ(10) DIAS

O Doutor, WILSON GUARANY VIEIRA, Juiz de Direito Titular na Vara dos Feitos da Fazenda Pública e Acidentes do Trabalho, na forma da lei, etc....

FAZ SABER a todos que o presente edital virem ou dele conhecimento tiverem que por parte interessada, foi requerido o levantamento total do depósito efetuado pela PREFEITURA MUNICIPAL DE FLORIANÓPOLIS, na Ação de Desapropriação de um imóvel, objeto da presente ação, que destina-se ao Prolongamento da Rua Garcia (2º Trecho), situado à Rua Abelardo Luz, s/nº - Estreito - Fpolis-SC, e de propriedade da Sra. CACILDA MADEIRA NEVES, em curso neste Cartório. E para que chegue ao conhecimento de todos, mandou expedir o presente edital, que será publicado na forma da lei e afixado no lugar de costume. Dado passado nesta Cidade de Florianópolis, Capital do Estado de Santa Catarina, aos sete dias do mês de março do ano de mil novecentos e setenta e oito. Eu, ORLANDO NICOLICH CHAPLIN, Escrivão, Subscrevi.

WILSON GUARANY VIEIRA Juiz de Direito Titular

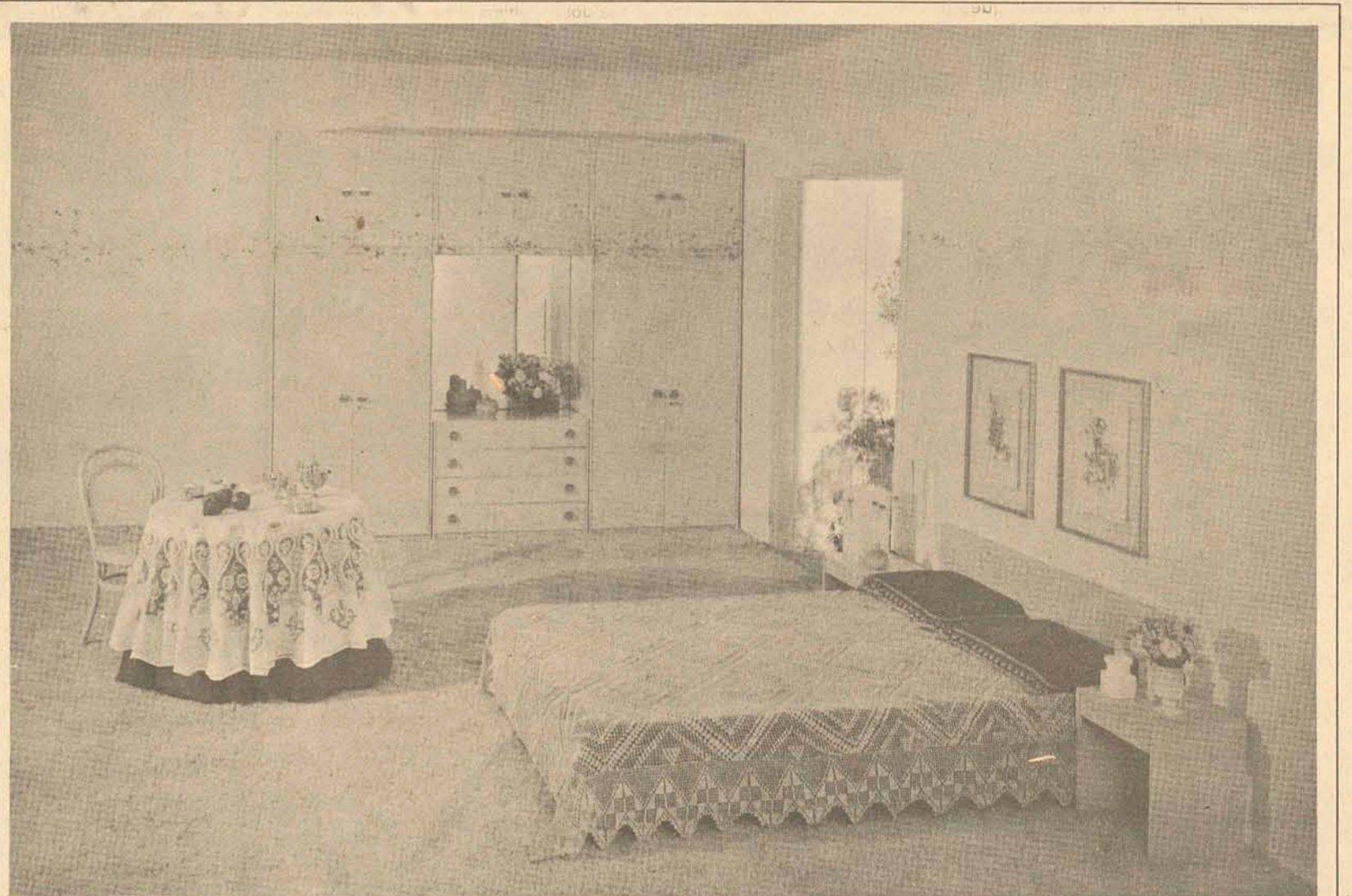

Linha Sempre-viva 6B Ever-bright Line 6B

Imagine acordar num campo florido. Esta é a sensação que se tem com Sempre-viva, a linha modular da Cimo, laqueada em melamina (na cor branca). Sempre-viva é ágil, alegre, colorida. Pode crescer e mudar, de acordo com as conveniências, sem nunca perder a beleza. A leveza e a versatilidade da linha Sempre-viva ajudam, sem pesar no orçamento, a pôr mais alegria em qualquer espaço. Aos poucos ou de uma só vez. Isto é Sempre-viva. A primavera para você.

MÓVEIS CIMO Rua Vidal Ramos, 26 - Florianópolis

Quem tem carro, tem Stein às suas ordens!

Se o seu problema é pneus, visite a Stein Comercial. Grande estoque de pneus e câmaras para todos veículos e máquinas. Montagem grátis.

Stein Comercial

Rua Conselheiro Mafra, 62 Fone: 22-3451 Florianópolis - S.C.



Polícia prende arrombador de casas e recupera objetos

Depois de três meses de investigações, a Delegacia de Furtos prendeu o arrombador de residências, Atis Silvério de Andrade, que roubou objetos domésticos avaliados em Cr\$ 200 mil, aproximadamente. Ele responderá a inquérito em liberdade, mas as autoridades policiais pretendem requer a prisão preventiva ao juiz.

Aproximadamente 15 objetos foram recuperados, a maioria de receptores que compraram o arrombador. A polícia só não conseguiu apreender um gravador, que foi vendido em Itajaí. Atis Silvério de Andrade ajudou a polícia no trabalho de recuperação, conduzindo os agentes até os receptores e também apontando as casas onde os objetos foram roubados - isso facilita a devolução aos verdadeiros proprietários.

Satisfeito com essa atitude do arrombador, o titular da Delegacia de Furtos, Manoel dos Santos Dias, fez ontem essa declaração: "Tem ladrão que nos ajuda, dizendo e mostrando as casas onde roubava". O delegado admitiu que juntamente com Atis agiam dois elementos, ainda soltos, mas não revelou suas identidades, "para não atrapalhar as investigações."

Embora Atis Silvério de Andrade somente tenha sido apresentado à imprensa na tarde de ontem, sabe-se que ele vinha auxiliando a polícia, desde quinta-feira passada, no trabalho de recuperação dos objetos e localização de seus donos.

Atis Silvério de Andrade (24 anos, casado, residente no Estreito) agia principalmente nesse bairro e tem registradas diversas passagens nas delegacias de Furtos (Capital) e da Comarca de Itajaí. Também responde a vários inquéritos policiais.

Os objetos recuperados são: quatro aparelhos de televisão, sendo um a cores, um liquidificador, um ventilador, um secador de cabelo, dois relógios, uma calculadora de bolso, uma máquina fotográfica, uma toca-fitas e um gravador, num valor total de aproximadamente Cr\$ 200 mil.

Mascarados sequestram comerciante sírio numa rua de Milão

Milão, Itália - David Beissá, de 65 anos, homem de negócios sírio e presidente da Empresa Financeira Suíça Libero, com sede em Genebra, foi sequestrado à noite por quatro mascarados numa rua desta cidade industrial do norte da Itália. Os sequestradores se apoderaram da vítima perto de sua residência.

A esposa de Beissá, Katrie, libanesa de nascimento, presenciou o sequestro do interior do seu automóvel. Gritou pedindo auxílio e tentou atrapalhar os sequestradores, que a iludiram e atiraram para o ar uma rajada de metralhadora antes de fugir num automóvel com sua vítima. Beissá mora há muitos anos em Milão. Tem passaporte mexicano.

Em Roma a polícia anunciou a libertação de Sérgio Sonnino, de 35 anos, proprietário de uma empresa construtora, que foi a primeira pessoa sequestrada este ano. Sonnino foi achado amarrado a uma árvore nas proximidades da aldeia de San Polo Dei Cavalieri, a uns 30 km a oeste da cidade.

Sonnino é a segunda pessoa que recobra a liberdade das oito sequestradas desde o início do ano. Foi sequestrado dia 4 de janeiro por três mascarados de um armazém de sua empresa nos subúrbios de Roma.

A polícia disse que os familiares de Sonnino haviam pago um grande resgate, porém não deu a conhecer a soma exata.

A Itália teve 72 sequestros com propósitos de extorsão no ano passado. Acredita-se que os sequestradores receberam mais de 30 milhões em resgate.

Bombeiros procuram garotos nas águas do Rio Tubarão

Tubarão (Sucursal) - O Corpo de Bombeiros e populares continuam procurando os corpos dos irmãos Adelson e Gilson Lessa, de 12 e 11 anos de idade, respectivamente, desaparecidos no final da tarde de terça-feira e considerados mortos por afogamento, nas águas do rio Tubarão. Enquanto o pai dos garotos, Wilson Lessa, toma providências para encontrá-los, sua esposa, Zenilda, ainda tem esperanças de que eles estejam vivos, em outro local.

Esse pode ser o segundo caso (se for confirmada a morte dos garotos) de afogamento em Tubarão, em menos de um mês. Em meados de fevereiro morreu afogada, na praia de Itapirubá, Jussara Aguiar.

Embora a mãe dos menores, Zenilda Lessa, ainda esteja esperando para encontrar os filhos com vida (os corpos ainda não foram achados), as informações das pessoas que viram os garotos na Beira do Rio são pessimistas, pois encontraram uma caixa de isopor que, frequentemente, era conduzida por Gilson, e dentro dela estavam as duas camisas dos meninos. Segundo informou canoeiro, José Silva, que faz seguidamente a travessia do rio, os menores apareceram em seu ponto de embarque horas antes do desaparecimento e em seguida rumaram para outro lado, onde certamente pretendiam tomar banho.

A partir daí, não mais pôde ver os meninos e tratou de continuar seu trabalho. Porém, também sem saber do ocorrido, Danilo Rampinelli foi a Beira do Rio para pescar de tarrafa e quando lá chegou encontrou a caixa de isopor, que

tinha, além das camisas, mais Cr\$ 24,00 conseguidos com a venda dos picolés.

Em seguida, tratou de comunicar ao Corpo de Bombeiros, pois não demorou muito para saber que estavam procurando dois garotos. Ao receberem o comunicado, os bombeiros se deslocaram para a "Volta do Circular", como é conhecido o local onde intensificam a procura, mas até às 12 horas de ontem nenhum sinal além das vestes e da caixa de isopor, eram conhecidos.

PROVIDÊNCIAS

O pai dos menores, Wilson Lessa, está bastante tomado pelo nervosismo, mas mesmo assim tomou providências no sentido de encontrar os meninos, entrando até em contato com a cidade de Imbituba, onde existem "artes de pesca", que podem facilitar a encontrá-los. Além dos Bombeiros, também populares estão na busca dos dois meninos pois não acreditam que possam estar longe porque o rio não é de forte correnteza.

ESPERANÇA

Para a mãe Zenilda Lessa, Gilson e Adelson, podem não estar no Rio, pois ela diz que eles não costumavam tomar banho naquele local, tendo ocorrido isto somente uma vez. Por isso, ela ainda crê que os dois tenham tomado rumo ignorado e voltarão para casa com vida. Alega ela que ainda talvez tenham brigado ou discutido com outros, ou perdido parte do dinheiro que deveriam arrecadar com a venda do picolé, e assim ficaram com medo de chegar em casa.

Roubou Volks do padre, matou um pedestre e feriu dois na 101.

Uma pessoa morreu e duas outras resultaram gravemente feridas num acidente registrado às 6 horas de ontem, no quilômetro 197 da BR-101, em Biguaçu. O veículo atropelante pertence ao padre Justino, da paróquia de Barreiros, e havia sido roubado, sendo abandonado pelo motorista, após o acidente.

Até a noite de ontem, as autoridades não tinham maiores detalhes sobre as vítimas, sabendo-se apenas que, em virtude do atropelamento, morreu Jaime da Silva e seus dois acompanhantes foram internados no Hospital de Caridade.

O Volks SX-1829, propriedade do padre Justino, que se encontra em São Paulo, fazendo um curso, foi roubado do pátio da paróquia de Barreiros, às primeiras horas da madrugada de ontem. O ladrão, que ainda está foragido, fez ligação direta no veículo.

Uma pessoa da paróquia de Barreiros comunicou o roubo à Delegacia de São José, de onde o delegado Paulo Roberto Leifer Nunes entrou em contato com a Delegacia de Furtos.

Mais tarde, o titular da Delegacia de São José ficou sabendo, também por um telefonema, que o carro roubado do padre tinha atropelado três pessoas, em Biguaçu, sendo que uma falecera.

Após o acidente, o ladrão abandonou o carro à margem da BR-101. O corpo de Jaime Silva foi conduzido ao Instituto Médico Legal, para necropsia, enquanto as outras duas vítimas (até a noite de ontem as autoridades policiais ainda desconheciam suas identidades) eram internadas no Hospital de Caridade - que também não revelou seus nomes, por desconhecer se tinham sido vítimas de atropelamento. O veículo já foi devolvido ao representante do proprietário.

Dique estoura no Peru, arrasa aldeia mas não faz vítimas.

Lima - As águas represadas do rio Yanatile romperam um dique natural formado por um deslizamento de terras de uma montanha e precipitaram-se sobre o vale de Lares, arrasando uma aldeia, estradas, uma ponte e extensas áreas cultivadas, ao que parece, sem vítimas, informou-se ontem.

Segundo o jornal "El Comercio" o camponês Luis Parra "emudeceu ao ser testemunha de tão aterrador espetáculo, quando as águas ultrapassaram o dique formado por toneladas de terra e pedras".

As autoridades da defesa civil manifestaram temor pelo perigo a que ficaram expostas 14 aldeias do vale. Aparentemente, a maioria delas, que tinha sido evacuada depois de rápidas medidas de alerta, foi afetada pela inundação sem

destruições. O rio Yanatile teve suas águas represadas na segunda-feira, quando houve o deslizamento de terra da montanha Paccha, a 150 quilômetros da cidade de Cuzco, no sudeste peruano. As autoridades confirmaram que cinco pessoas morreram na ocasião.

Os técnicos da defesa civil calcularam que, quando houve o transbordamento, passavam 600 metros cúbicos de água por segundo, e que cinco horas depois já estava reduzido à metade.

O dique formou uma represa de água de dois quilômetros de largura por uns quarenta metros de comprimento e 60 de profundidade. O caudal represado era duas vezes maior que o volume normal do rio, segundo os técnicos.

Engarrafamento na Via Dutra

Rio - A Via Dutra registrou ontem pela manhã um dos maiores engarrafamentos de sua história, com mais de 30 quilômetros de extensão, tanto no sentido Rio-São Paulo quanto na Direção inversa.

O desabamento de uma ponte sobre o Rio Bonito, na altura do quilômetro 156 da Via Dutra, levou à interdição parcial da estrada ante-ontem à noite e ontem pela manhã, técnicos do DNER vistoriaram o local.

A Polícia Rodoviária Federal está recomendando a quem vai do Rio para São Paulo que

siga pela Rio-Santos até o quilômetro 317, altura de Caraguatuba, onde se pode pegar a SP-99 até a Via Dutra.

Outra opção, está mais longa, é a do percurso Três Rios-Juiz de Fora-Caxambu.

Os hotéis de Resende estão lotados, porque as pessoas que ficaram retidas na estrada optaram por dormir naquela cidade fluminense, perto de onde ocorreu o desabamento.

Há uma variante na Via Dutra que da passagem na altura do trecho onde ocorreu o desabamento, por uma segunda ponte, mas o tráfego é muito lento na área.

DSP registra dois acidentes. Atropelante não socorreu a vítima.

A Delegacia de Segurança Pessoal registrou nas últimas horas dois atropelamentos, causando ferimentos leves em igual número de pessoas. Um dos atropelantes, piloto de uma lambreta, deixou de prestar socorro à vítima.

Na rua Frei Caneca, Agrônoma, às 8h15min de ontem, o Volks ST-0806 (Santo Amaro da Imperatriz) atropelou o menor Luiz Henrique da Rosa (11 anos, residente à rua General Vieira da Rosa, 121), que teve ferimentos aparentemente leves.

O motorista e proprietário do veículo, Pedro Ladislau Mohr (residente na rua José Koerich, 145, em Santo

Amaro), conduziu o garoto à Clínica de Ortopedia do INPS, na avenida Beira Mar Norte.

José Jacinto Pedro (67 anos, casado, residente na Concasa, em Palhoça), deu entrada no Hospital Celso Ramos, às 16h30min de terça-feira, com ferimentos causados por atropelamento.

Ele informou à polícia que foi atropelado, por volta das 16 horas de terça-feira, na avenida Ivo Silveira, por uma lambreta. O piloto evadiu-se do local, sem prestar socorro à vítima, o que foi feito por um motorista de táxi. A única característica do veículo atropelante, que a vítima forneceu às autoridades foi a cor (azul) da lambreta.

ASSEMBLÉIA GERAL ORDINÁRIA

EDITAL DE CONVOCAÇÃO

Ficam convidados os senhores acionistas da Centrais Elétricas de Santa Catarina S.A. - CELESC - para se reunirem em Assembléia Geral Ordinária, a realizar-se no próximo dia 07 de abril de 1978, às 10 horas, em sua Sede Social, à Rua José da Costa Moellmann, nº 129, nesta Capital, para deliberar sobre a seguinte Ordem do Dia:

- 1º - Discussão e aprovação do Balanço Patrimonial, do Demonstrativo de Resultados e do Relatório da Diretoria, referentes ao exercício encerrado em 31 de dezembro de 1977;
- 2º - Eleição do Conselho Fiscal e fixação de seus honorários;
- 3º Outros assuntos de interesse social.

AVISO

Avisamos aos senhores acionistas que se encontram à sua disposição, na sede da empresa, os documentos de que trata o art. 133 da Lei nº 6.404, de 15/12/76, relativos ao exercício-social, encerrado em 31/12/77.

Hercílio Luz Colaço
Presidente



ENCURTANDO DISTÂNCIAS



CENTRAIS ELÉTRICAS DE SANTA CATARINA S.A.

encurte a distância entre santa catarina e o rio grande do sul. viaje com o conforto penha.

De Santa Catarina para Porto Alegre, Pelotas e Rio Grande use o caminho confortável e seguro da Penha. Moderníssimos ônibus turbinados, suspensão a ar, toilette a bordo, motoristas altamente treinados e um atendimento insuperável. Para o Rio Grande do Sul, vá e venha pela Penha.

linha rio de janeiro-rio grande via litoral (BR-101)



O plano original, elaborado pela FATMA, demonstrou um ano atrás que seriam necessários Cr\$ 3 milhões. No entanto, em convênio firmado com o IBDF, o governo do Estado só obteve

CR\$ 1,5 milhão para defender nossas reservas florestais



A alegada escassez de verbas, aliada a especulação imobiliária, provoca a sistemática destruição das florestas nativas.

Com apenas 50 por cento das verbas previstas num planejamento prévio, foi criado ontem a guarda florestal do Estado para fiscalizar parques e reservas. Esse corpo de fiscais estará atuando nos próximos meses graças ao acordo especial assinado entre o Instituto Brasileiro de Desenvolvimento Florestal e o governo do Estado.

O convênio assinado ontem entre o IBDF e o governo estadual para fiscalização das reservas e parques florestais em Santa Catarina teve suas verbas reduzidas em 50% em relação ao projeto inicial. Quase um ano atrás, técnicos da FATMA (Fundação de Amparo à Tecnologia e ao Meio Ambiente) fizeram um esboço demonstrando a necessidade de 3 milhões de cruzeiros para manter um esquema de fiscalização nas 15 micro-regiões do Estado.

Agora, de acordo com o convênio assinado ontem, esse plano está sendo reformulado pela FATMA e pela Secretaria de Agricultura para se adaptar a verba de 1 milhão e meio de cruzeiros destinados pelo governo federal. Segundo o delegado estadual do IBDF, Gilberto Schaefer, serão instaladas 5 ou 6 inspetorias nas regiões prioritárias. Essas áreas, de acordo com o presidente da FATMA, Idaulo José Cunha, seriam encostas de serra, litoral norte e sul e mananciais de água.

Pelo convênio, o IBDF, além da verba, dará ao estado orientação técnica, instalações e equipamentos enquanto o Estado participará com a mão-de-obra especializada. "Será aberto um concurso público para contratar engenheiros agrônomos e florestais e técnicos rurais e florestais de nível médio", afirma o presidente da

FATMA.

Outra atribuição do Estado será a articulação com estabelecimentos de crédito para evitar concessões de financiamentos às atividades industriais e agrícolas contrárias a legislação florestal. Além disso, o convênio prevê atividades conjuntas com outras entidades federais, estaduais e municipais para levantamento das potencialidades da flora e fauna, a instituição de um cadastro geral de infratores, a colaboração em projetos de pesquisa florestal promovidos pelo IBDF e também a atuação preventiva no combate aos incêndios. Outra atividade fundamental prevista no convênio será a fiscalização do cumprimento da legislação das autorizações de desmatamento.

APENAS UM REMÉDIO

"Nossa situação hoje é precária. Com esse convênio nós partimos para uma situação razoável", afirma o presidente da FATMA. Atualmente o órgão dispõe de apenas 3 fiscais enquanto não

se dá a contratação efetiva de mais 10 para "cobrir melhor a fiscalização interna dos parques estaduais". Com o convênio, os técnicos contratados irão assessorar o trabalho dos atuais fiscais da FATMA e também do IBDF.

Esse convênio será unido a outro já firmado entre o IBDF e a Secretaria de Agricultura, assinado no ano passado, para preservação da fauna nos parques e reservas. "Se unirmos os dois poderemos fazer um trabalho único porque sua finalidade é a mesma", diz Idaulo. "Além disso, o convênio também prevê a ajuda-reforço da Polícia Militar na fiscalização externa dos parques quando houver necessidade".

Mas o maior problema não é a caça ou pesca predatória. A atividade de agricultores, pecuarista e madeireiras continua destruindo mais as áreas ainda não desapropriadas. E o caso do Parque da Serra do Tabuleiro, de 900 km², que ainda tem uma vasta área em litígio de desapropriação. Sexta-feira haverá uma audiência em Palhoça sobre a discriminação de uma das áreas do Parque. As próximas audiências serão também em Palhoça nos dias 31 de março (processo 464), dia 14 de abril (processo 466), 24 de abril (processo 467) e no dia 12 de maio será a nova audiência do processo 386 na comarca de Imaruá, que no dia 28 do mês passado foi adiada por falta de apresentação das provas.

REFLORESTAMENTO

Durante a assinatura do convênio, o presidente do IBDF, Paulo Berutti, salientou que o trabalho a ser implantado se insere dentro das duas preocupações básicas do órgão: a preservação e conservação da flora e fauna e o reflorestamento. Esse segundo item já está sendo ativado desde meados de 76 em Santa Catarina com a doação de mudas de araucária a pequenos e médios agricultores em regiões desmatadas.

Mas segundo o delegado estadual do IBDF, Paulo Schaefer, existem dificuldades em variar as espécies nativas para reflorestamento porque não há o desenvolvimento da pesquisa de novas sementes. "Já foi assinado um convênio entre o IBDF e a Embrapa (Empresa Brasileira de Pesquisa Agropecuária) para desenvolver espécies adaptáveis ao clima, mas os resultados não são imediatos".

O GOVERNO NÃO É BOM COMERCIANTE, DIZ VILELA.

O presidente da Cobal, Mário Ramos Vilela, esteve ontem em Florianópolis para falar no Encontro Nacional de Fruticultura de Clima Temperado, sobre o mercado interno de frutas "a nível de atacado". Durante a palestra ele afirmou que no primeiro semestre de 1977, cerca de 82 por cento (144 toneladas) da quantidade comercializada "in natura" foram escoadas através de mercados terminais situados nas áreas de São Paulo, Rio, Belo Horizonte e Porto Alegre. Ele defende uma ação concentrada nestes mercados, para que se obtenha uma resposta maior.

Mas sem dúvida o ponto mais controverso de sua palestra foi quando expressou opinião a respeito da participação do governo no mercado. Disse que "não acredito em economia de mercado protegida". Mais tarde, explicando seu ponto de vista, afir-

mou: "não acredito em comerciante chapa branca, o governo não é bom comerciante. E é justamente por isso que o Brasil partiu para uma economia liberal. O empresário privado não é menos eficiente que o governo. Temos que tentar, isso sim, tirar os maus empresários, dar tecnologia onde for necessário, mas não substituir o empresário pelo governo".

Mário Vilela é contrário ao estabelecimento de barreiras alfandegárias para a maçã e acha que o papel do governo no mercado deve ser o de um moderador: "o governo tem dificuldade para estabelecer políticas que atendam a grupos de produtores e atendam também os grupos maiores da sociedade, os consumidores. São interesses legítimos em conflito permanente, o produtor querendo vender cada vez melhor o seu produto e o consumidor querendo comprar cada vez mais

barato. Há o perigo do governo adotar uma política que satisfaça a um grupo, mas acabe penalizando a sociedade. Porque o governo pode comprar caro de um produtor e depois vender barato para o consumidor. O prejuízo depois será compensado com aumento de impostos. Então é uma vantagem ilusória".

O presidente da Cobal também não vê com bons olhos a política do preço mínimo. Aliás, na palestra ele afirmou ter lutado contra o estabelecimento de preços mínimos para os hortifrutigranjeiros. "O preço mínimo é uma tábua de salvação para o produtor. E inibe o produtor impedindo-o de ser empresário. Ele acaba produzindo para vender para o governo, sem estímulo para se lançar como empresário em atuação mais arrojada, principalmente no campo dos hortifrutigranjeiros, que por causa da perecibilidade, exige um sistema extremamente ágil. Então o que o governo tem que fazer não é substituir o empresário, tomar o lugar dele. Tem que tentar deixar as regras claras e usar o seu poder de moderação para solucionar determinados impasses".

Vilela viajou ontem para Brasília.

Industrial identifica o problema

Roland Mayer, produtor e industrial (Agricultura Fraiburgo e Indústria Catarinense de Frutas) dos mais importantes da fruticultura de clima temperado no Brasil, tem provavelmente as definições mais claras a respeito de onde se situa o problema da fruticultura o país. "O problema é a produção, tanto qualitativa quanto quantitativamente, o resto é secundário". Ele acredita que "se não tiver produção não adianta nem falar do resto".

Roland Mayer atribui os problemas com a produção ao fato dos pomares estarem "na fase da adolescência, são plantações jovens as que temos aqui". E também ao granizo, "posso estar com frutas de boa qualidade no pé que se dá uma chuva de pedra acaba com tudo". Uma outra questão levantada por ele é o fato de que "há pouca gente nos campos. Há muitos diretores sentados nos

escritórios, mas nos campos fica pouca gente, que fica é sempre um capataz, um mandado. E quem não vive no campo não sente a coisa de perto, não tem resultados".

O tempo seria, segundo ele, um auxiliar importante para a melhoria da produção de frutas de clima temperado: "há produtos sanitários que estão ainda sendo testados, há doenças que vão desaparecer depois de um certo estágio".

"Tem que partir para a produção", aconselha Mayer, que acha que "o governo está fazendo o possível e o impossível, principalmente nos financiamentos". "O resto é uma questão de tempo e de esforço". Entre os motivos que ele tem para não querer uma intervenção maior do governo (com barreiras alfandegárias ou cuidados excessivos) está "a falta de graça de se trabalhar sem competição. Se o governo protege aqui, fecha ali, onde está a graça?".

Três dias de debates e estudos

No encerramento do 1º Encontro Nacional de Fruticultura de Clima Temperado, o governador Konder Reis fez um histórico da fruticultura em Santa Catarina, desde o tempo em que ele era Chefe de Gabinete do Ministro da Agricultura no início dos anos cinquenta. Durante três dias estiveram reunidos na reitoria da Ufsc, cerca de 250 técnicos, produtores e industriais ligados ao setor, vindos de vários estados, discutindo todos os aspectos: da produção à comercialização.

A importância do Encontro pode ser medida pelos seus participantes. Esta-

vam presentes os maiores produtores, as principais autoridades governamentais ligadas ao setor e alguns dos técnicos mais respeitados. Hoje e amanhã cerca de 120 dos participantes estão realizando uma visita às áreas produtoras catarinenses de São Joaquim, Videira e Fraiburgo.

O encerramento do Encontro foi registrado pelo senador Otair Becker nos anais do Senado Federal. O senador, que na véspera estivera com o Ministro da Agricultura, Alysso Paulinelli, confirmou a presença do Ministro à Festa Nacional da Maçã em São Joaquim, de 1º a 9 de abril.

Adélcio Costa volta ao palco do TAC com "Lá"

Amanhã, sábado e domingo, às 21 horas, no Teatro Alvaro de Carvalho, estará sendo reapresentada a peça teatral "Lá", de autoria do escritor e teatrólogo Sérgio Jockimann.

Depois de encerrar "As Mãos de Eurídice", "Diário de um Louco" e "Corpo a Corpo", Adélcio Costa está apresentando a peça "Lá". Desta vez o trabalho de Adélcio será dirigido aos estudantes da Ufsc, mas

está aberto para o público em geral. O destaque para os estudantes deve-se à promoção, que é das associações entre os estudantes, as entidades estão tentando, através de atividades culturais, uma maior aproximação devido às futuras atividades.

A peça é um tragicomédia que mostra uma situação muito engraçada: um advogado preso no sanitá-

rio do escritório. Os risos e o trágico devem-se ao fato de que tudo ocorre num fim de semana, portanto ninguém pode socorrer ao advogado.

A promoção é do Diretorio Acadêmico do Centro de Estudos Básicos, Diretorio do Centro Bio-Médico e do Diretorio Central dos Estudantes.

Os estudantes em geral pagam Cr\$ 20,00 e os demais Cr\$ 40,00.

Cegos criam entidade para integração em SC

A Associação Catarinense para a Integração do Cego, criada recentemente, é pioneira no Estado. Ontem seus dirigentes — Aldo Linhares, presidente, Norberto Ungaretti, presidente do Conselho Deliberativo, e Adilson Ventura, vice-presidente —, mantiveram contato com o governador oficiando a fundação da entidade, cujo objetivo é "dar condições de profissionalização do cego". E proporcionar seu acesso à educação pelo sistema de aprendizagem Braille. Segundo Ungaretti, a Associação pretende promover campanha de prevenção a cegueira e prestar apoio social e humano ao cego. Para realizar essas tarefas deverá contar com a ajuda do Governo Estadual.

Especialista vem falar sobre tumores

Convidado pela Associação Catarinense de Medicina, através de seu Departamento de Ortopedia e Traumatologia, chegará hoje a Florianópolis, procedente de Buenos Aires, o professor Carlos E. Ottolenghi. O cientista, que tem renome internacional, é uma das maiores autoridades do mundo ocidental em Ortopedia.

Na capital catarinense, o professor Ottolenghi irá proferir, amanhã, às 20 horas, no Auditório da ACM, uma conferência sobre o tema: "Tumores Ósseos Malignos. Conduta Diagnóstica e Terapêutica".

BETO STODIECK

Um espetáculo beneficente...

Florianópolis, nessas férias de verão que acabamos de passar, recebeu gente de tudo quanto é tipo e procedência, é capaz, até, de ter hospedado seres extra-terrestres sem sequer termos sido apresentados, camuflados de argentinos. Afinal, eles não estão em toda parte?

Peço de 300 mil pessoas (o que dobrou a população) estiveram entre nós — e pouco, em termos financeiros, deixaram: a cidade não ficou mais rica, talvez tenha ficado mais pobre, mais poluída...

Uma maneira de ganhar di-

neiro em cima dessa gente que pouco consome (que no ano que vem virá em número infinitamente maior e que consumirá muito menos ainda...) seria, por que não?, cobrar entrada nas cabeceiras continentais de ambas as pontes. Afinal, todo espetáculo que se preza deve ter acesso cobrado...

Além de ser uma forma absolutamente honesta de faturar, seria uma maneira bastante sutil de selecionar visitantes. E o dinheiro arrecadado seria destinado a melhoramentos que toda a ilha tanto necessita.

O Uruguai todinho, por exemplo, é a base do pagou entrou, do pedágio — não há prainha que não arrecade em prol dos seus beneficiários.

Aqui, o turista chegaria, pagaria, entraria, receberia um ticket tal pra provar que já pagou caso tenha que enfrentar as pontes novamente; ticket este que deveria estar em poder do cara até a sua saída definitiva da ilha, que é pra evitar, vocês sabem, tapações comuns em casos no gênero.

Que tal lhes parece a sugestão?

O Estreito vai ganhar metrô.

Ao menos em quantidade de buracos que as obras do esgoto provocarão, não tenho dúvidas...

O cartaz, na frente do Teatro Álvaro de Carvalho, indica que a peça "A Morte do Caixeiro Viajante,

de autoria de Arthur Miller, é estrelada por Natália Timberg, Paulo Autran e Grande Elenco.

Uma elegante florianopolitana que passava pela porta da nossa única e desprestigiada casa de espetáculos não fez por menos e soltou (com ares de grande entendedora teatral): "Grande Otelo eu conheço muito bem, inclusive pessoalmente, agora, esse tal de Grande Elenco não sei quem é não".

O Vic's, tradicional e felipiano pointilhê, local de muitas e muitas histórias, abandonará suas atividades, encerrando definitivamente suas portas — e não apenas por três dias, como há semanas, "vítima" da Sunab.

O seu ponto já foi negociado se bem que para o local ainda não há certeza: se vira banco ou loja popular.



Foto: Paulo Dutra

As luz-henriquianas (e irriquetas) mãos que um dia apertaram a Liza Minelli, hoje afagam a arrebitada barriguinha da Ana Cabral.

A última a respeito do decantado (e encantador) hotel da Ilha (leiam Cecomtur) é de que, depois de absolutamente pronto, seria administrado pela cadeia Othon, responsável por alguns dos melhores hotéis do Brasil, o que, convenhamos, é ótimo pra todos (pro Daux, pro Othon, pra nós e pros hóspedes que teriam um atendimento fantástico).

Nidex é um adoçante pra crianças que esteve em falta no mercado florianopolitano durante sete ininterruptos meses.

Pois bem, nem bem voltou aos super mercados da vida e o Riachuelo já está cobrando Cr\$31,80 por uma simples lata enquanto o Pão de Açúcar (e a Soberana), pela mesmíssima lata, não recebe mais do que Cr\$15,80...

O Jornal do Brasil d'antes d'ontem, na sua página esportiva, realizou velho sonho joinvillense ao anunciar que o Botafogo estava se deslocando pro "Paraná onde jogará contra o Joinville".

Então vocês não sabem que maioria do principesco coração joinvillense bate mais forte e acelerado pras bandas do Paraná que pras bandas de cá?

Não se esqueçam que, a propósito deste jogo, todo cuidado é pouco: o Botafogo estará na incendiada cidade... Todo descuido pode ser fatal...

O Presidente do IPESC baixou portaria proibindo que funcionários, seus subordinados, num total de 80, compensassem horário pra estudar, ou nos Colégios ou nas Universidades.

Se bem que o contrassenso está com a Secretaria da Educação que baixou portaria idêntica...

Pelo visto há, no Estado de Santa Catarina, uma certa aversão àqueles que pretendem saber (e subir) um pouquinho mais. O que é, sem dúvidas, uma medida deveras econômica: ao subir de vida, o funcionário, é claro, requer reajustes no seu mínguido salário mensal...

As imagens que aqui santificavam, hoje só lá Deus sabe aonde estão.

Gostaria de saber a quanto estão as diligências policiais em torno do roubo das valiosas e insubstituíveis imagens das igrejas da Lagoa da Conceição e de Canasvieiras, um dos maiores baques já sofridos pelo nosso acervo histórico, artístico e religioso.

As polícias de todos os Estados e países vizinhos já foram avisadas? Mandaram relação absolutamente completa, discriminando peça por peça roubada pra tudo

quanto é museu, antiquário, colecionador e pra todas as delegacias de polícia deste Brasil (principalmente para as do interior do Rio Grande do Sul e do Paraná), desta América do Sul? Este roubo não é pra vacilar. Então, o que é que estão esperando? Que as imagens sejam raspadas, danificadas, repintadas e vendidas em algum lugar qualquer do mundo?

Antes que isso aconteça, pois as imagens podem,

ainda, estar escondidas num ponto qualquer da ilha, sob nossas narinas, o que é bem provável, por favor, providenciem minuciosas sindicâncias cá e alhures — pois elas tanto podem estar aqui, quanto em algum elegante antiquário de Buenos Aires, ou do Rio ou, quem sabe, de Porto Alegre.

Mãos a obra, por favor, que este roubo não foi brincadeira de turista inconsequente conforme quiseram insinuar...

HORÓSCOPO

OMAR CARDOSO

ARIES - Dificuldades as mais diversas deverão se apresentar hoje, principalmente no campo profissional. A saúde, a reputação, sua popularidade e seu crédito, também, deverão ser bem olhados. Neutro ao amor e a viagens.

TOURO - Prenúncios de muito progresso social e de excelentes relações pessoais. Pessoas influentes e capazes deverão colaborar em seus projetos novos. Muito bom ao amor, as viagens e ao trabalho.

GÊMEOS - Presságios de elevação social e de favorabilidades nos empreendimentos públicos. O esforço no campo profes-

sional trar-lhe-á ótimas recompensas financeiras e, provavelmente sua ascensão. Pode amar e viajar.

CÂNCER - Grandes probabilidades de sucesso profissional, principalmente se administra algum setor deste campo. Sucesso no trato com religiosos, superiores hierárquicos, políticos e êxito em viagens. Amor correspondido.

LEÃO - O fluxo astral denota sucesso em assuntos relacionados com heranças, legados ou dinheiro de terceiros. Todavia, não inicie negócios e só conclua se foram entabulados anteriormente. Neutro ao amor.

VIRGEM - Posição astral que favorece a assinatura de papéis, contratos e todo tipo de escrito que possa comprometê-lo de uma ou de outra forma. Todavia, evite as rivalidades, as pessoas de mau caráter e os inimigos.

LIBRA - Possibilidades de grandes conquistas profissionais e até mesmo materiais neste dia. A saúde deverá ser bastante boa, o que deverá tirar proveito para progredir mais ainda. Viagens e amor bem sucedidos.

ESCORPIÃO - Probabilidades excepcionais de êxito profissional, social e

no trato com pessoas mais jovens que você. Por outro lado, as finanças deverão ir cada vez melhor, a vida familiar mais harmônica e o amor mais afável.

SAGITÁRIO - O bom ambiente familiar se assim manter, muito lhe dará tranquilidade para obter as mais caras conquistas materiais. O fluxo favorece as mudanças de emprego e de residência, os transportes e as viagens.

CAPRICÓRNIO - É um dia muito feliz, principalmente se você está ligado a propaganda ou a imprensa falada, escrita e televisada. As relações amorosas, familiares e

profissionais estão sob excelente aspecto astral

AQUÁRIO - Probabilidades de ótimos lucros em todos e quaisquer negócios de vulto ou não que realizar hoje. As demais transações financeiras serão bem sucedidas, bem como a vida social, amorosa e familiar. Aproveite

PEIXES - Dia em que devido ao bom aspecto de Júpiter em seu Horóscopo, estará mais autoconfiante, disposto e otimista quanto as suas possibilidades de sucesso geral. Continue pensando assim, pois isso é muito importante.

CINEMA

A ÁRVORE DOS SEXOS — Pornochanchada nacional de Silvio de Abreu, com Nadia Lippi, Ney Sant'Anna, Felipe Carone e Yolanda Cardoso. Censura 18 anos. São José 15-19,45 - 21,45

CASANOVA e CIA — Comédia sobre as peripécias do famoso personagem, aqui interpretado por Tony Curtis, friamente recebida. Mulheres: Marisa Berenson, Sylva Koscina, Marisa Mell, Britt Ekland. Direção de François Legrand. Cecomtur 14 - 16 - 19,45 - 21,45

A MENOR VIOLENTADA — sem informações. Censura 18 anos. Coral 15 - 20 - 22 hs

A POSSUIDA — Demônios, sexo e exorcismo, em salada de nível baixíssimo, com Chris Avran, Ivan Rassimov, Gabriele Tinti. Censura 18 anos. Ritz 17 - 19,45 - 21,45

TERROR NA MONTANHA RUSSA

NO MUNDO DE 2020 — 14 anos. Roxy 2 e 8hs.

O PEDESTRE — de Maximilian Schell, Censura 14 anos. Jalisco 20hs.

O SEXOMANIACO

LINDA LOVELACE PARA PRESIDENTE — 18 anos. Glória 20hs.

SUA ESPECIALIDADE... SEXO — com Ursula Andress — Censura 18 anos. Rajá 8hs.

CLASSIFICADOS/O ESTADO



OS CLASSIFICADOS QUE VENDEM MAIS.

Centro Comercial Aderbal Ramos da Silva, conjunto 208.

LAJE PRÉ-MOLDADA



PARA FORRO E PISO Com sultem-nos (04R2) 22-65-22-62-22-4-22-4002

REG. CREA. N.º 5.175 - 10.ª Região
VENDAS: Rua Emílio Blum, 27 - Florianópolis - SC

SADIA-CONCÓRDIA S.A. INDÚSTRIA E COMÉRCIO

C.G.C. nº 83.568.147/0001-00
SOCIEDADE ANÔNIMA DE CAPITAL ABERTO

ASSEMBLÉIA GERAL ORDINÁRIA E EXTRAORDINÁRIA

EDITAL DE CONVOCAÇÃO

Ficam convidados os senhores acionistas desta Sociedade, para se reunirem em Assembléia Geral Ordinária e Extraordinária, a realizar-se dia 18 de março de 1978, às 14,30 horas, em sua sede social, situada à Rua Senador Atilio Fontana, nº 86, na Cidade de Concórdia, Estado de Santa Catarina, a fim de discutir e deliberarem sobre a seguinte Ordem do Dia:

a) tomada de contas dos Administradores, exame, discussão e votação das demonstrações financeiras referentes ao exercício de 1977;

b) destinação do lucro líquido do exercício e a distribuição de dividendos;

c) proposta do Conselho de Administração relativa a:

I - Aumento do Capital Social de Cr\$ 200.000.000,00 (duzentos milhões de cruzeiros), para Cr\$ 280.000.000,00 (duzentos e oitenta milhões de cruzeiros), por subscrição e emissão de 20.000.000 (vinte milhões) de ações exclusivamente preferenciais, sem direito a voto, a serem subscritas em paridade de condições pelos senhores acionistas, pelo valor nominal unitário de Cr\$ 1,00 (hum cruzeiro), mais um ágio de Cr\$ 1,30 (hum cruzeiro e trinta centavos), por ação, integralizadas em dinheiro, mediante o pagamento no ato da subscrição de 50% (concoenta por cento) do valor das ações subscritas e os restantes 50% (cincoenta por cento) do referido valor, até 3 (três) dias antes da AGE a ser marcada para homologação deste aumento de capital.

II - Alteração dos artigos 5º, 18 e seu parágrafo 6º e artigo 25 do Estatuto Social.

d) Outros assuntos de interesse da Sociedade.

Concórdia-SC, 02 de março de 1978
Atilio Francisco Xavier Fontana
Presidente do Conselho de Administração

PROGRAMAÇÃO FM GUARUJÁ

PARA GRAVAR QUINTA-FEIRA — 13.00

21 ORIGINAL HITS ORIGINAL STARS

- BIRD OF BEAUTY/Stevie Wonder
- MAKE IT EASY ON YOURSELF/Oscar Toney Jr
- WESTERN MOVIES/Olympics
- SUGAR SHACK/Jimmy Gilmer
- RHYTHM OF THE RAIN/Cascades
- THANK YOU BABY/The Stylistics
- WISH THAT YOU WERE MINE/Manhattans
- WHAT AM I GONNA DO WITH YOU/Barry White
- MAI/Peppino di Capri
- SAVE YOUR KISSES FOR ME/Nigel Brooks Singers
- I'LL BELIEVE ANYTHING YOU SAY/Sami Jo
- MELO DO BANJO/AI Downing
- WHOLE LOTTA SHAKIN GOIN' ON/Jerry Lee Lewis
- YAKETY YAK/Coasters
- MR. ROCK'N'ROLL/Cotton, Lloyd And Christian
- TORNERO/I Santo California
- LOVE TO LOVE YOU BABY/Donna Summer
- TRUE LOVE/Steve MacLean
- HAPPY MAN/Chicago
- LUCI IN THE SKY WITH DIAMONDS/Elton John
- THE MIRACLE/Stylistics
- HIGHWAYS OF MY LIFE/Isley Brothers

FM GUARUJÁ das 8 às 24 horas.

IRMANDADE DO SENHOR JESUS DOS PASSOS e HOSPITAL DE CARIDADE FUNDADO EM 1765 FESTIVIDADES DO ORAGO EM 1978 PROGRAMA

Dias 8, 9 e 10 de março: **TRÍDUO** com pregação, às 19,30 horas, na Igreja do Menino Deus. Pregador: Dom Wilson Laus Schmidt, Ocasão para confissões. **SABADO DIA 11 DE MARÇO**

às 7 horas — Na Igreja do Menino Deus, Santa Missa e após a mudança das alfaias e utensílios para a Catedral Metropolitana.

às 20 horas — Transladação da veneranda Imagem do Senhor Jesus dos Passos, vedada em biombo, para a Catedral Metropolitana.

às 22,30hs — Transladação da Imagem de Nossa Senhora das Dores para a Catedral Metropolitana.

DOMINGO DA PAIXÃO — DIA 12 DE MARÇO

às 8 horas — Na Catedral Metropolitana, em altar fronteiro à imagem do Senhor dos Passos, Santa Missa, com comunhão dos Irmãos e Irmãs, revestidos de suas insígnias. Ao Evangelho, pregará o Revmo. Padre Evaristo Debiasi, Professor de Teologia do Instituto Teológico de Santa Catarina, e Orientador dos estudantes de Teologia das Dioceses Catarinenses.

GUARDA DE HONRA: Durante todo dia de domingo (12 de março), os Irmãos e Irmãs farão guarda de honra, respectivamente, às do Senhor dos Passos e Nossa Senhora das Dores, conforme escalonamento e horários determinados nos anos anteriores.

às 16,30hs — **Solene Procissão do Retorno**, com o comparecimento das mais altas autoridades federais, estaduais, municipais e do clero, Irmandades e fiéis, pregando ao Encontro do Revmo. Padre Evaristo Debiasi, e obedecendo ao seguinte itinerário: Ruas Tenente Silveira, Deodoro, Conselheiro Mafra, Praça 15 de Novembro (lado Palácio do Governo), parada na Catedral para o Sermão do Encontro, Praça 15 de Novembro (lado da Prefeitura), Ruas Tiradentes, Bulcão Viana, Menino Deus.

MISSA VESPERTINA: Imediatamente após a entrada da Procissão, na Igreja do Menino Deus, será celebrada Santa Missa, oficiada pelo Padre Pedro José Koehler, Cura da Catedral Metropolitana.

SEGUNDA-FEIRA — DIA 13 DE MARÇO

às 8,00hs — Na Igreja do Menino Deus, Santa Missa, em ação de Graças, por todos os que participaram e colaboraram nas festividades de Passos do corrente ano.

OUTRAS NOTAS

Participação da Solene Procissão do Retorno encarnando as diversas figuras, as seguintes senhoritas da nossa sociedade:

- VERÔNICA:** Senhorita Eli Terezinha Faustino da Silva
- São João:** Eliane Oliveira Goulart
- Maria Madalena:** Luzia Cândido
- José de Arimatéa:** Maria do Carmo Bonatelli
- Nicodemos:** Lunálva Lopes
- Beús:** Ana Beatriz Conceição, Marilete Cândido e Jeanine Silva
- Escravos:** Patrícia Flores e Juçara Silva.

MESA ADMINISTRATIVA DA IRMANDADE

- Provedor — Dr. Antônio Moniz de Aragão
- 1º Vice-Provedor — Desembargador Eugênio Trompowsky Taulois Filho
- 2º Vice-Provedor — Dr. Hercílio Aldo da Luz Colaço
- 3º Vice-Provedor — Gal. Alvaro Veiga Lima
- Secretário — Professor Américo Vespúcio Prates
- Adjunto do Secretário — Dr. Wilson Abraham
- Tesoureiro — Ary Nicomedes Lentz
- Procurador Geral — Nivaldo Machado
- Mordomo do Culto Divino — Haroldo Barbato
- CONSULTORES:** Dair Mário Lago, Waldemar Joaquim da Silva Filho, Aloisio Acácio Piazza, Walter Künzer e Charles Moritz.
- COBRANÇA DAS ANUIDADES:** Diariamente na secretaria da Irmandade no Hospital de Caridade e no domingo, dia 12 de março, das 9 às 11 horas, na Sacristia da Catedral Metropolitana, o Sr. Tesoureiro e demais auxiliares efetuarão a cobrança das anuidades referentes a 1978.
- OBSERVAÇÃO:** Roga-se aos prezados Irmãos e Irmãs, o uso de roupas escuras durante as solenidades.

Florianópolis, março de 1978.

Dr. Antônio Moniz de Aragão

Provedor

Ary Nicomedes Lentz

Mordomo do Culto Divino em Exercício



Rua Gaspar Dutra 90
Estreito - Fpolis
Fone: 44-0522

ESTOQUE DE VEÍCULOS USADOS

Modelo	ano	cor
PASSAT	1976	BRANCO
PASSAT	1974	BRANCO
PASSAT	1974	BEGE
BRASILIA	1977	BRANCA
BRASILIA	1976	AZUL
BRASILIA	1976	BRANCA
BRASILIA	1975	MARROM
1300 L	1977	BRANCA
1300 L	1976	VERMELHA
1300 L	1975	AMARELA
1300 N	1976	BRANCA

OFERTA

CORCEL 1972 VERMELHO CR\$ 16.000,00
KOMBI 1972 AMARELA CR\$ 15.000,00

Possuimos também toda a linha Volkswagen OK para pronta entrega, financiamento próprio em até 24 meses com crédito na hora.

MARTINS AUTOMÓVEIS

Rua João Motta Espezim, 329
Fone 33-0677

CORCEL luxo coupê branco (EQUIPADO)	1977
BRASILIA bege (NOVA)	1977
FIAT 147 luxo branco	1977
KOMBI Bege	1976
DODGE 1800 GL	1974

COMPRA-VENDE-TROCA

REVENDEDOR



Centro: Felipe Schmidt, 60 - Fone 22-2197
Estreito: Vereador Batista Pereira, 428 - Fone 44-0935
Florianópolis - SC

DEPARTAMENTO DE VEÍCULOS USADOS

MARCA	COR	ANO
CORCEL LUXO	VERDE	1977
CORCEL LUXO	AZUL	1975
CORCEL GT	AZUL	1975
BRASILIA	AMARELA	1976
VARIANT	BRANCA	1976
FUCK 1300	AZUL	1976
F-75	AMARELA	1977
CAMINHÃO F-600	VERDE	73/75
CAMINHÃO CHEVROLET	AZUL	1.974

SANDRO - COM. DE AUTOMÓVEIS LTDA.

Av. Santa Catarina, 409 - Estreito - Fones 44-2342 e 44-1552

1 - Chevette - luxo Amarelo	76
1 - Maverick - V - 8 Laranja	74
1 - Volks - 1300 - Amarelo	76
1 - Opala - Vermelho - Coup	73
1 - Corcel - Branco - Standard	72

ANDRADE AUTOMÓVEIS

Rua Anita Garibaldi, 68
Fone 22-8671

Volkswagem 1.300-L - Branco Polar	OK
Volkswagem 1.300 - Simples - Branco Polar	1977
Ford-Corcel - Branco Luxo	1977
Volkswagem - Brasília - Amarelo Imperial	1975
Volkswagem - Variant - Azul Caiçara	1975
Chevrolet - Opala - Ano 1976 - 1974 e 1972	1974
Galaxie - 500 - Vermelho Teto Vinil Preto	1974
Moto Yamaha 350cc.	1974

BEIRA MAR

Av. Rubens de Arruda Ramos, 210 (Beira Mar Norte)
Fones: 22-5757 - 22-9344 e 22-9944

Ford Galaxie Branco Polar	1977
Fiat 147 Luxo Azul	1977
Chevette Bege	1977
SP-2 Branco Lotus	1976
Volkswagem Vermelho	1976
Variant Branco Lotus	1975
Volkswagem Branco	1975
Chevette Amarelo	1975
Chevette Grena	1975
Volkswagem Verde	1973
Volkswagem Azul	1973
Brasília Vermelha	1973
Ford Corcel	1972
Volkswagem 1.500 Branco	1971

PHIPASA

Avenida Jo Silveira, 1401 - Estreito

Telefone 44-3977

CEP 88000 - Florianópolis - Santa Catarina

DEPARTAMENTO DE CARROS USADOS

ESTOQUE DE VEÍCULOS USADOS:

DODGE 1800 - Amarelo	74
VARIANT - Vermelha	72
VARIANT - Branca	75
CORCEL STD - Bege	77
CORCEL STD - Branco	74
CORCEL STD - Turquesa	72
VOLKS 1300L - Bege	77
VOLKS 1300L - Vermelho	76
VOLKS 1300L - Azul	76
VOLKS 1300 - Verde	68
CHEVETTE - Laranja Fogo	73
ALFA ROMEO - Laranja	74

COMPRANDO VOLKS 1200

Edição ACM - 2. andar, conj. 22
no período da tarde.

BROGNOLI IMÓVEIS LTDA.

Serviço de Agenciamento de Imóveis

MERCADORIA SOLICITADA

8 apartamentos no centro de 2 e 3 quartos, aluguel de Cr\$ 3.000,00 a 4.500,00. Fones 22.8692 - 22.1655.

VENDE-SE DUAS CHÁCARAS

Uma no Canto da Lagoa da Conceição com área de 9.000 m2. Terreno espetacular, com pequeno córrego e árvores frondosas. Facilite pagamento. Outra em Tijucas com 69,30 de frente para o asfalto, com 3 córregos, pequena pastagem e mata. Área de 114.000 m2 por Cr\$ 170.000,00. Tratar pelo fone 22-4221 - 476

CASA - CAPOEIRAS

Com 3 quartos, sala, BWC, 1 lavabo, cozinha, área de serviço, dispensa, armário embutido em um quarto, garagem. Cr\$ 380.000,00.

PREDIBENS - CRECI 131 - Av. Rio Branco, 104
Fones: 22.6099 - 22.4769 - 22.2804

APTO. 176m2 - Cr\$ 6.500,00

Alugo, no centro. Com suite, 2 quartos, living, BWC social, copa-cozinha, dependência completa de empregada, área de serviço e garagem. Tratar fones 44-3301 ou 44-1786

VENDE-SE APTO

Jardim Atlântico c/3 quartos e demais dependências. Poupança Cr\$ 30.000,00 - Saldo Financiado - Tratar com o proprietário pelo fone 22-5881

ALUGA-SE APTO

2 quartos, 76m2, Edif. D. Pedro I, Rua Francisco Tolentino, esquina c/Conselheiro Mafrá. Cr\$ 3.500,00. Tratar fones 22-0611 ou 22-7860.

ALUGA-SE

Casa de Alvenaria c/ 4 quartos e demais dependências, à rua Major Costa, 94, Centro. Preço Cr\$ 5.000,00. Tratar fone 22-7515 - CXIX

VENDO

KITINETE com 64m2 p/ fins comercial ou residencial. No centro - Ed. Governador Felipe Schmidt. Entrada Cr\$ 30.000,00 - Saldo Financiado. Tratar fone 22-5665.

Use a Imaginação - MÓVEIS!!!

MOCALI MÓVEIS - Fábrica Tel: 44-25-58

Loja Tel: 22-68-99
Solicite nossa visita

PROCURA-SE TERRENO ITAGUAÇU E COQUEIROS

Precisamos com urgência terrenos em Itaguçu e Coqueiros, com boa localização, na faixa de Cr\$ 170.000,00. TRATAR com REGIS IMÓVEIS LTDA., Av. Otton Gama D'Eça, 139 - Edif. Alpersted - Loja 04 - Fones: 22-6551 e 22-3537 - Creci n.º 58.

TERRENO PRAIA DOS INGLESES

Com 15 x 30 a 150 metros do mar, preço Cr\$ 100.000,00 Tratar fone 44-1290

CASA COQUEIROS - CR\$ 950.000,00

Contendo 1 suite, 2 quartos, lavabo, B.W.C. social, copa, cozinha, área de serviço, dependência completa de empregada, garagem, gás central, massa corrida, área 204,00 m2. TRATAR com REGIS IMÓVEIS LTDA., Av. Otton Gama D'Eça, 139 - Edif. Alpersted - Loja 04 - Fones: 22-6551 e 22-3537 - Creci n.º 58.

PRAIA DOS INGLESES

Terreno c/37.000m2 - Preço Cr\$ 1.500.000,00 à 50 metros da praia - Tratar fone 22-4060

ALUGOS CASA

160m2, 10 peças.
Rua Tomas de Aquino, 211 - Trindade
Fone 33.0795.

ALUGA-SE GALPÃO

Com área de 580 m2 situada à Rua GERAL DE BARREIROS, próximo ao Trevo da BR-101. Tratar pelo fone 44-1928 ou 22-0492.

PRECISAMOS APTO. DE 2 QUARTOS P/ LOCAÇÃO

Precisamos com urgência, apartamento Central de 2 quartos, com garagem, de preferência com armários embutidos. TRATAR com REGIS IMÓVEIS LTDA., Av. Otton Gama D'Eça, 139 - Edif. Alpersted - Loja 04 - Fones: 22-6551 e 22-3537 - CRECI N.º 58.

KOMBI - PICK-UP - 77 22.000 km.

Ver e tratar Av. Josué Di Bernardi, 23 - fone 44-1624

VENDO TERRENO - AGRONÔMICA

Um lote 10x28 R. Almte. Carneiro 83 - 175.000. Terreno alto c/vista panorâmica espetacular.

ALUGO CASA - BARREIROS

Ótima casa c/quintal, jardim, garagem, 3 quartos, próxima ao mar c/telefone - Tratar 22.4221.

CASA NOVA

Casa de alvenaria, c/3 quartos, cozinha, copa, banheiro, sala, abrigo, churrasqueira, área de serviço, terreno c/360m2, em Barreiros próximo a BR-101 - preço - Cr\$ 450.000,00 - 260.000,00 já financiado, saldo a combinar. Tratar fone 44-1624.

OPORTUNIDADES S/INTERMEDIÁRIO

Ótimo aptº central c/2 dorm., dep. emp., garagem, etc kitinete junto ao pto de ônibus Cr\$ a combinar. 100 mil a combinar, lote nº 1016 Bal. Daniela TRATAR FONE 22-9768 - 22-8770 (horário comercial)

APTº CENTRAL - Cr\$ 870,00 MENSAIS

2 dormitórios, sala, cozinha, BWC, área serviço, mais carpet, cortinas, lustres, armários, bi-cama, beliche. Cr\$ 250.000,00 de entrada, saldo Cr\$ 119.000,00, transfere-se financiamento. Tratar em Curitiba, fones 22-1479 (com.) e 24-1765 (resid.)

ARNO LOCKS CIRURGIÃO DENTISTA

Consultório: à Rua Felipe Schmidt Ed. DIAS VELHO 5º andar sala 505
Horário: 2ª feira das 14,00 às 20,00 horas.
5ª feira das 14,00 às 18,30 horas.

REPRESENTANTE

INDÚSTRIA DE PAPEL DE EMBALAGEM, está admitindo representante p/ Florianópolis e Interior com conhecimentos no ramo. Os interessados deverão enviar cartas p/CIBRAPEL LTDA Cx.Postal 14093 ou fone (0412) 463300 e 463301 - SR. FUCHS.

VENDEDORES

Empresa de âmbito nacional está selecionando vendedores com experiência, para viajar. Solteiro, idade mínima 21 anos, oferecemos comissões e despesas pagas. Somente dia 9/3 (quinta-feira) das 14 às 17,30hs. Rua Trajano, 4, com Sr. Carlos.

TROCA-SE

Por prefixo "33", um telefone residencial prefixo "22" Tratar pelo fone 22-6725. Horário Comercial

TELEFONE COMERCIAL "44"

Vende-se telefone comercial "44" - Cr\$ 12.000,00 de entrada. Saldo a combinar - Tratar pelo fone 44-1625

VENDE-SE

Mobiliá de sala, enceradeira e antiguidades. Os interessados deverão procurar no ED. VISCONDE OURO PRETO, Apto 906 no período das 10 às 11,00 horas da manhã.

DOCUMENTO EXTRAVIADO

O Sr. LAERCIO FORTUNATO comunica que foram extraviados os seguintes documentos - Identidade, Habilitação, CPF, Título de Eleitor, C. Reservista e os documentos e chave de um Dodge 1800, pertencente ao Sr. Sérgio Ivori Pacheco Carneiro, pede-se a quem encontrar devolver à Rua LEOBERTO LEAL 66 (Formaplas) em BARREIROS - S.José.

LIMPEZA DE FOSSA E DESENTUPIMENTO EM GERAL

Tratar: Rua Max Schramm - antigo Posto 5 Estreito-Florianópolis - fones: 44-4140 3 44-1996.

VENDE-SE

Caminhão Mercedes 1113 - mod. 78. c/TRUCK, carroceria aberta, equipado, rua Godofredo de Oliveira, 222 - Capoeiras, em frente à Fábrica de Tratores Demar.

VENDO

Uma máquina Olympus TRIP-35 e uma Olympus OM-2. Novas. Tratar: pelo fone: 44-2411, com Sr. Vanderlei.

GRÁTIS

Dou 2000m2 de pedra na Beira do Asfalto da Estrada de Canasvieiras. Tratar: CAPITÃO RICHTER telefone 33-0111 ramal 282 ou 204.

ORAÇÃO AO DIVINO ESPÍRITO SANTO

Espírito Santo, você que me esclarece tudo, que me ilumina todos os caminhos para que eu atinja o meu ideal. Você que me dá o dom divino de perdoar e esquecer o mal que me fazem e que em todos os instantes de minha vida está comigo, eu quero neste curto diálogo agradecer-lhe por tudo e confirmar mais uma vez, que eu nunca quero me separar de você; por maior que seja a ilusão material, não será o mínimo da vontade que sinto de um dia estar com você e todos os meus irmãos na glória perpétua. OBS.: Fazer esta oração 3 dias seguidos, sem fazer o pedido (Dentro de três dias será alcançada a graça por mais difícil que seja). Publicar assim que receber a graça - C.R.N.

LIMPA FOSSA E DESENTUPIMENTO COM MÁQUINA

A unica especializada no ramo. Cia de Limpeza Falhoça. Telefone-42345.

DECLARAÇÃO

ADILSON CAMPOS, residente e domiciliado em Pindotiba, município de Orleans - SC. Declara que extraviou o Certificado de Veículo nº 879.414-SC, de Caminhão marca Mercedes-Benz, ano 1975, cor laranja e preto, com 130HP. Chassis nº 34540812269400 e placa ZR-0448. ORLEANS-SC, 03 de março de 1978

DOCUMENTOS EXTRAVIADOS

Foram extraviados os seguintes documentos: Carteira de Identidade, Carteira do Clube Doze, Carteira de Estudante e Carteira de Motorista, todos pertencente a Sra. Regina Maria Bastos Ferreira. Pede-se a quem encontrar telefonar p/ 22.3782.

DOCUMENTO EXTRAVIADO

HIGIDIO TAUFFER, residente em São Miguel do Oeste, declara para obtenção de 2ª via que extraviou o CERTIFICADO DE PROPRIEDADE Nº 833247-SC-13º R, do veículo Volkswagen ano 74, Motor BA-036760 - Chassis BA-037408.

São Miguel do Oeste, 06 de março de 1978

DOCUMENTO EXTRAVIADO

Comunico que foi extraviado, a Carteira de Identidade Médica (Verde) nº 2.007 do CRM-SC do Dr. BONG MAN LEE. O documento original extraviado perde o valor, a partir da presente data, sendo do mesmo emitido uma 2ª via.

Fpolis, 06-03-78

DOCUMENTOS PERDIDOS

Foram perdidos os seguintes documentos pertencentes ao Sr. José Alimpo de Souza - TRU n.º 610610209 e o certificado de propriedade n.º 0088500.

Imbituba, 06 de fevereiro de 1978

DOCUMENTOS PERDIDOS

Foram perdidos os documentos de Comércio de Bebidas Zanini Ltda, do automóvel marca Chevrolet, tipo camionete Pick-UP, cor branca e vermelho, chassis C148KB07373P, placa CH 4506, ano 1971. CHAPECO, 6 de março de 1978
Comércio de Bebidas Zanini Ltda

DOCUMENTO PERDIDO

Para obtenção de segunda via, Marlene Rodrigues, declara que foi perdido o documento do veículo sedan 1300 L, cor branca, ano 1976, chassis nº BJ-440743, placas AC-2432, certificado de registro do veículo nº 0174687.

"COMERCIAL - 44"

Vende-se um telefone comercial "44" preço Cr\$ 25.000,00 à vista tratar fone 44-1624.

DOCUMENTO EXTRAVIADO

MAURINO SILVEIRA, declara para obtenção de 2ª Via que extraviou o Certificado de Propriedade de Veículo nº 0096207 do Ford Corcel, ano 1969, cor amarela, placa AB-7468, Chassis 92335006306.



MOTO SHOW LTDA.

Financia o Conserto da sua máquina em até três (3) pagamentos, sem acréscimo.

MOTOS - MOTONAUTICA

TUDO DO MELHOR PARA SERVIR VOCÊ.

Motos - Mecânica geral - pneus importados - jaquetas - luvas - bancos - carenagens - peças e acessórios para todas as marcas - rodas de magnésio - pinturas especiais.

COMPRA E VENDA DE MOTOS USADAS, INCLUSIVE DANIFICADAS
COMPLETO SERVIÇO DE SOCORRO MÓVEL

Av. Des. Pedro Silva 507 - Coqueiros - Florianópolis.
Fone 44-0303

ORAÇÃO AO DIVINO ESPÍRITO SANTO

Espírito Santo, você que me esclarece tudo, que ilumina todos os caminhos para que eu atinja o meu ideal, você que me dá o dom divino de perdoar e esquecer o mal que me fazem e que em todos os instantes de minha vida está comigo, eu quero neste curto diálogo agradecer-lhe por tudo e confirmar mais uma vez, que eu nunca quero me separar de você, por maior que seja a ilusão material, não será o mínimo de vontade que sinto de um dia estar com você e todos os meus irmãos na glória perpétua. Obrigada mais uma vez.

(A pessoa deverá fazer esta oração 3 dias seguidos, sem dizer o pedido, sendo que dentro destes 3 dias será alcançada a graça, por mais difícil que seja, publicando assim que recebê-la).

Agradeço uma graça alcançada - M.G.V.G.

PSICO-CLÍNICA SOCIEDADE ASSISTÊNCIA MÉDICA PSQUIÁTRICA LTDA

Dr. Antonio Carlos Burg
Dr. Diogo Nei Ribeiro
Dr. Juarez Fernandes de Braga
Dr. Luiz Eduardo Salles Gonçalves
Dra. Maria Luiza Barzan
Dr. Paulo Colloço
Dr. Paulo Teske
Dr. Wilson Leitão Leite

Convênios: INPS, IPESC, COOPERATIVA DO DNER, MED-SAN, FUNDAÇÃO CELESC.
Av. Rio Branco, 174 - fones 22.3733 e 22.7204.

CLASSIFICADOS / O ESTADO



OS CLASSIFICADOS QUE VENDEM MAIS.

Centro Comercial Aderbal Ramos da Silva, conjunto 208.



IMÓVEIS À VENDA

C-323 - TRINDADE - casa com 300 m2, contendo living, sala jantar, copa, cozinha, dependência de empregada, área de serviço, 3 quartos, 1 suíte, BWC, e garagem. - Cr\$ 1.200.000,00.
 C-325 - ESTREITO - casa contendo living, sala jantar, copa, cozinha, BWC, dependência de empregada, área de serviço, lavanderia, 3 quartos e garagem - Cr\$ 700.000,00.
 C-326 - TRINDADE - casa contendo living, sala jantar, lavabo, copa, cozinha, 2 quartos, 1 suíte, 2 BWCs., área de serviço, e garagem - Cr\$ 690.000,00.
 C-329 - JARDIM STA MÔNICA - Casa contendo living, sala jantar, copa, cozinha, dependência empregada, 2 quartos, 1 suíte, área serviço, BWC e garagem - Cr\$ 830.000,00.
 C-333 - CAMPINAS: Imóvel composto de duas casas:
 1.ª - 3 quartos, sala, cozinha e BWC.
 2.ª - 2 quartos, salão de festas, BWC, e garagem - Cr\$ 1.000.000,00 a combinar.
 C-336 - COQUEIROS: casa contendo living, suíte, 2 quartos, BWC social, copa, cozinha, dependência de empregada, área de serviço, garagem, armários embutidos, lustres, ar condicionado, - Cr\$ 1.500.000,00 a combinar.
 C-338 - TRINDADE - casa contendo living, sala jantar, copa, cozinha, dependência empregada, área de serviço, 3 quartos, 2 BWCs., e garagem - Cr\$ 950.000,00.

Rua Max de Souza, 662 - Coqueiros
Fone 44-1278 CRECI-57

CAB IMÓVEIS



Rua Pres. Nereu Ramos, 42
Fones: 22-8588 e 22-9514
FLORIANÓPOLIS - SC
CRECI - SC 180

APARTAMENTO

Apto. Edif. TRABALHADOR CATARINENSE - c/2 e 3 quartos.
 Apto. Edif. GABRIELA - c/2 quartos.
 Apto. Edif. CAMARUS - c/3 quartos, garagem térreo.
 Apto. Edif. SANTA CATARINA - c/2 quartos, garagem.
 Apto. Edif. MOZART - c/3 quartos.
 Apto. Edif. IVO SILVEIRA - c/2 e 3 quartos.
 Apto. Edif. MÁLAGA - c/2 e 3 quartos, garagem.
 Apto. Edif. ITAJUBA - c/2 quartos, garagem.
 Apto. Edif. REMBRANDT - c/3 quartos, garagem.
 Apto. Edif. PORTINARI - c/2 quartos.
 Apto. Edif. A. COELHO - c/1 e 3 quartos, garagem.
 Apto. Edif. ITAMARATY - c/3 quartos.
 Apto. Edif. JORGE DAUX - c/2 quartos.
 Apto. Edif. ARTUR - c/2 quartos.
 Apto. Edif. BOUGANVILLE - c/1 quarto.

CASAS

AGRONÔMICA - C/2 quartos, 1 suíte, garagem.
 CAPOEIRAS - c/3 quartos.
 CENTRO - c/6 quartos, garagem
 ESTREITO - c/3 quartos, garagem
 ITACOROBI - c/5 quartos, garagem
 COQUEIROS - c/3 quartos, garagem
 SÃO JOSÉ - c/3 quartos, garagem
 BALNEÁRIO - c/4 quartos, garagem.
 ESTREITO - c/ 3 e 5 quartos, garagem, (3)
 BALNEÁRIO - c/3 e 4 quartos, garagem.
 COQUEIROS - C/4 quartos, 1 suíte, garagem.
 CENTRO - C/2 quartos.
 BARREIROS - c/3 quartos.
 CAMPINAS - (2 casas) - c/2 quartos, 1 suíte, garagem.
 SAMBAQUI - c/2 quartos, garagem. (Apto. c/2 quartos).
 TRINDADE - c/5 quartos.
 SACO DOS LIMÕES - c/3 quartos.
 BALNEÁRIO DANIELA - c/ 3 quartos.
 PRAIA DO MEIO - c/2 quartos, 1 suíte, garagem. (2)
TERRENOS
 JARDIM DANIELA - 15,60 x 24,00
 JOSÉ MENDES - Prainha - 4,000m2.

SOL CORRETORA DE IMÓVEIS LTDA

Rua Tenente Silveira, 46 - ED. ATLAS - s/101
fone: 22-6100
CRECI 783

ALUGA-SE:

ESTREITO - casa c/3 quartos, garagem - Cr\$ 3.500,00
 CENTRO - Apto. c/1 quarto, novo - Cr\$ 3.500,00
 CENTRO - sala p/escritório c/garagem - Cr\$ 5.000,00
 CENTRO - sala p/escritório c/128m2 - Cr\$ 9.000,00.

APARTAMENTOS - VENDE-SE:

CENTRO - c/1 quarto, acarpitado, novo, entrada de Cr\$ 50.500,00 mais Cr\$ 60.000,00 à combinar e saldo de Cr\$ 262.152,00 financiado junto à CEF até 25 anos.
 CENTRO - kitinete c/56,00m2 em Ed. em construção, entrada de Cr\$ 53.475,00 mais Cr\$ 15.000,00 c/30 dias, e Cr\$ 323.145,00 financiado junto à CEF até 25 anos.
 CENTRO - c/2 quartos, garagem, dep. de empregada, entrada de Cr\$ 60.629,30 mais Cr\$ 57.000,00 à combinar e Cr\$ 564.818,40 financiado j/CEF até 15 anos.

CASAS - VENDE-SE:

J.ATLÂNTICO - em construção, c/3 quartos, dep. de empregada, abrigo p/carro, amplo terreno, entrada de Cr\$ 100.000,00 à combinar e Cr\$ 500.000,00 financ.
 ESTREITO - de madeira, c/3 quartos, amplo terreno, c/garagem e lavanderia, entrada de Cr\$ 120.000,00 e Cr\$ 200.000,00 em até 5 pagamentos s/ juros.

TERRENOS - VENDE-SE:

JARDIM SÃO PAULO - em Barreiros, plano, alto com vistas para a cidade, c/luz e água - Cr\$ 75.000,00.
 JARDIM AQUARIUS - em Palhoça, lançamento, com rede de luz e água - Cr\$ 40.000,00 à combinar.
 CANASVIEIRAS - dois lotes, planos - Cr\$ 140.000,00.

adbel

IMOBILIÁRIA ADBEL LTDA.
 RUA: LIBERATO BITTENCOURT, 221
 FONES: 44-3742 e 44-4864 - CRECI 291
 ESTREITO - FLORIANÓPOLIS

ALUGA-SE

APARTAMENTOS
 Finíssimo apto no Edifício Mansão de Heidelberg - Centro. Excelentes aptos no Edifício Belvedere - Av. Beira Mar Norte - Centro.
 Ótimo apto no Edifício Lindemberg - Av. Santa Catarina - Balneário.
 Excelente apto na Rua Elesbão Pinto da Luz - bloco BNH Jardim Atlântico.
 Ótimas Kitinet no Ed. Dias Velho e Governador Felipe Schmidt - Centro.
 Excelentes aptos na Av. Atlântica, 468 - Jardim Atlântico

CASAS

Excelente casa na Rua Proj. Felipe Neves, Estreito.
 Ótimas casas na Rua Aracy Vaz Callado nºs 725 e 839 - Estreito.
 Ótima casa na Rua Valmor Schereder, 45 - Bairro Bela Vista.
 Finíssima casa na Rua Abel Capell, 430 - Coqueiros.
 Excelente casa na Rua Elesbão Pinto da Luz, 971 - Jardim Atlântico.
 Finíssima casa na Rua Adolfo Konder s/nº - Campinas - São José.
 Excelente casa com telefone na Rua Hermann Blumenau, 47 - Centro.
 Finíssima casa na Rua Don Pedro II - Capoeiras.
 Excelente casa na Rua Dib Scherann, 1000 - Capoeiras.
 Ótima casa na Rua Blides Neves Segui - Bairro São João.
 Ótima casa na Rua Brigadeiro Silva Paz, 94 - Campinas.
 Excelente casa na Rua Gaspar Neves, 103 - São José.

SALAS

Excelente sala na Rua Deodoro, 15 c/aprox. 200m2 - Centro.
 Ótimas salas 1º e 2º piso na Rua Bernardino Vaz - ao lado casa das tintas - Estreito.
 Ótimas salas na Rua Fulvio Aducci, 413 - Estreito.
 Excelentes salas 1º e 2º piso na Rua Leoberto Leal, 22 - Barreiros.
 Ótima sala no Edifício Aplub - Rua dos Ilhéus - Centro.
 Excelentes salas c/ aprox. 200m2 com fone, acarpitadas, divisórias no Edifício Comasa - 3º andar - Centro.

IMÓVEIS JUCEL LTDA - VENDE

Fone 44-4168 - Rua Santos Saraiva, 752 - CRECI 764

ESTÁ QUERENDO ALUGAR SUA CASA OU APARTAMENTO NA GRANDE FLORIANÓPOLIS, NÓS TRATAMOS DISSO PARA OS SRS. PROPRIETÁRIOS, CONSULTE-NOS.

URGENTE

BALNEÁRIO PONTA DE BAIXO - Ótima residência recém construída, com 3 dormitórios, living sala de jantar cozinha 2 BWC área de serviço em 130m2 por apenas Cr\$ 580.000,00 a combinar.

BALNEÁRIO PONTA DE BAIXO - Ótimos lotes de 18x19m, 342m2 por apenas Cr\$ 120.000,00 facilitados.

CAPOEIRAS - Ótima residência recém construída com living, suíte, sendo 3 dormitórios, sala de jantar, cozinha área de serviço, dependência de empregada e garagem em 125m2 por apenas Cr\$ 650.000,00 a combinar.

VENDE-SE TRATAR 44.3989.

ESTREITO - Finíssima casa, 2 qtos, suíte, dep, empregada, garagem p/2 carros. Cr\$ 800.000,00. Financ.
 BARREIROS - Ótima casa, 2 qtos, suíte, dep, empregada, garagem, a partir de Cr\$ 510.000,00. Financ.
 J. ATLÂNTICO - Casa, 3 qtos, garagem. Cr\$ 450.000,00. Financ.
 TERRENOS - No ESTREITO 600m2 - 180.000,00- 700m2 400.000,00 **ALUGA-SE TRATAR 44.3989**
 J. ATLÂNTICO - Ótimos aptos. de 2 e 3 qtos, c/garagem. Cr\$ 2.700,00 e 3.300,00.
 CAMPINAS - Excelente casa, 4 qtos, 2 banheiros, garagem p/3 carros. Cr\$ 5.000,00.
TEMOS OUTROS IMÓVEIS P/ VENDA E LOCAÇÃO

VENDE-SE - MOTIVO VIAGEM

Excelente apartamento 1ª locação, Edifício Alamedas, Av. Osmar Cunha, 2 quartos, garagem, com 115m2, todo acarpitado. Preço ocasião. Financiamento de 80%
 Tratar pelos fones 22-7388 - 8690 - 3965

2.500,00

Com duas sacadas e garagem? Sim. Dois quartos, sala, cozinha, BWC, área de serviço. Ótimo acabamento. Local: Coqueiros. Chegue mais rápido e compre pelo preço de lançamento.

PREDIBENS - CRECI 131 - AV. RIO BRANCO, 104
 Fones: 22-6099 - 22-4769 - 22-2804

2.000,00 POR MÊS

Estamos lançando a venda apartamentos de 2 quartos, demais dependências e garagem. Local: Coqueiros.
 Venha ver como se faz ótimo acabamento pelo melhor preço.
 PREDIBENS - CRECI 131 - AV. Rio Branco, 104
 Fones: 22-6099, 22-4769 e 22-2804.

PÓ DE PEDRA E PEDRISCO PARA JARDINS E PÁTIOS



PEDRITA

FONE 33-1302 FLORIANÓPOLIS
 PEDREIRA RIO TAVARES. S.A
 entrega domiciliar na grande Florianópolis
 Peça pelo fone 22-7033

- * ARMÁRIOS?
 - * COZINHAS?
 - * ESTANTES?
- também é com a Ástor

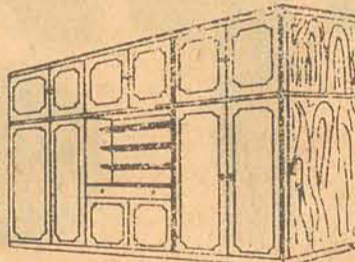

Fabricação própria. Preços diretamente da fábrica ao consumidor!
 Telefone chamando um dos nossos projetistas sem compromissos. Há financiamentos. Atendemos, também, em outras praças.



ástor

MÓVEIS, DECORAÇÕES, PROJETOS

Loja e Show-room: Rua Jerônimo Coelho, 18 - Fone 22-5431
 indústria, Loja, Escritório e depósito: Rua Lauro Linhares, 252 - Trindade
 Fones 33-1316, 33-1691 e 33-1388.

ENDEREÇADEIRA

Vende-se uma máquina de pedal, própria para endereçar assinaturas de jornal, em bom estado. Tratar no Depto. de Circulação do jornal O Estado, na rodovia SC 401 - Saco Grande - Florianópolis, com sr. Montenegro.

REFÚGIO Executive's Bar

Ambiente aristocrático
 Música ao vivo
 com Mirandinha ao piano.
 A partir das 17:00 horas
 no Centro Comercial ARS
 (via Cons. Mafra)



SANTA CATARINA LTDA

A Pioneira no Estado - Tome Saude
 Fabrica: BR-101 - KM 222 - Palhoça
 Depósito: rua 14 de Julho, 473 - Fone 44-1802 - Estreito.

HORÁRIOS DE ÔNIBUS

De: FLORIANÓPOLIS PARA BLUMENAU
 07:30 - 10:30 - 12:00 - 15:00 e 18:00 horas - DIRETOS
 De: BLUMENAU PARA FLORIANÓPOLIS
 08:00 - 10:30 - 13:00 - 15:00 e 18:00 horas - DIRETOS
 De: FLORIANÓPOLIS PARA CURITIBA
 05:00 - 07:00 - 09:15 - 11:00 - 13:00 - 15:00 - 17:00 - 19:15 - 21:15 e 23:00 horas
 De: CURITIBA PARA FLORIANÓPOLIS
 05:15 - 07:15 - 09:00 - 11:00 - 13:00 - 15:00 - 17:00 - 19:00 - 21:15 e 23:15 horas
 De: FLORIANÓPOLIS PARA JOINVILLE
 05:00 - 05:30 - 07:00 - 09:00 - 09:15 - 10:00 - 11:00 - 12:15 - 13:00 - 13:30 - 14:00
 14:30 - 15:00 - 16:30 - 17:00 - 19:15 - 19:30 - 21:15 - 22:30 e 23:00 horas
 De: JOINVILLE PARA FLORIANÓPOLIS
 05:50 - 07:30 - 07:40 - 08:30 - 09:30 - 09:40 - 11:25 - 12:30 - 13:00 - 13:25 - 15:00
 16:25 - 17:00 - 17:25 - 18:00 - 19:25 - 19:45 - 21:25 - 23:40 e 01:40 horas
 De: CRICIUMA PARA SÃO PAULO
 Diariamente às 16:00 horas carro convencional e às 18:00 horas Carro-Leito
 De: SÃO PAULO PARA CRICIUMA
 Diariamente às 19:45 horas carro convencional e às 20:15 horas Carro-Leito
 De: FLORIANÓPOLIS PARA MAFRA
 Diariamente às 06:00 horas
 De: MAFRA PARA FLORIANÓPOLIS
 Diariamente às 05:00 horas
 De: JOINVILLE PARA LAGES
 Diariamente às 08:00 horas
 De: LAGES PARA JOINVILLE
 Diariamente às 08:00 horas



CATARINENSE O TRANSPORTE CARINHOSO

EMPRESA SANTO ANJO DA GUARDA LTDA.

Agência Centro. Fones: 22-21-72 - 22-3682 - 22-7493
 Agência Estreito Fone: 44-2935
 Agência Campinas Fone: 44-2400
HORÁRIOS
 DE FLORIANÓPOLIS para:
 PORTO ALEGRE - 6,00 - 8,00 - 10,15 - 12,00 - 14,30 - 18,00 - 20,00 - 22,00 - 22,15 (leito) e 24,00 horas.
 VILA SÃO JOÃO - 6,00 - 8,00 - 10,15 - 12,00 - 14,30 - 18,00 - 20,00 e 24,00 horas.
 OSÓRIO - 6,00 - 8,00 - 10,15 - 12,00 - 14,30 - 18,00 - 20,00 e 24,00 horas.
 BOMBRIÓ - 6,00 - 8,00 - 10,15 - 12,00 - 14,30 - 18,00 - 20,00 e 24,00 horas.
 ARARANGUÁ - 6,00 - 8,00 - 10,15 - 12,00 - 14,30 - 18,00 - 20,00 e 24,00 horas.
 CARRO DIRETO: Fpolis-P. Alegre - 22,00 e 24,00 horas.
 CARRO LEITO: Fpolis-P. Alegre - 22,15 horas.
 ORLEÃES - 10,30 e 15,00 horas.
 IMARUI - "6,45 horas.
 LAGUNA - 6,00 - 6,30 - 10,00 - 14,15 - 17,15 - 18,00 - 20,00 e 24,00 horas.
 CARRO LEITO: Fpolis-P. Alegre - 22,15 horas.
 IMBITUB - 6,30 - 9,40 - 10,00 - 14,15 - 17,00 e 18,00 horas.
 LAURO MULLER - 10,30 e 15 horas.
 CRICIUMA - 6,00 - 7,00 - 8,30 - 10,30 - 12,00 - 13,00 - 15,00 - 18,00 - 20,00 - 21,30 e 24 horas.
 TUBARÃO - 5,00 - 6,00 - 7,00 - 8,00 - 8,30 - 10,15 - 10,30 - 12,00 - 13,00 - 14,30 - 15,00 - 15,30 - 16,50 (direto) - 17,30 - 18,00 - 20,00 - 21,30 - 22,15 e 24,00 horas. Carro Direto às 16,15 horas.

ALGUÉM LHE DEVE? NÓS COBRAMOS!

Qualquer espécie de dívida em qualquer parte do País (Cheques, Promissórias, duplicatas, aluguéis, etc. . .). Não recebemos nenhum tipo de taxa antes de efetuarmos o serviço contratado.

CECOPI - CENTRAL DE COBRANÇAS E PRESTAÇÃO DE SERVIÇOS S/C LTDA.

Rua Felipe Schmidt, 58 - conj. 305
 Fone 22-0211 - Florianópolis - SC.

A.J. IBAGY - ADVOGADO OAB 1076 - Creci 299

Rua Santos Saraiva nº 1066
 aluguéis - Cobranças
 Locações - Direito de Propriedade
 Informações dos imóveis para alugar
 pelos telefones - 44-1496 e 44-0341



RESTAURANTE CORUJÃO

CORRIDO DE FRUTOS DO MAR

Couvert
 Caldo de camarão
 Siri recheado
 Camarão frito
 Camarão ao bafo
 Camarão à milanesa
 Marisco ao vinagrete
 Molho tártaro
 Maionese de camarão
 Filet de peixe.
 Arroz
 LAGOA DA CONCEIÇÃO
 FONE 33-0633
 FLORIANÓPOLIS

APARTAMENTOS

- Coqueiros - Não compre apartamento sem antes ver o Ed. Girassol. Prontinho para morar. Financiamento garantido.

- Centro - Apartamento com 2 quartos e demais dependências para pronta ocupação. Cr\$ 450.000,00.

- Centro - Apartamento com 2 quartos, demais dependências todo acarpitado, em edifício novo. Cr\$ 461.934,29.

- Coqueiros - Próximo a zona comercial temos um apartamento com 2 quartos e demais dependências para pronta entrega. Pouca entrada e saldo financiado. Cr\$ 480.000,00.

- Coqueiros - em lançamento - Apartamento de um quarto, demais dependências e garagem. Linda vista panorâmica. Poupança à vista.

- Coqueiros - Aptº de 2 quartos, demais dependências e garagem. Vista total para o mar e para a ilha. Poupança a combinar.
 Sala Térrea em Coqueiros - Bem ampla, podendo ser feita sobre-loja. Acerta-se a poupança e transfere-se prestações da CEF.
 Rua Felipe Schmidt - Apartamento com 1 quarto e garagem, acarpitado e em Edifício novo.

PRELIMINAR
PREDIBENS
 incorporadora, construtora e imobiliária
 Av. Rio Branco, 104 - CRECI 131
 Fones - 22-6099 e 22-6756

CASA PRÓPRIA
entrada cr\$ 30.000
e cr\$ 2.438 mensais

Em Barreiros com 2 quartos, sala, cozinha, banheiro.
 Tratar: Fone 22-7580

ALUGA-SE

- Casa em Coqueiros, com 3 quartos, sala, copa-cozinha, BWC, garagem, área de lazer coberta, com churrasqueira. Cr\$ 6.000,00.
 - Apartamento na Av. Beira Mar Norte, com 3 quartos, sala, com sacada, BWC social, cozinha, área de serviço, dependência de empregada, garagem. Cr\$ 7.000,00.
 - Sala térrea no Centro própria para escritório. Cr\$ 4.000,00.
 - Apartamentos novos de 2 quartos grandes, em Coqueiros.
 PREDIBENS - CRECI 131 - AV. RIO BRANCO, 104
 Fones 22-2804 e 22-4769.

CGC: 83.931.659/0001-99
ASSEMBLEIA GERAL ORDINARIA

EDITAL DE CONVOCAÇÃO

São convidados os senhores acionistas da Imprensa Oficial do Estado de Santa Catarina S.A. - IOESC a se reunirem em Assembleia Geral Ordinária, no dia 11 de abril de 1978, às 16:00 horas, em sua sede social à Rua Duque de Caxias, no. 33, Saco dos Limões, nesta Cidade de Florianópolis - Santa Catarina, a fim de deliberarem sobre o seguinte:

- a) - Balanço Patrimonial, Demonstrativo de Lucros ou Prejuízos Acumulados, Demonstrativos de Resultados, Demonstrativo das origens e aplicações de recursos, Relatório da Diretoria e Parecer do Conselho Fiscal relativos ao exercício encerrado em 31.12.77;
b) - Eleição dos membros do Conselho Fiscal e fixação de sua remuneração;
c) - Fixação dos honorários da Diretoria;
d) - Outros assuntos de interesse da Sociedade.

Florianópolis, 07 de março de 1978

A Diretoria

AVISO

Acham-se à disposição dos Senhores Acionistas os documentos a que se refere o art. 133 da Lei 6.404, de 15.12.76.

Florianópolis, 07 de março de 1978

A Diretoria

ENCURTANDO
DISTÂNCIASIOESC
IMPRESA OFICIAL DO ESTADO DE SANTA CATARINA S. A.

De Paris



O Concorde vai parar?

Briga no céu

O grande pássaro vai deixar de voar? A serem verdadeiros os rumores circulantes em Paris, parece que sim. O governo somente aguarda as eleições para dar o "coup de grace" no Concorde. Ao que parece, porque não há alpinista que chegue.

A questão toda está em que as falhas técnicas do avião acabaram transformando-o numa espécie de Ícaro, cujas asas de cera começam a fundir-se ao calor da dura prova a que se submete no Atlântico Norte. Nessa linha, ao contrário do que ocorre com os piqueniques bi-semanais operados em direção ao Rio e a Caracas, a concorrência é brutal e o mercado é disputado centímetro a centímetro. Seus clientes não são novos-ricos do petróleo ou enfiados personagens do "jet-set", mas "hommes d'affaires" que exigem a contrapartida do desembolso a maior. E é justamente essa a mercadoria que o Concorde não está podendo oferecer.

A cifra não é pública, mas estima-se que cerca de 20% dos vôos em direção a Nova Iorque e de lá para Paris, têm sofrido atrasos de mais de duas horas, retornos à origem ou até mesmo cancelamentos. Quando não é o caso de uma aterrissagem inesperada na Irlanda ou na Terra Nova.

A Air France diz que "não é o caso de admitir qualquer risco" em relação aos privilegiados passageiros do Concorde — maneira um tanto canhestra de defender o aparelho, pois, a "contrário-sensu", a empresa confessa que os usuários dos pífios Boeings estão, sem saber, embarcando em máquinas desarranjadas. O Sindicato dos Pilotos acha que somente a aquisição de um quinto Concorde poderá normalizar a situação, uma vez que as regras que presidem a sua pilotagem são muito severas e qualquer "luz vermelha" no painel de bordo — ainda que seja a da torneira de água fria do toilette — leva a uma revisão geral e, conseqüentemente, ao cancelamento do vôo.

Os passageiros, à disposição de quem existem vôos de até 1.600 francos ida-e-volta, é que não estão mais dispostos a pagar os 6.400 francos que lhes exige o Concorde e ficar gramando um banco de aeroporto em Roissy ou no Kennedy Airport, em Nova Iorque, isso quando não dão com os costados em Dublin ou em Gander.

Mas esse quinto aparelho reclamado pelos pilotos se, por um lado, permite a melhoria da "imagem de marca", por outro afundará ainda mais o déficit da conta Concorde, que subiu em 77 a mais de 1 bilhão de cruzeiros. Diz a Air France que para dar lucro, seus quatro Concorde terão de voar 2.600 horas por ano. Atualmente, o índice é de 1.700 horas. Logo, o problema é aritmético: mais um Concorde, menos horas de vôo por aparelho, mais déficit.

Como no sambacão, não tem solução. Ou melhor, tem: de acordo com o expert socialista em economia, Michel Rocard, é só apanhar os 16 aparelhos já construídos e juntá-los ao que existe em exposição permanente, no Aeroporto de Orly, transformando o local no único parque de diversões "supersônico" do mundo.

E no mais caro, também. x-x-x Ainda no mundo das nuvens: vai começar outra batalha aérea França x Estados Unidos. Trata-se agora do "Airbus", um "gros-porteur" franco-alemão que a companhia Eastern Airlines está experimentando na sua linha Nova-Iorque—Miami. Segundo o Presidente da Eastern, o ex-astronauta Frank Borman, o avião é bom, lucrativo e, sobretudo, silencioso. E prometeu para abril uma encomenda "firme" de 50 aparelhos.

Mas isso foi há um mês. Depois disso, as autoridades aeroviárias americanas, de um cinismo exemplar quando se trata de defender sua indústria, "descobriram" que o "Airbus" é pesado demais para as pistas do aeroporto de La Guardia, o mais central de Nova Iorque, e estão a ponto de lhe proibir o pouso. Borman, por outro lado, diz que se não operar em La Guardia, o "Airbus" não lhe interessa. E os franceses, que viam na oportunidade uma maneira honrosa de se esquecer do Concorde, estão começando a ficar irritados.

"Em La Guardia pou-sam os DC-10 e Tri-Star, bem mais pesados que o Airbus!", protesta o general Mitterrand, presidente da Fábrica francesa. "Mas o seu peso é equitativamente distribuído no trem de aterrissagem", responde um funcionário americano.

O ring está armado.

Paulo da Costa Ramos



Ministério das Comunicações

TELESC/telecomunicações de santa catarina s/a

Subsidiária da Telebrás

EDITAL DE ALIENAÇÃO 001/78

A Telecomunicações de Santa Catarina S.A. — TELESC; sita a Avenida Madre Benvenuta, 500 — Itacorubi — Florianópolis, inscrita no CGC do Ministério da Fazenda Sob o n.º 83.897.223/0001-20, torna público, para conhecimento dos interessados, que receberá propostas para Alienação de Bens Inservíveis (sucata), composta de: Cobre, Chumbo, Cabos Plásticos, Alumínio, Ferro Velho, Relógio Ponto, Motor a Gasolina, Máquina de Somar, Transformadores, Aparelhos de Ar Condicionado, Kombi Volkswagen ano 1974, Motor Bomba D'água e Outros, até o dia 20/03/78 às 15:00 horas, no endereço acima indicado.

O Edital e maiores esclarecimentos poderão ser obtidos na Divisão de Compras da TELESC, no endereço acima — Telefone 33-0081 ou em nosso almoxarifado, situado na BR 101, defronte a DVA Veículos (Mercedes Bens) Município de São José.

Florianópolis, 02 de Março de 1978.

A DIRETORIA

Quando se trata
de imóveis,
trate com a terral
que ela trata de tudo.terral
vende aluga

ESTREITO - Bellíssima residência com 4 dormitórios, 1 suite, 2 bwcs sociais, living, sala de jantar, 2 cozinhas, dependência de empregada, área de serviço, garagem. COM TELEFONE, ARMÁRIOS EMBUTIDOS, LUSTRES, CORTINAS, GÁS CENTRAL (L-037-CS).

ESTREITO - Ótima residência com 3 dormitórios, living, BWC, cozinha, jardim, quintal amplo. (L-059-CS).

CENTRO - No Edifício Mozart - excelente apartamento com 3 dormitórios, living, BWC social, lavabo, cozinha, área de serviço, dependência de empregada (L-092-AP).

CENTRO - No Edifício Veneza - este finíssimo apartamento, com 2 dormitórios, 1 suite, living, BWC social, cozinha, dependência de empregada, área de serviço, garagem. Acarpetado, gás central (L-093-AP).

CENTRO - Excelente apartamento com 2 dormitórios, 1 suite, living, BWC, cozinha, dependência de empregada, área de serviço e garagem (L-094-AP).

CENTRO - Ótima sala para escritório - totalmente mobiliada. São três salas (L-054-EC).

CENTRO - Excelente sala para escritório - com 114m2 de área útil - entrada independente. (L-053-EC).

CENTRO - Na Galeria Comasa - esta ótima sala para escritório com 55m2 (L-055-EC).

CENTRO - Estupenda loja e sobre-loja - com TELEFONE, instalações completas para escritório ou loja, máquina registradora, luminárias e acarpetada. (L-050-EC).

ESTREITO - Bellíssima sala para escritório - com estantes, instalação sanitária completa (L-045-EC).

EM APENAS
OITO DIAS
TOTALMENTE VENDIDO.
CONJUNTO HABITACIONAL
JARDIM CONTINENTE.
BREVE
NOVO LANÇAMENTO.
INSCRIÇÕES
NA TERRAL.

plantão:
sábados
domingos
e feriadosterral empreendimentos
imobiliários
ltda.

Rua Teófilo Silva, 115 - Fones: 22-8361 - 22-4261 - 22-8567 e 22-7705 - Creci 128 - Florianópolis - Santa Catarina

SINDICATO DOS PROFISSIONAIS DE EN-
FERMAGEM, TÉCNICOS,
DUCHISTAS, MASSAGISTAS E EMPREGA-
DOS EM HOSPITAIS E
CASAS DE SAÚDE DE CRICIÚMA.ELEIÇÕES SINDICAIS
AVISO

Será realizada eleição, no dia 10 de junho de 1978, na sede desta entidade e nos locais de trabalho, para composição da Diretoria, Conselho Fiscal e Delegados Representantes, devendo o registro de chapas ser apresentado à Secretaria, no horário de oito (08,00) às 18.00 (dezoito) horas no período de vinte (20) dias a contar da publicação deste aviso. O Edital de convocação da eleição encontra-se afixado na sede desta entidade, a Rua Cel. Pedro Benedet, 630.

Criciúma, 06 de março de 1978
Valdemir dos Santos
PresidenteSADIA AVICOLA S.A.
C.G.C. nº 83.313.205/0001-54
SOCIEDADE ANÔNIMA DE CAPITAL ABERTOASSEMBLEIA GERAL ORDINÁRIA E EXTRAORDI-
NÁRIA
EDITAL DE CONVOCAÇÃO

Ficam convidados os senhores acionistas desta Sociedade, para se reunirem em Assembleia Geral Ordinária e Extraordinária, a realizar-se dia 16 de março de 1978, às 10 horas, em sua sede social, situada à Estrada Chapecó - São Carlos, 3.600, na Cidade de Chapecó, Estado de Santa Catarina, a fim de discutirem e deliberarem sobre a seguinte Ordem do Dia:

- a) tomada de contas dos Administradores, exame, discussão e votação das demonstrações financeiras referentes ao exercício de 1977;
b) destinação do lucro líquido do exercício e a distribuição de dividendos;
c) proposta do Conselho de Administração relativa a alteração do artigo 18 e seu parágrafo 6º e artigo 25 do Estatuto Social;
d) outros assuntos de interesse da Sociedade.

Chapecó - SC, 02 de março de 1978
Atílio Francisco Xavier Fontana
Presidente do Conselho de AdministraçãoMINISTÉRIO DA AGRICULTURA
DIRETORIA ESTADUAL EM SANTA CATARINA
GRUPO EXECUTIVO DE ADMINISTRAÇÃO

SEÇÃO DE MATERIAL

TOMADA DE PREÇOS Nº 02/78

AVISO

A Comissão Permanente de Licitação, constituída pela Portaria nº 02, de 17 de janeiro de 1978, do Chefe do GEA/DEMA/SC, torna público para o conhecimento dos interessados, que às 10 horas do dia 20 de março de 1978, receberá propostas de firmas preliminares habilitadas (parágrafo 2º dos artigos 127 e 131 do Decreto Lei nº 200/67) para o fornecimento de vidraria e produtos químicos para Laboratório, de acordo com o EDITAL, afixado na Portaria e Seção de Comunicações da DEMA/SC, localizadas à Rua Lacerda Coutinho, nº 6, em Florianópolis e no Grupo Executivo de Administração, sito à Rua Joaquim Vaz, nº 1661, em São José.

São José, 1º de março de 1978

Carlos Alberto Cardoso

Presidente da Comissão de Licitação



MPAS/INPS

Ministério da Previdência e Assistência Social
Instituto Nacional de Previdência Social

AVISO

A Secretaria Regional de Serviços Gerais e do Patrimônio em Santa Catarina avisa aos interessados que está recebendo pedidos de firmas especializadas para inscrição em seu Registro Cadastral de Licitantes.

Os já inscritos são convidados a atualizar suas inscrições, mediante complementação e renovação dos documentos cuja validade já expirou.

Os interessados poderão obter a relação dos documentos a serem apresentados juntamente com o pedido de inscrição, bem como quaisquer esclarecimentos, na Praça Pereira Oliveira, 6º andar — Ed. INPS — Setor de Engenharia, no horário de 8,00 às 10,00 e de 12,30 às 18,30 horas.

Florianópolis, 03 de março de 1978