



ASSINANTE
VENDA PROIBIDA

OTEMPO — Pressão Atmosférica Média: 1011,8 milibares. Temperatura média 28,9° máxima insolação 40,5° mínima 19,7° (Média mínima no Planalto 14,2°) Cumulus, Stratus, de meio claro a encoberto. Tempo no Planalto, com instabilidade passando a bom. No litoral Bom durante o dia instável passageiro à noite. Previsão: A. Seixas Neto.

O ESTADO

Florianópolis, domingo, 19 de fevereiro de 1978 - Ano 63 - Nº 18.970 - Edição de hoje, 32 páginas - Cr\$ 5,00

OBRA DA ELETROSUL - A Construtora "HD", que realiza as obras da sede da Eletrosul, no Pantanal, concluiu, na última sexta-feira, toda a parte de concretagem da obra, estando, assim, pronta toda a estrutura do prédio, fato que será comemorado na próxima terça-feira, às 20 horas, com um churrasco de confraternização entre as diretorias da construtora e da Eletrosul. Em seguida, terão início os trabalhos complementares da obra.

Povo tentou salvar prédio em S. Miguel e apupou atraso dos bombeiros de Chapecó

Página 11

Mais de 60 segurados do Inps morreram em 1977 por omissão de socorros

Página 2

CANDIDATO PRECISA SER LÍDER PARA LEVAR ARENA À VITÓRIA

A afirmação é do deputado Francelino Pereira, feita durante a entrevista exclusiva que concedeu ontem em Brasília a O ESTADO. O presidente da Arena garantiu que não haverá nenhuma indicação antes da convenção que homologará o nome de Figueiredo. (3)



Os problemas de esgoto e rios poluídos exigem a canalização de grande volume de recursos para Santa Catarina

Projetos da Casan são viabilizados pela Cetesb

A Fatma poderia ser o órgão responsável pela aprovação de projetos de saneamento do Estado, mas isso ficou só na cogitação. Por isso, todos os projetos da Casan precisam, primeiro, passar pelo crivo da Cetesb - Companhia de Tecnologia e Saneamento Ambiental, de S. Paulo. (Leia a página 16).



João Manoel Borges, um lavrador, trocou a cidade pela Ilha dos Corais, onde vive há 16 anos sozinho.

Lavrador mora sozinho na Ilha dos Corais

Há 16 anos o lavrador João Manoel Borges, viúvo e pai de cinco filhos foi viver com a família na Ilha dos Corais, entre Florianópolis e Imbituba. Seus filhos já não se encontram mais lá. Mas ele continua vivendo e trabalhando sozinho na ilha. (pg. 17).

SUCESSÃO

Arena exige liderança dos candidatos para conduzir campanha

Francelino diz que nomes sairão do Planalto, após a convenção

Brasília (Correspondente) — O deputado Francelino Pereira disse ontem, nessa Capital, que a definição dos nomes que disputam a sucessão estadual sairá de Brasília, mesmo que em alguns Estados haja um consenso antecipado ou soluções harmônicas. O presidente nacional da Arena em entrevista a O ESTADO reiterou que a escolha caberá ao Presidente Ernesto Geisel, lembrando que na mesa das decisões estará o candidato à Presidência da República, general João Batista Figueiredo. Embora nos meios políticos da Capital Federal se comente que em cerca de dez Estados já tenha sido escolhido o novo governador, o deputado Francelino Pereira garantiu que não haverá qualquer indicação de nomes antes da convenção nacional da Arena que homologará os nomes do Chefe do SNI e do governador de Minas Gerais como candidatos do partido à presidência e vice-presidência da República. Confirmou que na próxima quinta-feira vai reunir o diretório para marcar em definitivo a data da convenção nacional, que deverá ocorrer em abril vindouro.

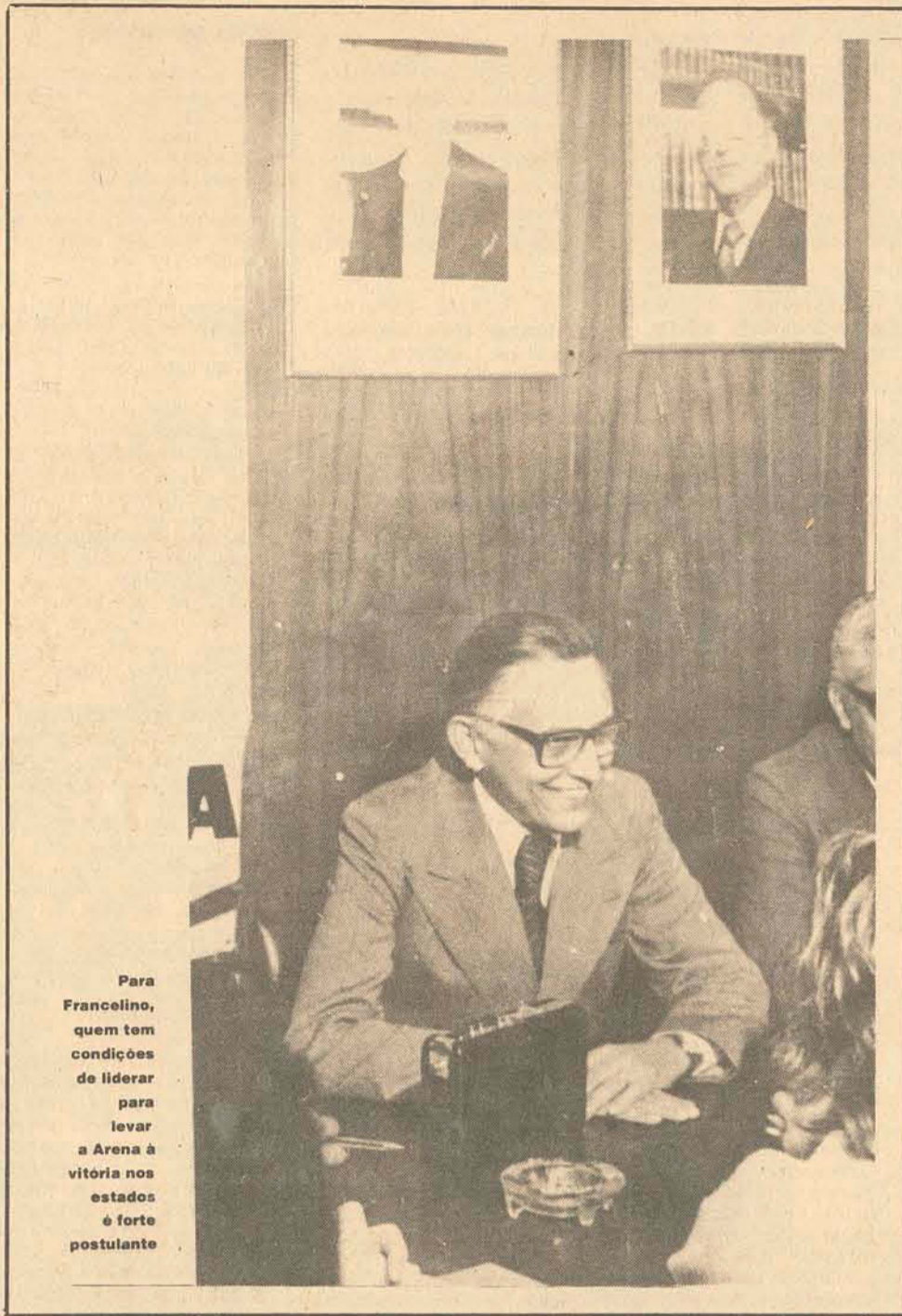

Para Francelino, quem tem condições de liderar para levar a Arena à vitória nos estados é forte postulante

requisitos, o fiz de maneira geral, genérica. Pode haver variações.

Cada caso é sempre um caso".

Francelino Pereira completa seu pensamento, lembrando que quem tem condições de

liderança em qualquer Estado para levar a Arena à vitória é um forte postulante.

— Quem lidera em política e faz um partido ganhar uma eleição, não precisa ter voto e pode, inclusive, nunca ter disputado uma eleição. Mas

se levou seu partido à vitória é um grande político — comentou o parlamentar.

Ao concluir, o presidente nacional da Arena falou sobre a capacidade administrativa, perguntando ao repórter se existia maior capacidade

administrativa do que organizar uma campanha eleitoral e ganhar a eleição? Em seu gabinete, sexta-feira, o presidente

nacional da Arena recebeu a visita de dois parlamentares catarinenses, o deputado Dib Cherem e o senador Lenoir Vargas

QUALIDADES

Para o presidente nacional da Arena os pretendentes da Chefia dos Executivos estaduais devem reunir três quali-

dades básicas para aspirar o cargo: capacidade administrativa, densidade política e dispor de uma liderança capaz de contribuir para a vitória da Arena nas eleições de novembro vindouro.

O repórter formulou a hipótese de num Estado existir apenas três candidatos, mas nenhum deles reunindo os três requisitos básicos exigidos dos candidatos. A resposta veio depois de algum

tempo de raciocínio, tendo o presidente nacional da Arena afirmado que "a escolha será sempre buscando soluções harmônicas em cada Estado. É claro que quando falei naqueles

Ferreira, presidente do diretório regional, que disse ter ido ao gabinete do parlamentar mineiro "para tratar de alguns detalhes sobre a convenção nacional do partido".

Decreto de aumento dos militares sai esta semana

Brasília - O presidente Geisel deve assinar esta semana decreto concedendo aumento de vencimentos para os militares. Os maiores reajustes deverão ser concedidos aos oficiais da reserva; pretende-se conceder a eles vantagens mais amplas, permitindo-lhes que, às gratificações mantidas depois que deixam o serviço ativo sejam incorporadas outras, entre as quais o auxílio-moradia.

Outra novidade que poderá constar do decreto presidencial, caso sejam acatadas as propostas enviadas pelo Estado Maior das Forças Armadas - órgão encarregado de fazer tais estudos - diz respeito ao "desachatamento do soldo", significando o aumento da diferença de percentual de uma patente militar para outra.

A lei de remuneração dos militares, de 27 de junho de 1972, é o documento-base para os estudos que todos os anos, no mês de fevereiro, são enviados à presidência da República com o objetivo de se concederem os aumentos dos vencimentos dos militares. Não entender de alguns oficiais esta lei, além de complexa, não tem facilitado o acompanhamento, em hipótese alguma, da taxa inflacionária do país. Como a maior parte dos vencimentos dos militares é representada pelas gratificações, considera-se naquele meio que os oficiais da reserva são os grandes prejudicados, desde que perdem aproximadamente 40 por cento de seus vencimentos quando transferidos para a reserva ou quando reformados.

De acordo com a lei de remuneração, ao sair da ativa o oficial tem direito a uma remuneração que compreende os proventos de seu soldo e das chamadas gratificações e indenizações, incorporáveis. Este vencimento é calculado com base no soldo que o militar percebia na ativa com a última graduação ou posto. Porém, se contar mais de 35 anos de serviço e for transferido para a inatividade terá o cálculo de seus proventos referido ao soldo do posto imediatamente superior. Assim, um general de Brigada com mais de 35 anos no Exército, ao ser transferido para a reserva passará a receber, na inatividade, o soldo (salário) de um general de divisão. Além disso, ele ganha também as chamadas gratificações e indenizações, incorporáveis, que compreendem: tempo de serviço, ha-

bilitação militar (cursos) e indenização de compensação orgânica referentes ao serviço onde se corre risco de vida e que envolve as funções dos pilotos acrobatas, mergulhadores, paraquedistas e oficiais que tenham recebido ferimentos em campanha ou durante a "manutenção da ordem pública".

Entretanto, o militar na ativa recebe, além do soldo, uma série de gratificações que vão desde o tempo de serviço, habilitação militar (cursos), serviço ativo (militar engenheiro ou aquele que serve em navios de guerra e mercantes, trabalha em construção de estradas e obras públicas, mapeamento, levantamento - cartográfico e serviço de proteção ao voo, entre outros) até a gratificação de localidade especial (regiões inóspitas). Além disso na ativa ele tem direito ainda às chamadas indenizações, ou seja, o quantitativo em dinheiro, isento de qualquer tributação, "devido ao militar para ressarcimento de despesas impostas pelo exercício de sua atividade". As indenizações implicam diárias (despesas de alimentação e pousada quando o militar é afastado de sua sede); ajuda de custo (quando movimentado para cargo ou comissão cujo desempenho implique em mudança); transporte (movimentações por interesse do serviço correm por conta da união, compreendendo-se bagagem e passagem, envolvendo ainda deslocamento a interesse da justiça ou da disciplina, concurso para ingresso em escolas ou ainda baixa ou alta de organização hospitalar); indenização de representação (despesas extraordinárias decorrentes de compromissos de ordem social diplomática ou profissional, inerentes à apresentação e ao bom desempenho de atividades em determinadas condições); moradia (o militar ocupa imóvel da união pagando um valor simbólico calculado em cima de uma taxa de 25 por cento do soldo da função); e ainda indenização de compensação orgânica, correspondente a 40 por cento do soldo do posto ou graduação e destinada a compensar os desgastes orgânicos consequentes das radiações de altitude, das acelerações, das variações barométricas e dos danos psicossomáticos resultantes de vôo em aeronave militar, salto em paraquedas, imersão a bordo de submarino e mergulho com escafandro.

IATE CLUBE DE FLORIANÓPOLIS
CONSELHO DELIBERATIVO
REUNIÃO EXTRAORDINÁRIA
EDITAL DE 1ª e 2ª CONVOCAÇÕES

Convido os membros do Conselho Deliberativo do IATE CLUBE DE FLORIANÓPOLIS, pelo presente edital, para realização de uma Reunião Extraordinária na sede social, à Rua Frei Caneca nº 145, nesta Capital, às 19:30 (dezenove e trinta) horas do dia 23 de fevereiro do corrente ano, em primeira convocação, para deliberar sobre o seguinte:

ORDEM DO DIA:
a) Alteração das Mensalidades e das Taxas de Ocupação do Galpão; e
b) Outros assuntos de interesse da Sociedade.

A hora determinada, não havendo número legal de presentes, deverá a Reunião realizar-se, em segunda e última convocação, de conformidade com o artigo 40 dos estatutos sociais, meia hora mais tarde, com qualquer número.

Florianópolis, em 16 de fevereiro de 1978

SIDNEY DAMIANI
Presidente

ESTACAS CIMAR

ESTACAS DE CONCRETO PRÉ-MOLDADAS
ITAJAÍ - SC - Fones (0473) 44-1670 e 44-1070.
QUALIDADE COMPROVADA.

PREFEITURA MUNICIPAL DE CANOINHAS
Eslarecimento Necessário

Referente a notícia publicada no jornal "O Estado" de Santa Catarina, de 9 último, a respeito de possíveis irregularidades cometidas pelo funcionário municipal, encarregado da Unidade Municipal de Cadastramento do INCRA, devemos informar, a-bem da verdade, que somente tomamos conhecimento do fato através da imprensa e agora, em data de hoje, 13 de fevereiro, pelo ofício da Câmara Municipal, of. CM-SA-06/78.

Tão logo informado, nomeamos Comissão de Sindicância, art. 224 do Estatuto dos Funcionários, lei nº 1.149 de 25/04/74, a fim de apurar a denúncia, para as providências cabíveis e legais.

Gabinete do Prefeito, 13 de fevereiro de 1978.
Benedito Th. de Carvalho Netto
Prefeito Municipal

INSTALAÇÃO DE COBRE A PREÇO COMPETITIVO COM A DE FERRO GALVANIZADO

De agora em diante V. vai poder fazer uma coisa que gostaria de ter feito sempre: colocar sistema hidráulico de cobre em todas as suas obras. Pois a NIBCO já está fabricando no Brasil o mais racional sistema hidráulico em cobre - o mesmo que revolucionou os mercados americano e europeu. Os tubos e conexões de cobre NIBCO são fabricados dentro da mais avançada tecnologia, sinônimo de qualidade e baixo custo final.

O sistema hidráulico em cobre NIBCO, devido ao processo de solda por efeito capilar, é mais prático, seguro e eficiente, economizando material e mão de obra. Compare os custos da instalação hidráulica de água quente e fria, de um banheiro típico em:

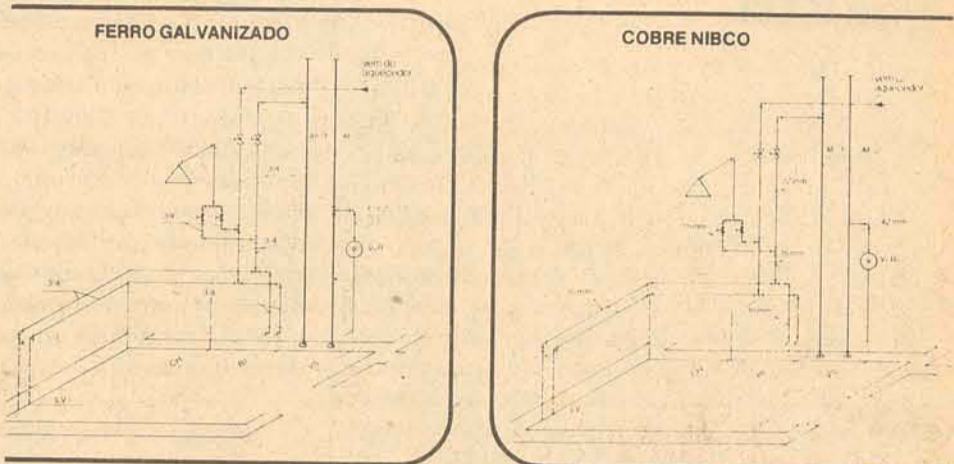

FERRO GALVANIZADO		COBRE NIBCO	
TEMPO DE INSTALAÇÃO	2 - Homens 20,8 horas	TEMPO DE INSTALAÇÃO	2 - Homens 7,2 horas
CUSTO TOTAL		CUSTO TOTAL	
Material	Cr\$ 375,53	Material	Cr\$ 521,40
Mão de Obra	Cr\$ 420,72	Mão de Obra	Cr\$ 163,59
Total	Cr\$ 796,25	Total	Cr\$ 684,99

TUBOS E CONEXÕES DE COBRE

NIBCO
COBRE É ETERNO

CONCLUSÃO
Com emprego de tubos e conexões de cobre NIBCO soldadas pelo sistema capilar, obtivemos:
- 65% de redução no tempo de mão de obra
- 16% de economia no custo total da instalação

DISTRIBUIDOR
ANDRÉ MAYKOT & CIA. LTDA.
Rua Dr. Fulvio Aducci, 1157
88.000 - Estreito - Florianópolis - SC
Fone 44-1788

MÁQUINAS DE ESCREVER É COM

adison

ESCREVA BEM ESCREVA COM REMINGTON 100

Sua correspondência apresentada de forma racional, visando orientar o dirigente moderno.

QUALIDADE • PREÇO • CONDIÇÕES V. FAZ O PLANO DE PAGAMENTO

NA COMPRA DA SUA REMINGTON 100 V. GANHA

GRÁTIS! UMA MESA PARA MÁQUINA DE ESCREVER OU UMA MINI-CALCULADORA

GRÁTIS! Não perca esta oportunidade.

MÁQUINA STANDARD COM CARRO DE 33 A 68,6CM.

VÁLIDO JUNTO A TODOS REVENDEDORES DO PARANÁ E STA. CATARINA

TROQUE SUA VELHA por uma NOVA

ACEITAMOS SUA MÁQUINA USADA COMO PARTE DE PAGAMENTO

NÃO PERCA ESTA OPORTUNIDADE, Visite nossa loja ou chame nosso promotor de vendas

adison
EM BLUMENAU: RUA XV DE NOVEMBRO, 1090
FONE 241-4860
GARANTIA E ASSISTÊNCIA PERMANENTE

Capital rende homenagem a Cabral

Foram vários os oradores que se sucederam, enaltecendo a figura do lagunense Oswaldo Rodrigues Cabral.

Foi sepultado ontem, às 10h30min, no cemitério da Irmandade do Senhor dos Passos, o corpo do professor, médico e historiador Oswaldo Rodrigues Cabral. Embora tivessem acompanhado altas autoridades, inclusive o Governador do Estado e o prefeito, o número de acompanhantes do féretro, ficou além das expectativas, tendo em vista a projeção que o extinto tinha não somente na Capital, mas em todo o Estado. Foi registrada a presença de representantes das cidades de Laguna e Brusque.

O cortejo fúnebre saiu da residência à rua Esteves Júnior, no. 138, às 9 horas, com destino à Capela do Menino Deus do Hospital de Caridade, onde foi celebrada missa de corpo presente, com guarda de honra feita por integrantes da Irmandade do Senhor dos Passos, à qual o professor Cabral fazia parte.

O esquite, sobre o qual estava a bandeira do Município, foi conduzido pelo governador do Estado e pelo Prefeito da Capital e familiares e amigos. A missa exequial foi acompanhada por um coral.

A seguir, a urna foi conduzida, em carro fúnebre, ao cemitério, para as horas finais e sepultamento. No local, falou inicialmente o professor Victor Peluso em nome da Academia Catarinense de Letras e da UFSC. "Santa Catarina perde seu grande historiador, nossa sociedade de Oswaldo Cabral o conhecimento de sua história, contada com amor e carinho que sempre demonstrou pelas coisas da nossa terra. O maior volume de sua produção foi no campo da história, mas foi igualmente brilhante na antropologia e em diversos outros campos literários".

Mais adiante lembrou que "o Instituto Histórico e Geográfico de SC deve a Oswaldo Cabral o período mais brilhante de sua existência. E de ressaltar o seu papel no ressurgimento dos estudos do folclore catarinense. A Universidade Federal de Santa Catarina deve-lhe a seriedade com que seus alunos se dedicam à Antropologia. Foi professor que influenciava os discípulos por sua sabedoria. Médico humanitário e dedicado, Oswaldo Cabral, no exercício de sua profissão, conquistou a amizade e a admiração desta cidade".

O professor Norberto Ungaretti, amigo particular do extinto, levou a mensagem de sua terra natal, Laguna, dizendo que "aqui neste lugar e nesta hora, venho trazer-te a palavra de nossa pátria. Várias vezes juntos a

visitamos e sempre acalentávamos lembranças e amor, num mágico retorno à terra querida. As vezes lembranças histórias há muito apagadas. Poucos foram, como tu, fiéis à terra em que nasceram. Agora, quando penetras no grande mistério, que Deus te receba em seu seio".

Um dos familiares à pedido da esposa do falecido, que não pode comparecer ao enterro, fez a oração de São Francisco de Assis. A pedido do Governador, o prefeito Espe-

ridião Amin falou em nome da cidade e do Estado. "O município neste momento pouco tem a acrescentar ao legado que a todos nós deixa o Professor Oswaldo Cabral. A melhor foi de cultivarmos a sua memória, e cultivarmos aquele grande acervo onde está gravada a memória do Estado e do Município. Sobre o seu esquite, está a bandeira de Florianópolis, que ele mesmo ajudou a idealizar, participando da comissão que criou a mesma e o brasão. Sua inteligência per-

manece conosco".

O deputado Bulcão Viana, falou em nome da Assembleia Legislativa, lembrando que Oswaldo Cabral foi presidente daquela casa. "Lá soube fazer com que Santa Catarina tivesse a oportunidade de ouvir a sua brilhante palavra. Muitas pessoas lotavam as galerias da antiga AL, para ouvir as suas palavras. Deixou nos anais da Assembleia e da política catarinense um exemplo vivo. Queira receber o adeus dessa casa, o senhor que foi um exemplo a ser seguido".

Por sua vez, o médico Antonio Muniz de Aragão, provedor da Irmandade do Senhor dos Passos, disse que "eu queria dizer a você tudo o que sinto, mas reconheço que isso é impossível. Quero lembrar os presentes que Oswaldo Cabral além de ter sido historiador, professor e médico, teve grande participação e trabalho durante a II Guerra Mundial. Juntos criamos a Cruz Vermelha em Santa Catarina, que tantos serviços prestou".

- A mim - prosseguiu - faltará o companheiro de tantas jornadas. Cabral, faltam palavras, sobram sentimentos. Vá e fica à nossa espera.

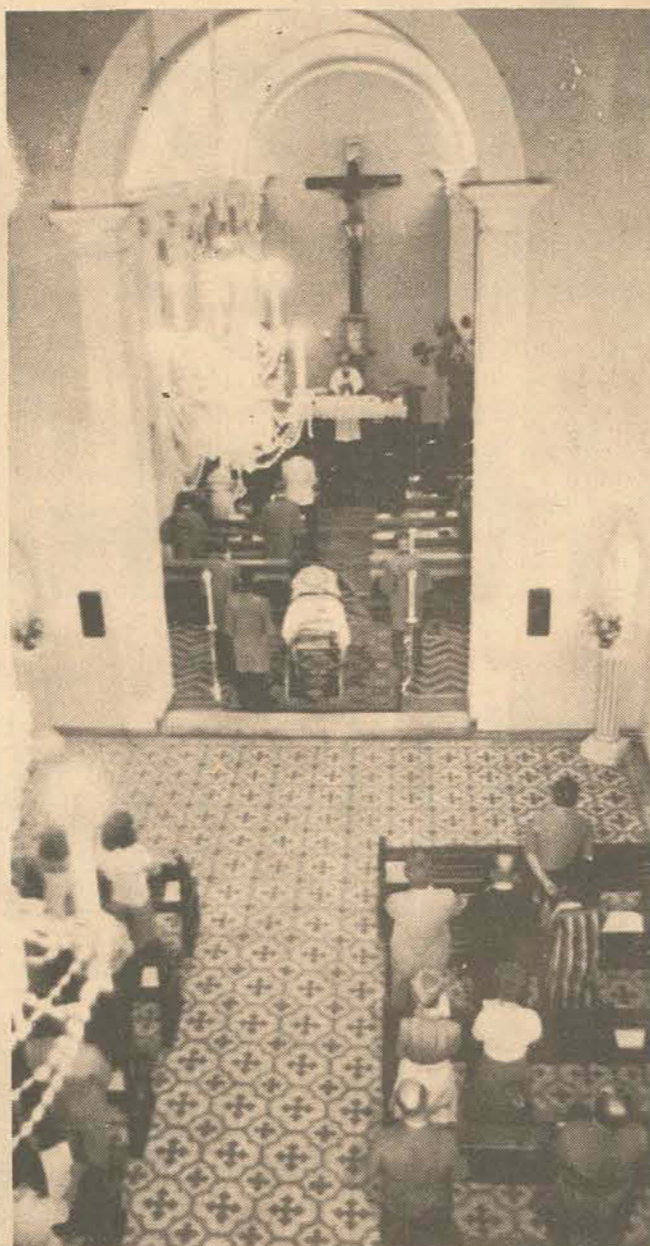

CASA PRÉ-FABRICADA

Entregamos sua casa com o tamanho e o tipo de sua preferência, em qualquer local e em menos de trinta dias. Informações: Perito Construções Civas Ltda. - Rua Boicaiúva, 26. Fones 22-7003 e 22-4877.

simplifique!

ESTANTES DE AÇO DESMONTÁVEIS DIVERSOS MODELOS E MEDIDAS A SUA ESCOLHA!



Estante de Aço com 6 prateleiras
Altura: 1980mm
Largura: 925mm
Profundidade: 300mm.

apenas **658** a vista

V. arquiva tudo, fica visível dentro do menor espaço e custo

Outras condições a combinar

Visite nossa loja ou chame nosso promotor de vendas



EM BLUMENAU, RUA XV DE NOVEMBRO, 1090 FONE: 221-4200

Atenção estudantes, casais jovens, investidores e pessoas que gostam de morar no centro da ilha.

O preço dos apartamentos de 2 quartos do edifício Ivo Silveira em frente ao Lira, cabe direitinho em qualquer orçamento.

O Edifício Ivo Silveira ocupa o melhor espaço da rua Tenente Silveira, em frente ao Lira. Bem no centro da ilha. Perto do

trabalho. Perto do comércio. Perto de tudo que você precisa para viver melhor.

Os apartamentos do Ivo Silveira são tremendamente bem divididos em 2 quartos, sendo 1 suíte (detalhe importante), closet, kitinete e área de serviço. O acabamento está bem acima da média. Os apartamentos do Ivo Silveira são ideais para estudantes, casais jovens, pessoas que

normalmente passam férias ou tem negócios na ilha, e investidores.

E agora, vamos ao preço. O preço de um apartamento no Edifício Ivo Silveira é tão bom, que não vamos revelá-lo neste anúncio. Um pouco de suspense não faz mal a ninguém.

Últimos apartamentos. Entrega em 90 dias.

fale em público com desembaraço dirija suas reuniões comunicando-se com facilidade

- Você adquirirá confiança em si mesmo, rapidamente.
- Você falará facilmente de improviso.
- Você presidirá e animará com autoridade e eficácia todas as reuniões.
- Cursos: para grupos - particulares - por correspondência

ADMIR RAMOS COMUNICAÇÕES

Rua Maria Paula, 122 - 11.º conj. 1.104 - Tel.: 35-1329 Cep 01319 - São Paulo - SP

SURDEZ

APARELHOS ULTRA MODERNOS de som suave e natural Procedência: Suíça, Alemã e Dinamarquesa Assistência em qualquer marca de aparelho, mesmo que tenha comprado em outro lugar

21 anos de experiência **AUDISOM** de WALDEMAR HAZARETH Consulte seu médico, Rua Felipe Schmidt, 27 - 3.º andar - Conj. 312 Ed. Dias Vaino - Fone: 22-48-41 88.000 - Florianópolis, SC



VENDE-SE

Caminhão Mercedes 1113 - mod. 78. c/TRUCK, carroceria aberta, equipado, 400 mil, Rua Godofredo de Oliveira, 222 - Capoeiras, em frente a Fábrica de Tratores Demar.

CAIXA
ECONÔMICA
FEDERAL

LOTERIA ESPORTIVA

Cartões que não concorrem, de acordo com os relatórios dos computadores (Art. nº 9, Parágrafo 1º da Norma Geral dos Concursos de Prognósticos Esportivos). Os apostadores, cujos números dos cartões constam da presente publicação e que não tenham sido substituídos por outros, devem solicitar dos respectivos revendedores a devolução da importância paga.

TESTE Nº 377

SANTA CATARINA

COD. REV.	Nº. CARTÃO	
20-00002	0025995	0025998
	0026469	A 0026486
	0027261	0027980
	0028449	
20-00003	0050670	0052917
	0053190	
20-00004	0024504	0025018
	0025082	0025113
	0025115	
20-00010	0013423	0013845
	0014461	
20-00015	0054758	0056722
	0057199	0057227
	0057558	0058627
	0059542	
20-00016	0027541	0028279
	0029401	
20-00017	0019262	
	0019308	A 0019309
20-00018	0028551	
20-00019	0032855	0033070
	0033387	
20-10011	0023254	
20-10012	0041639	
20-10014	0044286	0044305
	0044855	0045370
	0047444	0048017
	0048078	0048169
	0048179	0048183
	0048208	0048233
20-10018	0046175	0047916
	0048082	0048156
20-10019	0040382	0040576
	0040685	0040901
	0041830	0042350
	0042851	0042967
	0043972	
20-10020	0017557	0019163
	0019623	
20-10021	0030577	
20-10023	0037414	0039096
	0039534	
20-10031	0027129	0027186
	0027202	
20-10034	0016361	0016374
	0017500	
20-10036	0058072	0058297
	0059868	
20-10037	0039497	A 0039498
	0040605	0041194
	0041226	0041231
	0041482	0041495
	0041497	0041659
	0041784	0042259
	0042331	0042764
20-10040	0033661	0034504
	0034711	0034713
	0035190	0035323
	0035326	
20-10042	0028398	0031160
	0032041	
20-10043	0052403	0054061
20-10045	0030890	0031320
20-10046	0022693	0022877
	0022999	0023545
20-10048	0034294	0034296
	0034768	0034899
	0035327	A 0035328
	0036055	
20-10049	0021470	0021977
	0022457	
20-10058	0050527	0051053
20-10063	0061100	0061869
	0061988	
	0026366	0026695
20-10065	0123202	
20-10067	0014110	
20-10068	0019653	A 0019654
20-10070	0022160	A 0022161
	0041234	
20-10071	0035966	0036455
20-10074	0046421	0047578
20-10076	0049989	0050023
	0051368	
20-10077	0024615	
20-10078	0010354	0010509
20-10083	0045604	
20-10085	0021701	0022920
	0023234	
20-10092	0044259	0045080
	0045528	0046181
	0046370	0046383
	0046428	
20-10094	0029654	0030310
20-10095	0038976	A 0038977
	0038979	0039517
	0040268	0040940
20-10097	0034941	0034951
	0035013	0036481
	0036636	0037127
	0037142	
20-10098	0023675	0025618
20-10100	0017143	
20-10102	0012092	0012906
	0013033	
20-10103	0022953	0022968
	0023790	0023998
20-10104	0017467	0017533
	0018433	0018443
	0019452	
20-10108	0031907	0032287
	0032762	0032986
	0020819	
20-10110	0030976	0031612
20-10111	0031635	0032381
	0009860	0009924
	0010074	
20-10113	0025858	0026162
20-10114	0006985	
20-10115	0007794	0008835

OBS: Esta relação e todas as demais que são feitas neste jornal aos sábados, a título de "Cartões que não concorrem", são afixadas desde o dia anterior (sábado) no prédio da Caixa Econômica Federal sito à rua Gal. Gaspar Dutra, 361 - Ed. D. Olga - Estreito.

Muitos não conseguiram inscrição, mas as melhores equipes estão no Copão - 78

Apesar das inscrições estarem encerradas desde a última quinta-feira, um grande número de clubes retardatários têm procurado, ainda, inscrever-se para a Copa Arizona-78, que terá início no próximo sábado, com o Desfile de Abertura, a ser realizado no Estádio Orlando Scarpelli e com os jogos da primeira rodada disputados no domingo.

Os participantes, neste ano, foram limitados a apenas 96, quando no ano passado cerca de 140 clubes participaram do torneio na Grande Florianópolis, o que fez com que a procura de clubes interessados fosse maior do que as vagas disponíveis. Mesmo assim, a competição não estará prejudicada, pois as maiores forças do nosso futebol amador, precisamente por se tratarem de clubes mais organizados, não perderam tempo e logo nos primeiros dias garantiram suas participações na Copa Arizona.

Desta forma, aparecem como favoritos para as seis vagas da Grande Florianópolis para a final estadual, clubes reconhecidos fortes tecnicamente, como: o Ajax, do Saco dos Limões; Palmeiras, do Roçado; Fluminense, da Praianha; BAC, de Biguaçu; Polícia Militar; Juventude, do Estreito; Saldanha da Gama, de Barreiros e América, também de Barreiros.

Além desses, como têm ocorrido todos anos, poderá, mais uma vez, surgir alguma surpresa, com a revelação de algum clube novo, como foi o caso próprio Ajax, que surgiu na I Copa Arizona de Santa Catarina, em 1975, e hoje é mais respeitada equipe de futebol amador catarinense.

RECOMENDAÇÃO

A Coordenação da Copa Arizona em Santa Catarina, chama a atenção dos clubes participantes do certame, para os artigos de números 12 e 33 do Regulamento da Copa.

O artigo 12, diz: "Cada clube deverá levar dois uniformes para o local do jogo, devendo o árbitro, por sorteio, determinar qual o clube que deverá substituí-lo, no caso de serem iguais".

Já o artigo 33 determina: "Cada clube deverá apresentar uma bola oficial ao árbitro da partida, antes do seu início, e o representante ficará responsável pela mesma".

Lembra ainda, a Coordenação Estadual da Copa Arizona, que o artigo 19 do Regulamento, estabelece que "as inscrições somente serão confirmadas se as fichas coletivas forem devolvidas completas, aos organizadores da chave, dentro do prazo de inscrição". Assim, a Comissão está confirmando as fichas entregues, devendo ser publicadas, na próxima terça-feira, a relação dos clubes que terão suas inscrições confirmadas.

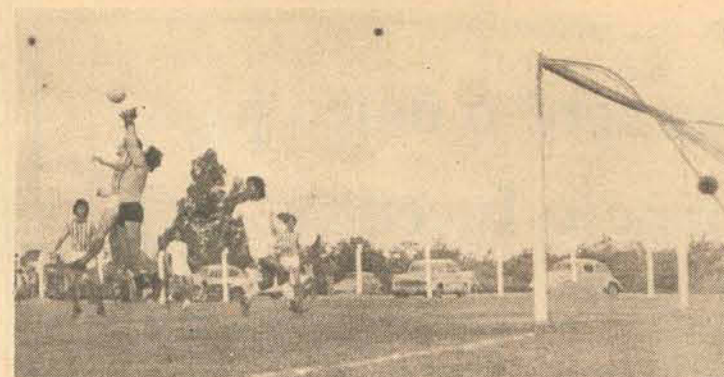

O excelente estádio do Guarani conta com uma área total de quase 65 mil m2 e receberá, em breve, novos melhoramentos.

Guarani, o "vovô da várzea" festeja seu cinquentenário

Com um jogo contra a equipe da Gráfica Ribeiro, de Criciúma, que deverá atrair um grande público ao Estádio Renato Silveira, o Guarani F. C., da Palhoça, comemora, hoje, o seu cinquentenário, ocorrido na última quarta-feira.

O jogo, que está despertando o interesse de todos aqueles que acompanham o futebol amador, será disputado na tarde de hoje, devendo se constituir numa partida de bom nível, pois o Guarani, que tem uma das melhores equipes amadoras da Grande Florianópolis, terá como adversário o time da Gráfica Ribeiro, bicampeão amador de Criciúma.

A FUNDAÇÃO

Desejando oferecer a cidade de Palhoça uma forma de lazer para seus fins de semana, um grupo de abnegados cidadãos, sempre dedicados à comunidade, numa tarde de domingo, dia 15 de fevereiro de 1928, fundaram o Guarani Clube, presentemente o mais antigo clube de fu-

tebol amador da Grande Florianópolis, o que lhe deu o título de "vovô da várzea".

Nicolino Tancredo - mais tarde presidente do Avaí F.C. -, Silvio Zacchi, Orlando Malagoti, João Pmlona e Jacob Santana Silveira, despretenciosamente, naquela tarde de domingo, nunca imaginaram que o clube que fundaram teria uma vida tão longa e gloriosa, conquistando, nestes 50 anos, um sem número de vitórias e mais de 300 troféus, além de se constituir num verdadeiro celeiro de craques, fornecendo jogadores e a vários clubes profissionais.

O CLUBE

Para se ter uma idéia do potencial do Guarani, basta lembrar que, dentre o grande número de valores do futebol catarinense que revelou, saíram dali jogadores como Neri, o excelente zagueiro central do Paula Ramos, campeão estadual de 59; Zacchi, também do Paula Ramos e famoso pela potência de seu

chute; Ronaldo, jogador muito técnico que brilhou no Figueirense; Pamplona e Cidinho, este último por várias vezes integrante da Seleção Catarinense.

Sua contribuição ao futebol catarinense e à sociedade palhocense, valeu ao Guarani o reconhecimento da comunidade, ao ser o clube declarado de utilidade pública.

Sempre voltado para o desenvolvimento do futebol, o Guarani nunca se furtou a colaborar com outras entidades, neste sentido, tendo cedido, sempre, sua modelar praça de esportes até mesmo para treinamento de clubes profissionais, como é o caso do Avaí que, seguidamente, se utiliza do Estádio Renato Silveira, e, também, de grandes competições amadoras, como é o caso das Copas Arizona e Apesc.

O ESTÁDIO

Proprietário de uma área de aproximadamente 65 mil metros quadrados, onde se localiza o seu estádio de futebol, o "Renato Silveira", possui um dos

melhores gramados do estado, dotado, inclusive, de um sistema de drenagem que é um dos mais eficientes do Brasil.

Dotado de um pequeno vestiário, é pensamento da atual diretoria do Guarani, ampliar suas instalações e construir, ainda, arquibancadas, aumentando, desta forma, o conforto de enorme torcida, sempre presente aos seus jogos.

Outra meta da atual administração, é a construção da sede social que, por sua vez, possibilitará a diversificação de atividades do clube, além de oferecer novas opções de lazer aos seus associados.

Os projetos para as obras das arquibancadas e da sede social já estão prontos e, brevemente, poderão ser iniciadas, já que o Guarani tem sempre contado com o apoio do pvo e da municipalidade de Palhoça.

Numa fase posterior, a atual diretoria pretende pleitear junto à Federação Catarinense de Futebol, o ingresso do clube no Campeonato Estadual.



Há 15 anos diziam que propaganda era coisa de loucos ou de sonhadores.

É foi de um antigo sonho de Antunes Severo, que se tornou verdade em 14 de fevereiro de 1963, que nasceu a A.S. Propague, hoje a maior e mais experiente agência de propaganda de Santa Catarina.

Desde aqueles tempos muitas coisas mudaram, menos a vontade de se aperfeiçoar e estar sempre na linha de frente, incorporando as novas situações e desenvolvendo novas técnicas para resolver os problemas de seus clientes.

E foram estas qualidades que tornaram a A.S. Propague uma agência de propaganda e

mercadologia reconhecida em todo Brasil, pela criatividade de suas soluções e pela eficiência de seus resultados.

Agora, quando comemora seus primeiros 15 anos de vida, a A.S. Propague chega a Joinville, com a mesma emoção de seus primeiros dias. Para continuar provando que propaganda pode começar de um sonho, mas não é coisa de loucos.



A.S. Propague
Nossas idéias vendem

SINTA COM ARIZONA O SABOR DA VITÓRIA.

PREFIRA ARIZONA QUALIDADE SOUZA CRUZ



Joinville transforma sambaquis em centro de atração turística

Texto: Valmor Pizzetti Fotos: Wagner Baggio

Joinville (Sucursal) - A Prefeitura Municipal de Joinville já elaborou um projeto de urbanização do Sambaqui do Rio Comprido, localizado no Bairro Boa Vista, a quatro quilômetros do centro da cidade. O projeto que deverá ser executado a curto prazo, envolve a construção de um parque infantil no local e a drenagem de uma área de cinco mil metros quadrados margeando o Sambaqui. Descoberto em 1970, com o desmatamento de uma área de terras pertencentes a Fundação Tupy, para a construção de um conjunto residencial de 400 casas, o Sambaqui do Rio Comprido esta totalmente protegido por uma cerca de arame e recentemente a Prefeitura montou um vigia para impedir a invasão de crianças no local e orientar turistas.

O SAMBAQUI

Embora não haja nenhuma placa indicando a sua localização ao longo do trecho de quatro quilômetros partindo do centro, o Sambaqui do Rio Comprido é ainda um dos principais pontos turísticos da cidade. No local são realizadas várias palestras aos alunos da Fundação Universitária de Joinville. Desde 1975 até hoje, já estiveram no local mais de dois mil alunos recebendo informações sobre o Sambaqui.

Uma pesquisa feita em 1970 feita pelo Professor da Universidade Federal de Santa Catarina, Walter Piazza, e Afonso Imhof, professor da Furj e atual Diretor do Museu do Sambaqui de Joinville, revelou achados importantes, entre eles, machados, batedoras, sepultamentos e adornos, que se encontram

expostos no próprio museu. Parte destes achados foi enviada em 1975 ao Smithsonian Institution de Washington, nos Estados Unidos para análise de carbono. Os estudos acusaram a idade de 2.865 A.C. (Antes de Cristo) que somando com 1.950 (medida padrão) totalizam uma idade de 4.815 anos.

Logo após ser descoberto, a Fundação Tupy, em 1970, doou uma área onde se encontra o Sambaqui e uma outra ascendente, totalizando 12 mil metros quadrados. Em 1971, a lei 1.126 de 2 de julho, incorporou toda a área ao patrimônio do Museu Arqueológico do Sambaqui de Joinville.

A arqueóloga francesa, Anette Lanning Empeaire, após vários estudos feitos nos Sambaquis brasileiros, acredita que os povos coletores que habitaram a região onde se localiza o Sambaqui do Rio Comprido, teriam vindo da Patagonia, na Argentina. Segundo esta tese e que segundo Afonso Imhof, Diretor do Museu do Sambaqui é a mais provável, ela se baseia no fato de que nesta região encontram-se sítios arqueológicos semelhantes aos encontrados no Sul do País. "Até hoje ninguém contestou esta tese" observa Afonso Imhof.

O QUE É UM SAMBAQUI

Sambaqui é um termo de origem tupi-guarani, que significa "monte de conchas". Um sambaqui, no entanto, não é feito apenas de conchas, nem é fruto de amontoamento natural, ou consequência do folclórico dilúvio bíblico. Foram grupos indígenas, nômades, coletores de alimentos do

mar e silvestres, que depositaram enorme quantidade de restos de moluscos (ostras, berbigões, mexilhões, mariscos) junto ao mar ou próximo a rios e lagos, resultando esses amontoados pré-históricos, e pré-cabralinos.

De uma forma geral, o povo brasileiro atribui a origem dos sambaquis ao "dilúvio", que faz parte da crença popular, contestada pelo carbono 14 (C14), que dá uma diferenciação de idade de uma camada a outra, de um a outro sambaqui. Os sambaquis são sítios arqueológicos intimamente ligados ao tipo de alimentação das populações indígenas que os construíram. São protegidos e considerados patrimônio nacional pela Constituição Federal do Brasil e especialmente pela Lei número 3.924 de 26/07/61 para fins de estudos científicos e museológicos.

NOMES DIVERSOS

Conforme a localização, esses montes de conchas considerados sítios arqueológicos, portadores de restos culturais pré-históricos, recebem vários nomes: sambaquis, sernambis, cascalhos, cafeiras, no Brasil e "conchales" ou "concheros", na América Espanhola. São encontrados em todo o mundo - Suécia, Dinamarca, Holanda, na Costa Atlântica da França, na Austrália e praticamente em toda a América, na Costa Atlântica e na do Pacífico, do Ártico a Patagonia. No Brasil, encontram-se distribuídos ao longo da costa, desde o Amazonas até o Rio Grande do Sul e as vezes no interior.

Foi o homem pré-cabralino (para nós), pré-colombiano (para

toda a América) ou o índio pré-histórico, que depositou junto ao mar aberto, aos rios de água salgada, nos mangues, milhões de carapaças de moluscos, dispostos em camadas nítidas e separadas por leitos de carvão, contendo numerosas evidências de ocupação humana, como, por exemplo, solos de piso-teamento, fogos de pedra, fossas culinárias e sepultamentos. Os coletores como eram denominados só que coletavam moluscos para sua alimentação, se reuniam num local mais alto, nos banhados ou mangues e iniciavam o amontoamento das carapaças de moluscos, até atingirem muitas vezes a altura de 30 metros, sem que se possa explicar até hoje, o porque do acúmulo feito proposital.

IDADE

Os sambaquis tem diferentes idades. O de Maratua, São Paulo, teve amostras de carvão submetidas a testes pelo processo do radiocarbono do laboratório de Saclay, na França, revelando a idade 7.803 anos. No Estado de Santa Catarina, o mais antigo é o sambaqui de Gaspar, com 3.380 anos antes de Cristo, ou seja: 5.330 anos, somando-se a medida padrão de 1.950 da nossa era. Além destes há o de Espinheiros, em Joinville com 3.645 anos de existência; Ilha do Gado, em Joinville, com 800 anos; Conquista, no Município de Araquari, com 3.645 anos; Figueira I, em Garuva, com 1.735 anos; Carniça, em Laguna, com 2.860 anos; Ponta das Almas, em Florianópolis, com 2.350 anos e Conquista B, de Araquari, com 4.020 anos.

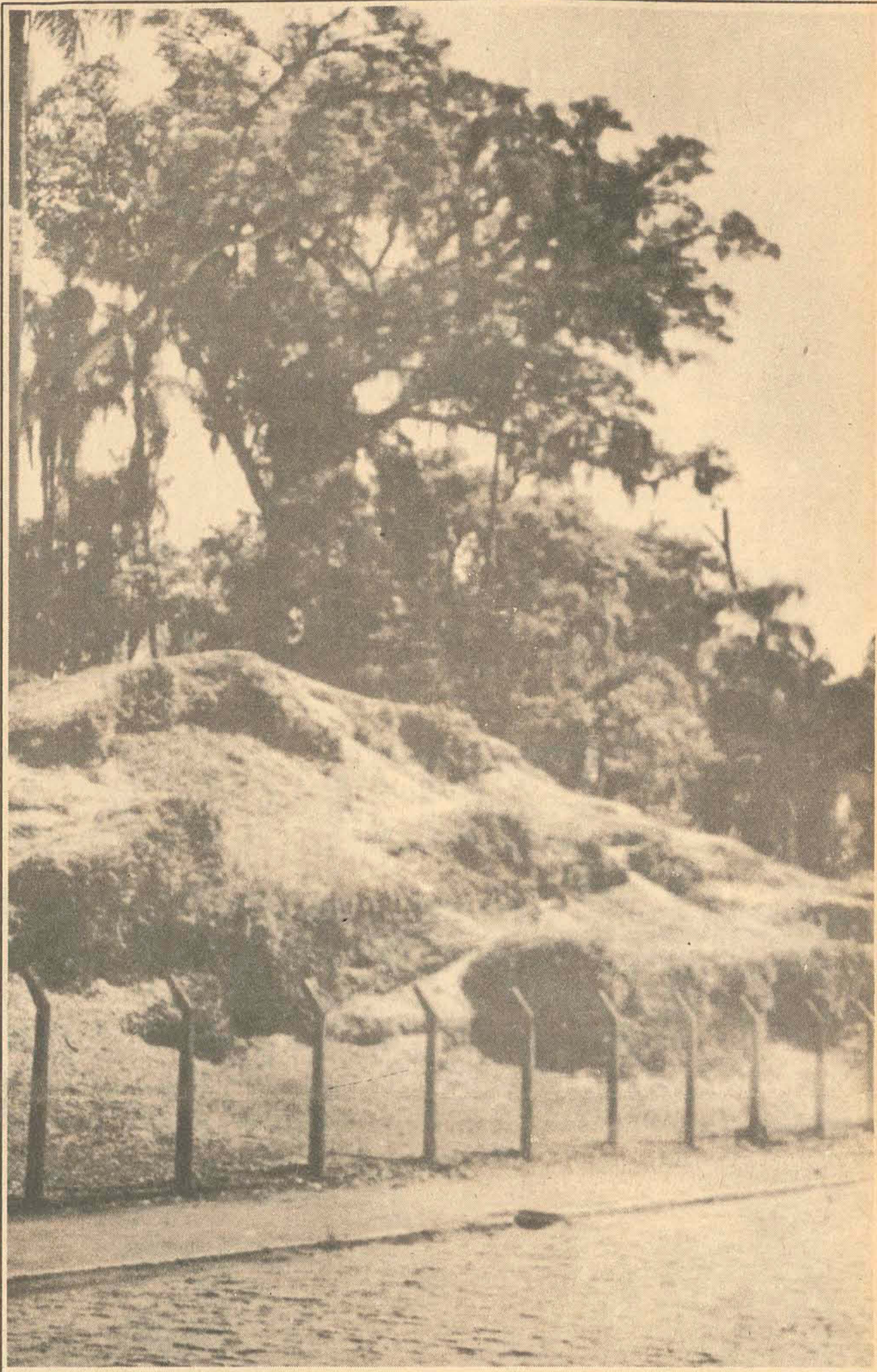

Conheça a nova TV Catarinense, Canal 12.

Em Florianópolis, um moderno meio de comunicação está sendo implantado - a TV Catarinense, Canal 12, que estará levando cultura, informação e entretenimento a todos os lares. Já nesta terça-feira, dia 21, você terá oportunidade de conhecer a maquete dessa nova emissora de televisão da Rede Brasil Sul de Comunicações, que estará exposta na Loja Alfred - rua Felipe Schmidt, nº 2, em Florianópolis. Mantendo sempre firme seu propósito de trabalhar integrada à comunidade, a RBS sente-se orgulhosa ao iniciar a implantação de mais esse veículo de comunicação social que estará participando ativamente do dia-a-dia do povo catarinense.

TV CATARINENSE
CANAL 12
uma emissora da
REDE BRASIL SUL DE COMUNICAÇÕES



Ingresso na primeira língua é no IBEU

new horizons in English

Para adultos e adolescentes, o IBEU continua fazendo sucesso com o curso "New Horizons in English", adotado por 12 dos maiores centros culturais Brasil-Estados Unidos, inclusive pelo renomado IBEU do Rio. "New Horizons" - completo e com riqueza de técnicas para você falar inglês, de ponta-a-ponta, na pontinha da língua! Venha matricular-se.

IBEU instituto brasil estados unidos

Felipe Schmidt, 25 - 6º andar - Fone: 22-5669

Engenheiro propõe união para enfrentar multinacionais

Chapecó (Sucursal) - A reunião dos pequenos e grandes proprietários rurais em cooperativas destinadas à formação de uma frente de luta contra a ação das empresas multinacionais foi a tese defendida pelo engenheiro agrônomo Adroaldo Bottan na reunião convocada pela Federação das

Cooperativas Agropecuárias do Estado de Santa Catarina.

Baseado no fato de vivermos em uma economia de mercado, Bottan manifestou-se radicalmente a favor de um monopólio cooperativista, como momento máximo desta "frente de combate", desta-

quando seus efeitos positivos. Entre outros citou o maior lucro para o produtor e o menor preço de venda ao consumidor, eliminado praticamente o intermediário e favorecendo ambas as classes. O engenheiro agrônomo idealizou a constituição de agro-industriais entre diversas cooperativas,

criando, em consequência, maior poder de barganha. Como exemplo prático desta tese de, apontou a Cooperativa Central Oeste Catarinense que mantém uma fábrica de rações e outra para industrialização de suínos, e a Cooperativa Regional Alfa, ambas de Chapecó, que iniciou a

construção de uma indústria para beneficiamento do milho, aproveitando os excedentes não exportáveis.

A REUNIÃO

Adroaldo Bottan apresentou sua tese na reunião levada a efeito no salão de conferências do Hotel Co-

meta, em Chapecó, convocada pela Fecoagro e participada por representantes de 12 cooperativas catarinenses.

Ao início, o presidente da Federação, Aury Luiz Bodanese, ressaltou a importância do encontro, cujo principal motivo relacionava-se com o es-

tudo de aplicação dos defensivos agrícolas, que, devido às instruções errôneas, estão sendo aplicadas nas lavouras em doses excessivas, prejudicando o rendimento.

Outro assunto abordado foi a importância dos engenheiros agrônomos no assessoramento técnico às cooperativas catarinenses. Também a avaliação das compras de defensivos agrícolas realizados no ano anterior foi objeto de análise, evidenciando-se a economia de Cr\$ 8,5 milhões propiciada às 24 unidades cooperativas filiadas à Fecoagro. A economia foi conseguida devido às aquisições diretamente efetuadas com as fábricas. Para este ano as compras assumirão proporções ainda maiores, segundo o diretor da Fecoagro, João de Mattos.

Técnicos da Clavesco - Serviço de Classificação de Produtos de Origem Vegetal - proferiram palestras sobre a qualidade dos produtos em Santa Catarina. Estudos daquele órgão ligado à Secretaria de Agricultura e Abastecimento revelaram que o feijão apresentou uma quebra (em grãos) de 8%.

Os representantes cooperativistas visitaram a Cooperalfa onde assistiram a uma projeção de slides e ouviram exposições do assessor de imprensa e relações públicas da cooperativa, a respeito do crescimento da empresa em seus 10 anos de existência.

A Hírbitecnica Defensivos Agrícolas, com sede em Londrina, apresentou relatórios sugerindo maiores cuidados no uso das herbicidas e analtecendo a qualidade dos produtos "laço" para uso na soja e no milho além do "herbitram" para o milho. Outros quinze produtos, igualmente, foram comentados onde os agrônomos explicitaram a quantidade das doses corretas que devem ser observadas.

Membros do Instituto Nacional de Colonização e Reforma Agrária se fizeram presentes, juntamente com integrantes do CREA.

Edifício Gustavo Richard.

Não é para quem quer. É para quem pode.

O Edifício Gustavo Richard é para quem pode viajar pelo Concorde, vestir um Valentino, comprar um solitário de diamantes na Maison Cartier, degustar um caviar Beluga, possuir um Afegan, andar de Mercedes e outras cositas más, que como diz um famoso colunista: ficam na geladeira.

Mas, para morar no Gustavo Richard ser rico não basta.

É preciso ter bom gosto, classe, cultura, enfim coisas que o dinheiro não compra.

O Edifício Gustavo Richard inaugura em Santa Catarina o Florianópolis Way of Life. E não é para menos.

O Gustavo Richard já vem com piscina, salão de festas, salão de estar, área de recreação com canchas de esporte e play ground.

A localização é elegante. Largo



Uma passagem Rio-Paris via Concorde - custa 26.000,00. Paris ainda é uma festa.

Uma criação Valentino - um tailleurzímbo como o da foto custa 18.000,00.

Caviar Beluga - Bom apetite para quem pode pagar 9.000,00 por uma lata.

Um solitário Cartier custa 600.000,00. De leve. Para ofuscar.

Um legítimo Afegan custa 12.000,00.

Um Mercedes como o da foto custa em torno de 1.200.000,00. E quem tem não vende.

Benjamin Constant com Rua Trompowski.

A planta é fantástica. São 330 m² para você soltar toda a sua imaginação num maravilhoso decór.

Não podemos esquecer que o Edifício Gustavo Richard tem uma coisa que a Greta Garbo e você adoram: privacy.

Se você pode, venha morar no Gustavo Richard.

O Edifício das pessoas mais colunáveis de Santa Catarina.



Edifício Gustavo Richard

Construção e Incorporação:
Ecomasa
Construtora Comercial e Industrial S.A.
Fones: 22-6230/22-3469.

Taxistas cobram alto e população protesta

São Miguel do Oeste (Correspondente). Os altos preços cobrados pelos taxistas de São Miguel do Oeste que não correspondem aos fixados pela tabela vem descontentando a população e principalmente os visitantes, que são os mais explorados.

O preço mínimo de uma corrida, fixado pela prefeitura é de Cr\$ 15,00, mas a maioria dos taxistas majorou esta taxa para Cr\$ 30,00.

O sergipano Sérgio Batista que estava a serviço na cidade na última semana informou que pegou o táxi de placas WM-0172 e que o motorista cobrou Cr\$ 100,00 para fazer o percurso da rodoviária até o trevo. Em circunstâncias normais, ou melhor obedecendo a tabela esta corrida não custaria mais Cr\$ 30,00.

Muitas pessoas tem procurado os órgãos competentes para reclamações. Quando um passageiro pede um recibo, para posterior denúncia, os taxistas alegam que não podem fornecer e alguns chegam a insultar o usuário lembrando que "nunca mais vai pisar no meu carro". Para o passageiro Augusto Neto, que se diz "logrado" pelos motoristas "o ponto que mais abusa dos preços é aquele situado na Estação Rodoviária, pois ali chega muita gente de fora e então os motoristas estabelecem os preços pela cara do freguês".

Incêndio destrói prédio em São Miguel

São Miguel D'Oeste (Correspondente) - Um incêndio provocado por um curto-circuito, destruiu um edifício de três andares no centro desta cidade, causando um prejuízo superior a Cr\$ 2,5 milhões. Enquanto que o corpo de bombeiros de Chapecó venceu os 130 quilômetros que o separa de São Miguel, a população prestou os primeiros socorros à base de mangueiras improvisadas e de latas d'água, mas as chamas se propagaram rapidamente, atingindo todos os setores do prédio.

Quando os bombeiros de Chapecó chegaram à rua Valdemar Ramgrab, esquadra com a avenida Getúlio Vargas na noite de sexta-feira, o edifício, de

propriedade de Elmino Spier, já estava em cinzas, restando-lhes apenas remover os escombros. Entre os populares que viram frustradas suas tentativas de evitar o sinistro, muitos apupos e protestos contra a demora do Governo em responder o pedido já feito pelas autoridades deste município, no sentido de dotá-lo de uma unidade do corpo de bombeiros.

No edifício, de 460 metros quadrados por pavimento, funcionam os estabelecimentos comerciais "Auto Acessórios Celler Ltda", "A Vestilar", "Calçados Rosalvillo Ltda", "Lanchonete e Bar do Vinho", "Comércio e Representação Max Ltda", "Posto de Venda de Dodge de Chapecó" e uma barbearia. Residiam tam-

bém no edifício duas famílias, de Adelcio Machado, João Burgette, Gentil Bassi, Sra. Dichel, José Hinn, Sebílio Oliveira e Sr. Antes.

O fogo iniciou com um curto-circuito na loja de AutoAcessórios Celler Ltda por volta das 20h30m. Quando populares notaram as chamas entraram no edifício e alertaram os moradores, que abandonaram o local em poucos minutos. Em seguida, chegaram os proprietários dos estabelecimentos comerciais, que ainda conseguiram salvar alguns produtos. Enquanto era convocado o corpo de bombeiros de Chapecó, mais de cem pessoas, munidas de baldes pagaram rápida e violentamente, ajudadas pelo

vento. Quando o fogo atingia todos os andares, os populares recuaram temendo o desmoronamento de paredes. Por volta das 22 horas, quando os carros do corpo de bombeiros de Chapecó chegaram ao local, populares gritavam "podem voltar", "o fogo acabou". Mesmo assim, os bombeiros esparramaram água sobre os escombros e, em seguida, removeram partes de entulho a fim de evitar desmoronamentos.

Apenas o proprietário do edifício, Elmino Spier, possuía um seguro no valor de Cr\$ 750 mil. Os comerciantes não haviam feito e, por isso, lamentavam durante o incêndio os prejuízos. Presume-se que os prejuízos globais tenham sido superior a Cr\$ 2,5 milhões.

OAB segue investigação sobre caso de tortura

Brasília - O advogado Paulo Goldrach, indicado pela OAB de investigar a existência de uma espécie de esquadrão da morte na polícia política do Rio de Janeiro, saiu do gabinete do almirante Júlio de Sá Bierrenbach, no Superior Tribunal Militar, "convencido de que isso pode ser o princípio de um devastamento das torturas no país".

O ministro Bierrenbach, que analisando três processos no STM identificou um "canhenho fúnebre" no Dops - concluindo que confissões foram obtidas mediante torturas e que três acusados apareceram mortos, num intervalo de 100 horas - não quis fazer declarações à imprensa.

Ele estava em sessão plenária quando foi informado da presença no tribunal do advogado Goldrach, conselheiro da OAB e designado relator da comissão que está investigando as torturas. Durante vinte minutos conversaram no gabinete do ministro e o advogado confessou, à saída, que "agora está muito animado", tecendo elogios ao trabalho do almirante Bierrenbach.

"Sempre respeitei o STM pelo seu equilíbrio e porque, felizmente, os militares possuem um senso de apuração de provas e de justiça muito grande", afirmou.

De posse do documento de 42 laudas, com que o ministro Bierrenbach justificou seu voto vencido num dos três proces-

sos contra o réu Paulo José de Oliveira Moraes, acusado de assalto a banco, o conselheiro da OAB disse que a entidade não tem preconceito contra a polícia mas com os violadores da lei.

Para ele não interessa conduzir a discussão, "como o estão querendo uns", para se saber se os fatos denunciados pelo ministro Bierrenbach "são de ontem, de hoje ou de amanhã. Interessa é que existem evidências de crimes praticados pelo Estado, através de seus agentes, que não podem ficar impunes. É da própria função da OAB defender a lei e zelar pelos direitos humanos. Se algum dia alguém fosse acusado de pertencer ao esquadrão da morte e nenhum advogado quisesse assumir a causa, a OAB designaria advogado. A ordem não está querendo proteger o ladrão de banco e nem que se puna quem não seja ladrão de banco. Nossa posição é ao lado da lei, portanto ninguém pode ser punido senão conforme a lei, num processo dentro da lei".

"Portanto, não estamos interessados em saber se o nome dos que torturam ou matam acusados é esquadrão da morte, organização secreta ou coisa semelhante; isso é secundário. Queremos é investigar os fatos em toda extensão, identificar os responsáveis para que respondam por seus abusos, de modo a que impunidade não fique como exemplo e estímulo a novos abusos".

Bierrenbach

condena a ação dos maus brasileiros

Brasília - O almirante Júlio de Sá Bierrenbach, Ministro do Supremo Tribunal Militar, que denunciou a essa corte torturas aplicadas ao assaltante de bancos Paulo José de Oliveira e a existência de um esquadrão da morte na polícia política do Rio de Janeiro, condenou a ação de "maus brasileiros", os que, a seu ver, fazem com que os casos de serviços conhecidos cheguem "em poucas horas" a imprensa internacional, "generalizando e dando a entender que constituímos uma nação de selvagens".

Explicou que tudo isso vinha a propósito de 493 cartas e 55 telegramas que recebeu neste ano, de mais de 20 partes do mundo, manifestando apreensão por um caso ocorrido em 13 de novembro de 1977: O dos irmãos Severino, Antonio e Alvaro Luiz da Silva, que foram testemunhas no Rio da morte do suboficial da Marinha Icaro Ferreira Meira, e foram dados como desaparecidos, a ser reaparecerem, os três denunciaram terem sofrido torturas na prisão do 1º Distrito Naval.

Por estar envolvido o nome da Marinha e porque as cartas estavam "redigidas em termos e como sou também contra a tortura", o almirante Sá Bierrenbach explicou que se interessou pelo caso, obtendo do comando do 1º Distrito Naval o esclarecimento de que os três "nunca estiveram desaparecidos, uma vez que foram apresentados por ofício da 54a. Delegacia Policial" de Belford Roxo, segundo nota do próprio comandante do 1º Distrito Naval.

Exibindo os documentos que reuniu sobre o caso (inclusive cópia do ofício da Delegacia de Belford Roxo, apresentando os presos), o ministro do STM perguntou: "como verificamos, sem qualquer cotação política ou ideológica, este caso policial, relativamente simples, comparado as barbaridades praticadas diariamente por este mundo agora, foi levado além de nossas fronteiras, com que intuito?".

Depois de lembrar que "a interferência da Marinha no caso prendeu-se a uma indicação para apurar uma possível infiltração de tóxicos e entorpecentes em unidades navais", o almirante fez um apelo aos que lhe escreveram ("muitos de Amnesty International e diversos deles da Acat, Action de Chretiens Pour L'Abolition de La Torture"). "Daqui de Brasília" - disse - "coração de um grande país livre e em desenvolvimento, solicito a atenção dessas associações internacionais e de todos os seus dedicados membros, tão empenhados nos direitos humanos, para o problema dos tóxicos, que, aceleradamente, vem entorpecendo toda uma geração, causando um estado de inércia física e moral, principalmente na juventude das grandes nações desenvolvidas, de onde recebi a maioria das cartas e telegramas mencionados".

Viva o sol e o mar de Coqueiros, com todas as vantagens da natureza.

Oportunidade única

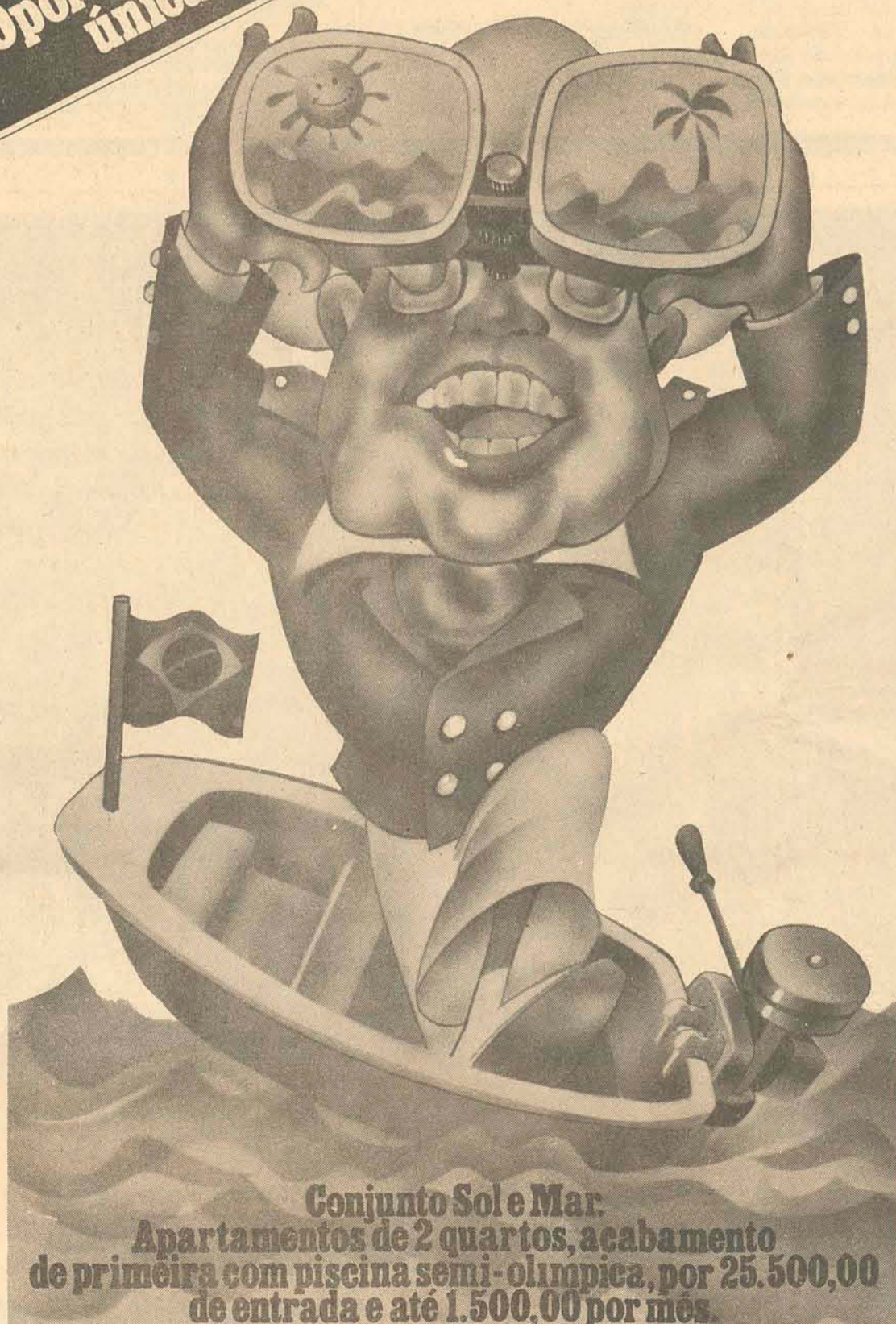

Conjunto Sol e Mar.
Apartamentos de 2 quartos, acabamento de primeira com piscina semi-olímpica, por 25.500,00 de entrada e até 1.500,00 por mês.

Viva a excelente localização.

A localização do Sol e Mar, em Coqueiros, apresenta inúmeras vantagens que só você poderá aproveitar: vista para o mar (o único em sua faixa de preço a oferecer isso), facilidade de acesso, comércio local e economia de tempo: o tempo que uma pessoa que trabalha no Centro leva para chegar à sua casa que fica no centro é maior do que o tempo que se leva do centro ao Sol e Mar. Viva essa vantagem.

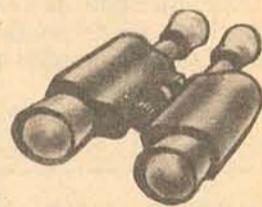

Viva em apartamentos de acabamento fora do comum.

A planta criativa do Sol e Mar divide os apartamentos em 2 quartos (c/ opção de um 3º), living, banheiro, área de serviço e estacionamento. Os detalhes de acabamento do Sol e Mar você só encontra em apartamentos 150.000,00 mais caros. Muitas vantagens exclusivas. A simples enumeração dos detalhes de acabamento vai lhe dar uma idéia clara do carinho com que foi construído o conjunto Sol e Mar. Totalmente acarpelado: você pode escolher as cores. Azulejos extra tipo exportação, decorados e de muito bom gosto. Portas c/ moldura. Hall em lambris - com salão de estar. Esquadrias em alumínio. Piso em cerâmica esmaltada. Vão de circulação arredondados. Projeto paisagístico.

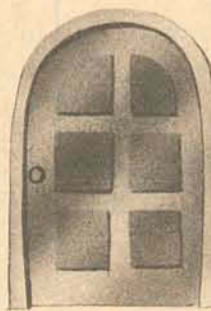

Viva o lazer em grande estilo.

O Sol e Mar dispõe de uma piscina semi-olímpica (em fase de conclusão - não confundir com tanques).

E oferecerá ainda amplas áreas de lazer com projeto paisagístico. Ruas calçadas com lajotas. Play-ground. Tudo para quem vive no Sol e Mar.

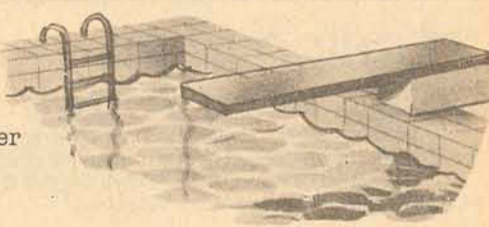

Viva a segurança e a privacidade.

O Sol e Mar será totalmente murado com guardas na entrada e na saída. A segurança é mais uma exclusividade do Sol e Mar. O Sol e Mar é o verdadeiro condomínio fechado de Florianópolis.



Viva mais, muito mais.

Com entrega em 5 meses, o Sol e Mar apresenta um preço que é uma das grandes vantagens: entrada de 25.500,00. Saldo da poupança em 18 meses. Prestação do financiamento: até 1.500,00 por mês. Procure conhecer o Sol e Mar. E viva.



Construção e Incorporação
comasa
Construtora Comercial e Industrial S.A.
Plantão de vendas no local.
Fones: 22-3469/22-6230.



na a modelar a economia popular é um FATO

GRUTA MÓVEIS - Trajano, 7
 Tapetes
 Cortinas
 de 20 a 45% de desconto
 DORMITÓRIO (2 guarda-roupas)
 CR\$ 3.258,00
 MESA REDONDA COM
 CADEIRAS DE FÓRMICA
 CR\$ 1.986,00
 BICICLETAS MONARCK
 CR\$ 1.590,00
 CONJUNTO SOFÁ-CAMA
 CR\$ 2.196,00

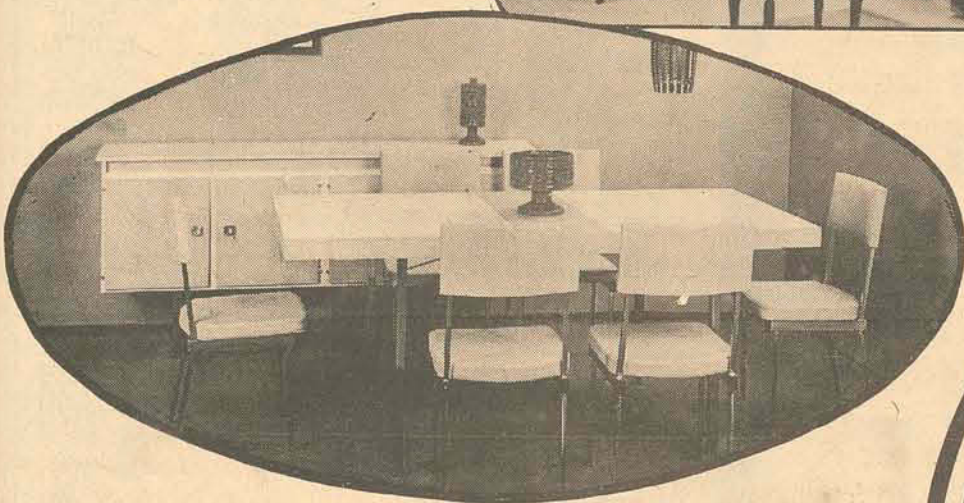
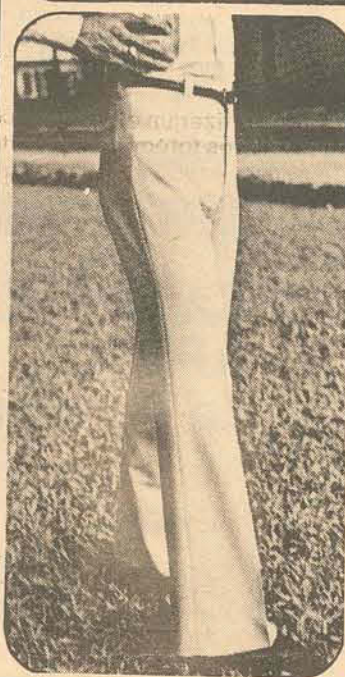
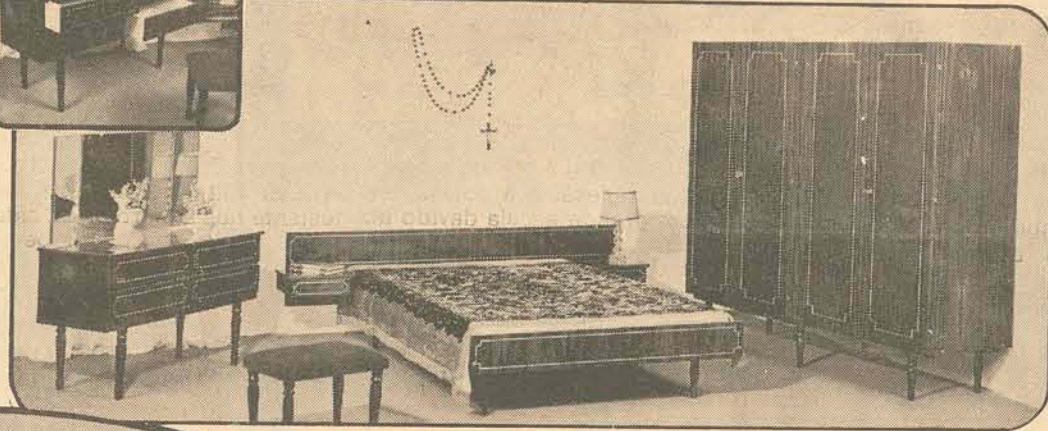
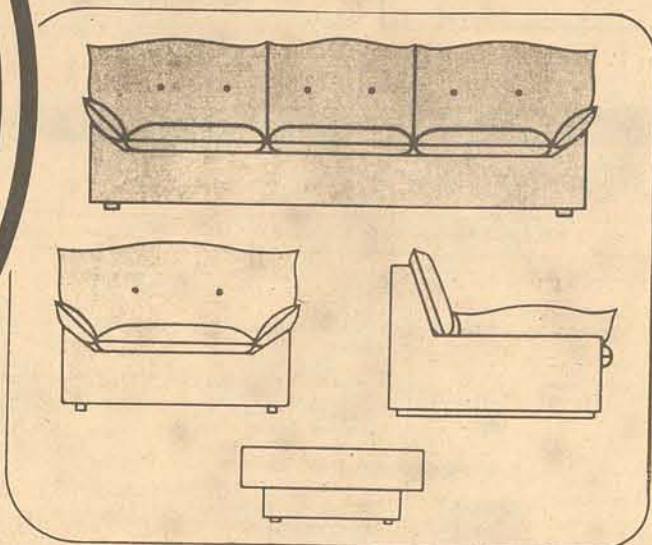

GRUTINHA ROUPAS -
 Conselheiro Mafra, 44

Baby-Doll de Nylon
 Conjunto de short
 Camisas para rapaz
 Bermudas
 Preços por unidade: CR\$ 30,00
 Short para senhoras - CR\$ 15,00
 Blusa de malha para meninas - CR\$ 10,00
 Vestidos para senhoras - CR\$ 90,00
 Camiseta para meninos - CR\$ 9,00

BOTA FORA - Rua Trajano, 29

JAQUETAS
 A partir de CR\$ 90,00
 CALÇAS
 A partir de CR\$ 79,00
 TERNOS
 A partir de CR\$ 695,00

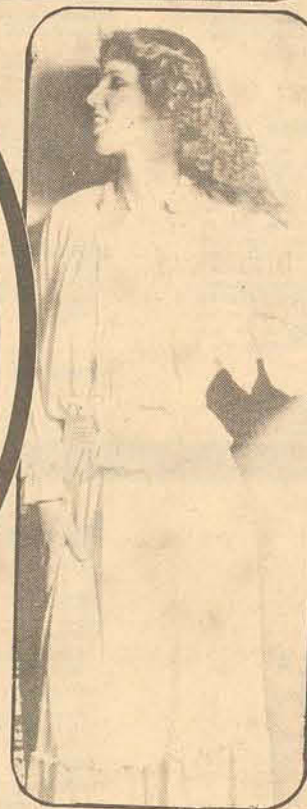

TERNO "VILA ROMANA"
 Modelo com colete
 Confeccionado em tecido meia-estação
 Numeração completa
 De
 CR\$ 2.950,00 por CR\$ 1.475,00

CAMISAS SOCIAIS (Pierre Cardin)
 Diversos padrões
 De CR\$ 178,00 por 119,00

CONJUNTO SAFFARI (em gabardine)
 "Alta Moda"
 Oferta especial:
 de CR\$ 895,00 por CR\$ 475,00

VESTIDOS
 De CR\$ 375,00 por CR\$ 195,00

CONJUNTO DE ES LAQUE
 De CR\$ 180,00 por CR\$ 95,00

MAILLOT
 De CR\$ 220,00 por 115,00

CAMISOLAS FINAS
 De CR\$ 243,00 por CR\$ 187,00

SAPATOS
 De CR\$ 215,00 por 161,00

QUIMONOS
 De CR\$ 158,00 por 99,00
 Rua Trajano, 21

BLUSAS
 De CR\$ 135,00 por CR\$ 69,00

confira os FATOS desta liquidação

Ação Governamental na Agricultura (II)

Editor: Francisco da Cunha Silva

Procurando acelerar o processo de desenvolvimento da agricultura catarinense — que nos 3 últimos anos tem apresentado um significativo crescimento (ver Página de Agricultura de O ESTADO do dia 12 de fevereiro do corrente ano) — o Governo do Estado, através de sua Secretaria da Agricultura e Abastecimento vem acionando uma série de serviços junto às comunidades rurais. Neste domingo, serão analisadas as principais ações no campo da assistência técnica e extensão rural, da extensão pesqueira, da central de abastecimento e da defesa sanitária animal.

Procurando difundir a melhor tecnologia gerada nos Centros de Pesquisa e nas empresas agrícolas bem sucedidas, a Acaresc prestou assistência técnica a cerca de 45 mil produtores rurais. Esses produtores cultivaram 250 mil hectares dentro da moderna tecnologia, ocupados com as mais diferentes lavouras e hortigranjeiros.

A assistência técnica levada a efeito pela Acaresc esteve em vários casos associada ao crédito rural orientado. No ano passado, foram financiados 16 mil produtores no montante de 600 milhões de cruzeiros (os recursos foram liberados pela rede bancária).

Além da assistência técnica prestada aos agricultores, a Associação de Crédito e Assistência Rural de Santa Catarina — Acaresc — promoveu um trabalho de educação para saúde junto a 20 mil famílias rurais e a 2.500 professores.

Até dezembro de 1977, a Secretaria da Agricultura e Abastecimento, através da Acaresc, propiciava assistência técnica a agricultores de 194 dos 197 municípios de Santa Catarina. Naquele ano, a força de trabalho da Acaresc estava constituída por 420 técnicos no interior e 32 técnicos no Escritório Central, localizado em Florianópolis, além de seus funcionários administrativos e de apoio.

ASSISTÊNCIA E EXTENSÃO DA PESCA

Durante o ano de 1977, a Associação de Crédito e Assistência Pesqueira de Santa Catarina — Acaresc — orientou diretamente a 4.500 pescadores profissionais distribuídos em 10 das 15 colônias de pesca existentes no litoral catarinense.

Dentre os vários equipamentos introduzidos através da orientação técnica e dos projetos de financiamentos, destacaram-se 150 motores diesel, 1.200 novos aparelhos de captura do pescado, 74 embarcações além da distribuição de 8 mil alevinos (filhotes de peixe) de carpa e tilápia para povoamento de viveiros.

A Acaresc participou também de um pro-

grama de peixamento dos rios do município de Bom Jardim da Serra, através de 70 mil alevinos de truta "arco-íris".

Durante o ano que passou a Superintendência do Desenvolvimento da Pesca (Sudepe) aprovou o projeto para a Estação de Apicultura no município de São José. Foi também construído e implantado o Centro de Instrução e Treinamento de Pescadores, localizado no município de Penha, em Armação do Itapocoroy.

CENTRAL DE ABASTECIMENTO

Na área do abastecimento, o Governo do Estado concentrou suas ações na construção da Ceasa/SC, às margens da BR-101, no município de São José, vizinho à Florianópolis. Cerca de 80% de suas obras já estão concluídas, já tendo havido, inclusive, um aumento na área construída da Central.

A par da implantação da Ceasa, foram realizados levantamentos da produção hortigranjeira, bem como dos mercados atacadista e varejista.

Buscando interiorizar sua ação na área da comercialização dos hortigranjeiros, foi construído em 1977 o mercado do produtor do Vale do Rio Canoas, no município de Urubici.

DEFESA SANITÁRIA ANIMAL

O Programa de sanidade animal, vem sendo conduzido pela Coordenadoria de Defesa Sanitária Animal — Codesa. No ano que passou, os técnicos da Codesa atenderam a cerca de 20 mil focos de doenças, promoveram a vacinação de 10 milhões de animais, a everminação de 280 mil, a inseminação de 12 mil e a premunicação de 440 bovinos.

Buscando uma forma de aperfeiçoar a assistência veterinária aos criadores, foram celebrados 24 convênios com Prefeituras Municipais.

O censo de suínos; o projeto de vigilância sanitária (para atender aos focos de doenças infecto-contagiosas); o diagnóstico sorológico nos suínos das granjas filiadas à Associação de Criadores; o combate à raiva urbana, à peste suína foram outras das importantes realizações da Codesa, no ano de 1977.



Cerca de 45 mil pequenos e médios produtores rurais foram assistidos pela Acaresc no ano de 1977. Eles cultivaram 250 mil hectares dentro da tecnologia mais moderna e econômica.



A permanente vigilância e controle das doenças infecto-contagiosas tem sido uma das grandes metas do programa de defesa sanitária animal levado a efeito pela Codesa.

Iraní: da madeira para a agropecuária

Tendo vivido da madeira até há bem poucos anos, o município de Iraní, no meio oeste catarinense, decidiu reconstruir seu futuro às custas da agropecuária. E os resultados já começam a despontar, como demonstra o artigo a seguir, de autoria do técnico da Acaresc, Belyo Steiner.

Com uma área de 312 km², o município de Iraní é banhado pelos rios Irani e Jacutinga, limitando-se ao norte com Ponte Serrada, ao sul com Jaborá e Concórdia, a leste com Catanduvas e a oeste com Concórdia. É cortado pela BR-282 numa extensão de 8 km e pela BR-153 que o atravessa de norte a sul numa extensão de 26 km.

Iraní já foi destaque pelos idos de 1.914 quando em suas terras deu-se a Batalha do Contestado da qual nos restam ainda alguns vestígios como o Banhado Grande e o Cemitério do Contestado ambos localizados às margens da BR-153.

Seus habitantes (9.500) são de origem italiana e alemã vindos em sua maior parte do Rio Grande do Sul. A população rural é formada por 830 famílias.

Até há poucos anos atrás a maior fonte de renda era a madeira, mas como estava se esgotando, houve-se por bem procurar uma outra atividade. Reuniu-se então o poder Legislativo ao Executivo para ver qual seria a melhor solução e tendo em vista que o município vivia em função da agropecuária resolveram aprimorá-la. Dirigiram-se então ao Escritório Central da ACARESC em Florianópolis para ver se conseguiriam a instalação de uma unidade local no município. A instalação dessa unidade deu-se no dia 12 de junho de 1.972 e contava com o trabalho de um técnico e de um auxiliar de escritório. A extensionista de educação para a saúde veio completar a equipe em 1974.

No início o trabalho foi um tanto difícil pois os agricultores usavam métodos antigos e não queriam aplicar a técnica. Uns por não acreditarem na técnica e outros por a acharem dispendiosa. Aos poucos, alguns foram aplicando novos métodos de produção, em função dos bons resultados alcançados por lavouras demonstrativas, onde aprendia-se fazendo, praticando. Lá era aplicada a técnica e os que acompanhavam podiam ver de perto os resultados. Lavouras de 1,5 hectares que produziam 15 sacos de milho passaram a produzir 135 sacos. Esta foi a melhor maneira de convencer o agricultor a usar novas técnicas em suas lavouras.

Em Iraní, no ano de 1.972 para 1.973 foram plantados 4.980 hectares de milho com uma produção de 149.400 sacas de 60 quilos. Na safra 1976/77 foram plantados 6.431 hectares com uma produção de 250.809 sacas.

No ano de 1.972 para 1.973 foram plantados 1.600 hectares de soja com uma produção de 24.900 sacas de 60 quilos. Já na safra de 1.976/77 a produção foi de 35.275 sacas em 2.075 hectares.

O projeto de suinocultura está se desenvolvendo nas comunidades com instalações de criações demonstrativas. Nessas criações são realizados treinamentos para grupos de suinocultores.

No ano de 1.977 foram instaladas 4 criações demonstrativas onde 73 suinocultores acompanharam os treinamentos obtendo os seguintes resultados: 55 animais terminados com 176 dias de vida em média, alcançaram um peso de 94,72kg com uma conversão de 3 para 1 e um ganho diário de 535 gramas. Em média cada suíno deu uma renda de Cr\$ 477,00.

Hoje o município conta com um rebanho suínico de 25.000 cabeças e um usufruto de 70%.

Belyo Steiner
Extensionista Rural
ACARESC - IRANI

**A SADIA Valorizando o Homem da Terra
A Produzir Melhor Matéria Prima,
Criou Técnicas de Transformação Obtendo
Mais e Melhores Alimentos,
Para O Consumidor Brasileiro.**



SADIA - CONCORDIA S/A IND.COM
SADIA - AVICOLA S/A
EMPRESAS DO GRUPO SADIA

COMO SALVAR NOSSOS RIOS ?



Nem todos os catarinenses têm acesso à água potável e as perspectivas de aumento da poluição dos recursos hídricos tornam ainda mais inquietantes as previsões para o futuro. A situação exige providências imediatas.

Esta pergunta provocou em 1975 a elaboração de estudos com o objetivo de promover imediatas providências no controle da qualidade da água, evitando-se de forma decisiva a gradual poluição dos rios catarinenses. Passados três anos, observa-se que os estudos nada decidiram.

A Fundação de Amparo à Tecnologia e Meio Ambiente - FATMA -, órgão do Governo catarinense, já poderia estar funcionando como assessor técnico do Banco Nacional de Habitação na coordenação dos recursos hídricos do Estado, trabalho que é feito pela Cetesb, uma progressista entidade-empresa do Governo paulista.

Pelo menos foi essa a intenção manifestada numa série de contatos e estudos que envolveu engenheiros da SETMA, o secretário de Tecnologia e Meio Ambiente, Augusto Baptista Pereira, e o vice-governador, Marcos Henrique Buechler, e até agora não concretizado.

Esse trabalho para a transferência de responsabilidade de atuação como órgão técnico para a fundação catarinense, com efeito, começou em outubro de 1975. Foi quando o engenheiro Afonso Veiga Filho, então coordenador de projetos da Secretaria de Tecnologia e Meio Ambiente, e atual vereador pelo MDB, tornou-se encarregado de levantar os elementos necessários, junto à Administração de Recursos Hídricos - ARH -, que no Estado do Paraná é responsável pela orientação técnica dos projetos BNH.

Essa decisão, foi tomada em reunião no Palácio da Agronomia, no dia 13 de outubro de 1975, quando estiveram presentes, além do governador Konder Reis, o vice-governador, o secretário de Tecnologia, diretores da Casan, representantes da Secretaria da Agricultura, o presidente do IRASC e coordenadores da SETMA.

MOTIVOS

O engenheiro Afonso Veiga Filho, depois de um mês de estudos, chegou à conclusão que a forma mais indicada para a solução dos problemas relacionados com os recursos hídricos de Santa Catarina era o aproveitamento da Fundação de Amparo à Tecnologia e Meio Ambiente, entregando-lhe a responsabilidade do controle de qualidade de água e, "em perfeito acordo com o BNH, torná-la o órgão técnico daquele banco para a Casan".

Nessa exposição de motivos de cinco laudas, datada de 12 de novembro de 1975, onde explica as razões para a transferência o coordenador de projetos especiais da SETMA frisou que ela "é de grande importância tendo em vista que na situação catarinense são os recursos os que mais sofrem ataques e alterações (...) nos diversos tipos de poluição".

Veiga, em seu relatório, considerou também que "em muitas áreas do nosso Estado já encontramos problemas de relativa gravidade, causado pelo mau uso dos recursos hídricos, prejudicando sanitária e economicamente o abastecimento público de água, o abastecimento industrial, a agricultura, a fauna e a flora".

Ele lembrou, ainda, que o uso não planejado dos recursos hídricos vinham provocando a falta de dados pluviométricos e fluviométricos no território catarinense, e que isto "contribui para dificultar a utilização racional de nossas águas".

Neste aspecto, o engenheiro cita que o percentual de população urbana abastecida de água em Santa Catarina, segundo dados da Casan, é de 45,81%, e que este valor deverá chegar a 80% em 1980, e que em face da enorme demanda neste prazo de cinco anos, "deve a água ser preservada para atender ao seu uso mais nobre, que é o abastecimento de água potável para o consumo público".

Justificando ainda as razões para a atuação da FATMA na coordenação dos recursos hídricos do Estado, Veiga expôs que essa falta de controle causava uma insuficiência de estudos hidrogeológicos, que não permitia um perfeito aproveitamento das águas subterâneas, "o que uma vez feito viria disciplinar o sistema de abastecimento das localidades com menos de 2.000 habitantes, o que representaria significativa economia de recursos, inclusive com reflexos positivos na área da saúde pública".

ESGOTOS

No documento, foi destacado também que os dados referentes aos

sistemas de esgotos sanitários, segundo a Casan, mostravam que se atende "somente 2% da população urbana do Estado, sem tratamento dos despejos, e que como o Planasa prevê, para 1980, o atendimento de 50% desta população, é importante preservar e melhorar a qualidade dos recursos hídricos existentes, a fim de que tenham condições para funcionarem como águas receptoras destes sistemas".

Relatava também o engenheiro Veiga que como em Santa Catarina o uso do solo e do subsolo não vem respeitando os recursos hídricos, que virão provocar, "em futuro breve, problemas de difícil solução", (...) e que algumas atividades de exploração já apresentam efeitos negativos, como, por exemplo, "o caso do carvão, do desmatamento sem planejamento, do reflorestamento sem técnica, e da implantação de indústrias poluidoras sem estudo prévio de sua localização" - era necessária a transferência da responsabilidade da coordenação dos recursos hídricos do Estado para a FATMA.

No levantamento que fez junto à ARH do Paraná, outros fatores também foram considerados importantes para a concretização do objetivo discutido no Palácio da Agronomia, em 75.

Como órgão técnico do BNH, a ARH paranaense recebe 1,2% de todos os recursos aplicados dentro do Planasa (este dinheiro, no caso de Santa Catarina, vai para a Cetesb); e os investimentos do Banco cresceram em SC após 1975, estando na faixa aproximada de Cr\$ 2.000.000,00 (ou mais).

Finalmente, o coordenador de projetos especiais da Secretaria de Tecnologia e Meio Ambiente destacou que Santa Catarina "tem necessidades urgentes de se preparar para resolver os problemas existentes no setor de Meio Ambiente", e que, em termos legais, o Estado já está (isto em estágio bastante adiantado, principalmente pela existência da Secretaria de Tecnologia e Meio Ambiente e, principalmente, da Fundação de Amparo à Tecnologia e Meio Ambiente.

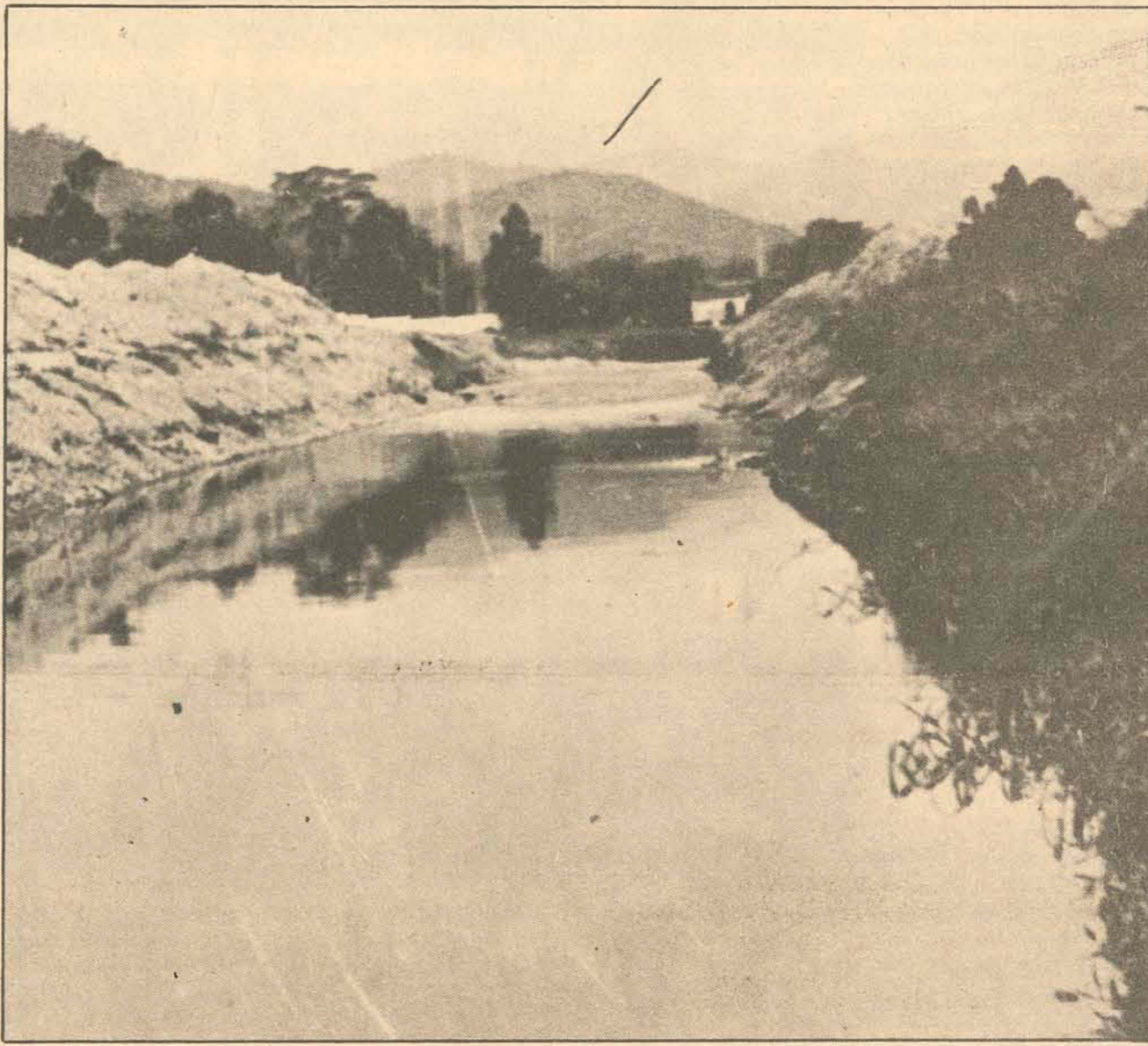

É a Cetesb quem decide o que é melhor para os catarinenses

O Governo do Estado de São Paulo é o responsável, indiretamente, por vários projetos de saneamento e abastecimento executados pela Casan e por todas as obras que a empresa pretende realizar, em Santa Catarina, com recursos do Planasa — Plano Nacional de Saneamento.

Esta curiosa dependência administrativa, na verdade, foi criada por exigências do Banco Nacional de Habitação, o BNH, que condicionou a liberação de verbas para os projetos da Casan somente depois que estes fossem submetidos à aprovação da Cetesb — Companhia de Tecnologia de Saneamento Ambiental —, um órgão do Governo paulista, que diz o que é e o que não é bom para os catarinenses, em termos de saneamento.

ORIENTAÇÃO

Essa atuação da Cetesb — que tem escritório montado em Florianópolis — começou praticamente em 16 de março de 1976, quando o engenheiro José Deladier Dias Ferreira passou a chefiar a Unidade Regional de Santa Catarina.

Segundo Deladier, a função da Cetesb é apenas de orientação técnica ao Planasa, analisando e aprovando ou desaprovando os projetos da Casan para o Estado. Este trabalho, em hipótese, seria para uma correta aplicação dos recursos do Banco Nacional de Habitação, pois mensalmente a unidade da Cetesb em Florianópolis envia, ao BNH, relatórios minuciosos sobre a aplicação do dinheiro e o andamento das obras da Casan através do Planasa.

"Uma maneira de acabar com a grita das empreiteiras — diz o engenheiro — pois se não é feito o pagamento de um mês no mês seguinte a verba não

é liberada". O que não é a situação da Casan que, segundo Deladier, cumpre com os compromissos.

Desde o convênio assinado entre a empresa catarinense e o BNH, para execução dos projetos do Planasa, a Cetesb já deu parecer favorável a um total de 49 projetos, e atualmente estão em vigor, com algumas obras em fase final e outras sendo iniciadas, 10 contratos também aprovados pela entidade paulista, numa execução de trabalhos que engloba várias cidades catarinenses.

A Cetesb preparou, também, para a Fundação de Amparo e Tecnologia ao Meio Ambiente (Fatma, catarinense) um estudo sobre os recursos hídricos do Estado. Neste levantamento, chamou à atenção da Cetesb particularmente a situação do Rio do Peixe, duramente atingido por poluentes de curtumes e indústria de celulose, num índice de poluição considerado pelo engenheiro Deladier como "um problema sério". A bacia de Joinville, também, está enquadrada nesta situação.

Por outro lado, o engenheiro Deladier — salientando a expansão da Cetesb no campo de orientação tecnológica —, disse que depende do interesse do Governo catarinense uma maior atuação desta empresa em Santa Catarina, através de uma transferência de tecnologia. De qualquer forma, a Cetesb já orienta a Casan em outras áreas e também a particulares.

Em São Paulo, cabe à Cetesb a aprovação de qualquer projeto que envolva saneamento, meio ambiente e controla até mesmo a abertura de loteamento, com amplo poder de polícia para embargar qualquer obra em desacordo com sua orientação.

A solução

ainda

depende de

verbas

"Aprovo. Quanto às alternativas para a execução, fica o sr. Secretário autorizado a definir melhor, em entendimentos com a Casan". Este foi o despacho do governador em exercício Marcos Henrique Buechler, no dia 13 de novembro de 1975, ao ofício 567/75, do secretário de Tecnologia e Meio Ambiente, Augusto Baptista Pereira, que informava ter a FATMA condições de assumir a responsabilidade de coordenar os recursos hídricos no Estado, referente ao relacionamento Casan-BNH-Cetesb, "no sentido de acelerar o andamento dos trabalhos de transferência (...) de atuação como órgão técnico do BNH para a Secretaria de Tecnologia e Meio Ambiente e, conseqüentemente, para a Fundação de Amparo à Tecnologia e Meio Ambiente".

Baptista Pereira, entretanto, salientou que essa mudança, ocorreria por partes, ou seja, inicialmente se encarregaria de proceder a fiscalização de material, para em seguida passar a fiscalização de obras e, mais tarde, a análise e aprovação de projetos, cobrindo todas as etapas hoje (1975) pela Cetesb".

FÁCIL

Sobre a parte referente à fiscalização de material, explicou o secretário ao governador que poderia ocorrer imediatamente após o registro da FATMA e nomeação da diretoria, "visto ser um trabalho que não requer uma estrutura complexa e de grande porte". A primeira diretoria da FATMA foi eleita em fevereiro de 1976.

No mesmo ofício, Baptista Pereira afirmava também que "com a estruturação inicial da Fundação já se poderia assumir a responsabilidade de atender a fiscalização de obras, e mais tarde, quando estivesse consolidada a estrutura técnica e administrativa da Fundação, seria atendida a última atribuição de órgão técnico do BNH, que é a parte de análise e aprovação de projetos (...)".

Explicou também o secretário que, outra solução, "também perfeitamente viável para a obtenção dos nossos objetivos, seria a FATMA assumir de imediato todos os serviços relativos ao órgão técnico e contratá-los com a própria Cetesb".

ESQUECIMENTO?

O que ocorre hoje, porém, é que nenhum destes itens aprovados pelo governador em exercício à época, Marcos Buechler, foi cumprido. Segundo a Fundação de Amparo e Tecnologia e Meio Ambiente, a entidade não cuida da fiscalização de material, da fiscalização de obras e tampouco da análise e aprovação de projetos que envolvem a Casan e o Banco Nacional de Habitação. Um funcionário da fundação apenas disse: "Continuamos pleiteando".

Ilha do Coral, ou Ilha dos Corais
Está localizada em frente ao costão da praia da Pinheira, ao sul da capital de Santa Catarina, entre Florianópolis e Imbituba, a 27 graus e 55 minutos de latitude e 48 graus e 33 minutos de longitude, aproximadamente. Sua área é de 12 mil metros quadrados, aproximadamente. O ponto mais próximo de acesso a ilha é a enseada da Pinheira.

João Jerca, ou João da Ilha, ou João Faroleiro

O Habitante da Ilha dos Corais

Há cerca de 16 anos um humilde lavrador, viúvo e pai de cinco filhos, resolveu, depois que sentiu que não tinha mais condições de sobreviver nas terras onde morava, transferir-se para a

Ilha dos Corais. Não faltou quem dissesse que ele não aguentaria por muito tempo, pois, segundo se propalava, "o solo da ilha não oferecia nada. "Essas previsões negativas, entre-

tanto, não se confirmaram. Pois ele continua vivendo (e sobrevivendo) lá até hoje, apesar de, atualmente, encontrar-se sozinho. Pois as suas quatro filhas e o seu filho, "cresceram e partiram para as sua

próprias vidas." Mas, mesmo assim, João Jerca, como ele é comumente chamado, permanece feliz e bem humorado, porque "faço o que quero e não tenho patrão".

O que, em outras palavras, significa: liberdade. Nascido há 59 anos, nas proximidades de Paulo Lopes, João Jerca, que gosta de dar algumas tiradas filosóficas, afirma que "toda a

gente tem a sua sina. A minha sina foi vir morar nesta ilha". Leva-se cerca de uma hora para se chegar até lá de baleeira, tendo como ponto de partida a praia da Pinheira.

Existe também na ilha um farol de aproximadamente 12 metros de altura, pertencente à Marinha. Este farol que possui luz "pisca-pisca" e funciona a gás, é trocado pela Capitania dos Portos de 6 em 6 meses. Fica na parte mais alta da Ilha.



"Gosto muito de visitas. Pra mim é dia de festa".

Seu nome é João Manoel Borges, mas ele é comumente conhecido como "João Jerca". Há também quem o chame de "João da Ilha" e alguns gaúchos costumam acampar na ilha dos Corais, onde ele vive, tratam-no por "João Faroleiro". Isso, provavelmente, devido ao pequeno farol que existe lá, pertencente à Marinha, apesar de João não ter nenhuma ligação com ele. Faz 16 anos que João Jerca resolveu ir para lá, com quatro de suas filhas e um filho ainda pequeno. O que o levou a tomar essa decisão? Ele mesmo responde:

- A terra onde eu morava antes, pra cima de Paulo Lopes, era muito ruim. Lá eu não tinha mais comida pra sustentar a minha família. Um dia depois que fiquei viúvo, passei por aqui de barco e me estalou a idéia na cabeça. Ai eu vim e o capitão da Marinha veio aqui e me deu ordem: "Pode trabalhar". Antes isto aqui era só mato. Agora existe caminho para todos os lados e muita lavoura. Tudo feito por mim, sim "sinhor".

Suas palavras, em realidade, expressam a plena verdade, pois, como podemos observar, a ilha encontra-se caprichosamente bem cuidada por João Jerca, que contou também, é claro, com o auxílio de seus filhos. Mas, no momento, ele se encontra sozinho na ilha.

- Pois é. As minhas meninas foram crescendo e foram indo embora. Três já casaram. Só tem uma solteira, a mais moça, que agora tá com 19 anos.

- E ela não vem mais aqui?

- Ah, vem, sim "sinhor". Agora mesmo ando esperando por ela outra vez.

Como se percebe João Jerca, apesar de viver praticamente só na ilha, não chega a ser um "solitário" convicto. Além do mais porque o local é constantemente visitado por pescadores e praticantes de caça submarina e por grupos gaúchos, que fizeram amizade com João. E ele não reclama de nada disso. Muito pelo contrário.

- Gosto muito de receber visitas - diz ele. É dia de festa, pra mim. Domingos e dias santos, pra mim, é quando tem gente aqui. Nos outros dias trabalho dobrado e nem quero saber que dia é.

E ele mesmo vai, às vezes, à Pinheira, onde possui uma casinha. Mas o senhor não teve dificuldade de criar suas filhas aqui, longe do mundo?, perguntou o repórter.

- De "fatamente" eu pensei assim: é me-

lhor criar elas aqui, em vez de ficarem soltas por lá. Tanto é que três estão bem casadinhas e já me deram sete netos. E é só o começo da safra.

- E quanto tempo em seguida os seus filhos chegavam a ficar aqui?

- Ah, chegavam a parar aqui comigo até seis meses.

Sempre tinha duas ou três aqui continuamente e mais o guri.

- E onde anda ele, agora?

- Tá na Pinheira. Mas não tá podendo trabalhar, porque teve um ferimento feio no pé.

- E a sua esposa, morreu de quê?

- Perdi a minha mulher nas mãos de um médico. Já fez 16 anos. Ela morreu de parto, lá na maternidade Carmela Dutra da "capital".

- E o senhor não pensou em casar de novo?

- Pensar, eu pensei, né. Ainda era homem novo, tinha só 28 anos, quando ela se foi. Mas não casei de novo em consideração à família.

SOU O MEU PRÓPRIO PATRÃO

Atualmente João Jerca está desde o dia 29 de dezembro na ilha. O Natal ele passou com a família, em terra firme. O seu dia-a-dia "útil" não oferece, como se pode deduzir, grandes variações. Acorda-se geralmente antes do sol raiar e vai se dedicar às suas lavouras. Ele planta lá feijão (de ótima qualidade, aliás), milho, amendoim, além de muitas verduras e frutas. "A terra é boa e comida não falta", diz ele. "Tanto é que as meninas levam rancho daqui pra comer lá".

- E de noite, o que o senhor faz?

- De noite eu vou dormir, né - responde João Jerca, sorrindo. Ou fico escutando o meu radinho. Quando tá muito calor vou lá pra pedras apreciar o mar e o céu.

- E o senhor não tem medo de nada, quando está sozinho?

- Medo de quê?

- De algum bicho, de algum espírito?

- Bicho aqui só tem lagarto, que não faz mal a ninguém. E de espírito, só tenho mesmo medo é de espírito vivo, que é o único que dá lambada.

Diz também que às vezes sente falta da família, mas mesmo assim gosta de ficar sozinho. Já chegou a ficar quase dois meses sem ver ninguém.

- Aqui ninguém me incomoda - garante ele. Tenho a minha própria liberdade, faço o que bem entendo, na hora que eu quero. Eu sou o meu próprio patrão.



Inscrições rupestres e sinais estranhos

João Jerca construiu a casinha onde hoje ele habita depois de estar cinco anos na ilha. Antes ele vivia com os filhos numa choupana de palha, que ainda está lá, mas sendo utilizada para fins diversos. A sua moradia atual possui quatro pequenas dependências, ou "salinhas", como ele chama e tem, aproximadamente, 4 metros de largura, por 6 de comprimento. Não é nada muito grandioso, como se vê. Uma das salinhas encontra-se completamente abarrotada de folhas de feijão. Uma outra dependência ele a denomina de "o quarto das meninas". Ele costuma dormir num colchão colocado no chão, na "salinha" ao lado.

Mas há também um típico ranquinho de praia açorianos, que serve como cozinha. Lá ele prepara as suas refeições, num fogãozinho feito à base de tijolos, tipo desses que a gente vê em filmes do "far-

west" americano, com uma grade de ferro, que é utilizada como grelha. O cenário na cozinha é formado por baiaios, latas de querosene, bules e caixotes, que funcionam como cadeiras. E, como bom anfitrião, ele fez questão de nos servir café moido na hora, milho cozido e uma especial batida de butiá, "curtida" pelo próprio João. Esses são os requisitos para que ele possa viver a sua livre e tranqüila existência longe da civilização, como um moderno Robinson Crusoe. E nas suas andanças pela ilha ele tem encontrado sinais da passagem, por lá, de outros seres humanos. No sul e no norte da ilha, por exemplo, ele conta que existem lindos desenhos cravados nas pedras e rochas, que podem ser as cientificamente chamadas "Inscrições Rupestres", que são marcas e desenhos geralmente atribuídas a primitivos (ou não tão primitivos

assim) povos. Ele conta também que um dia foi plantar machucho e encontrou ossos e caveiras. Tal fato foi noticiado ao Padre Alfredo Rohr, que há anos realiza pesquisas em busca de sambaquis. Rohr esteve, inclusive, na ilha, examinando o material, mas, segundo relata João Jerca, ele considerou "que aquela caveirada não tinha muita importância. Mas mesmo assim levaram tudo embora".

João Jerca diz também que, de vez em quando, vê uns sinais estranhos. Mas o que? "Ah, responde ele, "uns brilhos diferentes nos Coqueiros, uma árvore que sacode de repente." E disco voador? "Isso vejo muito. É uma luz que não navega nem pro sul, nem pro norte. Parece uma estrela. Ela vai viajando e quando chega a hora do "caimento" ela some de repente. O céu anda cheio de riscos."



"Foi a minha sina que me trouxe pra cá".

Atualmente com 59 anos de idade, João Jerca, apesar de sua aparência um tanto franzina, é um homem ativo e vigoroso, sempre correndo de um lado a outro, em busca de coisas para oferecer, na sua qualidade de zeloso anfitrião. Na definição de Túlio Carpes, que nos acampanhou até a ilha e nos auxiliou na elaboração desta reportagem, ele "parece um serelepe". Pois, de fato, trata-se de um homem que não pode ficar muito tempo parado, além de ser dotado de grande espiritualidade — "Meu estudo é o cabo da enxada e mais nada" — e de um contaminante bom humor. Suas gargalhadas chegaram a nos contagiar, o que motivou a seguinte pergunta:

— E quando o senhor está sozinho, também ri assim? No que ele respondeu:

— Se eu rio sozinho por aí não sei. Só quando me "alembro" de coisas muitas boas, né, ô?

Com seu sotaque tipicamente açoriano e falando atropeladamente (ao final das frases lançando sempre ao interlocutor um — né, ô) ele demonstra também ter as suas crenças particulares, como, por exemplo:

— Aqui pode ser o paraíso ou o inferno. Inferno é quando a gente tá com a cabeça ruim, né, ô?

— E o senhor tem alguma religião?

— Não sei se tenho. Em Deus em tenho fé. Eu também acredito assim, quer ver uma coisa: Nós "semos" santo um pro outro e "semos" diabo também. Eu posso estar errado, mas isso é o que tá nos "Grandes": nós temos o bom e o ruim, cá dentro de nós. Na cidade, com polícia e tudo, é que tá o ruim, né, ô? Um dia veio um pessoal aqui e roubaram umas dez cabras que eu tinha, levaram três sacas de feijão e até um boião de 20 litros d'água eles carregaram. Só pode ser coisa do "malino".

Mas existe também quem diga, na praia da Pinheira, que João Jerca foi para a ilha em busca de um hipotético tesouro que teria sido deixado lá por piratas, em séculos anteriores. Vejamos o que ele tem a dizer a respeito disso:

— Se eu soubesse que existia um tesouro aqui, antes de dizer pra vocês, eu arrancava ele, né, ô?

— Mas pode estar escondido por aí?

— Ah, bom. Se tiver que cair dinheiro na minha mão, é a sorte que deu. A gente tem a sina da gente. Se eu tô aqui nesta ilha, de certo foi a minha sina que me trouxe pra cá, porque antes nunca fiz questão de vir, né. Todos nós temos a nossa sina.

E quando já estávamos nos despedindo, Túlio Carpes provocou-lhe com o seguinte "repentismo":

"Meu amigo seu João uma coisa vou lhe contar pra tirar versos comigo sou diabo da gasqueira, sou como um gaturamo no galhinho da figueira e você é de papelão, das pernas eu faço um ramo e da barriga um batelão". No que João Jerca replicou:

"E eu faço canoa e batelão, o teu nome é Túlio e o meu é João."

Por Raul Caldas Fº
Fotos:
Paulo Dutra

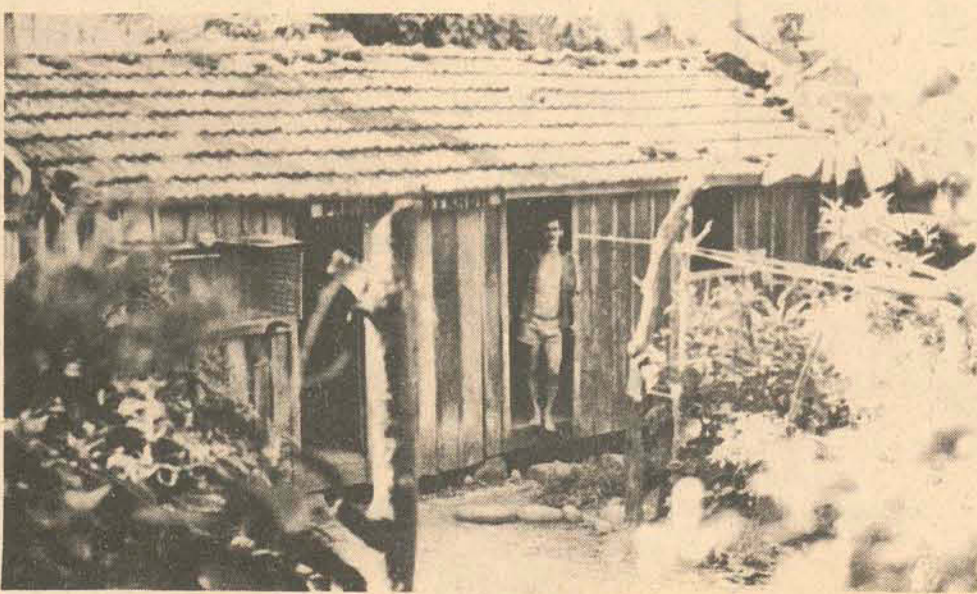

"Esta é uma amostra do próximo livro do Poeta Catarinense "PINHEIRO NETO". A obra, denominada "IRIAMAR", será, editada pela Editora Lunardelli, de Florianópolis, em co-edição com a Universidade para o Desenvolvimento do Estado de Santa Catarina — UDESC, e é uma fusão dos contextos em que vive o Poeta: AMOR E ILHA." (Celestino Sachet)

A apresentação do poeta ilhéu, feita pelo professor Celestino Sachet, dispensa outros comentários. Correspondência para Informação e Cultura, Caixa Postal 139 - 88.000 - Florianópolis - SC.

informação & cultura

PARA O LEITOR

No. 53

Editor: Laudelino Santos Neto

Pinheiro Neto

PINHEIRO NETO, Liberato Manoel, nasceu em Florianópolis aos 29 de outubro de 1948. Fez seus estudos primários no Grupo Escolar Silveira de Souza; o Ginásio no Colégio Catarinense e o Clássico no Instituto Estadual de Educação. É licenciado em Artes e Comunicações pela Universidade Federal de Santa Catarina. Professor de Língua Portuguesa, Literatura e Teoria da Literatura. Na área jornalística, foi repórter do jornal O ESTADO, colaborou com jornais universitários e com o jornal "A GAZETA", de Florianópolis. Editou uma página de estudos literários e divulgação poética no jornal ilhéu "VENTO SUL". Atualmente edita a página "CESTO", no jornal de SANTA CATARINA, onde divulga poetas, cronistas, contistas e romancistas catarinenses e brasileiros, bem como análise, apresentação e sugestão de livros. Escreve poemas desde a tenra idade. Participou do Simpósio de Literatura Brasileira e do 1º Seminário Nacional de Literatura, realizados pela UFSC, de 13 de janeiro a 26 de fevereiro de 1975. Foi classificado no 1º Concurso Nacional de Poesia de Florianópolis, realizado em julho de 1976 pela Prefeitura Municipal de Florianópolis. Coordenou o 1º Festival de Poesia no Instituto Estadual de Educação, realizado em novembro de 1976. Escreveu "PREFEITURA, COMUNIDADE E EDUCAÇÃO", livro técnico sobre o artigo 58 da Lei 5.692/71, editado pela Editora Lunardelli, de Florianópolis. Participa da "ANTOLOGIA DO 1º CONCURSO NACIONAL DE POESIA DE FLORIANÓPOLIS", editada pela Prefeitura Municipal de Florianópolis. Possui dois livros prontos e no prelo: IRIAMAR e EXPERIMENTALISMO. Escreve, também, crônicas e contos.

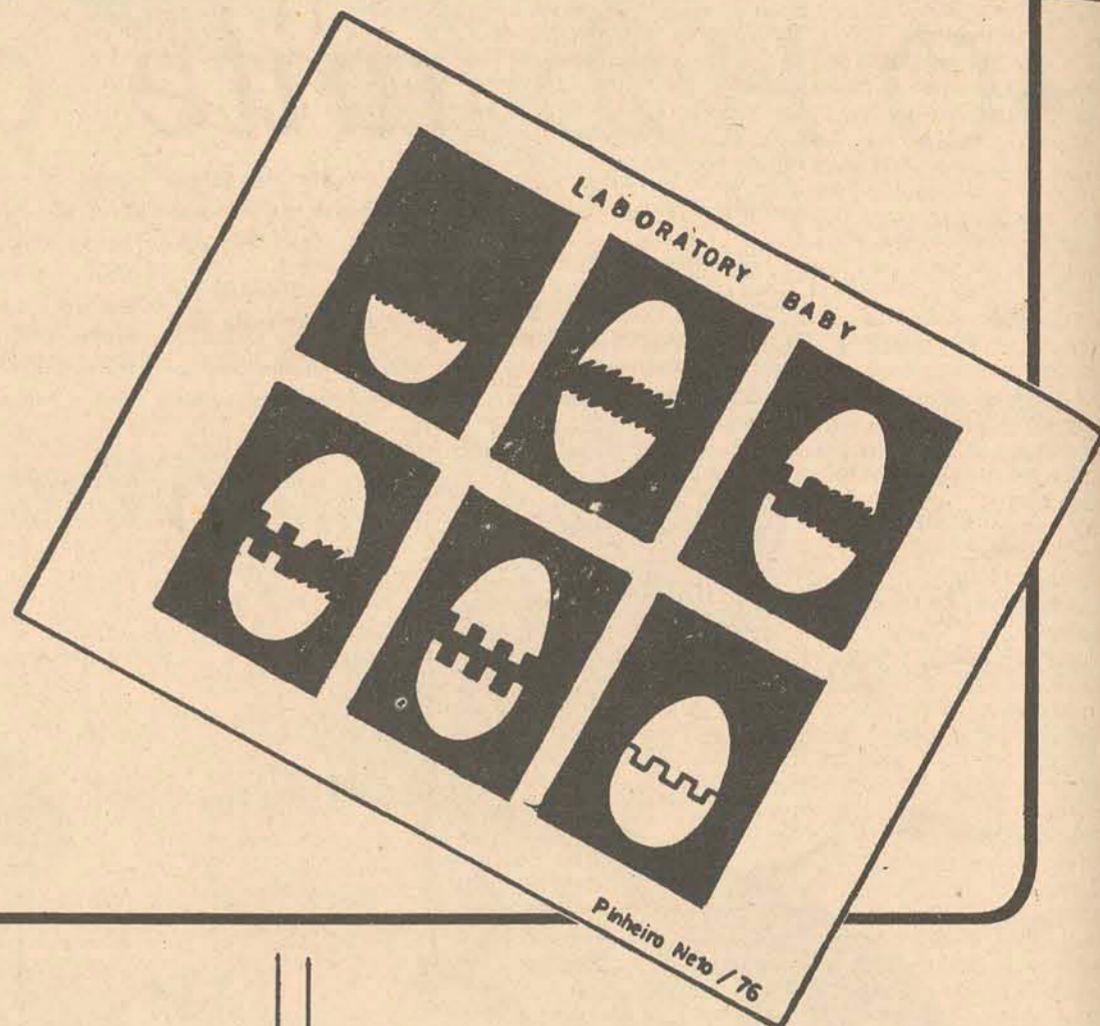

Dois Corpos

Na carne somos sô mais um.
Dois seres num prazer sem dô.
O tempo corre, some a idade.
O temor se apaga. Vive a verdade.

Ato isolado em fértil período.
Mãos que se buscam sem se tocar.
Amor ferido a ansiar prazer.
Corpos, contato. Fogo de dor a crescer.

Noite-minuto de prazer infindo.
Corpo menino a descobrir viver.
Glória, saudade, saber que se apaga.
Separados corpos na cama calada.

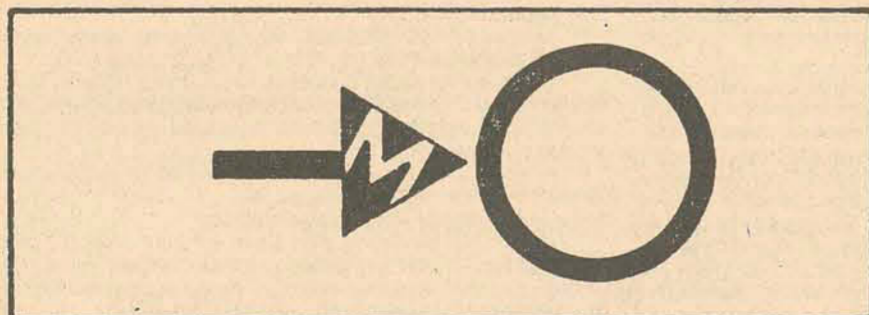
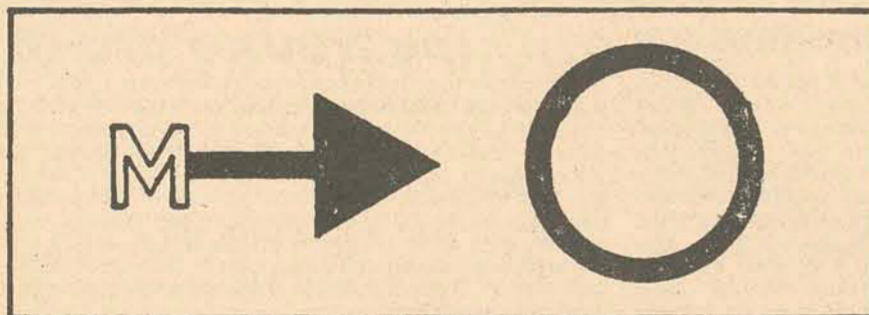

Manhã Especial

Manhã
Abre teus braços
e me acolhe inteiro.
Quero me abrigar
no teu colo,
descansar o pensamento
em teu seio,
fruir teu leite matinal.
Quero, homem-criança
- num vagido -
tomar nas mãos teu ventre
e ver o sol-feto
a pulsar os primeiros raios.
Manhã
abre teu corpo-dia
e deixa que eu te penetre;
ainda que chova
ainda que anoiteça
ainda que morra.

Cardioejaculações

Suor
Mente molhada
Urinada.
Ser teu
Ser meu.
Coração falido
Marca passo.
Medo da morte
Da vida da sorte.
Suor
Mente molhada
Urinada.

Iriamar - 2

Iria cresceu
deixou o mar.
Amou no ranger-pneus;
desfigurou-se na noturna vida
Sofreu!
Buscou a fonte
No negro asfalto;
O campo agreste
no gélido concreto;
a flor primeira
nos elevadores burocratizados.
Reconciliou-se!
No mar longínquo
enxugou seu pranto.
Na areia branca
enterrou os sonhos desbotados.
Maturou-se!

Gleba Perdida

Canas verdes
Isoladas
Praias virgens
Solitárias
Maduras canas
Esquecidas
Adultas praias
Violadas.
Canavial
Canas do Vieira
Praias estrangeiras.

ARTES PLÁSTICAS

Osmar Pisani

**Verde-Funarte
-Florianópolis**

De março a junho do corrente ano, a Secretaria de Educação, a UDESC, a UFSC e a Prefeitura Municipal de Florianópolis estarão envolvidas no Projeto VERDE-FUNARTE-FLORIANÓPOLIS.

A FUNARTE, através do Instituto Nacional de Artes Plásticas, dirigido pelo Prof. Alcídio Mafra de Souza, optou por implantar, inicialmente o Projeto em Santa Catarina sob a forma-piloto em Florianópolis. Sob a Coordenação Regional de Nóbrega Fontes e Assistência deste colonista, já foram definidas as etapas de execução e dinâmica de trabalho, com a participação dos artistas plásticos Franklin Cascaes, Ernesto Meyer Filho, Rodrigo de Haro, Janga e dos dinamizadores Gelcy Coelho, Beatriz Laurindo, Jandira Lorenz, Ioni Oliveira e Marise Maravalhas, destacando-se ainda, a colaboração de Rose Martins, Diretora da Unidade de Artes da UNAC-SEC.

JUSTIFICATIVA

A Educação Artística, a partir da Lei 5.692, deveria ter sofrido, em nossos centros educacionais, um considerável impulso, já que a partir daí, tornou-se parte integrante dos currículos na área de Comunicação e Expressão. No entanto, problemas antigos e reforçados com o advento da citada Lei, fizeram com que, muitas vezes, se tornasse difícil seu desenvolvimento, pelo menos dentro de uma nova concepção, criativa, fugindo a moldes rígidos e já superados. A falta de recursos humanos, materiais e financeiros foi muitas vezes invocada como entraves à plena satisfação dos objetivos traçados pela nova Lei de Ensino. No entanto, se pode ser, ainda, uma realidade, em termos brasileiros, a carência de recursos humanos - professores especializados de Educação Artística, englobando as Artes Plásticas, a Dança, as Artes Cênicas, etc., - no tocante aos outros dois fatores, citados como entraves, cremos, sejam, realmente superáveis se, sobretudo lançarmos mão da criatividade.

E por acreditar no valor da Educação Artística é que foi criado o Projeto Verde-Funarte para 1978, a ela ligada integralmente e, inicialmente, sob a forma piloto em Santa Catarina.

Como explica seu nome - VERDE - visa atingir alunos do pré-escolar à 8ª série do 1º grau, levando até eles, a possibilidade de travar conhecimento com o artista e sua arte, num processo de plena participação, identificação e relacionamento pessoa/objeto, já que envolve o artista, sua obra, o aluno e, em extensão, a escola, a família e a Comunidade como um todo.

O que se pretende nesta primeira abordagem é que em Florianópolis os alunos do 1º grau, durante o período letivo, entrem em contato com artistas locais e suas obras, sob diversos enfoques, considerando, também, o artesanato local, fazendo com que se conscientizem de sua própria CULTURA e de seu valor, sem a necessidade de comparação com centros mais adiantados.

OBJETIVOS

Levar os alunos do pré-escolar à última série do 1º grau à conscientização do valor do artista e do artesanato locais para o desenvolvimento da cultura da comunidade. Conscientizar a comunidade e os alunos do 1º grau do valor das manifestações artísticas locais, através de contato maior e mais aprofundado com as atividades artísticas. Demonstrar o resultado da vivência junto ao artista local organizando exposição dos trabalhos dos alunos levando em consideração o conceito da arte infantil e as possibilidades gráficas dos educandos.



Míticas esculturas de Franklin Cascaes

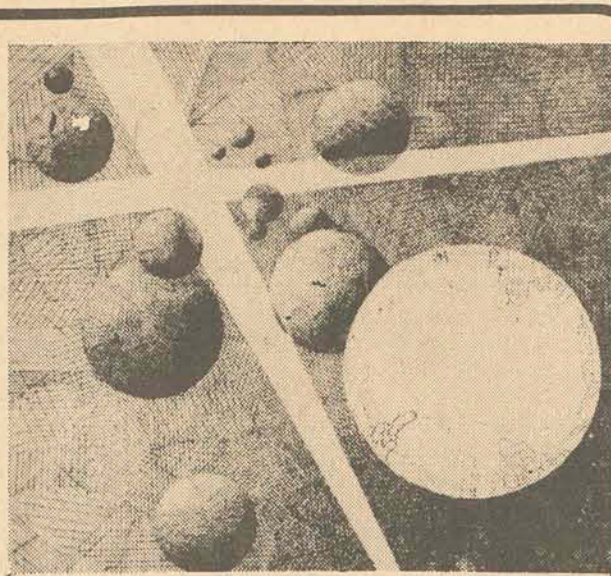

O equilíbrio espacial de Luiz Costa

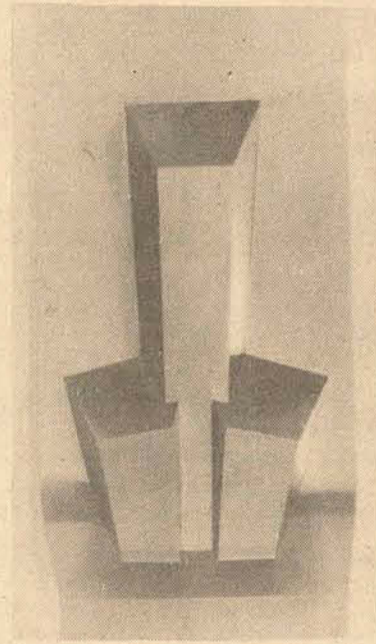

Escultura de Dimás Rosa

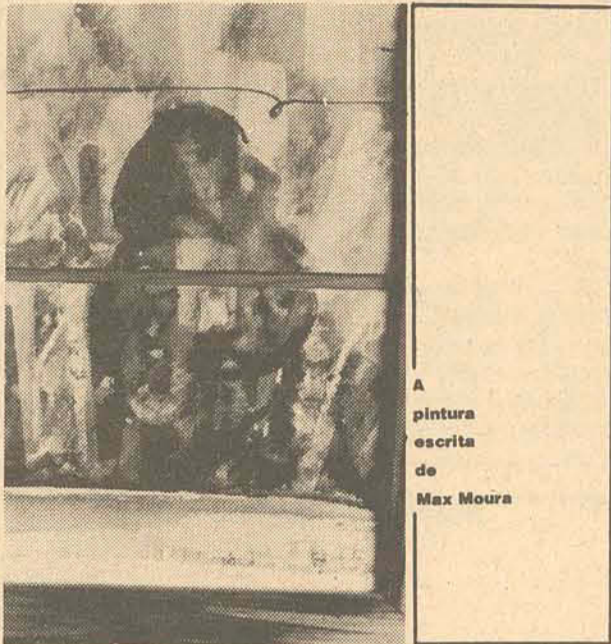

A pintura escrita de Max Moura

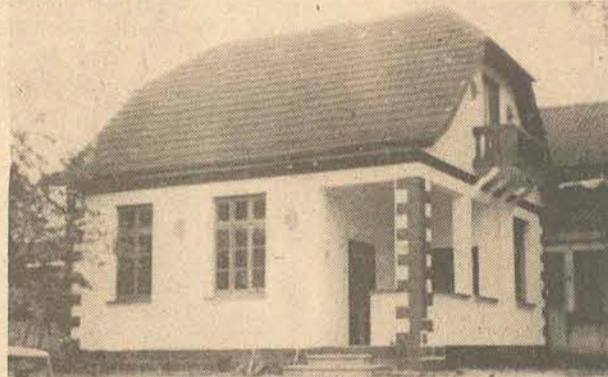

Galeria Municipal de Artes de Blumenau

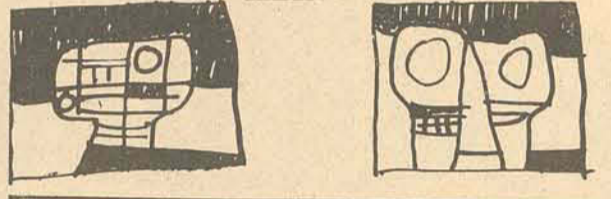

TÍTULO - ICONE I
DIM - ALT. 80 x LARG. 100
TÉCNICA - MISTA

TÍTULO - ICONE II
DIM - ALT. 80 x LARG. 100
TÉCNICA - MISTA

Trabalhos doJoinvilense José Carlos Priester

**Mito e Magia na
Arte Catarinense**

EDUARDO DIAS - O MILAGRE DA ILHA

Da tese da crítica paranaense Adalice Araújo, intitulada "Mito e Magia na Arte Catarinense" onde faz um estudo em profundidade dos artistas plásticos de Florianópolis, diz Adalice: "apesar de ter produzido muito pouco, restou da produção de Eduardo Dias - que hoje teria caído em total esquecimento se não fosse Martinho de Haro ter levado um trabalho de sua autoria para a Exposição inaugural do Museu de Arte Moderna (1949), hoje Museu de Arte de Santa Catarina, começando a partir de então a sua valorização. Embora sendo um artista insito, Eduardo Dias inscreve-se entre os realistas mágicos. Dotado de raro refinamento - soube capygar a amplitude, a poesia e o mistério da Ilha. A luminosidade tipicamente ilhoa é nas suas telas, do mais puro lirismo. O descontraimento e ingenuidade com que trata os seres humanos, longe de parecer primário devolve-nos a candura da infância. Há no todo um clima mítico/metafísico, que faz deste artista, ao lado de Martinho de Haro não só um pioneiro da pintura Moderna em Santa Catarina, como um criador de mitos individuais."

GEISEL REGULAMENTA SALÃO DE ARTE NACIONAL

Através de Decreto, o presidente Geisel regulamentou a organização dos salões de arte e o funcionamento da Comissão Nacional de Artes Plásticas, estabelecendo que o Salão Nacional de Artes Plásticas será organizado, anualmente, pela FUNARTE. Este salão será de âmbito nacional e destinado à exposição pública das formas de arte plástica, sem privilégio de nenhuma de suas expressões tradicionais, das formas experimentais ou de produção e comportamento não tradicionais. Para a organização do Salão, o Ministro da Educação deverá designar, no primeiro trimestre de cada ano, a Comissão Nacional de Artes Plásticas. Esta Comissão, com nove integrantes, terá o prazo de três meses para elaborar o regulamento e o cronograma específico do Salão Nacional, podendo também estabelecer temática ou tendência específica para o Salão. Uma outra Comissão, de três membros, julgará os trabalhos expostos, oferecendo prêmios de viagens ao país e ao exterior e prêmios de aquisição de obras: os prêmios de viagem serão quatro ao país e quatro ao exterior, e os de aquisição serão em número de cinco, que passarão a constar do patrimônio da FUNARTE. A única condição imposta para a inscrição no Salão é de que o artista tenha, no período de dez anos até a data do respectivo salão, realizado pelo menos uma EXPOSIÇÃO INDIVIDUAL ou participação de, no mínimo, duas exposições coletivas, comprovadas mediante CATÁLOGO. **I ENCONTRO CATARINENSE DE ARTE EDUCAÇÃO** De 22 a 25 de março, realizar-se-á em Florianópolis, no Provinciataro das Irmãs da Divina Providência, o "1º Encontro Catarinense Arte Educação". O Encontro foi organizado por Nóbrega Fontes, da SEC, através da Unidade Operacional de Assuntos Culturais e conta com especialistas na área Arte-Educação. Dia 25, o maior pesquisador de folclore na Ilha, Prof. Franklin Cascaes, falará sobre "Aspectos do Folclore e do Artesanato Catarinense". Durante o Encontro, um curso sobre "Iniciação às Artes Plásticas", entre outros. Como observadores virão do Rio dia 21 próximo, o Prof. Alcídio Mafra de Souza, Diretor do INAP-FUNARTE e Profª Vilma Cunha da Secretaria Municipal de Educação e Cultura do Rio de Janeiro.

PFUETZENREITER ATENDE BALNEÁRIO DE CAMBORIÚ COM UM DOS MAIS MODERNOS SUPERMERCADOS DO SUL DO BRASIL

Apresentando de temporada para temporada índices cada vez mais notáveis de afluência e, com isso, confirmando o seu prestígio de uma das melhores praias do sul do País, o Balneário de Camboriú experimentou, neste verão, um dos crescimentos mais acentuados dos últimos anos, quer sob o aspecto de obras públicas e construção civil, quer no setor de promoções turísticas e no comércio. A inauguração de um supermercado, com uma área construída de 2700 metros quadrados e dotado de amplo pátio de estacionamento, a cargo da rede Pfuetzenreiter, de Blumenau, representou, sem dúvida, um marco importante para a vida econômica do Balneário de Camboriú, que vinha se ressentindo da ausência de uma empreendimento desse porte para atender às necessidades do grande número de veranistas da cidade.



Construído com características arquitetônicas modernas e funcionais, o Supermercado Pfuetzenreiter, além da prestação dos serviços habituais, dispõe em suas dependências de um magazine, uma lanchonete e fornecimento de pratos quentes e frios, realizando ainda um eficiente serviço de entrega a domicílio para qualquer parte da praia. Localizado à Avenida Brasil, 3075, o Supermercado Pfuetzenreiter dá acesso também pela Avenida Atlântica e, para a próxima temporada, já está prevista a sua ampliação, com a instalação de boxes, para transformá-lo num centro comercial. Além de Balneário de Camboriú, a rede Pfuetzenreiter mantém 4 supermercados em Blumenau e um na Capital do Estado, no Estreito, que oferece uma área de estacionamento de 4 mil metros quadrados, acrescido da vantagem de ser o único no Estado a dispor de 2 frentes.

OFERTAS PHILCO

PRA *você* TER O MUNDO EM SUA CASA

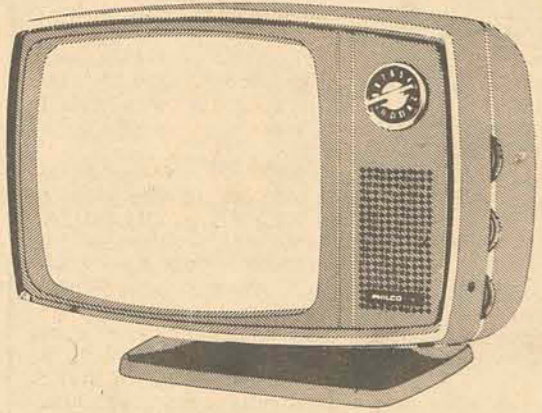

TV PHILCO PORTÁTIL
31 cm (12") a luz e bateria
com base giratória.
Apenas **258,00**
mensais iguais sem entrada.



RÁDIO RELÓGIO PHILCO
Onda média e frequência
modulada.
Apenas **130,00**
mensais iguais sem entrada.

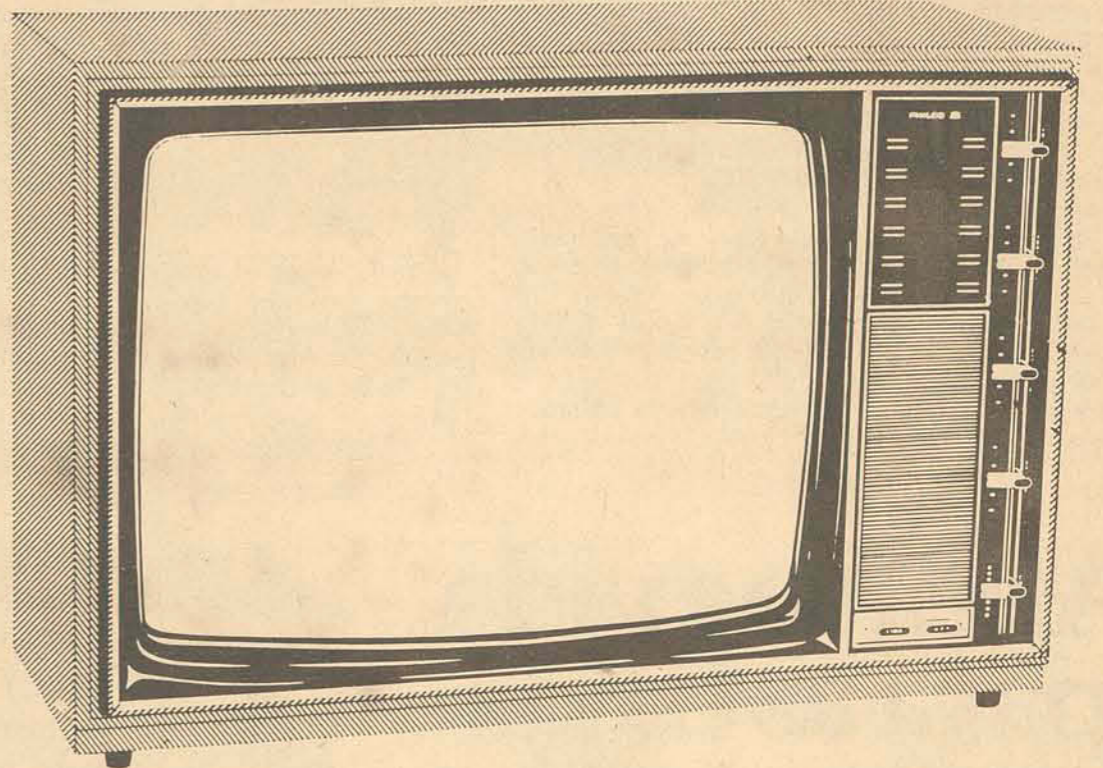

TV PHILCO A CORES
51 cm (20").
A partir de **895,00**
mensais iguais sem entrada.

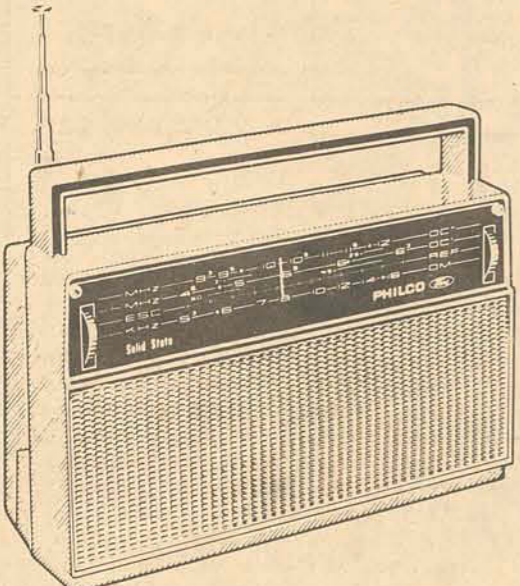

RÁDIO PHILCO
3 faixas de onda.
Apenas **7x 98,00**
mensais iguais sem entrada.

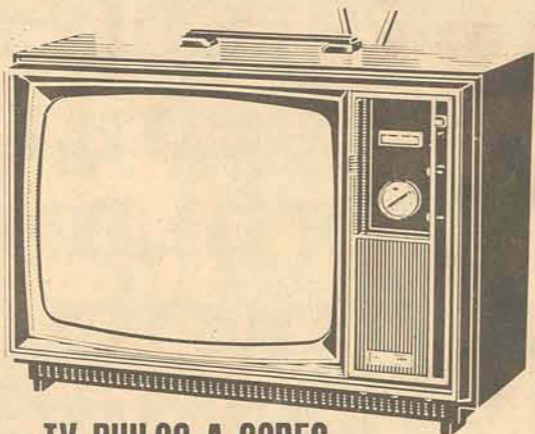

TV PHILCO A CORES
Portátil, 43 cm (17").
Apenas **785,00**
mensais iguais sem entrada.

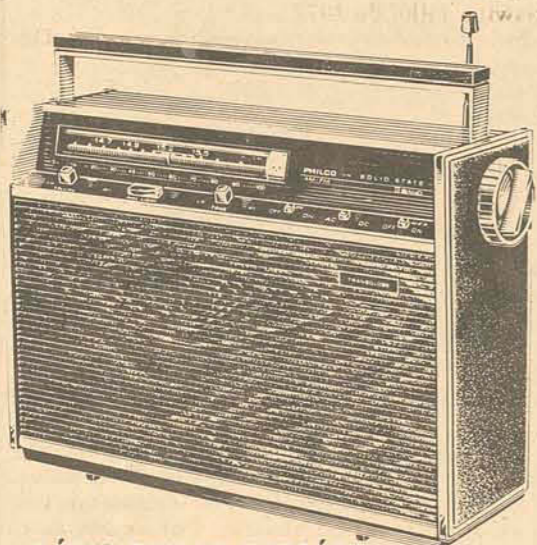

RÁDIO PHILCO PORTÁTIL
9 faixas de onda, pilha e luz,
com frequência modulada.
Apenas **189,00**
mensais iguais sem entrada.

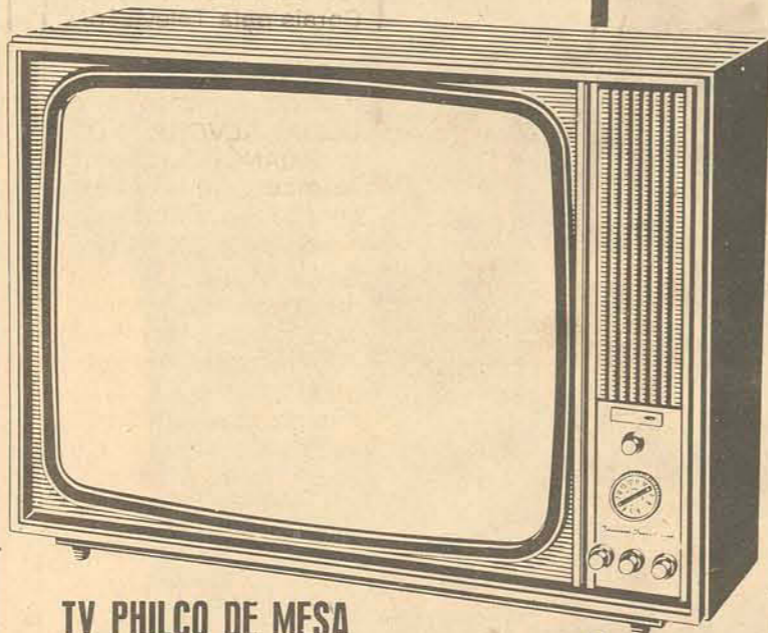

TV PHILCO DE MESA
61 cm (24").
A partir de **355,00**
mensais iguais sem entrada.

Veja, com a qualidade Philco:

- As finais do Campeonato Nacional
- Sua novela preferida
- Os bons filmes da tevê
- Os grandes shows de humorismo
- As notícias de todo mundo

TUDO SEM ENTRADA! AS MAIS SUAVES PRESTAÇÕES!

TELEJOGO PHILCO

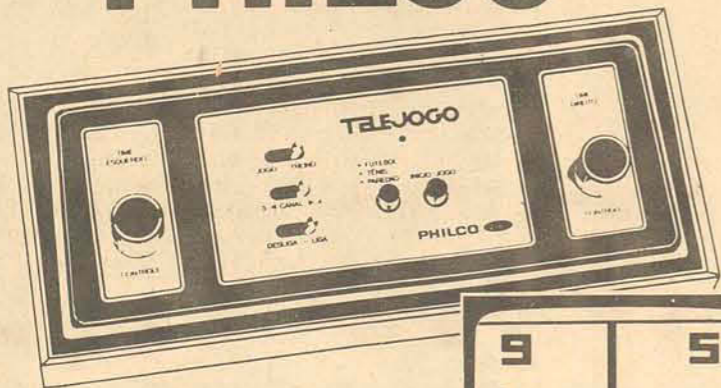

Apenas **135,00**
mensais iguais sem entrada.

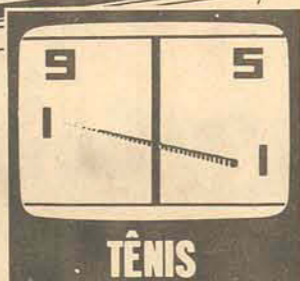

TÊNIS



FUTEBOL



PAREDÃO

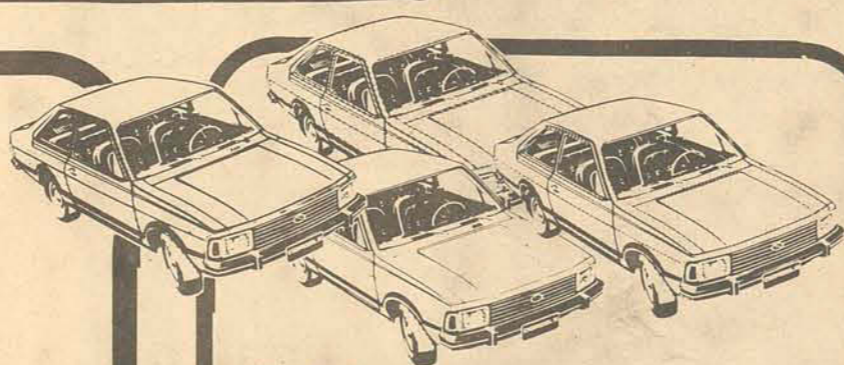

Grátis: Compre o seu Philco e
ganhe cupons para o sorteio de

**4 FORD
CORCEL** e

4 Mobylette Caloi!

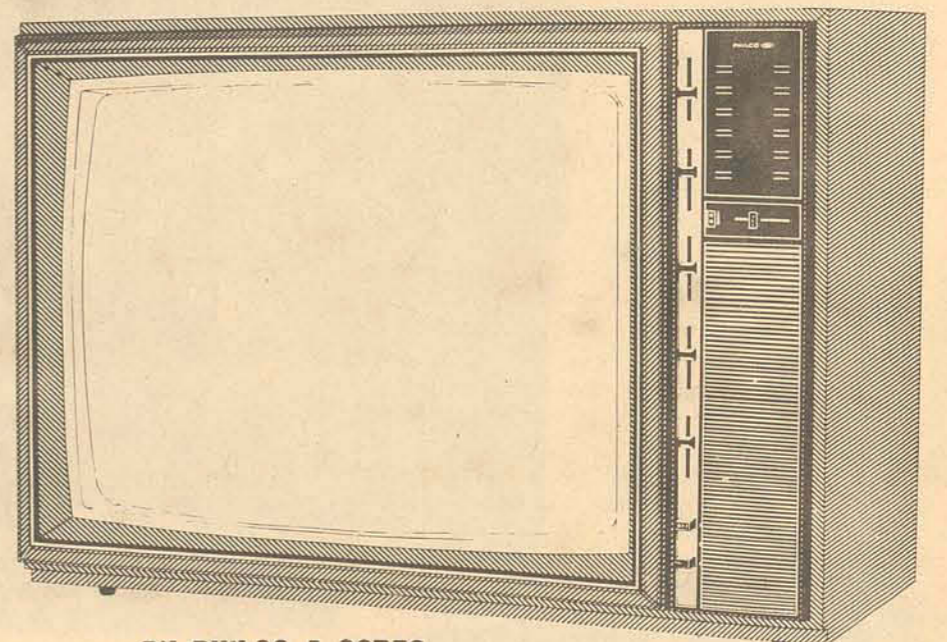

TV PHILCO A CORES
66 cm (26"). Sintonia digital,
com controle remoto.
Apenas **1.470,00** mensais iguais sem entrada.

**LOJAS
HM**

Hermes Macedo

100 LOJAS DO RIO GRANDE AO GRANDE RIO

**ESTUDO APONTA 1977
COMO ANO DE TRANSIÇÃO
NA CONSTRUÇÃO
CIVIL
EM S. PAULO.**

A análise da conjuntura da construção civil em S. Paulo tem muitos pontos comuns com a situação do setor em todos os outros estados.

Na edição de hoje, transcreveremos os principais tópicos de um alentado estudo editado recentemente pela Equipe, Levantamentos e Pesquisas (de SP), denominado "Mercado Imobiliário de São Paulo/1977" e que procura interpretar a situação da construção civil no estado paulista, durante o ano que passou.

O estudo conclui, basicamente, que 1977 se caracterizou por ser um ano de transição, em que as empresas buscaram se adequar às novas regras de

informativo

ADEMI-SC



mercado, impostas pelos novos rumos da política oficial da habitação e por outras razões ligadas ao conjunto da economia.

APARTAMENTOS MENORES
No ano passado, por exemplo, as construtoras paulistas voltaram suas atividades para apartamentos menores, de um dormitório. A constante queda do poder aquisitivo do público potencialmente comprador ou as dificuldades e os cri-

térios de comprovação da renda, tornaram os apartamentos de 1 dormitório uma alternativa — talvez a única — para a parte do público interessada, mas impossibilitada de adquirir um imóvel de dois dormitórios.

Já antes, no ano de 1976, ocorrera fenômeno praticamente igual, quando as imobiliárias direcionaram suas atividades para as edificações de apartamentos com dois dormitórios, para

um comprador que já não tinha poder aquisitivo para adquirir apartamentos com três quartos.

AUMENTOU ÁREA MÉDIA DE IMÓVEIS COM UM DORMITÓRIO!

Quando aborda a área média das construções de SP em 77, observa o estudo: "Os apartamentos com 2 e 3 dormitórios tiveram suas áreas diminuídas, mas o inverso ocorreu com os imóveis de um dormitório".

A área média dos imóveis de um só quarto aumentou, em 1977, de 83 para 87 metros quadrados. Já os apartamentos de 2 e 3 dormitórios, tiveram suas áreas médias reduzidas de 128 para 115 e de 181 para 172 metros quadrados, respectivamente.

É bastante provável que a área média dos apartamentos de 2 e 3 dormitórios tenha decrescido a partir do esforço das empresas

de mercado imobiliário, para se adequar ao limite de 3.500 UPCs, considerado por todos os empresários do ramo como estreito demais.

PREÇOS

No tocante a preços, o estudo da Equipe demonstra que 1977 foi bastante atípico: "Uma forte desritmia pode ser observada na evolução dos preços por metro quadrado, tanto nos edifícios lançados através do Sistema Fi-

nanceiro da Habitação, como por qualquer outro sistema".

De fato, o valor do metro quadrado teve variações de acréscimo da ordem de 7,1% até decréscimos superiores a 5%, nos meses de fevereiro e março, respectivamente. Essas variações bruscas mostram muito bem como o ano que passou principalmente o primeiro semestre — foi um período de ajustamento às novas regras do mercado,

Como consequência, para o estudo da Equipe, Levantamentos e Pesquisas, "os preços médios por metro quadrado não conseguiram evolução satisfatória em nenhuma das faixas do mercado, excetuadamente, talvez, a restritíssima faixa dos cinco dormitórios".

Isso equivale a dizer que em nenhuma das faixas do mercado, a diferença no preço final dos apartamentos colocados à venda em dezembro de 1976 e no último mês do ano passado, chegou a atingir o índice oficial da inflação.

O QUE PENSAM AS AUTORIDADES

Mas a situação dos preços — de estabilização ou declínio já era esperada, e até mesmo desejada pelas autoridades.

Segundo revelou uma fonte do Banco Nacional da Habitação, de forma confidencial, os estudos do BNH já haviam mostrado o comportamento dos preços. A mesma fonte se apressou a fazer um pedido ao repórter da Gazeta Mercantil (onde baseamos esta edição) que o entrevistou sobre o assunto: "Mas, por favor, não coloque muita ênfase neste particular porque, senão, as pressões das construtoras sobre as 3.500 UPCs serão esmagadoras".

É a mesma fonte que prossegue: "Quando o BNH foi criado, sua função prioritária era a criação de grandes fontes de emprego. Hoje, porém, a função é outra. Nos recursos têm de ser canalizados para as moradias populares. E é justamente esta mudança que as construtoras devem compreender e aceitar".

RETRAIMENTO

Talvez por não terem conseguido compreender ou por não terem aceito o novo enfoque governamental para o setor, e pela presença de dificuldades na área do mercado comprador, a verdade é que 1977 assinalou um geral retraimento, principalmente das grandes construtoras, em relação ao mercado paulista.

Basta ver que em 1976, nove construtoras (das grandes) lançaram em 5 e 15 novos edifícios. Em 1977, uma só, a Zarves, colocou no mercado mais de 5 prédios.

Como em outras unidades da Federação, as empresas construtoras paulistas começam a diversificar suas atividades, enquanto não se regulariza o mercado. Para a maioria dos empresários — e para os analistas em geral — está claro que a situação não se eternizará deste modo. Afinal, o crescimento do país, e a ascensão das classes médias sempre exigirá moradias maiores, de 2 e 3 dormitórios, com melhor padrão de qualidade e acabamento.

AS PECULIARIDADES DA CAPITAL

Mas, se existem alguns pontos comuns com o mercado de S. Paulo, a situação dos imóveis de Florianópolis apresenta peculiaridades específicas.

É verdade que os lançamentos de imóveis de melhor padrão diminuiram. Mas também é certo que a demanda continua acentuada, e só não é atendida pela falta de linhas de financiamento para esse tipo de construções.

Os preços, de outro lado, se mantêm estáveis, acompanhando os níveis de inflação e até superando-os. O mecanismo da oferta e da procura se encarrega de promover a valorização dos imóveis dessa faixa: os estoques não são significativos, e a demanda se mantém exacerbada. Se a procura se mantém elevada — ainda que faltem (transitoriamente, se espera) financiamentos — é normal que os imóveis se valorizem, cada vez mais.

Esta parece ser a tendência do mercado imobiliário de Florianópolis: a valorização. Até porque será cada vez menor o estoque de imóveis não comercializados.

Abra sua vida para as baías norte e sul vindo morar no Andréa Dória.

A localização do Edifício Andréa Dória não poderia ser mais feliz. E mais prática. Fica na tradicional Felipe Schmidt com vista panorâmica para as baías norte e sul. Moral da história: comprando um apartamento no Andréa Dória, você mora como se fosse na beira mar norte, mas sem nenhuma desvantagem.

As vantagens do Andréa Dória não param aí. Os apartamentos possuem 2 opções de planta. Com 2 ou 3 quartos.

O acabamento está bem acima da faixa. Contando ainda com hall social em mármore e 1.200 m² de área de lazer.

As condições de pagamento são tremendamente facilitadas.

Um Edifício com todas as vantagens da beira mar norte, mas sem nenhuma desvantagem.

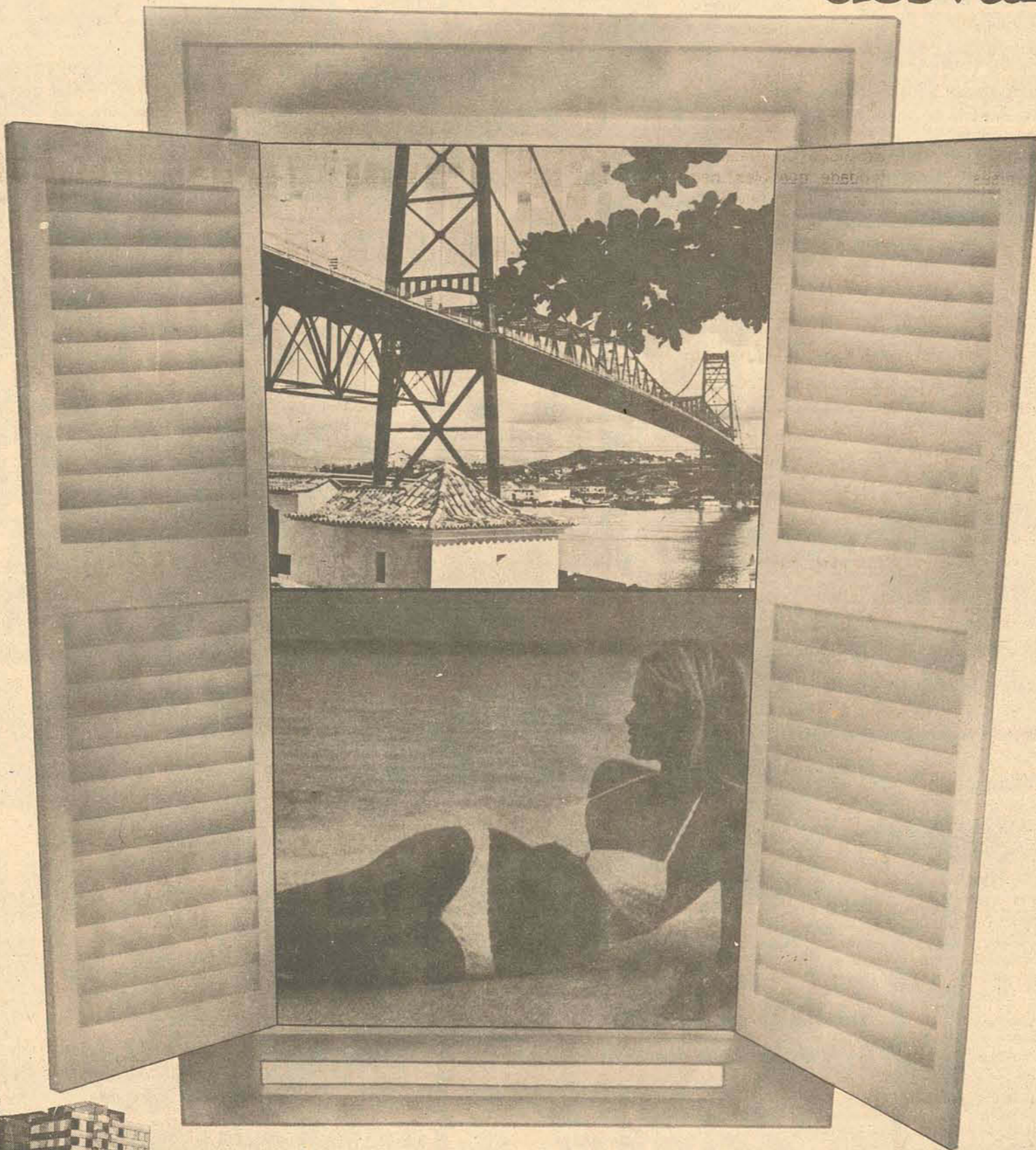

Apenas 35.000,00 de entrada e 4.000,00 por mês.

A entrega é em 5 meses (nenhum outro edifício da sua faixa será entregue neste prazo).

Venha morar no Andréa Dória. Tenha todos os dias diante dos seus olhos a beleza ampla das baías Norte e Sul.



PLANTÃO DE VENDAS NO LOCAL

Construção e Incorporação:
Comasa
Construtora Comercial e Industrial S.A.
Plantão de vendas no local.
Fones: 22-3469 / 22-6230.



Apartamentos com 3 quartos, 1.200 m² de área de lazer, na Felipe Schmidt. Entrega em 5 meses.

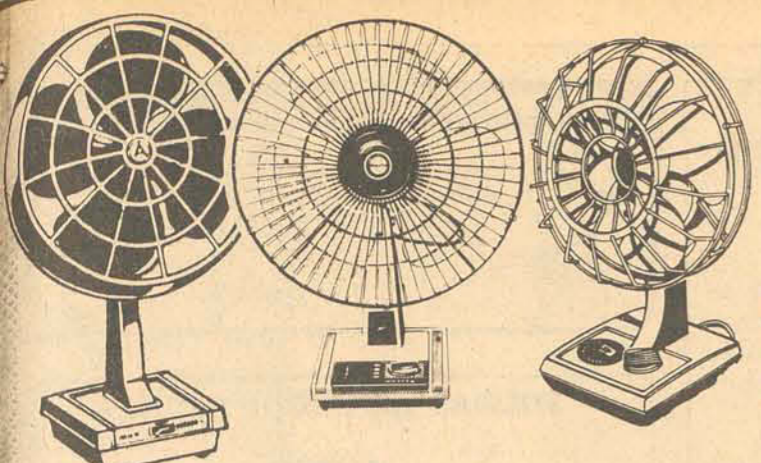

VENTILADOR ARNO 30 CM
Apenas **890,00** a vista.

VENTILADOR WALITA LUXO 30 CM
Apenas **1.190,00** a vista.

VENTILADOR BRITANIA 20 CM
Apenas **249,00**
ou a prazo com as
FACILIDADES HM!

LIQUIDIFICADORES ARNO
Diversos modelos a sua escolha.
A partir de **419,00**
ou a prazo com as
FACILIDADES HM!

ESPRESSOR DE FRUTAS ARNO
Por **479,00**
ou a prazo com as
FACILIDADES HM!



FERRO AUTOMÁTICO WALITA
Standard.
Por **285,00**
ou a prazo com as
FACILIDADES HM!



CESTA LEBLON
Aço inox Meridional.
Apenas **119,00**

JOGO DE JANTAR
42 peças. Decoração Dominus.
Porcelana Schmidt Luxo.
Por **1.974,00**
ou **3 x 658,00 = 1.974,00**

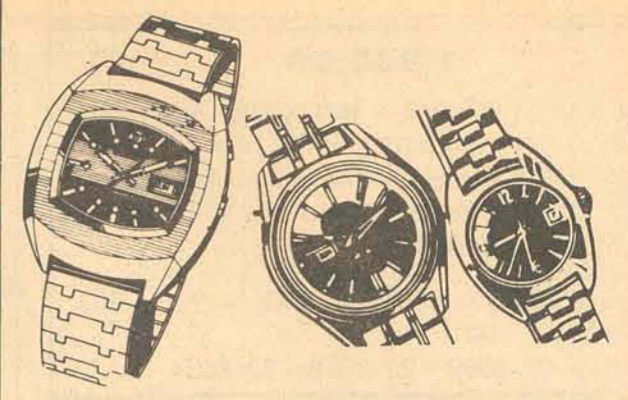

RELÓGIOS DE PULSO
Orient e Seiko, automáticos
ou corda manual, com calendário.
Grande variedade de modelos.
**O MELHOR PREÇO A VISTA OU
A PRAZO COM AS VANTAGENS HM!**

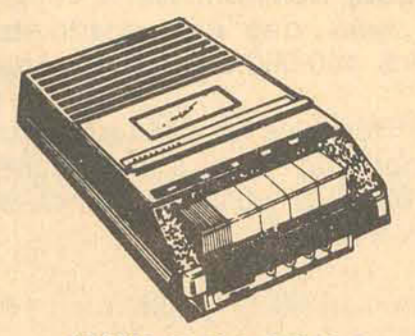

GRAVADOR TRANSCORDER
Luz e pilha. 110/220 volts.
Apenas **990,00**

BARBEADOR PHILISHAVE
De Luxe.
Apenas **659,00**



CÂMARA KODAK TIRA-TEIMA
Apenas **159,00**



COPA EM FÓRMICA R. GOMES
Com 8 peças. Mesa elástica.
Por **1.890,00**
ou **3 x 630,00 = 1.890,00**



BERÇO ZEUS
Armação de aço, cromado
ou esmaltado, com colchão.
Apenas **725,00**



COLCHÃO PIRASPUMA
Para casal.
Por **447,00**
ou **3 x 149,00 = 447,00**

GUARDA-ROUPA MOVAL
Em caviuna, com 3 portas.
Apenas **1.390,00**

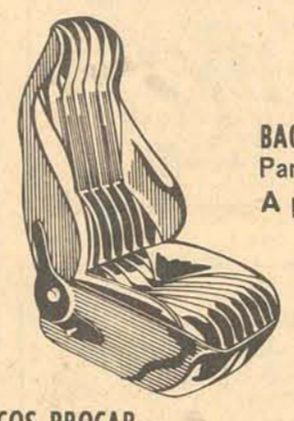

BAGAGEIROS
Para carros nacionais.
A partir de **314,00**

BANCOS PROCAR
Reclináveis. Luxo,
conforto e segurança.
Apenas **4.995,00** a vista.

SILENCIOSOS ESPORTIVOS
Para VW, Corcel e Opala, das
marcas Kadron, Sicap, Norja
e Norma.
Desde **149,00**

CHAVES DE RODA
Para todos os tipos
de veículos.
Apenas **78,00**

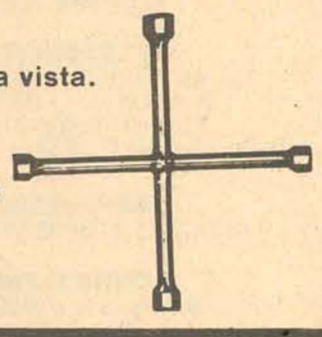

ECONOMIZE NAS SUAS FÉRIAS COM AS

TUDO SEM ENTRADA!



OFERTAS de VERÃO

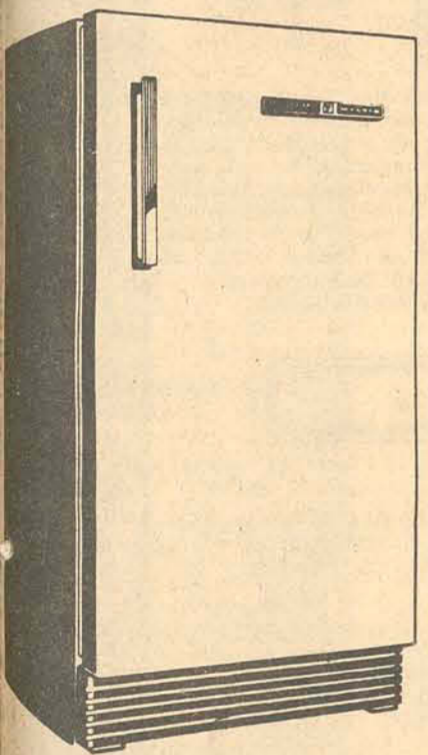

REFRIGERADOR FRIGIDAIRE
Modelo de luxo (290 litros).
Por **4.485,00**
ou **3 x 1.495,00 = 4.485,00**

SECADORA DE ROUPA ELECTROLUX
Apenas **2.390,00** a vista.

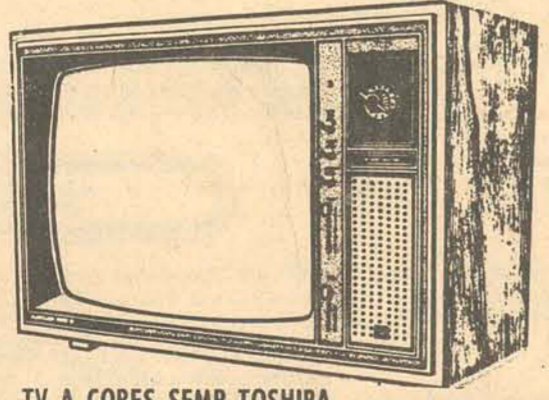

TV A CORES SEMP TOSHIBA
51 cm. (20").
Por **8.985,00**
ou **3 x 2.995,00 = 8.985,00**

GRÁTIS:
muitos cupons para o sorteio de
4 CORCEL

e 4 Mobylette Caloi 50

CALOICICLE LUXO
Com velocímetro.
De ~~3.198,00~~
por apenas **2.718,00**

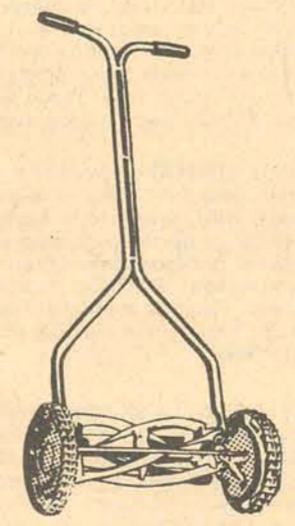

MÁQUINA DE CORTAR GRAMA
"Ceifabel" manual.
De ~~443,00~~
por apenas **358,00**

REDE DE ALGODÃO XADREZ
Para descanso.
Apenas **345,00**

FOGAREIRO SUKIABI
Com mangueira.
Apenas **160,00**

MOTOR DE POPA EVINRUDE
Com 25 HP.
Apenas **34.180,00**

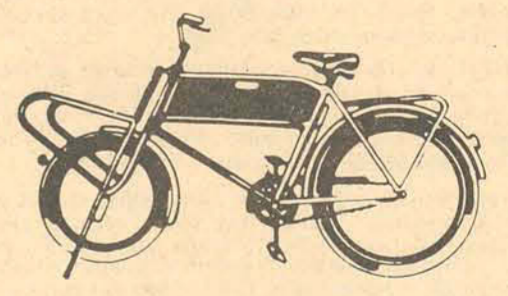

BICICLETA DE CARGA GALLO
Modelo novo.
De ~~2.779,00~~
por apenas **2.360,00**

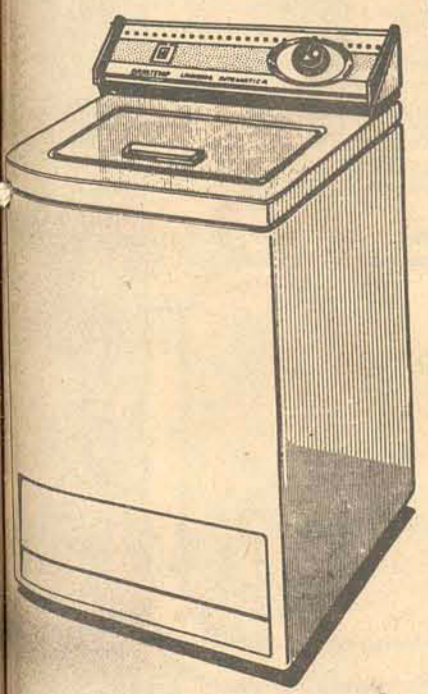

LAVADORA BRASTEMP ESPECIAL
Apenas **6.350,00** a vista.

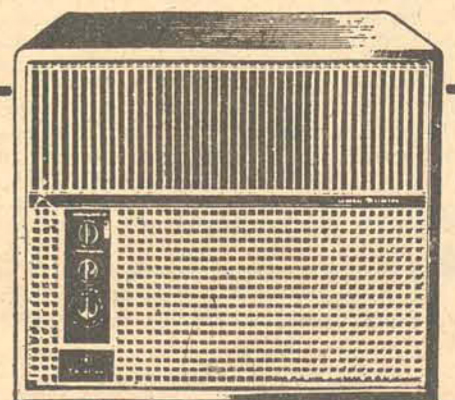

AR CONDICIONADO GE
11.000 BTUS. Quente e frio. 220 volts.
Por **6.399,00**
ou **3 x 2.133,00 = 6.399,00**

LOJAS **HM** *Hermes Macedo*

100 LOJAS DO RIO GRANDE AO GRANDE RIO

ASSISTÊNCIA TÉCNICA EM ELETRÔNICA INDUSTRIAL

Especializada em circuitos digitais e controle de processos. Fornecemos assistência para todo o Estado. Garantimos nosso serviço - consulte-nos.
Cirprokit - Ind. Com. de Eletrônica - Rua do Príncipe, 859 - Joinville - SC - telefone 22-7182.

ATACADISTAS DE BIJUTERIAS

Indústria de São Paulo procura contato com atacadistas de bijuterias que atuem dentro do Estado de Sta. Catarina. Oferecemos produtos de excelente qualidade, com grande aceitação e ótimos descontos.
Os interessados poderão escrever para SEXY-BIJUTERIAS, Rua do Rócio, 196 - CEP: 04552 - São Paulo - Capital fornecendo referências comerciais dentro do ramo e indicando zona de atuação. Será considerado o envio de listas de preços e amostras gratuitas a todos os atacadistas qualificados.

OPORTUNIDADE ÚNICA ESTÉTICA FACIAL

Vende-se completa instalação para Centro de Estética Facial (equipamentos, aparelhos, produtos) inclusive renomados cursos científicos Payot de Estética e Maquiagem. Oportunidade sem igual para cabeleireiros, farmácias, lojas, clubes ou instituições de ensino. Base Cr\$ 30.000,00. Só à vista. Tratar fone 33-1960 (Fpolis)

LABORATÓRIO PERINI S/A

Necessita vendedor, produtos veterinários
Estado de S. Paulo
ótima comissão.
Necessário:
Experiência no setor
Veículo próprio.
Tratar Rua José Cândido da Silva, 525
Estreito - Fpolis - Fone 44-2833.

SE O SEU PROBLEMA É REFRIGERAÇÃO

TOMAZ É A SOLUÇÃO: Balcões Frigoríficos, geladeiras comerciais, instalações para bares, lanchonetes, Açougue e supermercado, peças e acessórios em geral.

OFERTA DE VERÃO - Congelador (Frizer) a partir de 5.790,00.

Tomaz Comércio de Máquinas Ltda.
Rua Francisco Tolentino, 38
Fone: 22-0855 - Florianópolis

PROCESSO SELETIVO

Comunicação

O Banco de Desenvolvimento do Estado de Santa Catarina S/A — BADESC —, comunica aos candidatos inscritos para Teste de Seleção de Auxiliar Administrativo e Auxiliar de Serviço, que as provas serão realizadas no dia 23 do corrente, às 8,30 horas nas dependências da Escola Superior de Administração e Gerência — ESAG — sita à rua Visconde de Ouro Preto, nº 91, nesta capital, devendo os interessados apresentarem-se munidos da Carteira de Identidade.



ENCURTANDO DISTÂNCIAS



BADESC BANCO DE DESENVOLVIMENTO DO ESTADO DE SANTA CATARINA S.A.

VENDEDOR

Procuramos representante autônomo para viajar em todo o Estado de Santa Catarina, para vendas de sementes. Exigimos exclusividade absoluta, porém pagamos elevado fixo, mais comissões e despesas de viagens.
Imprescindível possuir condução própria e ter registro de representante autônomo.
Cartas para SEMENTES - Caixa Postal 7150 ou informações pelo telefone 241-0948 - São Paulo - SP.

MINISTÉRIO DA MARINHA COMANDO DO 5º. DISTRITO NAVAL

FORNECIMENTO DE GÊNEROS

O Comando do 5º. Distrito Naval, através o EDI-TAL nº. 007/1978, faz saber que às 14:00 horas do dia 22 de fevereiro de 1978 estará recebendo propostas para fornecimento de gêneros alimentícios às Unidades Subordinadas ao 5º. DN na área de Florianópolis, durante os meses de MARÇO e ABRIL de 1978. Maiores informações na Divisão de Intendência do Comando do 5º. DN, à Rua Nunes Machado S/N, no horário de 0900 às 1630 horas.

INSTRUTORES DE TREINAMENTO (OPERAÇÃO DE MÁQUINAS DE TERRAPLANAGEM)

Empresa de grande porte atuando no ramo da Construção Civil necessita de 4 instrutores para ampliar o quadro de treinamento. Os interessados deverão ter disponibilidade para viajar, bem como para trabalhar em qualquer parte do território nacional. Basicamente a função consiste em ministrar treinamento teórico ou prático de operação de máquinas de terraplanagem, para a qual seria desejável experiência em pleo menos uma das seguintes linhas: Caterpillar, Terex, C.B.T., Wabco. Os candidatos que tiverem apenas noções básicas de operação de máquinas serão desenvolvidos em

nosso centro de treinamento. Oferece salários altamente competitivos, ótimo plano de benefícios e possibilidade de progresso profissional. Os interessados poderão:

- Enviar currículo detalhado com pretensão salarial e telefone para contato para Caixa Postal nº 1511 - CEP 01.000 - S.P., sob o título "INSTRUTOR DE OPERAÇÃO".
- Marcar entrevista pelos telefones 209.1544 ou 209.1018 - ramal 112, com Sr. Ricardo.



MOTO SHOW LTDA. MOTOS - MOTONÁUTICA

TUDO DO MELHOR PARA SERVIR VOCÊ.
Motos — Mecânica geral - pneus importados - jaquetas - luvas - bancos - carenagens - peças e acessórios para todas as marcas - rodas de magnésio - pinturas especiais.

COMPRA E VENDA DE MOTOS USADAS, INCLUSIVE DANIFICADAS
COMPLETO SERVIÇO DE SOCORRO MÓVEL
MOTONÁUTICA — Reparo de motores de popa e centro

Av. Des. Pedro Silva 507 - Coqueiros - Florianópolis. Fone 44-0303



PREFEITURA MUNICIPAL DE JOINVILLE SECRETARIA DE ADMINISTRAÇÃO

Solicitamos o comparecimento com a máxima urgência na Divisão de Pessoal desta Prefeitura Municipal, no horário compreendido entre 08:30 às 12:00 horas e 14:00 às 17:30 horas de segunda a sexta-feira, dos pensionistas abaixo relacionados, a fim de tratarmos de assuntos de seu interesse:

- ANA ARGINA RIBEIRO
- JENNY LUIZA IDA S. VERBRUESSEN
- LEA CLARA R. DE ESPÍNDOLA
- Nicolau Bern

selen



Admite:

- SECRETÁRIAS**
— Experiência Comprovada
— Datilografia em máquina elétrica
- TÉCNICOS EM AR CONDICIONADO**
— Experiência Comprovada
- Oferecemos:**
— Condução
— Refeição
— Uniforme

Os interessados deverão se apresentar munidos de Carteira Profissional e 1 (uma) foto 3x4, no horário comercial à rua Felipe Schmidt, 21 - sala 601, para inscrição e entrevista.

NOVA ERA ALUGA

CASAS

PALHOÇA - Lot. Sta. Clara, 197 - c/2 dormitórios, bwc, sala, copa, cozinha, área de serviço, quintal, (casa nova madeira) - Cr\$ 2.300,00.
CENTRO - R. Urbano Salles, 55-A 2º. pavto, 2 dormitórios, sala, cozinha, bwc, área de serviço, carpet, forro c/iluminação moderna, 4.500,00.
CENTRO - Cons. Mafra, 148 - 2 dormitórios, hall, sala, bwc, copa, cozinha, área de serviço, telefone, fins comerciais. Cr\$ 6.000,00.
CENTRO - Padre Roma, 115 - 6 dormitórios, 2 salas, bwc, copa, cozinha, porão habitável - 7.000,00.
CAPOEIRAS - Abel Capela, 4 dormitórios, living, sala, suite, 2 bwc, escrit., copa, cozinha, área de serviço, dependência de empregada, garagem, depôs., jardim murado - aluguel Cr\$ 8.000 res. 10.000 comércio.
ESTREITO - Araci Vaz Calado, 483 - 5 dormitórios, 3 salas, living, hall, suite, 3 bwc, copa, cozinha, área de serviço, dependência de empregada, 3 armários embutidos, estante, ar condicionado, telefone, c/extensão e demais instalações - aluguel 11.000 Res. 16.500 Com.
CENTRO - Duarte Schutel, 95 - 2 pavtos., 5 dormitórios, escrit. 3 salas, 3 bwc, dependência de empregada, copa-cozinha, garagem, pátio - aluguel Cr\$ 16.000,00.
CENTRO - Crispim Mira, 43 - 4 dormitórios, bwc, copa, cozinha, porão, garagem, amplas instalações p/fins comerciais - aluguel 10.000,00.
CENTRO - R. Ernesto Stodiek, 14, 2 pavtos., 5 suites, c/armários embutidos, hall, living, 3 salas, bwc, escrit., c/estante, copa, cozinha, área de serviço, 2 dependências de empregada, lavand., 2 garagem, telefone, carpet, sacada, cisterna, vista total para a baía norte aluguel Cr\$ 15.000,00.
CENTRO - Duarte Schutel, 61 - c/2 pavtos., 5 dormitórios, 4 salas, 3 bwc, dependência de empregada, cozinha, copa área de serviço, varanda, depôs., garagem, telefone, 15.000,00.
AGRONÔMICA - Rua Aristides Lobo, 30, esq. c/a Rua Tangará, 2 pavtos., 2 suites, 4 dormitórios, hall, living, sala, copa, cozinha, lavabo, 2 bwc, área de serviço, dependência de empregada, lavand., garagem, quintal c/jardim aluguel 12.000,00.

ESTREITO - BAIRRO DE FÁTIMA - R. Euclides Neves Segui, s/nº. prox. ao ponto final de ônibus, c/ 3 quartos, sala, cozinha, bwc, área de serviço, garagem, cozinha c/azulejo, estilo colonial, (alvenaria) 4.000,00.
AGRONÔMICA - Rua Rui Barbosa, 57 - c/2hall, living, sala, lavabo, 4 dormitórios, 2 bwc social, co-cozinha, área de serviço, dependência de empregada, 2 garagem, 2 pavtos, depósito, telefone, quintal murado c/estacionamento p/18 carros - 15.000,00.
COQUEIROS - R. José do Valle Pereira, nº. 77 - c/5 dormitórios, suite, living, sala, lavabo, bwc, copa, cozinha, área de serviço, dependência de empregada, garagem p/2 carros, quintal murado - Cr\$ 15.000,00.
CENTRO - Anacleto Damiani, 22 - 3 pavtos, dormitórios, escrit., suite, 3 bwc, copa, cozinha, lavabo, garagem, estacionamento p/8 carros, depósito - aluguel Cr\$ 20.000,00.
CENTRO - Alvaro de Carvalho, 20 - 2º. pavto, c/6 salas e 1 bwc p/fins comerciais - 7.000,00.
SACÓ DOS LIMÕES - Rua Jerônimo José Dias, 242, c/3 dormitórios, hall, living, sala, 2 bwc, copa, cozinha, área de serviço, dependência de empregada, 2 garagem, telefone, carpet, armários embutidos, lustres, churrasqueira, quintal, aluguel Cr\$ 7.000,00.

APARTAMENTOS

ED. Dª. ISABEL, apto 109 com sala, cozinha, bwc, tipo kitchenete - aluguel Cr\$ 2.800,00.
CENTRO - ED. GOV. FELIPE SCHMIDT, APTO 202, com sala, cozinha, BWC, carpete e lustres, aluguel Cr\$ 3.500,00.
CAMPINAS - Av. Pres. Kennedy, 92 - c/2 dormitórios, 2 salas, copa-cozinha, área de serviço, bwc, e telefone - aluguel Cr\$ 5.000,00.
BOM ABRIGO - Teófilo de Almeida, 10 apto 202 - c/3 dormitórios, 2 armários embutidos, living, garagem, sala, hall, bwc, dep. de empregada, telefone, área de serviço, ar condicionado, carpete, lustres, gás central - aluguel Cr\$ 7.000,00.
CENTRO - Av. Mauro Ramos, 125 - Ed. VENEZA, apto. 503 - 1 suite, 2 dormitórios, living, 2 bwc, cozinha, área de serviço, dependência de empregada, garagem, carpet, 1ª. locação - aluguel 7.500,00.

CENTRO - R. Lacerda Coutinho, 16 apto. 401 - suite, 2 dormitórios, bwc, dependência de empregada, varanda, copa-cozinha, sala de jantar e de visita conjuntas, hall, garagem, área de serviço, telefone, ar condicionado, arm. embut., carpet, sacada e demais instalações - Cr\$ 8.000,00.
CENTRO - R. Felipe Schmidt, 106 - Ed. BOUGAINVILLEA, apto 506 c/1 dormitório, sala, cozinha, área de serviço, bwc, todo acarpitado - aluguel Cr\$ 3.800,00.

SALAS

CAMPINAS - Av. Pres. Kennedy, 92 - 2º. pvt. sala própria p/escritório - 4.000,00.
ED. DAUX BOABARD - 302 - c/55m2, carpet - aluguel 4.500,00.
304 - c/65m2, bwc, carpet - 5.500,00.
704 - c/65m2, bwc e carpet - 5.500,00.
sala 201 com 53m2, banheiro e carpet, aluguel 3.500,00.
ED. HERCULES
403 - c/64m2, bwc e carpet - 5.000,00.
507 - c/50m2, bwc e carpete - telefone - aluguel - 4.000,00.
508 - c/50m2, bwc e carpet - 3.500,00.
ED. ATLAS
504 - com carpet, bwc - 4.000,00.
106 - carpet, bwc, 100m2 - Cr\$ 12.000,00.
505 - c/100m2, carpet, bwc - 10.000,00.
1º. 6 meses, após 12.000,00.
ED. EMEDAUX
Sala 402 c/85m2, 2 bwc - aluguel 8.000 ou 8.500 com telefone.
ED. GOV. FELIPE SCHMIDT
206 - bwc, carpet e 65m2 - 4.000,00.
605 e 606, conjuntas, carpet, 120m2 - vista p/baía sul - Cr\$ 7.500,00.
601 c/65m2, cozinha, bwc, carpet - 4.000,00.
702 - com 52m2, bwc e cozinha - 3.500,00.
1006 - carpet, 65m2 - 4.000,00 - garagem opcional.
ED. ALFA CENTAURI
406 - 51m2, carpet, bwc - 3.200,00.
307 e 308 - banheiro Kitch, garagem e carpet, 53m2 - 6.000,00 cada.
201 - 72m2, bwc, carpet e garagem - 5.000,00.
CAMPINAS - Av. Pres. Kennedy, 1917 - sala no 1º. pav. c/44m2 - 2 divisões, bwc c/estacionamento aluguel - 5.000,00.
CAMPINAS - Av. Pres. Kennedy, 1917 - sala térrea c/2 divisões e estacionamento aluguel Cr\$ 6.000,00.

ANDAR INTEIRO - CENTRO - à rua Alvaro de Carvalho, 23, 1º. andar com 7 salas, área total de 500m2 - 45.000,00.

LOJAS

CENTRO - COMERCIAL A.R.S. Rua Felipe Schmidt, 21 loja 207 e 209 conjuntas situadas na sobreloja, com acesso pela escada rolante, c/área de 80m2 e 4 bwc - aluguel Cr\$ 15.000,00.
COQUEIROS - ED. JOHA - Rua Max de Souza - esq. c/Abel Capela, loja térrea c/25m2 - aluguel Cr\$ 3.000,00.
PRAIA COMPRIDA - SAO JOSÉ - nº. 1.507 com 36m2, divisão p/escritório e bwc - aluguel Cr\$ 1.600,00.
LOJA E GARAGEM - CENTRO - Av. Rio Branco nº. 152 - com área real de 694,07m2 assim distribuído: Loja 283,50m2 - garagem 283,50m2 - mezanino 36,70m2, área útil - 603,70m2 - aluguel Cr\$ 45.000,00.
CAMPINAS - Loja térrea c/inst. p/farmácia, Av. Pres. Kennedy, 92 - 12.000,00.
CENTRO - R. Felipe Schmidt, Galeria Jaqueline II loja térrea com 90m2 de área útil e sobreloja - aluguel 8.000,00.
ANDAR INTEIRO - CENTRO - Rua Alvaro de Carvalho, 20 1º. pavto, com 250m2, 5 salas, cozinha e bwc p/ fins comerciais - aluguel Cr\$ 8.000,00.
ALUGA-SE 700M2
Loja na Av. Rio Branco, 152 (Auto Locadora Coelho), c/700m2, sendo térreo, c/300m2, mezanino c/entrada independente e garagem c/300m2, no piso inferior, c/duas entradas, rampa para carros. Valor Cr\$ 45.000,00.
Tratar NOVA ERA - Carteira de Administração - Av. Rio Branco, 112 - Fones 22-3054 e 22-3790.
ALUGA-SE
Apartamento no centro, Rua Felipe Schmidt, nº. 85, Ed. A Coelho, ap. 1205, c/3 dormitórios, dependência completa de empregada, sala, cozinha, bwc, área de serviço. Aluguel Cr\$ 5.200,00.

DEPÓSITO - CENTRO
Rua Felipe Schmidt, 83 - ao lado do IN CRA, Depósito e Escritório, com área de 270m2 - aluguel Cr\$ 27.000,00.
Tratar Nova Era - Carteira de Administração - Av. Rio Branco, 112, fones 22-3054 e 22-3790.

NOVA ERA - COMÉRCIO CONSULTORIA & ADMINISTRAÇÃO DE IMÓVEIS LTDA.
Carteira de Administração
Novo endereço: Av. Rio Branco, 112

FONE:
22.89.68

CAPACHOS DE FIBRA DE COCO

Em qualquer medida ou formato, com ou sem letreiro, etc.
Distribuidor para Santa Catarina
REPRESENTAÇÕES DE TAPETES NASA LTDA.
Representante para Santa Catarina:
Thomaz Representações Ltda.
Fone: 22-1177 - Cx. Postal 691 Florianópolis (SC)

ENGENHEIROS MECÂNICO E METALÚRGICO

Importante Organização Nacional está recrutando profissionais altamente qualificados para exercerem respectivamente as funções de ENGENHEIRO DE MANUTENÇÃO e ENGENHEIRO DE SOLDA, no SETOR DE PRODUÇÃO de sua área Industrial, sediada no Grande Rio.

REQUISITOS BÁSICOS ENGENHEIRO MECÂNICO:

— Experiência mínima de 5 anos em Engenharia de Manutenção com profundos e atualizados conhecimentos em:
— Instalação de Equipamento, Manutenção Corretiva e Preventiva, Tecnologia de Vácuo, Sistemas Elétricos, Experiência em Almoarifado de peças.

ENGENHEIRO METALÚRGICO:

— Experiência mínima de 5 anos em Engenharia de Solda com profundos e atualizados conhecimentos em:
— Processos de Soldagem, Solda TIG, Solda de Brasagem, Solda Ponto, Avaliação Mecânica e Metalográfica de Solda, Alívio de Tensões, Qualificação de Processos e de Soldadores.

REQUISITOS GERAIS

Faixa de Idade: 28 a 45 anos
Domínio da língua Alemã e/ou Inglesa
Disponibilidade para viagens a médio prazo (inclusive exterior)

OFERECEMOS:

— Salário compatível com a experiência
— ótimo ambiente de trabalho
— Plano Assistencial

Enviar Curriculum Vitae detalhado, com foto 3x4, mencionando último salário à portaria deste jornal sob o nº 550.

LOTEAMENTO



PORTO BELO
Lotes financiados em até 40 meses.

Concessionária: **EMPREENDIMENTOS IMOBILIÁRIOS LTDA. CASQUALE & Cia. Ltda.**
Fones: 22-2544 - Florianópolis

PÓ DE PEDRA E PEDRISCO PARA JARDINS E PÁTIOS**PEDRITA**

FONE 33-1302 FLORIANÓPOLIS PEDREIRA RIO TAVARES. S. A.

Entrega domiciliar na grande Florianópolis
Peça pelo fone 22-7033

SERPRO

SERVIÇO FEDERAL DE PROCESSAMENTO DE DADOS

ESTAMOS SELECIONANDO EM VIRTUDE DE VAGA EM NOSSO QUADRO FUNCIONAL.

CONTÍNUO**Exigimos:**

- Primário completo
- Idade entre 18 e 24 anos
- Quitação com serviço militar

Oferecemos:

- Salário inicial de Cr\$ 1.410,00
- Semana de 5 dias
- Bom ambiente de trabalho

Os interessados deverão comparecer à Rua Saldanha Marinho n.º 6, esquina com a Rua Tiradentes no dia 20/02/78 das 14:00 às 18:00 horas e no dia 21/02/78 em horário comercial munidos de documentos e 1 foto 3x4, e procurar o Sr. Luiz

SERPRO

SERVIÇO FEDERAL DE PROCESSAMENTO DE DADOS

ESTAMOS SELECIONANDO EM VIRTUDE DE VAGAS EM NOSSO QUADRO FUNCIONAL

ESTAGIÁRIO EM DIGITAÇÃO**Exigimos:**

- 6.ª série completa do 1.º grau
- Idade entre 18 e 35 anos
- Quitação com o Serviço Militar
- Experiência em datilografia (120 toques por minuto)

Oferecemos:

- Salário inicial de Cr\$ 2.085,00
- Semana de 5 dias
- Bom ambiente de trabalho

Os interessados deverão comparecer à Rua Saldanha Marinho n.º 6, esquina com a Rua Tiradentes no dia 20/02/78 das 14:00 às 18:00 horas e no dia 21/02/78 em horário comercial munidos de documentos e 1 foto 3X4, e procurar o Sr. Luiz Dias.

SERPRO

SERVIÇO FEDERAL DE PROCESSAMENTO DE DADOS

ESTAMOS SELECIONANDO EM VIRTUDE DE VAGA EM NOSSO QUADRO FUNCIONAL

MENSAGEIRO**Exigimos:**

- Primário completo
- Idade entre 14 e 16 anos

Oferecemos:

- Salário inicial de Cr\$ 1.028,00
- Semana de 5 dias
- Bom ambiente de trabalho

Os interessados deverão comparecer à Rua Saldanha Marinho, n.º 6, esquina com a Rua Tiradentes no dia 20/02/78 das 14:00 às 18:00 horas e no dia 21/02/78 em horário comercial munidos de documentos e 1 foto 3x4, e procurar o Sr. Luiz Dias.

PREPARE-SE PARA COMEÇAR UMA NOVA VIDA.**O EDIFÍCIO MAIS ELEGANTE DE TUBARÃO FICA PRONTO DAQUI A 90 DIAS.**

O Edifício Zandavalle na Av. Marcolino Martins Cabral, fica bem no centro de Tubarão, em frente à praça.

Uma construção elegante que começa pela fachada de amplas sacadas e janelas em forma de arco, com vista panorâmica da cidade azul.

São 10 andares com apenas 4 apartamentos por andar e garagem no térreo. O hall de entrada é todo de mármore com porteiro eletrônico e dois elevadores.

Os apartamentos, muito bem divididos, têm peças amplas e confortáveis. E você pode escolher um apartamento de 181,103 m² com suíte, dois quartos

e sacada na sala ou um apartamento de 151,355 m² com três quartos e sala de dois ambientes.

Os detalhes de acabamento como lajotas da Refrasa nas áreas de circulação, carpet em todas as peças e azulejos decorados na cozinha e banheiros dão um toque de bom gosto.

Reserve logo seu lugar no edifício mais elegante

Edifício Zandavalle

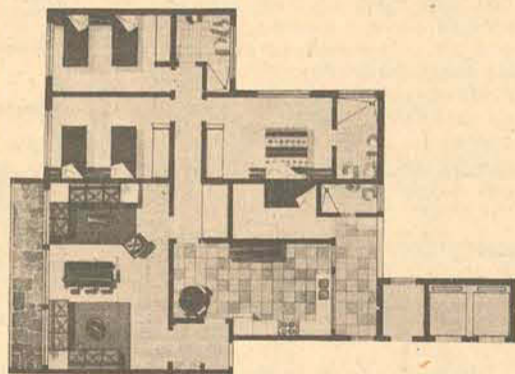

de Tubarão. E prepare-se para começar uma nova vida cercada de conforto, tranquilidade e muito bom gosto.

POUPANÇA FINANCIADA EM ATÉ 15 MESES A PREÇO FIXO SALDO FINANCIADO PELA CAIXA ECONÔMICA DO ESTADO DE SANTA CATARINA

INCORPORADOR
LEOCLIDE ZANDAVALLE

VENDAS

MACENO IMÓVEIS
EMPREENDEIMENTOS LTDA. CRECI 258

Rua Esteves Junior ao lado da obra
Fone - 22-1395 - Tubarão

Rua Tenente Silveira, 21 - sala - 111
Fone - 22-8188 - Florianópolis

ALLIANÇA
EDIFÍCIO "ALLIANÇA"
apartamentos com 2 e 3 dormitórios e garagem

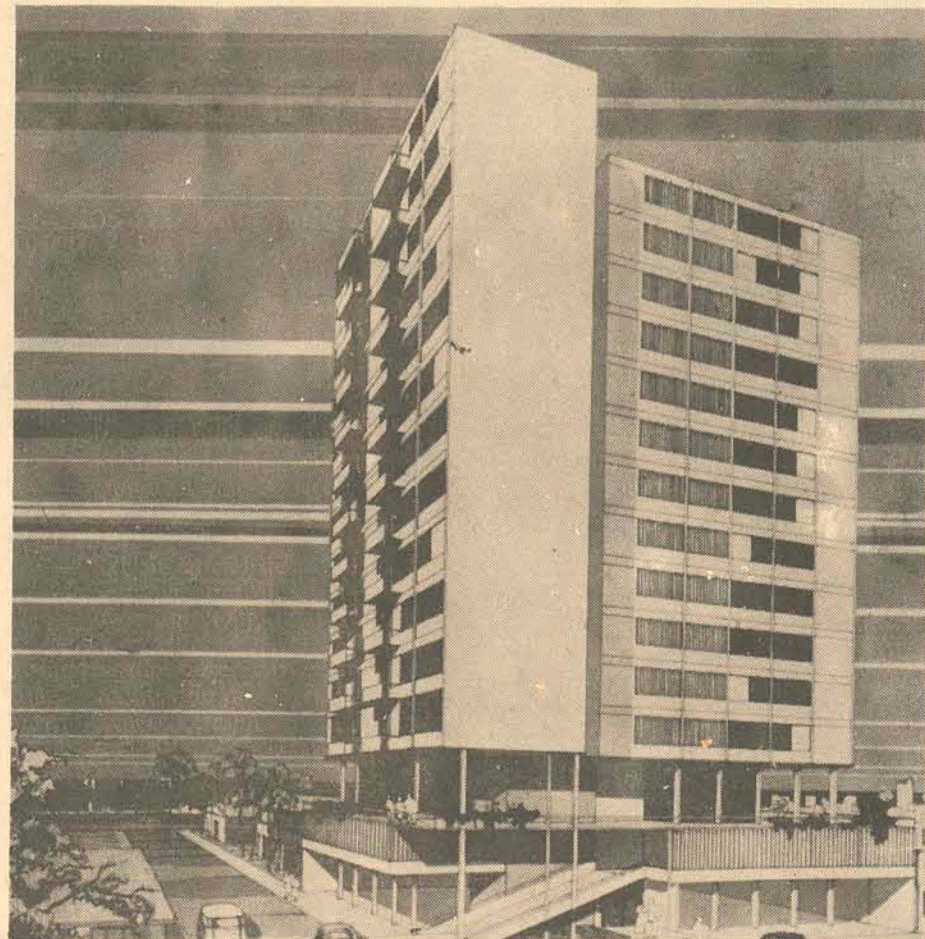

Iniciamos as vendas do Ed. "ALLIANÇA", à Av. Brasil, esquina com a Rua 2300, cidade Balneário Camboriú.

Estágio atual da obra: 14 pavimentos concluídos

Edifício de melhor requinte da cidade, 80 metros da praia, melhor preço, arrojado projeto arquitetônico.

Plantão diário no local.

Entrega do edifício outubro/78.

SEDE DA EMPRESA: CONSTRUTORA ALLIANÇA LTDA.

Praça N.ª S.ª de Fátima, 66 (Estreito)

Florianópolis - fones 44-0255 e 44-0291 — CRECI-169

Predius ADMINISTRADORA PREDIAL DO SUL LTDA

Rua Felipe Schmidt, 42-A 1º andar - Fones 22-1824 e 22-4285 - Florianópolis SC

ALUGA

APARTAMENTOS

ED. ALPERSTEDT - Av. Othon d'Eça - apto. c/telefone, três quartos (suite) demais dependências, carpet, armários embutidos.
ED. D.ª IZABEL - Rua Anita Garibaldi - quarto, sala, cozinha, banheiro completo. Em pleno centro.

empresa, três quartos (2 suites), amplo living, escritório, demais dependências, garagem p/3 carros, ar condicionado, armários embutidos. Local maravilhoso.
BEIRA MAR NORTE - fim de semana casa p/empresa, três quartos (1 suite), ampla sala, demais dependências, garagem, telefone.

LOJAS - CONJUNTOS

CENTRO COMERCIAL ARS - no calçadão, loja c/50m2, ponto magnífico, ótimas instalações.
ED. FLORENCIO COSTA - Rua Felipe Schmidt - amplos conjts. c/50 e 40m2, com inst. sanitárias e kitch.

ADMINISTRADORA DE IMÓVEIS SÃO FRANCISCO LTDA.

CRECI 19 CQC/MF 82.899.261/0001-50 Trav. Adelaide, 51 à 55 - Fones: 22-3795 e 22-5514 - Florianópolis-SC

IMOVEIS PARA ALUGAR

ED. D.ª IZABEL - Apto com 1 quarto, banheiro, cozinha, garagem e demais dependências.
ED. ITAMARATI - Com 3 quartos, living, dep. empregada, garagem e demais dependências.

ED. ANITA GARIBALDI - Ótima residência para escritório com 12 peças.
RUA FERNANDO MACHADO - Com 2 pavimentos - 1 estúdio, 1 escritório, banheiro, 2 suites, 3 quartos, banheiro social, copa, cozinha, área serviço, telefone e demais dependências.

CASAS À VENDITA

CASA RUAS VICENTE DE PAULA - AGRONÔMICA - Com 2 quartos, 1 suite, sala de visita, jantar, cozinha, garagem.
EXCELENTE RESIDÊNCIA EM BARREIROS - RUA SANTO ANTÔNIO - Com 2 quartos, 1 suite, banheiro social, lavanderia, cozinha, armários embutidos, sala, acabamento em gesso, carpet, azulejos tipo exportação.

OLIVER Imobiliária Ltda. Compra Vende Administra

Rua Cel. Pedro Demora, 1711 - Estreito - Creci 154 - Florianópolis

VENDE

CENTRO - Ed. Esteves Júnior, apartamento com living, 3 quartos, copa e cozinha, bwc social, área de serviço, dep. de empregada, varanda, armários embutidos, lustres, azulejos, decorados, etc. Preço Cr\$ 265.000,00 de entrada, transfere saldo CEF.
J. STA. MÔNICA - Casa de alvenaria com área construída de 111 m2, com suite, 2 quartos, sala de jantar e estar, Copa e Cozinha, bwc social e garagem. Preço Cr\$ 600.000,00 podendo ser financiada.

22-1660 22-9658

CRECI 37



Rua Tte. Silveira, 21 S/ 102

BARBADAS

TERRENO - Jardim Los Angeles - 14,50 x 30 metros. CASA - com 2 quartos, sala de estar e jantar, copa e cozinha, banheiro social, área de serviço e lavanderia - somente Cr\$ 280.000,00.
CASA OK - zero quilômetro, com financiamento junto Apsoc com uma prestação de Cr\$ 7.220,00 - de entrada saldo a combinar, com 3 quartos, sala de estar e jantar, suite de casal, banheiro social, circulação, sacada para o mar, lavanderia, churrasqueira, área de serviço e garagem.

APARTAMENTO DE COBERTURA - Com 3 quartos, sala de estar, suite de casal, banheiro social, circulação, copa e cozinha, lavanderia, área de serviço, churrasqueira, terraço social e terraço de serviço - apto com 277m2, somente Cr\$ 688.000,00 à combinar.

PALACETE - com 6 quartos, duas suites, 5 banheiros, armários embutidos, casa com 300m2, somente Cr\$ 1.600.000,00 a combinar - aceita imóveis como parte de pagamento.

EMPREGO

SBIL, Empresa de Vigilância Bancária, necessita de auxiliar de Escritório, bem como elementos para desempenharem as funções de Vigilantes para a Capital e Interior. Tratar à Rua: DESEMBARGADOR PEDRO SILVA Nº 1140, ITAGUAÇÚ ou pelo Fone 44-3526 - Horário Comercial.

CAB IMÓVEIS



Rua Pres. Nereu Ramos, 42 Fones: 22-9588 e 22-9514 FLORIANÓPOLIS - SC CRECI - SC 180

VENDE APARTAMENTOS

Edif. IVO SILVEIRA - c/1 e 2 quartos Edif. ARTUR - c/ 1 e 2 quartos - garage. Edif. REIMBRANDT - 3 quartos - garagem. Edif. MALAGA - 1 e 2 quartos - garage. Edif. ITAJUBÁ - Av. Mauro Ramos - c/2 quartos. Edif. ITAMARATI - c/3 quartos. Edif. A. COELHO - c/ 1 e 2 quartos - garage. Edif. GABRIELA - c/2 quartos.

LOTES

2 lotes na LAGOA DA CONCEIÇÃO 1 lote em BALNEÁRIO CAMBORIÚ. 1 lote na Av. BEIRA MAR-NORTE - c/1.400m2 1 lote em CANASVIEIRAS - Rua Vasco Goldin 2 lotes Rua Luiz da Campora c/1.080m2

CASAS

BALNEÁRIO - c/ 3 quartos, 2 salas, e demais dependências. COQUEIROS - Excelente residência - vista p/o mar, c/suite e 3 quartos CAMPINAS - Duas casas c/3 quartos JARDIM ATLÂNTICO - Duas casas c/3 quartos Residência e Comércio - Av. Ivo Silveira CASA - c/ 3 quartos, sala, cozinha. Dispomos ainda, de outros imóveis, de ótimo acabamento, bem localizados e financiados.

ACEITAMOS TROCA

SEGEL confiança em iluminação.



Em Santa Catarina, a Segel tem os melhores serviços em iluminação pública, industrial e residencial. Entre outras obras, a Segel é responsável pela iluminação do novo Aeroporto Hercílio Luz e do Terminal Urbano de Florianópolis (foto), o que vale por um atestado de seriedade.

Quando você pensar em projetos e instalação de sistemas de iluminação, pense Segel, um nome de confiança. Serviços Gerais de Eletricidade e Telefonia Ltda.

Florianópolis - Rua Durval Melquíades de Souza, 18 - Fones: 22-7111 e 22-7883 Blumenau - Rua XV de Novembro, Ed. Catarinense, cj. 707 - Fone: 22-3611 Joaçaba - Rua Francisco Lindner, 130 - Fone: 22-1211 Representante - Divisão Eletroacústica Philips-Equipamentos Telefônicos GTE.

ESCOLA DE ADMINISTRAÇÃO FAZENDÁRIA CONCURSO PÚBLICO PARA FISCAL DE TRIBUTOS FEDERAIS EDITAL/ESAF/CRS/Nº 03

O Diretor-Geral da Escola de Administração Fazendária, no uso de suas atribuições e devidamente autorizado pelo Departamento Administrativo do Serviço Público, convoca todos os aprovados na primeira etapa do concurso público para a Categoria Funcional de Fiscal de Tributos Federais, que não foram chamados, para submeter-se à segunda etapa do referido processo seletivo, de acordo com as instruções específicas publicadas no D.O. de 20 de fevereiro de 1976 e Decreto nº 79.758, de 31.05.77.

PREFEITURA MUNICIPAL DE FLORIANÓPOLIS SECRETARIA DE OBRAS - COMCAP PROJETO CURA CONTINENTE 1

EDITAL DE CONCORRÊNCIA Nº 004/78

A Companhia Melhoramentos da Capital - COMCAP -, com sede à Rua Nereu Ramos nº 13, em Florianópolis, na qualidade de Agente Promotor Coordenador do Projeto CURA Continente 1, leva ao conhecimento dos interessados que se acha aberta a Concorrência nº 004/78, para construção de parques infantis, no Bairro do Estreito, por regime de empreitada e preços unitários.
1. Parque Infantil Felipe Neves - Rua Felipe Neves, Lote nº 500, Quadra 068, Setor 326 - Área 312,00m2 (trezentos e doze metros quadrados);

JOHANN GRITSCH S.A. INDÚSTRIA IMPORTAÇÃO E EXPORTAÇÃO DE IMÓVEIS CQC/MF. Nº 90.731.472/0001-07 CQC/MF. Nº 90.731.472/0001-07 edital de convocação assembleia geral extraordinária

São convidados os senhores acionistas desta sociedade, a se reunirem em assembleia geral extraordinária, a realizar-se às 10 (dez) horas do dia 30 de março de 1978, em sua sede social, à rua Alfredo Eick Júnior número 235 - primeiro distrito industrial - Itajaí - SC., a fim de deliberarem sobre a seguinte

ORDEN DO DIA

- 1º) discutir e deliberar sobre o relatório da diretoria e parecer do conselho fiscal, balanço patrimonial, demonstração dos resultados do exercício e destinação dos lucros suspensos, relativos ao exercício social encerrado em 31 de julho de 1977 em distribuição de dividendos;
2º) reforma estatutárias (diminuição de cargos da diretoria, alteração e preenchimento);
3º) eleição do conselho fiscal e seus suplentes;

AVISO

Acham-se à disposição dos senhores acionistas, na sede social, os documentos a que se refere o artigo 133 da lei número 6.404, de 15 de dezembro de 1976, relativos ao exercício social encerrado em 31 de julho de 1977. Itajaí SC., 17 de fevereiro de 1978. Eugênio Schaffert Neto Diretor - Administrativo CPF nº 029.903.859-91 Frederico Olindo de Souza diretor-comercial CPF nº 102.453.859-72

TRANSPORTADORA SÃO FRANCISCO LTDA.

Trav. Adelaide, 51 à 55 - Fones: 22-3795 e 22-5514 - Florianópolis-SC

Brognoli imóveis Ltda

ALUGA

- ESTREITO - sala a partir de Cr\$ 2.000,00 - Cel. Pedro Demoro - nº 1966
 285 - CENTRO - casa de praia com 3 qtos, sala, cozinha, banheiro, mobiliada - Ponta das Almas - Cr\$ 5.000,00.
 050 - CENTRO - casa de praia com 3 qtos, sala, cozinha e banheiro, mobiliada - Lagoa - Cr\$ 10.000,00.
 763 - ESTREITO - sala rua Flores da Cunha, 190 c/ escritório e instalação sanitária - Cr\$ 4.000,00.
 250 - CENTRO - apto com 3 qtos, dep. de empregada e garagem no Ed. Bianca - Cr\$ 6.000,00.
 056 - ESTREITO - casa de madeira, com 4 qtos, garagem e anexo - na rua Afonso Pena nº 627 - Cr\$ 3.500,00.
 - BARREIROS - casa mista com 3 qtos, anexos e cobertura para carro - rua Otho Júlio Malina, nº 852 - Cr\$ 2.600,00.
 215 - CENTRO - apto com 3 qtos, e anexos - Ed. Bianca - Cr\$ 5.000,00.
 062 - ESTREITO - casa de alvenaria com 3 qtos e garagem - rua Luiz Gonzaga Valente nº 380 - Cr\$ 4.400,00.
 - BARREIROS - casa mista com 2 qtos, anexo e entrada para carro - rua Elesbão Pinto da Luz - Cr\$ 2.800,00.
 168 - CENTRO - apto com 2 qtos e anexos - Ed. Brigadeiro - Cr\$ 4.000,00.
 430 - ESTREITO - casa de alvenaria - 2 qtos e anexos - rua Gonde Alonzo Ceiso - nº 715 Itos - Cr\$ 2.500,00.
 - BARREIROS - casa de alvenaria com 3 qtos e garagem - rua Pedro Bunn - nº 41 - Cr\$ 4.200,00.
 287 - CENTRO - apto com 2 qtos e garagem e telefone - Ed. Novo Rio - Cr\$ 6.000,00.
 078 - ESTREITO - casa de alvenaria com 2 qtos, lavanderia e garagem - rua Paula Ramos nº 90 - Cr\$ 4.500,00.
 - BARREIROS - casa de alvenaria com 2 qtos anexos e garagem - rua Eugênio Portela nº 28 - Cr\$ 2.500,00.
 008 - CENTRO - apto com sala, cozinha e banheiro - Ed. Florentino Costa - Cr\$ 2.800,00.
 489 - ESTREITO - apto com 3 qtos e área de serviço - rua Fulvio Aducci - nº 994 apto. 01 - Cr\$ 4.000,00.

- BARREIROS - casa de madeira com 2 qtos, anexos e área de serviço - rua 2ª trav. da rua rosa - nº 71 - Cr\$ 2.000,00.
 288 - CENTRO - apto com 2 qtos anexos e área de serviço - Ed. Bougainville - Cr\$ 4.000,00.
 110 - ESTREITO - apto com 3 qtos anexos e área de serviço dep. de empregada - rua Antonieta de Barros nº 18 apto 07 - Cr\$ 3.800,00.
 - BARREIROS - apto com 3 qtos, dep. de empregada completa, área de serviço, garagem, apto c/ sinteco pia de inox cozinha, telefone especial - rua Antonio Scherer - Ed. Alton Rodrigues - apto 202 - Cr\$ 3.500,00.
 001 - CENTRO - casa com 2 qtos anexos quintal e garagem - rua Duarte Schutel - Cr\$ 3.500,00.
 169 - ESTREITO - apto com 3 qtos, área de serviço - rua Cel. Pedro Demoro nº 1541 apto A - Cr\$ 3.300,00.
 - BARREIROS - sala - R. Heriberto Hulse esq. com Leoberto Leal - 70m2 - Cr\$ 3.500,00.
 158 - CENTRO - casa com 3 qtos e quintal - dep. Ant. Edu Vieira - Cr\$ 3.200,00.
 481 - ESTREITO - apto com 2 qtos, área de serviço - rua Cel. Pedro Demoro, 2096 apto 06 - Cr\$ 3.000,00.
 - BARREIROS - galpão - R. Leoberto Leal, 158 c/ telefone e inst. sanitária - Cr\$ 4.500,00.
 110 - CENTRO - casa com 2 qtos, sala, cozinha, banheiro - rua Padre Roma nº 47 - Cr\$ 6.000,00.
 193 - ESTREITO - casa de madeira com 3 qtos e garagem - Trav. Irmã Bonavita - s/n - Cr\$ 2.000,00.
 - BARREIROS - galpão BR-101 - Km 198 - nº 1173 - Serraria - c/ 165m2 e inst. sanitária - Cr\$ 1.500,00.
 263 - CENTRO - casa com 2 qtos e quintal - rua Crispim Mira - nº 26 - Cr\$ 6.000,00.
 764 - ESTREITO - casa de madeira com 3 qtos anexos e varandão - rua Tupinambá nº 585 - Cr\$ 2.800,00.
 213 - CENTRO - casa com 4 qtos, dep. de empregada, garagem, telefone, toda carpetada - rua Monsenhor Topp - Cr\$ 7.500,00.

Brognoli imóveis Ltda

ESTREITO: Rua José Cândido da Silva, 721
 Fones: 44-2677, 44-2424 e 44-1467
 CENTRO: Rua Nunes Machado, 12 sala 3 e 5
 Fones: 22-1655, 22-8692
 BARREIROS: Rua Leoberto Leal, 133

OFERTAS ESPECIAIS

ALUGA - CASA DE PRAIA situada na Ponta das Almas na Lagoa da Conceição. Toda mobiliada, com 3 quartos, sala, cozinha, banheiro, garagem, churrasqueira e quintal - Cr\$ 5.000,00.
 ALUGA - Ótima casa de Praia situada a Rua das Rendeiras, 250 na Lagoa da Conceição, tendo 2 pavimentos, com 3 quartos, sala, cozinha, banheiro, garagem. Toda mobiliada. Cr\$ 10.000,00.
 VENDE - Prédio de 2 pavimentos sito a Rua Fúlvio Aducci - Estreito. Excelente ponto comercial e residencial. Área total: 720m2. Tendo 2 apartamentos, sala p/comércio e amplo depósito - Cr\$ 1.800.000,00.
 VENDE - Apartamento bem situado, sito à Rua Manoel de Oliveira Ramos - Estreito. Todo acortinado, tendo 2 quartos, sala, cozinha, área de serviço e garagem. Armário embutidos nos quartos e cozinha - Cr\$ 252.800,00 sendo 100.000,00 no ato e transferência de financiamento - Vende também o telefone.

Brognoli imóveis Ltda

VENDE

120 - APTO. R. Gal. Bittencourt - Ed. Trab. Catarinense - 2 qtos c/armários embutidos, todo acarpetao e ar condicionado. Cr\$ 395.000,00 sendo parte financiada.
 221 - APTO. R. Pedro Ivo - Ed. Cesane - Centro - 1 qto, sala, coz, banheiro. Cr\$ 206.000,00 c/100.000,00 de pr. pança.
 598 - APTO. R. Des. Pedro - Ed. Itaguauçu - Coqueiros, 2 qtos e demais dependências. Cr\$ 1,00 e transf. financ.
 123 - APTO. R. Visc. Ouro Preto - Vis. O. Pret - Centro, 2 qtos, dep. co. empregada - Cr\$ 500.000,00 - Aceita proposta c/terreno.
 596 - APTO. R. Antonieta de Barros - Estreito, 2 qtos, sala, cozinha, banh, área serviço. Cr\$ 315.000,00.
 113 - APTO. Av. R. Arruda Ramos - Ed. Camaros - Centro, 3 qtos, dep. compl. empregada, jardim p/avenida, telefone. Cr\$ 900.000,00 - aceita proposta.
 117 - CASA - R. Gal. Vieira Rosa - Centro, 3 qtos, sala conjugada, coz, banheiro. Cr\$ 320.000,00 - aceita proposta.
 122 - CASA - R. Juam G. Fernandes - Saco dos Limões, 3 qtos, dep. compl. empregada, garagem. Acarpetao. Ar condicionado. Cr\$ 190.000,00 e transf. financiamento.
 641 - CASA - Jardim Panorâmico - Estreito, 1 suite, 2 qtos, dep. compl. empregada, garagem. Cr\$ 250.000,00 e transf. financ.
 631 - CASA - R. Izaltina P. Cidade - Barreiros, 3 qtos, garagem e demais dependências. Cr\$ 300.000,00.
 595 - CASA - R. Gercino Silva - Estreito. Duas ótimas casas de madeira em terreno c/640,00m2 - 16/40 - Cr\$ 450.000,00.

119 - CASA - R. Duarte Schutel - Centro. Própria p/residência ou escritório, c/consulta aprovada p/constr. prédio. Cr\$ 2.300.000,00 c/50% no ato e saldo a combinar.
 590 - CASA - R. Campolino Alves - Capoeiras, 2 qtos, dep. empregada, garagem e demais dependências. Cr\$ 450.000,00.
 585 - CASA - R. Pedro Blum - Barreiros, 3 qtos, garagem e demais dependências.
 112 - SALA - Ótimo ponto comercial c/2 salas com área 60,22m2. - Cr\$ 500.000,00.
 392 - TERRENO - Rua Caetano Costa - Estreito - Ótimo terreno com uma casa de madeira. - Cr\$ 150.000,00.
 093 - TERRENO - sito no Loteamento Stodiek - Cr\$ 300.000,00
 396 - TERRENO - Rua Luiz D'Acampora - Estreito, com uma casa de madeira - Cr\$ 180.000,00 - 580,00m2 - Cr\$ 100.000,00 no ato e saldo a combinar.
 647 - PONTO COMERCIAL - R. Liberato Bittencourt - Estreito - Loja de confecções e calçados c/exceleto estoque. Cr\$ 400.000,00 - Negócio de ocasião. - Aceita proposta.
 648 - PONTO COMERCIAL - R. Tereza Cristina - Loja de confecções e calçados - Cr\$ 140.000,00 à vista.
 583 - CASA C/PONTO COMERCIAL - Rua Eugênio Portela - Barreiros, 3 qtos, sala, coz, banheiro e ótima sala comercial - armazém. Cr\$ 200.000,00.
 585 - CASA C/PONTO COMERCIAL - R. João Grumichê - Roçado, 4 qtos, sala, coz., banheiro e 1 sala comercial com instalações. Aceita proposta com 150.000,00 no ato e saldo a combinar.

casa + apartamento =

EDIFÍCIO CASABELLA

(Praia de Canasvieiras, rua Madre Vilac em frente ao n. 109)

VALE A PENA CONHECÊ-LO.

Vantagens de casa: Independência, quintal, churrasqueira, liberdade, etc.
 Vantagens de apartamento: Segurança, praticidade, facilidade de manutenção, durabilidade, etc.

ENTREGA AGORA EM MAIO DE 78

Os engenheiros e projetistas que criaram o Edifício Casabella, com muita felicidade, conseguiram aliar as vantagens de uma casa às vantagens de um apto, além de outros detalhes importantíssimos: O EDIFÍCIO CASABELLA, em estilo mediterrâneo, no melhor ponto (central) da nobre praia de Canasvieiras, e composto de, apenas, 6 sofisticados apartamentos. Cada apto. tem 2 andares, com 2 acessos independentes e escada interna. Na parte térrea, além de estacionamento privativo (frente) e quintal, também privativo (fundos), contém: área de serviço, quarto de empregada, banheiro completo, cozinha, sala de jantar, living e escada. No andar superior: hall, banheiro completo, sala e 2 quartos (opção para tres). Acabamentos e materiais de primeiríssima, acompanhando os critérios mais atualizados em arquitetura e decoração. Caixas d'água, hidrômetros (Casas), relógios de luz, instalações elétricas e hidráulicas, esgotos, encanamentos, etc., também são totalmente independentes.

Área útil real: 96,30 m2 (Não há área de circulação ou fictícias).

Uma das várias opções de pagamento à sua escolha: Cr\$ 179.155,20 de poupança (Cr\$ 129.155,20 de sinal, 6 pagtos. de Cr\$ 8.250,00 cada, mensais e sucessivos). Cr\$ 390.844,80 p/ BNH (1.640,00000 UPC), à razão de Cr\$ 5.813,17 mensais (252 meses). Na compra de uma unidade você terá, gratuitamente, um projeto de decoração da Ástor - Móveis Decorações e Projetos.

Estamos de plantão na obra, inclusive aos domingos.

Mais uma realização da Ástor - Empreendimentos Imobiliários. Rua Lauro Linhares, 252 - Trindade - Florianópolis (SC).
 Projeto e Construção: PROJECTUS Ltda. Fones 33 1691, 33 1216.

Feriados, sábados e domingos, a Padrão tem plantão.

APARTAMENTOS

Avenida Beira Mar Norte, 3 quartos (1 suite), living, sala de jantar, cozinha, BWC, dependências completas de empregada, área de serviço, garagem.
 Avenida Beira Mar Norte, 5 quartos (1 suite), living, jantar social, jantar íntimo, cozinha, BWC, lavabo. Dependências completas de empregada, área de serviço, garagem para dois carros.
 Rua Tiradentes - 2 quartos, living, sala de jantar, cozinha, BWC, dependências completas de empregada, área de serviço.
 Rua Pedro Ivo - 2 quartos, living, sala de jantar, cozinha, BWC, lavabo, área de serviço, garagem.
 Rua Pedro Ivo - 1 qto., living e sala de jantar, cozinha, BWC, área de serviço, garagem.
 Rua Felipe Schmidt - 1 quarto, living e sala de jantar, cozinha, garagem (Apartamento semi-mobiliado).
 Av. Othon Gama D'Éca - Edifício Alperstedt - 3 quartos, sala de estar e jantar, cozinha, BWC, área de serviço, dependências de empregada, garagem.

TERRENOS

Terreno em Ponta das Canas, próximo ao mar, 22 x 55m.
 Terreno em Itacorubi, próximo à Telesc, totalmente plano, 19,500m2.
 Terreno à rua Herminio Millis (Bom Abrigo) 20 x 32m Sítio em Potecas (Serraria) São José.
 Terreno na Lagoa da Conceição, próximo ao posto de gasolina, preço de ocasião.
 Terreno no Bairro da Prainha (Rua Silva Jardim) próximo ao Veleiros da Ilha.
 Lote na Praia de Itapirubá - SC.

CASAS

Rua Herminio Millis (Bom Abrigo) - 4 quartos, 3 BWC, copa e cozinha, sala de jantar e estar em L, sala de TV, dependências de empregada, garagem.
 Rua João Motta Espesim (Saco do Limões) - 3 quartos, sala estar e jantar, cozinha, BWC, dependências completas de empregada, estacionamento para 2 carros.
 Rua Capitão Romualdo de Barros (Trindade), 3 quartos (1 suite), BWC, cozinha, sala de jantar, living, dependências completas de empregada, lavanderia, garagem para 2 carros.

Padrão
 EMPREENDIMENTOS IMOBILIÁRIOS LTDA.
 Sete de Setembro, 11 Creci 886
 Fones: 22-3398/22-3544

FORTE EMPREENDIMENTOS IMOBILIÁRIOS LTDA.

Sede Própria - Rua Monsenhor Topp nº9-A
 PABX - 22-8577
 CRECI 196

NÓS GARANTIMOS SEU ALUGUEL

PLANTÃO SÁBADO À TARDE E DOMINGO DE MANHÃ

CASAS ALUGAM-SE

CENTRO - c/4 qtos, living, wc social, copa coz. dep. empreg., lavanderia, quintal, garagem, carpet e telefone. Cr\$ 7.500,00.
 ESTREITO - C/3 qtos, sala, copa coz, 2 wcs, entrada d'auto, quintal. Cr\$ 3.200,00

APARTAMENTO

CENTRO - C/living, qto, wc, coz, tanque, carpet, Cr\$ 3.400,00

SALA COMERCIAL

Ed. Alpha Centauri - novo, carpet, 57m2, frente p/ Av. Hercílio Luz. Cr\$ 4.500,00

CASAS COMERCIAIS

CENTRO - 3 qtos, 2 salas, wc, etc. Cr\$ 15.000,00
 J. STA. MÔNICA - living, 3 qtos, 1 suite, 2 wcs, j. inverno, copa coz., dep. empreg., garagem 2 autos. Cr\$ 450.000,00, aceita imóvel de menor valor na troca.

CASA PRAIA VENDE-SE

SAMBAQUI - de madeira, c/sala, 2 qtos, wc, coz, abrigo d'auto, varandão c/25m2, água de poço e encanada, toda mobiliada. Cr\$ 350.000,00

TERRENOS VENDEM-SE

GAROPABA - 2 lotes, Cr\$ 35.000,00 cada
 RESSACADA - 1080M2. Cr\$ 65.000,00

COQUEIROS - 15x20. Cr\$ 230.000,00.
 RATONES - Sítio 103.000m2, c/água Cr\$ 600.000,00.
 CENTRO - 3 salas, 4 qtos, vaga 3 autos Cr\$ 15.000,00
 CENTRO - 2 salas, 3 qtos, wc, etc. Cr\$ 12.000,00
 TRINDADE - c/living, 3 qtos, sala de jantar, copa coz. dep. empreg., lavanderia, garagem 2 autos, 2 wcs, quintal, parte de cima c/2 qtos sala estudo, sala refeições, coz e wc. Cr\$ 1.600.000,00. Aceita imóvel na troca, Tem financ. Cr\$ 500.000,00.
 J. SUL BRASIL - C/living, 4 qtos, 2 wcs, sala jantar, copa, coz., dep. empreg., lavand., garagem 3 autos, jardim, quintal, linda vista. Cr\$ 1.500.000,00 aceita imóvel menor valor financ. Cr\$ 450.000,00.

