

O TEMPO — Pressão Atmosférica Média: 1010.1 milibares. Temperatura média 28,5° máxima insolação 44,8° mínimo 23,0° (No Planalto média mínima 16,8°) Cumulus, Stratus Cumulonimbus, de meio claro a encoberto. Tempo no Planalto: Chuvas esparsas passando a bom. No litoral: Bom durante o dia, chuvas esparsas e passageiras à noite. Previsão: A. Seixas Netto.

O ESTADO

Florianópolis, domingo, 29 de janeiro de 1978 - Ano 63 - Nº 18.951 - Edição de hoje, 32 páginas - Cr\$ 5,00

CURSO DE VERÃO - A chefia do Departamento de Língua e Literatura Vernáculas da Ufsc está comunicando aos interessados no curso de verão em Linguística Aplicada I, que as matrículas poderão ser feitas no DLLV até o dia 31 do corrente. O curso será realizado de primeiro a 28 de fevereiro e será ministrado pelos professores José Curi e Ivo Zimmermann. A taxa a ser paga, no posto da Caixa Econômica Estadual, será de Cr\$ 150,00.

FIGUEIREDO QUER VITÓRIA AMPLA DA ARENA NOS ESTADOS

Segundo o deputado Dib Cherem, que na última quinta-feira manteve contato com o general João Batista Figueiredo, em Brasília, o Chefe do SNI quer que a Arena se mobilize em todos os Estados para obter expressiva vitória nas eleições de novembro. (P. 3).

Depósito compulsório faz aumentar o turismo interno no litoral de SC

Na página 16, uma reportagem especial mostra que o turismo interno no litoral catarinense teve considerável incremento depois que o Governo estabeleceu o depósito compulsório de Cr\$ 16 mil, para quem quisesse fazer turismo no exterior. Contudo, para o turista mais exigente, que procura aliar a beleza das praias ao conforto de bons hotéis e restaurantes, as opções são poucas.

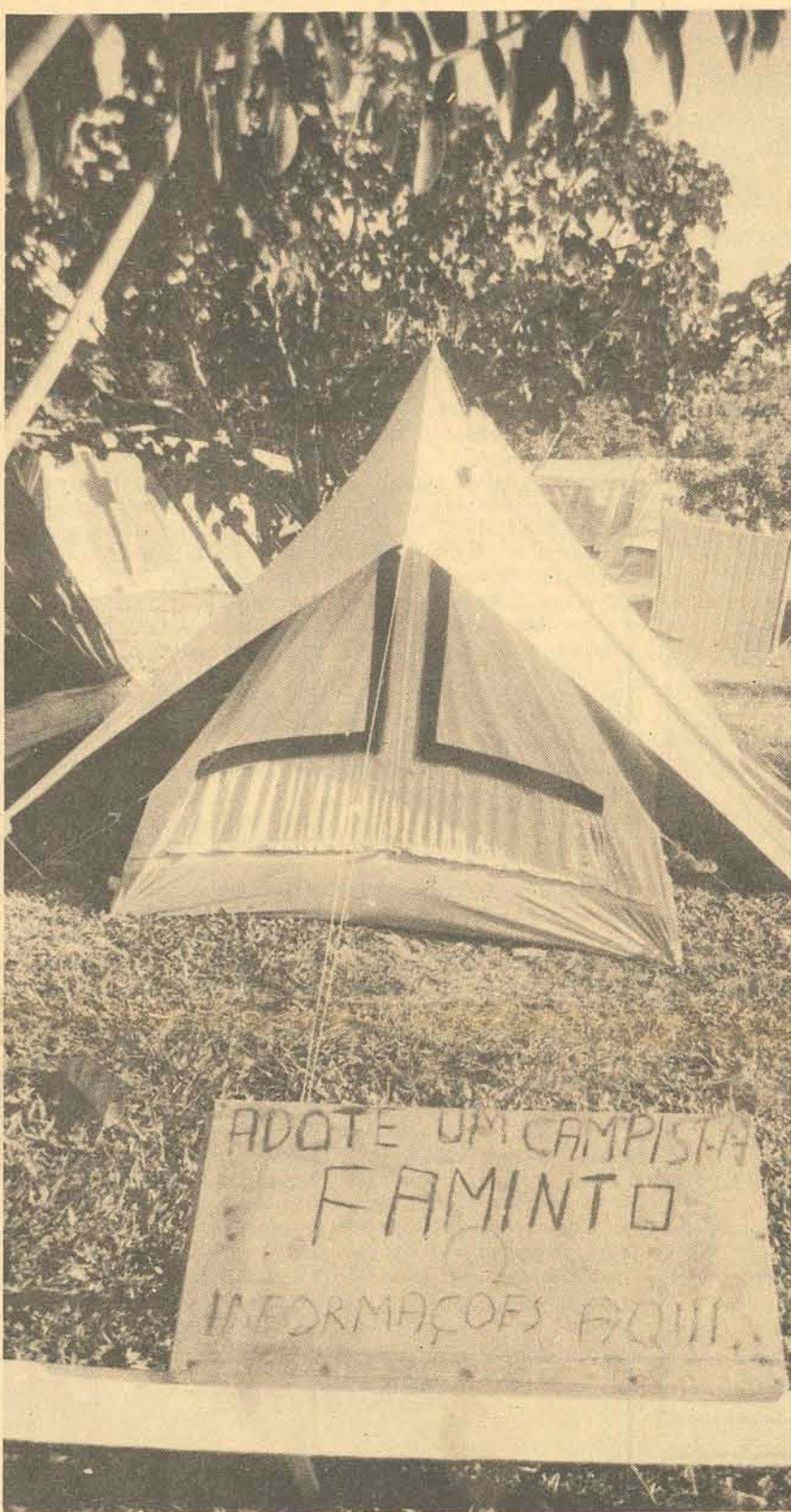

Polícia redobra esquema de segurança para evitar incêndios

Página 5



Fluminense não pensa em vitória. Quer bom espetáculo contra o JEC.

Página 8

Peterson larga na frente e Emerson em 7o. no Grande Prêmio Brasil

Fórmula-1 nas pgs. 6 e 7.

Lagartixa: 40 anos de folia.

O folião número 1 de Florianópolis, o popular Lagartixa, comemorou, na última sexta-feira, 40 anos da sua primeira apresentação pública nas ruas da cidade e 25 de Rei Momo. Verdadeira instituição do carnaval da ilha, Lagartixa, em entrevista a este jornal, fala de sua vida, sua "carreira", e do seu desejo de "emplacar" 50 anos de carnaval. (pg. 15)

Confirmado: Jimmy Carter vem ao Brasil em visita oficial no começo de abril.

O embaixador norte-americano no Brasil, John Crimmins, que fez o anúncio ontem, declarou que a visita será de grande proveito para o estreitamento de relações entre os dois países. (Página 2).

Você é um Rei! Merece presentes de Rei!

COFRETES - PURO NYLON
Tamanhos: 6 - 10 e 15mm
Exclusividade Pedroso

ESTOFADOS COLONIAL EM VELUDO
Modelo exclusivo.
Sofá com 4 lugares.
De 10.000,00
por 7.000,00

CARPETES GEORGIA - 9mm
Novo lançamento nacional
PEDROSO - Não deixa marcas.
Fios de polipropileno.
Preço de fábrica
159,00 o m² colocado.

TAPETES CRISAN - 10mm
Rústico. Ideal para casas de praia, campo ou residências.
2,00 x 3,00 - De 2.000,00
por 1.000,00

COLCHÃO PEDROSO - o mais alto do Brasil. Tecido exclusivo. Fabricado sob medida. Solteiro e casal.

ESTAS OFERTAS SÃO VÁLIDAS SOMENTE PARA COMPRAS DIRETAS NAS LOJAS, ONDE VOCÊ PODE VER, SENTIR E ESCOLHER O MELHOR.



PEDROSO O REI DOS TAPETES

Atende a todas as cidades do Brasil.

Dr. Murici, 231/253/339 - Curitiba
23-9822/22-4787
Fones 23-6854/22-2075

Santos Saraiva, 49 - Florianópolis
Fones 44-1389/44-2517

Av. São Gabriel, 281 - São Paulo
282-5445/881-3806
Fones 881-2418

Carter vem ao Brasil depois da Semana Santa

Brasília — A vinda do presidente dos Estados Unidos, Jimmy Carter, ao Brasil, deverá ocorrer logo após a Semana Santa, mais provavelmente, nos primeiros dias do mês de abril, segundo admitiu o embaixador norte-americano John Hugh Crimmins, em seu primeiro contato com a imprensa brasileira após regressar daquele país.

Ao comparecer na manhã de ontem ao Clube Naval de Brasília, em companhia do adido militar dos Estados Unidos, comandante Ramon Catalino Alvarado, para presidir a cerimônia de plantio de um exemplar de "sequoia sempervirens", o embaixador Crimmins externou grande otimismo quanto aos resultados a serem alcançados com a visita do presidente Jimmy Carter, declarando não possuir qualquer dúvida de que ela será de grande proveito para o estreitamento das relações entre os dois países.

O exemplar de "sequoia" foi plantado pelo embaixador dos Estados Unidos, no "Bosque da Amizade", do Clube Naval de Brasília, ao lado de várias outras espécies de árvores igualmente plantadas por autoridades brasileiras e personalidades estrangeiras. Trata-se de uma árvore originária de semente transportada por astronautas americanos em sua viagem à lua, que pode atingir proporções gigantescas e alcançar a cidade de mil anos.

O exemplar doado pelo Governo dos Estados Unidos ao Clube Naval é o único existente no Brasil, sendo essa, também, a primeira experiência de plantio de uma "sequoia sempervirens" em solo de cerrado, característico do Planalto Central.

Papa lança campanha da fraternidade na quarta-feira de cinzas

Rio - O Papa Paulo VI anuncia dia 8 de fevereiro, pelo rádio e TV, Via Satélite, para o Brasil, a Campanha da Fraternidade, que este ano tem o tema "Trabalho e Justiça para Todos".

A campanha começa na quarta-feira de cinzas e vai até domingo de páscoa, dia 26 de março. A CNBB fará o anúncio da Campanha em âmbito nacional de sua sede em Brasília.

O cardeal D. Eugenio Sales, no Rio, reúne dia 9 a imprensa no Palácio São Joaquim para expor a campanha deste ano e fazer um balanço das campanhas anteriores.

A Igreja no período da campanha dará ênfase maior a evangelização desenvolvendo ao máximo a temática da campanha da fraternidade, "Trabalho e Justiça para Todos".

Em cada domingo da quaresma, as missas terão pregações voltadas para o tema da campanha. As emissoras de televisão e rádio colocarão no ar, durante o período da campanha, material promocional que constará de filmes e spots com mensagens alusivas do tema "trabalho e justiça para todos".

Uma comissão especial coordenará no Rio todo o desenrolar da Campanha da Fraternidade.

As igrejas já receberam o material necessário e cartazes já foram colocados nos templos. A 15ª Campanha da Fraternidade mobilizará os paroquianos que em pequenos grupos, anunciarão nas igrejas o tema da campanha.

Treino de Figueiredo foi acompanhado pelo campeão brasileiro

Brasília - O general João Baptista Figueiredo exercitou-se ontem durante uma hora e meia, ao lado do campeão Nelson Pessoa Filho, que chegou a Brasília na sexta-feira à tarde para acompanhá-lo na manhã de ontem. Os dois são amigos há longo tempo e Nelson, que está no Brasil em promoção da Moet et Chandon - que patrocina a fórmula 1, mas também sua disputa hípica jantou na sexta-feira com o general.

Ontem, o general Figueiredo chegou ao Regimento de Cavalaria de Guarda pontualmente às 10 horas e Nelson Pessoa Filho chegou logo depois. O general logo se preparou para exercitar-se no seu cavalo "Complexus", mas Nelson preferiu entrar na pista a pé. Acompanhou os primeiros exercícios leves do general e lhe deu algumas instruções.

Alguns minutos depois, Nelson foi até o carro que o levava e pegou sua roupa de exercício. As 10h45m, entrava na pista motando o

"Protesto". Poucas pessoas assistiram ao exercício, mas todos foram unânimes em elogiar a postura do campeão, que se destacou entre outros cavaleiros.

Mas Figueiredo ainda ficou longo tempo trocando. Depois, superou alguns poucos obstáculos, procurando manter-se a distância dos fotógrafos que o focalizavam de fora de cerca da pista do regimento. Ouviu-se claramente uma sua manifestação de entusiasmo quando seu ajudante de ordens, capitão Marcon, montando

a égua "Grauna", conseguiu vencer bem um obstáculo difícil depois de algumas tentativas. "Bom.", gritou o candidato a presidente. "Agora sim, muito bem" Nelson Pessoa regressou ao Rio ontem à tarde. A imprensa, disse ter ido a Brasília somente para conversar com Figueiredo, a quem começou a competir: "Quando eu comecei", disse o campeão, "ele ainda disputava concursos hipicos. Desde então somos bons amigos". Na próxima semana, Nelson Pessoa Filho regressa à Europa, para iniciar a temporada hípica internacional de 1978.

Renato Vianna sugere general para o Governo

Blumenau (Sucursal) - Ao reassumir o cargo, na sexta-feira, após um período de férias de um mês, o prefeito Renato de Mello Vianna destacou em improviso as metas de seu governo para o ano que se inicia. Apontou como obras prioritárias de sua gestão a construção da nova rodoviária e do estádio municipal.

Em entrevista a alguns repórteres e indagado sobre a sucessão estadual, declarou textualmente "a continuar a oligarquia, representada pelo governador Antônio Carlos Konder Reis, preferiria ver, na chefia do meu Estado, o general Torres Marques, comandante do Grupamento do Leste Catarinense. Trata-se de uma pessoa realmente capaz, desvinculada de qualquer relação de parentesco com o atual governo".

"Santa Catarina", prosseguiu, "não se consitui em um privilégio de certas famílias. Todos nós temos o direito de governá-la. Está na hora de acabarmos com as oligarquias governamentais". Esta revelação foi feita na presença do deputado estadual pela Arena do Rio de Janeiro, Maurício Pincusfeld, um dos convidados à transmissão do cargo.

Vianna saudou a visita do representante da Arena fluminense, deputado Maurício Pincusfeld, definindo-a como de "importância vital para um maior entrelaçamento entre o Estado do Rio e o nosso Estado, muito especialmente para Blumenau".

No entender do prefeito blumenauense, as eleições de novembro só terão vitórias expressivas para seu partido, o MDB. Citou, com certa e ilquida, a eleição de Jaison Tupy Barreto para o Senado, mesmo porque não acredita que "se Konder Reis concorrer, alcance votação suficiente, uma vez que sua administração o desmerece aos olhos do eleitor catarinense".

ESPERANÇA DE VITÓRIAS

PLANOS PROSEGUEM

Na cerimônia, marcada para as 17 horas, mas que teve início somente 45 minutos depois, Renato Vianna enfatizou a tranquilidade com que tinha deixado a Prefeitura, "nas

D. Ivo critica processo de escolha do sucessor

Brasília — Comentando a entrevista do Presidente Geisel em Montevidéu, sobre a inconveniência de um civil no governo, o secretário-geral da CNBB, D. Ivo Lorscheiter, afirmou ontem que "tanto faz um civil como um militar desde que as coisas andem".

Acrescentou que à igreja interessa o processo e a participação do povo neste processo.

D. Ivo voltou a criticar indiretamente o processo de escolha dos candidatos, dizendo que deveria caber ao povo escolher um civil ou um militar para a Presidência. Afirmo ainda que o fato do Presidente ser civil ou militar não caracteriza o regime de uma ou outra forma, pois um regime civilista poderia levar à eleição de um militar para o cargo.

Sobre o arquivamento do relatório da Assembléia Legislativa de São Paulo sobre a invasão da PUC, o secretário da CNBB reafirmou a posição da entidade, "que lamenta não só a invasão como a omissão de atitudes claras de investigação e punição dos responsáveis". Quanto a uma situação concreta da conferência no caso, D. Ivo comentou que "certas atitudes são tão erradas que não há o que se possa fazer. Vamos ver se um dia os erros acabam".

A nova censura ao jornal "O São Paulo", que atingiu um artigo sobre o Fundo de Garantia e Tempo de Serviço, foi condenada pelo bispo como "absurda e discriminatória. O erro é a censura como tal, e já deveria ter acabado". Ele disse acreditar que no próximo governo seja suspensa a censura ao semanário paulista.

Anti-candidato do MDB somente com fatos novos

Porto Alegre — O secretário da Executiva Nacional do MDB, deputado Aldo Fagundes, admitiu ser possível que a direção partidária "examine a hipótese de lançar um antecandidato à presidência da República", mas se "fatos novos surgirem" no quadro político-institucional do País, "o que não considero provável".

Para o parlamentar gaúcho, não existem hoje os motivos que determinaram o lançamento do antecandidato oposicionista em 1973, quando houve, "antes de tudo, a busca por uma tribuna para o MDB expor suas idéias. Em 1978, o quadro é diferente pois o partido já está mobilizado em razão das eleições parlamentares. Não creio que a experiência de 73 se repita agora, por desnecessária", argumentou.

O deputado Aldo Fagundes considerou em parte procedente a crítica de vários de seus correligionários ao "recolhimento da oposição", como ele próprio classificou. Entretanto, explicou que os meses de recesso parlamentar "sempre determinam esse retraimento na atividade política" e expressou a convicção de que "tão logo reabra o Congresso Nacional, o partido mobilizará as forças de que dispõe com vistas à campanha eleitoral".

Deputados apóiam irmão de Petrônio no Piauí

Teressina - Dezesseis dos 20 deputados estaduais da Arena do Piauí, sob o comando do líder do governo na Assembléia Legislativa, Waldemar Macedo, estão articulando um documento de apoio a candidatura do médico Lucídio Portella, irmão do senador Petrônio Portella, ao Governo do Estado.

Os quatro parlamentares que não estão envolvidos nas demarques - José de Castro, Carvalho e Silva, Ribeiro Magalhães e Walmor Carvalho - são ligados politicamente ao sr. Alberto Silva, presidente da Empresa Brasileira de Transportes Urbanos.

O documento, que deverá ser entregue ao presidente Nacional do Partido, Francolino Pereira, ao presidente Geisel, ao general João Batista Figueiredo e ao Senador Petrônio Portella, afirma que Lucídio reúne as preferências de esmagadora maioria arenista.

Admitem alguns parlamentares que o grupo do sr. Alberto Silva não se oporá, desde que se conceda como compensação a vice-governança e a sublegenda para o presidente da EBTU disputar o senado por eleições diretas.

MDB jovem da Bahia quer debate sobre sucessão

Salvador - A ala jovem do MDB baiano começou a distribuir nesta capital e no interior, documento com o qual pretende abrir, na Bahia, o debate sobre sucessão presidencial, afirmando que a escolha do general Figueiredo representa "a continuidade do arbítrio e, por isso mesmo, a continuidade da luta dos democratas para livrar a nação das trevas em que se viu mergulhada há 13 anos".

O documento critica a indicação do general Chefe do SNI, ao lembrar que, "após insistir, por muito tempo, em que o debate sucessório só seria "aberto" em janeiro, eis que se viu fechado esse debate no exato momento em que a semântica oficial afirmava-o iniciado. Do alto de sua onipotência, o presidente brinda a nação com um nome de general para tutelá-la por mais seis anos".

Ao considerar a escolha do general Figueiredo como a "continuidade do arbítrio", ressalva o documento da ala jovem oposicionista que "respostas não faltam, na retórica governista, para esconder esta decepção verdadeira".

Os interessados em LOJAS no PONTO Nº 1 da Capital, mais Salões c/ 500m2 cada queiram dirigir-se a Modelar Trajano 21 - 3º

ALUGA-SE

A Avenida Mauro Ramos, 238 casa ampla c/3 quartos, escritório, salas, e demais dependências. Garagem p/3 carros c/frente pa à rua irmão Joaquim, 7. Dois quartos de empregados com banheiro nos fundos, mais uma garagem de frente p/a Mauro Ramos. Ver no local c/pintores, detalhes p/fone 33-1301. Aluguel mensal Cr\$ 16.000,00 (dezesseis mil).

UFSC - APTO 70.000,00

Saldo 230.000,00, com 2.790,00 mensais. Apto 2 quartos, sala, cozinha, área, garagem, síntecado e luz ligada. Tratar com o proprietário telefone 33-1406.

SERVENTES

Construtora Sultepa S/A necessita de serventes para trabalhar nas obras do aeroporto de Navegantes. Oferece pagamento semanal, alojamento e refeitório no local da obra. Entrevistas diariamente no local, das 8 às 18 horas.

VENDO

Motor de Popa Yamaha 25 HP e Barco Inflável Nauta para 5 pessoas. Ambos Novos. Tratar Fone 22-7890 2ª feira a partir de 22 horas.

REPRESENTANTE - CAPACHOS CÔCO

Importante indústria necessita para a capital e interior, representante com prática e conhecimento do ramo. Cartas para MAGALY LTDA., Caixa Postal 7488 - São Paulo.

ALUGA-SE

À Rua Germano Wendhausen, 60 casa c/2 quartos, copa, banheiro, duas salas, hall e cozinha. Duas garagens fechadas. Apto c/2 quartos e banheiro anexo. Galpão coberto p/ estacionamento p/3 carros mais amplo pátio interno. A casa é dotada de ar condicionado central, cortinas e divisórias c/destinação mais para fins comerciais. Aluguel Cr\$ 7.800,00 (sete mil e oitocentos) Ver no local, tratar pelo fone 33-1664.

CONSTRUTORA SULTEPA S/A NECESSITA:

Pedreiros, Carpinteiros, Mecânicos e Operadores de Máquinas para trabalhar nas obras do aeroporto de Navegantes. Oferece alojamento e refeitório no local da obra. Entrevistas diariamente das 8 às 18 horas, no local.

REPRESENTANTES

Indústria de Produtos Químicos necessita de representantes bem relacionados c/indústria e usinas de açúcar do Paraná, Sta. Catarina e Rio Grande do Sul. Tratar pelo tel. 247-2911 ou 246-4656 ou por carta C.P. 5258 - S.P. Capital - A/C Sonia Targa.

APARTAMENTO EDIFÍCIO MÁLAGA

Vende-se 2 excelentes apartamentos de 1º andar c/2 e 3 quartos, sala, cozinha, área de serviço e de lazer privativa, dependência de empregada completa, com garagem. Fino acabamento - ótima localização. Melhores informações com: C.A.B. IMÓVEIS - CRECI - 180 Rua Nereu Ramos, 42 - Fones: 22.8588 - 22.9514.

Apartamento na Av. Osmar Cunha

Vende-se no ed. Presidente, com dois quartos, sala, copa-cozinha, dep. completa de empregada, por Cr\$ 490.000,00. Sendo: Cr\$ 165.000,00 no ato, e o saldo financiado pela caixa estadual. É um sítio no sul da Ilha por Cr\$ 150.000,00. Tratar - 226026

EXCELENTE OPORTUNIDADE

Vende-se um apartamento de cobertura no Edifício Margarida, Rua Felipe Schmidt - Florianópolis - com sala de jantar, sala de TV, copa, 4 quartos, BWC, lavanderia, dependência de empregada completa - Cr\$ 2.000.000,00. Imobiliária Tolentino - fone 44-1899 - Itajaí - Santa Catarina

COMUNICAÇÃO

A COMPANHIA BRASILEIRA DE ALIMENTOS — COBAL — ESTÁ ACEITANDO PROPOSTA PARA LOCAÇÃO DE DEPOSITO COM ÁREA MÍNIMA DE 2.000m2, DE PREFERÊNCIA, ENTENDO ESCRITÓRIO COM 200m2, COM PRAZO DE UM (1) ANO DE LOCAÇÃO.

A PROPOSTA DEVERÁ VIR ASSINADA, ENVELOPE LACRADO, SENDO ENTRGUE À COBAL - RUA DEODORO, 22, 6º ANDAR, SALA 61 ATÉ O DIA 27.01.78 ÀS 12,00 HORAS, ONDE PODEM SER OBTIDAS INFORMAÇÕES.

RESIDÊNCIA BEIRA MAR-NORTE CONTINENTE

Vende-se uma com 2 quartos, 1 suite de casal, banheiro, lavabo, jardim de inverno, churrasqueira, 3 salas, cozinha e demais depend. Estílo tropical rústico, magnífica vista panorâmica - estudamos troca por área de terra ou outro imóvel. Inf. com C.A.B. IMÓVEIS, CRECI - 180 - R. Nereu Ramos, 42 - fones: 22.8588 - 22.9514.

VENDE-SE

a) Uma projetora Super-8, Cr\$ 13.000,00 em condições.
b) Troca-se apto. em Camboriú, mobilizado, por apartamento em Florianópolis.
c) um terreno 10mX28m à Rua João Alcântara da Cunha - Coqueiros - Cr\$ 170.000,00. Tratar: 44.3358

FIGUEIREDO DIZ A DIB QUE QUER ARENA MOBILIZADA PARA EXPRESSIVA VITÓRIA

No encontro de 22 minutos, na última quinta-feira, em Brasília, com o general João Baptista Figueiredo, o deputado federal Dib Cherem ouviu a preocupação do Chefe do SNI para que a Arena se mobilize em todos os Estados no sentido de obter uma expressiva vitória em novembro vindouro e assegurando para seu Governo maioria no Congresso e nas Assembléias Legislativas. Salientou a necessidade de se esquecer e superar as divergências internas, sem marginalizar as lideranças nos Estados, para que a Arena mantenha sua unidade e enfrente a campanha eleitoral levando ao povo brasileiro as realizações e os ideais da Revolução de Março de 1964. Entende o candidato indicado pelo Presidente Geisel que nenhum arenista, de qualquer escalão ou hierarquia, deva se manter alheio às eleições parlamentares deste ano "e acima de tudo deve ser preservada a unidade partidária".

Para o parlamentar catarinense, o general Figueiredo é um homem altamente preparado para exercer o cargo de Presidente da República. Segundo Dib Cherem, o Chefe do SNI "impressiona por sua esclarecida visão sobre a problemática brasileira nos seus aspectos econômico, social e político".

No campo político, a preocupação do general Figueiredo não é só exigir da Arena uma ampla vitória este ano, mas está também empenhado no prosseguimento do projeto de dissensão política do Presidente Geisel: espera ele que as reformas institucionais que serão propostas este ano pelo presidente se estratifiquem no próximo período presidencial, "porporcionando ao País um regime político estável, um saudável clima de desenvolvimento econômico,

de segurança e de paz social".

SUCESSÃO ESTADUAL

O deputado Dib Cherem, que levou ao general João Baptista Figueiredo um quadro sobre o andamento da sucessão catarinense, disse que é intenção do candidato à presidência em deflagrar o processo sucessório nos Estados após a convenção nacional da Arena — em fins de março ou começo de abril —, quando seu nome será homologado pelos convencionais.

Durante o encontro de quinta-feira, o parlamentar relatou a posição assumida pela bancada federal e alguns deputados estaduais, que defendem uma candidatura que represente independência, renovação e expressão política. Salientou não ter restrições a qualquer nome e fez um apelo ao general para que no processo de Santa Catarina se chegasse a uma solução política que, além de expressar os anseios da bancada federal, não represente marginalização de nenhum grupo partidário.

Ao final do encontro, o general João Baptista Figueiredo manifestou interesse em continuar ouvindo os parlamentares federais até a convenção nacional da Arena. Disse estar seguro da vitória de sua chapa, que receberá apoio expressivo dos convencionais arenistas.

COM FRANCELINO

Depois de avistar-se com o Chefe do SNI, o deputado Dib Cherem esteve reunido com o deputado Francelino Pereira, presidente nacional da Arena, de quem ouviu a informação de que o Partido ainda não fixou critérios para a escolha dos futuros governadores e do senador "biônico". Ao contrário da Missão Portela, que escolheu os atuais governadores, Dib disse que não haverá a "Missão



Durante o encontro com Dib Cherem o general Figueiredo falou em governar com grande maioria.

Francelino", porque o partido está "colhendo junto as bases estaduais os dados políticos de importância e vem ouvindo em Brasília os parlamentares e líderes arenistas para compor o quadro sucessório em cada Estado. Desta maneira, a direção do Partido está levantando um panorama de todas as situações políticas e vai procurar atingir a um consenso, mesmo que sejam relativo. Ainda durante o encontro, o deputado Francelino Pereira disse que a principal meta da Arena é obter ampla vitória nas eleições de novembro vindouro. Para tanto, lembrou que os candidatos ao Governo e ao Senado deverão articular a campanha com todas as lideranças estaduais. O dirigente nacional disse, finalmente, não admitir qualquer processo de marginalização ou alinhamento de lideranças.

JOÃO LINHARES

Ao deputado João Linhares que também foi rece-

bido, durante 32 minutos em audiência pelo General João Baptista Figueiredo, o candidato disse que está tranquilo quanto à convenção nacional da Arena porque recebeu a indicação como uma missão e uma ordem sem que a tenha pleiteado, e que acredita na união, na responsabilidade e na maturidade dos delegados do partido. O depoimento é do próprio deputado, que é o primeiro vice-presidente da Câmara. Ele levou ao general Figueiredo um conjunto de sugestões sobre a situação agropecuária de Santa Catarina, adiantando que o candidato gostou muito de suas idéias, mas pediu que ele não as divulgasse ainda. No que se refere ao problema sucessório de Santa Catarina, o Sr. João Linhares informou que fez um relato sobre a posição de oito dos nove deputados federais e da maioria dos estaduais, todos eles defendendo a tese de que os candidatos ao Governo do

Estado e ao Senado sejam pessoas detentoras de apoio popular, além de todas de um espírito elevado de independência e de renovação em relação ao atual quadro político do Estado.

Disse que apresentou apenas as qualidades, sem que fossem citados ou sugeridos nomes. Antes de deixar o gabinete do general Figueiredo, o deputado João Linhares lembrou ao candidato da Arena à Presidência a necessidade de o Estado de Santa Catarina se fazer presente no quadro mais elevado da administração federal, do qual há muitos anos tem sido completamente afastado. Sendo o quinto do País em arrecadação do ICM, e pela sua importância como centro de produção agropecuária, o deputado catarinense disse que é justo que ao Estado seja dado o merecido: uma participação melhor nos quadros superiores do Governo.

Tendência do deputado Pichetti é de apoio para Magalhães Pinto

O deputado estadual Antônio Pichetti foi o único da lista dos delegados de Santa Catarina Convenção Nacional da Arena que se negou a assinar um documento hipotecando integral apoio ao general João Baptista de Figueiredo. O parlamentar justificou sua posição dizendo que "ainda não me decidi e além disso o voto é secreto, portanto, condeno esse procedimento de antecipação do voto", acrescentando que "minha tendência atual é mais pró-Magalhães Pinto, devido sua grande jornada democrática e amplo conhecimento sobre os problemas brasileiros".

O senador Lenoir Vargas Ferreira, presidente do diretório Regional da Arena, elaborou o documento de apoio e colheu a assinatura dos convencionais enviando-o à Brasília. Instado sobre o procedimento adotado, o senador Lenoir disse que "não há razão para negar apoio, uma vez que se trata do candidato do partido, indicado pelo nosso presidente de honra, general Ernesto Geisel".

Dos 22 delegados do partido (excluídos os nove deputados federais e dois senadores) 20 assinaram o documento, exceção do deputado Antonio Pichetti e do ex-secretário da Casa Civil, Paulo da Costa Ramos que se encontra na França realizando um curso, e que deverá ser substituído pelo 1.º suplente de delegado, deputado Adhemar Ghisi, que passará então a ter direito a dois votos.

Alguns dos delegados que assinaram o documento negaram que tenham sofrido qualquer tipo de pressão para que apoiassem o nome do general Figueiredo, hipótese esta que também fica afastada após um exame dos nomes escolhidos pelo diretório, pois a grande maioria exerce altos cargos na administração estadual.

Apesar de serem 33 convencionais ((22 dele-

gados, nove deputados e dois senadores), na realidade serão 25 votos, porque o deputado Abel Ávila dos Santos tem direito a três votos (um como delegado, outro como deputado federal e o terceiro como membro do diretório nacional) e o deputado Angelino Rosa vota duas vezes (uma como deputado federal e outra como membro do diretório nacional).

Assinaram o documento esses 20 delegados: Antônio Carlos Konder Reis, governador; Marcos Henrique Buechler, vice-governador; Jorge Konder Bornhausen, presidente do Sistema Financeiro Estadual (Besc e Codesc); Victor Fontana, secretário da Agricultura e Abastecimento; Paulo Konder Bornhausen, vice-presidente do Grupo Atlântica Boa Vista; Fernando José Caldeira Bastos, ex-deputado federal e atualmente assessor da presidência do Besc; Francisco Grillo, presidente da Companhia de Processamento de Dados (Prodasc); Orlando Bértoli, presidente da Companhia de Turismo e Empreendimentos de Santa Catarina (Citur); Eduardo Santos Lins, diretor-presidente da Besc-Financiera; Ademar Garcia Filho, ex-deputado estadual e atualmente diretor da Empresa de Eletrificação Rural (Erusc); Jorge Mussi, ex-presidente da Arena Jovem e funcionário do Governo; Herculano José Furtado, também da Arena Jovem e advogado do Besc; Flávio José de Almeida Coelho, ex-presidente da Dicesc e agora diretor da TV Coligadas; Waldemar da Silva Filho, vereador e ex-presidente da Câmara Municipal de Florianópolis; Diomício Freitas, industrial do sul do Estado e Saul Brandalise, empresário da região Oeste; Joaquim Fiúza Ramos, ex-deputado federal e advogado no Rio de Janeiro; Waldomiro Colautti, presidente da Assembléia Legislativa; Antônio Henrique Bulcão Viana, presidente do diretório municipal da Arena da capital, e o deputado Abel Ávila dos Santos.

COMUNICADO

EDITORA BRASILEIRA DE MERCADOS LTDA., com sede em Porto Alegre-RS, comunica ao Comércio e Indústria do Oeste de Santa Catarina que está em fase de elaboração o Guia Estadual INFORMATIVO DO OESTE CATARINENSE - Aguardem a visita de nossos representantes ou solicitem contatos pelo fone: (0512) - 314555.

Ministério das Minas e Energia

Eletrosul Centrais Elétricas Brasileiras SA

Centrais Elétricas do Sul do Brasil SA

Energia para garantir o desenvolvimento

CGC/MF 000 73 957/0001

ASSEMBLÉIA GERAL EXTRAORDINÁRIA

EDITAL DE CONVOCAÇÃO

Ficam convidados os Senhores Acionistas da Centrais Elétricas do Sul do Brasil S/A — ELETROSUL —, para a reunião de Assembléia Geral Extraordinária a realizar-se no dia 14 de fevereiro de 1978, às 15:00 horas, na Sede da Empresa, em Florianópolis (SC), a fim de deliberar sobre a seguinte Ordem do Dia: Exame e aprovação do Estatuto, adaptado aos termos da Lei nº 6.404/76.

Florianópolis, 25 de janeiro de 1978.
Telmo Thompson Flores
Presidente

Ministério das Minas e Energia

Eletrosul Centrais Elétricas Brasileiras SA

Centrais Elétricas do Sul do Brasil SA

Energia para garantir o desenvolvimento

CGC/MF 000.73.957/0001

ASSEMBLÉIA GERAL ORDINÁRIA

EDITAL DE CONVOCAÇÃO

Ficam convidados os Senhores Acionistas da Centrais Elétricas do Sul do Brasil S/A — ELETROSUL —, para a reunião de Assembléia Geral Ordinária a ser realizada no dia 14 de fevereiro de 1978, às 10:00 horas, na Sede da Empresa, na rua Trajano nº 41, nesta cidade de Florianópolis (SC), a fim de deliberar sobre a seguinte Ordem do Dia:

1. Apreciação do Relatório da Diretoria, Balanço Geral, Demonstração da Conta de Lucros e Perdas, bem como dos Pareceres do Conselho Fiscal e Auditores Independentes, relativos ao exercício encerrado em 31 de dezembro de 1977.
2. Eleição dos membros efetivos e suplentes do Conselho Fiscal.
3. Fixação dos honorários da Diretoria e do Conselho Fiscal.
4. Destinação do saldo da Conta de Lucros e Perdas.
5. Assuntos de interesse social.

Florianópolis, 25 de janeiro de 1978.
Telmo Thompson Flores
Presidente

JARDIM EUCALYPTUS

Solicitamos aos senhores compradores de lotes do Jardim Eucalyptus em atraso c/ suas prestações, que compareçam em nossos escritórios, à Praça Etelvina Luz n.º 5, até o dia 31.01.78 afim de regularizarem as suas situações.

Florianópolis, jan/78
C.R. Almeida S/A Engenharia e Construções

ESTACAS CIMAR

ESTACAS DE CONCRETO PRÉ-MOLDADAS
ITAJAI - SC - Fones (0473) 44-1670 e 44-1070.
QUALIDADE COMPROVADA.

Você quer ganhar ou recuperar tempo?



SUPLETIVO BARDDAL DE 2º GRAU (PREPARATÓRIO)
AGORA VOCÊ JÁ PODE CONCLUIR O 2º GRAU E FICAR EM CONDIÇÕES DE REALIZAR O VESTIBULAR EM JULHO.
NO SUPLETIVO BARDDAL VOCÊ TEM OS MELHORES PROFESSORES, SALAS DE AULA EM ANFITEATRO, APOSTILAS ESPECIAIS E AULAS SOMENTE À NOITE. NÃO PERCA MAIS TEMPO. AS MATRÍCULAS ESTÃO ABERTAS.
INÍCIO DE AULAS: DIA 01/03/78.

Supletivo Barddal

Certeza de estudar melhor
Rua Deodoro, 30 - fone 22-6922 - Florianópolis - SC

Leia e
Retransmita ao seu vizinho a
NOTÍCIA:
Já começou a grande venda
de

- 500 - finíssimos ternos desde 750,00 a 1.390,00
 - 500 - calças desde 80,00 a 245,00
 - 500 - jaquetas desde 90,00 a 390,00
- e mais calçados, vestidos, blusas

etc. etc. etc.
No Bota-fora - Trajano - 29

O ESTADO

Director: José Matusalem Gomelli
 Editor Chefe: Luiz Henrique Tancredi

Superintendente: Marcílio Medeiros Filho
 Gerente Comercial: Osmar Antônio Schlindwein

COLUNA DO CASTELLO

Agora são os "Frotistas"

A deriva desde o dia 12 de outubro, os "Frotistas" da Arena atacaram finalmente na plataforma do general João Baptista de Figueiredo. Não, evidentemente, a plataforma onde estão empilhadas, há precisamente um mês, algumas declarações do candidato ao ser indicado, sem que os políticos de ambos os partidos e de ala alguma se dessem ao trabalho de esmiuçar. Mas a plataforma propriamente dita, o palanque do poder que, ensina uma das máximas prediletas do falecido cacique Vitorino Freire, é vedado aos políticos balançarem.

Os "Frotistas" chegaram ostensivamente rebocados pelo senador Petrólio Portella - um índico na Arena e no Congresso, a sucessão presidencial foi devolvida a seu trato reconhecidamente capaz. O deputado Francélino Pereira, quando se meteu a ajudar, pôs a pique a única vantagem que o general Figueiredo pode extrair da candidatura Magalhães Pinto: A legitimidade de sua escolha, conferida por uma Convenção em que, pelo menos para guardar as aparências, deve haver a homologação pelo voto direto e secreto. Para isso é que arenistas, dispostos a ajudar a materialização da vontade do presidente Geisel, mas não a promover necessariamente a satisfação de todas as idiosincrasias do governo, haviam sustado o movimento para bloquear o caminho do senador Magalhães Pinto à Convenção através de um expediente casuístico qualquer. O deputado, ao encorajar o assanhamento aulico dos convencionais impacientes por mostrar serviço e instruí-los para que fizessem a declaração prévia do voto, ocorreu irremediavelmente a lizura da Convenção.

Essa posição só começou a perder substância nos últimos dias e aí pela própria dificuldade do sr. Magalhães Pinto se situar, com nitidez, em que tipo de campanha está empenhado. Se uma campanha civil pela democratização do País, se uma campanha de candidato azarão à presidência da República que não pode ser assim tão civil. Isso ficou patente no dia em que ele anunciou a disposição de chamar um general de quatro estrelas para companheiro de chapa, invocando a ortodoxia do regime a seu favor e atrelando a uma crise militar as perspectivas de chegar ao governo.

A grande importância da campanha do senador Magalhães Pinto sempre derivou da sua capacidade de exprimir toda a impaciência da opinião pública brasileira pela lentidão com que o regime deixa escapar o excesso de arbítrio, pelo convívio com leis que não regulam a existência do País e até pelo cansaço de assistir a sucessões oficiais como se fossem trocas de guarda. Por esse lado, a candidatura rebelde pode até exasperar o governo, mas está acima de sua capacidade de desmontá-la.

Quando o senador assume a atitude de um postulante, custe o que custar, à presidência da República, candidato a beneficiário de uma eventual crise militar, ele invade uma faixa que o presidente Geisel sempre controlou com muito mais eficácia do que a opinião pública. Assim, desde o dia em que falou em ter um general por vice ele sofreu o que parece ter sido a pior semana desde que saiu candidato. O senador Petrólio Portella conseguiu dos "Frotistas", projeção parlamentar da linha dura, a adesão à candidatura Figueiredo, o que é uma exibição pública de que pelo menos o mais palpável dos veios de uma crise militar está contido.

Mais grave, a entrevista com que o general Euler Bentes Monteiro afastou as cogitações de que pudesse vir a ser o companheiro de chapa do senador abalou para o futuro a possibilidade de que outro militar ocupe a vaga. Desde muito antes de janeiro, o general Euler ficou à margem de qualquer especulação em torno de seu nome, justamente para evitar que, em nome da competição por um cargo, os militares perdessem toda a condição de influir nas reformas políticas do governo e, eventualmente, copatrocinarem o projeto do presidente Geisel. Isso era o que ele vinha dizendo, metodicamente, a todos quanto batiam à sua porta para acular-lhe a vaidade. Ele reagiu a ser lançado na disputa por acreditar que não será através das frinças de uma unidade militar trincada.

Marcos Sá Correa
 Redator substituto

Posição de destaque

Índice de que Santa Catarina não se deixa retardar, na ofensiva para o seu desenvolvimento está no fato, agora revelado pelas fontes oficiais sobre a posição que ora ocupa entre as demais unidades da Federação, no que diz respeito à arrecadação do ICM. O nosso Estado já se colocou em oitavo lugar entre os demais, oferecendo testemunho inequívoco da pujança de sua expansão comercial e de sua disposição ao progresso.

A despeito mesmo das circunstâncias que, a tantos respeitos, têm entravado no presente momento mundial o crescimento econômico dos países em desenvolvimento, como é o caso do nosso, o Brasil não tem permitido solução de continuidade na sua marcha para maior expressão no futuro e, dentro das atividades brasileiras que não se rendem ao desânimo os esforços da gente catarinense, bem orientada, vêm asse-

gurando ritmo acelerado à execução dos planos que dirigem o nosso Estado às metas visadas.

A arrecadação do ICM, assumindo assim, entre as demais unidades da Federação, o oitavo lugar, não permite dedução outra que não a de que Santa Catarina avança seguramente em resultados obtidos pelo trabalho de nossa gente esclarecida.

Há implícito nessa enérgica atuação progressista uma clara e patriótica intenção comum e coesa, em favor da mais valorosa e verídica afirmação de capacidade para dominar as circunstâncias adversas e levar não somente Santa Catarina, mas todo o País aos grandes e melhores destinos entre os povos.

Tantos outros pormenores indicativos do nosso evoluir, em clima de ordem e de paz, estarão contribuindo para acelerar a ação produtora e aumentar os incentivos de

quem aspira a benefícios para a coletividade.

Não serão vão os intuítos do Governo, ao encontro do produtor e dos homens de comércio para o harmônico efeito do crescimento integral das atividades gerais, colimando o desenvolvimento do Estado.

Esperemos, portanto, que continuem subindo esses índices de progressão dos resultados da política de estímulos à produção e comércio no Estado, mantendo-nos em nível de operosidade digna da capacidade de realização e da influência propulsora que exalçam a terra catarinense no concerto de toda a Nação brasileira.

Devotada ao trabalho, acatando e prestigiando a ordem e propulsião do sentido comunitário da solidariedade popular, os catarinenses saberão também honrar as próprias tradições.

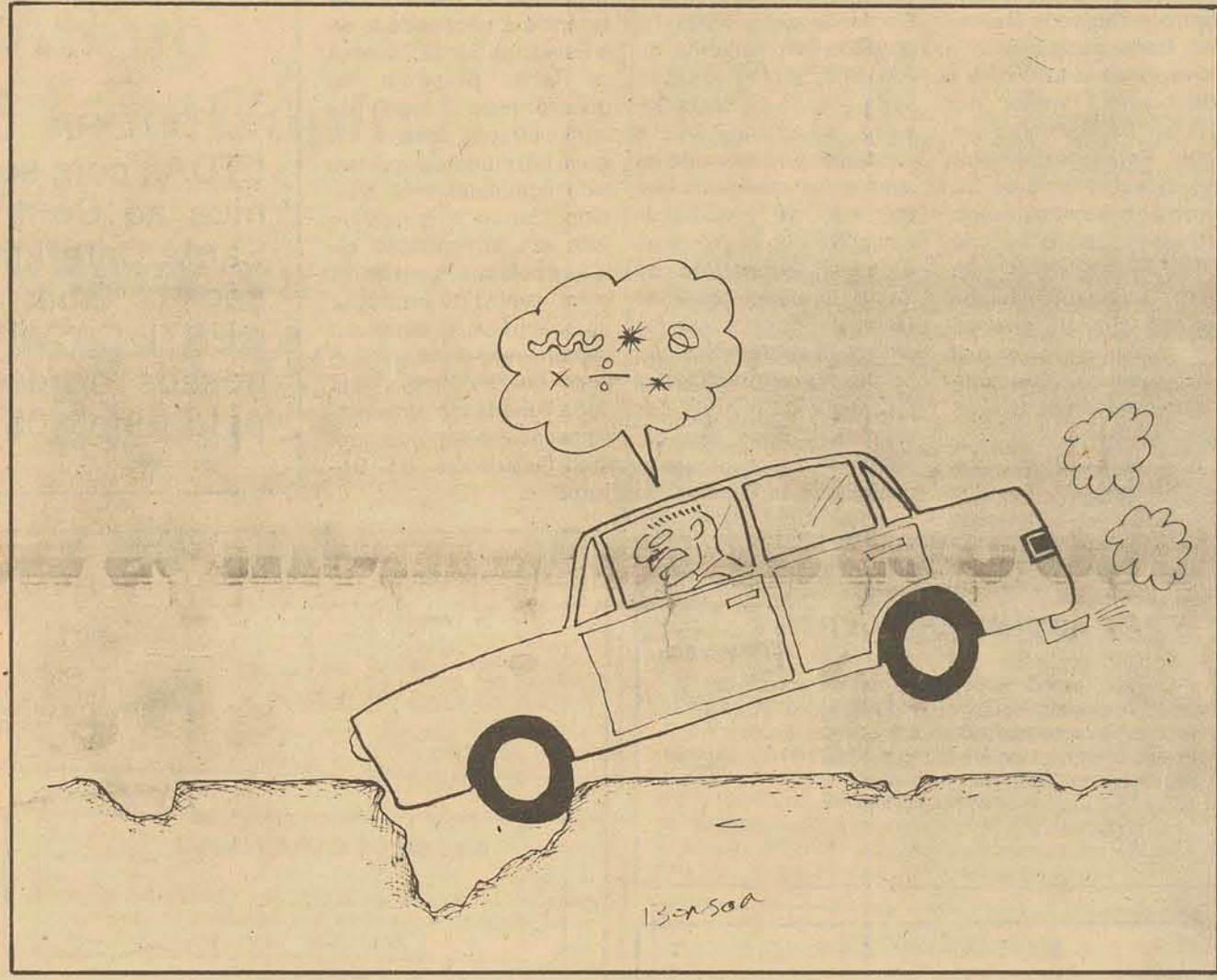

CARTAS

Samba em Debate

Senhor Director: Há pessoas que, muitas vezes, agem de maneira insensata, demonstrando uma infelicidade à toda prova, ao levantar das cinzas assuntos que de há muito deveriam estar atirados na galeria poeirenta do esquecimento, como no caso do músico Mirandinha, em carta publicada neste conceituado jornal.

Quem é mais infeliz, você ou o repórter que abnegadamente percorre as escolas de samba, para que o público não fique privado de saber a quantas andam os preparativos para esta festa máxima e popular que é o carnaval? Ou você, que inopinadamente me cercara no dia anterior, dando-me satisfação, sem que eu o pedisse de que forma se procederia a votação dos jurados, ocasião que eu enfatizei o despreparo de minha música mostrando inclusive aonde a mesma estava "quebrada", lhe mostrando, enfim, de que não havia condições para que eu tirasse o primeiro lugar. Ora meu caro, acho de uma infelicidade, tirares do esquecimento uma coisa que terminara ali mesmo, quando eu lhe expliquei a razão de eu recusar o prêmio. Então eu achei de

uma infelicidade voltar ao assunto, e, pergunto: Quem é infeliz? O repórter que emitiu uma opinião pessoal, ou você que no dia seguinte me procurara para satisfações (as quais não pedi), e me propor parceria em músicas futuramente?

Perguntaria ao amigo músico, se por acaso fora nomeado "procurador" da escola, ou do samba enredo vencedor?

Se não o foi, como é que pode se arvorar defensor de uma coisa que não mereceria outro nome que não espectralizador?

O que se viu nos bastidores do "curso" foi a insegurança dos demais compositores em apresentar suas músicas, pelo fato de ser o presidente o maior "cativador" do samba vencedor, pois ele cantava nos bares e nas tocas, nos bacos, nos lugares mais insólitos, e até em reuniões de amigos, sendo que no Lira Tênis Clube apresentara à uma platéia seleta, como o virtual samba que a escola cantaria na passarela no dia do desfile...

Que segurança haveria para os demais concorrentes?
 E se por acaso o "samba do presidente" perdesse, como seria?
 Não seria o caos?

E em termos de escola, o Florianopolitano ainda tem um bocado a aprender. O que quer dizer escola de samba? Lugar aonde os futuros sambistas aprendem a arte de fazer samba, aonde aprendem o beabá de como fazer ritmo, compor, enfim é um aprend...ado. É aqui que os sambistas ou donos de "escolas" estão mais voltados para as "soluções imediatistas", do que apresentar um samba lapidado, trabalho, burilado, e feito em terreiro. Pode se chamar um aglomerado de pessoas que só se reúnem em épocas de carnaval de escola de samba? Acho que não.

Em termos de música vencedora, aconselharia o sr. Mirandinha a analisar mais a

procedência da música, a qual já viera recomendada e feita do Rio de Janeiro, portanto para mim é duvidoso, até que se prove em contrário.

Em outro ponto o missivista fala em "tragem", se o que falta à "escola" é a marmelada? Acha que implorar para terceiros fazer sambas, para que possa haver a "marmelada" que houve, só para constar de que a escola possui uma ala de compositores, acha que pode haver "tragem"? Não duvido da capacidade dos demais colegas de composição, mas uma ala e compositores há de obedecer certos critérios.

A minha recusa, isto é um capítulo à parte...

Recusei, e assumi a responsabilidade de meus atos, fiz o que me ditou a consciência. Não pelo fato de me classificarem em terceiro lugar, mas pelo desrespeito para com os demais como frisei na ocasião.

CLOWDOSWESLEY B.B. MICKEY.
 Florianópolis

Esgoto

Prezados Senhores: Leitor assíduo deste diário, deparei com uma carta em que o cidadão chamado "Alfeu Malmann" muito mal informado e sem conhecimento de causa fala do sistema de esgotos em Balneário Camboriú. Para ilustração do Sr. Malmann, estou remetendo alguma coisa sobre o que se está fazendo ou se fez com relação ao sistema de esgotos deste Balneário. Aproveito a oportunidade para convidá-lo a participar da inauguração do novo sistema de tratamento, domingo dia 29. Atenciosamente, Luiz Carlos Chedid - Balneário Camboriú.

Informação geral

OVELHA NEGRA
 O Deputado Antonio Pichetti já está sendo apontado como a ovelha negra da delegação catarinense que participará da convenção nacional da Arena.

PREVISÃO
 A propósito, nos meios parlamentares federais calcula-se que o senador Magalhães Pinto obterá apenas 10 por cento dos votos arenistas na convenção nacional a realizar-se, provavelmente, nos primeiros dias de abril.

PROBLEMA DE EDUCAÇÃO
 Afogado entre o mar e o morro, o centro comercial de Florianópolis não tem mais por onde se expandir, concentrando no seu acanhado centro físico praticamente todos os estabelecimentos de comércio e de serviços que aparelham a Cidade.

DECISÃO
 O governador Konder Reis mantém-se firme na sua decisão: só será candidato ao Senado se houver convocação do Palácio do Planalto.

COLOMBO
 De Imaru, onde se encontra há vários dias, o ex-governador Colombo Salles tem mantido vários contatos telefônicos com Brasília.

HOBBY
 É bem provável que o presidente Alfredo Stroessner volte este ano a Santa Catarina, com o objetivo de cumprir o mesmo programa realizado na sua visita de 1977: pescar.

UMA PRAIA
 Gentes do Sul! Gentes do Norte! Gentes do Brasil! Gentes das hispânicas terras! Há um pedaço de terra cercada de águas por todos os lados menos por baixo senão a ilha vai para o fundo! Se nada há por baixo da ilha (deve haver terra e mais terra) por cima e pelos lados da Ilha de Santa Catarina - assim é que ela se chama nos mapas e nos livros - há muito que ver e curtir.

De um dos lados da Ilha, tem uma Ponte que é para entrar na Ilha. Digo uma Ponte e não duas. Uma delas é recente. É cimento. É velocidade. É Progresso. Vai dar no Aterro. Entra no meio do Trânsito. Sai pelos lados. A outra, a outra Ponte é a História. São mais de cinquenta anos de uma velhota cada vez mais querida e cada vez mais esbelta. Cada vez mais linda. Enquanto a Outra é pesadona, gorda, baixinha, confusa. A velha parece carinhosa no embo das ondas que estão lá em baixo.

Depois da Ponte, a cidade. Os morros. Os verdes. O céu. As pequenas ruínas do passado que ainda sobrevivem à ferocidade do concreto e do cimento. No Centro, o Jardim. Com os mortos da Guerra do Paraguai. Os passarinhos da Figueira teimam um canto livre e agreste. Depois da Catedral, das casinhas dos morros espiando para baixo, do Morro da Cruz - que alguns insistem em chamar de Morro da Televisão - do outro lado da cidade, as praias. Dezenas de praias. Centenas de praias.

No alto do Morro, lá em baixo, a Lagoa da Conceição. Dois pedaços de água se encontrando, apertadinhos, para que todos possam correr à Joaquina.

Praia da Joaquina. Praia de águas frias e jovens valentes na pontinha da onda. Praia de gente nova. Praia de dunas e verdes. Sem casas. Sem apartamentos. Sem apartamentos. Sem apartamentos. Praias de natureza tranquila e "dádiosa".

Gentes do Norte! Gentes do Sul! Os camarões e os caldos da Lagoa, são de repetir e repetir. Não fossem as contas que se repetem e se somam. No preço e na garra de fome de restaurantes desgarrados.

Praia cima e para baixo, do lado do mar aberto, as muitas praias. As trezentas e sessenta e cinco praias. Uma para cada dia. Sete para cada semana.

Lá mais para baixo, o Morro das Pedras. Morro de Pedras Verdes. Morro de Esperanças Verdes que renasce a cada Encontro com a Divindade e o Transcendente nos muitos retiros e nas muitas orações de homens e mulheres que ainda encontram tempo, que ainda levantam coragem para a oração. Ao pé do Morro das Pedras Verdes, as Pedras Brancas das espumas que se arrebentam há milhões de anos, como se o tempo não mais existisse. Praia do Perigo e da Temeridade. Praia de ser vista e sentida. Praia de não ser utilizada. Lá no fundo, lá no fundo, a Ponta Sul, com a ilha se encontrando nas terras do Continente.

Para o lado norte da ilha, a Praia dos Ingleses. Com poucos ingleses e muita praia. Praia aberta com pescadores pescando as mesmas pescas das ilhas dos Açores há quase dois séculos e meio.

E a Praia de Canasvieiras com suas casas bonitas escondidas debaixo das árvores? E a Praia do Jurerê espiando o Forte para ver se os canhões do século XVIII ainda atiram contra o intruso inimigo. Cacupé, Sambaqui, Santo Antônio, para que enumerá-las?

Gentes do Sul! Gentes do Norte! Gentes do Brasil! Gentes das hispânicas terras!

Por favor não desprezem as nossas praias! O verão está aí. O verão passa. Venham para as nossas praias. Curtam todos os azuis de todos os brancos. Mas, por favor, não compreem as nossas praias. Elas são nossas. Nos emprestamos. E não damos e não vendemos por todos os trinta dinheiros que voces nos queiram enfiar.

automóvel. Hoje, todas as manhãs é possível encontrar-se circundando a Praça XV centenas de veículos cujos proprietários se imaginam nessa Florianópolis infensa às transformações impostas pelo progresso. E seus veículos são, na sua imaginação delirante, os únicos em circulação pelas acanhadas ruas centrais da Cidade. Como num desvaído carrusel, rodam em torno da Praça até que consigam a suprema ventura de uma vaga, muitos litros de gasolina depois, quando já esgotaram a própria paciência e também a aolheia.

Ora, não haverá atitude mais irracional do que desejar-se imprimir ao meio um comportamento que ele não admite já há muitos anos. E preciso que esses saudosistas compreendam que a Florianópolis de amarrar cachorro com linguça existe apenas em algum amarelado álbum de família. Não é mais possível estacionar-se diante de uma farmácia, de um cinema ou de um banco, deixando lá fora os motores ligados e o mundo a danar-se.

Muito mais que um problema normativo, de regras de trânsito, este é um problema de educação e de civilização.

Quem não pensar assim, faça o favor de entrar no túnel do tempo e retornar às bengalas e às suas polainas.

DECISÃO
 O governador Konder Reis mantém-se firme na sua decisão: só será candidato ao Senado se houver convocação do Palácio do Planalto.

COLOMBO
 De Imaru, onde se encontra há vários dias, o ex-governador Colombo Salles tem mantido vários contatos telefônicos com Brasília.

HOBBY
 É bem provável que o presidente Alfredo Stroessner volte este ano a Santa Catarina, com o objetivo de cumprir o mesmo programa realizado na sua visita de 1977: pescar.

UMA PRAIA
 Gentes do Sul! Gentes do Norte! Gentes do Brasil! Gentes das hispânicas terras! Há um pedaço de terra cercada de águas por todos os lados menos por baixo senão a ilha vai para o fundo! Se nada há por baixo da ilha (deve haver terra e mais terra) por cima e pelos lados da Ilha de Santa Catarina - assim é que ela se chama nos mapas e nos livros - há muito que ver e curtir.

De um dos lados da Ilha, tem uma Ponte que é para entrar na Ilha. Digo uma Ponte e não duas. Uma delas é recente. É cimento. É velocidade. É Progresso. Vai dar no Aterro. Entra no meio do Trânsito. Sai pelos lados. A outra, a outra Ponte é a História. São mais de cinquenta anos de uma velhota cada vez mais querida e cada vez mais esbelta. Cada vez mais linda. Enquanto a Outra é pesadona, gorda, baixinha, confusa. A velha parece carinhosa no embo das ondas que estão lá em baixo.

Depois da Ponte, a cidade. Os morros. Os verdes. O céu. As pequenas ruínas do passado que ainda sobrevivem à ferocidade do concreto e do cimento. No Centro, o Jardim. Com os mortos da Guerra do Paraguai. Os passarinhos da Figueira teimam um canto livre e agreste. Depois da Catedral, das casinhas dos morros espiando para baixo, do Morro da Cruz - que alguns insistem em chamar de Morro da Televisão - do outro lado da cidade, as praias. Dezenas de praias. Centenas de praias.

No alto do Morro, lá em baixo, a Lagoa da Conceição. Dois pedaços de água se encontrando, apertadinhos, para que todos possam correr à Joaquina.

Praia da Joaquina. Praia de águas frias e jovens valentes na pontinha da onda. Praia de gente nova. Praia de dunas e verdes. Sem casas. Sem apartamentos. Sem apartamentos. Sem apartamentos. Praias de natureza tranquila e "dádiosa".

Gentes do Norte! Gentes do Sul! Os camarões e os caldos da Lagoa, são de repetir e repetir. Não fossem as contas que se repetem e se somam. No preço e na garra de fome de restaurantes desgarrados.

Praia cima e para baixo, do lado do mar aberto, as muitas praias. As trezentas e sessenta e cinco praias. Uma para cada dia. Sete para cada semana.

Lá mais para baixo, o Morro das Pedras. Morro de Pedras Verdes. Morro de Esperanças Verdes que renasce a cada Encontro com a Divindade e o Transcendente nos muitos retiros e nas muitas orações de homens e mulheres que ainda encontram tempo, que ainda levantam coragem para a oração. Ao pé do Morro das Pedras Verdes, as Pedras Brancas das espumas que se arrebentam há milhões de anos, como se o tempo não mais existisse. Praia do Perigo e da Temeridade. Praia de ser vista e sentida. Praia de não ser utilizada. Lá no fundo, lá no fundo, a Ponta Sul, com a ilha se encontrando nas terras do Continente.

Para o lado norte da ilha, a Praia dos Ingleses. Com poucos ingleses e muita praia. Praia aberta com pescadores pescando as mesmas pescas das ilhas dos Açores há quase dois séculos e meio.

E a Praia de Canasvieiras com suas casas bonitas escondidas debaixo das árvores? E a Praia do Jurerê espiando o Forte para ver se os canhões do século XVIII ainda atiram contra o intruso inimigo. Cacupé, Sambaqui, Santo Antônio, para que enumerá-las?

Gentes do Sul! Gentes do Norte! Gentes do Brasil! Gentes das hispânicas terras!

Por favor não desprezem as nossas praias! O verão está aí. O verão passa. Venham para as nossas praias. Curtam todos os azuis de todos os brancos. Mas, por favor, não compreem as nossas praias. Elas são nossas. Nos emprestamos. E não damos e não vendemos por todos os trinta dinheiros que voces nos queiram enfiar.

Celestino Sachet



O ESTADO
 Empresa Editora O ESTADO Ltda.

Rodovia SC-401 - Saco Grande - Florianópolis - Caixa Postal, 139 - CEP 88.000 - Endereço Telefônico O ESTADO. Fones 33-1866-33-1926-33-1679-33-1826-22-4139 (anúncios) 22-6792 (circulação) Telex 0482-177

Sucursais: Blumenau - Rua 7 de Setembro, 967 - 1º andar - Brusque - Avenida Consel Carlos Renaux, 56 - Galeria Gracher - Salas 1 e 2 - Chapecó - Rua Uruguai, 1458 - Criciúma - Avenida Getúlio Vargas, 312 - Itajaí - Rua Hercílio Luz, 412 - 1º andar - Joazeiro - Rua 15 de Novembro, 882 - 1º andar - Joinville - Rua 9 de Março, 478 - Galeria Grossembacher - sala N - Lages - Rua Carlos Jofre de Amaral, 67 - Tubarão - Rua São Manoel, 210 - São Miguel do Oeste - Rua Itaberaba - Representantes: Rio de Janeiro e São Paulo - A.S. Lara Ltda. - Porto Alegre - Propal Propaganda Representações Ltda. - Curitiba, Belo Horizonte, Brasília, Salvador, Recife, Fortaleza, Belém - Pereira de Souza e Cia. - Notícias Nacional: A.J.B. - Internacional: AP - Radiofotos: AP - Telefotos: A.J.B.

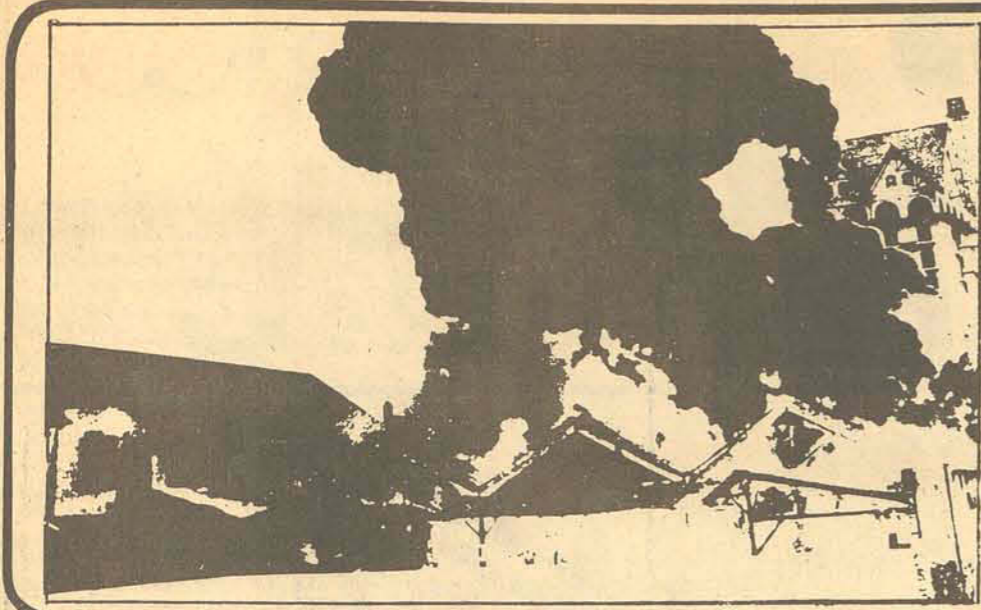

INCÊNDIOS EM JOINVILLE

Em plena "operação flutuante", que visa controlar os que chegam à cidade, o órgão encarregado de receber as fichas dos hotéis estava fechado. Só abre amanhã. No **camping**, que se pensava estar sob vigilância, o administrador informa que não apareceu ninguém pedindo o registro de turistas. "Há dois anos veio um homem do SNI, mandando fazer registros com cópia, mas nunca mais apareceu". "Cabrinha", de 16 anos, está sendo caçado, por homicídio e talvez incêndios. Depois de cinco dias de intenso trabalho, os policiais "afrouxaram" um pouco o "esquema" ontem.

Tudo pronto no QG. Domingo é o dia "dele"

Joinville (Sucursal) - A noite de sexta-feira para sábado foi o dia de folga para os policiais e, conseqüentemente, para os delinquentes de Joinville. Depois de cinco dias de intenso policiamento em todas as boates, bares e praças da cidade, o esquema policial foi levemente afrouxado na sexta-feira à noite depois que a polícia militar, Polícia Civil e Delegacias Especializadas esmatizaram para a noite de ontem e todo o dia de hoje um dos mais intensivos ataques contra a chamada "população vadia".

O objetivo foi limpar totalmente, o mais possível, a cidade dos suspeitos que poderão provocar o 180. incêndio em Joinville. No dia anterior a cidade passou todas as horas de calma. Os policiais também tiveram um pequeno descanso e saíram às ruas não para investigar intensamente o movimento dos transeuntes, mas para descontradidamente beber alguma coisa nos bares e boates. Essa quebra na intensidade do policiamento na sexta-feira, entretanto, não foi acompanhada de uma maior liberalização para as boates e bares localizadas nas zonas de meretrício. Mesmo frequentadas por alguns policiais, tiveram que cerrar as portas à meia noite, como norma que vem sendo seguida desde o início da semana para evitar a concentração de marginais.

Mesmo assim foram feitas algumas detenções e outras averiguações em pontos estratégicos da cidade. Nos grandes hotéis a "operação população flutuante" continuou ativa, com os administradores sendo visitados por policiais do Dops e orientados para remeter todas as fichas dos hóspedes para a Delegacia Regional da Polícia.

Routineiramente isso é feito com os "novos" que se fixam nos hotéis mas, desta vez, todos estão com as fichas na polícia. Antes

disso os funcionários da administração têm que registrar as fichas nos três livros obrigatórios: o de novos, o de já cadastrados e o geral. O procedimento dos hotéis, ditado pela polícia, é que todas as fichas cheguem à delegacia no menor espaço de tempo possível, coisa que não está sendo feita pois mesmo na sexta-feira, quando a Delegacia Regional deveria estar funcionando, um contínuo do "Anthurium Parque Hotel" foi obrigado a retornar porque o Detran (que normalmente vem recebendo as fichas), estava fechado.

E os registros dos hóspedes que chegaram desde ontem somente poderão ser encaminhados na segunda-feira pois o órgão não funciona nos finais de semana.

NO CAMPING

Outro lugar muito procurado pelos turistas que chegam a Joinville e que se pensava estar sob o controle da polícia é o Camping Club do Brasil. Ali, no entanto, nenhum elemento do Dops compareceu para pedir o registro dos turistas. Disse o administrador que foi somente há dois anos que um agente do SNI (Serviço Nacional de Informações) compareceu exigindo da administração um segundo registro dos campistas, para que a polícia pudesse ter um controle mais eficaz desta população flutuante.

O agente do SNI, depois da orientação, disse que voltaria no ano seguinte para averiguar se a orientação está sendo seguida mas não retornou. E o administrador até agora não providenciou esse serviço porque, conforme explicou, "o Camping Clube do Brasil tem mais de 40 áreas em todo o Brasil, três em Santa Catarina, e

não se faz isso em nenhuma delas. O que existe é o registro normal que a polícia pode ver a hora que quiser, mas não levá-los".

ONTEM A GUERRA

No sábado cedo a polícia já estava com todo um esquema especial montado para "a grande guerra" do final de semana pois ainda acreditam que outro incêndio poderá ser provocado hoje. Foram espalhados por Joinville mais de 200 homens, principalmente à noite para "caçar" todos os elementos considerados suspeitos, principalmente um menor conhecido por "cabrinha", de 16 anos. Com seu retrato foram impressos centenas de cartazes e distribuídos aos policiais pois é procurado por envolvimento em homicídio e possivelmente nos incêndios.

Mas não soube-se o número de detidos nesta operação já denominada extemporaneamente de "papai noel" porque, segundo linguagem corrente na polícia, seria e entrega dos "presentes". Para hoje o esquema de segurança será o mais intenso dos últimos anos em Joinville, tanto pela realização do jogo de futebol à tarde entre o Joinville Esporte Clube e o Fluminense do Rio de Janeiro, como pela expectativa de mais um incêndio criminoso. Se isso acontecer, disse um policial militar, certamente será seguido da mais intensa perseguição aos incendiários. Os mais de 200 policiais civis e militares, fardados e em trajes civis estarão espalhados por toda a cidade, tanto na zona norte como zona sul, principalmente neste onde ocorreu a maior parte dos 17 sinistros.

Baleado e esfaqueado conseguiu escrever nome dos matadores

Rio - Sequestrado na baixada Fluminense na noite de quinta-feira, o farmacêutico Cidelio Alves de Lima foi baleado cinco vezes e esfaqueado uma vez na barriga, tendo seu corpo sido atirado de um carro em movimento na praia do Ipiranga, na cidade de Magé, na madrugada de ontem. Agonizante, ele ainda procurou socorro numa residência onde acabou escrevendo um bilhete denunciando seus matadores, morrendo logo em seguida.

No bilhete, ele aponta Genivaldo Guilherme da Silva e uma mulher chamada Derli como os autores de seu sequestro e morte, denunciando ainda que tinha sido transportado em um carro amarelo, final de placa 81.32. A delegacia de Magé abriu inquérito e está apurando o crime, mas até ontem à noite não tinha nenhuma pista para localizar o casal, apesar da vítima denunciar o endereço: Av. Paris, 352, Meriti.

De Cidelio Alves sabe-se apenas que trabalhava no Rio, no edifício avenida Central e era farmacêutico. Quem forneceu os primeiros detalhes do caso à polícia foi Celestina Pereira. Contou ela que de madrugada, ouviu batidas na porta de sua casa e gritos de socorro. Abriu a porta e encontrou um homem bastante ferido. Foi providenciar socorro (o local é deserto, não há telefone, posto médico e nem polícia).

Ele então, escreveu um bilhete, já em estado de agonia, dizendo que "meus matadores são Genivaldo Guilherme da Silva e uma mulher chamada Derli, que mora na avenida Paris, 352, São João de Meriti, e que ele foi transportado até ali no carro amarelo final de placa 8132. Celestina Pereira quando voltou com o socorro, já encontrou o farmacêutico morto.

Koerich

oferece

Dormitório para casal

À vista
2.490,00

mensais
199,00

Rondonista sumiu há 10 dias. Ninguém sabe nem viu

Brasília - Até hoje à tarde a fundação projeto Rondon ainda não tinha qualquer informação concreta sobre o estudante Adersio Alves dos Reis, que desapareceu há 10 dias na região de Monte Alegre, na chapa dos Veadeiros, em Goiás, onde se encontrava chefiando uma equipe de 20 universitários rondonianos.

A notícia do desaparecimento só foi divulgada nove dias após o acontecimento, prazo em que o projeto Rondon mobilizou equipes de segurança de Goiás e Brasília para tentar localizar Adersio, estudante de engenharia agrônoma da universidade federal do Paraná. Devido ao insucesso do trabalho inicial, estações de rádio-amador foram montadas na sede do Rondon, nesta capital, e no município de Monte Alegre, mas nenhuma comunicação recebeu.

Segundo a Fundação Projeto Rondon, os contatos são permanentes e as equipes de busca percorreram mais de 200 quilômetros sem encontrar nenhuma pista. Já foi levantada a hipótese de que Adersio tenha se afastado muito da região, pois na extensão em que foi procurado se tivesse sofrido algum acidente já teria sido localizado.

INCÊNDIO

Kansas City, Missouri - Um incêndio destruiu esta madrugada o Hotel Coates House, com saldo de pelo menos dez mortos e um número não determinado de feridos. Quatro das vítimas fatais saltaram de janelas dos últimos andares.

Os bombeiros receberam o alarme às 4h12 e só às 8h conseguiram dominar as chamas. Alguns deles quase morreram quando estavam no quinto andar e o teto desabou. O Coates House era um velho prédio de seis andares, ocupado basicamente por pessoas idosas. Os nomes das vítimas não foram revelados.

INCÊNDIO II

São Paulo - Um incêndio provocado por um raio - destruiu dois depósitos contendo um total de 610 mil litros de álcool anidro da usina Maringá, perto de Araraquara, a 300 quilômetros da capital, causando um prejuízo de Cr\$ 3 milhões 500 mil. Até a tarde de ontem o fogo continuava lavrando e três guarnições de bombeiros aguardavam a chegada de espuma especial da guarnição da capital.

Atenção estudantes, casais jovens, investidores e pessoas que gostam de morar no centro da ilha.

O preço dos apartamentos de 2 quartos do edifício Ivo Silveira em frente ao Lira, cabe direitinho em qualquer orçamento.

O Edifício Ivo Silveira ocupa o melhor espaço da rua Tenente Silveira, em frente ao Lira. Bem no centro da ilha. Perto do

trabalho. Perto do comércio. Perto de tudo que você precisa para viver melhor.

Os apartamentos do Ivo Silveira são tremendamente bem divididos em 2 quartos, sendo 1 suíte (detalhe importante), closet, kitinete e área de serviço. O acabamento está bem acima da média. Os apartamentos do Ivo Silveira são ideais para estudantes, casais jovens, pessoas que

normalmente passam férias ou tem negócios na ilha, e investidores.

E agora, vamos ao preço. O preço de um apartamento no Edifício Ivo Silveira é tão bom, que não vamos revelá-lo neste anúncio. Um pouco de suspense não faz mal a ninguém.

Últimos apartamentos. Entrega em 90 dias.





GP do Brasil: O Rio de Janeiro vê, pela primeira vez, uma corrida de F-1

O sucesso da primeira corrida de F-1 a ser disputada no Autódromo do Rio de Janeiro, com largada hoje às 12 horas, já está garantido desde quarta-feira passada, quando já não haviam mais ingressos a venda para a prova, o que gerou o câmbio negro por parte de grande número de cambistas, que chegavam a vender uma entrada pelo dobro de seu preço.

A corrida, que é a segunda da temporada de 1978, recebeu inscrição de 28 pilotos e Emerson é o único brasileiro inscrito.

Pelos treinos realizados, os favoritos para vencer o VI Grande Prêmio Brasil, são: Andretti, com Lotus; Lauda, com Brabham; Hunt, com McLaren; não podendo ser desprezada a presença de Reutemann, com Ferrari e, ainda, Jody Scheckter, com Wolf.

Os outros cinco GP Brasil foram disputados em Interlagos e tiveram os seguintes vencedores: 1973 e 1974, Emerson Fittipaldi, no primeiro ano com Lotus e no segundo com McLaren; 1975, José Carlos Pace, com um Brabham; 1976, Niki Lauda, com Ferrari e em 1977, Carlos Reutemann, com Ferrari.

O AUTÓDROMO

O Autódromo do Rio de Janeiro ocupa uma área de 900 mil metros quadrados, possui uma pista que oferece duas variações de circuito - um de 5.031 metros e outro de 3 mil metros, sendo que a prova do mundial, como não poderia deixar de ser, será disputada no circuito maior.

O Autódromo dispõe, ainda, de arquibancadas para 75 mil espectadores; ampla área para os boxes; estacionamento para 5 mil carros; área de camping; drive-in; posto de gasolina; ambulatório; helicóptero; restaurante na área do "paddock"; pistas de emergência para ambulância e bombeiros; além de pista de contorno que possibilita fácil e rápido acesso a qualquer ponto do circuito.

Em sua parte técnica de controle das competições, o Autódromo do Rio de Janeiro conta com uma torre de cronometragem de 4 pavimentos, estrategicamente localizada para uma perfeita tomada dos tempos e equipada com ar condicionado e elevadores, tendo esta torre sido bati-

zada com o nome de José Carlos Pace, numa homenagem ao grande corredor que "Moco" foi.

As principais classificações e tempos obtidos serão informados ao público, por intermédio de um grande placar eletrônico.

O Autódromo tem características técnicas sofisticadas, sendo considerado um dos mais perfeitos em segurança e visibilidade para o público, oferecendo, inclusive, duas passagens dos corredores frente às arquibancadas, por volta.

Construído pela Prefeitura do Rio de Janeiro, seu custo aproximado alcançou a casa dos Cr\$ 250 milhões.

A PISTA

Considerada por Emerson Fittipaldi "como uma pista seletiva", isto é, onde só ganham os melhores, pois a técnica do piloto é decisivo neste tipo de traçado, tem seu capeamento com asfalto de tipo rugoso, que para os técnicos da Goodyear, proporciona maior aderência aos pneus, facilitando a estabilidade dos carros.

A largura da pista é de 12 metros, sendo que nas retas o acostamento mede 10 metros. No circuito completo há 11 curvas, sendo sete para esquerda e quatro para direita, o que exige - pelo número e rigor das curvas para esquerda - uma carga maior na dianteira do carro, sendo necessária uma perfeita combinação dos pneus dianteiros, de compostos mais duros e resistentes.

O sentido da pista é anti-horário e seu traçado tem sido elogiado por quase todos os pilotos, inclusive Andretti, Lauda, Hunt e Scheckter.

Reutemann foi um dos poucos a reclamar das curvas da pista de Jacarépaguá, que achou difíceis, o que levou Emerson a comentar: "Para o Reutemann é preciso fazer curvas especiais, que não ofereçam a maior dificuldade, pois só assim ele vai achar bom. A Ferrari, pelas suas características gosta mesmo é de uma boa reta".

Outro ponto que tem merecido o comentário favorável dos pilotos, apontado mesmo como um dos detalhes mais importantes da nova pista, é a faixa de desaceleração, que obriga os pilotos a diminuir a velocidade na entrada dos boxes.

Além de ser considerado, tecnicamente, como dos melhores do mundo, o Autódromo do Rio de Janeiro é, também, dos mais bonitos, com seus boxes e torre de cronometragem em estilo avançado.

Neste circuito de 5.031 metros, pela primeira vez, correrão os carros de F-1, percorrendo 83 voltas, num total de 319.953 quilômetros.



Além da corrida, outras "guerras" são disputadas no circo da F-1

Paralelamente ao GP Brasil, outra três "guerras" serão acirradamente disputadas: a "guerra" dos pneus, a de Lauda contra a Ferrari, a dos motores de 8 cilindros contra os de 12 e, finalmente, entre as três marcas que correm com motores de 12 cilindros.

OS PNEUS

Depois de ser a única fornecedora de pneus para a F-1 nas três últimas temporadas, a Goodyear passou a contra, neste ano, com um concorrente com sérias pretensões de derrubá-la da liderança nas corridas.

O novo concorrente é Michelin, marca francesa, que ameaça quebrar a série de 80 vitórias seguidas da Goodyear, que equipava quase a totalidade dos carros de F-1, já que os pneus franceses, presentemente, rodam somente nos carros da Ferrari e, com o retorno do Renault turbo às pistas, equipará também estes carros.

A luta inicial foi vencida pela Goodyear, no GP da Argentina, onde os Ferraris não obtiveram classificação entre os seis primeiros, exatamente por problemas surgidos com os pneus, isto desde a escolha errada do composto, fruto de a inexperiência da equipe da Michelin em competições deste porte.

Outra marca que anuncia seu retorno às corridas de F-1, é a Pirelli, italiana, que deverá estreiar na fase Europeia desta temporada, rodando nos carros da Brabham.

Dois outras marcas tradicionais nas competições, a Firestone - que foi por muito tempo a maior rival da Goodyear - e Dunlop, não pretendem; pelo menos a curto prazo, voltar às corridas.

LAUDA X FERRARI

Lauda abandonou a equipe Ferrari, depois de lhe dar o campeonato do ano passado, que os italianos não perdoam o piloto austríaco, mantendo contra ele uma "guerra" surda, porém sem tréguas.

O primeiro "round" da luta foi vencido por Lauda, com a conquista de um excelente segundo lugar no GP da Argentina, onde as Ferraris não passaram de "pagados 7o. e 8o. lugares, o que dá um clima de "corrida da vingança" para o GP Brasil, nesta "guerra".

As Ferraris de Reutemann e Villeneuve, nos primeiros treinos, "viraram" bem melhor que o Brabham de Lauda, mas isso preocupou muito o austríaco, que, mesmo reconhecendo a superioridade da Lotus de Andretti, acha que fará, no Rio de Janeiro, uma corrida melhor do que a de Buenos Aires.

E, continuando a briga com a escuderia italiana, Lauda afirma, seguidamente, que se transferiu para a equipe Brabham, porque os Alfa-Romeos são bem superiores, no presente, aos Ferraris o que vem deixando o Comendador e seu pessoal cada vez mais indignados com seu ex-piloto.

CILINDROS

A luta entre os carros de oito e doze cilindros, nesta temporada, tende a acentuar-se ainda mais, enquanto esta disputa não é atingida, também, pelo Renault turbo de seis cilindros.

No ano passado, nas 17 provas disputadas, largaram, no total, 403 carros, destes, 312 estavam equipados com motor Ford-Cosworth da 8 cilindros; 87 com motor de 12 cilindros - Ferrari, Alfa-Romeo e Matra - e 4 com motor de seis cilindros.

Embora já registre mais de 100 vitórias na F-1, o maior aproveitamento no ano passado não foi do motor Cosworth, de oito cilindros e sim dos motores de 12, pois enquanto aqueles classificavam-se em 53,5% das largadas, os de 12 cilindros conseguiram um índice de classificação de 59,7%. Já o motor turbinado de 6 cilindros, do Renault, ainda em fase experimental, não conseguia terminar uma única das quatro provas em que largou. Assim, o abandono de provas pelo motor de 8 cilindros, foi da ordem de 46% e o de dez foi de 40,3%.

Neste ano, os motores de 8 cilindro saltaram na frente, com a vitória de Andretti e mais quatro colocados entre os seis primeiros classificados, ficando para os de doze cilindros somente o segundo lugar de Lauda, isso na primeira prova da temporada, o GP da Argentina.

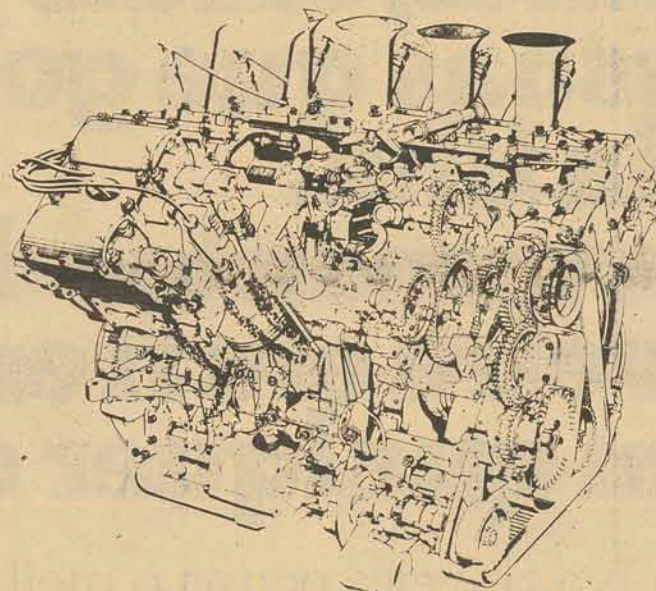

Lançado em 1967, o motor Ford-Cosworth V-8, acumulou o maior número de vitórias da F-1, cujo número já passa de uma centena.

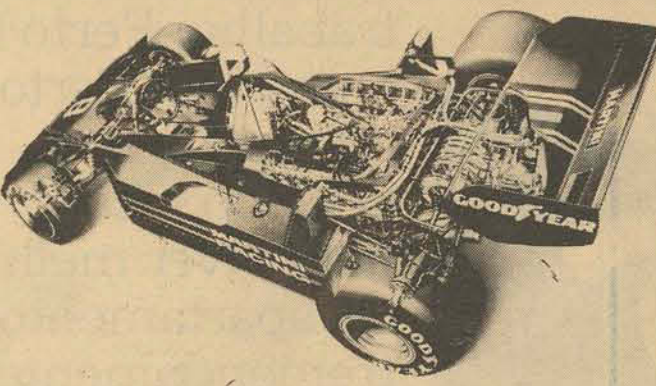

O V-12 da Alfa-Romeo, que vem melhorando ano-a-ano, poderá brilhar em 78, derrotando o Ford V-8 na "guerra dos cilindros".

Mas, também, existe uma luta entre os motores de 12 cilindros, no caso os Ferraris, os Alfa-Romeo da equipe Brabham e o Matra do Ligier, de Jacques Laffite.

Na temporada passada, o domínio foi dos Ferraris, ficando em segundo plano os Alfa-Romeo e, em último, o Matra.

Na atual temporada, na primeira prova, Lauda conseguiu o melhor resultado, com o Alfa-Romeo, acentuando ainda mais a "guerra" que mantém com a Ferrari, que só conseguiu um 7o. e 8o. lugares, embora não considere o resultado uma derrota do motor e, sim, dos pneus Michelin. Por outro lado, o Ligier de Laffite, com motor Matra, foi obrigado a abandonar a prova, o mesmo acontecendo com o outro Alfa-Romeo, de Watson.

Hoje, no Rio de Janeiro, a equipe Ferrari espera obter uma dupla vingança, contra Lauda e contra os motores Alfa-Romeo.

Stewart agora é comentarista mas dá entrevista e faz prognósticos

Jackie Stewart, o maior vencedor de Grandes Prêmios da história da F-1, com 27 vitórias, mesmo depois de ter deixado de correr, ao final da temporada de 1973 da qual foi o campeão com um Tyrrel, continua ainda sendo uma das maiores atrações do "circo da F-1", tanto para o público, como para chefes de equipes, mecânicos, seus amigos das pistas e imprensa.



Sempre atencioso, Stewart não deixa de atender técnicos, pilotos, jornalistas ou mesmo populares.

Considerado pelo público como "o mais simpático dos pilotos", Stewart sempre se apresenta elegantemente trajado e muito atencioso com os repórteres, tendo respondido perguntas sobre o tempo, os pneus, os carros e uma série de outras perguntas que, há quatro anos, eram feitas da mesma forma, só que não sobre os pilotos, mas sobre si.

Da mesma forma que Stewart repondia, assim que acabava de vencer

uma corrida, responde hoje, com a mesma atenção e seriedade. Sobre os antigos amigos de pista, Stewart não faz nenhum mistério e fala tudo o que sabe. Perguntaram-lhe, por exemplo, sobre um comentário que o chefe da McLaren, Teddy Mayer, teria feito de que Wilson Fittipaldi Jr. atrapalha a equipe Copersucar.

Stewart riu e disse:

"que a família é sempre um problema, quando está na equipe, pois o ponto central dela deve ser o piloto, que deve trabalhar sempre em comum acordo com todos". Quem entendeu o que o ex-campeão respondeu, começou a rir, lembrando os diversos casos que o irmão de Emerson vem criando nos boxes da Copersucar.

Sobre os favoritos para o título de 78, prognosticou

Stewart: "O italo-americano Mário Andretti, com Lotus; o inglês James Hunt, com McLaren; o austríaco Niki Lauda, com o Brabham e o sul-africano Jody Scheckter, com Wolf, são sérios candidatos e um deles deverá ser o campeão desta temporada, que será bastante competitiva e, se houver uma surpresa fora desses nomes, esta será própria da competição automobilística".

Dupla francesa com carro alemão vence o Rallye de Monte Carlo

A dupla Jean-Pierre Nicolas-Vincente Laverne, da França, com um Porsche alugado, é a grande vencedora do 46º Rallye de Monte Carlo, cuja chegada deu-se na última sexta-feira, depois de largarem no sábado anterior, em Paris.

Esta é a primeira vitória de uma equipe particular, desde 1956, contra as poderosas equipes de fábricas, neste importante rallye, que assinalou a abertura da temporada de 78, desta modalidade de esporte.

Dois mini-carros Renault 5 Alpine, entraram em segundo e terceiro, dirigidos pelas duplas francesas: Jean Ragnotti-Jean-Marie Andrie e Guy Frequentin-Jacques Delaval.

O resultado foi uma grande surpresa para os especialistas, já que a maior favorita era a equipe da fábrica Fiat - campeão mundial de 77 -, que tinha inscrito fortes tripulações para seus Fiat-131 e Lancia-Stratos, carros especialmente concebidos para este tipo de competição.

A neve que caiu no começo da semana e uma má seleção de pneus, pela equipe Fiat, fizeram com que esta fosse surpreendentemente derrotada. O Fiat-131 melhor colocado na prova, chegou em quarto lugar, conduzido pelos alemães Walter Rohrl-C. Geisendorfer.

Nicolas, que assumiu a liderança da prova em sua segunda etapa, nunca viu esta posição ameaçada no resto da competição, vencendo-a com muita segurança e tranquilidade. Nicolas, ex-

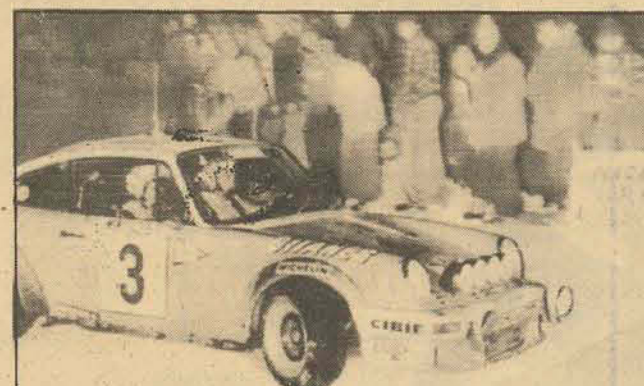

Com um Porsche alugado, Jean-Pierre Nicolas-Vincente Laverne, vencem o Rallye de Monte Carlo.

corredor da equipe Renault, teve sua vitória valorizada pelo fato de ter conseguido patrocinador na "última hora", obrigando-o, assim, a alugar um Porsche uma semana antes da largada do 46º Rallye de Monte Carlo.

Chevette-GP é o carro oficial do GP Brasil

O Chevette-GP, versão esportiva do Chevette, foi indicado, pela terceira vez consecutiva, como o "carro oficial do GP Brasil de F-1", que será disputado hoje, no novo Autódromo do Rio de Janeiro.

A exemplo do ocorrido nos anos anteriores, cerca de 30 Chevettas-GP, devidamente personalizadas, estarão à disposição dos participantes do Campeonato Mundial de F-1, durante suas estadas no País. Além desses Chevettas, serão igualmente utilizados pelas equipes, Opalas, Caravanas e "pick-up" Chevrolet. Desta forma, pilotos, chefes de equipes e autoridades terão oportunidade de avaliar o mais recente lançamento da General Motors do Brasil, que é o Chevette-GP, modelo 78, que inúmeras inovações de estilo e mecânica.



COPA BRASIL

GRUPO S

São Paulo - O Corinthians vai começar a fase final do campeonato brasileiro com a certeza de ser um dos finalistas. Seus jogadores, diretores e a torcida acreditam que hoje às 17 horas no Morumbi, o primeiro adversário, o Santos, vai ser arrasado com facilidade. A única voz discordante, era a do técnico Osvaldo Brandão, para quem o jogo "vai ser difícil, um dos mais duros desta fase".

O Morumbi, ainda em reforma, foi reaberto com

o jogo São Paulo x XV de Novembro de Piracicaba. Mas hoje deverá receber um público estimado em 100 mil pessoas, já que as duas grandes torcidas do Estado pretendem mostrar qual é a maior e mais fanática. Apesar de toda a tradição da torcida corinthiana, nos últimos jogos do ano passado e mesmo na taça São Paulo de Futebol Juvenil, foi a jovem torcida do Santos quem lotou os Estádios Paulistas. O juiz será José Assis Aragão.

O Corinthians vai come-

çar com Tobias, Zé Maria, Moisés, Zé Eduardo e Vladimir, Russo, Basílio e Palhinha, Vaguinho, Geraldo e Romeu. Amaral, a grande contratação das férias, vai entrar em campo apenas para saudar a torcida. O Santos vai jogar com Ricardo; Nelson, Joaozinho, Fernando e Gilberto; Carlos Roberto; Derosis e Ailton Lira; Juari, Nelson Borges e João Paulo.

OUTROS JOGOS
Vasco x Flamengo e Londrina X Caxias.

GRUPO T

Belo Horizonte - Se depender de preparo físico, dedicação aos testes da semana e maior tempo de treinamentos, sobretudo coletivos, o Atlético poderá receber maior dose de favoritismo que seu adversário, o Cruzeiro, para o clássico de hoje à tarde no Mineirão, ainda mais se for levado em conta a melhor campanha da equipe dirigida por Barbatana na atual copa Brasil.

No entanto, pelo simples fato de ser um clássico, cuja rivalidade se sobrepôs às táticas, preparo físico e técnica, o

Cruzeiro não pode ser desprezado, ainda mais após a conquista do campeonato mineiro do ano passado, no qual era descreditado. Baseando-se na superioridade atual do Atlético e a tradição de chegada do Cruzeiro, a imprensa mineira não aponta um vencedor para este jogo antes de sua realização.

Em matéria de dúvidas na equipe principal o Atlético leva também leve vantagem, uma vez que apenas para a ponta direita o treinador Barbatana não definiu quem entra: se Marinho, que

auxilia mais ao lateral direito na marcação do ponta, no caso Joãozinho, ou Serginho, mais ofensivo e com maior poder de agressividade.

O Cruzeiro, ao contrário, tem duas dúvidas no centro de seu ataque. Aimoré Moreira, antes propenso a trocar Revertia e Eli Carlos, donos do setor até o fim do ano passado, por Livio e Paulo Cesar, já não está tão seguro quanto a esta medida, já que Eli Carlos está se destacando nos coletivos da semana.

OUTROS JOGOS
Bahia x Botafogo (RJ) e Fast x América (RN).

GRUPO U

Em Campinas, a Ponte Preta, uma das favoritas do grupo U, vai receber o Botafogo de Ribeirão Preto e sua estrela Sócrates. O Botafogo parece estar satisfeito com sua simples passagem à fase final, mas a Ponte Preta pretende disputar e ganhar o título. Seu técnico,

Zé Duarte, tem até um esquema preparado para vencer o primeiro jogo e até mesmo fazer três pontos: atacar pelas pontas, com Lúcio e Tuta. Ponte Preta: Carlos; Oscar, Jair, Polozzi e Odirlei; Vanderlei, Marco Aurelio e Helinho; Lúcio, Dario e Tuta. Botafogo:

Leonetti; Wilson Campos, Nei, Celso e Manuel; Mário, Alexandre Bueno e Sócrates; Marciano, Arlindo e Zito. O juiz será José Faville Neto e o jogo está marcado para as 17 horas no Moisés Lucarelli, em Campinas. **EM PORTO ALEGRE,** Grêmio x Sport

GRUPO V

Santa Cruz x América (RJ) e Remo x Palmeiras

GP BRASIL - FÓRMULA UM

Peterson larga na frente e Emerson em sétimo na segunda etapa do Mundial

O piloto suéco Ronnie Peterson, com seu Lotus MK-3, com o qual "virou" em 1m40s45/100, com uma média de 180,305 km/h, garantiu a "pole-position" no "grid" de largada para o GP Brasil, que terá início às 12 horas, no Autódromo do Rio de Janeiro.

Emerson, que conquistara o terceiro tempo nos treinos de sexta-feira, não feliz ontem, tendo fundido o motor do Copersucar, mesmo assim, obteve uma colocação, largando na sétima posição, em virtude do tempo que registrara na véspera, que foi de 1m51s50/100, com a média de 178,439 km/h.

O "GRID"
É o seguinte o "grid" de largada do GP Brasil, válido pelo Mundial de F-1:
1o. - Ronnie Peterson, Suécia, Lotus, 1m40s45/100, 180,305 km/h;
2o. - James Hunt, Inglaterra, McLaren, 1m40s53/100, 180,161 km/h;
3o. - Mário Andretti, EUA, Lotus, 1m40s62/100; 180,000 km/h;
4o. - Carlos Reutemann, Argentina, Ferrari, 1m40s73/100, 179,803 km/h;
5o. - Patrick Tambay, França, McLaren, 1m40s94/100, 179,429 km/h;
6o. - Gilles Villeneuve, Canadá, Ferrari, 1m40s97/100, 179,376 km/h;

7o. - Emerson Fittipaldi, Brasil, Copersucar, 1m41s50/100, 178,439 km/h;
8o. - Alan Jones, Austrália, Williams, 1m41s87/100, 177,791 km/h;
9o. - Hans Stack, Alemanha, Shadow, 1m42s00, 177,443 km/h;
10o. - Niki Lauda, Austria, Brabham,

1m42s08/100, 177,426 km/h;
11o. - Patrick Depailler, França, Tyrrel, 1m42s10/100, 177,391 km/h;
12o. - Jody Scheckter, África do Sul, Wolf, 1m42s11/100, 177,373 km/h;
13o. - Bret Lunger, EUA, McLaren, 1m42s65/100, 176,440 km/h;
14o. - Jacques Laffite, França, Ligier, 1m42s71/100, 176,337 km/h;
15o. - Clay Regazzoni, Suíça, Shadow, 1m42s80/100, 176,183 km/h;
16o. - Jean-Pierre Jarrier, França, ATS, 1m42s80/100, 175,995 km/h;
17o. - Lamberto Leoni, Itália, Ensign, 1m43s19/100, 175,517 km/h;
18o. - Riccardo Patrese, Itália, Arrows, 1m43s19/100, 175,517 km/h;
19o. - Didier Pironi, França, Tyrrel, 1m43s55/100, 174,900 km/h;
20o. - Jochen Mass, Alemanha, ATS, 1m43s74/100, 174,586 km/h;
21o. - John Watson, Irlanda, Brabham, 1m43s75/100, 174,570 km/h;
22o. - Hector Rebaque, México, Lotus, 1m43s86/100, 174,385 km/h;
23o. - Danny Ongais, EUA, Ensign, 1m43s94/100, 174,251 km/h;
24o. - Ruppert Keegan, Inglaterra, Surtees, 1m44s20/100, 173,816 km/h;
Não obtiveram classificação os pilotos: Arturo Merzario, Itália, com Merzario-AI, 1m44s20/100, média de 173,816 km/h; Eddie Sheever, EUA, Theodore, 1m44s28/100, 173,682 km/h; Vittorio Brambilla, Itália, Surtees, 1m44s66/100, 173,052 km/h e Divina Galica, Inglaterra, Hesketh, 1m46s79/100 e méida de 169,600 km/h.



No box, a preocupação de Ronnie e o apoio de Barbro Peterson.

CAIXA ECONÔMICA FEDERAL LOTERIA ESPORTIVA

Cartões que não concorrem, de acordo com os relatórios dos computadores (Art. nº 9, Parágrafo 1º da Norma Geral dos Concursos de Prognósticos Esportivos). Os apostadores, cujos números dos cartões constam da presente publicação e que não tenham sido substituídos por outros, devem solicitar dos respectivos revendedores a devolução da importância paga.

TESTE Nº 374

SANTA CATARINA		
COD. REV.	Nº DO CARTÃO	Nº DO CARTÃO
20-00003	0042559	0042657
20-00015	0044346	0044939
20-00016	0022841	0023447
	0023730	0024501
20-00019	0025655	
20-10006	0066859	
20-10012	0031665	
20-10013	0039615	
20-10014	0035225	0035271
	0035331	0035377
	0035718	0036177
	0036332	A 0036333
	0036390	
20-10018	0036296	0036915
	0037244	0037664
20-10019	0034074	0034176
	0035210	
20-10020	0015067	
20-10027	0031361	0031678
	0032521	
20-10028	0054843	0055736
20-10031	0020923	0020939
	0021006	0021088
	0021241	0021861
	0031008	0031826
	0032015	0032025
	0032679	0033081
20-10040	0026101	0026175
	0026181	0026923
20-10042	0024384	0024386
	0024455	
20-10043	0044283	
20-10046	0017719	0018044
	0018066	0018087
	0018315	0018359
	0027801	0027909
	0028661	0028936
20-10049	0016190	
20-10058	0039978	0040179
	0040759	
20-10063	0048235	0046944
	0048433	0048759
	0049966	
20-10067	0099416	
20-10071	0031599	
20-10074	0026469	
20-10076	0039360	
20-10077	0020725	0020799
20-10078	0008833	
20-10081	0028559	0028814
	0029547	
20-10085	0018306	
20-10092	0035624	
20-10094	0024214	0024277
20-10095	0031690	0031981
	0032198	
	0032605	A 0032606
20-10097	0028587	
20-10107	0010001	0010059
	0010541	
20-10109	0007544	
20-10111	0025360	0025681
	0025823	0025868
20-10113	0019427	0019681
	0019692	0020218
20-10114	0004357	
20-10115	0004763	0005216

OBS: Esta relação e todas as demais que são feitas neste jornal aos sábados, a título de "Cartões que não concorrem", são afixadas desde o dia anterior (sábado) no prédio da Caixa Econômica Federal sito à rua Gal. Gaspar Dutra, 361 - Ed. D. Olga - Estreito.

TORNEIO INCENTIVO

Em Xanxerê, com arbitragem de José Carlos Bezerra, auxiliado por Oscar Schmidt e Arlindo Oliveira, a Xanxerense enfrenta esta tarde, em seu campo, o Joaçaba.

SÍNTESE

Juventus quer montar boa equipe
Joaquim do Sul (do correspondente em Mafra) — Depois de uma profunda reunião de diretoria, o Juventus chegou a conclusão que tem uma receita de 70 a 80 mil cruzeiros mensais, provenientes de doações de indústrias, comércio e da Prefeitura Municipal. Com isso, o clube poderá ampliar sua faixa salarial e contratar pelo menos cinco ou seis bons jogadores. Os salários dos Juventus já aumentaram. Passaram de três para cinco mil cruzeiros mensais. O clube, depois de fazer algumas dispensas, pretende contratar Rubens e Sérgio Mafra, do Marília Dias.

Lages, o fim de uma aventura
Lages (Sucursal) - O afastamento do Lages FC das atividades profissionais não causou nenhuma surpresa na cidade. Todos já esperavam este final infeliz de um time que nunca teve forças suficientes para se sustentar. Criado para ser um clube que projetasse Lages no cenário nacional, disputando, inclusive, a Copa Brasil, o Lages, depois de um ano de atividade sem o menor sucesso, não passou de uma fúlgida e inconseqüente aventura. Apenas alguns torcedores, que não suportam torcer pelo Internacional, ainda têm a esperança de ver o time se reerguer. Mas isto será muito difícil de acontecer. A maior parte do elenco do Lages já está treinando no Internacional, sendo que apenas o goleiro Nenê assinou contrato.

Dino será homenageado em Mafra
Mafra (Correspondente) - Os desportistas de Mafra, através da Liga local, prestarão uma homenagem, na segunda semana de fevereiro, ao técnico Dino, ex-jogador do Lages, que, atualmente, encontra-se numa situação financeira bastante precária. Dino foi ponta direita do Carlos Renaux, Palmeiras de Blumenau, Pery Ferroviário de Mafra. Em 63, encerrou a sua carreira no extinto Ferroviário de Curitiba.

latista brasileiro obtém título internacional no Rio de Prata
Buenos Aires — O latista brasileiro George Nehm com o veleiro U'Liga, sagrou-se campeão sul-americano ontem no décimo terceiro campeonato da classe Pinguim ao vencer a sexta e última regata disputada no Rio de Prata. Nehm somou 175,7 pontos contra 172,9 de Marcelo Fuchs, também do Brasil. Os latistas brasileiros tiveram predomínio total nas seis regatas disputadas e ocuparam os seis primeiros postos na classificação final.



CONCURSO DE AGENTES AUTÔNOMOS DE INVESTIMENTOS JUNTO AO R.G.A.

Aos interessados, a FININVEST coloca-se a disposição para quaisquer informações: **Blumenau - Rua Nereu Ramos, 43 - Centro - Florianópolis - Centro Comercial Aderbal Ramos da Silva, Loja 14 - Centro Ilha. Rua Fulvio Aducci, 690 - Estreito - Jaraguá do Sul - Av. Getúlio Vargas, 49 - s/101 e 102 - Centro - Joinville - Rua 9 de Março, 506 - Centro - Mafra - Rua Felipe Schmidt, 214 - Centro.**

COMUNICAMOS O NOVO ENDEREÇO DA FILIAL DE

FLORIANÓPOLIS

R. ARCIPRESTE DE PAIVA, 11
ED. PRAÇA XV

Banco Mercantil do Brasil S.A.

Um banco otimista.

Renda do Vasco em Chapecó deverá ultrapassar 400 mil
Chapecó (Sucursal) — A Companhia de Desenvolvimento de Chapecó — Coded — organizará a apresentação do Vasco da Gama, na cidade, dia 12 de fevereiro. A despesa da partida está calculada em 400 mil cruzeiros mas, se houver a lotação do estádio, a renda poderá chegar a 700 mil. O ingresso, cobrado pela própria Coded, custará 10,00 por pessoa e há uma estimativa da presença de 26 mil pessoas no índio Condá. Naturalmente, a prefeitura venderá também outro tipo de entrada para completar os custos da promoção e, ainda, obter algum lucro.

Com inundação dos estádios imprensa decidirá LE britânica
Londres — A inundação sofrida por vários estádios de futebol causou hoje o adiamento de alguns dos jogos dos torneios britânicos e as casas de apostas lançaram mão de uma fórmula para contornar o impasse em que ficaram. Especialistas foram convocados para decidir como as partidas terminariam se não tivessem sido adiadas e esses vereditos, que serão inapeláveis, poderão proporcionar súbitas riquezas e alguns apostadores. As casas de apostas tinham feito antes um acordo para que essa fórmula fosse utilizada sempre que pelo menos 25 por cento de jogos marcados sofressem adiamento.

RIDGID

ROSQUEADEIRAS E ACESSÓRIOS

Mod. 535
Rosqueadeira elétrica.
Capacidade tubos de 1/8" a 2" (com tarraças engrenhadas de 2 1/2" a 6"). Vergalhões de 1/4" a 2". ROSQUEIA, CORTA, TIRA REBARBA.



Mod. 300
Unidade de força transformável em rosqueadeira elétrica. Capacidade tubos de 1/8" a 2" (de 2 1/2" a 6" com tarraças engrenhadas). Vergalhões de 1/4" a 2".



Mod. 700 Unidade de força portátil. Compacta. Leve. Potente. Ideal para rosquear num só passo tubos já instalados ou em lugares apertados. Aciona talhas, Opera válvulas e registros grandes. Capacidade tubos de 1/8" a 2" (de 2 1/2" a 6" com tarraças engrenhadas). Vergalhões de 1/4" a 1".



Mod. 444 Rosqueadeira elétrica p. tubos. Capacidade tubos de 2 1/2" a 4". Grande economia na operação de abrir rosca de diâmetros maiores, devido à sua possibilidade de rosquear em só passo, cortar a rebarba. Cabeçote para automática. Também prende o tubo com o simples virado do volante. Sistema de lubrificação integral.





Óleo para Rosquear
Prolonga a vida dos cossinetes



Lubrificador manual.
Roscas mais perfeitas. Prolonga a vida dos cossinetes. O óleo é filtrado e recuperado. Lubrificação intensa.

Para equipamento normal e acessórios consulte Catálogo Geral Ilustrado RT-165-B.



ANDRÉ MAYKOT & CIA. LTDA.

Rua Dr. Fúlvio Aducci, 1157
88000 - Estreito - Florianópolis - SC
FONE: 44-1788

JOINVILLE X FLUMINENSE

Na chegada, sem Rivelino, a maior preocupação era com o Carnaval.

Joinville (Sucursal) - Apesar do segundo aniversário do Joinville Esporte Clube, dos vários vendedores de bandeiras e de meia dúzia de garotos vestindo camisas do JEC, Flamengo e Fluminense, a chegada do time carioca a esta cidade foi a mais apagada possível. Principalmente porque a estrela do time, Rivelino, não estava junto com a delegação quando todos desembarcaram.

Marinho deu alguns autógrafos, Edinho foi cumprimentado pelos garotos, toda a comitiva entrou no hotel para descansar e a cidade continuou seu monótono ritmo de final de semana. O preparador Ademildo Chirol, também como treinador não estava muito entusiasmado com o jogo de hoje, declarando que todos estavam muito preocupados com os próximos amistosos, na terça-feira contra o Carlos Renaux em Brusque, e na quinta contra o Internacional de Lages, principalmente porque corriam o risco de não conseguirem passagem de volta para o carnaval no Rio.

Ainda hoje deverão ter uma resosta sobre os

vãos para o Rio e caso não consigam, cancelarão o terceiro jogo. Sobre o encontro de hoje disse que não conhece o Joinville e que o Fluminense vai jogar o de sempre, mesmo sabendo que todos tiveram pouco tempo de treino depois das férias. "Alguns jogadores se preservaram nas férias e estão em melhores condições que outros". Isso nós vamos ver na hora do jogo e faremos as substituições necessárias de acordo com o desenrolar da partida.

Taticamente Chirol não adiantou nada porque "é difícil montar um esquema sem conhecer o adversário". Sobre a importância do amistoso para sua equipe disse que ajuda muito no preparo dos atletas e financeiramente para o clube pelo que vai arrecadar nos amistosos.

Contra o Joinville é uma cota de 130 mil cruzeiros livres de despesas. Para os jogadores o único incentivo para uma boa partida é o bicho de aproximadamente mil e quinhentos cruzeiros pela vitória.

O Fluminense chegou a Joinville por volta das 12h30m de ontem e ficou

surpreso com o calor que faz na cidade, um clima comparado com o do Rio de Janeiro. E logo correram informações posteriormente confirmadas pelos jogadores, sobre a vinda de Edeval e Geraldo para o JEC. Ambos se mostraram interessados declarando que tem vontade de jogar em uma equipe do interior.

Para Chirol a intenção no jogo de hoje é proporcionar um bom espetáculo pois não existe a guerra de uma vitória por dois ou três pontos. Para os vários garotos que compareceram ao hotel onde está hospedada a delegação, houve um misto de decepção e surpresa pois Rivelino não estava ali. Vestindo camisas do Flamengo, Fluminense e do Joinville, eles ficaram na frente do hotel até o final da tarde pois sabiam que Rivelino aparecerá depois de sua viagem a Porto Alegre onde acertou uma publicidade. Para os vencedores de bandeiras, uma decepção diferente: a cidade estava completamente vazia à tarde, e poucos compraram uma bandeira do Joinville, ou do Fluminense. Rivelino chegou no fim da tarde.

Em comemoração ao seu segundo aniversário, o Joinville de Raul Bosse; João Carlos, Ditão, Pompeu e Celso; Jorge Luiz, Sidney e Fontan; Britinho, Taquito e Cremilson, joga esta tarde, às 17 horas no estádio Ernesto Schlemm Sobrinho contra o Fluminense de Paulinho; Edvaldo, Tadeu, Edinho e Marinho; Pintinho, Cleber e Rivelino; Luiz Carlos, Gilson e Zezé. Dalmo Bozzano será o juiz.



Rivelino não chegou junto com a delegação. Só apareceu em Joinville no final da tarde.

Poletto quer homenagear a torcida com uma vitória

Joinville (Sucursal) - Hoje também deverá ser o aniversário do Joinville mesma, com a previsão de Esporte Clube. Há dois uma renda de até 600 mil anos foi concretizada a cruzeiros pois desde o fusão dos dois clubes trouxe da semana quando dicionais de Joinville, Califórnia e América. Na comemoração do primeiro aniversário foi programado "corriam" à sede do Joinville com esperanças de encontrar uma arquibancada coberta ou cadeira numerada, muitas vezes sem sucesso pela escassez. Principalmente porque, além da importância do jogo para o Joinville torcedor, todos os dias, depois de forte sol na parte da manhã, à tarde sempre chove.

Na manhã de ontem, após o individual no "Ernestão", Poletto reafirmou sua idéia que o Joinville deve estar rendendo cerca de 40 por cento de todo seu potencial, pelo tempo que ficou parado. Observando também que o Fluminense, apesar dos craques a nível de seleção como Rivelino, Edinho, Pintinho, está treinando há pouco tempo, e isso certamente obrigará as duas equipes a realizarem as cinco substituições regulamentares. No banco do Joinville estarão Renato (goleiro), Sávio, Paulinho, Joel e Linha.

O fator físico dos jogadores, entretanto, parece não estar preocupando Poletto

pois acredita que as duas equipes jogarão abertas, num jogo leve mais festivo que disputado. "Isso não quer dizer que será um encontro displicente pois os dois tentarão a vitória para começar bem a campanha do ano. Queremos pelo menos o empate porque é necessário. Falei na preleção que é um jogo de aniversário, onde vamos jogar bem pela importância para a equipe, para a torcida e para a cidade", disse Poletto.

O treinador lembrou também que a partir da próxima semana a grande atração será Lico, comprado pelo Joinville. Segunda-feira ele deverá chegar com toda bagagem e iniciar os exames que normalmente precedem o início das atividades em campo.

Lico esteve na tarde de sexta-feira em Joinville e ficou tudo acertado para sua viagem a Florianópolis para buscar seus pertences e iniciar imediatamente amanhã, a partir das 8 horas. No mesmo dia chegarão os dois contratados do São Paulo, Zé Carlos e Jorge Carraro, ficando ainda pendentes os contatos para a vinda de Néia, do Avaí, e Gardel e Pedro, do Internacional de Porto Alegre.

Amistoso contra o Joaçaba vai depender dos jogadores

Até amanhã pela manhã, a direção resolve se vai mesmo aceitar um amistoso proposto pelo Joaçaba, terça-feira à noite. O advogado do Avaí, Anatólio Pinheiro Guimarães, formulou a proposta feita pela diretoria do Joaçaba, 15 mil cruzeiros de cota fixa mais cinquenta por cento da renda líquida da partida, e calculou que esta poderá ser em torno de sessenta mil, com o que o Avaí ganharia ao menos mais vinte mil.

tenha confirmado, tentará até amanhã solucionar mais este problema, vendo se há condições de pagar ao menos um pequeno vale aos que devem viajar.

O amistoso contra Joaçaba era previsto para quarta ou quinta-feira, até antes da chegada de Anatólio no Adolfo Konder, ontem de manhã. Com sua presença, porém, os dirigentes e comissão técnica do Avaí ficaram sabendo que em Joaçaba a partida estava sendo programada para terça-feira, o que causou mais uma pequena indisposição da parte do preparador Dacica, que achava necessário mais um treinamento com bola para entrar a equipe antes de qualquer compromisso.

mil por um amistoso a ser feito no estádio Heriberto Hulise, daqui a dois domingos.

A princípio o dirigente do Avaí relutou, porque é de opinião que o poder aquisitivo decai após o carnaval. Mas, como era a data proposta e o Avaí precisa de dinheiro o quanto antes, aceitou e, ontem, se justificava:

- Se sabe que a época não é própria, ainda mais depois do pessoal gastar com o carnaval. Mas há pressa em agilizar fundos para pagar os salários atrasados dos jogadores, e assim aceitei.

Odilon explicou que só não recebeu a primeira parcela do pagamento por Veneza, porque a direção do Comerciário exigiu que o jogador passasse por uma série de exames, o que para o dirigente do Avaí "é completamente normal". Os exames não foram feitos na sexta-feira porque João Kantovitz, médico do Comerciário, estava viajando.

COM O COMERCÁRIO

De qualquer forma, saindo ou não este primeiro amistoso, é certo que o Avaí jogará ao menos no primeiro domingo após o carnaval, em Criciúma, contra o Comerciário, com cota de cinquenta mil cruzeiros, parte do pagamento do passe de Veneza, segundo ficou acertado entre direções dos dois clubes.

Pessoalmente, este assunto foi tratado sexta-feira à tarde pelo vice Odilon Furtado, que esteve na sede do Comerciário acompanhando o zagueiro Veneza, que acertaria seu contrato no novo clube. O Comerciário se dispôs a pagar 150 mil à vista pelo jogador, mais trinta mil daqui a trinta dias, e ofereceu uma cota de cinquenta

mil por um amistoso a ser feito no estádio Heriberto Hulise, daqui a dois domingos.

A princípio o dirigente do Avaí relutou, porque é de opinião que o poder aquisitivo decai após o carnaval. Mas, como era a data proposta e o Avaí precisa de dinheiro o quanto antes, aceitou e, ontem, se justificava:

- Se sabe que a época não é própria, ainda mais depois do pessoal gastar com o carnaval. Mas há pressa em agilizar fundos para pagar os salários atrasados dos jogadores, e assim aceitei.

Odilon explicou que só não recebeu a primeira parcela do pagamento por Veneza, porque a direção do Comerciário exigiu que o jogador passasse por uma série de exames, o que para o dirigente do Avaí "é completamente normal". Os exames não foram feitos na sexta-feira porque João Kantovitz, médico do Comerciário, estava viajando.

LOURIVAL E DANILÃO

Para o Comerciário também podem ser negociados o goleiro Danilo e o meio campo Lourival. O assunto foi conversado ontem por Veneza e Dacica, e o vice de futebol não desmentiu as versões de que o Comerciário estaria interessado em contratar mais estes dois jogadores, estimulando assim sua torcida porque todos os três jogadores são naturais de Criciúma e gozam de bom prestígio na cidade.

Lourival, inclusive, adiantaria ontem à tarde contatos com os dirigentes do Comerciário, já que foi recomendado por Veneza a procurar os dirigentes deste clube. O meio campo ia para Criciúma de qualquer forma, visitar sua família, e assim resolveu aproveitar a ocasião para ver se consegue uma confirmação de interesse por seu futebol, pois deseja jogar pelo Comerciário.

ARIPE E OTACÍLIO TAMBÉM NÃO QUEREM MAIS FICAR NO AVAI

O lateral esquerdo Aripe, comprado ao Atlético Mineiro em março do ano passado, está interessado em rescindir seu contrato com o Avaí, mas ainda não apresentou uma proposta satisfatória à direção para ter seu passe liberado. A informação foi prestada ontem pelo vice de futebol Odilon Furtado, que garantiu ser impossível aceitar o que o jogador quer de imediato, uma vez que o clube pagou cem mil cruzeiros por seu passe e lhe deve "menos que trinta por cento deste valor".

Segundo Odilon, Aripe não poderá receber simplesmente o passe livre em troca dos salários atrasados. O jogador deve fazer uma proposta para comprar seu passe ou arrumar um clube interessado. No entanto, o jogador ainda não conseguiu um time para jogar em Minas Gerais, para onde quer retornar por inadaptação de seus familiares aqui em Florianópolis. Sua situação, portanto, está em suspenso, mas ele já não treina com os demais, porque está decidido a abandonar o Avaí.

O técnico-educador Otacílio, que ontem não treinou entre os titulares porque não quer jogar, está tratando de sua renovação, talvez com a venda do passe ao Avaí, diretamente com o presidente do conselho deliberativo, José Matusalém Comelli. Já Ademir ainda não tem proposta dos dirigentes, e alega ainda estar em recuperação da lesão na ante-coxa, sofrida no final da temporada passada, o que o preparador Dacica diz não proceder, explicando que o ponta apenas está em seu direito de não querer jogar sem contrato.

Quanto ao goleiro Zé Carlos e o lateral Cacá, que também ainda não renovaram, estão dispostos a acompanharem a delegação à Joaçaba mesmo sem definições para seus casos, pois alimentam esperanças de ter seus problemas resolvidos logo, e não querem perder oportunidades nos primeiros amistosos.

NOVO DESCONTENTE

Quem também não está muito disposto a jogar é o centro-avante Otacílio, que reclama dos salários atrasados, e que poderia facilmente arrumar um clube em Minas Gerais, onde sua família está residindo. Ele diz que até mesmo sem jogar futebol estaria em melhor situação, e explica:

- Na firma de meu pai posso trabalhar a qualquer hora, com salários de seis mil cruzeiros, e em dia.



Aripe quer o passe livre em troca dos salários atrasados e retornar ao futebol mineiro.



Otacílio, insatisfeito com os salários atrasados, quer resolver sua situação e jogar em Minas.

Dacica já tem o time definido

Com apenas um coletivo realizado ontem pela manhã, foi definido o time do Avaí que possivelmente joga terça-feira à noite em Joaçaba a primeira partida do ano, um amistoso que os dirigentes devem confirmar amanhã pela manhã. Durante quase noventa minutos de movimentação, o que bastou para esgotar alguns jogadores mas também serviu para seis juvenis promovidos mostrarem seu desempenho em meio aos profissionais, o elenco disputou uma movimentada partida, sob orientação do preparador e técnico provisório Dacica.

O treino mostrou o time principal muito bem entrosado na defesa, mas um pouco lento no meio campo, o que prejudicou o desempenho dos atacantes, especialmente de Néia, em boa forma. Por isto o técnico-educador gostou da movimentação, durante a qual gritou tanto a ponto de sair rouco, mas garantiu que se Almir renovar o contrato será promovido, uma vez que jogou pelos reservas por vontade própria.

Gritei muito porque está faltando a cobertura, apesar da zaga estar muito bem. Mas como primeiro treino foi bom, e a única alteração que posso fazer antes de um amistoso é escalar Almir como titular, se renovar contrato.

Dacica, no entanto, não quis adiantar quem sai de Almir puder jogar, caso haja amistoso em Joaçaba. Seu time está escalado, a princípio, com Danilo, Orivaldo, Marcos, Chico Botelho e Cacá; Lourival, Balduino e Renato Sá; Nilson, Néia e Otacílio.

O coletivo terminou com vitória dos titulares por quatro a um, gols de Renato Sá (de cabeça), Néia, Otacílio e Nilson. Para os reservas descontou Quituta, meio campo juvenil promovido com mais cinco companheiros, que são o zagueiro Rogério, o lateral Valmor, o ponta esquerda Ericson, mais Geraldo e Jorge — também meias.

Após o coletivo os jogadores foram liberados até segunda-feira, quando se apresentam no Adolfo Konder às nove horas, para saber se haverá jogo em Joaçaba ou treinos normais, que estavam previstos para os dois turnos. Caso o amistoso se confirme, devem viajar junto com a delegação o goleiro Zé Carlos, o lateral Souza, o meia Geada e mais dois ou três juvenis, além dos titulares, médico técnico e roupeiro.

Koerich
oferece

Conjuntos Estofados
À vista 1.220,00
Mensais 98,00

Coca-Cola dá mais vida a tudo...
MARCA REG

Blumenau divulga calendário de promoções culturais

Blumenau (Sucursal) — O Departamento de Cultura da Secretaria de Educação de Blumenau incluiu em seu calendário de promoções para este ano uma variada programação nos campos do teatro e da música. Seu Diretor Guido Heuer, quer levar peças infantis a praticamente todas as escolas do município. Revelou também que estão programadas palestras sobre música erudita e popular a cargo dos professores Jorge Hardtke e Eduardo Vidossich.

TEATRO INFANTIL
Guido Heuer quer divulgar ao máximo, em 1978, o Grupo de Teatro Infantil que há vários anos vem atuando na Sociedade Dramático Musical Carlos Gomes. Em contato com Carlos Roberto Jardim, criador e diretor do grupo, montou um esquema para a apresentação de peças infantis e teatro de marionetes.

A estréia da peça, a ser escolhida ainda — explica Jardim — ocorrerá em abril. "Após o espetáculo para o grande público e associados do teatro, faremos apresentações especiais, no Carlos Gomes, para todas as escolas municipais".

Acrescenta que a intenção é a de atingir o público infantil, visando despertar-lhe o gosto pela arte. "Dos 10 mil escolares da rede municipal queremos que ao menos 8 mil tenham esse privilégio".

— Faremos as apresentações no teatro pelos recursos que ele oferece, na escola a encenação perde muito (problemas de espaço, luz, cenário e som). E há um dado curioso: — por impressionante que pareça existem crianças que nunca vieram ao centro da cidade".

O mesmo Grupo de Teatro Infantil montará um espetáculo de marionetes (bonecos) e visitará, uma por uma, as escolas da cidade.

Carlos Jardim confia no empreendimento pelo êxito até agora obtido. Lembra, satisfeito, a experiência da Rua do Recreio, em 1977, quando no calçadão da Rua 15 de Novembro as crianças compareceram, em significativo número, para participar de trabalhos de pintura e modelagem, sempre animadas por brincadeiras dos elementos do Grupo de Fantoches do Teatro Carlos Gomes.

PAPOS MUSICAIS

Com extensos currículos, Eduardo Vidossich e Jorge Hardtke responderão por um ciclo de palestras, a ser realizado no primeiro semestre, provavelmente com início em março e duração de três a quatro meses. Duas vezes por semana — as palestras durarão 90 minutos — serão comentados aspectos da música popular (jaz, bossa nova, folclore) e da música erudita, sua história, origens e evolução. Vidossich abordará em suas conferências a música popular. É autor de quatro livros: "História e Decadência do Jazz" (1957), "Sincretismos na Música Afro-Americana" (1975), "O Negro e a Música" (1962) e "Jazz na Garoa" (1966).

A parte referente à música erudita caberá a Jorge Hardtke, Professor da Fundação Educacional da Região de Blumenau (Furb) e da Escola Superior de Música de Blumenau.

Museu de Arte inicia atividades em março

Joinville (Sucursal) — O Museu de Arte de Joinville, durante os meses de janeiro e fevereiro está se preparando para o início das atividades e promoções culturais, com a abertura do calendário oficial marcado para o início de março, com a VIII Coletiva de Artistas de Joinville, dentro das comemorações do aniversário da cidade.

Segundo o Diretor do Museu de Arte, Edson Machado, "no ano passado as promoções, exposições de alto nível, e principalmente o incentivo aos novos artistas, fez com que houvesse uma maior abertura na área cultural e com isso o surgimento de valores novos na comunidade".

"Houve por parte da direção do Museu a preocupação primordial de trazer a Joinville o que de melhor se faz em arte contemporânea no País como é o caso das mostras de artistas do Rio, São Paulo e Curitiba", disse Edson Machado.

Neste ano, continuarão as exposições no sentido de educar a comunidade trazendo novas linguagens e maiores informações sobre processos técnicos e artísticos, de maiores centros culturais do País. Além disso, disse o Diretor do Museu, se dará uma atenção especial aos artistas catarinenses procurando valorizá-los ainda mais num contexto nacional, com exposições dentro e fora do Estado.

Devido ao grande número de novos surgidos em Joinville no ano de 1977 e a valorização destes artistas pela população, a programação no Museu procurará dar continuidade a esse trabalho de base, promovendo exposições, debates, cursos para que todos possam participar.

Com relação à VIII Coletiva de Artistas de Joinville, mostra que se realiza anualmente entre os artistas locais, algumas novidades serão apresentadas. A convite da Secretaria de Cultura Esporte e Turismo virá o crítico de arte do Rio de Janeiro, Walmir Ayala, que tem várias páginas assinadas em muitos periódicos e livros, estará em Joinville nos dias 30 e 31 de janeiro quando entrará em contato com todos os artistas locais.

O crítico, através destes contatos, e visitas a ateliês, terá conhecimento da nossa arte local, fazendo ainda a apresentação para o catálogo e todo o assessoramento à mostra, dando com isso condições de maiores trocas de informações. Nessa iniciativa, pioneira na cidade, "a coletiva perde seu amadorismo e passa a fazer parte das mais importantes mostras anuais do País".

AMURES quer hospital regional para o Planalto

Lages (Sucursal) — A Associação dos Municípios da Micro-Região Serrana (Amures) enviou ontem ao Governador do Estado, um memorial reivindicando a instalação no município de Lages, do Hospital Regional do Planalto que, segundo foi anunciado recentemente pelo Secretário Hélio Ortiz, da Saúde, será construído em Curitiba.

O memorial é assinado pelo presidente da Associação, Rogério Tarzan Antunes da Silva, Prefeito de São Joaquim e pelos vices, Celso Anderson de Souza, Prefeito em exercício de Lages e Rogério Pedro Kretzer, Prefeito de Alfredo Wagner.

O DOCUMENTO

É a seguinte a íntegra do memorial, que foi aprovado numa reunião dos prefeitos dos 10 municípios da microrregião — Alfredo Wagner, Anita Garibaldi, Bom Jardim da Serra, Campo Belo do Sul, Lages, Ponte Alta do Sul, Bom Retiro, São

Joaquim, São José do Cerito e Urubici: "A Associação dos Municípios da Região Serrana (Amures), através de sua diretoria reunida em sua sede, no município de Lages e considerando as recentes divulgações da imprensa falada, escrita e televisada, vem a presença de V.Excia. pelos motivos que passa a expor, solicitar: "Que sejam realizados estudos capazes de determinar o município mais indicado para a construção de um hospital regional na região dos campos de Lages; que tal estudo leve em consideração a maior concentração populacional, além do maior fluxo regional como pólo econômico e social. Que considere a oferta de leitos hospitalares e a conséquente utilização e procura dos mesmos. Que considere a maior concentração de profissionais habilitados, nas principais especialidades médicas. Que analise a situação hospitalar

atual e suas condições de ampliação. Que considere a localização da Associação Catarinense de Medicina, através de sua secção regional, como órgão que coordena a atividade médica na micro-região.

"Os motivos acima expostos, farão com que seja indicado o município de Lages como o que preenche os requisitos, capazes de fazer instalar-se uma obra de tal vulto, pelo Governo do Estado. "Certos de que V.Excia. compreenderá os bons propósitos desta solicitação, visando de forma primordial o estabelecimento de um planejamento mais adequado na estrutura do atendimento social do Estado e em particular da micro-região, renovamos nossos votos de alta estima e distinta consideração e subscrevemo-nos cordialmente. Ass. Rogério Tarzan Antunes da Silva, Celso Anderson de Souza e Rogério Pedro Kretzer".

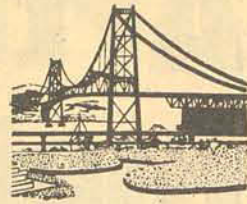

CENTRO DO COMÉRCIO VAREJISTA DO ESTADO DE SANTA CATARINA LTDA.

Rua João Pinto nº 6 - 3º Andar - Conj. 306

- Fone: 22-1538 - Florianópolis - SC

INFORMAÇÃO PÚBLICA

O CENTRO DO COMÉRCIO VAREJISTA DO ESTADO DE SANTA CATARINA é uma organização de identidade civil cuja finalidade objetiva a prestação de serviços aos comerciantes varejistas em geral, como sejam: **ASSISTÊNCIA** — Na elaboração de contratos de locação de prédios para estabelecimentos comerciais, de contratos para admissão de empregados a título de experiência, e na admissão e dispensa de empregados em geral.

ATENDIMENTO — A consultas sobre qualquer assunto de interesse dos associados, ou sobre quaisquer questões cíveis, comerciais ou trabalhistas, inclusive por escrito.

DEFESA — Na Justiça do Trabalho dos interesses dos associados, em questões ou litígios com seus empregados.

ENCAMINHAMENTO — De vias de relações de preços para a SUNAB, requerimentos, multas, etc.

RECURSO — Fiscais-administrativos contra atos de órgãos federais, estaduais e municipais.

FORNECIMENTO gratuito aos associados de Tabelas de Preços e Normas (impressas) estabelecidas pela SUNAB.

O Centro já se encontra em plena atividade com seus Agentes autorizados e devidamente credenciados para o efetivo cadastramento de associados.

Esta Entidade, pioneira no Estado, tem a grata satisfação de poder, a partir desta data, colocar sua Sede, sita na rua João Pinto nº 6, Conj. 306 - Fone 22-1538, à inteira disposição dos Comerciantes Varejistas em geral, para quaisquer assuntos de seus interesses.

Florianópolis, 15 de janeiro de 1978.

Thomaz Thompson Flores
Diretor

É TEMPO DE VIVER O VERÃO

a mais completa e variada linha de ventilação.

LPO LPO LPO

LPO



NOVO!
TURBO CIRCULADOR ARNO 30 cm
Novo e espetacular lançamento da Arno. Alta eficiência, 3 velocidades. Leve, portátil, com grade direcional, todo feito em plástico de alto impacto. Em diferentes combinações de cores.

OFERTA LPO 639, ou 10 x 98,00 sem entrada



ARNO
30 cm de diâmetro
Oscilante,
3 velocidades.

OFERTA LPO 815, ou 12 x 112,00 sem entrada

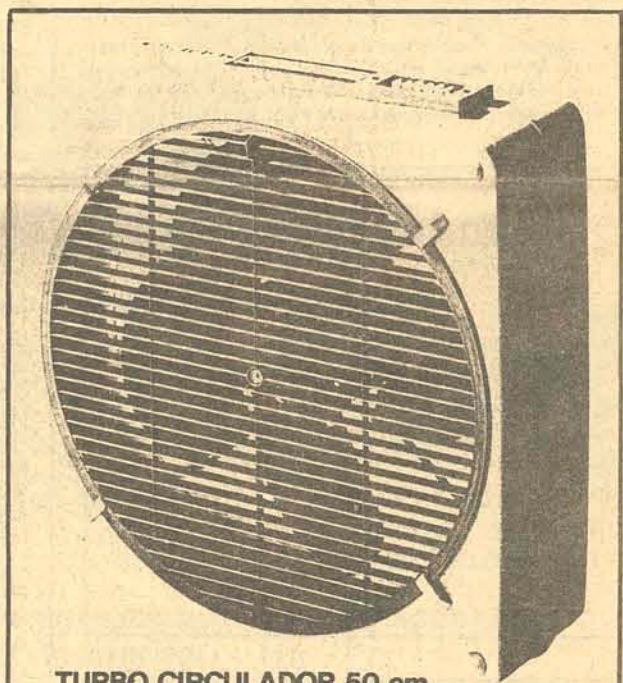

TURBO CIRCULADOR 50 cm
Para clubes, lojas, escritórios, restaurantes e grandes ambientes. 5 velocidades reguláveis por botões. Todo em plástico inquebrável.

OFERTA LPO 1.649, ou 12 x 210,00 sem entrada

ARNO A MELHOR ESCOLHA

Ou você acaba com o verão ou ele acaba com você.

Respire aliviado. Ar fresco é que não vai faltar neste verão, nem nos próximos. Está na praça a mais completa e variada linha de ventilação. Para estes refrescantes aparelhos, a Arno juntou à sua experiência na fabricação de motores, o que há de mais moderno em matéria de design e cores. O resultado está aí: ventiladores e turbo-circuladores silenciosos, bonitos e super eficientes, com a garantia de quem tem anos de bons serviços prestados ao bem estar deste país. Escolha o modelo que melhor se encaixa dentro das suas necessidades. Todos eles foram feitos para durar muitos e muitos verões sem perder o fôlego, nem a forma. Por tudo isto, leve Arno, e bons ventos o acompanhem.



ARNO JUNIOR
20 cm de diâmetro

OFERTA LPO 215, ou 3 x 87,00

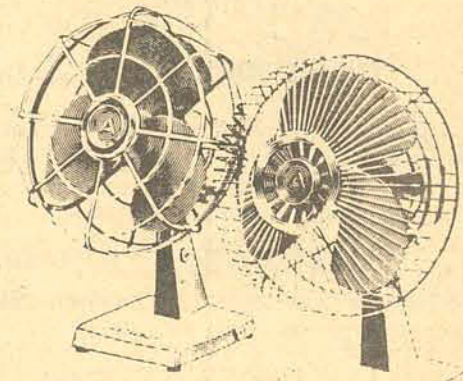

SUPER ARNO
25 cm de diâmetro
Oscilante, 2 velocidades.
Ano de plástico.

OFERTA LPO 689, ou 10 x 106,00 sem entrada

SUPER ARNO
25 cm de diâmetro
Oscilante, 2 velocidades.
Ano de metal, torçido.

OFERTA LPO 709, ou 10 x 113,00 sem entrada

ARNO SE COMPRA MELHOR NA LPO

LPO LOJAS PEREIRA OLIVEIRA LPO
Trajano, 23 Deodoro, 25 Jerônimo Coelho, 5
A VISTA OU A PRAZO NINGUEM VENDE MAIS BARATO

Koerich

oferece

Copas Fôrmica

A vista mensais
1.890,00 155,00

Mendigos e menores causam tumultos em Blumenau

Blumenau (Sucursal) - Ao mesmo tempo em que as ruas da cidade apresentam um expressivo número de turistas também fazem-se presentes numerosos mendigos e menores abandonados. Estes, misturados a multidão ou postados em pontos estratégicos - de preferência nas calçadas das lojas comerciais de maior movimento - causam tumultos, agredindo com expressões verbais pouco recomendáveis todos aqueles que se negam a dar esmolas. Embora Blumenau se orgulhe de possuir um bem organizado serviço de assistência social, subordinado à Prefeitura Municipal, o problema agrava-se com a chegada de novos mendigos procedentes principalmente de cidades vizinhas.

SOLUÇÕES ENCONTRADAS

Irmã Júlia, chefe da Assistência Social, declara que "o problema do mendigo não chega a assustar", pois, no seu entender em outras cidades o número de pedintes mostra-se bem maior. Esclarece-nos que os mendigos de Blumenau são encaminhados aos centros sociais existentes nos bairros. A família é procurada e os assistentes sociais empenham-se em reintegrá-los em seus lares. Na ausência de família, eles são colocados em asilos. Há casos - segundo Irmã Júlia - da Prefeitura doar casas e até conceder aposentadoria por invalidez.

- Se o mendigo não for de Blumenau - e a maioria procede de Itajaí, Rio do Sul, Brusque e Gaspar - nós pagamos a passagem de ônibus para o retorno às suas cidades de origem. No caso de tornar a Blumenau, continuamos dando passagem até que se esgotem suas reservas de paciência.

Acredita que a imagem de Blumenau, perante os turistas, fica um pouco prejudicada. Desconhecer o número exato de mendigos que perambulam pelas ruas, por se tratar de uma população fluante.

Irmã Júlia não admite a expressão "problema do menor abandonado". Existe o problema da família abandonada e como consequência surge então a abandono do menor. A Promenor (Sociedade Promocional de Blumenau ao Menor Abandonado) quando encontra um menor nas ruas manda-o para um centro de triagem, procura a sua família e tenta, juntamente com ela, resolver a questão. Quando a solução é difícil ele é encaminhado a um dos órgãos de Assistência da Prefeitura.

OPINIÕES DIVERSAS

Com a declaração de que "o número de mendigos é proporcional ao número de turistas", José Graça Couto, engenheiro de Brasília, lembra que ainda uma das maiores causas da mendicância e dos menores a abandonados é a falta de ensino proporcionado nas escolas.

- Estranhei o número de mendigos vadiando nas ruas, uma vez que sempre ouvi falar de Santa Catarina como um dos lugares do Brasil onde a situação da educação revela-se privilegiada e avançada.

Gunther Steinbach, proprietário das Lojas Hering, mostrou-se irritado com as perguntas do repórter. Não quis comentar o assunto. Um dos funcionários da loja, a mais procurada pelos turistas, se manifestou:

- Os pobres ficam insistindo em receber esmolas e o turista não gosta de ser molestado. Os moleques, então, chegam a formar um verdadeiro cinto de segurança à entrada da loja, prejudicando a entrada dos freqüentes.

Revelou que o estabelecimento em que trabalha após contato com o chefe do serviço de turismo, Francisco Canola Teixeira, passou um bom período livre de aborrecimentos. No momento, a invasão tornou-se a repetir, fato que chama de "uma vergonha pública".

Já o motorista de táxi, Waldemar Andrade responsabiliza a Prefeitura pelo problema da mendicância. Nostálgico, relembrou a administração de Carlos Curt Zadrozny.

- Este sim era um homem de peito. No seu governo, a estrada de ferro ainda funcionava. Para evitar a invasão de pedintes, procedentes de Rio do Sul e Itajaí, ele mandava colocar elementos da polícia em nossa estação ferroviária. Mendigo que pretendesse instalar-se em Blumenau não se arriscava a pôr o pé fora do trem.

SECRETÁRIA

Linck S.A. - Equipamentos Rodoviários e Industriais está selecionando candidatas a vaga de secretária para sua Filial de São José-SC. Requisitos:

Ótima datilógrafa

Redação própria

Conhecimento de arquivo

As candidatas devem apresentar-se na BR-101 KM 205 munidas de documentos e fotos.

CORESA COMÉRCIO E REPRESENTAÇÕES S/A

CGCMF n.º 82.640.541/0001-49
EDITAL DE EXTRAVIO

Comunicamos que foi extraviado o título múltiplo n.º 125-P, ao portador, representativo de 14.925 ações do acionista Ademar Krueger e que, se não apresentado até 30 dias após a data da publicação deste edital será considerado cancelado para todos os efeitos da lei.

Blumenau (SC), 25 de janeiro de 1978
Rudi Nebelung, Diretor-Gerente

COMUNICAÇÃO

A Diretoria Executiva do Clube Recreativo 6 de janeiro, com sede a rua Prof. João José de Souza Cabral n.º 174, comunica a todos associados que ainda não receberam o carne de pagamento, que se encontra a disposição dos mesmos na secretaria do Clube até o dia 31/01/78 no período das 8,00 às 12,00 e 14,00 às 22,00 horas, para poderem usufruir do desconto proporcionado pelo Clube.

Florianópolis, 26 de janeiro de 1978

Adalmir de Miranda Flores
1.º secretário

Artistas do Oeste querem mais valorização e apoio

CHAPECÓ ((Sucursal) - A necessidade de maior valorização, apoio e incentivo aos artistas do Oeste catarinense é a principal queixa que o pintor e escultor Paulo de Siqueira tem com relação a estas atividades culturais numa região onde ingressou pioneiramente em 1068, com a realização da primeira exposição de artes de Chapecó.

De Siqueira pinta desde os sete anos. Sua arte tem visíveis traços expressionistas e o tema principal de suas telas é a figura humana. Seu estado de espírito se projeta na pintura, dando contornos nítidos à uma arte perfeitamente identificada com o artista.

Criador por convicção ("não tenho outra opção profissional ou de vida"), Paulo de Siqueira acha que o artista ideal tem, além de uma profunda sensibilidade - sua característica maior - uma constante insatisfação espiritual. Por vezes compraz-se admirando uma obra recém-produzida, mas este deleite é fugaz: imediatamente retorna ao estado anterior, insatisfeito e sedento de novas criações. Paulo de Siqueira não crê em artista satisfeito, atribuindo a estes uma "pseudo personalidade." Além destes traços peculiares, o artista ideal ressalta-se pelo arrojado, capacidade de vencer obstáculos materiais e pelo choque (sensibilização) que causa nos observadores, quer seja individual ou coletivamente. Inevitavelmente, a partir daí, o artista tende a quebrar alguns tabus e preconceitos sendo, não raramente, mal interpretado na sociedade. Aliás, é sob este aspecto que Paulo de Siqueira fez reclamações. Quando radicou-se efetivamente em Chapecó, no ano de 1972, sentiu com maior intensidade a hostilidade dos setores culturais para com a arte alienígena. Certamente não teria tido resultados financeiros consideráveis se, em sua bagagem profissional, não trouxesse profundos conhecimentos de paisagem e decoração, do que usufruiu, paralelamente, para subsistir.

O artista chapecoense afirma estar atravessando uma fase ecológica, também chamada fase vegetal. Assegura estar recebendo continuamente as

vibrações do ambiente o que o possibilita, em consequência, retratar a sua versão particular da realidade, do ambiente, das circunstâncias. Pode também fazer previsões proféticas através da cosmologia com que observa o universo, seu e dos outros. Comumente, De Siqueira não compara o artista com as pessoas normais, não definindo a arte "nem com valores cromáticos, nem com valores materiais."

ESCULTURA

Na escultura tem se destacado. Em ferro, madeira e cerâmica fez bons trabalhos, ao que qualifica como desenho colocado em formas concretas.

Esta atividade tem lhe granjeado muito prestígio. Para a Cooperativa Central Oeste Catarinense, de Chapecó, criou uma escultura em ferro com cinco metros de altura e pesando uma tonelada, numa representação do cooperativismo internacional. A obra esteve exposta na ARS/ARTIS Chapecó/77 e será colocada em frente à sede da cooperativa. Na rodoviária municipal de Joaçaba fez um grande trabalho paisagístico. Na sala de sessões da Câmara Municipal de Chapecó, uma pintura ocupa toda a parede sul abordando os ciclos de desenvolvimento histórico do município e do Oeste desde a sua implantação e colonização, enaltecendo os valores étnicos, sociais e antropológicos que contribuíram para a formação geográfica, política e econômica ao município.

FUTURO

O artista plástico pretende participar de exposições coletivas de catarinenses pelas galerias Lascaux de Joinville e Ars/Artis de Florianópolis. Em Chapecó e Blumenau promoverá exposições individuais. Para isso vem pintando, desde dezembro, novos quadros. De um total de 30, selecionará vinte para esta finalidade. Ainda para este ano, De Siqueira fará uma escultura em ferro de um índio em posição de combate. Com seis metros de altura, ela pesará uma tonelada e será instalada no trevo de acesso da BR-282 à Chapecó, dando amostra das origens culturais e antropológicas do povo oestino.

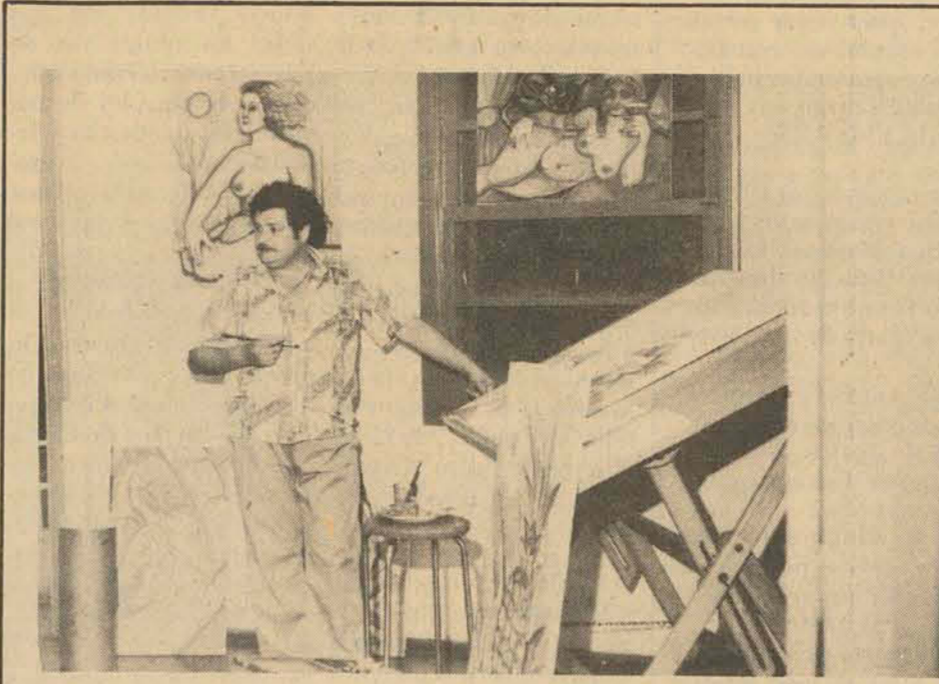

O artista plástico Paulo de Siqueira é considerado pioneiro na pintura e escultura contemporâneas no Oeste. Com cinco anos de atividades em Chapecó, se consagrou com razoável sucesso em Santa Catarina onde participou de várias exposições. Para 1978 anunciou uma série de exposições individuais e coletivas em Chapecó, Joinville, Blumenau e Florianópolis onde apresentará várias dezenas de novos quadros e esculturas. De Siqueira iniciou um trabalho pela valorização da arte na região. (POR MARCOS BEDIN)



Em agosto do ano passado, na realização da ARS/ARTIS Chapecó/77, expôs seis quadros e uma escultura. Todos foram vendidos. Em novembro passado, no panorama da arte catarinense, promovida pela Lascaux de Joinville, sua telas apresentaram boa receptividade. Dentro de seu currículo de apresentações

constam o Museu de Arte do Rio Grande do Sul (Porto Alegre) e galerias de Passo Fundo, onde viveu grande parte de sua vida.

MERCADO

O mercado para a arte no Oeste é relativamente restrito. O artista repudiou a comercialização de es-

tampas em escala comercial e industrial e o artesanato barato, pseudobarroco e pseudoexpressionista que prejudica os artistas de cada família ter ao menos uma obra artística de real valor. Para a revalorização da arte - asseverou - as pessoas deveriam ler mais, estudar e comentar com os próprios artistas o assunto, abandonando

os velhos e falsos obstáculos que amide afastam o público do artista, dando a este características metafísicas. Exemplificando, citou Assis, Rodrigo de Haro, Jaures Machado, Meyer Filho, Elke Hering, Dimar Rosa e Alberto Luz, como artistas que seguem as linhas gerais de seu expressionismo e conseguem conotações repercutivas junto às camadas populares.

Gaúcho de Soledade, Paulo de Siqueira admite ter recebido influências de Chico Stokinger e Vasco Prado (coestaduanos), admirando com especial ardor Picasso, Toulouse Lautrec e Van Gogh. Os muralistas mexicanos Orzoco, Diego de Oliveira e Oscar Cocosca se constituem em discretas paixões do artista.

DESBRAVADOR

Paulo de Siqueira considera ter desbravado os caminhos para a maciça penetração de cultura no Oeste catarinense. Sua arte, a princípio incompreendida ou rejeitada, passou a receber aplausos dos chapecoenses que o consideram hodiernamente, ao lado de Agostinho Duarte, Antonio Chiarello e Elvo Damo (este, voltado para um esquema essencialmente paranaense de pintura) na condição de representante exponencial da jovem comunidade cultural da região.

Em seu atelier na avenida Getúlio Vargas esquina com a Barão do Rio Branco, o pintor trabalha diuturnamente. Além de decorador e paisagista é também programador da Secretaria Municipal e Urbanismo e Meio Ambiente. Para quem a pintura representa furacões espirituais colocados em limites estéticos (telas), De Siqueira reafirmou sua convicção em desenvolver intensas atividades durante este ano, pintando e esculpindo, mas ainda com uma briga que resolveu não fraquejar: incutir na população maior senso de respeito para com a classe de artistas - "o termômetro do crescimento cultural de uma nação" - exigindo, em decorrência, o reconhecimento da responsabilidade histórica que merece.

Navegantes se prepara para a festa de sua padroeira

Navegantes (Sucursal de Itajaí) - Cerca de 45 mil pessoas entre turistas, expectadores e participantes, deverão estar presentes no próximo dia dois de fevereiro, em Navegantes, quando da realização da Festa de Nossa Senhora de Navegantes que se repete tradicionalmente há 87 anos. A comissão organizadora dos festejos prevê a participação de mais de 50 embarcações de todos os portes, as quais em precisão carregarão a imagem da padroeira.

Calcula-se que este ano, a Festa deverá atrair considerável número de pessoas, já que no ano passado a afluência de turistas foi bem menor. Mesmo assim, as margens do Rio Itajaí-Açu ficaram lotadas de pessoas interessadas em ver

passar as embarcações enfeitadas com bandeirinhas, flores e imagens.

Cada embarcação de pesca pode carregar em média 150 pessoas. Este ano participarão dos festejos a draga Rio de Janeiro, que está no porto de Itajaí procedendo a dragagem do rio e o rebocador Anápolis, segundo o Padre Valdir Sthaelin, da Paróquia de Nossa Senhora dos Navegantes, "se na hora da procissão houver apenas garoa, a Festa não será transferida".

Deverão estar presentes aos festejos, o Governador Antônio Carlos Konder Reis e o Arcebispo Metropolitano, Dom Afonso Niehues, sendo que o primeiro inaugurará a iluminação direta, implantada de frente a igreja. Foram adquiridos

800 engradados de bebidas diversas, para serem vendidos em 10 barraquinhas que serão armadas pela igreja. Segundo a pároco local, "a procura de espaço nas proximidades da Igreja por parte de vendedores ambulantes, tem sido muito grande. Em vista disso, conclui-se que deverão funcionar durante a Festa mais de 40 barraquinhas".

MISSA

A missa das 10 horas, no dia dois de fevereiro, será oficiada pelo Arcebispo Metropolitano, Dom Afonso Niehues, e deverá ser assistida pelo Governador e comitiva. Tradicionalmente durante esse ato religioso, os fiéis se concentram para rezar e fazer suas promessas. De maneira ge-



ral, os pedidos à Santa são feitos pelos pescadores da região, que pedem proteção durante o perigoso trabalho que desenvolvem dia a dia.

Segundo o Padre Valdir Sthaelin, a programação deste ano, será praticamente a mesma do ano passado. Na última sexta-feira,

terminaram as promoções realizadas por ocasião das vésperas da festa. Foi feita entrega de prêmios aos vencedores de uma gincana e do festival de surf.

Para o dia da Festa está marcada missa solene para às 10 horas, com a participação do Coral Monsenhor Terroso de São Pedro de

Alcântara. Após começarem a funcionar as barraquinhas com comidas e bebidas, além de artigos típicos da região. As 16 horas, será dado início à procissão, sendo que o barco que conduzirá a Santa estará equipado com aparelho de som, o qual executará hinos religiosos.

Quem tem carro, tem Stein às suas ordens!

Se o seu problema é pneus, visite a Stein Comercial. Grande estoque de pneus e câmaras para todos os veículos e máquinas. Montagem grátis.

Stein Comercial

Rua Conselheiro Mafra, 62
Fone: 22-3451 Florianópolis - S.C.



SIMONSEN DIZ QUE A INFLAÇÃO EM JANEIRO SERÁ DE 2,5 POR CENTO



Simonsen: taxa inflacionária em declínio

Com o índice de construção civil no Rio de Janeiro já calculado em 1,9 por cento, o ministro da Fazenda, Mário Henrique Simonsen, previu uma inflação, este mês, "em volta" de 2,5 por cento, o que, se confirmado, significará uma queda de 1,2 por pontos percentuais sobre a taxa inflacionária de janeiro do ano passado, que atingiu 3,7 por cento.

Embora acentuando ser "cedo ainda" para uma

previsão mais correta e lembrando dispor de "números muito preliminares", estimou ele, após um telefonema pessoal para a Fundação Getúlio Vargas, que, em janeiro, o índice de custo de vida deve ficar entre 2,2 e 2,3 por cento e o índice de preços por atacado (IPA) entre 2,7 e 2,8 por cento. Em janeiro de 1977, o índice de construção civil registrou 3,7 por cento, para 3,1 por cento do IPA e 5,1 por cento do

custo de vida.

Com a afirmação "em fevereiro de jeito nenhum", Mário Henrique Simonsen descartou a possibilidade, anunciada no Ministério da Agricultura, de já no próximo mês se vir a adotar,

por ocasião da reunião do Conselho Nacional de Abastecimento (Conab),

uma redução gradativa no subsídio dado aos preços de comercialização do trigo, na base de 10 por

cento por trimestre, conforme estudo desenvolvido no próprio Ministério da Agricultura.

"Estudos podem ser feitos à vontade. Todo mundo tem direito de apresentar o estudo que quiser, mas a aprovação é que é o fundamental. Aliás, eu já disse que pretendia tirar alguma coisa do subsídio ao trigo até o final do ano, mas em fevereiro de jeito nenhum. Como a retirada influi na inflação, teremos que ter um mês mais suave para implementar a medida", declarou.

Explicou o ministro, reiterando informações dadas no dia anterior pela sua assessora econômica, que a retirada do subsídio, ocorrendo via aumento do preço da tonelada de trigo vendida pelo governo aos moinhos, influi automati-

camente nos custos de panificação e, em consequência, no preço final do pão, cujo peso, no cálculo do custo de vida no Rio de Janeiro e em São Paulo, é de três por cento. O peso das massas (macarrão, biscoitos) no índice é de 0,5 por cento.

Dizendo-se favorável à instituição do programa de cadeias voluntárias, em exame pelo governo, Mário Henrique Simonsen advertiu, contudo, que se operem apenas no atacado, conforme se comenta, ele vai "botar o olho". "Se elas controlarem bem o atacado, diminuindo as margens de especulação e baixando os preços, será muito bom. Se, porém, forem entrar no atacado para fazer açambarcamento, vão levar um tranco", acentuou.

Brasil vai liberar um crédito de US\$ 50 milhões para o Uruguai

O início da liberação da linha de crédito de 50 milhões de dólares, aberta pelo governo brasileiro aos empresários uruguaios na viagem do Presidente Geisel àquele país, está dependendo apenas da assinatura dos primeiros contratos por parte destes empresários.

A informação foi dada pelo ministro da Fazenda, Mário Henrique Simonsen, logo após regressar do Uruguai com a comitiva presidencial. O financiamento — tipo "suppliers credit" —, destinado à compra de equipamentos brasileiros, terá 10 anos de prazo e 7,5 por cento de juros anuais, em dólares, condições idênticas ao crédito concedido há dois anos, em igual volume, do qual já foram utilizados 47 milhões de dólares.

Segundo ele, a não assinatura de um acordo para fornecimento permanente de carne uruguia ao Brasil se deveu à grande flutuação de preços a que está sujeito o produto. "É claro que, se o Brasil precisar de carne, vai importá-la do Uruguai, seja em regime de "draw-back", seja importação pura e simples. Mas isto depende de condições de mercado aqui e lá", disse.

Informou Mário Henrique Simonsen que, não incluindo o petróleo revendido pelo Brasil ao Uruguai, a balança comercial entre os dois países se encontra "mais ou menos" equilibrada, com um volume de 90 milhões de dólares para cada um. Computando-se a revenda do petróleo, a balança pende favoravelmente para o lado brasileiro em cerca de 100 milhões de dólares.

Expansão comercial teve êxito na viagem de Geisel

O presidente da Federação das Indústrias do Estado do Rio Grande do Sul, Ênio Verlangieri, considerou, ontem, que o protocolo de expansão comercial (PEC) assinado entre o Brasil e Uruguai foi o mais importante resultado da viagem do Presidente Ernesto Geisel a Montevideo. Segundo ele, o Presidente Geisel garantiu que incluirá industriais em sua comitiva também na visita que fará à Alemanha, "pois deseja entrar empresários estrangeiros e brasileiros e trazer essa vivência às autoridades governamentais".

Uma solução para a indústria pesqueira também foi aventada durante os contatos empresariais paralelos à visita presidencial, disse o industrial gaúcho: "a indústria nacional da pesca necessita ter reformuladas as atuais condições de importação, adequando os ingressos de peixe "in natura" e industrializado". Ele afirmou que ficaram assentados estudos em busca de uma solução para esse problema.

Lembrou, ainda, que foi aberto um crédito de 50 milhões de dólares pelo governo brasileiro para ampliação das exportações para o Uruguai.

O intercâmbio Brasil-Uruguai vem crescendo a uma taxa de 30 por cento ao ano desde setembro de 1976, quando foi firmado o primeiro acordo comercial que resultou, até novembro de 1977 em 7 milhões de dólares de exportações brasileiras contra 16 milhões de dólares de exportações uruguaias.

Secretário baiano condena a centralização econômica

O secretário de Planejamento da Bahia, Pita Lima, disse na reunião do Conselho Deliberativo da Sudene que apesar de todas as recomendações do governo federal no sentido de promover a descentralização econômica, continua ocorrendo a concentração excessiva de investimentos industriais no centro-sul do País, situando-se o Nordeste com uma participação marginal nos empreendimentos realizados no parque industrial brasileiro.

Segundo Pita Lima, essa concentração também ocorre no Nordeste quando a maior parte dos investimentos destinam-se aos estados da Bahia e Pernambuco "e isso pode criar uma forte concorrência entre os estados da região, comprometendo a solidariedade entre eles e desviando as atenções das verdadeiras causas da carência de recursos para industrialização e da pobreza do Nordeste".

Num longo pronunciamento que causou estranheza a muitos conselheiros, uma vez que todos sabem que é a Bahia o Estado que concentra a maior parte dos recursos destinados ao Nordeste, o secretário de Planejamento disse que a resolução 03/76 do Conselho de Desenvolvimento Econômico — que recomenda às entidades federais de desenvolvimento econômico — que empreendam esforços para diversificar a aprovação de projetos entre os estados, com o objetivo expresso de alcançar melhor equilíbrio de desenvolvimento dentro da região, "é enganosa na sua colocação e poderá ser perigosa para o desenvolvimento do Nordeste, caso na sua aplicação não sejam considerados a realidade econômica e social nordestina e os verdadeiros problemas enfrentados hoje, pelo seu parque industrial".

Viva o sol e o mar de Coqueiros, com todas as vantagens da natureza.

Oportunidade única



Conjunto Sol e Mar.
Apartamentos de 2 quartos, acabamento de primeira com piscina semi-olímpica, por 25.500,00 de entrada e até 1.500,00 por mês.

Viva a excelente localização.

A localização do Sol e Mar, em Coqueiros, apresenta inúmeras vantagens que só você poderá aproveitar: vista para o mar (o único em sua faixa de preço a oferecer isso), facilidade de acesso, comércio local e economia de tempo: o tempo que uma pessoa que trabalha no Centro leva para chegar à sua casa que fica no centro é maior do que o tempo que se leva do centro ao Sol e Mar. Viva essa vantagem.

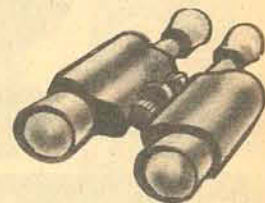

Viva em apartamentos de acabamento fora do comum.

A planta criativa do Sol e Mar divide os apartamentos em 2 quartos (c/ opção de um 3º), living, banheiro, área de serviço e estacionamento. Os detalhes de acabamento do Sol e Mar você só encontra em apartamentos 150.000,00 mais caros. Muitas vantagens exclusivas. A simples enumeração dos detalhes de acabamento vai lhe dar uma idéia clara do carinho com que foi construído o conjunto Sol e Mar. Totalmente acarpetaado: você pode escolher as cores. Azulejos extra tipo exportação, decorados e de muito bom gosto. Portas c/ moldura. Hall em lambris - com salão de estar. Esquadrias em alumínio. Piso em cerâmica esmaltada. Vão de circulação arredondados. Projeto paisagístico.

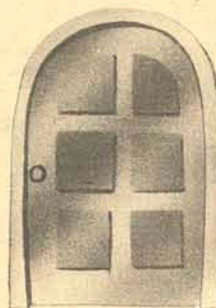

Viva o lazer em grande estilo.

O Sol e Mar dispõe de uma piscina semi-olímpica (em fase de conclusão - não confundir com tanques). E oferecerá ainda amplas áreas de lazer com projeto paisagístico. Ruas calçadas com lajotas. Play-ground. Tudo para quem vive no Sol e Mar.

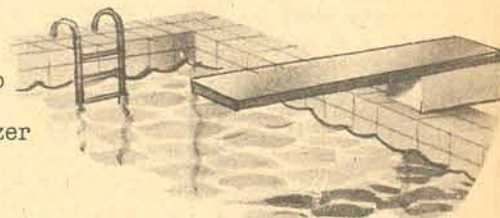

Viva a segurança e a privacidade.

O Sol e Mar será totalmente murado com guardas na entrada e na saída. A segurança é mais uma exclusividade do Sol e Mar. O Sol e Mar é o verdadeiro condomínio fechado de Florianópolis.



Viva mais, muito mais.

Com entrega em 5 meses, o Sol e Mar apresenta um preço que é uma das grandes vantagens: entrada de 25.500,00. Saldo da poupança em 18 meses. Prestação do financiamento: até 1.500,00 por mês. Procure conhecer o Sol e Mar. E viva.



Construção e Incorporação
comasa
Construtora Comercial e Industrial S.A.
Plantão de vendas no local.
Fones: 22-3469 / 22-6830.



Sadat com Carter no próximo fim-de-semana. Agora, sem Begin ou TV

Cairo - O presidente Anwar Sadat se reunirá sábado e domingo da próxima semana com o seu colega norte-americano Jimmy Carter. O anúncio oficial foi divulgado hoje pela agência de Notícias Oriente Médio, que destacou que a visita - convite de Carter - servirá para "uma revisão dos avanços nas negociações egípcio-israelenses e buscar os meios de se garantir seu efetivo progresso para alcançar a meta comum, que é um acordo amplo sobre o problema do Oriente Médio".

A agência divulgou ontem também uma mensagem dirigida pelo presidente Sadat a mulçumanos norte-americanos que se reúnem em Detroit, com a advertência de que se Israel não responder as iniciativas de paz do Egito, "as consequências serão graves e destrutivas. O Sadat denunciou há uma semana que os israelenses negociavam de má fé e que tentavam sabotar o projeto de paz, confundindo-os a serem mais corteses e moderados em suas críticas.

A notícia da viagem de Sadat aos Estados Unidos foi precedida de versões de que Israel e Egito haviam progredido na negociação de um acordo de princípios e que estavam a ponto de chegar a uma coincidência em torno de uma fórmula de transação.

Hoje, porém, o chanceler egípcio Mohamed Ibrahim

Kamel disse as comissões de Relações Exteriores e de Segurança Nacional do Parlamento que "nossas reivindicações nacionais não podem ser objeto de transação". E enfatizou: O Egito não negociará seu território nem entregará os direitos do povo palestino. Isto é seguro".

RECOMEÇAM CONVERSAS

Telavive - As conversações sobre a retirada israelense do Sinai serão reiniciadas na próxima semana no Cairo, disseram fontes oficiais.

As negociações entre o ministro israelense da Defesa, Ezer Weizman e seu colega egípcio Mohamed Abdel Ghany El Gamassy se iniciarão segunda-feira, disseram as mesmas fontes, recusando ser identificadas. A decisão de mandar novamente Weizman ao Cairo foi tomada domingo pelo gabinete Begin.

As conversações foram interrompidas no começo do mês devido à insistência israelense de que 20 colônias permaneçam no Sinai e devido também às exigências egípcias de que Israel se retire de todos os territórios ocupados durante a guerra de 1967.

As conversações políticas paralelas que se desenvolvem

em Jerusalém, em torno do futuro dos palestinos na margem ocidental do rio Jordão e na faixa de Gaza, foram suspensas no dia 18. O Egito insiste em que se conceda a autodeterminação aos palestinos, enquanto os israelenses propõem uma autonomia limitada.

Os funcionários norte-americanos expressaram, em Washington, que o presidente Sadat pretende visitar o presidente Carter na Casa Branca na próxima semana e acrescentaram que houve um certo avanço na redação de um projeto de declaração de princípios relativos à paz no Oriente Médio, porém o Egito e Israel continuam matando suas divergências em pontos de maior importância.

Hoje o secretário de Estado Adjunto-Norte-americano Alfred Atherton encontra-se em Amã com o rei Hussein Jordânia para debater o problema da paz, porém nem os funcionários americanos nem os israelenses estão esperando algum êxito nesta tentativa.

CONFERÊNCIA AMERICANA

Aman - O secretário de Estado Adjunto dos Estados Unidos, Alfred Atherton, chegou a esta capital, procedente de Israel, para assistir uma conferência de embaixadores norte-americanos no Oriente Médio, Atherton se

entrevistará também com o rei Hussein.

Os embaixadores norte-americanos no Líbano, Síria, Arábia Saudita, e Egito também chegaram hoje a capital jordânica. Atherton se reunirá esta noite com eles para discutir a atual situação das conversações de paz egípcio-israelenses.

A visita ao rei Hussein está prevista para amanhã. Embora se tenha dito tratar-se de uma cortesia, antecipa-se que Atherton discutirá a disposição do soberano em incorporar-se às conversações egípcio-israelenses, quando estas forem reiniciadas. O secretário de Estado Adjunto voltará a Israel domingo e viajará segunda-feira para o Cairo.

O gabinete israelense decidirá no domingo se reiniciará as conversações militares com o Egito. O primeiro-ministro Menahem Begin disse achar que o gabinete autorizará o ministro da Defesa, Ezer Weizman, a assistir as conversações do Cairo.

O Egito considera que as negociações do Cairo, onde se discutirá a retirada israelense da península do Sinai, constituirão um indício das possibilidades de se avançar para a questão palestina. Atherton permaneceu em Israel uma semana trabalhando na elaboração de uma declaração de princípio que sirva de guia para as negociações.

Abra sua vida para as baías norte e sul vindo morar no Andréa Dória.

A localização do Edifício Andréa Dória não poderia ser mais feliz. E mais prática.

Fica na tradicional Felipe Schmidt com vista panorâmica para as baías norte e sul.

Moral da história: comprando um apartamento no Andréa Dória, você mora como se fôsse na beira mar norte, mas sem nenhuma desvantagem.

As vantagens do Andréa Dória não param aí. Os apartamentos possuem 2 opções de planta. Com 2 ou 3 quartos.

O acabamento está bem acima da faixa. Contando ainda com hall social em mármore e 1.200 m² de área de lazer.

As condições de pagamento são tremendamente facilitadas.

Um Edifício com todas as vantagens da beira mar norte, mas sem nenhuma desvantagem.

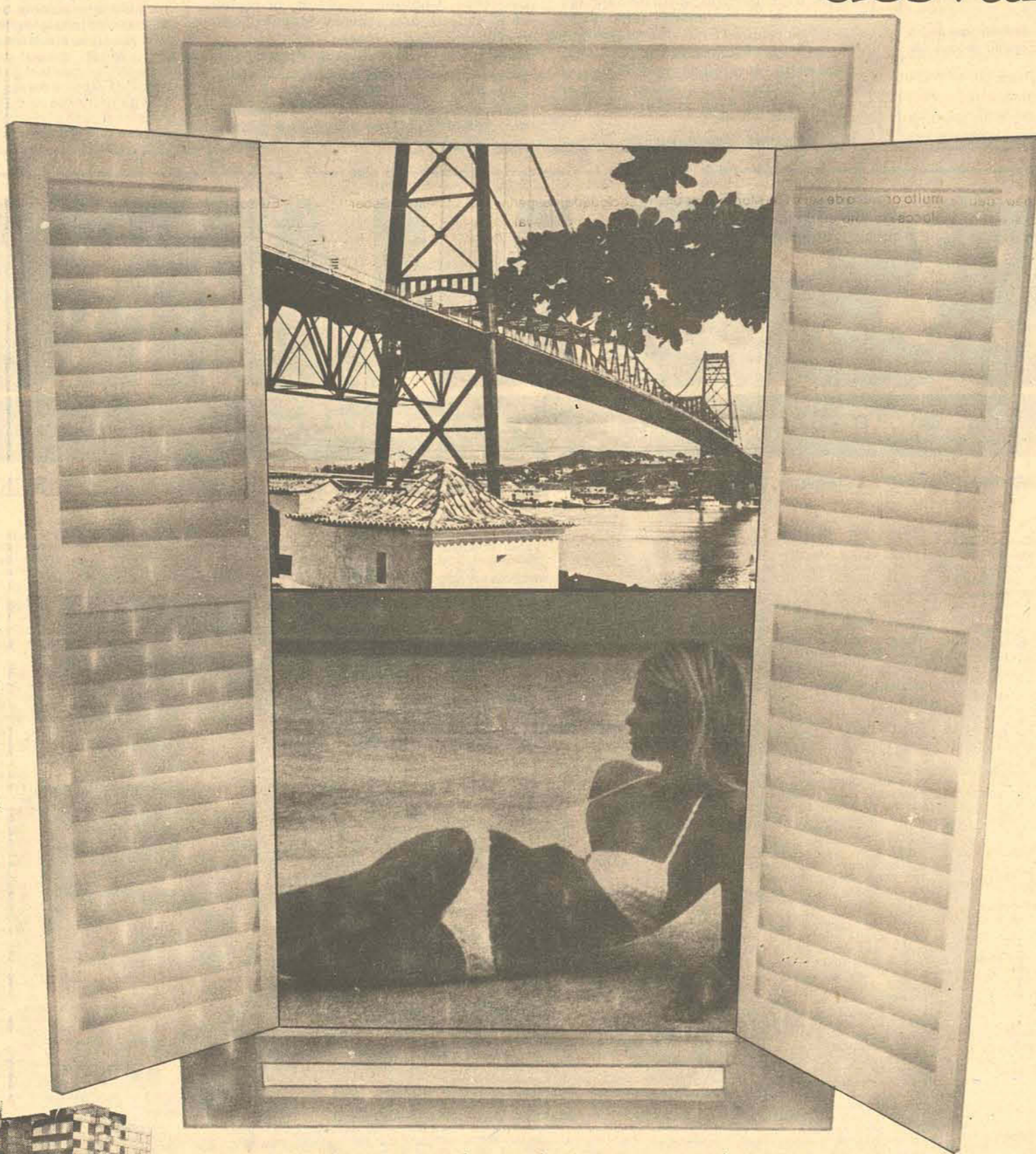

Apenas 35.000,00 de entrada e 4.000,00 por mês.

A entrega é em 5 meses (nenhum outro edifício da sua faixa será entregue neste prazo).

Venha morar no Andréa Dória. Tenha todos os dias diante dos seus olhos a beleza ampla das baías Norte e Sul.



PLANTÃO DE VENDAS NO LOCAL

Construção e Incorporação
comasa
Construtora Comercial e Industrial S.A.
Plantão de vendas no local.
Fones: 22-3469 / 22-6230.



Milhares de desabrigados e 90 mortos na grande tormenta

Helicópteros e engenheiros do exército norte-americano se dirigiram hoje ao meio oeste para ajudar as populações de vasta zona a superar os efeitos de uma tormenta que paralisou indústrias e deixou isolados milhares de pessoas. Há informações de que umas 90 pessoas morreram no país devido à tempestades de neve, chuvas, inundações e ciclones.

Helicópteros militares tentam localizar inúmeros motoristas bloqueados nas estradas em Ohio, depois que o presidente Carter declarou estado de emergência nacional em Ohio, Michigan e Indiana. Na cidade de Indianópolis foi determinado toque de recolher entre 9 da noite e 4 hora da manhã, para impedir saques.

A tormenta que afetou o meio oeste americano se converteu em chuvas. A neve derreteu-se e houve inundações da Carolina do Norte ao Maine. No sul, havia hoje ameaça de inundações do Rio Potomac, em Maryland e Virgínia ocidental. O rio James transbordou e causou inundações em Scottsville, Virgínia.

Dez helicópteros do exército colaboraram com 15 outros da guarda nacional de Ohio em missões de busca e resgate. A comissão de serviços públicos de Ohio calculou que 90 mil pessoas ficaram sem energia elétrica, principalmente nas zonas rurais. Presume-se que o rio Ohio atingirá nas próximas horas níveis de inundações perto de Cincinnati, devido à neve derretida.

Os engenheiros do exército tentam desencilhar mais de 20 barcas no congelado rio Ohio.

Em Indiana, as autoridades informaram que a tarefa de retirada da neve será muito lenta e que as estradas secundárias continuavam interditadas até mesmo aos tratores.

Em Wisconsin, umas 20 estradas importantes permanecem hoje fechadas devido ao acúmulo de neve. Várias indústrias estavam paralisadas. Nas estações ferroviárias muitas pessoas estão impedidas de viajar devido ao acúmulo de neve que não permite a circulação de trens.

OITO MORTES

Johannesburgo - Chuvas torrenciais na zona de Johannesburgo e Pretória hoje ocasionaram pelo menos oito mortes e 24 pessoas estão desaparecidas. Muitas pessoas foram obrigadas a trepar nas árvores e telhados para evitar serem arrastadas pelas águas.

Quatro pessoas morreram e sete ficaram gravemente feridas durante um descarrilamento ferroviário, provocado pelas inundações. Outras quatro pessoas morreram afogadas em acidentes vinculados ao mau tempo.

Mais de 20 centímetros de chuvas caíram nas últimas 24 horas, que foram precedidas de 10 dias de incessantes precipitações pluviais. Helicópteros da força aérea estão dedicadas ao resgate de pessoas ilhadas pelas águas.

A maioria das zonas próximas a Pretória, a 48 quilômetros ao oeste de Johannesburgo, ficaram sem energia elétrica.

Os serviços ferroviários estão totalmente desorganizados e muitos veículos foram arrastados das estradas por repentinas fontes d'água, procedentes dos rios.

SURDEZ

APARELHOS ULTRA MODERNOS de som suave e natural Procedência: Suíça, Alemã e Dinamarquesa Assistência em qualquer marca de aparelho, mesmo que tenha comprado em outro lugar.

21 anos de experiência
AUDISON de WALDEMAR NAZARETH
Consulte seu médico
Rua Felipe Schmidt 37 - 1º andar - Conj. 312
Ed. Dina Verho - Fone: 22-44-47
88.000 - Florianópolis - SC

Lagartixa: "Minha meta é "emplacar" 50 anos de carnaval"

LAGARTIXA é uma verdadeira instituição do carnaval florianopolitano. Nascido há 52 anos, aqui mesmo no território ilhéu, quinto filho de um humilde casal que negociava rendas, Hilton da Silva (o seu verdadeiro nome) sentiu, desde jovem, que em suas vias corria o "vírus" carnavalesco. E acabou se transformando no folião número 1 da cidade, depois que começou a desfilar fantasiado extravagantemente de baiana, bebê, normalista e coisas do gênero. Alguns anos mais tarde a sua inventividade individualista foi reconhecida oficialmente, quando Lagartixa transformou-se

no Rei Momo da cidade. Na última sexta-feira ele comemorou 40 anos de sua primeira "apresentação" pública nas ruas florianopolitanas. E 25 de reinado carnavalesco.

Figura folclórica da ilha, personagem de muitos "causos" ocorridos durante o fervente "tríduo", Lagartixa, com sua aparência que não desmereceria o deus Baco, é um sujeito espirituoso, dotado de um bom humor contagiante. Sua meta agora é chegar ao meio século de carnaval, o que, para quem possui a sua energia, não será nada difícil. Abaixo um descontrado "papo" com Sua Majestade.



Por Raul Caldas Foto: Paulo Dutra

OE - Por que você está comemorando agora 40 anos de carnaval?

L - Porque foi quando eu tinha 12 anos, isto é, há 40 anos atrás - tempo pra burro, né, mas parece que foi ontem - que eu botei a minha primeira fantasia, ali na rua Duarte Schutel. O pessoal organizou um bloco e eu saí de baiana. Dei um show, aliás. Dali é que eu comecei a fazer o carnaval. É isto que agora estou comemorando. Além dos meus 25 anos de Rei Momo.

OE - Nascestes aqui mesmo?

L - Sou ilhéu de corpo e alma. Nasci ali na rua Nereu Ramos - porque naquele tempo a gente nascia em casa. E sempre adorei esta terra.

OE - Mas não viveu em mais nenhum lugar?

L - Às vezes eu ia pra fora, viajando com a minha mãe, que negociava rendas. Mas quando chegava época de carnaval eu me arrancava de onde estava e vinha passar o carnaval em Florianópolis. Um mês antes eu já estava aqui. E já botava aquelas fantasias de blocos de sujinho, que eram de baiana, de Nero. Eu fazia quatro, ou cinco fantasias por minha conta. Então eu "pintava" ali pelo Chiquinho (antigo bar da cidade) com uma batucadinha e fazia o maior sucesso. Até as rádios anunciavam as minhas "apresentações". Teve até um ano, que não sei porque motivo, as escolas de samba não saíram e eu fui a maior

tive. Ah, sim. Andei embarcado um ano. Mas não aguentei porque não dei bem no mar. E saí fora.

OE - Teu negócio é em terra firme mesmo?

L - Sem dúvida. Então sempre negociei com meus pais. E depois de servir o exército, por um ano também, onde eu fui enfermeiro lá, passei a me virar. Aliás essa também era uma vocação que eu queria...

OE - Enfermagem?

L - É. Gosto mesmo de trabalhar de enfermagem. Mas infelizmente não deu certo. Mas tenho um filho que se acertou nisso e este ano ele se forma em técnico em enfermagem.

OE - É o teu único filho?

L - Que é isso! Tenho dez filhos.

OE - Dez filhos?

L - É uma beleza. Pudessem eu ter vinte pra esticar uma mesa quando eu estivesse mais velho, só pra ver a turma sambar. Porque alguns já estão sambando. Mas eu quero ver se ainda faço uma "escolinha" só nós. Eu com os meus filhos.

OE - De samba, naturalmente?

L - Mas é claro.

OE - O mais velho está com que idade?

L - O mais velho vai fazer 18. E a mais nova vai fazer três meses.

OE - Opa! Quer dizer que continuar em ação permanente?

L - Continuo em ação. Mas acho que vou parar, porque não dá mais. É muito filho demais. E a vida tá muito cara, né?

OE - E como está.

L - Mas dou graças a Deus, porque tenho conseguido dar estudo a todos eles. Não posso reclamar. Porque além do público me ajudar, na época do carnaval, tenho muitos amigos que continuam me ajudando toda a vida. Como eles mesmo dizem: sendo pra minha família que eu não me acanhasse de me chegar, que sempre teria apoio. Tenho muitos amigos. Se eu fosse citar todos eles a gente ficava aqui o dia todo. E agora trabalho no Diretor, como você sabe. Vai fazer três meses. O que também me ajuda bastante.

OE - Mas você já foi dono de bar também, não foi?

L - Ah, sim. Tive um Itajai, onde eu morei dez anos, outro em Corupá e o Bar Lagartixa, ali no Estreito. Mas sabe como é que é. A gente deixar na mão dos outros vai tudo embora. Mas foi bom que acabasse, porque bar pra mim não dá mais.

OE - Quanto tempo durou?

L - Uns dez anos. Agora não quero mais saber de bar. Eu sou daqueles que chegava um amigo perto de mim, mal de vida e se pudesse eu ajudava mesmo. Não tenho jeito pra ser dono.

OE - Muita "amarra"?

L - Credo! Nem me fales.

OE - Mas voltando ao reinado de Momo, isto é, o teu reinado. Tu achas que o carnaval de hoje é melhor do que o de ontem, ou vice-versa?

L - Eu acho que o carnaval de tempos atrás era melhor. Tinha mais confete, serpentina, cheirinho de "lança" no ar, pra fazer zunir os ouvidos, essas coisas. Mas não era só isso não. O pessoal parece que se divertia mais espontaneamente. O carnaval tornava-se muito melhor porque todo o mundo queria mostrar a sua fantasia. Era "Colombina", era "Pierrot", era "Palhaço" que aparecia na Praça, isso tudo. Existiam aqueles blocos antigos, "O Brinca quem Pode", o "Tira a mão", "Os Bororós". Hoje o Carnaval tornou-se mais artístico. Um carnaval de apresentação de fantasias. É mais luxo do que alegria. Agora, posso dizer, com certeza, que o que aguenta mesmo o carnaval são os blocos de sujos. Sem eles o carnaval por si só se acaba. O que faz o carnaval é homem que sai fantasiado de vela, ou de sacó, aquela gozação que se faz na praça. Quem começa não pára mais. E são as

Escolas de Samba, que desfilam dois dias.

OE - Além de "baiana", quais as outras fantasias de tua preferência pra desfilar por aí?

L - Já fiz tantas. Já fiz Nero, normalista, colegial, já saí de viúva. Teve até um ano que eu me fantasiei de "Gilda". Me fantasiei de tantas coisas, que até me esqueci.

OE - "Gilda" foi baseada naquele filme da Rita Hayworth?

L - Isso mesmo. Cabelos louros, compridinhos... Quer dizer: o Rei Momo é uma força total, é uma autoridade. E eu tenho muito orgulho de ser o Rei Momo. Mas nos blocos de sujo eu dou tudo de mim. Porque o que eu gosto mesmo é de sair por aí a vontade. E as famílias em geral vêm ao centro também pra me ver. Acham a maior gozação.

OE - E em 1978 isso também vai acontecer?

L - Ah, claro. Tenho quatro fantasias pra este ano.

OE - É segredo ainda?

L - Não. Uma é um tipo de sarong. Outra é uma cigana. Tenho também uma rumbeira e o Otávio, meu costureiro, diz que vai fazer ainda uma Maria Chiquinha. Não se sei vai dar tempo.

OE - E como é que foi a tua investitura na função de Rei Momo?

L - Bom. O primeiro Rei Momo que eu me lembro que existiu aqui, quando eu já desfilava nos blocos, foi um senhor da aeronáutica, que agora eu não me recordo o

os 40 anos de carnaval, eu quero ver se completo os 50 de uma vez.

OE - A tua meta então é chegar aos 50 anos de carnaval?

L - É. Primeiro eu pensei em "pendurar" as chuteiras aos 40. Mas se eu deixar de brincar no carnaval eu me considero um homem apagado. De tanto que eu gosto de carnaval. E pra ver outra pessoa em cima do "jeep", com esta coroa que eu capricho nela há 25 anos, tem que ser um homem digno dela. Porque não é apenas ser um folião. Eu quero ver se entrar na sociedade, respeitar estas famílias, Saber fazer um carnaval. Ser um Rei Momo apagado não resolve. O Rei Momo tem que dar tudo de si, que é pra alegrar os súditos.

OE - Agora então você está em período de concentração?

L - Concentração absoluta. E sem "birita". Não estou tomando nada. E no carnaval vou também dar um controle na "birita", ou então deixar pra tomar o meu, de acordo como manda o figurino, no último dia.

OE - Será mesmo?

L - Ah, sim. Tudo vai ser controlado.

OE - Pra não acontecer como naquela vez, que você perdeu a coroa e o bastão, num Municipal do 12?

L - Aquilo foi uma onda que a turma fez. Foi na época em que morreu a minha mãe, que era também uma grande carnavalesca, e eu realmente tomei umas e outras demais. O negócio foi o seguinte: eu e

bando toda a vida. E eu digo para os meus filhos a mesma coisa. O dia em que eu faltar eles já sabem que tiveram um pai toda a vida alegre. Apesar de pobre sou feliz, com esta filharada toda que tenho. Então eu quero que eles continuem a vida com a mesma alegria que eu tenho. Tristeza não é comigo. A gente não pode trazer o que morreu de volta.

OE - Gostarias de morrer no carnaval?

L - Ai seria a glória, né? Mas pode demorar um pouquinho ainda.

OE - E é religioso?

L - Eu sou católico, Católico meio de "araque", porque hoje a gente quase não vai na Igreja. Mas hoje em dia a gente tem que acreditar um pouco em tudo. Macumba eu só fui uma vez e vi uma mulher tomar duas garrafas de cana e eu disse: "Meu Deus do céu, que será que é aquilo? Se baixar um espírito desse em cima de mim eu tomo uns 15 litros!".

OE - Mas mudando um pouco de assunto, como é que surgiu o teu apelido?

L - Foi o seguinte. Quem tinha primeiro o apelido de Lagartixa era um irmão mais velho meu. Foi a minha avó que botou, por causa de uma cicatriz que existia no seu nariz, que parecia uma lagartixa. Mas quando eu comecei a sair nos blocos de sujo o pessoal passou a me chamar de Lagartixa. Mas só pegou mesmo pra valer quando eu apareci numa peça de uma companhia paulista que passou por aí, chamada "Olha o Jacaré", com o Italo Cúrcio, a Vera Lúcia e outros. Eu fazia uma "colegial".

OE - E como é que você foi convidado a participar da peça?

L - Alguém da companhia me viu desfilando de "colegial" e depois vieram me convidar pra repetir o papel na peça. Topei na hora. E nos cartazes o meu nome aparecia como Lagartixa. Ai pegou mesmo.

OE - Era um papel importante?

L - Que nada. Eu dava umas desfiladas pelo palco e dizia meia dúzia de bobagens.

OE - Mas voltando ao presente. Como é que andam os preparativos para o início do teu reinado?

L - Este ano tudo está sendo muito bacana. Todo mundo colaborou comigo, tanto comércio, como autoridades. O Governador me ajudou, o Prefeito, tudo. Eu tinha dito para o Prefeito que ia abandonar o carnaval este ano e ele me respondeu que de maneira nenhuma, que eu sou considerado o Rei Momo eterno da capital.

OE - Você ainda sai por aí com o livro de ouro, em busca de colaborações "espontâneas"?

L - Ainda saio. Um dá uma "lambadinha" devagar, outro ajuda melhor e assim vai. Todos os clubes me ajudam, me dão um "cachê". Só tem um clube da "alta" que tem a coragem de me deixar apenas 200 cruzeiros de "cachê", na Secretaria. Eu não posso acreditar que um clube dessa categoria não tenha condições de prestar uma ajuda melhor ao Rei Momo da cidade. Todos os outros clubes são maravilhosos pra mim. Mas o que me dá mais apoio mesmo é o Lira. O Lira este ano me deu dois mil cruzeiros e este clube da "alta" me deu apenas 200 cruzeiros. Isto eu acho o maior absurdo, eu ir lá abrir a minha goela, abrihantar festa e receber esta "mixaria". Eu acho que isto é menosprezar a gente, porque quando vem uma pessoa de fora, um artista de fora, que muitas vezes não divulgam nada daqui, é aquela "cascatarada" toda. E porque que a gente que é da terra, que tá dando alegria, que se desgasta pra trazer o turismo, pra eles ganhar um dinheiro também, não recebe um apoio à altura que um clube desses pode dar?

OE - E o carnaval de rua este ano, será que vai ser bom?

L - Acredito que sim. A Banda "Mexexê" trouxe uma grande evolução para o

nosso carnaval. Ali brinca todo mundo, entra todo mundo, rico, pobre e isso é que é o bacana. E este ano, se não chover, tenho certeza que vai ser um dos grandes carnavais de Florianópolis.

OE - E os teus preparativos "pessoais", como é que andam?

L - Ah, estão muito intensos. É um "corre-corre" danado pra dar tempo de experimentar todas as minhas fantasias. Semana que vem começa a "zoelira". A partir do dia 4 o Rei Momo estará em todas, até o dia 7 de manhã. Que potência, hein? Só eu e o homem biônico.

OE - Com chuva e tudo?

L - Não tem bom. Com chuva e tudo eu venho pra praça mesmo, boto uma touquinha, arranjo uma sombrinha. Pode chover até canivete que eu venho. Pulo de um lado, pulo de outro e deixo o canivete pingar.

OE - Quer dizer que uma fantasiuzinha de mulher é de lei?

L - É de lei. Essa não posso deixar. É de praxe. Soltar as plumas no carnaval. Ah, meu Deus do céu, como é gostoso a gente ser carnavalesco!

OE - E a fantasia de Rei Momo, não é muito calorosa?

L - Não tem problema. Quanto mais calor melhor. Vou suar por todos os lados, mas que eu vou dar alegria para o povo, ah, isso eu vou.

OE - A fantasia é muito pesada?

L - Não. Ela, é leve. Mas mesmo assim o



"Nos blocos de sujo eu dou tudo de mim. Porque o que eu gosto mesmo é de sair por aí de baiana, ou normalista".



"Morrer no carnaval seria a glória". (...) "No carnaval o pobre se esquece que tá passando fome e o rico se esquece que tem as dívidas pra pagar".



nome dele. Mas não aguento muito tempo. Ai entrou o Waldir Brasil e depois o Ocy Campos, que acabou tendo um enfarte. Ai eu fui convidado pela Prefeitura e topei a parada.

OE - Há 25 anos?

L - É. Levei então oito anos a fio como Rei Momo. Mas, depois disso, não sei por que, eu saí. Ai entrou o Lira, que era músico e sargento da polícia...

OE - Irmão do motorista?

L - Isso mesmo. Ele ficou três anos. Mas quando o General Rosinha assumiu a Prefeitura ele me mandou me chamar de novo. E continuei fazendo até hoje. E o único Rei Momo oficial que teve na Prefeitura de Florianópolis fui eu. Até esta data.

OE - Mas não pensas ainda em aposentadoria?

L - De maneira nenhuma. Tem muita gente que pergunta pra mim se eu vou deixar o reinado de Momo. Um dia vou ter que deixar, é claro. Mas enquanto eu tiver esta força e esta alegria total e o público e as autoridades me quiserem eu ficarei no posto. Já que praticamente eu completei

alguns amigos estávamos concentrados no Lux Hotel. Dali a gente saía pra percorrer os clubes. Mas essa noite eu desconfio que botaram alguma coisinha diferente no meu copo. Porque eu fiquei muito "doído". Ai eu cheguei no 12 e comecei a dançar. Nisso a minha coroa caiu no chão. Um garçon viu e, pensando que eu ia pisar em cima dela, me empurrou. Ai eu caí sentado numa cadeira e não me levantei mais.

OE - Dizem até que você caiu em cima da esposa de uma autoridade?

L - Isso é mentira. Eu só não consegui é me levantar mais. Então houve um zumbido lá dentro — "que é que houve com o Rei Momo" — "é que faleceu a mãe dele" — "levem ele pra casa, ele não pode ficar" — e coisa e tal. Então me levaram pra casa. Mas a minha mãe, antes de morrer, me pediu para que eu não faltasse ao carnaval. E eu não faltei. Depois dela pode morrer quem for que eu não deixo o carnaval de lado. Pode ser parente, pode ser quem for. Se morrer em minha presença, porque enterrado sem a minha presença, porque eu não vou lá. Eu fico no carnaval sam-



"O carnaval de tempos atrás era melhor. Tinha mais confete, serpentina, cheirinho de lança no ar. Era uma beleza".

— cetim turquesa americano — é muito quente. Mas eu já estou acostumado. Tanto faz ser de cetim, veludo, ou de lata. De qualquer jeito eu saio.

OE - Com luvas e tudo?

L - Luvas e tudo. Só fico mesmo é com o rosto de fora. Mas é bacana.

OE - E a tua fama de brigão, é verdadeira?

L - Depois que eu dei uma "lambadinha" num ali no antigo Miramar — aquelas minhas "de leve" — ai então eu peguei a fama de brigão. Agora... no carnaval de sujo, na rua, façam de mim o que quiserem. Mas depois que boto a minha indumentária de Rei Momo eu quero respeito em cima de mim, porque ali eu não admito nada.

OE - E, para encerrar, dê uma mensagem carnavalesca aos seus súditos.

L - O carnaval é gostoso pelo seguinte: o pobre se esquece que anda passando fome. E o rico se esquece que tem as dívidas pra pagar. E isso aí. Vamos se divertir todos, botar o samba nas veias e deixar o barco correr.

A ROTA DOS TURISTAS NO CALOR DAS NOSSAS PRAIAS

O litoral de Santa Catarina jamais recebeu tantas visitas. Reportagem de Luiz Lanzetta, fotos de Rivaldo Souza.

Foi só aparecer o letrero luminoso - "de Carvalho Hotel" -, semana passada, no Estreito, para que as filas de automóveis comessem a ser formadas. O fato das obras ainda estarem em andamento não foi empecilho. Tropeçando em sacos de cimento, em pás, sobras da madeira e confundindo os pedreiros com os camareiros, os turistas foram chegando. Assim, os poucos quartos recém construídos foram ocupados. E a lotação está esgotada.

Este pode ser o retrato do turismo em Florianópolis. A rede hoteleira da capital, assim como de

todo o litoral, é-insuficiente para receber a avalanche de turistas que desde o início do ano desabou sobre as praias. Descontando os argentinos - 110 carros de placã preta ultrapassaram a ponte Hercílio no fim de semana passada - o turista brasileiro, principalmente paulistas, gaúchos, paranaenses, mineiros e goianos, resolveu fazer turismo interno. Para felicidade dos que acreditam na "indústria sem chaminés". E, melhor ainda. Apesar dos abusos, dos preços extorsivos, em alguns locais, e da falta de infraestrutura, a maioria está gostando e prometendo: "Ano que vem nós vamos voltar".

É esta a intenção do industrial mineiro Jorge Gontijo Lacerda. Ele lidera um grupo de 70 pessoas que deixou Minas Gerais para passar 15 em Camboriú. "Vamos voltar satisfeitos. Está muito bom".

Anteriormente, este grupo fazia turismo, nas férias de verão, em Cabo Frio e Guarapari. "Mas aqui os preços são melhores. Em Cabo Frio o nível da praia é outro. Tem muita gente de favela. Muito malandro do Rio de Janeiro. Aqui a rapaziada pode sair à noite e ficar até às quatro da manhã sem maiores problemas".

Os preços de Camboriú, que têm desagradado a muitos turistas,

não estão assustando os mineiros. "O atendimento é bom", continua Gontijo Lacerda, "e os preços são razoáveis. Os restaurantes são mais baratos que em outras regiões do Brasil".

Os turistas de outros estados, que estão passando as férias nos melhores hotéis do litoral, dizem que não estão trocando o turismo interno pelo externo, em face do depósito compulsório. Eles dizem que nesta época de calor e de férias escolares, é a oportunidade para sair com a família.

"O Brasil é muito extenso e tem lugares maravilhosos", observa o empresário paulista, Artur Isoldi. "Nós precisamos conhecer melhor a nossa terra. É a primeira vez que venho a Santa Catarina e estou gostando demais. Vou voltar ainda durante este mês, ou no Carnaval. Eu não substituo o turismo brasileiro pelo estrangeiro. Aqui mesmo se faz um bom turismo. O que falta é propaganda". E sua esposa arremata: "O pessoal vai a Europa só para esnoabar".

Para o industrial Gilberto Menezes, de Curitiba, que já morou três anos nos EUA, "o bloqueio de divisas foi o ponto principal. Fez o pessoal procurar, nesta época, as praias de Santa Catarina. Aqui há beleza natural, limpeza e não tem poluição. Faz quatro anos que eu venho para o hotel Plaza Itapema) e passo de 15 a 17 dias. E preciso conhecer mais o nosso país, o brasileiro não está acostumado a fazer turismo".

Os cariocas João Carlos Pacheco, industrial, e Paulo Roberto dos Santos, bancário, passaram 30 dias em Santa Catarina e Rio Grande do Sul, por um motivo: "optamos pelo sul porque é mais barato. O norte é muito caro".

Eles acham que o depósito compulsório, para viajar para o exterior, atingiu principalmente a classe média. "Quem é rico, já pagou os 16 mil e só vai deixando lá. A classe média



Em Camboriú, como também balneários mais conhecidos, a lotação nos hotéis excede o movimento dos anos anteriores.



"Vamos voltar satisfeitos. Está muito bom".

é que parou de ir. Por exemplo: um casal, na Europa, gasta 150 mil mil cruzeiros em 30 dias. Aqui, no mesmo período, gasta 30 - de 1 mil a 1.500 cruzeiros por dia. É muito barato. As refeições aqui (Santa Catarina) são muito baratas. Ccerca de 50 por cento inferiores as do norte do país".

Um outro motivo apontado pelos turistas para o aumento do turismo no Brasil, é a inflação na Argentina, onde ainda se vai sem o depósito. "Uma estadia num hotel de Buenos Aires", diz Pacheco, "passou de 300,00 para 500,00 em um ano. O Sheraton de lá, custa o mesmo que o do Rio Janeiro: 700,00 a diária".

O engenheiro paulista, Marcelo Silva, está pela segunda vez em Santa Catarina. "Os hotéis daqui oferecem mais conforto que os de São Paulo. E as praias são bem melhores. Os preços são mais baixos e não têm exploração. Em Santos, um refrigerante custa 20 cruzeiros. A gente não pode sentar tranquilamente na praia, sem que apareça um moleque vendendo amendoim".

O industrial de Londrina, Valdemir Peres, acha que 99% das pessoas que estão hospedadas no mesmo lugar que ele - Holliday Center - não estão pensando em fazer turismo no exterior agora. "Aqui não tem congestionamento, é agradável para as crianças. Na hora que encher, nós nos mandamos".



Laguna: disputa pelos melhores locais.



Camboriú: a poluição gradativa inquieta seus frequentadores.

Muitos hotéis estão lotados. Alguns até 1980.

Mais do que nunca, os hotéis estão faturando. Os de Camboriú, que fizeram uma promoção em São Paulo, estão lotados até o final de fevereiro. No restante do litoral, a situação é a mesma e os hoteleiros estão pensando, urgentemente, em dilatar a temporada de verão até abril.

Este, pelo menos, é o objetivo do gerente do Laguna Tourist Hotel. Este ano, o movimento subiu em 30 por cento, apesar do cancelamento de um contrato com uma firma de turismo da Ar-

gentina que, semanalmente, colocava 70 pessoas nos 96 apartamentos do hotel.

Desde o início de janeiro, o hotel está lotado, "superando todas as expectativas. A procura é violenta". No mesmo caso está o Hotel Itabirubá, que ostenta o título de "o maior da região sul". Seu escritório em São Paulo, num dia, chegou a receber 80 telefonemas com pedidos de reserva para o Carnaval.

No segundo ano de funcionamento, o Itabirubá mantém convênio com uma empresa de tu-

rismo argentina. Semana passada, estavam hospedados 110 argentinos, para desgosto dos paulistas. "Isto aqui já foi bem melhor, mas os argentinos tomaram conta", disse uma turista.

Para o gerente do hotel, Paulo Pftzerentz, o grande número de turistas que tem procurado o litoral catarinense, principalmente este ano, deve-se "as condições que estamos oferecendo agora. Antes não havia hotéis de categoria. Quanto maior for o número de hotéis, melhor

será. A rede hoteleira do Estado é insuficiente".

O Itabirubá é fruto de um investimento de 70 milhões de cruzeiros. Mas, segundo seus administradores, não está cobrando caro para os serviços que está oferecendo (salas de jogo, cinema, boate, quadra de esportes, piscina etc). As diárias variam de 440,00 a 1.100,00. "Estamos fazendo clientela", observa Paulo.

Os melhores hotéis do litoral estão sendo muito disputado pelos turistas. Eles acham, por exemplo, muito acessí-

vel as diárias do Plaza Itapema: Cr\$ 680,00 o casal. Por isso, o hotel não tem mais reservas para o próximo verão e já está aceitando pedidos para a temporada de 1980

O Marambaia, em Camboriú, que cobra até Cr\$ 1.200,00 por uma suíte, está com seus 380 lugares completamente tomados. O diretor do hotel, Osmar Nunes Filhos, acha que, depois de ser sanado o problema de poluição de Camboriú, que atinge principalmente a parte fronteira ao Marambaia,

deve ser feito um investimento para embelezar o balneário. Desta forma, segundo seu raciocínio, os hotéis, como já fizeram no final do ano passado, poderão investir em publicidade, em veículos de outros estados, para atrair turistas nos meses de março, abril e maio. Além de novembro e dezembro.

Fora de temporada, os hotéis se transformam em elefantes brancos, mas estão sendo salvos de um colapso graças a realização de convenções de grande porte.

Koerich

oferece

Refrigeradores Consul
A vista 329,00
4.090,00 mensais

Neste número, uma reflexão sobre o que é uma grande literatura nacional. Será um gênio ou dois a cada século? Ou centenas de excelentes, bons e medíocres escritores produzindo para, num salto qualitativo, surgir o sintetizador ou simplesmente a nova vanguarda por saturação? E a literatura catarinense, como fica? Cartas para Informação e Cultura, caixa postal 139 - 88.000 - Florianópolis - SC.

informação & cultura
PARA O LEITOR

Nº 50

Editor: Laudelino Santos Neto

MISÉRIA



Walter Jorge José

Sentada ao rês da calçada
Na muleta me amparava,
Companheira inseparável,
De tantas e tristes jornadas.
Ao lado, meu neto,
Riqueza que me acompanhava
Perscrutando nã solidão
Qual destino nos aguardava...
Velha, alquebrada e sem forças,
Mal via no Sol que se punha
As nuances formadas
Por sombras e por luz,
O dia que se findava.
Resolví contar meus tostões!
Mas Oh! quantos nos haviam dado
Sem saberem o quanto nos angustiavamos...
Entardecer, com frio,
Com fome a nos dilacerar,
Éramos, sem dúvida,
O espelho da miséria!
Na flacidez da minha pele,
Rosto encovado, enrugado,
Aí estava meu drama.
Sem que meu neto soubesse,
Meu fim havia chegado!

Walter Jorge José é autor do livro de poemas *Meditação*, do qual publicamos *Miséria*. Catarinense, Walter Jorge José é também fotógrafo, sendo de sua autoria a ilustração do texto. Advogado profissional exerceu e exerce diversos cargos em órgãos públicos e privados. Como fotógrafo, já expôs no Brasil e exterior, com vários trabalhos premiados.

Àquele canto de galo matutino
Já em criança, na minha infância
Ressoava em mim alguma coisa
... estranha, indefinida, doída.

Era lindo seu canto vermelho, ensolarado
... sua crista, sua majestade.

E este renascer alegre que movimentava tudo
Era sempre nostálgico, amedrontava fundo.

E imponentemente cantando ele continuava
Até que...
Eu a vislumbrei.

Sorrindo muito branca e redonda trazia meus primeiros
sonhos e...
naturalmente voce.

Lua dos amores, lua irreal, lua das noites divagadas
De longas juras e sombras negras acasteladas
Até que...

Só...
Ouvi seu canto e a mesma dor/doída
Ave que corta as asas/sonhadas
Agora sei que a alegria/magoadada de teu canto
Prenunciava a partida/separada
de Você.

Ione T. Matos

A autora Ione Matos acaba de se formar no Curso de Letras
da Universidade Federal
de Santa Catarina. É a primeira vez
que publica em O ESTADO.
O ritmo em contraponto dos últimos versos, já mostra seu talento.

O CANTO DO GALO

MINI-CONTO IV

David Gonçalves

Levantei cedo. A barra da manhã ainda estava coagulada nos emaranhados da serra e na neblina adormecida. Um bando de pássaros-pretos pousava no pé de cedro em frente do roçado de milho. Me senti muito triste. Tentei ficar alegre, esfregando as mãos nos olhos insones, mas a alegria murchou de vez. Esse mundo, essa terra, esses homens... Ah, que tristeza infundável. Eu sofria de insatisfação. Matutei bastante no círculo fechado.

— O homem é escravo — concluí.

Me choquei com a verdade. Escravo, hem! Tomei resolução. Mulato não larga a faca, nem branco a sabedoria; cabra não larga a cachaça, nem nego a feitiçaria. Fui até as gaiolas e olhei os pássaros presos. — Eu vivo bem entendo, morro quando Deus quiser... — cisme em agonia. Me arrepiou todo. Desde antigamente que os pássaros viviam engaiolados, cantando a vontade de serem felizes. Escravo, hem! Por que o homem gosta de privar o gosto de liberdade do próximo? Ainda bem que, certo dia, ele toma consciência. Escravo, hem? Soltei as aves da prisão. Voaram indecisas, tontas, desconfiadas. Só mesmo o velho papagaio não quis ir embora. Corrupacacu quis ficar. Expliquei a ele que ali todo mundo era escravo infeliz, mas o danado não me ouviu. Ele estava acomodado, acomodado, gostava de mim e da minha família. Com as gaiolas vazias, o mundo era mais belo. A barra da manhã vinha rompendo como uma vitória-régia sangrada no verde limo do rio. Senti vontade de cantar uma moda de alegria. Quando minha mulher se levantou, me olhou assustada:

— Pedro, você está louco? Onde estão os pássaros?!

— Estou alegre — respondi.

— E os pássaros de estimação?

— Me levantei cedo pra dar liberdade aos pobres. Estou alegre.

Pra demonstrar minha alegria, cantei umas quadrinhas e fiz piruêtas no meio do terreiro, espantando a galinhada. Daí, em risos, ela me entendeu e me amou pra sempre. Eu vivo onde bem entendo, morro quando Deus quiser. Pra longe de mim, a escravidão.

David Gonçalves é um dos expoentes da nova geração de escritores catarinense. Radicado atualmente em Joinville, onde dá aulas, é também um pesquisador da literatura regional, objeto inclusive de sua tese de Mestrado em Literatura Brasileira da UFSC.

Filatelia

ENERGIA ATÔMICA - A OIEA (Organização Internacional de Energia Atômica) é constituída por um grupo intergovernamental autônomo dentro da ONU, com sede em Viena. Fundou-se em 1957, com a finalidade de programar assistência técnica, possuindo equipes de experts, e atende às solicitações dos governos desejosos de ajuda, em início ou desenvolvimento de seu programa de energia atômica, encorajando os países a realizarem investigações em seus próprios países, ao invés de mudarem os cientistas para o exterior. A ONU está lançando uma nova série de selos comemorativos sobre o Uso Pacífico da Energia Atômica, assim composta: 1 selo de FS 0,80 nas cores roxo, verde e preto; 1 selo de FS 1,10 nas cores azul, verde e preto; 1 selo de FS 1,10 nas cores azul, verde e preto; 1 selo de 18 cts, amarelo, laranja, verde e marrom. Os selos de 13 e 18 cts foram desenhados por Henry Bencath dos Estados Unidos. O desenho mostra a produção agrícola e a produção industrial combinadas com símbolo da energia atômica. Os selos de F.s. 0,80 e F.s. 1,10 foram desenhados por W. Janowski e M. Freudreich da Polônia e o desenho mostra a impressão dos artistas dum símbolo de energia atômica que parcialmente, está se transformando num ramo de oliveira. A OIEA tem um sistema de salvaguardas que é a pri-

meira tentativa de exercer controle sobre uma indústria de importância estratégica potencial. Estas salvaguardas internacionais têm por objetivo impedir que material nuclear seja destinado a fins militares. **DIA DO CARTEIRO** - Nas cidades de todo o mundo civilizado existe uma classe de servidores públicos que atrai sobre si a simpatia do povo, pelo desempenho honroso que costuma dar à sua profissão. Foi justo, pois, que se destacasse um dia do ano e o elegesse para homenagear esse distinto funcionário: o Carteiro postal. A ECT, nestes últimos anos, tem aproveitado a data de 25 de janeiro para promover homenagens públicas a esses seus dedicados auxiliares incentivando a eleição anual de "Carteiro Padrão". A D.R. de Santa Catarina, este ano, promoveu solenidade aqui em Florianópolis, para comemorar o "Dia do Carteiro", trazendo à Florianópolis, para participação, inclusive recebimento de prêmios, dos carteiros Sérgio Luiz Fernandes (que trabalha em Criciúma, no Serca) e Antônio Tomé Garcia (responsável pela entrega de correspondência no distrito de Barreiros - Florianópolis). Congratulamo-nos com os citados carteiros por se haverem tornado merecedores da distinção que alcançaram e também com a D.R. de Santa Catarina, por haver distinguido esses dois, entre tantos e tão eficientes car-

teiros que possui. Tarefa difícil, certamente. A todos nossos cumprimentos. **30º ANIVERSÁRIO** - Dia 24 de janeiro, o CLUBE FILATÉLICO DE SÃO PAULO, para comemorar o seu 30º aniversário de fundação, promoveu um jantar de confraternização, no restaurante do SENAC, à Av. Tiradentes. Nessa oportunidade, além de reunir os amigos e a família filatélica do C.F.S.P., foi prestada homenagem aos companheiros e idealizadores da fundação aos que ainda militam no quadro associativo e aos que trabalharam e labutaram para o engrandecimento do Clube. Durante o transcorrer do jantar foi realizada a solenidade da aplicação do carimbo comemorativo homenageando os trinta anos do CFSP, aprovado pela ECT e que estará funcionando até 31 de janeiro, na Agência Filatélica D. Pedro II. Na ocasião do jantar o CFSP distribuiu entre os participantes envelopes especiais. Muito penhorados agradecemos o honroso convite para participarmos da solenidade e, na impossibilidade de comparecermos, deixamos expressos aqui os nossos mais ardentes votos de felicitações, acompanhados dos votos de uma vida sempre mais prolongada, afim de continuar a brilhamos e honrando a filatelia brasileira. Abraços cordiais. **EXFINAL 78** - Ainda em comemoração no tricentenário do Clube Filatélico de São Paulo e à passagem do aniversário do selo universal (a famosa emissão da Inglaterra, de 6/5/1840), será levada a efeito na Capital Paulista, uma exposição filatélica de caráter nacional, já fixada para o período de 6 a 12 de maio de 1978. Além de contar com o patrocínio da Secretaria de Cultura, Ciência e Tecnologia, Conselho Estadual de Artes e Ciências Humanas, Comissão de Filatelia e Numismática, terá o apoio e a colaboração da FREBRAF e FEFIESP. O evento será competitivo (uma prévia para a LUBRAPEX-78, a ser realizada em Porto Alegre) e os prêmios consistirão de medalhas originais, cuja cunhagem está sendo providenciada pelo Clube e que, a partir dessa exposição serão objeto de premiação nos demais acontecimentos filatélicos. O CFSP envidará todos os esforços possíveis para exibir ao público e aos meios filatélicos de São Paulo as melhores coleções brasileiras. **CORRESPONDÊNCIA** - Qualquer nota, comentário ou sugestão deverá ser encaminhada para Teixeira da Rosa - Caixa Postal, 3043 - 88.000 - Florianópolis - Santa Catarina.

Teixeira da Rosa**Uma exposição e uma pitada de pintura chinesa**

Uma bem organizada mostra de belos vasos, finos objetos de tocador, solitários e quejandos, adornados com pinturas originais ou reproduzidas e ampliadas (no que concerne às suas concepções) de telas de pintores chineses, esteve, no mês de dezembro passado, embelezando as vitrinas da Loja Koerich da rua Deodoro e encantando a quantos ali se quedaram a admirar-lhes a beleza do artesanato em porcelana e o colorido sóbrio e repousante das pinturas.

O meu dileto amigo, Dr. Werner Springmann, deu-me conta daquela exposição, sugerindo que eu fosse visitá-la para constatar o fruto de um trabalho de arte de alta habilidade técnica e de rara sensibilidade artística da distinta e competente Professora Olga Quint Melim e de suas alunas de pintura. Disse-me, ainda, o Dr. Werner que, em sua mais recente peregrinação turística por terras chinesas e japonesas, não vira trabalhos congêneres tão perfeitos, nas casas especializadas nesses artísticos objetos que teve, então, a curiosidade e a oportunidade de visitar. É isto, por certo, um motivo de júbilo para a Professora Olga, suas alunas e, afinal, para todos nós, seus conterrâneos.

Vi e revi a mostra e resolvi que seria bom falar aqui sobre o assunto, o que faço já um pouco tarde, mas certo de que arte (antiga ou moderna) é sempre assunto atual e, quicá, eterno. Vivi, diante daquelas coisas, instantes de enlevo e encantamento, contemplando aquelas delicadas pinturas — especialmente elas — e procurando ver e sentir, em algumas delas, o realismo caligráfico da escola chinesa antiga ali representada e, em outras, mais modernas, o impressionismo e o subjetivismo dos artistas que criaram aquelas imagens. E voltei a um tempo compreendido entre os meus vinte e um e vinte e seis anos, quando adquiri um conhecimento mais nítido e real das coisas e da cultura do povo chinês da era pré-comunista. Muito li, então, sobre a nação de Laotse, desde a mais remota antiguidade até a guerra sino-japonesa (1.937 a 1.945). E muito aprendi nessas leituras sobre o país que, antes de Marco Polo empreender a sua longa viagem à corte de Kublai Kan no século XIII, era quase desconhecido do mundo ocidental.

E considerei, e meditei, e recolhi alguns farapos de lembranças sobre a arte chinesa, especialmente a pintura, tão diferente da ocidental, que busca a sua inspiração, em grande escala, na forma feminina, enquanto a oriental a busca na natureza. Cogitei, então, considerando várias telas chinesas antigas e modernas que tenho visto, sobre o fato de que, em termos da arte da pintura das formas humanas, os chineses estavam, por volta de 1.937 (estarão ainda?), em evidente atraso, pois as subordinavam aos aspectos com que engalanavam a natureza. Mas, em outros aspectos, se anteciparam os chineses aos ocidentais, tanto que o mesmo

vento de revolta que sopra em nossa época sobre a arte moderna foi o mesmo que varreu a China pelos anos da dinastia Sung do Sul (1.127-1.276), quando surgiu a pintura chamada "dos eruditos", que atingiu uma simplicidade e um subjetivismo bastante acentuados. De lembrança em lembrança, pôde deduzir que os pintores chineses (falo da década de 1.930), como os ocidentais modernos, preferem pintar, não a realidade tal qual ela é, mas a idéia que gostam de fazer dela. Daí, o seu estilo impressionista. Para alguns críticos chineses da pintura do seu País, o defeito dos impressionistas ocidentais é que eles são um pouco sutis e analíticos demais. Sem embargo da finesse do seu engenho, os chineses não criam anomalias destinadas a assustar o leigo... O seu impressionismo parte da teoria de que a "concepção deve preceder o pincel". Não é, assim, a realidade material, mas a realidade como a concebe o artista, que é o objetivo verdadeiro da sua pintura. Os pintores chineses têm sempre presente ao espírito o fato de que a sua pintura é destinada a serem humanos, e que as suas concepções precisam estar ao alcance dos homens, seus semelhantes. "A Doutrina do Justo Meio" — diz um crítico chinês — compele-os a não sair desses limites".

Em razão disto, o impressionismo dos artistas chineses é um impressionismo humanizado. O seu alvo é exprimir uma concepção definida e perfeita, que contenha o que deve incluir e elimine o que deve ser omitido. A propósito disto, conta Tung Ch'ich'ang (1.555-1.636) que, num concurso de pintores, foi dado como tema o verso seguinte: Os bambus cobrem a taverna, ao pé da ponte. "A maioria dos concorrentes — diz ele — fez da taverna o objeto central da sua pintura. Houve um, entretanto, que só pintou a ponte, na extremidade dela uma touceira de bambus e, emergindo desse mato, uma tabuleta com a palavra vinho, mas nenhuma taverna. E essa pintura foi a laureada do concurso, porque a imaginação devia suprir a taverna". Parece que o constante cuidado da arte chinesa é deixar alguma coisa para a imaginação!...

A exposição da Professora Olga me levaria a muitas digressões sobre a pintura chinesa, que não caberiam neste limitado escrito. Digressões desprezíveis e simples de um simples admirador das artes, que não pretende, com elas, ser um Flávio de Aquino ilhéu...

Felicitação do cronista à Professora Olga e suas alunas, e votos de que os florianopolitanos e visitantes da cidade voltem a ser brindados com novas exposições do gênero. Quem sabe elas terão o dom de impressionar os órgãos culturais da terra e criar (parece que já é tempo) um clima propício ao aparecimento por aqui de algum salão de artes plásticas chinesas antigas e modernas, para aperfeiçoamento da nossa cultura artística!

Abelardo Sousa**XADREZ****UM HIPERMODERNO RADICAL**

O GMI Duncan Suttles é um jogador que deixou a sua marca registrada na chamada "Modern Defense" (1. P4R, P3CR?) que é o novo batismo com que Raymond Keene agradeceu o antiquíssimo "Fianchetto di Re" conduzido pelas pretas. É visível a maneira fanática com que Suttles segue os princípios da assim chamada Escola Hipermoderna, princípios estes estabelecidos na década de vinte pelos outrora jovens Reti, Tartakower e Breyer, que então acreditavam revolucionar a ciência estratégica do jogo de xadrez. Estes princípios, em linhas gerais, mandavam desenvolver as peças pelos flancos (fianchetos), e não ocupar o centro imediatamente com os peões como ensinava o modelo clássico de Tarrasch, mas induzir ao adversário que o fizesse, para então sabotá-lo (o centro de peões do adversário) com os peões laterais. Esta concepção estratégica envolvia grandes riscos pois se o oponente conseguisse conservar a mobilidade de seus peões centrais, podem, com um jogo ágil de peças, sobrepujar o seu hipermoderno contendor, explorando o ponto fraco de seu plano, que consiste em uma certa negligência quanto ao desenvolvimento das suas próprias peças. Sem dúvida, a influência de Reti no xadrez atual é inegável e não era necessário, para que suas idéias vingassem, que ele mesmo fosse o super grande-mestre que foi, e que tivesse obtido tantas vitórias em torneios de seu tempo. Mas deve ser estabelecida uma pequena diferença entre Suttles e Reti e seus companheiros. É que enquanto Reti assumiu os seus arcaicos planos estratégicos jogando de brancas, quando não havia um grande perigo, Suttles o faz de pretas! Outra diferença é que Suttles enfrenta as complicações táticas com muito mais gosto que os seus precursores.

Mas, preferimos deixar que o leitor julgue por si mesmo e reproduza as duas partidas que seguem.

New York, 1964

Brancas: P. Benko

Pretas: D. Suttles

1. P4R, P3CR; 2. P4D, B2C; 3. C3BD, P3D; 4. C3B, P3BD (jogada favorita de Suttles) 5. B2R, C2D; 6. 0-0, C3T?; (a idéia de Suttles é que se este cavalo é desenvolvido por 3BR poderá servir de alvo para um eventual P5R das brancas) 7. P3TR, ... (Com idéia de jogar B3R seguido de D2D sem se deixar molestar por um eventual C5C por parte das pretas). Agora se as pretas não se cuidarem poderão perder o cavalo de 3TR, se as brancas conseguirem realizar esta manobra.

Poderia servir de alternativa: 7. B5CR, P3B; 8. B3R, 0-0; 9. P5D, P4BR; 10. C4D, BXC; 11. DXB, P5B Janosevic-Suttles, Belgrado, 1969 (0-1), ou 7. T1R, D2B; 8. P4TD, 0-0; 9. P3T, R1T; 10. B4BD, P4R Jimenez-Suttles, Palma 1970 (0-1) 7. ... 0-0; 8. B3R, P3B; 9. D2D, C2B; 10. P5D!, P4BR!; 11. PRXP, PCXP; 12. C4D, BXC; 13. BXB, PXP; 14. cxp, P4R; 15. B3BS, ... (Pensando em jogar P4BR cristalizando a estrutura de peões) 15. ... P5B!; 16. B4B! (ameaça algo tenebroso como 17. CXP, PXC; 18. DXPD); 16. ... C4B!; 17. CXP! (a bem dizer, troca um peão pela iniciativa) 17. ... C5R; 18. D3R, CXB; 19. D3C xq.; R1T; 20. DXC (Muito bem, o PR está imobilizado, mas...) 20. ... C4C; 21. C5T, T6B!! 22. D2D, (Ou 22. PXT, CXPT xq. 23. R2C!, D5T) e as pretas, no mínimo, dão xeque perpétuo) 22. ... TXPT; 23. B2R, T5T; 24. TD1D, B5C; 25. BXB, TXB; (Ameaça 26. ... C6B xq. e mate na próxima) 26. C3C, D3C! (Agora as pretas querem jogar ...) TXC) 27. DXPD! (E agora se as pretas jogarem 27. ... TXC o mais simples é 28. DXP seguido de 29. DXT) 27. ... C6B xq. 28. PXC, TXC xq. 29. R2T, T4C! 30. P4BR! (Abre um escape para o rei por 3BR, ante a ameaça de mate em três) 30. ... T4T xq. 31. R2C, P5R?; (Mas neste momento era correto trocar damas, com um provável empate) 32. T1CR, T1CR xq. 33. R1B, D4C xq. (As pretas ganham uma torre líquida, porém...) 34. T3D!! (Ai está: a torre não pode ser capturada pelas pretas porque senão levam mate em 6BR ou em 8BR) 34. ... TXT xq. 35. RXT e as pretas abandonaram a partida como perdida.

Interzonal, Sousse 1967

Brancas: Barczay

Pretas: Suttles

1. P4R, P3CR; 2. P4D, B2C; 3. C3BR, P3D; 4. B4BD, P3BD; 5. C3B, P4CD; 6. B3C (Se 6. CXP, P4D! 7. B3C, PXP; 8. C5C, C3TR; 9. C3BD, DXPD, Bogatichuk-Witt, Match Ottawa vs. Montreal, 1965), 6. ... P5C; 7. C2R, P4TD; 8. P3B, C3B; 9. P5R, PDXP; 10. CXP, 0-0; 11. 0-0, CR2D; 12. C4C? P5T! 13. B2B, P4BD; 14. B6T, P6T! 15. BXB, PXP; 16. T1C (Após 16. BXT, PXT-D; 17. DXD, CXB; 18. C6T xq. R2C; 19. PBXP, RXC; 20. PDXP as pretas têm vantagem) 16. ... RXB, 17. PBXP, C3C; 18. C5R, PXP; 19. B3C? P3B; 20. C3D, P4R; 21. TXP, C3B; 22. P4TD, D3D; 23. D2B, B4B; 24. C3C, BXC; 25. DXB, CXPC; 26. D5C, T1BCD; 27. C4R, D2R; 28. P5T, C2D; 29. D4B, P4B; 30. C5C, DXC; 31. D7BR xq. R3T; 32. DXC, C6D; 33. T2C1C, C4B; 34. D5D, TXP; 35. B4B T; 36. TXT, D2R; 37. B1B, T2T; 38. T1R, T2D; 39. D8C, P5R; 40. B4B e as brancas abandonaram sem esperar o lance do adversário.

Martim Afonso de Haro**Cinema**

A MENINA DO FIM DA RUA (The Little Girl Who Lives Down the Lane) de Nicolas Gessner, com Jody Foster, Martin Sheen, Alexis Smith. Censura 18 anos. Cecomtur 2 - 4 - 7,45 - 9,45.

O CARRO - A MÁQUINA DO DIABO - de Elliot Silverstein, com James Brolin, Kathlenn Loyd. 18 anos. São José 3 - 7,45 - 9,45. 1,30 - Branca de Neve e os Sete Anões.

MARNIE - CONFISSÕES DE UMA LADRA - de Alfred Hitchcock, com Tippy Hedreanean Connery. 14 anos. Coral 2 - 4 - 8 - 10hs

FRANKENSTEIN DE ANDRY WARHOL - de Paul Morrissey, com Joe Dalessandro, Dalila Di Lazaro. Censura 18 anos. Rit 2 - 4 - 7,45 - 9,45. 10hs. O Homem Mais Forte do Mundo.

A PRAIA DO PECADO SANSÃO CONTRA OS PIRATAS - 18 anos. Roxy 2 e 8hs.

CHÃO BRUTO - de Dionisio Azevedo, com Regina Durate, Georgia Comide, Mauricio do Valle. 14 anos. Jalisco 4 - 7,30 - 9,30 2hs. O Homem Mais Forte do Mundo.

20.000 LÉGUA SUBMARINAS O HOMEM MAIS FORTE DO MUNDO - Glória 4 e 8hs. 2hs. Sansão Contra os Piratas

O FUNDO DO MAR (The Deep) de Peter Yates, com Robert Shaw, Jacqueline Bisset. Rajá 2 - 5 - 8hs.

As melhores marcas de máquinas para madeira
INVICTA - FAMAC - DAMBROZ
você encontra em
HERMES MACEDO

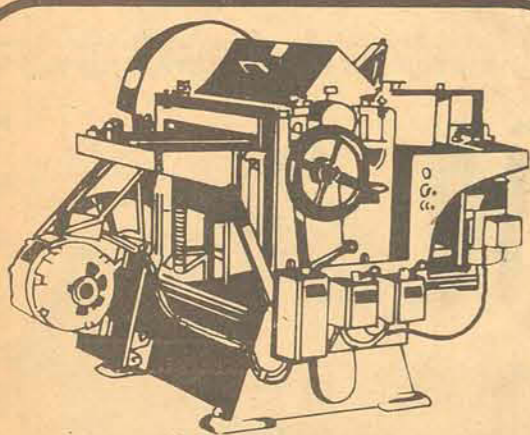

PLAINA DE TRÊS FACES COM MOTORES FAMAC
Desengrossadeira de três faces para moldurar e fazer macho e fêmea simultaneamente. Própria para forro, assoalho, esquadrias, etc.
Apenas **6.183,00** mensais iguais.

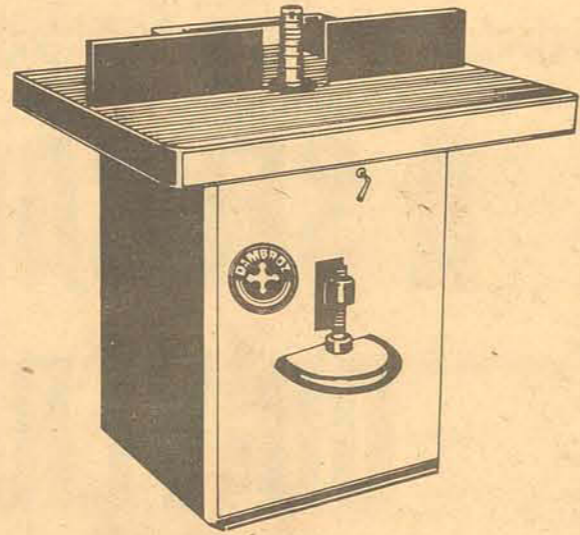

TUPIA MODELO B-10 DAMBROZ
Robusta, com dois eixos porta-ferramentas sendo um com anéis e outro com ranhura. Discos cambiáveis que permitem operar com frezas até 250mm de diâmetro, abaixo do nível da mesa.
Apenas **1.484,00** mensais iguais.

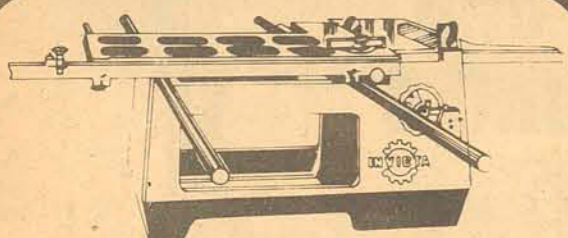

SERRA CIRCULAR ESQUADREJADEIRA INVICTA
Para recortar e esquadrear chapas maciças, compensados, aglomerados, etc. Eixo-árvore, porta-serras de aço retificado e balanceado.
Apenas **3.071,00** mensais iguais.

**OS MELHORES PREÇOS
E AS MAIS SUAVES
CONDIÇÕES DE PAGAMENTO!**

**LOJAS
HM****Hermes Macedo**

DO RIO GRANDE AO GRANDE RIO

Apesar de seus preços exorbitantes, o Rio de Janeiro não tem mais vaga em seus hotéis. Alguns deles estão com a lotação esgotada até o mês de abril. Para se conseguir uma vaga na rede de hotéis da avenida Niemayer, somente com muito prestígio. Alguns nomes franceses, a força de dólares conseguiram reserva no Internacional. Pelo visto o carnaval carioca está trazendo grande número de turistas ao Brasil.

Na capela do Colégio Catarinense realizou-se missa em ação de graças pelas bodas de prata do elegante casal Neusa e Neívio Amin. Após a cerimônia, o casal Amin e seus filhos, durante a elegante recepção no Clube Penhasco, receberam cumprimentos de 500 convidados.

Até o dia dois, estará movimentando o bar do Floph com seu espetacular repertório, o cantor paulista Celso Miguel.

gante Sra. Terezinha G. Daux.

O deputado Delfim Peixoto, presidente em exercício da Assembléia Legislativa, foi visto no Holiday-Center.

Tânia Carvalho e Margarita Sansoni, jornalistas de Porto Alegre e Curitiba, estão em preparativos para a viagem à Europa, Japão e México, atendendo convite da "Japan Air Lines". Com elas mais nove jornalistas brasileiros estarão fazendo volta ao mundo.

Inaugurou a av. Othon Gama D'Eça, "Iron Bar", que está com excelente serviço, boa música e sua frequência a que se esperava.

Márcia e Osvaldo, Luiz Ghedini, ele nome internacionalmente conhecido na cirurgia plástica, estão de malas prontas para passar o carnaval em Paris.

Também está no projeto de reforma do Santa Catarina Country Clube, um confortável bar, na pérgula da piscina.



A bonita Suely Pereira Malburg

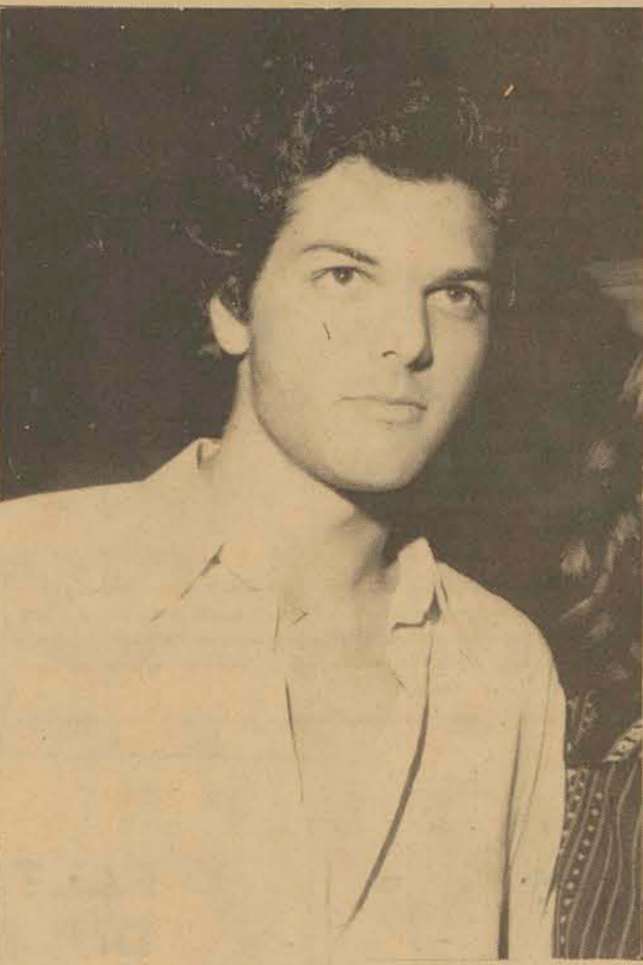

Marcos Antônio Françalacci França, de Curitiba, vem para o nosso carnaval

Recebendo cumprimentos pela classificação no vestibular 78, as elegantes Sras. Anita Grillo e Silvia Comelli.

Nossos cumprimentos a Sra. deputado Fausto Brasil (Maria de Lourdes), pelo seu aniversário ocorrido na semana que passou.

O elegante casal Maria Cristina e Miguel Procopiacki, depois de uma recepção no Clube Penhasco, com um grupo de amigos, foram vistos numa estica na Dizzy Discothèque. O jovem casal

Procopiacki está de viagem marcada para Bahia onde vai passar o carnaval.

Ligia e Doutel de Andrade, deixam o Rio na próxima semana para passar o carnaval em nossa cidade, hóspedes do casal Antônio Santaella, em sua confortável casa de veraneio em Canasvieiras.

Carminha e Manoel Martins, estão chegando de uns agradáveis dias em sua Fazenda em Bom Jardim da Serra.

Adelaide Silva Jardim, que voltou encantada de sua viagem a Bahia, agora pensa seriamente em uma viagem a Europa.

Em sua residência Raquel Lenzi de Miranda recebeu um grupo muito íntimo para um jantar. Heloisa Guerreiro, Raquel Barcellos e Anita Vieira, com outros convidados comentavam sua recente viagem a Bahia.

Fossari, escritor e pintor está pensando seriamente em fazer exposição de seus trabalhos nos primeiros meses do ano 78.

O caixa-alta Juca Brandalise, um dos bons partidos do Estado, chega esta semana a nossa cidade, onde vai passar o carnaval.

Martinha, foi a primeira cantora brasileira a tratar de seu divórcio. Ela pensa em outro casamento, como também, seu ex-marido.

Nixon e seu marido Ernesto Dória estão de camarote reservado no Canecão, para brincar o carnaval.

Renata Ribeiro da Silva, é uma moça bonita que foi assunto na noite do Havai, no Lagoa late Clube.

Suely e Paulo Malburg em seu bem decorado apartamento em Cabeçadas,

receberam um grupo muito íntimo para um jantar. No Rio de Janeiro a sociedade carioca sexta-feira esteve reunida na boate da bela residência de férias em Petrópolis, do casal Maria Laura e Albino Avelar, para uma festa pré-carnavalesca.

O casal Cleusa e Adroaldo Silva, em sua casa de veraneio em Canasvieiras receberam convidados para um almoço.

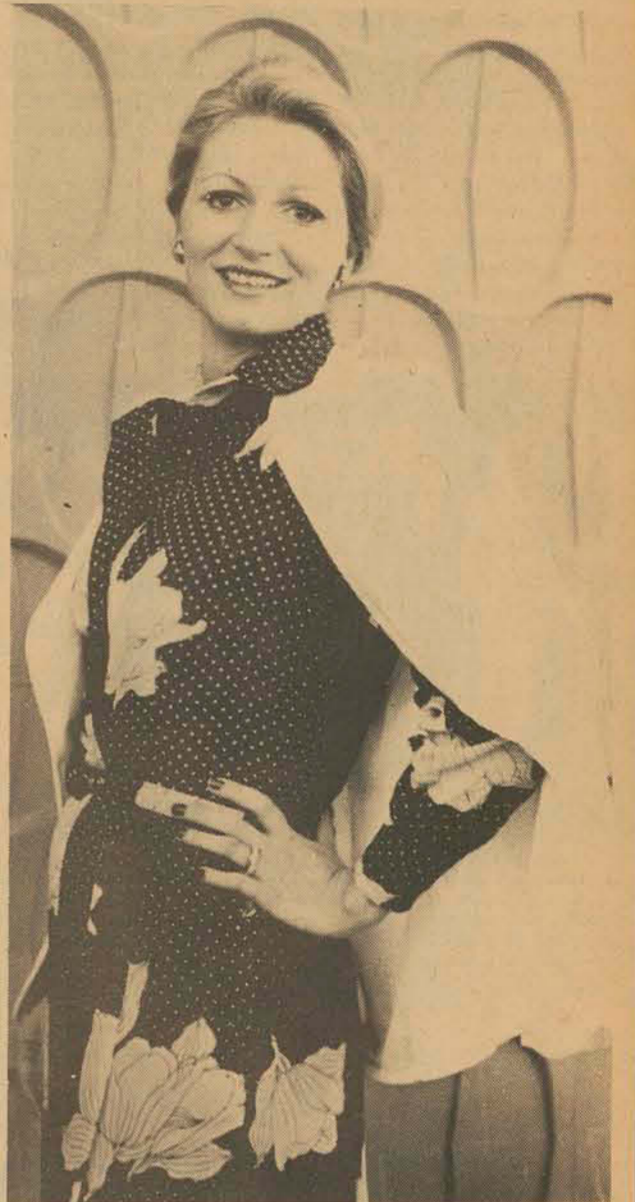

Cleusa Scheerer Silva

Quanto mais você exigir do seu revendedor Vogue, melhor. Ele está louco para mostrar as incríveis qualidades do produto.

Ao entrar num revendedor Vogue desta Cidade, não hesite: pergunte, examine, exija. Ele tem condições de responder a qualquer pergunta e de cumprir todas as promessas que fizer a respeito de estantes, armários embutidos, divisórios ou de parede.

Exija projeto e orçamento grátis.
O revendedor Vogue está em condições de fazer o projeto que melhor se adapta a cada caso e dentro do orçamento mais criterioso possível, sem que isso custe absolutamente nada.

Exija maior economia por metro quadrado.
A experiência dos projetistas do seu revendedor Vogue permite que você tenha um projeto racional e exclusivo, utilizando todos os espaços disponíveis e pelo preço mais competitivo do mercado.

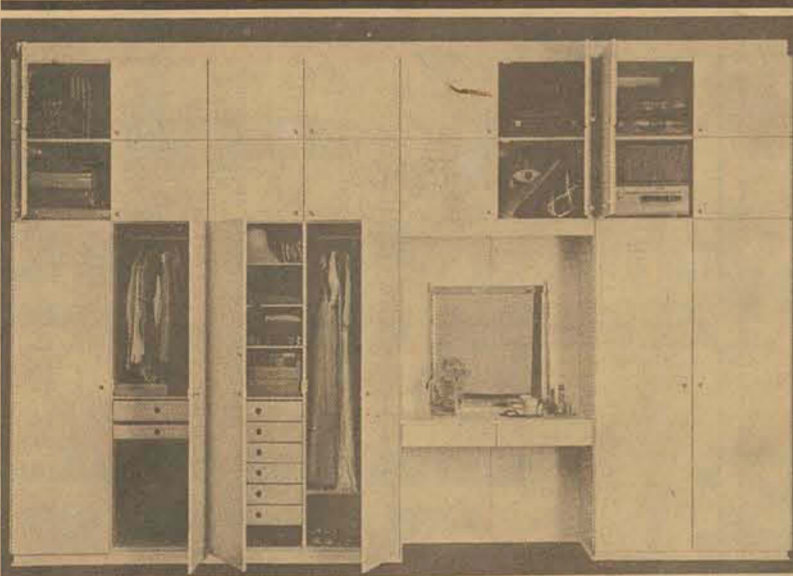

Exija montagem e instalação perfeitas.

Os homens que irão montar o seu armário ou estante modulada Vogue, foram treinados na própria fábrica - Placas do Paraná S/A, em Curitiba. Isto quer dizer que além da garantia de uma indústria pioneira no ramo, você terá uma montagem limpa, sem resíduos e sem barulhos desagradáveis.

Exija o móvel mais inteligente e durável.

Parece brincadeira exigir isso de um modulado Vogue. A superior qualidade, o acabamento, as divisões internas e os acessórios versáteis são seguramente resistentes ao tempo e às comparações.

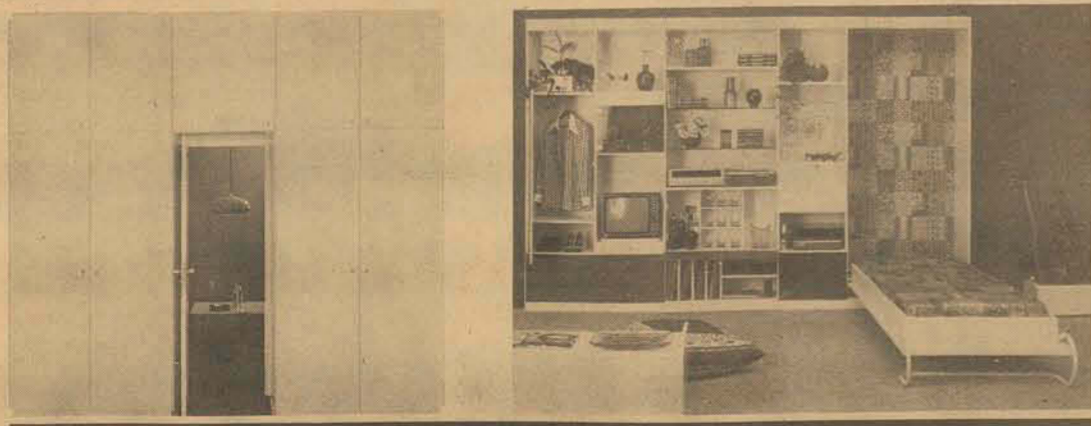

Exija entrega no prazo combinado.

A entrega dos modulados Vogue é imediata. Seu móvel será instalado na data prometida pelo revendedor e nas condições combinadas. O seu revendedor Vogue conhece bem o produto e está louco para mostrar suas qualidades a mais um cliente feliz.

MODULADOS VOGUE

MÓVEIS CIMO
Rua Vidal Ramos, 26
Fone - 22.3100 - Florianópolis

Conheça o "NAUTICAL SHOP" do MEYER VEICULOS

No "Nautical Shop" do Meyer Veículos você encontra do mais simples barco a remo à mais sofisticada lancha e ainda tudo o que for preciso para equipar sua embarcação. Você tem a melhor e integral assistência técnica. Antes de por-se ao mar, vá ao "Nautical Shop" do Meyer Veículos.

Meyer Veículos vende:

- Lanchas e barcos de fibra de vidro.
- Barcos de alumínio e de inflar.
- Motores de popa.
- Bussolas.
- Conta-giros.
- Velocímetros.
- Hélices para motores de popa/centro/rabeta.
- Coberturas para embarcações.
- Ancoras.
- Direções hidráulicas.
- Skis aquáticos.

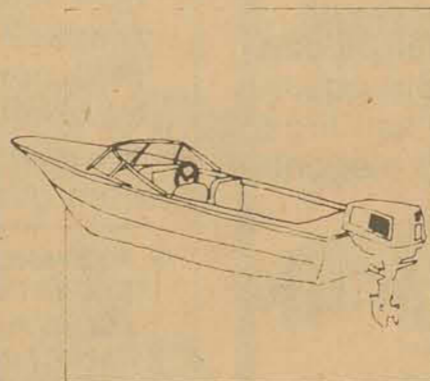

E tudo o mais que você possa imaginar para sua embarcação.

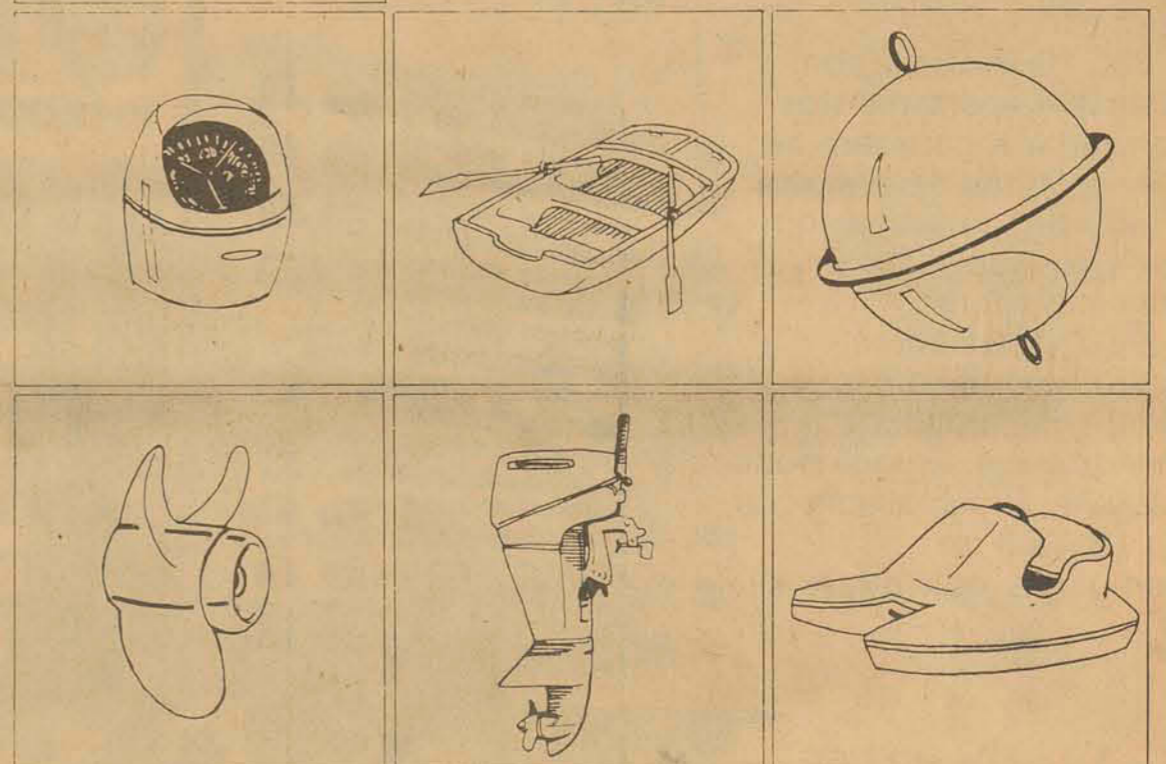

RUA FÚLVIO ADUCCI, 597 - TEL: 44-1169

TURISMO

DIRETOR DA CRUZEIRO CONDECORADO - Em solenidade realizada no comando da Terceira Zona Aérea, o Diretor Financeiro da Cruzeiro do Sul, Gabriel Costa Carvalho, recebeu do Brigadeiro Paulo Abreu Coutinho a condecoração de Oficial da Ordem do Mérito Aeronáutico, que lhe foi concedida por Decreto do Presidente da República, por relevantes serviços prestados à Aeronáutica.

PROGRAMA TRIENAL DO DAC - Tendo como tônica a satisfação em ver as atividades de sua empresa reconhecidas pelo governo federal, o comandante OMAR FONTANA, presidente da Transbrasil, dirigiu mensagem a seus funcionários e convidados especiais em solenidade realizada nas dependências da empresa no aeroporto internacional de Congonhas. Reconhecendo a constante dedicação e o esforço de todos os funcionários para a concretização dos objetivos de co-

locar a Transbrasil em posição de destaque na aviação civil brasileira, o comandante OMAR FONTANA, destacou que ao completar 23 anos de atividades, a empresa, superando uma fase difícil no primeiro semestre do ano passado, conseguiu apresentar resultados positivos no campo econômico-financeiro merecendo das autoridades uma atenção muito especial em seu benefício.

HORÁRIOS DA FLOMAR - Sempre com sucesso, continuam as viagens do barco TURIMAR V, da FLOMAR. Os horários atualmente são os seguintes: DE TERÇAS A SEXTAS-FEIRAS - saídas às 12 e 18 horas, regressando às 14 e 20 horas. SÁBADOS, DOMINGOS E FERIADOS, três saídas às 09.30, 15.00 e 19.00 horas regressando sempre duas horas depois. Os preços são os seguintes: individual Cr\$ 50,00, casal Cr\$ 80,00 e crianças até 12 anos apenas Cr\$ 20,00.

EXCURSÕES DA TURISMO

HOLZMANN - Piccolotto manda sempre o recado aqui para a coluna de turismo. Novidades da Turismo Holzmann Ltda. - **FOZ DO IGUAÇU** - Próximas saídas: 10 de fevereiro, 17 de março, 21 de abril, 26 de maio, 23 de junho, 14 de julho e 28 de julho. Eis a programação básica: Saída de Fpolis, às 18.00 horas em ônibus super especial de turismo para viagem com destino a Foz do Iguaçu. Chegada em Foz no sábado, dia seguinte às 08.17 horas. Alojamento em hotel de primeira com direito ao café da manhã. Passeios programados Puerto Iguaçu, lado argentino, para compras também, tarde livre. Às 18.00 passeio pelo lado Paraguaio, Porto Stroessner onde poderão efetuar grandes compras (ôlho no limite). Após as compras, visita ao cassino de Acaray, onde terão livre acesso ao salão de jogos. Retorno ao hotel e pernoite. Domingo café da manhã. Logo após visita a Cataratas do Iguaçu no lado brasileiro. No percurso, poderão apreciar a beleza de nossa Fauna e Flora. Às 11.00 horas, viagem de regresso a Fpolis. Preço por pessoa apenas Cr\$ 890,00. Consulte já a Turismo Holzmann para um financiamento espetacular.

HOLZMANN rua Felipe Schmidt, 58 loja 4.

TRANSBRASIL SÓ NO JATO PURO - O presidente da Transbrasil Omar Fontana, cada vez mais animado com a frota da empresa trabalhando somente na base do jato puro. São 10 aparelhos BOEING 727, trijatos, e dois BAC ONE ELEVEN 500. Em Florianópolis o esquema da Transbrasil é o seguinte:

Para Porto Alegre diariamente, saindo às 11.10. Para Curitiba, São Paulo e Rio de Janeiro, diariamente às 17.10. Para São Paulo e Rio de Janeiro, via Porto Alegre, diariamente às 11.10. Em nossa capital a Transbrasil opera com o 727.

SWISSAIR EM SANTA CATARINA - Final e definitivamente em Santa Catarina, a conhecida e tradicional empresa suíça de navegação aérea, SWISSAIR. Para comemorar o agradável acontecimento e a instalação do agente geral daquela companhia para todo o estado de Sta. Catarina, foi realizado no salão dourado do FLORIANÓPOLIS PALACE HOTEL, um coquetel onde predominaram os vinhos e queijos suíços. O Agente Geral da SWISSAIR, pelo seu gabarito nacional e internacional, é a BRUSA, Empreendimentos e Serviços Ltda; empresa Florianopolitana que tem se destacado ultimamente no cenário nacional pelas suas atividades de natureza internacional. O acontecimento reuniu destacadas personalidades do mundo político e social de Sta. Catarina, bem como destacou-se pela presença dos Srs. WALTER VOLLENWEIDER e CHARLES MANZ, que do Rio e São Paulo voaram para cá com a finalidade de presidirem, em nome da SWISSAIR, a instalação definitiva de seus serviços ao povo catarinense e, em especial a todos aqueles que, desejosos de conhecerem as delícias e vantagens da técnica moderna de viagens internacionais optarem nos seus cruzeiros turísticos ou mesmo negócios, pela famosa empresa suíça. Nos-

os cumprimentos à SWISSAIR pela oportuna iniciativa que nos permitirá novas opções em termos de viagens, e o nosso abraço à BRUSA pela certeza de mais um sucesso. SWISSAIR e com a BRUSA.

DOLAR VAI FIRME - Sempre que o amigo tomar conhecimento de um preço, de uma tarifa em dólares, procure fazer a conversão em cruzeiros imediatamente, para ficar por dentro. No momento o Banco Central está cotando um dólar na base de Cr\$ 16,25. No câmbio negro, o negócio ainda altíssimo.

TARIFAS - A coluna sempre por dentro das tarifas, procura informar os leitores dos preços atuais. Tarifas aéreas - trecho Fpolis/RIO/FPOLIS - Cr\$ 3.955,00. Fpolis/P.ALEGRE/FPOLIS - Cr\$ 1.426,00. Fpolis/CURITIBA/FPOLIS apenas - Cr\$ 1.062,00; Fpolis/SÃO PAULO/FPOLIS Cr\$ 1.972,00. As duas empresas que atendem Fpolis, VARIG e TRANSBRASIL - financiam as passagens da seguinte maneira. Vinte por cento de entrada e o saldo em 10 pagamentos com

juros módicos de um por cento o mês.

INFORME TAP - O Manoel, e nem poderia ter outro nome é da TAP, boa gente, o homem forte dos Transportes Aéreos Portugueses em Curitiba, me enviou o número um do INFORME TAP. Transcrevo a principal notícia: Por considerar que a pena tração no Estado de São Paulo não correspondia ao mínimo que é de se esperar de tão vasto território, decidiu a TAP reabrir a sua operação no Aeroporto de Viracopos, com dois voos semanais, às 4^{as} feiras com o B 707 e às 6^{as} com o 747.

POSTO EMISSOR TAP - A TAP instalou nas dependências da Direção Geral, para o Brasil, em Copacabana, Av. Princesa Izabel, 7, um Posto Emissor, onde atende todas as emissões de bilhetes Reso 200, para o interline Rio de Janeiro e as emissões dos Agentes localizados na Zona Sul, que preferiram utilizar tal posto. Parabéns Manoel e obrigado pelas novidades da TAP.

EXCURSÃO CAXIAS DO SUL - Com saída prevista para o dia 3 de março, a ILHATUR EMPRESA DE

WALTHER SOUZA

TURISMO LTDA. Rua Felipe Schmidt, 27, montou a seguinte programação para terras gaúchas: saída de Fpolis, dia 3.3.78 às 08.00, em ônibus de turismo com poltronas reclináveis, toalette, geladeira e completo sistema de som, com destino ao município gaúcho de FLORES DA CUNHA (à 18 quilômetros de Caxias do Sul), onde está localizada a bellissima e aprazível Pousada do Galo Vermelho (com piscina). Chegada alojamento em apartamentos duplos com banho privativo. O almoço será durante a viagem. Restante da tarde e noite, livres. Dia 4.3.78, após o café da manhã muito espetacular e farto, saída para visita as pitorescas cidades de Gramado e Canela. Almoço durante o passeio já incluído no preço e o programa. No final da tarde regresso ao Hotel. Noite livre. Dia 5.3.78. Após o café da manhã excursão às cidades de Farroupilha e Bento Gonçalves. Almoço no Hotel. À tarde assistiremos em Caxias do Sul, desfile dos carros alegóricos com início às 15.00 horas. Retorno no final da tarde ao hotel. Dia 6.3.78. Após o café da manhã, visita a graciosa cidade de FLORES DA CUNHA e retorno mais tarde a Fpolis. Informações complementares: Local de embarque: Prédio da Alfândega, rua Francisco Tolentino, 08.00. Desembarque em frente a Catedral Metropolitana. Preço por pessoa: Cr\$ 2.600,00 à vista ou entrada de Cr\$ 600,00 e três de Cr\$ 773,00 ou cinco de Cr\$ 498,00. O preço inclui transporte em ônibus de turismo com hospedagem em aptos. doubles, com café da manhã banho privativo, almoço e passeios con-

forme a programação. Procure já a ILHATUR TURISMO LTDA. Em Fpolis, Rua Felipe Schmidt, 27, sobre loja. Fones 22-6333 - 22-1436 - 22-6858.

CARNAVAL 78 É COM A BESC TUR - Perfeita a programação para o período de carnaval, montada pela BESC TURISMO S.A. O Maurity e o Rozenhal montaram as seguintes programações para o período de momo.

Opção hum - Carnaval no Rio - Período de 2 a 9 de fevereiro. Oportunidade de você conhecer o maior carnaval do Brasil. No programa estão incluídos os ingressos para os desfiles das grandes escolas de samba. Preço por pessoa Cr\$ 12.455,00, programação aérea.

Opção dois - Carnaval em Recife: de 4 a 8 de fevereiro. Preço por pessoa Cr\$ 10.304,00.

Opção três - Carnaval em Manaus de 4 a 6 de fevereiro. Preço por pessoa Cr\$ 12.290,00. Tudo aéreo.

Opção quatro - Carnaval em Salvador: Período de 4 a 8 de fevereiro. Preço Cr\$ 8.450,00.

Opção cinco - Carnaval em Foz de Iguaçu - Período de 4 a 8 de fevereiro. Preço por pessoa Cr\$ 5.328,00.

Opção seis - Carnaval em B. Aires - Período de 4 a 8 de fevereiro. Preço por pessoa Us. 520,00.

Para maiores detalhes, procure a BESC TURISMO S.A. Rua Felipe Schmidt, 36 ou pelo fone 22-2578 ou ainda 22-2788 22-8615 ou 22-2405. Todas as programações mencionadas acima serão aéreas. Nos preços estão incluídas as diversas diárias nos hotéis com o café natal. FINANCIAMENTO TOTAL.



Na festa dos 50 anos da Cruzeiro do Sul, a empresa prestou significativa homenagem aos seus funcionários mais antigos. Admitido dia 5.5.1928, o sr. Paulo Susalleck, tem mais de 49 anos de serviço encontrando-se, ainda, em plena atividade. Os homenageados estão na foto, juntamente com os srs. Brig. Silvio H. Gomes Pires, Diretor Geral da Aeronáutica Civil e Aginaldo Junqueira Filho, presidente da Cruzeiro do Sul.



CARLOS HENRIQUE GALLOTTI PRISCO PARAISO, diretor Presidente de Brusa Empreendimentos e Serviços Ltda. Indicado pelos Srs. WALTER VOLLENWEIDER e CHARLES MANZ, representando a SWISSAIR, quando da instalação de BRUSA como agente geral daquela empresa suíça para o Estado de Santa Catarina.

PREPARE-SE PARA COMEÇAR UMA NOVA VIDA.

O EDIFÍCIO MAIS ELEGANTE DE TUBARÃO FICA PRONTO DAQUI A 90 DIAS.

O Edifício Zandavalle na Av. Marcolino Martins Cabral, fica bem no centro de Tubarão, em frente à praça.

Uma construção elegante que começa pela fachada de amplas sacadas e janelas em forma de arco, com vista panorâmica da cidade azul.

São 10 andares com apenas 4 apartamentos por andar e garagem no térreo. O hall de entrada é todo de mármore com porteiro eletrônico e dois elevadores.

Os apartamentos, muito bem divididos, têm peças amplas e confortáveis. E você pode escolher um apartamento de 181,103 m² com suíte, dois quartos

e sacada na sala ou um apartamento de 151,355 m² com três quartos e sala de dois ambientes.

Os detalhes de acabamento como lajotas da Refrasa nas áreas de circulação, carpet em todas as peças e azulejos decorados na cozinha e banheiros dão um toque de bom gosto.

Reserve logo seu lugar no edifício mais elegante

Edifício Zandavalle

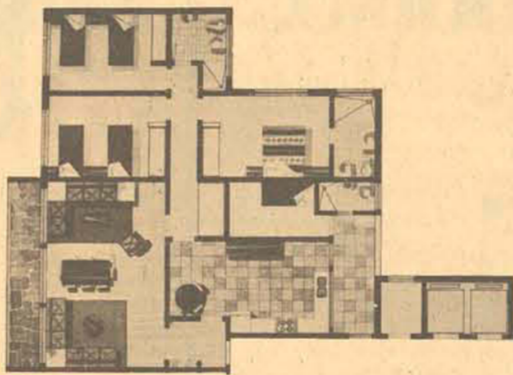

de Tubarão. E prepare-se para começar uma nova vida cercado de conforto, tranquilidade e muito bom gosto.

POUPANÇA FINANCIADA EM ATÉ 15 MESES A PREÇO FIXO SALDO FINANCIADO PELA CAIXA ECONÔMICA DO ESTADO DE SANTA CATARINA

INCORPORADOR
LEOCLIDE ZANDAVALLE

VENDAS
MACENO IMÓVEIS
EMPREENDEIMENTOS LTDA. CRECI 258
Rua Esteves Junior ao lado da obra
Fone - 22-1395 - Tubarão
Rua Tenente Silveira, 21 - sala - 111
Fone - 22-8188 - Florianópolis

FALTA POUCO PARA O DIA 16 DE FEVEREIRO

Até lá sua empresa terá que adaptar seu estatuto à nova Lei das Sociedades Anônimas. É uma tarefa que não pode ser deixada para ser feita em cima da hora, sob risco de lhe acarretar contratempos desagradáveis. No que lhe diz respeito, O ESTADO está desde já preparado para dar à sua empresa o melhor atendimento na publicação da ata que promover a adaptação do estatuto. O ESTADO dá às publicações da sua empresa um atendimento veloz, limpo, correto. Assim como sua empresa merece.



O ESTADO

O jornal de maior circulação em Santa Catarina

LAGOA IATE CLUBE - LIC

Comunicações Diversas

1.º) TAXA DE MANUTENÇÃO - O associado que ainda não recebeu o carnê de pagamento da taxa de manutenção do ano de 1978 deverá procurá-lo na Secretaria do Clube, Avenida Mauro Ramos, 194, credenciando-se à bonificação instituída para os casos de pagamento antecipado, até o dia 31.01.78.

2.º) COLÔNIA DE FÉRIAS - No período de 13 a 18/02/78, o LIC fará realizar nova "Colônia de Férias", para menores dependentes, na faixa etária de 6 a 12 anos.

As inscrições poderão ser feitas na Secretaria do Clube, a partir do dia 30/01/78, vigorando as seguintes taxas:

- para 1 (um) dependente Cr\$ 200,00
- para 2 (dois) dependentes Cr\$ 300,00
- para mais de 2 dependentes Cr\$ 400,00

3.º) CARNAVAL INFANTIL - Durante a realização do baile infantil, programado para o dia 05/02/78 (domingo), será realizado concurso de fantasias (luxo e originalidade) masculinas e femininas. As inscrições deverão ser feitas, antecipadamente, na Secretaria do Clube.

Concorrerão, apenas, os candidatos regularmente inscritos. Haverá distribuição de prêmios para os primeiros e segundos colocados.

Agora são 4 CORCEL

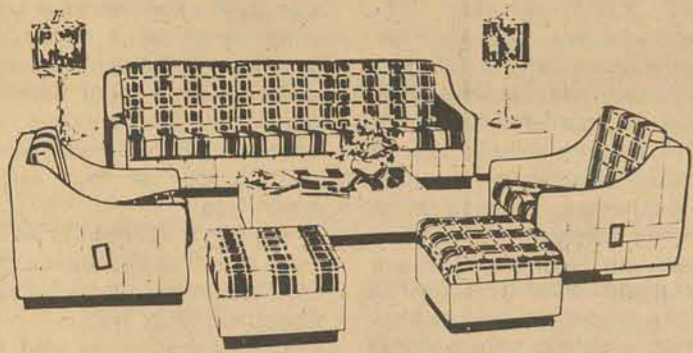

CONJUNTO ESTOFADO SESQUI
Com 8 peças.
Por 6.990,00
ou apenas **699,00** mensais.

COLCHÃO PIRASPUMA
Para solteiro.
Apenas **235,00**

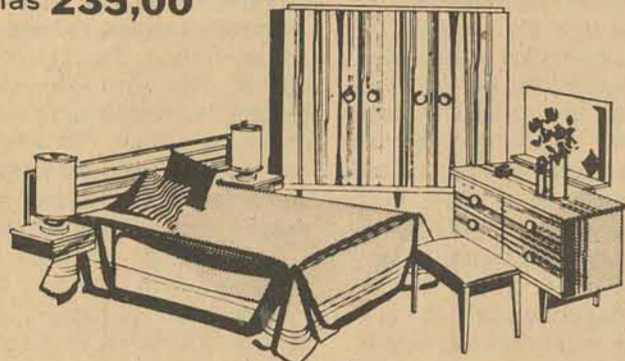

DORMITÓRIO MOVAL
Em caviuna com
guarda-roupas 4 portas.
Por 3.490,00
ou apenas **349,00** mensais.



CAMA PARA SOLTEIRO
Em imbuia.
Apenas **295,00**



BATEDEIRA CANDY WALITA
Completa.
Por **495,00**
ou a prazo sem entrada.



LIQUIDIFICADOR ARNO
Por **395,00**
ou a prazo sem entrada.

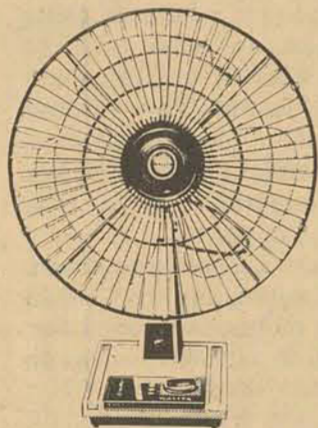

VENTILADORES
Arno, Walita e Britânia.
Vários modelos e tamanhos
para você curtir o verão.
A partir de **225,00**
ou a prazo sem entrada.

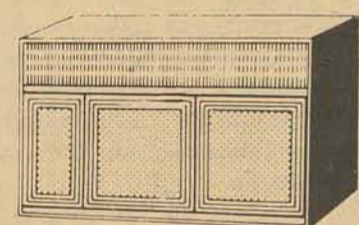

CONDICIONADOR DE AR ADMIRAL
8.500 BTUS. Quente e frio.
Apenas **5.560,00**

CONDICIONADOR DE AR GE
11.000 BTUS. Quente e frio.
Modelo compacto GCH-3011.
Apenas **10 x 995,00**
mensais.

FERRO AUTOMÁTICO WALITA LUXO
Por **245,00**
ou a prazo sem entrada.

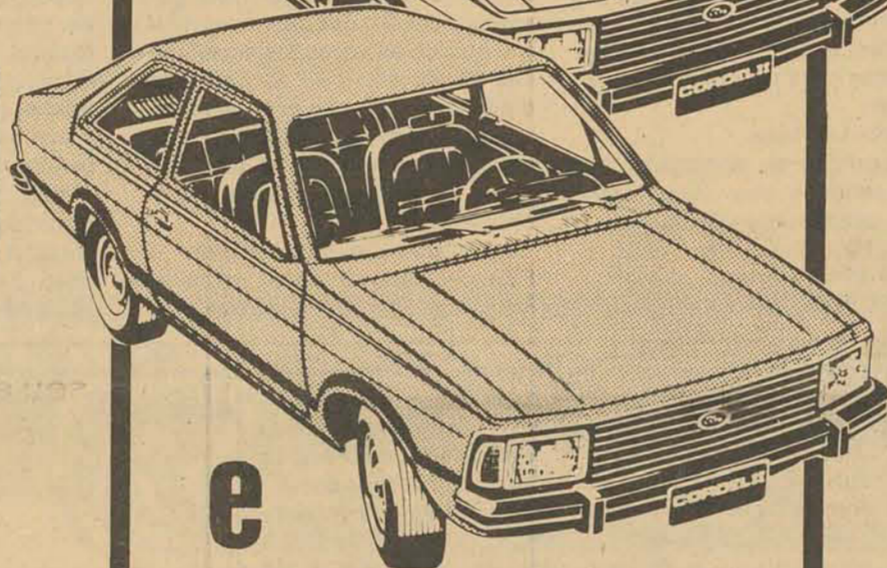
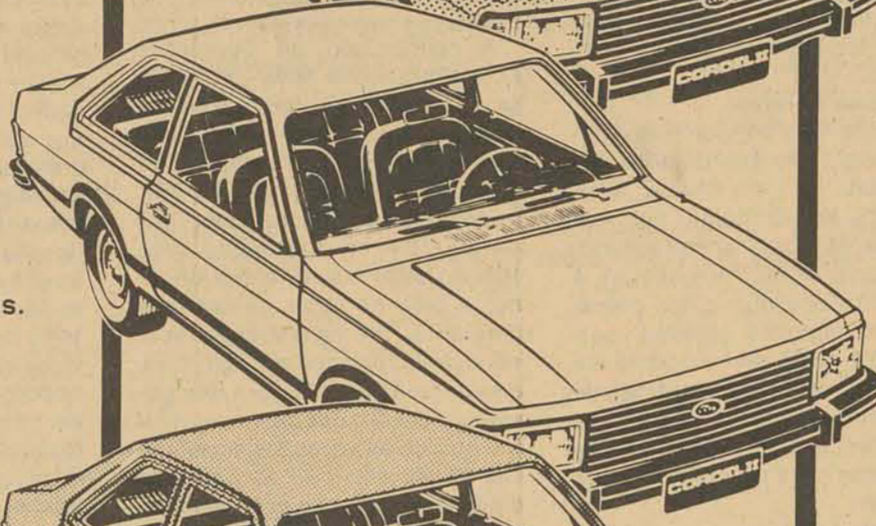
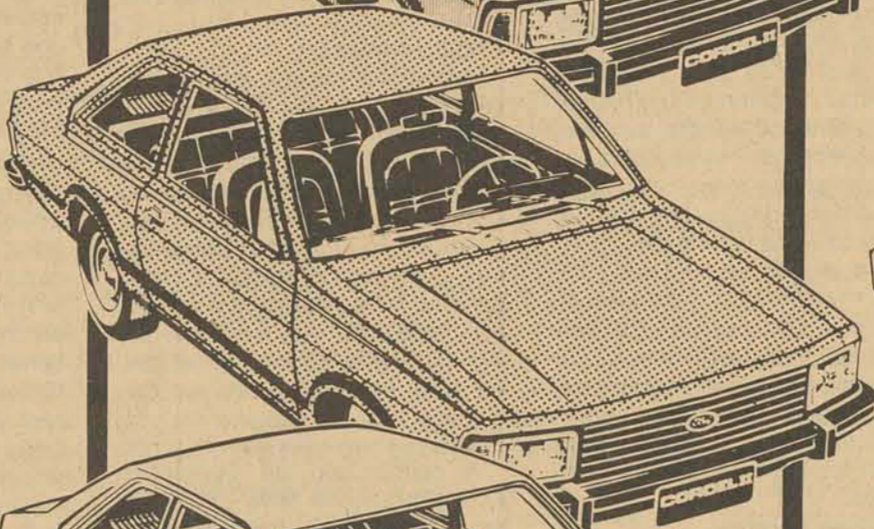
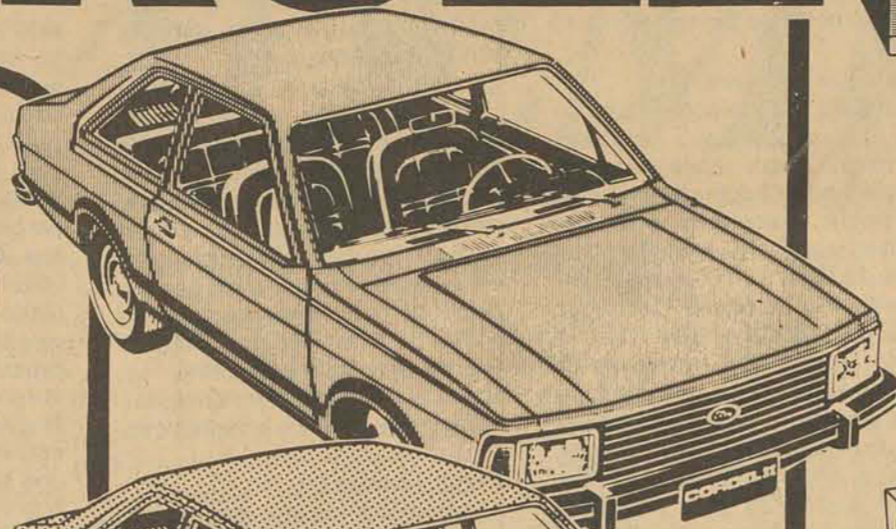

e
**4 Mobyette
Caloi 50
para os
clientes HM!**

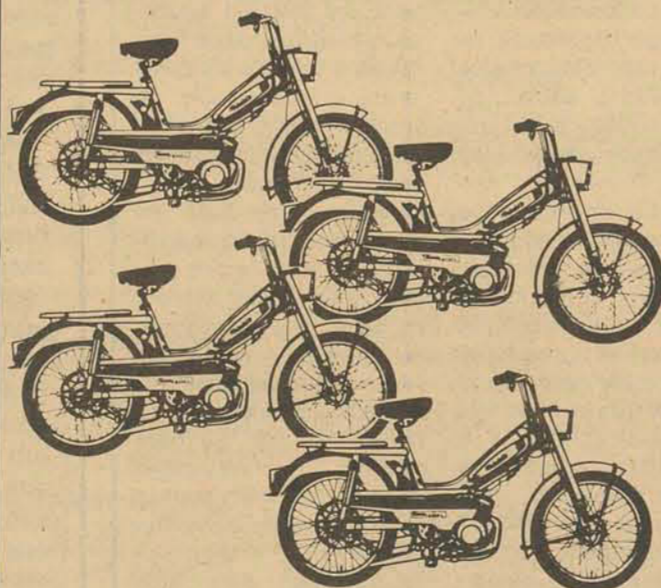

**TUDO SEM
ENTRADA!**

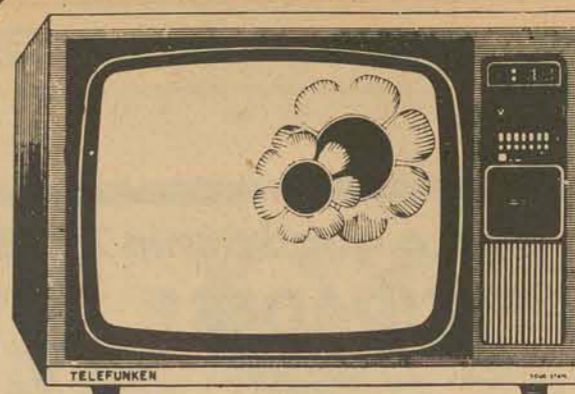

TV A CORES TELEFUNKEN
51 cm. (20")
Apenas **9.980,00**
para pagamento até 30 dias.

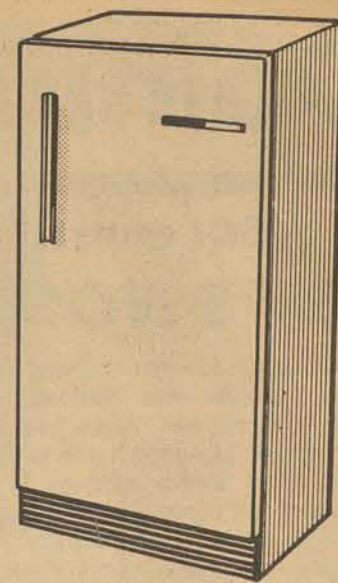

REFRIGERADOR FRIGIDAIRE
Por **2.990,00**
para pagamento até 30 dias.
ou apenas **268,00**
mensais iguais sem entrada.

TELEVISORES DE MESA COLORADO
61 cm. (24")
A partir de apenas **295,00**
mensais iguais sem entrada.



CÂMARA KODAK TIRA-TEIMA
Para fotografar as suas férias.
Apenas **159,00**

BARBEADOR PHILISHAVE
90 Super 12.
Por **659,00**
ou **3 x 220,00**



BICICLETA CALOI TOTICA
De ~~1.419,00~~
por **1.198,00**
ou apenas **96,00**
mensais iguais sem entrada.
Grátis: uma camisa Caloi.



RELÓGIOS DE PULSO
Orient e Seiko, automáticos
e corda manual, com calendário.
O melhor preço a vista ou com
AS FACILIDADES DAS LOJAS HM!

BICICLETA CALOI BARRAFORTE
De ~~2.155,00~~
por **1.830,00**
ou apenas **153,00**
mensais iguais sem entrada.
Grátis: uma camisa Caloi.

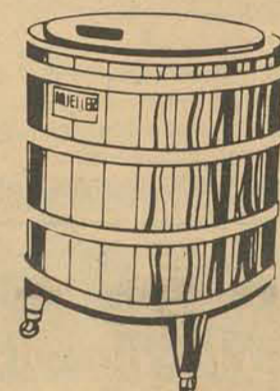

LAVADORA MUELLER
Por **1.850,00**
para pagamento até 30 dias.
ou apenas **185,00**
mensais iguais sem entrada.

CALCULADORAS DE MESA SHARP
Com visor ou impressoras.
Vários modelos a sua escolha.
A partir de **10 x 290,00**

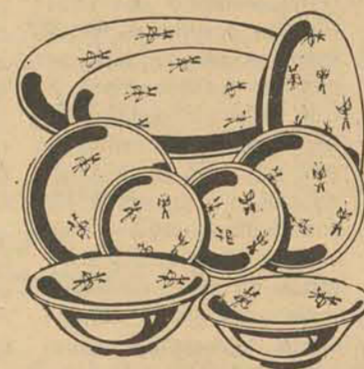

JOGO DE JANTAR LUXO
42 peças. Porcelana Steatita.
Por **1.194,00**
ou **3 x 398,00 = 1.194,00**

MÁQUINA DE COSTURA VIGORELLI
Mod. Automatic com móvel Ouro Preto.
Apenas **4.690,00**

FOGÃO SEMER RIVIERA
Apenas **1.179,00**
para pagamento até 30 dias.



GUARDA SOL
Diversas padronagens.
Desde **152,00**



CARABINA DE PRESSÃO ROSSI
Modelo Dione.
Apenas **6 x 110,00** mensais.

FOGAREIRO SUKIAMI
Com mangueira.
Apenas **160,00**

VOLANTES ESPORTIVOS PANTHER
Qualidade insuperável.
Desde **187,00**

MÁQUINA DE CORTAR GRAMA
Ceifabel manual.
De ~~443,00~~
por apenas **358,00**

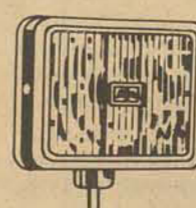

FARÓIS AUXILIARES
Longo alcance, anti-neblina,
lentes brancas ou amarelas.
Apenas **315,00**



BUZINA ESPORTIVAS MIXO
12 volts.
Apenas **216,00**

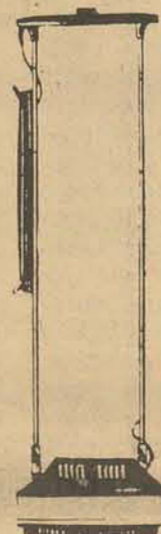

CONSOLES UNIVEL E PROCAR
Para carros nacionais.
Desde **319,00**

ENCERDEIRA ARNO
Por **1.175,00**
ou a prazo sem entrada.



aproveite as
OFERTAS
de **VERÃO**

LOJAS HM Hermes Macedo
Do Rio Grande ao Grande Rio

Opinião

SC: questões para o quadriênio 79/82 (V)

E AS NOSSAS CIDADES?

A velocidade das transformações, própria dos dias atuais, chega a assustar. Raros são os campos da atividade humana que não estão sendo submetidos a bruscos processos de mudança. Conceitos e ensinamentos no campo tecnológico, administrativo, econômico, social e político, que prevaleciam por uma geração, tornam-se hoje frequentemente obsoletos em questão de pouco tempo. De uma geração hoje se obriga a, pelo menos, umas três reciclagens completas, para se manter atualizada, dada a magnitude e a complexidade das modificações deste final de século.

Podemos dizer que a urbanização é o fenômeno mais importante que está ocorrendo no mundo de hoje.

Tudo começou na esteira da Revolução Industrial. E a evolução que assistimos, de uma sociedade rural para uma sociedade urbana, operada em questão de três décadas, é apenas uma consequência do deslocamento das forças econômicas dos campos para as atividades fabris sediadas nas áreas urbanas ou suburbanas.

O incrível deste processo de mudança, a que nos referimos, é que há poucos anos atrás, digamos que até mesmo na década passada, não havia muito porque se falar em urbanização, muito menos considerá-la com o grau de importância que hoje se obteve.

Vejamos os ingredientes deste fenômeno, hoje obrigatoriamente incorporado ao cardápio das preocupações maiores dos nossos governantes: a explosão urbana, duplicando as cidades em menos de uma década; o desemprego, pela impossibilidade de acompanhar a velocidade das taxas de crescimento populacional; a explosão do setor de serviços como válvula de escape para a criação de empregos; a falência das autoridades no habitação do problema educacional, face a di-

mensão mesma do problema; a insegurança que ronda as cidades, fruto dos desempregos e das populações sem habitação permanente; as várias formas de poluição que nos impropo, de forma crescente, novas posturas perante os nossos recursos naturais e o nosso próprio modo de vida comunitário; a indústria automobilística, que encurta as distâncias, congestionando as vias públicas e eleva o nível de ruído, interferindo vigorosamente nos padrões sociais; o desespero dos municípios perante o grande defasamento entre recursos disponíveis e necessidades a serem satisfeitas. No fundo do poço a angustiante, imperiosa e urgente necessidade de "reduzir substancialmente a pobreza absoluta ou, em outras palavras, o contingente de famílias com nível de renda abaixo do mínimo admissível quanto à alimentação, saúde, educação, habitação" (II PND).

Diante deste quadro necessitamos conhecer as cidades. Mais especificamente, as condições de vida das populações. Conhecimento não apenas de um momento determinado, mas sim, e especialmente, de sua evolução no tempo, servindo, portanto, como termômetro aferidor da melhoria ou deterioração das condições de uma determinada área urbana.

Consciente deste fenômeno, realizou e publicou o IBGE, recentemente, um trabalho importante e pioneiro no Brasil sobre indicadores sociais para áreas urbanas com base nos resultados do Censo de 70 e cobrindo os municípios com cidades de mais de 50.000 habitantes (em 70). Enfatiza o IBGE que o conhecimento das condições de vida nas cidades é essencial e resalta, como exemplo, que os indicadores espaciais - urbanos ou territoriais em sentido mais amplo - passam a ser o elo entre o problema social, de

natureza estrutural, e a solução do mesmo em termos de planejamento, inclusive planejamento físico.

Taxa de urbanização

Com relação à taxa de urbanização (população urbana/população total) mostra o mencionado trabalho que os nossos principais municípios assim se apresentavam: Joinville 89%; Blumenau e Itajaí 86%; Tubarão 77%; Grande Florianópolis (incluindo Biguaçu, Palhoça, São José e Santo Amaro) 73%; Lages 70%; Criciúma 68%. Como se percebe, a taxa de urbanização encontrada em Joinville é bastante elevada, consequência da forte concentração industrial da área. A taxa de Blumenau já foi um pouco menor, e isto guarda coerência, também, com a estrutura econômica da área, um pouco menos densa industrialmente do que Joinville. Em Itajaí as atividades portuárias contribuem sensivelmente para o resultado encontrado. Nos demais municípios as taxas de urbanização devem se elevar praticamente na proporção em que se industrializarem, salvo em Florianópolis, que tem potencialidades para crescer fundamentalmente no setor de serviços.

Domicílios duráveis

A proporção de domicílios urbanos duráveis era de 95% em Blumenau, 92% em Itajaí e Tubarão, 89% em Criciúma, 86% em Joinville, 84% na Grande Florianópolis e de apenas 77% em Lages. A proporção dos domicílios precários, em algumas cidades, portanto, já é expressiva e poderá aumentar se crescer o contingente de desempregados ou se não se conseguir encaminhar soluções adequadas para os problemas de habitação.

Iluminação elétrica

A proporção de domicílios urbanos servidos com iluminação elétrica também apresentava diferenças: Blumenau 96%; Itajaí e Tubarão 92%; Florianópolis 91%; Criciúma 89%; Joinville 86% e

Lages 78%. De um modo geral, todavia, os índices deste setor, exceto em Lages e talvez Joinville, são bastante razoáveis.

Serviços de água

O mesmo não se pode dizer quanto aos serviços de água, pois cerca de 30% dos domicílios, em média, não possuíam instalação de água. A proporção de domicílios urbanos com instalação de água (rede geral, poço ou nascente com canalização interna) era de 77% em Tubarão, 74% na Grande Florianópolis, 68% em Joinville e Itajaí, 66% em Criciúma, 63% em Blumenau e somente 41% em Lages.

Esgotos Sanitários

Lamentável mesmo era a situação dos esgotos sanitários. De um modo geral, quase dois-terços dos domicílios urbanos não estavam ligados à rede geral de esgotos ou sequer possuíam fossas sépticas. A proporção dos domicílios urbanos com esgoto sanitário (rede geral ou fossa séptica) era de 53% em Blumenau, 48% em Joinville, 47% na Grande Florianópolis, 33% em Itajaí e Tubarão, 26% em Criciúma e 25% em Lages.

População economicamente ativa

A distribuição da População Economicamente Ativa - PEA - por setor de atividade nas aglomerações urbanas mostrou que nos municípios compreendidos na Grande Florianópolis 16% de PEA trabalhava no setor agrícola (primário), 10% na construção civil, 10% no setor industrial (secundário) e 64% no setor de serviços (terciário). É uma estrutura econômica incrivelmente frágil, a requerer uma posição clara dos governos federal, estadual e municipal quanto às vocações econômicas da Região, não se podendo mais postergar uma ação global e vigorosa quanto a criação de distritos industriais, que deverão ser muito bem posicionados espacialmente.

No município de Blumenau a PEA dedicada ao setor primário não ia além de 5%. Já no setor in-

dustrial o percentual se elevava para 49%, dos quais caberia ao setor de construção civil não mais do que 5%. O setor de serviços empregava 45%, distribuído da seguinte forma: comércio 11%, prestação de serviços 15% e demais atividades 19%. A estrutura de Blumenau, como facilmente se percebe, é nitidamente característica de uma área voltada para as atividades industriais, completando o quadro econômico as atividades de comércio que são expressivas em Blumenau, dada a sua condição de cidade núcleo da Região, e também devido ao forte comércio instalado para a venda dos produtos da própria Cidade, que se prestam maravilhosamente para tal (felpudos, cristais, malhas, etc.).

No município de Joinville foi encontrada estrutura semelhante. Somente 7% da PEA trabalhava no setor primário e 5% no setor de construção civil. Já o setor industrial empregava 46%. No setor terciário foram encontrados os restantes 42%, assim compostos: 10% no comércio, 12% na prestação de serviços e 20% nas deeeeeeeeeemais atividades. É notável o desenvolvimento industrial de Joinville. O mesmo não se pode dizer das condições urbanas, que estão a exigir cada vez cuidados mais especiais.

A estrutura econômica totalmente diferente, com razoável presença do setor primário (24%) e da construção civil (10%), não alcançando as atividades estritamente industriais mais de 20%. O setor de serviços absorvia 46% da PEA. Lages encontrava-se a meio caminho de um processo de transformação estrutural, com a passagem de uma economia extrativa-pastoril para uma economia industrial, da qual o explosivo surto urbano foi uma resultante.

Itajaí, segundo a tendência de qualquer área portuária, caracterizava-se como um município preponderantemente prestador de serviços. O setor agrícola

absorvia 12% da PEA; a construção civil, 7% e o setor industrial 19%. As atividades terciárias, entretanto, empregavam a excessiva proporção de 62%. Ressalte-se que Itajaí experimentava um processo de mudança, com as características portuárias do município cedendo lugar para expressivos empreendimentos fabris, sendo exemplar o desenvolvimento industrial que se tem verificado nesta área.

Tubarão ainda não tinha definida a sua estrutura econômica. 16% da PEA ocupava-se com atividades agrícolas; 11% com construção civil e apenas 14% no setor industrial propriamente dito. O setor de serviços, por consequência da fraca presença dos setores primário e secundário, aparecia empregado, e é óbvio que em condições precárias, pois não é uma cidade de serviços, 59% da PEA. Alguns empreendimentos industriais (Incoesa, Alusud, Refraza, Embral, etc.) são demonstrações eloquentes de que a região tem potencialidades industriais. Todavia, a dimensão geográfica da área e o seu contingente populacional estão a exigir impulsos mais vigorosos.

A situação do município de Criciúma era bem superior. 13% da PEA do município estava na agricultura; 6% na construção civil e 35% no setor industrial. O setor de serviços utilizava 46%. Criciúma que, durante muito tempo, viveu à base do carvão, recentemente criou consciência de que as atividades extrativas devem servir de suporte para a montagem de uma estrutura econômica auto-sustentável, e não se constituíram um fim em si mesmo. Foi assim que recursos derivados do carvão foram dar sustentação a importantes iniciativas fabris, que estão alterando totalmente a fisionomia econômica do município, sendo apenas de lamentar o elevado grau de deterioração do meio ambiente, mas que ainda pode ser substancialmente melhorado.

Fernando M. de Mattos

A educação e o processo de desenvolvimento total e global dos indivíduos, dos grupos e da sociedade.

Ao abordar este tema, parece útil transcrever um trecho que trás para nós um enriquecimento no que concerne ao processo educativo. Aqui vai o relato de Barreto, Maria Neusa M. e Miranda, Aurea Pinto (Concurso para o Magistério Público - apostila, Editora Emma, Porto Alegre, 1976).

"Consta haver sido a Grécia o berço da concepção ocidental da formação da personalidade, envolvendo o desenvolvimento orientado das potencialidades físicas e espirituais do homem, concepção oriunda de uma cultura onde cabia aos escravos o trabalho manual - que era, portanto, menosprezado -, e que teria levado o povo helênico, pelo menos até o século V a.C., à preocupação com o ensino da ginástica, da poesia e da oratória, eis que a educação se destinava precipuamente à formação de guerreiros e governantes. O primeiro grupo de profissionais do magistério surgiu, então, por volta do século V a.C. constituído pelos sofistas - que acrescentaram às disciplinas acima, a Aritmética, a Música, a Astronomia e a Medicina -, enquanto o Platão concebia o ensino diversificado, consoante a casta social a que pertencia cada indivíduo.

Em Roma, a educação familiar foi substituída pela escolar já em fins do período Republicano, e o currículo, após diversas transformações, alcançou os primórdios do mundo medieval, comportando: Astronomia, Música, Gramática, Geometria, Retórica, Arquitetura, Dialética, Aritmética e Medicina, disciplinas que tanto entre os gregos como entre os romanos, eram para ser aprendidas

pelos filhos de homens livres e próprias para formar legítimos cidadãos.

A educação medieval pode, a grosso modo, ser vista em duas fases, distinguindo-se na primeira a escola paroquial, episcopal e monástica e na segunda fase o início e o reconhecimento da primeira universidade, a de Bolonha, em 1158. O Renascimento, apesar da fertilidade artística e científica que proporcionou à educação, manteve em suas escolas apenas a nobreza e a burguesia abastada, e coube às instituições religiosas, em diversos países da Europa, a preocupação com o ensino dedicado à "aristocracia do talento" e, progressivamente, aos menos favorecidos e aos órfãos, em torno dos séculos XVI e XVII. Coube aos Estados Unidos a instituição da educação pública e democrática, já no século XIX - o mesmo século em que o Brasil era contemplado com sua primeira lei de ensino, assinada por D. Pedro I, em 15 de outubro de 1827.

Diversos fatores contribuíram para que tanto o conceito de educação quanto o alvo da mesma se diferenciassse, no tempo e no espaço - as descobertas, as invenções, os regimes políticos, o crescimento populacional, as guerras e conquistas, a proliferação de profissões, a necessidade de técnicos, mas o fator decisivo diz respeito à pesquisa e à compreensão do homem pelo próprio homem. Se a educação evoluiu da restrição a homens livres e é hoje, mais do que nunca, destinada aos homens livres - porque se destina a todos - é que o ser humano vem progredindo na realização de suas potencialida-

des e, por isto mesmo, transcendendo aos limites das condições fenomênicas; se progrediu de cidadão para homem, é que deixou de retalhar o ser humano e orientá-lo em um raio particular, passando a encará-lo na sua unidade, no seu núcleo e nos diâmetros de todas as direções espaciais onde ele se dimensiona. Da mesma forma, a história nos mostra que o ensino se foi estendendo, desde classes privilegiadas, a grupos cada vez maiores; e, se é verdade que este procedimento objetivou a satisfação dos interesses e necessidades dos próprios grupos em desenvolvimento, é verdade também que o acesso de um maior número de sujeitos ao progresso da cultura, propiciou a valorização do elemento básico da formação grupal, o homem.

Assim, assistimos hoje a uma educação que visa, ao mesmo tempo, ao desenvolvimento total e global dos indivíduos, dos grupos e da sociedade. Total, porque objetiva atendimento à integridade biopsicossocial do indivíduo, buscando orientá-lo em tudo aquilo que lhe diz respeito, como natureza de vida vegetativa, volitiva, intelectual, de consciência e de espiritualidade; porque se dirige ao grupo no todo de seus interesses, necessidades e valores; porque tem em vista uma sociedade coesa, dinâmica e produtiva, onde todos os aspectos merecem importância e enfoque. Global, porque não discrimina sujeitos, grupos ou sociedades, optando por todos, em seus propósitos, e empreendendo execução coerente a esta amplitude abrangidora. A própria sobrevivência do

homem, como pessoa e como participante, se instala na educação individual por três motivos: complexidade da vida social, formação profissional e explicitação de aspirações; e este último aspecto impõe sua relevância, remetendo à tarefa do ensino "... um trabalho de estímulo ao desenvolvimento de cada um, com respeito pelas suas peculiaridades, por um precisar de aspirações e por uma decisão vocacional, com base na sintonia do educando consigo mesmo e com a comunidade de que faz parte".

É evidente que o atendimento individual, no sentido da formação integral da personalidade, se reflete automaticamente no equilíbrio social, na melhor coesão e no progresso mais efetivo dos grupos. O indivíduo que dispõe da oportunidade de desenvolver satisfatoriamente suas potencialidades em conteúdo e forma, é um promotor de recompensa para si mesmo e para a comunidade, eis que se encontra apto para contribuir e para auferir dos lucros de sua participação. Por outro lado, em acordo com a abrangência da natureza humana, o atendimento da educação ultrapassa as fronteiras do crescimento biopsicossocial, orientando o indivíduo ao encontro dos valores espirituais. É exatamente das raízes mais profundas de suas essências - do sentido estético, moral e religioso - e da tomada de consciência de si mesmo, que o homem ressurge, em momentos de notável historicidade pessoal ou coletiva, para uma formidável modificação comportamental observável. E de cada experiência profunda, e intencionalmente disponível para a cultura, brota uma educação progressivamente humanizada.

Portanto, as contínuas mudanças sofridas pelos sistemas educacionais -

alcançando, em nossos dias e em nosso meio, como aliados da oferta de dados culturais, a sondagem de aptidões, a orientação para o trabalho, a formação profissional de nível médio, a pesquisa de mercado, o criterioso planejamento pedagógico, têm por base e por objetivo uma totalidade e globalização da atuação humana, apenas limitadas pelos níveis a que a ciência aportou. Os conceitos de educação, de professor e de educando, as disposições metodológicas, as organizações curriculares, a interação de empenhos e responsabilidades - tudo aponta para um sistema educacional cuja solidez e flexibilidade traduzem a constante preocupação do homem com o homem e com a marca de sua presença no mundo.

Nesta perspectiva, os investimentos educacionais, na maioria dos países, já se constituem em motivos de satisfação às necessidades nacionais, não só pelo fator de formação da consciência de cidadania, mas também porque "... a educação passa a assumir, mais e mais, aspecto decididamente técnico-profissional, para agir como elemento indispensável no desenvolvimento econômico e social das comunidades".

É um desenvolvimento que tem no próprio homem seu destinatário, eis que suas razões se identificam com a elevação do padrão de vida individual e social de todos - pela de virtualidades e a possibilidade de um sempre maior número de pessoas usufruírem dos benefícios materiais e espirituais da cultura contemporânea - e o avanço capaz de amenizar, a caminho da abolição, a dependência que sofrem as organizações estatais, das que lhes estão à frente".

Benedito Galatto

As possibilidades da indústria extrativa mineral catarinense

Ainda que determinados produtos do ramo dos minerais não-metálicos sofram a falta de exata quantificação, exceção feita ao carvão e à fluorita, que representam acima de 95% da produção global do setor, sabe-se da existência de caulim e outras argilas, feldspato, apatita, fosforita, bauxita e outros minérios.

As reservas carboníferas catarinenses são estimadas em 1 bilhão e duzentos milhões de toneladas, isto é, cerca de 1/3 das reservas do país, as quais passaram a representar um valor estratégico muito maior a partir da crise do petróleo.

A extração do carvão em Santa Catarina atingiu em 1972 aproximadamente 4,5 milhões de toneladas. Devido à crise energética, o setor procurou modernizar-se, investindo recursos financeiros na mecanização das minas, visando expandir sua produção que de 5,1 milhões de toneladas em 1975, chegou a 6,6 milhões de toneladas em 1976. Levando-se em conta o volume global das jazidas de carvão, pode-se dizer que suas reservas proporcionarão também ainda muita energia para os nossos netos, bisnetos e tataranetos.

São os seguintes os índices de aproveitamento do carvão mineral extraído:

Carvão metalúrgico, 45%;
Carvão vapor, 30%;
Rejeitos piritosos, 17%;
Rejeitos xistosos, 8%.

Atualmente apenas o carvão metalúrgico e o carvão vapor estão sendo aproveitados. O carvão mineral é empregado nos seguintes tipos de atividade industrial:

Carvão mineral;
Siderurgia;
Carvão vapor;
Termoeletricidade;
Rejeitos piritosos
e xistosos: Carboquímica.

As principais reservas de carvão estão localizadas em Criciúma, Lauro Muller e Urussanga.

Está em fase final de implanta-

ção no município de Imbituba (SC) a ICC - Indústria Carboquímica Catarinense S/A, planejada para, dos rejeitos piritosos, produzir ácido sulfúrico, produto básico das indústrias de fertilizantes. Aliás, por falar-se em fertilizantes, está faltando um pouco mais de iniciativa e coragem por parte do empresário catarinense em investir nesse ramo de indústria de segunda geração cujos perfis demonstram existir uma probabilidade de alta taxa de retorno. A SUDESUL e a CODISC dispõem de informações valiosas e relevantes a respeito.

Quanto às reservas de fluorita conhecidas, localizando-se em Urussanga, Pedras Grandes, Braço do Norte e Gravatal. A produção de fluorita é totalmente exportada.

A descoberta de um lençol de bauxita (minério de alumínio) em Lages, com reservas estimadas em 60 milhões de toneladas, localizado numa área de 150 quilômetros quadrados, segundo levantamento técnico realizado nos distritos de Otacílio Costa, Correia Pinto e Palmeiras, cuja exploração poderia propiciar a instalação de um complexo industrial dinâmico, trazendo sem dúvida grande riqueza e progresso à região serrana e à Santa Catarina. Por outro lado, as ocorrências de fosforita em Anitápolis e Botuverá, se industrializadas, produziriam ácido fosfórico, tendo como subproduto o sulfato de cálcio.

Urge que se intensifiquem as pesquisas minerais para ter-se condições de viabilizar a industrialização das matérias-primas levantadas e motivar o empresário catarinense a investir sem medo, possibilitando ao setor superar os 5% de participação no total da produção do ramo secundário de Santa Catarina.

Valmir Gentil Aguiar

informativo

ADEMI-SC

Noticioso da construção civil, sob a responsabilidade da assessoria de imprensa da Associação das Empresas do Mercado Imobiliário de Santa Catarina- ADEMI/SC

SIMPÓSIO DE BARATEAMENTO DA CONSTRUÇÃO

Será realizado em Salvador-Bahia, de 26 a 31 de março de 1978, o Simpósio sobre Barateamento da Construção Civil, que tem a participação do BNH, instituições públicas, empresas do setor, e conferencistas nacionais e estrangeiros. A ADEMI/SC deverá se fazer representar no evento.

CONGRESSO DE CORRETORES DE IMÓVEIS

O Sindicato dos Corretores de Imóveis no Estado de S. Paulo é a entidade patrocinadora do 9º Congresso dos Corretores de Imóveis do Brasil, que se realizará em São Paulo, no Parque Anhembi, de 10 a 12 de maio de 1978.

O presidente do sindicato paulista de corretores esteve em Florianópolis, e em contato com os dirigentes das empresas imobiliárias e corretoras, forneceu detalhes sobre o Congresso, tais como o temário da reunião, e os objetivos do encontro.

Luiz Alberto Caldas de Oliveira, o presidente do sindicato patrocinador, entende que todas as vantagens e privilégios de todo o sistema habitacional brasileiro estão sendo canalizados para os agentes e instituições financeiras, em detrimento das construtoras, empresas corretoras e adquirentes.

E considera essa a razão fundamental das dificuldades que o mercado atravessa. Por isso uma das partes mais importantes do temário do Congresso se refere ao Sistema Financeiro da Habitação, quando se analisará a atuação do BNH e as perspectivas do mercado em relação às carteiras habitacional do SFH.

REPARTIR OS SACRIFÍCIOS DO DESAQUE-

CIMENTO

O presidente do Sindicato da Indústria da Construção Civil do Rio Grande do Sul, Fedele Scorza, afirmou que aprova a manutenção do desaquecimento da economia em 1978, que havia sido anunciada pelo ministro da Fazenda "porque não podemos permitir o retorno dos altos índices de inflação e do endividamento externo".

Scorza faz, entretanto, uma ressalva importante: os ônus de tal política deve ser repartido proporcionalmente entre cada setor da economia, e não deve ficar concentrado em um só ou poucos setores.

O presidente do Sindicato gaúcho lembrou que em 1977 a maior parte da indústria foi apenas desaquecida, o ritmo de construção para as classes médias caiu em quase 70 por cento, no Rio Grande.

Fedele Scorza considera que o ano de 1978 não se caracterizará por modificações significativas no setor imobiliário, pois as autoridades, sempre que podem, reafirmam as linhas gerais da política

habitacional claramente direcionada para a construção de casas populares.

Segundo o representante dos construtores, as grandes empresas da construção civil do Rio Grande deverão continuar reorientando suas atividades para construções através da COHAB e INOCOOP, que liberam financiamentos para casas populares. No entanto, o líder sindical considera ilógico que todos os estímulos oficiais se concentrem em habitações de um só tipo, de modo que as classes médias fiquem sem imóveis para comprar.

BNH NÃO MUDARÁ POLÍTICA

O presidente do BNH, Maurício Schulmann, admitiu esta semana, que em algumas das principais cidades brasileiras, houve sensível retração das vendas pelo setor privado. Apesar de reconhecer o fato, contudo, o presidente do BNH disse que "não mudaremos as regras do jogo em função de situações conjunturais, pois só o empresário pode sentir para onde tende o mercado, e nós não temos carta-patente para orientá-lo sobre isso".

Para Schulmann, são excelentes as perspectivas do mercado imobiliário em 1978, principal-

mente no que se refere a habitações para as classes média e baixa. Apesar das reivindicações das construtoras, deverá ser mantida a política de desestímulo às construções de melhor padrão.

Para os empresários da construção civil, é necessário continuar construindo habitações para as classes de melhor poder aquisitivo, pois em breve esse tipo de imóvel poderá faltar no mercado, e em consequência os preços desses imóveis subirão, trazendo prejuízo para os próprios compradores.

Mas o presidente do BNH se mostra firme nas suas convicções: "Os recursos do Banco estão voltados, fundamentalmente, para a construção de casas populares, através das Cohabs e cooperativas, e por isso não é possível atender a determinadas solicitações do mercado privado".

ÊNFASE NAS CASAS POPULARES TAMBÉM EM SC

A Caixa Econômica Federal já traçou seu programa de casas populares, para ser implantado em diversos estados, inclusive em Santa Catarina, a partir de fevereiro próximo.

Pretende investir no setor cerca de 4 bilhões de cruzeiros. Segundo Léo Lunce de Araújo, diretor da CEF, o BNH disporá, também em 1978, de Cr\$ 34,8 bilhões para moradias populares, sendo que Cr\$ 19 bilhões serão destinados à Cohabs e outras cooperativas.

PREÇOS SUBIRÃO

De uma nota do "Informe Econômico", do Jornal do Brasil: "O ano de 1977 fechou com uma queda relativa na licença para a construção de imóveis.

Construindo-se menos, haverá menor oferta. Havendo menor oferta, haverá maior procura e, por isso, subirão os preços."



CASAS

TRINDADE
Casa construída em terreno com 540m2 contendo living, escritório, 3 dormitórios (1 suite), BWC social, copa, cozinha, área de serviço, dep. de empregada, lavanderia, garagem - Jardim e quintal. Preço: 800.000,00 - Fin. 300.000,00 - Saldo a combinar - CS-320-TRI.

AGRONÔMICA
Residência com hall, living, sala, 3 dormitórios (1 suite), com sacada, BWC social, copa, cozinha, área de serviço, dependência completa de empregada, lavanderia, garagem, jardim. Preço: Cr\$ 646.000,00 - Fin. Cr\$ 331.000,00 - Saldo a combinar - CS-192-AGR.

CAPOEIRAS
Casa c/hall, living, sala de estar, lavabo, três dormitórios, BWC social, cozinha, área de serviço, garagem, dormitório de casal com armário embutido, Jardim e amplo quintal. Preço: Cr\$ 525.000,00 - Fin. Cr\$ 304.500,00 - CS-276-CAP.

BARREIROS
Casa c/Living, sala de TV, três dormitórios (1 suite), BWC social, cozinha, área de serviço, garagem, acarpetado, jardim e quintal. Preço: Cr\$ 525.000,00. Financiamento: Cr\$ 420.000,00 - Saldo a combinar - Aceita terreno - CS-285-BAR.

SANTA MÔNICA
Casa com living, dois dormitórios, BWC social, copa, cozinha, área de serviço, garagem, jardim e quintal. Preço: Cr\$ 446.000,00 - Fin. Cr\$ 278.000,00 - Saldo a combinar - CS-223-JSM.

SANTA MÔNICA
Ótima residência com living, lavabo, sala de jantar, sala de estar, 3 dormitórios (1 suite), cozinha, área de serviço, dependência completa de empregada e garagem. Toda acarpetada, armários embutidos nos dormitórios. Preço Cr\$ 874.000,00. Fin. Cr\$ 724.000,00 - Saldo a combinar - CS-004-JSM.

CANASVEIRAS
Casa c/hall, living, três dormitórios (1 suite), BWC social, copa, cozinha, área de serviço, dependência de empregada, lavanderia, garagem, churrasqueira, mirante, jardim e quintal. Preço Cr\$ 1.134.000,00 - Financiamento: Cr\$ 834.000,00. Saldo a combinar - CS-287-PRA.

CAMPINAS
Casa com hall, living, sala de jantar, lavabo, 3 dormitórios (1 suite), BWC social, cozinha, área de serviço, dependência completa para empregada, lavanderia, garagem, fachada trabalhada, jardim e quintal. Preço: Cr\$ 698.000,00 - Fin. Cr\$ 635.000,00 - Saldo a combinar - CS-116-CAM.

SAMBQUI
Residência c/hall, living, sala de jantar, estar íntimo, lavabo, 3 dormitórios, varanda, BWC social, cozinha, área de serviço, dep. de empregada, lavanderia, churrasqueira, garagem p/4 carros, armários e camas em todos os dormitórios. Armários na cozinha. Banheiro em mármore. Jardim e amplo quintal. Preço: 900.000,00 - A combinar. Aceita terreno em Santa Monica ou Trindade. CS-293-PRA.

SÃO JOSÉ - Localizada no loteamento Flor de Nápoles, casa com living, sala de jantar, 3 dormitórios, BWC social, cozinha, área de serviço, lavanderia, banheiro auxiliar, garagem - Frente gramada - Muro com grades - Amplo quintal - Preço 450.000,00 - a combinar - CS-328-SJO.

APARTAMENTOS

JARDIM ATLÂNTICO - Residência com living, (dois ambientes), escritório, sala de jantar, 3 dormitórios, (2 suites), cozinha, área de serviço, dependência de empregada, lavanderia, garagem - Terraço - Aquecimento Central - Ar condicionado - Preço 1.183.000,00 - Fin. 333.000,00 - Saldo a combinar - CS-337-JAT.

CENTRO
Apartamento c/living, 3 dormitórios (1 suite), BWC social, copa, cozinha, área de serviço, dependência de empregada, garagem - Preço: Cr\$ 703.500,00 - Fin. Cr\$ 420.000,00 - Saldo a combinar - Aceita terreno - AP-153-CEN.

COQUEIROS
Apartamento com living, 3 dormitórios, BWC social, cozinha, área de serviço, garage - Preço: 370.000,00 - Fin. 200.000,00 - Saldo a combinar - AP-201-COQ

CENTRO
Apartamento c/living, 2 dormitórios, BWC social, cozinha, área de serviço, garagem, carpet no living e no corredor, lustres, cortinas. Preço: Cr\$ 367.500,00 - Fin. Cr\$ 105.000,00 - Saldo a combinar - AP-125-CEN.

TRINDADE
Apartamento dividido em living (com sacada), dois dormitórios, BWC social, cozinha, área de serviço, dependência completa de empregada, lavanderia, garagem, gás central. Área de lazer, churrasqueira. Preço Cr\$ 594.785,00 - Fin. Cr\$ 458.285,00 - Saldo a combinar - AP-159-TRI.

BALNEÁRIO
Edifício novo, próximo ao mar, apartamento com living, 3 dormitórios (1 suite), BWC social, cozinha, área de serviço, garagem. Preço Cr\$ 633.000,00. Fin. Cr\$ 570.000,00. Poup. Cr\$ 63.000,00 - AP-095-BAL.

CENTRO
Em Edifício com dois elevadores, play-ground, salão de festas, salão de jogos e jardim. Apartamento contendo living, 3 dormitórios, sauna, dois banheiros sociais, cozinha, área de serviço, dependência de empregada, garagem. Preço: 1.150.000,00 - Fin. 834.000,00 - Saldo a combinar - AP-198-CEN.

CENTRO
Apartamento com amplo living, lavabo, 3 dormitórios, BWC social, cozinha, área de serviço, dep. de empregada, garagem para 2 carros - Acarpetado - Armários embutidos. Gás central - Telefone opcional - Preço: 829.500,00 - Fin. 546.000,00 - Saldo a combinar - AP-165-CEN.

COQUEIROS
Localizado na rua Abel Capela, próximo a escola, supermercado, panificadora, ponto de táxi. Possui áreas de recreação coberta e descoberta, jardim, garagem, elevador, e bocas coletoras de lixo em cada pavimento, o Edif. Gênova contém em seus apartamentos, living, em "L" com sacada, 3 dormitórios (1 suite), BWC social, cozinha, área de serviço, dep. completa para empregada. Preço: 684.706,00 - Fin. 619.155,00 - Poup. 65.551,00 - A combinar.

SALAS

CENTRO
Apartamento com living, 2 dormitórios, bwc social, cozinha, área de serviço - Vista para a Baía Sul. Preço: Cr\$ 380.000,00 - A combinar - AP-182-CEN.

CENTRO
Com 50m2, banheiro social - Edifício novo - zona central - Preço: Cr\$ 275.000,00 - À vista ou 302.500,00 com Fin. de Cr\$ 264.000,00 - Saldo a combinar - SL-044-CEN.

CENTRO
Sala com 63,71m2, toda acarpetada, banheiro com chuveiro. Dois elevadores - Preço: 472.000,00 - Fin. Cr\$ 210.000,00 - Saldo a combinar - SL-064-CEN.

TERRENCOS

ITAGUAÇU
Localização privilegiada, linda vista, com 389,62m2. Preço Cr\$ 280.000,00, a comb nar - TR-124-ITG.

CACUPE
Excelente localização, Terreno plano e seco com 4.970m2. Preço Cr\$ 200.000,00. Ato Cr\$ 20.000,00 - Saldo a combinar - TR-095-PRA.

BALNEÁRIO DANIELA
Terreno com 360 m2, a 30 metros da praia, rua calçada, próximo Soc. Bal. Daniela - Preço: Cr\$ 110.000,00 a combinar - TR-068-PRA.

O IMÓVEL CERTO PARA CADA CLIENTE.

Para sua maior comodidade atendemos em dois endereços. Na 1ª - mais funcional de Florianópolis, a Av. Rio Branco, 112 com fácil estacionamento e no plantão mais charmoso da cidade, no Centro Comercial ARS, loja térrea.

Venha conversar conosco, pois nossos corretores são excelentes consultores imobiliários e vão ajudá-lo a realizar o melhor negócio na compra do seu imóvel.

Solicite informações pelos telefones: **22-3389 - 22-3899 - 22-3589 - 22-3790**

NOVA ERA COMERCIO, CONSULTORIA E ADMINISTRAÇÃO DE IMÓVEIS LTDA



IMÓVEL O MELHOR NEGÓCIO

ORIENTÉCNICA
Um relógio para quem se cuida.

**ASSISTÊNCIA AUTORIZADA
ESPECIALIZADA EM RELÓGIOS ELETRÔNICOS**
CONCERTOS DE TODAS AS MARCAS
TROCA DE VIDROS
REVISÕES EM GERAL
POLIMENTO
SERVIÇOS GARANTIDOS POR 1 ANO

Ed. Dias Velho - Sobre Loja 5
Felipe Schmidt, 27



MOTO SHOW LTDA.

MOTOS - MOTONÁUTICA

TUDO DO MELHOR PARA SERVIR VOCÊ.

Motos — Mecânica geral - pneus importados - jaquetas - luvas - bancos - coronagens - peças e acessórios para todas as marcas - rodas de magnésio - pinturas especiais.

COMPRA E VENDA DE MOTOS USADAS, INCLUSIVE DANIFICADAS
COMPLETO SERVIÇO DE SOCORRO MÓVEL
MOTONÁUTICA — Reparo de motores de papa e centro

Av. Des. Pedro Silva 507 - Coqueiros - Florianópolis.
Fone 44-0303

COMPANHIA CARBONÍFERA DE URUSSANGA
CGC/MF. nº 33032467/0001-72
ASSEMBLÉIA GERAL EXTRAORDINÁRIA

CONVOCAÇÃO

Ficam convocados os senhores acionistas da Companhia Carbonífera de Urussanga, para reunirem-se em Assembléia Geral Extraordinária, a realizar-se no dia 14 de fevereiro de 1978, às 15,00 (quinze), horas, em sua sede social, à Avenida Getúlio Vargas, 515, em Criciúma, Estado de Santa Catarina, afim de deliberarem sobre a seguinte

ORDEM DO DIA

1. Alteração dos Estatutos Sociais, adaptando-os a lei 6.404 de 15.12.1976;
2. outros assuntos de interesse social.
Criciúma, 25 de janeiro de 1978.

JOÃO ZANETTE - Diretor Presidente.
CPF. nº 003515719-49.

SOCIEDADE CARBONÍFERA BOA VISTA S/A
CGC/MF. nº 83647156/0001-96
ASSEMBLÉIA GERAL EXTRAORDINÁRIA

CONVOCAÇÃO

Ficam convocados os senhores acionistas da Sociedade Carbonífera Boa Vista S/A, para reunirem-se em Assembléia Geral Extraordinária, a realizar-se no dia 14 de fevereiro de 1978, às 9,00 (nove), horas, em sua sede social, à Avenida Getúlio Vargas, 515, em Criciúma, Estado de Santa Catarina, afim de deliberarem sobre a seguinte

ORDEM DO DIA

1. alteração dos Estatutos Sociais, adaptando-os a lei 6.404, de 15.12.76;
2. outros assuntos de interesse social.
Criciúma, 25 de janeiro de 1978.

JOÃO ZANETTE - Diretor Presidente
CPF. nº 003515719-49.

EDITAL DE PRAÇA

Proc. nº 3.022/72
Cl. III

O Doutor Jonas Nunes de Faria, Juiz Federal da Seção Judiciária do Estado de Santa Catarina, na forma da lei.

FAZ SABER a todos os que o presente edital virem ou dele tiverem conhecimento, que serão levados à praça no dia 10 de fevereiro de 1978, às 14,00 horas, no átrio do Fórum, da Seção Judiciária do Estado de Santa Catarina, à rua Anita Garibaldi, nº 19, Edifício Centro Executivo Miguel Daux, nesta capital, por preço não inferior ao da avaliação, os seguintes bens: (1) Uma Máquina para perfurar mármore, marca "PERSON" e "BOUQUET", nº 58, de fabricação nacional, acoplada com um motor elétrico marca "COLBACH", nº 9919110, tipo SM224/2, 380 Volts, 7,5 HP, em bom estado de conservação, avaliada em Cr\$ 6.000,00 (seis mil cruzeiros); (1) uma máquina POLIRIZ, para mármore, marca "MARCOSFER" nº 0003, de fabricação nacional, acoplada com um motor elétrico, marca "Brasil", nº 310472, 220/380 Volts, 5HP, em bom estado de conservação, avaliada em Cr\$ 7.000,00 (sete mil cruzeiros). Se os bens não alcançarem lances superiores à importância da avaliação, desde logo, fica designado o dia 03 de março de 1978, às 14,00 horas, para a venda em leilão, a quem o maior lance der. Os referidos bens foram penhorados na ação executiva fiscal nº 3.022/72 em que é exequente o Instituto Nacional de Previdência Social e executado Reiner Antonio Schmitz. Os bens acima descritos estão depositados à rua Santos Saraiva nº 309, Marmoeira Globo, Estreito, nesta capital, sendo depositário o próprio executado. Sr. Reiner Antonio Schmitz; sendo livres e desembaraçados de quaisquer ônus. Dado e passado nesta cidade de Florianópolis, capital do Estado de Santa Catarina, aos dezesseis dias do mês de dezembro do ano de hum mil novecentos e setenta e sete. Eu, Antonio V. Rosa, Auxiliar Judiciário, o datilografei. E, eu, Rosaldo Ulysséa, Diretor da Secretaria, o subscrevi.

Jonas Nunes de Faria
Juiz Federal

TERRENO IVO SILVEIRA
Cr\$ 450.000,00

Vende-se um terreno com área de 800,00m2, sendo 20,00 metros frente para a Av. Ivo Silveira, próximo a Fiat. TRATAR com REGIS IMÓVEIS LTDA - Rua Otton Gama D'Eça, 139 - Edif. Alpersted - loja 04 - Fones: 22-6551 e 22-3537 - CRECI nº 58.

TERRENOS VENDO

1 - Lote Trindade 420m2.
1 - Terreno praia do Santinho 3.000m2, vendo preço ocasião.
Telefones 22-8923, após 20 horas, 22-9559 até 10 horas da manhã.

PÁTRIA - COMPANHIA BRASILEIRA DE SEGUROS GERAIS
CGC 84.290.097/0001-04

ASSEMBLÉIA GERAL ORDINÁRIA

1ª CONVOCAÇÃO

São convidados os Senhores Acionistas da PÁTRIA - COMPANHIA BRASILEIRA DE SEGUROS GERAIS para a Assembléia Geral Ordinária a realizar-se no dia 10/02/78, às 14,00 horas, na sede social à Praça Pereira de Oliveira nº 10, nesta Cidade, e que tem por objetivo:

- a) Apreciação do Relatório da Diretoria, Balanço, Conta de Lucros e Perdas e Parecer do Conselho Fiscal, relativos ao exercício de 1977;
- b) Eleição dos Diretores por término do mandato;
- c) Eleição dos membros do Conselho Fiscal Efetivos e Suplentes, com fixação dos honorários dos efetivos;
- d) Assuntos de interesse social.

Florianópolis, 23 de janeiro de 1978

Milton Fett
Antônio C. de Almeida Braga Ricardo P. Roquette-Pinto
DIRETORES

CANASVIEIRAS

Vende-se em Canasvieiras, a 30m. do mar, casa de alvenaria, nova, com dois quartos, banheiro social, sala, copa, cozinha e varanda. Toda mobiliada, situa da em um lindo terreno de 700m2. Informações: pelo fone 66-0259.

CASA EM CANASVIEIRAS

Vende-se excelente casa de alvenaria, com 2 quartos, dependência de empregada, garagem e telefone, totalmente mobiliada. Tratar diretamente com o proprietário pelo Fone: 66-0354 - à qualquer hora.

PÁTRIA - COMPANHIA BRASILEIRA DE SEGUROS GERAIS
CGC nº 84.290.097/0001-04

ASSEMBLÉIA GERAL EXTRAORDINÁRIA

1ª CONVOCAÇÃO

São convidados os Senhores Acionistas da PÁTRIA - COMPANHIA BRASILEIRA DE SEGUROS GERAIS, para a Assembléia Geral Extraordinária da Sociedade, a realizar-se no dia 14 de fevereiro de 1978, às 14:00 horas, na sede social à Praça Pereira de Oliveira nº 10, nesta Cidade, a fim de deliberarem sobre a seguinte Ordem do Dia:

- a) Proposta da Diretoria para reforma geral dos Estatutos Sociais, visando sua adaptação à Lei nº 6.404/76, alteração da razão social da Sociedade, modificação da estrutura da Administração, com conseqüente eleição dos membros do Conselho de Administração e fixação dos respectivos honorários;
- b) Assuntos de interesse geral.

Florianópolis, 24 de janeiro de 1978.

Milton Fett
Antônio C. de Almeida Braga Ricardo P. Roquette-Pinto
DIRETORES

BARBADA P/CAMPISTAS

Vende-se (F100-Camper) trailer estado de novo, equipado, acoplado camionete F-100, 4 cilindros ano 1977 com 9.000 km rodado. Tratar fone: 22-2699 e 22.6163

VENDE-SE

- a) Uma projetora Super-8; Cr\$ 13.000,00 em condições.
- b) Troca-se apto. em Camboriú, mobiliado, por apartamento em Florianópolis;
- c) Um terreno 10mx28m à Rua João Alcântara da Cunha - Coqueiros - Cr\$ 170.000,00.
Tratar: 44.3358.

VENDE-SE SALA CENTRAL

Situada em frente à Praça XV, toda carpetada, com área de 62,70m2.
Preço: Cr\$ 310.000,00
TRATAR com REGIS IMÓVEIS LTDA, Rua Otton Gama D'Eça, 139 - Edif. Alpersted, Loja 04 - fones: 22-6551 e 22-3537. CRECI nº 58

VENDE-SE

- 1- Um sítio com 267.949,00 m2 localizado em São Pedro de Alcântara, município de São José, com água e luz, contendo 12 cabeças de gado, pastagem excelente, um engenho de açúcar e farinha com alambique completo e tanque para criação de peixe, preço a combinar.
- 2- Uma sala Edifício Hércules, nº 611 com 106m2. contendo dois banheiros, toda acarpetada, preço a combinar.

Tratar Anita Garibaldi, 58
ou pelo fone 22.2682.

**PROGRAMAÇÃO
FM GUARUJÁ**

**PARA GRAVAR
DOMINGO - 12.30**

NOVIDADES DA COPACABANA

- TURN TO STONE/Eletric Light Orchestra.
- YOU TAKE MY HEART AWAY/Shirley Bassey.
- BLACK SOUL MUSIC/Black Soul.
- WILD NIGHT/Johnny Rivers.
- DANNON/Paul Anka.
- GIRL DON'T MAKE ME WAIT/Pattie Brooks.
- IVAIR/Abel Ferreira.
- DETROIT ROCK CITY/Kiss Alive II.
- YANKEE DOODLE DANDY/Paul Jabara.
- BELIEVE ME NOW/Eletric Light Orchestra.
- IF/Shirley Bassey.
- MAGIC WOMAN/Black Soul.
- SOMETHING YOU GOT/Johnny Rivers.
- MUSIC Man/Paul Anka.
- LOVE SHOOK/Pattie Brooks.
- REVELAÇÃO/Chorões Paulistas.
- LOVE GUNN/Kiss Alive II.
- SMILE/Paul Jabara.

FM GUARUJÁ das 8 às 24 horas.

CONVITE PARA HOJE

longa metragem
da cultura

CINERAMA 78
23h30m
O FANTASMA ALEGRE

CANAL 6

A confirmação do sucesso!

CLASSIFICADOS/O ESTADO



**OS CLASSIFICADOS
QUE VENDEM MAIS.**

Centro Comercial
Aderbal Ramos da Silva, conjunto. 208, fone 22-4139.

**ENCARREGADO OU CONTRA MESTRE
PARA ACABAMENTO DE TECIDOS**

Indústria Têxtil de São Paulo para a sua seção de acabamento de tecidos ou de malhas, principalmente os ligados a ramas, secadeiras, calandras, revisadeiras, etc. Procura:

- 1 elemento com bons conhecimentos técnicos para supervisionar a produção e
 - 1 elemento com bastante prática em controle de produção e de qualidade.
- Otimo salário e excelentes condições de desenvolvimento.

Cartas para "ENCARREGADO" Caixa Postal 2152 ou pelo telefone: 276-1922 — Com Cristóvão - São Paulo.



ALLIANÇA

EDIFÍCIO "ALLIANÇA"
apartamentos com 2 e 3 dormitórios e garagem



Iniciamos as vendas do Ed. "ALLIANÇA", à Av. Brasil, esquina com a Rua 2300, cidade Bañeirão Camboriú.
Estágio atual da obra: 14 pavimentos concluídos
Edifício de melhor requinte da cidade, 80 metros da praia, melhor preço, arrojado projeto arquitetônico.
Plantão diário no local.
Entrega do edifício outubro/78.
SEDE DA EMPRESA: CONSTRUTORA ALLIANÇA LTDA.
Praça Nº Sª de Fátima, 66 (Estreito)
Florianópolis - fones 44-0255 e 44-0291 — CRECI-169

SOCIEDADE ANÔNIMA DE ECONOMIA MISTA ESTADUAL
CGC/MF: 82.937.293/0001-00
CARTA PATENTE N.º 1-350, DE 20.08.1975, DO BANCO CENTRAL DO BRASIL
CAPITAL AUTORIZADO: Cr\$ 150.000.000,00
SUBSCRITO: Cr\$ 112.400.000,00
CAPITAL SOCIAL - INTEGRALIZADO: Cr\$ 111.074.741,00

**ANÚNCIO DE CONVOCAÇÃO
ASSEMBLÉIA GERAL EXTRAORDINÁRIA**

Ficam convocados os acionistas do Banco de Desenvolvimento do Estado de Santa Catarina S.A. - BADESC para se reunirem em Assembléia Geral Extraordinária, na sede desta sociedade, à Rua Manoel de Oliveira Ramos n.º 23, 1.º andar, no sub-distrito do Estreito, nesta capital, no dia 10 de fevereiro de 1978, às 10:00 horas, com a seguinte

ORDEM DO DIA

- 1.º - Adaptação dos estatutos sociais aos preceitos da lei n.º 6.404, de 15 de dezembro de 1976, que dispõe sobre as sociedades por ações.
- 2.º - Eleição dos membros do Conselho de Administração.
- 3.º - Fixação da remuneração dos administradores.
- 4.º - Outros assuntos de interesse da sociedade.

Florianópolis (SC), 26 de janeiro de 1978
PLÍNIO ARLINDO DE NES
PRESIDENTE

ENCURTANDO
DISTÂNCIAS

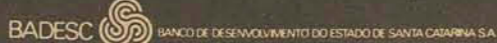

CAIXA ECONÔMICA DO ESTADO DE SANTA CATARINA S.A.
Sociedade Anônima de Economia Mista
CGC/MF N.º 83.900.159/0001-90

**ASSEMBLÉIA GERAL EXTRAORDINÁRIA
EDITAL DE CONVOCAÇÃO**

Ficam os Senhores Acionistas convocados para se reunirem em Assembléia Geral Extraordinária, no dia 10 de fevereiro, às 15:00 horas, na sede desta CEESA, à rua Felipe Schmidt, n.º 21, 1.º andar, nesta Capital, a fim de deliberarem sobre a seguinte

ORDEM DO DIA

- 1.º - Reforma do Estatuto Social, para adaptá-lo à Lei n.º 6.404, de 15 de dezembro de 1976, inclusive com a criação do Conselho de Administração;
- 2.º - Eleição dos membros do Conselho de Administração e fixação dos respectivos vencimentos e os da Diretoria;
- 3.º - Outros assuntos de interesse da Sociedade.

Florianópolis, 30 de janeiro de 1978
PAULO BAUER FILHO
PRESIDENTE

ENCURTANDO
DISTÂNCIAS



Caixa Econômica do Estado de Santa Catarina S.A.



Centrais de Abastecimento
do Estado de Santa Catarina
CEASA SC

AVISO Nº 01/78

O Eng.º Agr.º ERICO FREDERICO GEBLER Diretor Presidente da CENTRAIS DE ABASTECIMENTO DO ESTADO DE SANTA CATARINA S/A - CEASA/SC, leva ao conhecimento das pessoas físicas (autônomos) e jurídicas interessadas, que se acham abertas as inscrições e cadastramento para:

I - ALUGUEL DE:

- a) - Boxes;
- b) - Lojas;
- c) - Lanchonete.

II - SERVIÇOS DE:

- a) - Carrinheiros;
- b) - Transportadores.

Os interessados deverão procurar a administração da CEASA/SC, à rua Deodoro 22, 6.º Andar, Sala 65, no horário das 8,00 às 12,00 horas e das 14,00 às 18,00 horas, exceto aos sábados.

Florianópolis, 17 de janeiro de 1978
Eng.º Agr.º ERICO FREDERICO GEBLER
Diretor Presidente

BESC S.A. CORRETORA DE TÍTULOS, VALORES E CÂMBIO - BESCAM
CGCMF n.º 83043372/0001-22 Carta Patente A-DF-74/3243

**Assembléia Geral Extraordinária
Edital de Convocação**

Ficam os Senhores Acionistas convidados a comparecerem à Assembléia Geral Extraordinária que esta Sociedade Corretora fará realizar, no próximo dia 10 (dez) de fevereiro, às 10,00 (dez) horas, em sua sede à Rua Jerônimo Coelho n.º 14, 3.º andar, nesta capital, com a seguinte

ORDEM DO DIA

- 1.º - Proposta da Diretoria objetivando a reforma dos Estatutos Sociais e consequente consolidação dos mesmos, de acordo com a Lei 6.404, de 15 de dezembro de 1976.
- 2.º - Eleição dos membros do Conselho de Administração e fixação de suas remunerações.
- 3.º - Outros assuntos de interesse da Sociedade.

Florianópolis, em 25 de janeiro de 1978
Luiz Acastro de Campos Gonçalves
Diretor Presidente

ENCURTANDO
DISTÂNCIAS

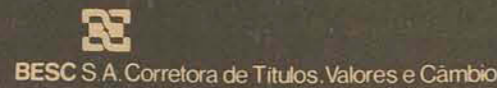

IMÓVEL PARA ESCRITÓRIO

Vende-se um ou dois andares do Edifício Itamarati, com 452m2 cada um, incluídas as instalações existentes (divisórias, carpet, luminárias, 7 aparelhos de ar condicionado, etc.) Imóvel de fina categoria para escritório de alto padrão.

Tratar pessoalmente à rua Vidal Ramos nº 26 - 2º andar ou pelo telefone 22-6100 com os Srs. Osvaldo ou Osny.

**SE O SEU PROBLEMA
É REFRIGERAÇÃO**

TOMAZ É A SOLUÇÃO: Balcões Refrigeríficos, geladeiras comerciais, instalações para bares, lanchonetes, Açougue e supermercado, peças e acessórios em geral.

OFERTA DE VERÃO - Congelador (Frizer) a partir de 5.790,00.

Tomaz Comércio de Máquinas Ltda.
Rua Francisco Tolentino, 38
Fone: 22-0855 - Florianópolis

**FORÇA E LUZ
DE CRICIÚMA S/A**

CGC 83.647.537/0001-75

**ASSEMBLÉIA GERAL
EXTRAORDINÁRIA
CONVOCAÇÃO**

Ficam convocados os senhores acionistas a se reunirem em Assembléia Geral Extraordinária, às 10,00 horas, do dia 09 de fevereiro de 1978, na sede da empresa, à rua Lauro Muller, 151, em Criciúma, Estado de Santa Catarina, a fim de deliberarem sobre a seguinte ordem do dia:

1º - Reforma dos estatutos sociais para adaptação aos preceitos da Lei nº 6.404/76.

2º - Outros assuntos de interesse da Empresa.

Criciúma, 26 de janeiro de 1978.

José Pimentel
Diretor-gerente

**ESTACAS
CIMAR**

ESTACAS DE CONCRETO PRÉ-MOLDADAS
ITAJAI - SC - Fones (0473) 44-1670 e 44-1070.
QUALIDADE COMPROVADA.

ALUGA

CASAS

- PALHOÇA - Lot. St.º Clara, 197 - com 2 dormit. BWC, sala, copa, cozinha, área serv., quintal murado (casa nova de madeira) aluguel Cr\$ 2.300,00.
- CENTRO - Urbano Sallon, 55-A, 2.º pav., 2 dormit, sala, cozinha, BWC, área serv., carpet, forro e iluminação moderna. Aluguel Cr\$ 4.500,00.
- TRINDADE - Jardim St.ª Mônica, 53 - 2 dormit., 1 com armário emb., sala, BWC social, cozinha c/arm., lavanderia, quintal murado e gramado - 4.200,00.
- CENTRO - Urbano Salles, 34 com 2 pav., 3 dorm., BWC, sala de jantar e sala visitas, dep. emp., lavabo, cozinha, carpet, lustres, cortinas, á. serv., garagem e churrasqueira, aluguel Cr\$ 6.600,00.
- CENTRO - R. Conselheiro Mafra, 148 - 1.º pavto, c/2 dorm., hall, sala, BWC, copa, coz., á. serv., telefone, fins comerciais e residenciais - 6.000,00.
- CENTRO - Padre Roma, 115 - 6 dormitórios, 2 salas, BWC, copa, cozinha e porão habitável - 7.000,00.
- CAPOEIRAS - Abel Capela, 4 dorm., living, sala, suite, 2 BWC, escrit., copa, cozinha, á. serv., dep. emp., depósito, jardim murado - aluguel resid. 8.000,00 comércio 10.000,00.
- ESTREITO - Araci Vaz Calado, 483 - 5 dorm., 3 salas, living, hall, suite, 3 BWC, copa, coz., á. serv., dep. emp., 3 arm. emb., estante, ar cond., telef., c/extensão e demais instalações - alug.: Resid. 11.000,00, comércio 16.500,00.
- CENTRO-Duarte Schutel, 95 - 2 pav., 5 dormit., escrit., 3 salas, 3 BWC, dep. emp., copa cozinha, garagem e pátio. Aluguel Cr\$ 16.000,00.
- CENTRO-Crispim Mira nº 43 - 4 dormit., 3 BWC, copa, coz., porão, garagem e amplas instalações para fins comerciais - Aluguel Cr\$ 10.000,00.
- CENTRO - R. Ernesto Stodieck, 14, 2 pavtos, 5 suites, c/armários emb., hall, living, 3 salas, BWC, escrit. c/estante, copa, coz., á. serv., 2 dep. emp., lavand., 2 garag., telef., carpet, sacada, cisterna, vista p/Baia Norte - Aluguel Cr\$ 15.000,00.
- CENTRO - Duarte Schutel, 61 - c/2 pav., 5 dormitórios, 4 salas, 3 BWC, dep. emp., cozinha, copa, á. serv., varanda depósito, garagem e telefone - 400m2 - 15.000,00.
- AGRONÔMICA - R. Aristides Lobo, 30, esq. c/a rua Tangará, c/2 pav., 2 suites, 4 dorm., hall, living, sala, copa, cos., lavabo, 2 BWC, á. serv., dep. emp., lavand., garage., quintal c/jardim - 12.000,00

- COQUEIROS - R. José do Valle Pereira, 77 - com 5 dormit., 1 suite, living, sala, lavabo, BWC, copa, coz., á. serv., d. empregada, garagem (2), quintal murado. Aluguel - 15.000,00.
- CENTRO - Anacleto Damiani, 22 - 3 pav., 5 dormit., escrit., suite, 3 BWC, copa, cozinha, lavabo, garag, estacionamento p/8 carros, depósito. Alug. 20.000,00.
- CENTRO - Álvaro de Carvalho, 20 - 2.º pav. com 6 salas e 1 BWC para fins comerciais. - Aluguel Cr\$ 7.000,00.
- COQUEIROS - R. Fritz Muller, 210 - 2.ª rua após o Tritão, living, sala, 2 dorm., c/ arm. emb., 1 suite, BWC, copa, cos., c/ armário, á. serv., d. emp., lav., garagem, carpet, telef., aquec. central a gás, quintal murado c/jardim - Aluguel 9.000,00 após FEV. 20.000,00.
- CENTRO - Av. Mauro Ramos, 221 - prox. ao Posto Shell, com hall, living, 3 dorm., BWC social, copa, coz., á. serv., d. emp., 3 garagens e estacionamento, p/10 carros, fins residenciais e comerciais Cr\$ 15.000,00.

CASAS DE PRAIA

- JURERÉ - Prox. ao grupo escolar, 2 dormit., sala, cozinha, área serv., BWC, dep. emp., lavanderia, garagem e depósito. Aluguel a combinar.
- INGLESES - R. do Siri, 50 c/3 dormit., sala, BWC social, copa-cozinha, á. serv., garagem p/2 carros, churrasq., BWC externo. Aluguel a combinar.
- SAMBAQUI - Rua Geral s/n.º, 2 dormitórios, cozinha, sala, BWC, garagem, varandão, garagem, mobiliada à 15mts do mar, aluguel FEV. 12.000,00.
- LAGOA - Rua Geral s/n.º prox. ao Rest. DUNAS, c/5 dormitórios, living, sala, copa-cozinha, BWC, lavand., mobiliada - aluguel 500,00 p/dia.
- BALNEARIO DANIELA, próximo ao clube, com 2 dormit., cozinha, copa, BWC, chuveiro externo e garagem (mobiliada) aluguel Cr\$ 12.000,00 FEV.
- BARRA DA LAGOA - Com 1 quarto, sala, BWC, cozinha, hall, mobiliada, próximo ao grupo escolar. Aluguel JAN. e FEV., Cr\$ 8.000,00 cada.

APARTAMENTOS

- TRINDADE - Conj. Res. Lauro Linhares, ap-202 com 3 dorm., sala, cozinha, ár. serv., BWC, c/vaga de garagem - Aluguel Cr\$ 3.500,00.
- CENTRO - R. Conselheiro Mafra, 148 - 2.º pavimento, c/2 dorm., hall, sala, BWC, copa, coz., área serv., aluguel Cr\$ 4.000,00.

- CENTRO - R. Jade Magalhães, 3 apto 91 c/3 dormit., c/arm. embut., sala, hall c/estante, coz. c/pia inox, BWC c/box e pia de mármore, estante, á. serv., carpet, cortinas, reserv. d'água - 4.200,00.
- COQUEIROS - Paschoal Simone, 85 apto 26 - Ed. praia da Saudade, 2 dorm., BWC, coz., á. serv., living, carpet, garagem e cortinas opcional. Aluguel Cr\$ 4.000,00.
- CENTRO - R. General Bitencourt, 47 apto 46 do Ed. TRAB. CATARINENSE, com 2 dormit., sala, coz., BWC, á. serv., telef., carpet, MOBILIADO, Aluguel Cr\$ 6.000,00.
- CENTRO - ED. GOV. FELIPE SCHMIDT, APTO 202, com sala, cozinha, BWC, carpet e lustres, aluguel Cr\$ 3.500,00.
- CAMPINAS - Av. Pres. Kennedy, 92 c/2 dormit., 2 salas, copa-cozinha, área de serv., BWC e telefone. Aluguel Cr\$ 5.000,00.
- COQUEIROS - R. Paschoal Simone, 85 ap. 28 ED. PRAIA DA SAUDADE, c/2 dorm., sala, coz., BWC social, BWC empreg., á. serv., armário emb., telefone, garagem, carpet, decorado em gesso, aluguel Cr\$ 4.200,00.
- CENTRO - Av. Hercílio Luz, 120 - apto 1103 Ed. BIANCA MOBILIADO, com 2 dormit., living, coz., BWC social, á. serv., de empreg., arm. embutidos, ar cond., lustres, carpet, telef., e garagem - 7.000,00.
- BOM ABRIGO - Teófilo de Almeida, n.º 1 - ap. 202 0 c/3 dorm., 2 arm. emb., living, sala, hall, BWC, dep. emp., telef., á. serv., garagem, ar cond., carp., lustres, gás central. Alug. 7.000,00.
- CENTRO - Mauro Ramos, 125, Ed. Veneza - ap. 503 com 1 suite, 2 dorm., living, 2 BWC, coz., á. serv., dep. emp., garag., carpet, aluguel Cr\$ 7.500,00.
- CENTRO - Lacerda Coutinho, 16 ap. 401, suite 2 dorm., BWC, dep. emp., varanda, copa-cozinha, sala jantar e estar conj., hall, garag., á. serv., telef., ar cond., arm. embut., carpet e demais inst. alg. 8.000,00.

SALAS

- CAMPINAS - Av. Pres. Kennedy, 92 2.º pavto, sala própria p/escritório - aluguel 4.000,00.
- ED. DAUX BOABAID - Sala 302 c/55m2, carpet, aluguel Cr\$ 4.500,00.
- Sala 304, carpet, 65m2 - Cr\$ 5.500,00.
- Sala 704 carpet, 65m2 - Cr\$ 5.500,00.
- Sala 602 - carpet, 55m2 - Cr\$ 4.500,00.
- CENTRO - ED. HÉRSCULES - sala 403 com 64m2, carpet, BWC c/chuveiro - aluguel Cr\$ 6.000,00.
- Sala 507 c/carpet, 50m2, BWC, aluguel Cr\$ 4.000,00 com telefone.

- Sala 508 c/carpet, 50m2, BWC, aluguel Cr\$ 3.500,00.
- EDIFÍCIO ATLAS - Salas conjugadas 803 e 804, área total 105m2 Cr\$ 4.000,00 cada.
- Sala 504 - Com carpet, BWC c/chuveiro, aluguel Cr\$ 4.000,00.
- Sala 106, carpet, BWC, 100m2 Cr\$ 12.000,00
- Sala 505 c/100m2, carpet, BWC c/chuveiro -, aluguel 10.000,00 6 meses iniciais, após 12.000,00.
- ED. EMEDAUX - Sala 402 c/84m2, 2 BWC - aluguel Cr\$ 8.000,00 ou 8.500,00 c/telefone.
- CAMPINAS - Av. Pres. Kennedy, 1917 - sala no 1.º pav. c/44m2 - 2 divisões, BWC e estac. Aluguel Cr\$ 5.000,00.
- CAMPINAS - Av. Pres. Kennedy, 1917 - sala térrea c/2 divisões e estacionamento aluguel Cr\$ 6.000,00.
- ANDAR INTEIRO - CENTRO - À Rua Alvaro de Carvalho, 23 - 1.º andar com 7 salas, área total de 500m2, aluguel Cr\$ 45.000,00.
- ED. GOV. FELIPE SCHMIDT - Sala 206 - carpet, 65m2 - Cr\$ 4.000,00.
- Salas 605 e 606, conjugadas, carpet, 120m2, vista para baía sul Cr\$ 7.500,00.
- Sala 601 c/65m2, cozinha, BWC e carpet, Alg. 4.000,00.
- Sala 702 - com 52m2, BWC e cozinha, 3.500,00.
- Sala 1006 - carpet, 65m2 Cr\$ 4.000,00. - garagem opcional.
- ALFA CENTAURI - sala 406 - 51m2, carpet, aluguel Cr\$ 3.200,00.
- Sala 307 e 308 c/banheiro, kitch., garagem e carpet, c/área de 53m2, Cr\$ 6.000,00 cada.
- Sala 201 com 72m2, BWC, carpet e garagem aluguel Cr\$ 5.000,00.

LOJAS

- CENTRO COM. A.R.S., Rua Felipe Schmidt, 21 - Loja 207 e 209 conjuntos, situadas na sobreloja, com acesso pela escada rolante, c/área de 80m2 e 4 BWC. Aluguel 15.000,00.
- COQUEIROS - ED. JOHA, Rua Max de Souza, esq./Abel Capela, loja térrea c/25m2 aluguel 3.000,00.
- PRAIA COMPRIDA - São José - n.º 1.507 com 36m2, divisão p/escritório e BWC. 1.600,00.
- LOJA E GARAGEM - CENTRO Av. Rio Branco n.º 152 - com área real de 694,07m2 assim distribuído: Loja - 283,50m2, garagem - 283,50m2, mezzanino - 36,70m2, área útil - 603,70m2, aluguel Cr\$ 45.000,00.
- CAMPINAS - Loja térrea c/inst. p/farmácia, Av. Presid. Kennedy, 92 - 12.000,00.

NOVA ERA - COMÉRCIO CONSULTORIA & ADMINISTRAÇÃO DE IMÓVEIS LTDA.
Carteira de Administração
Novo endereço: Av. Rio Branco, 112

FONE:
22.89.68

LOTEAMENTO

PORTO BELO
Lotes financiados em até 40 meses.

Concessionária de DALPASQUALE & Cia. Ltda.
Fones: 44-2544 - Florianópolis

SEGEL
confiança em
iluminação.

Em Santa Catarina, a Segel tem os melhores serviços em iluminação pública, industrial e residencial. Entre outras obras, a Segel é responsável pela iluminação do novo Aeroporto Hercílio Luz e do Terminal Urbano de Florianópolis (foto), o que vale por um atestado de seriedade. Quando você pensar em projetos e instalação de sistemas de iluminação, pense Segel, um nome de confiança.

Serviços Gerais de Eletricidade e Telefonia Ltda.
Florianópolis - Rua Duvall Melquiades de Souza, 18 - Fones: 22-7111 e 22-7883
Blumenau - Rua XV de Novembro, Ed. Catarinense, cj. 707 - Fone: 22-3611
Joaçaba - Rua Francisco Lindner, 130 - Fone: 22-1311
Representante - Divisão Eletroacústica Philips/Equipamentos Telefônicos GTE.

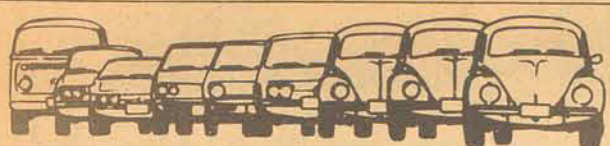

Amari
REVENDEDOR AUTORIZADO

Rua Gaspar Dutra 90
Estreito - Fpolis
Fone: 44-0522

ESTOQUE DE VEÍCULOS USADOS

MODELO	ANO	COR
PASSAT LS	1976	BRANCO
PASSAT LS	1975	BRANCO
BRASILIA	1977	MARROM
BRASILIA	1976	AMARELA
BRASILIA	1975	MARROM
BRASILIA	1975	AMARELA
VARIANT	1976	VERMELHA
KOMBI	1976	BRANCA
SEDAN 1300	1976	BRANCO
SEDAN 1300	1973	AMARELA
SEDAN 1300	1973	AZUL
CHEVETTE	1977	COBRE METÁLICO
CHEVETTE	1975	VERMELHO

Possuímos também toda a linha VW 78, para pronta entrega, financiamento próprio em até 24 meses com crédito na hora.

REVENDEDOR
Ford **DIPRONAL**

Centro: Felipe Schmidt, 60 - Fone 22-2197
Estreito: Vereador Batista Pereira, 428 - Fone 44-0935
Florianópolis - SC

DEPARTAMENTO DE VEÍCULOS USADOS

MARCA	CÔR	ANO
PASSAT	BRANCO	1.975
BRASILIA	AMARELA	1.976
FUCK 1300 L	AZUL	1.976
CORCEL CUPE LUXO	AMARELO	1.975

BEIRA MAR
COMERCIAL BEIRA MAR VEÍCULOS E REPRESENTAÇÕES LTDA

Av. Rubens de Arruda Ramos, 210 (Beira Mar Norte)
Fones 22-5757, 22-9944 e 22-9344

Corcel II Amarelo	1978
Corcel Cupê Luxo Azul	1977
Volks 1.300 Vermelho	1976
Pick up Toyota Verde	1975
Opala Cupê Vermelho	1975
Chevette Azul	1974
Volks 1.300 Azul	1973
Volks 1.300 Verde	1973
Voks 1.500 Marron	1973
Volks 1.500 Azul	1973
Moto Garelle	1977

ANDRADE AUTOMÓVEIS
Rua Anita Garibaldi, 68
Fone 22-8671

Brasília Bege	76
Opala Cupê Cinza Metálico	76
Opala Prata	74
Chevette Verde Metálico	76
Chevette Branco Super Luxo	76
Chevette Branco	74
Fiat Castanho Metálico Super Equipado	77
Honda 350cc - Equipada ótimo estado ano 1972.	

MAVERICK SUPER

VENDE-SE - Branco, V-8, ano 74, rodas cross, pneus radiais, bancos reclináveis, mitsubishi c/FM, carpet, fiamm 3 cornetas, laterais estofadas, vidros raibás c/parabrisa degradê, volante italiano em madeira e couro crespado, amplificador 80 wats, 2 canos de escape, inteiríssimo. Cr\$ 50.000,00 - tratar c/Ricardo fone 33.1180.

CAVALER PALACE HOTEL



Em Criciúma, a passeio ou negócios, hospede-se num dos melhores hotéis, agora totalmente remodelado.

- apartamento casal 170,00
- apartamento solteiro c/2 camas 160,00
- apartamento solteiro c/1 cama 90,00
- quarto 65,00

Próximo a estação rodoviária.
Fones: (DDD 0484) - 33.1081 e 33.0870.

TELEFONE "44"

Vende-se. Tratar: com Carlos Alberto pelo fone: 44-4854.

ARMAZÉM

Vende-se a Rua Fulvio Aducci, 648
tratar no local.

EUCALIPTO

Vende-se qualquer quantidade. Pontaletes para escoramento, estacas de fundação, linhas e caibros. Telefone 220058-Hotel Alvorada - Araranguá,SC.

LIMPEZA DE FOSSA E DESENTUPIMENTO EM GERAL

Tratar: rua Max Schramm - antigo Posto 5 Estreito—Florianópolis — fones: 44-4140 3 44-1996.

TECNICON

Escritório Técnico Contábil Ltda.
SÓCIO-GERENTE: ERICH SCHLOSSMACHER

Contabilidade em geral - Declarações de Renda - Xerox Correspondências em Português e Alemão.
Rua Amazonas, 3680 - Telefone 22-2703 - Blumenau-SC.

VENDE-SE ANIMAIS

Cães - Pastor Alemão c/36 dias macho - Boxer c/38 dias, macho e fêmeas - Vacinas p/Cães (Cinamose-Triplici - Raiva), Vacinas Bovina e Aves - completa linha de medicamentos veterinário.
SANAGRO LTDA. — Rua Frederico Rola, (Centro) - em frente o terminal dos ônibus.

PEDROSO REI DOS TAPETES ADMITE VENDEDORES

Com idade de 21 a 35 anos
Ser motorista
Salário conf. capacidade
Os candidatos deverão apresentar-se
Munidos de 1 foto 3x4 e Curriculum Vitae
No horário comercial
Rua Santos Saraiva - 49

FOLHINHAS E CALENDÁRIOS KING (BICO - 30% de Comissão)

Para todo o ESTADO E CAPITAL vendedores. Remeta Cr\$ 150,00 com 1 foto e receberá pelo correio o mostruário completo como vender com instrução. KING LTDA. R. Carmo, 128 - Tel. 35.6913 - S. Paulo.

FOLHINHAS CALENDÁRIOS DISTRIBUIDOR COM CAPITAL PRÓPRIA

Interior e Capital, precisa-se para folhinhas e calendários e cartões de Natal.
King - Com. de Folh e Cal. Ltda. - Rua do Carmo, 128 - Tel. 35.6913 - S. Paulo c/ Dona Maria.

AGÊNCIA MATRIMONIAL

Chegar ao casamento através de uma Agência Matrimonial é mais fácil porque cada caso merece nossa especial atenção, ajudamos você a decidir-se, procuramos informações amplas das pessoas que lhe serão apresentadas, assistência pré e pós-matrimonial. Sigilo Absoluto. Faça-nos uma visita à rua Augusto Stelfeld nº 808 - em CURITIBA, PR, ou escreva-nos ou peça informações pelo tel. 34-1067. — sr. Dirceu — cód. 0412 — e CEP 80000.

UROCLINICA

CLÍNICA E CIRURGIA DO APARELHO GÊNITO-URINÁRIO.
RINS, URETERES, BEXIGA, PRÓSTATA E URETRA.
ANEXO LABORATÓRIO DE ANÁLISES CLÍNICAS.
HORÁRIO DE ATENDIMENTO: DAS 8,00 ÀS 20,00 HORAS - DE SEGUNDA ÀS SEXTAS-FEIRAS.
AV. RUBENS DE ARRUDA RAMOS, 630 - BEIRA MAR NORTE - FPOLIS - FONE 22-3605.
MANTÉM CONVÊNIO.

A.J. IBAGY - ADVOGADO
OAB 1076 - Creci 299

Rua Santos Saraiva nº 1066
aluguéis - Cobranças
Locações - Direito de Propriedade
Informações dos imóveis para alugar pelos telefones - 44-1496 e 44-0341

NORBERTO UNGARETTI

Professor de Direito Civil da UFSC
ADVOGADO

Rua 7 de Setembro, 14 - 1º andar

OAB/SC 1979 - Atendimento das 9 às 12 horas - Telefone: 22-0955.
CPF 002668099

Dra. MOEMA DESJARDINS
GINECOLOGISTA E OBSTETRA

Consultas das 15 às 19 horas, no Centro Comercial Aderbal Ramos da Silva à Rua Felipe Schmidt, 21 - 6º andar, conjuntos 603 e 605 - telefone 22-0471.

LABORATÓRIO PERINI S.A.

Precisamos de vendedor, trabalhar no Rio Grande do Sul, com produtos veterinários, necessário veículo próprio. Ótima comissão. Tratar: Rua José Cândido da Silva, 525 - Estreito - Fpolis. Fone: 44.2833.

MOÇA
PARA SERVIÇOS GERAIS DE ESCRITÓRIO
Tratar 2.ª feira horário comercial na João Pinto n.º 6 Ed. Joana de Gusmão 7.º andar s/703

SANTA CATARINA LTDA
água mineral
A Pioneira no Estado - "Tome Saúde"
Fábrica: BR-101 - KM 222 - Palhoça.
Depósito: rua 14 de Julho, 473 - Fone 44-1802 - Estreito.

UMA SOLUÇÃO PARA O SEU PROBLEMA!

- Desarmonia conjugal
- Fadiga, Tensão e Angústia
- Educação dos Filhos
- Funcionários Problemas
- Dificuldade nos estudos
- Problemas da Velhice
- Dificuldades de relacionamento
- Distúrbio de Conduta

CONSULTÓRIO DE TRATAMENTO DE PROBLEMAS PSICO-SOCIAIS
Dr. Mauro Pereira dos Santos
Dr. Carlos Cesar Pires
Dra. Shirley G. R. dos Santos

Rua Saldanha Marinho, 1, Edif. Olga Boabaid, 2º andar - sala 11 - Fone 22-0269
Atendimento: das 13 às 22 horas

ESTANTE DE AÇO

4 colunas
6 prateleiras
4 reforços laterais
1 reforço de fundo
60 parafusos
PREÇO Cr\$ 735,00



COMPAF

Rua Jerônimo Coelho, 325 - ed. Julieta - fones: 22-5050 e 22-8068
arquivos, cofres e estantes de aço
— fichários de acrílico e aço - escrivadinhas
— cadeiras - poltronas - pastas suspensas etc.

CERTIFICADO EXTRAVIADO

Foi extraviado o certificado de propriedade do automóvel volkswagem sedan 1600, vermelho malaça, ano 1976, placa CH4332, chassi número BS 603337 pertencente a Darci Paulo Nicaretta.
Chapecó, 26 de janeiro de 1978.

LIMPA FOSSA E DESENTUPIMENTO COM MÁQUINA

A única especializada no ramo. Cia de Limpeza Palhoça.
Telefone-42345.

DOCUMENTO EXTRAVIADO

Foi extraviado o Certificado de Propriedade do veículo marca Volkswagen - 1965, cor vermelho - tipo sedan, chassi - B5-25448, placa - SX-1964, pertencente ao Sr. Edecio Bernardino.

DOCUMENTO EXTRAVIADO

Foi extraviado o documento de uma Lambreta LI-71 - placas JO-258, chassi 515042659, certificado 0199485, pertencente ao sr. Celestino Wesolowski.

DOCUMENTOS PERDIDOS

LAURY ANTÔNIO GELLER, declara para obtenção de 2ª via que perdeu sua carteira de Motorista, categoria AMADOR.
Guaraciaba, 13 de janeiro de 1978

DOCUMENTOS PERDIDOS

Para fins de obtenção de segunda via, Industrial Baldissera Ltda, declara que foram perdidos os documentos do veículo marca Toyota OJ40, modelo Jipe, tipo utilitário, cor laranja, chassi nº TB16793, ano 1968, placa DH-0695.
Chapecó, 17 de janeiro de 1978

DOCUMENTOS EXTRAVIADOS

Foram extraviados os seguintes documentos do Volkswagen sedan 1300, cor bege, ano 1975, placa CH-3566, chassi BJ-164477, pertencente a Benito Antonio Zenin, bem como comprovante do TRU, Bilhete de Seguro, Carteira Nacional de Habilitação de Benito Zenin e Neida Foleto Zenin e Carteira de Identidade de Benito Antonio Zenin.
Chapecó, 20 de janeiro de 1978

TALA - RODAS ESPORTIVAS



Novo Endereço
Rua: Gal. Bittencourt, 99
Rua atrás do Clube 12

MURILO AUTOMÓVEIS
Rua Coronel Pedro Demora,
1966 - Fone 44-1345

Galaxie LTD Azul	OK
Corcel Luxo Amarelo	OK
Belina Banca	OK
Volks 1300 L Vermelho	OK
Volks 1300 L Bege	1977
Brasília Amarela	1977
Passat TS Branco	1976
Volks 1300 Laranja	1975
Chevette Luxo Branco	1975
Volks 1300 Branco	1974
Chevette Vermelho	1974
Volks 1300 Amarelo	1972

Barbada da Semana
Galaxie LTD Branco ano 1969 12.000,00

CARIONI COM. DE AUTOMÓVEIS LTDA.
Av. Rio Branco, 53 - Fone 22-6591 e 22-1042

Tradição e conceito no Ramo de Automóveis

CORCEL BRANCO	76
MAVERICK AMARELO 8 CIL	76
VOLKS 1300 BRANCO	76
BRASILIA VERMELHA	76
PASSAT AMARELO	75
PASSAT BRANCO	75
VOLKS 1300 LARANJA	75
CHEVETTE AMARELO	74
KARMANN-GHIA AMARELO	72

MARTINS AUTOMÓVEIS
Rua João Motta Espezim, 329
Fone 33-0677

CHEVETTE amarelo	1975
CHEVETE prata	1976
CORCEL luxo branco (equipado)	1977
VOLKS 1600 marron savana	1976

SANDRO - COM. DE AUTOMÓVEIS LTDA.
Av. Santa Catarina, 409 - Estreito - Fones 44-2342 e 44-1552

1) VOLKS-1300 L	1976 BRANCO
2) VOLKS-1300	1974 BRANCO
3) VOLKS-1300	1972 BRANCO
4) MAVERICK-V8	1974 LARANJA

c/dir. hidráulica, ar, hidramático.
COMPRAMOS QUALQUER MARCA DE VEÍCULO.

PHIPASA
Avenida Ivo Silveira, 1401 - Estreito
Telefone 44-3937
CEP 88000 - Florianópolis - Santa Catarina

DEPARTAMENTO DE CARROS USADOS

Dodge 1800 - Vermelho	73
Opala - Laranja	74
Variant - Vermelha	72
Chevette - Bege	76
Volks-1300-simples - Vermelho	75
Brasília - Vermelha	75
Brasília - Branca	77
Corcel - Branco	75
Corcel - branco	74
Volks-1300 simples - bege	75
T.L. - Azul	71
Volks - 1300 - verde	70

florisa

Uma Empresa Integrante do Sistema Sul Brasileiro
Santos Saraiva, 554 - Estreito
Fone 44-0611

Departamento de Carros Usados

Florianópolis Veículos S. A.

Corcel - STD - Amarelo	1976
Corcel-GT - Azul	1973
Maverick - Branco	1976
Maverick - Prata	1976
Maverick - Branco	1976
F-75 - 4x4 - Azul	1976
F-350 - Amarelo	1975

seu Revendedor de Florianópolis

EXCELENTE OPORTUNIDADE

Vende-se um apartamento de cobertura no Edifício Margarida, Rua Felipe Schmidt - Florianópolis - com sala de jantar, sala de TV, copa, 4 quartos, BWC, lavanderia, dependência de empregada completa - Cr\$ 2.000.000,00. Imobiliária Tolentino - fone 44-1899 - Itajaí - Santa Catarina

CASA CENTRAL ALUGA-SE

Temos para alugar em ótimo local à rua Cel. Lopes Vieira, junto ao centro, ampla casa com três quartos, duas salas, demais dependências, abrigo para carro. TRATAR C/PREDISUL - Fone 22-1824.

CASAS E APTOS - TEMPORADA CANASVIEIRAS

Temos para alugar casas e aptos mobiliados em Canasvieiras, todas as condições p/excelentes férias. TRATAR C/PREDISUL - Fones 22-1824 e 22-4285.

30.000,00

CASA EM BARREIROS,
de entrada, saldo financiado, com sala, dois quartos, cozinha, banheiro social e área de serviço. fone 22-7580.

PÓ DE PEDRA E PEDRISCO PARA JARDINS E PÁTIOS



PEDRITA

FONE 33-1302 FLORIANÓPOLIS PEDREIRA RIO TAVARES. S. A.

Entrega domiciliar na grande Florianópolis
Peça pelo fone 22-7033

O MELHOR INVESTIMENTO DO ANO

EDIFÍCIO **CENTRAL PARQUE**

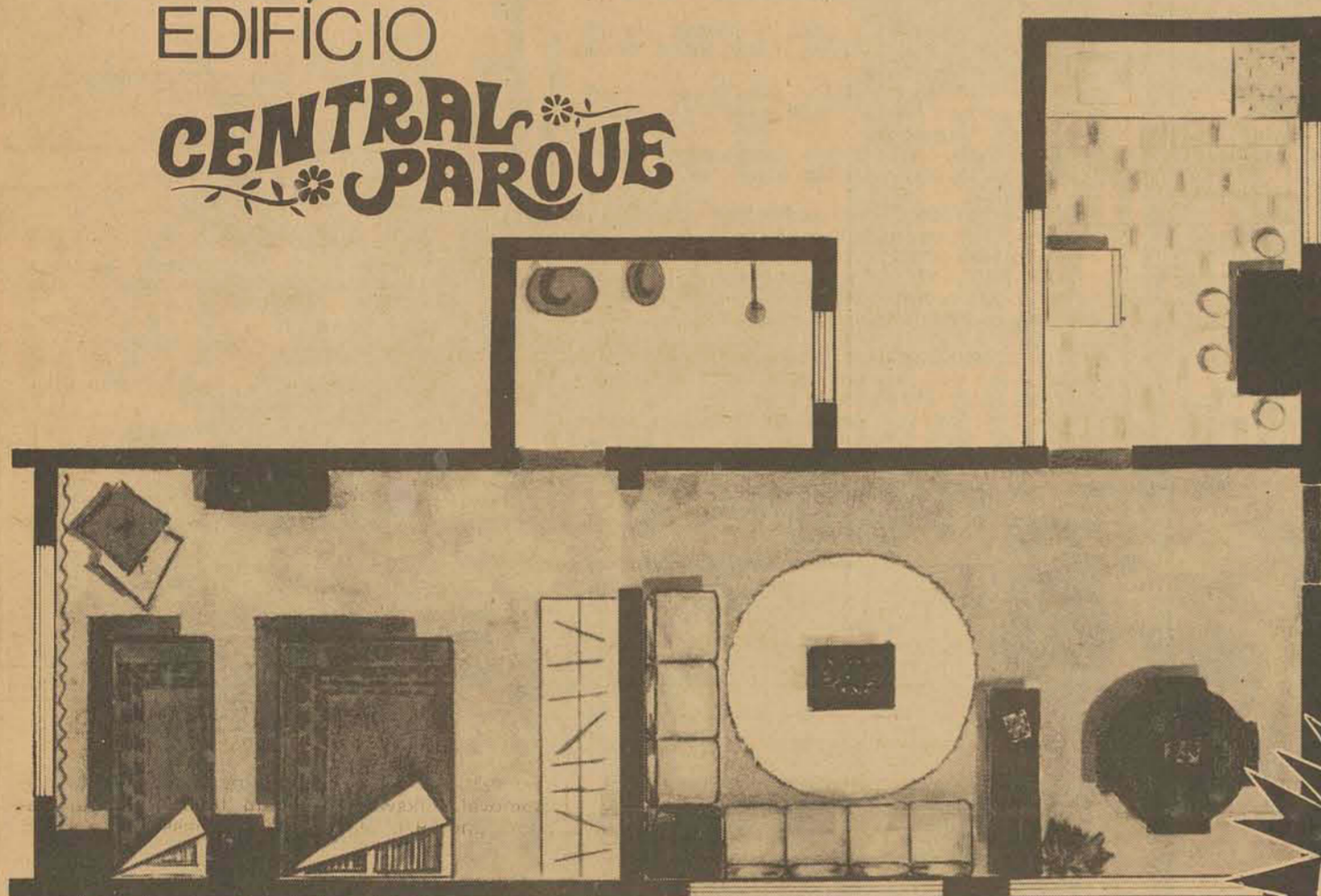

APARTAMENTOS DE UM E DOIS DORMITÓRIOS EM CAMBORIÚ

Entrada Cr\$ 20.000,00
Mensal Cr\$ 3.000,00

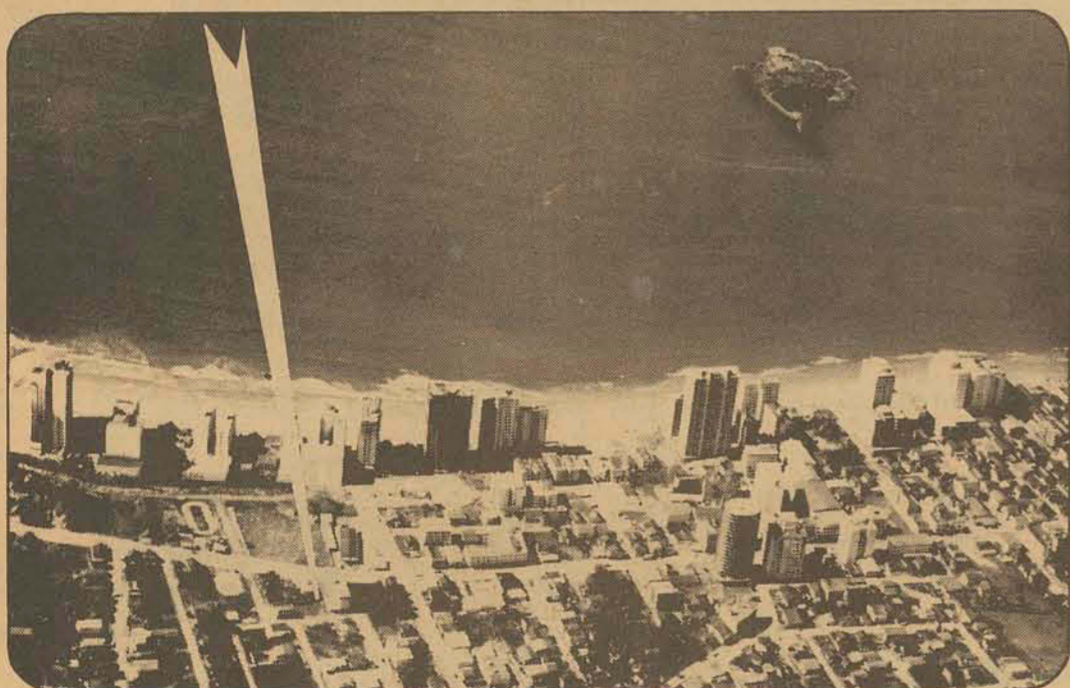

A localização não poderia ser melhor, o Central Parque esta localizado a uma quadra da praia. Próximo a supermercado, panificadora, farmácia, cinema. Bem no centro e pertinho de tudo. Entre a Av. Brasil e a rua 403.

ENTREGA EM DEZEMBRO DE 1978.

Para o próximo verão.

Financiamento garantido pela Caixa Econômica Estadual.

Construído dentro dos mais modernos requisitos da arquitetura o Central Parque contém nos seus apartamentos de um e dois dormitórios, amplo living, banheiro social, cozinha e área de serviço.



EMPREENDIMENTOS ITAIPÚ LTDA.

Administração:
Av. Brasil 644
Edifício Lorena
Tels. PBX 66-0969 - 66-0769
Endereço Telegrafico - Cesarimóveis
88330 Balneário Camboriú - Santa Catarina



Vendas

COMERCIO CONSULTORIA & ADMINISTRAÇÃO DE IMOVEIS LTDA.

Balneário Camboriú: Av. Brasil, nº 1861 - Fone 66-0043 e 66-0400
Curitiba: Rua Prudente de Moraes, nº 644 - Fone 23-1100 C. Postal 150
Florianópolis: Av. Rio Branco, nº 112 - Fones 22-3691, 22-3589, 22-3790 e 22-3054

CASAS ALUGAM-SE

CENTRO - Living, 4 qtos., 2 WCs, copa, coz., lav., dep. empreg., garagem, quintal, telefone, carpet. Cr\$ 7.500,00.
CENTRO - Sala, 2 qtos., WC, coz., carpet, só para casal sem filhos, Cr\$ 3.100,00.
ESTREITO - Sala, 3 qtos., 2 WCs, cozinha, entrada dauto, Cr\$ 3.200,00.

APARTAMENTO ALUGA-SE

CENTRO - Ed. Andrea, 8.º andar, living, qto., WC, copa-coz., tanque, carpet, Cr\$ 3.400,00.

CASAS COMERCIAIS

CENTRO - 3 salas, 3 qtos., WC, etc. Cr\$ 15.000,00
CENTRO - 3 salas, 4 qtos., 3 autos, Cr\$ 15.000,00
CENTRO - 2 salas, 3 qtos., WC, etc. Cr\$ 13.000,00.

CASAS VENDEM-SE

TRINDADE - C/ LIVING, 3 qtos., sala jantar, copa, coz., dep. empreg., lav., 2 autos, 2 WCs, quintal, parte de cima, 2 qtos., sala ref., sala de estudo, WC, Cr\$ 1.600.000,00, c/ financ. 500.000,00, aceita imóvel troca.
J. SUL BRASIL - C/living, 4 qtos., (1 suite), sala jantar, copa, coz., 3 WCs, dep. empreg., lav., garagem 3 autos, jardim, linda vista Cr\$ 1.500.000,00, financ. 450.000,00, aceita imóvel menor valor.
J. SANTA MÔNICA - Living, 3 qtos (1 suite), 2 WCs, jardim inverno, copa, coz., depend. empre., garagem 2 autos, churrasq., quintal, jardim, Cr\$ 1.100.000,00, financ. 450.000,00, aceita imóvel menor valor.

APARTAMENTO VENDEM-SE

J. ATLÂNTICO - C/sala, 3 qtos., WC, coz., tanque, Cr\$ 35.000,00 entrada, saldo Cr\$ 2.700,00 mensal.

SALA VENDE-SE

ED. JORGE DAUX - C/66m2. Cr\$ 350.000,00 combinar.

CASA DE PRAIA - VENDE-SE

SAMBAQUI - De madeira, c/sala, 2 qtos., WC, coz., abrigo dauto, varandão c/25m2, água encanada, água de poço, etc., Cr\$ 350.000,00.

TERRENOS VENDEM-SE

GAROPAVA - 2 lotes, C.R\$ 35.000,00 cada.
RESSACADA - 1.080m2. Cr\$ 65.000,00.
SACO GRANDE - 12 x 25, Cr\$ 60.000,00.
COQUEIROS - 15 x 20 - Cr\$ 230.000,00.

AGUARDEM LANÇAMENTO DE PRÉDIO APARTAMENTOS NA TRINDADE: EXCEPCIONAL CONSTRUÇÃO - ÓTIMA QUALIDADE.



FORTE EMPREENDIMENTOS IMOBILIÁRIOS LTDA.

Sede Propria - Rua Monsenhor Topp nº9-A
PABX - 22-8577

CRECI 196

NÓS GARANTIMOS SEU ALUGUEL

PLANTÃO SABADO À TARDE E DOMINGO DE MANHÃ

Predisul ADMINISTRADORA PREDIAL DO SUL LTDA
Rua Felipe Schmidt, 42-A 1º andar - Fones 22-1824 e 22-4285 - Florianópolis SC

ALUGA

APARTAMENTOS

ED. PORTINARI — Rua Esteves Jr. — dois quartos, living, demais dependências, carpet, arm. embutidos, garagem. Telefone.
ED. BOUGANVILLE — Rua Felipe Schmidt - apto. novo c/2 quartos, sala, BWC, cozinha, área serviço, carpet.
ED. EUNICE — Rua Fulvio Aducci - Estreito - Aptos. c/2 e 3 quartos, sala, demais dependências, junto ao mar.
ED. TRAB. CATARINENSE — Rua Gal. Bittencourt - três quartos, living, demais dependências, Em pleno centro.
ED. N.S.FATIMA — Rua Gaspar Dutra - Estreito - três quartos, sala, demais dependências, garagem.
ED. ROBERTO — Rua Tte. Silveira - três quartos, sala, cozinha, bwc compl, dep. empr., área serviço.
ED. AQUARIUS — Beira Mar Norte - três quartos, amplo living, demais dependências, garagem.
ED. BEIRA MAR — Av. Beira Mar Norte - ótimo apto. c/3 quartos (1 suite), living, demais dependências, garagem.
ED. VILMA — Rua Rafael Bandeira - dois quartos, sala, cozinha, bwc, área serv., arm. embutidos.
ED. ANNA THEREZIA — Beira Mar Norte - fino apto. c/3 quartos (1 suite) living, demais dep., garagem.
ED. JOSÉ YEIGA — Rua Alm. Alvim - três quartos, sala, cozinha, bwc, área serviço, dep. empreg. garagem.
RUA DURVAL M. SOUZA — Apto. central c/2 quartos, sala, cozinha, bwc compl, área serviço.
ED. ALFREDO — Rua Brig. Silva Paes - três quartos, sala, cozinha, bwc, área serviço, dep. empregada.
ED. ANITA GARIBLDI — Rua A. Garibaldi - aptos. mobiliados ou não, dois quartos, sala, cozinha, bwc, área serviço.
ED. NORMANDIE — Rua Des. Pedro Silva - Coqueiros - junto ao mar, um quarto, sala, demais dependências.
ED. ALM. LAMEGO — Rua Alm. Lamego - junto à Beira Mar, 3 quartos, sala, demais dep., garagem, arm. embutidos.
AV. OSMAR CUNHA — Apto. central, com dois quartos, sala, cozinha, bwc completo, dep. empregada, área serviço.
RUA FERNANDO MACHADO — junto à Praça XV, p/resid. ou escrit., três quartos, sala, demais dependências.
JARDIM ATLÂNTICO — Av. Atlântica - ótimo apto. c/2 quartos, sala, demais dependências.
RUA WALDEMAR OURIQUES — dois quartos, sala, cozinha, bwc completo, área de serviço, garagem.
ED. BRIG. FAGUNDES — Rua Tte. Silveira - amplo apto. central c/3 quartos, sala, demais dep., garagem.
RUA ALTAMIRO GUIMARÃES — dois quartos, sala, cozinha, bwc completo, área serviço, ótimo local.
AL. ADOLFO KONDER — Aptos. centrais com dois quartos, sala, cozinha, bwc social, área serviço.

CASAS

RUA DES. PEDRO SILVA — Coqueiros — três quartos, living, sala jantar, bwc compl, cozinha, área serviço, dep. empregada, garagem.

RUA ARACY VAZ CALLADO — fina resid. c/5 quartos (1 suite), 2 salas, demais dep., garagem, churrasqueira, etc.
RUA S. TOMAZ AQUINO — Trindade - ótima casa c/2 quartos, sala, cozinha, bwc compl, dep. empre. arm. embutidos.
RUA CEL. LOPES VIEIRA — três quartos, 2 salas, cozinha, bwc, dep. empregada, abrigo p/carro.
RUA ALM. ALVIM - casa central c/2 quartos, três salas, banh. compl., cozinha, dep. empregada (pav. térreo).
RUA FELICIANO N. PIRES — no centro, c/3 quartos, 2 salas, lavabo, demais dependências, garagem.
BEIRA MAR NORTE — excel. resid. p/inst. empresa, amplas dependências, dois pavimentos, garagem, etc.
RUA PEDRO SOARES — casa central p/escrit. ou resid. três quartos, sala, cozinha, bwc social e garagem.
RUA ANDRÉ WENDHAUSEN — Coqueiros — junto ao mar, dois quartos, sala, demais dependências, garagem.
RUA VITOR MEIRELES — ampla casa p/fim comercial, dois pavimentos, diversas peças, garagem.
RUA GERMANO WENDHAUSEN — ótima casa c/telefone, 3 quartos, living, sala jantar, demais dep., garagem.
AV. RIO BRANCO — 1º andar p/fim comer., dois quartos grandes, 2 salas, cozinha, bwc completo.
RUA VIDAL RAMOS — em pleno centro (fins comerciais), área térrea, mais dependências, 1º e 2º andares.
RUA SÃO JOSÉ — três quartos (1 suite), living, sala jantar, demais dep., garagem, churrasqueiras. Piscina.
RUA SÃO JOSÉ — três quartos, sala, cozinha, demais dep., lavanderia, depósito, garagem, etc.
AV. OSMAR CUNHA — casa ótima local p/clínica ou escrit. Salão térreo de 140m2., demais dep. 1º andar.
RUA TIRADENTES — casa central c/2 pavimentos, 3 quartos, 2 salas, demais dependências (fins comerciais).

SALAS - CONJUNTOS

CENTRO COMERCIAIS — no calçadão, lojas c/50 e 100m2, ponto magnífico, ótimas instalações.
PREDIO CENTRAL — Rua Deodoro no calçadão, prédio novo c/loja, sobreloja, mais 4 pavimentos. Área total: 1000m2.
RUA TRAJANO — excelente conjunto com 4 salas amplas, 160m2, inst. sanit. independentes.
ED. GOV. FELIPE SCHMIDT — conjunto novo c/45m2, telefone. Fina instalações, ótimo local.
ED. ALPHA CENTAURI — Av. Hercílio Luz - junto à Praça XV, salas p/escritório ou consultório; 1ª locação.
ED. CRUZEIRO — Rua Felipe Schmidt - amplo conj. p/escrit. 5 salas, bwc compl., carpet, etc.
LOJA CENTRAL — Rua Felipe Schmidt - loja térrea espetacular no calçadão, mais 1º andar. Oportunidade rara.
RUA ANTONIO LUZ — Centro, junto à Praça XV, amplos escrit. fácil estacionamento junto aoaterro.
ED. JORGE DAUX — Rua dos Ilhéus - loja c/40m2., p/boutique, farmácia, etc., possibilidade transf. telefone.
ED. APLUB — Rua dos Ilhéus - conjuntos centrais com divisórias, armários, carpet, etc. Ótimo local.
ED. CEISA — Rua Felipe Schmidt - em pleno calçadão, conjunto c/35m2., localização espetacular.

1.600,00

É o que você poderá pagar por mês num apartamento de quarto, sala, BWC, cozinha, área de serviço e garagem. Temos também de 2 quartos em suaves prestações.

PREDIBENS - CRECI 131

Av. Rio Branco 104 - Fones 22-6099 ou 22-2804

1.850,00

Com uma sacada e garagem? Sim. Um quarto, sala, cozinha, BWC, área de serviço. Ótimo acabamento. Local: Coqueiros. Chegue mais rápido e compre pelo preço de lançamento.

PREDIBENS - CRECI 131 - AV. RIO BRANCO, 104

Fones: 22-6099 - 22-4769 - 22-2804

IMOBILIARIA NOSSA SENHORA DE FÁTIMA LTDA.
Rua Fernando Machado No. 35 - Centro
Creci No. 116 - Telefone 22-4837

ALUGA - URGENTE - Rua Tiradentes, 29 c/2 pav. podendo a parte térrea ser comercial e parte superior residencial. Cr\$ 10.000,00.
URGENTE — Serv. Célio Veiga, 64 - casa mista, c/3 quartos e demais dep. Cr\$ 220.000,00 pode ser financiada.
BARBADA - NEGÓCIO URGENTE - Rua Monsenhor Topp, 59 - Cr\$ 450.000,00 - 2 pav. sendo parte térrea c/quarto, sala, cozinha e banheiro - possui ainda parte de fora c/1 quarto de casal c/banheiro e 1 quarto solteiro - garagem c/patamar, área verde - ajardinado - linda visão panorâmica.
SUPER-BARBADA - Negócio urgente - apto. centro Ed. Margarida - Rua Felipe Schmidt c/1 suite, 3 quartos, 2 salas, etc. Cr\$ 250.000,00 e transfere saldo ou Cr\$ 125.000,00 no ato aceita carro ou terreno e apto. menor de 2 quartos - venda motivo de ser grande demais.
PREDIO - RUA CONSELHEIRO MAFRA - Com 2 pav. ótimo ponto comercial - parte sugerimos moradia - negócio urgente. Cr\$ 1.200.000,00.
OFERTÃO - BARBADA - Rua Major Costa Trav. Amazonas - terreno 20x15 de esquina possui 3 casas de madeira em ótimo estado - negócio rápido Cr\$ 270.000,00 - desocupação imediata.
NEGÓCIO - RÁPIDO - 3 casas de madeira - terreno 10x30m - Serv. Furtado - Prainha - Cr\$ 80.000,00, 50% no ato e restante a combinar.
OFERTA - PRAIA - DANIELA - Casa OK de alvenaria (próximo ao mar) Cr\$ 250.000,00 (pode ser financiada) material de 1ª qualidade.
SACO GRANDE - Área c/2 frentes para o asfalto e mais 1 para a estrada velha e outra para o mar - 14x100m aprox. Cr\$ 900.000,00.
BARBADA - RATONES - Terreno 59x700m - possui 1 casa de madeira em bom estado. dist. 1.000 m. do asfalto - com água encaçada - Cr\$ 90.000,00.
LOTES - SEDE - SAMBAQUI - Estrada geral - possuimos 11 lindos lotes medindo 12x46m - 552m2 Cr\$ 120.000,00 a combinar (servido de água, luz, ônibus, e comércio), dist. 50m da praia.
LOTE - SEDE - SAMBAQUI - Estrada geral - área de 22x36 - 792m2, - serv. de luz e ônibus, Cr\$ 250.000,00 a combinar - com 50% no ato a 50 metros da praia.
BARBADA - Casa nova de alvenaria c/3 quartos, sala, cozinha, banheiro, garagem e dep. de empre. churrasqueira - poupança Cr\$ 100.000,00 - transfere saldo de Cr\$ 350.000,00 c/prest. mensal de Cr\$ 5.100,00 - rua Manoel Loureiro - Barreiros.

adbel

IMOBILIÁRIA ADBEL LTDA.
RUA: LIBERATO BITTENCOURT, 221
FONES: 44-3742 e 44-4864 - CRECI 291
ESTREITO - FLORIANÓPOLIS

ALUGA-SE

CASAS

1 - Finíssima casa na Rua Don Pedro II - Campinas, contendo 2 quartos, 1 suite, sauna, sala de estar, telefone, cortinas, armários embutidos, garagem, dep. empregada, toda acortinada.
2 - Excelente casa na rua Luiz Dacompora, 323, contendo 4 quartos, armários embutidos, sala, copa, dep. empregada, com garagem.
3 - Ótima casa na rua Celso Bayna, 675, contendo 2 quartos, 1 suite, com armário embutido, sala de estar, sala de jantar, sala, dep. de empregada, telefone e cortinas com garagem.
APARTAMENTOS
1 - Finíssimo aptº no Ed. Gabriela, contendo 3 quartos, sala, cozinha, banheiro, dep. empregada com garagem.
2 - Excelente aptº situado na rua Monsenhor Top, 51, contendo 2 quartos, sala, cozinha, dep. de empregada, com telefone e cortina.
3 - Ótimo aptº comercial com 200,00m2, localizado na rua Deodoro, 15.
4 - Excelente aptº comercial com 40,00m2 localizado no Edifício Felipe Schmidt - na rua Felipe Schmidt.

SALAS

1 - Finíssimas salas contendo aprox. 200,00m2, com duas portas de entrada, divisórias, banheiros, cozinha, com telefone e 6 extensões, acarpetadas, e com cortinas.
2 - Excelente sala no Edifício Aplus - 8º andar c/ aprox. 60,00m2.
3 - Ótima sala na rua Gel. Gaspar Dutra, ao lado do n.º 9 - Estreito.
4 - Finíssimas salas térrea e 1º piso na rua Belardino Vaz - ao lado casa das tintas - Estreito.
5 - Ótimas salas 1.º e 2.º piso na rua Leoberto Leal, 22 - Barreiros.
6 - Excelentes salas na rua Fulvio Aducci, 413 - Estreito.

Brognoli imóveis ltda

ADMINISTRAÇÃO - VENDAS - CONDOMÍNIO
Matriz: Rua José Cândido da Silva, 721 Estreito
Cx. Postal, 1571 - Fones 44-2677 - 44-1467 - 44-2424
Filial: Rua Nunes Machado, 12 - Conj. 3 - Fones 22-1655 - 22-8692 Centro
Florianópolis - S.C. CRECI - 029

VENDE E ALUGA EM QUALQUER PONTO DA CIDADE

CENTRO ALUGA

287 - Tenente Silveira - aptº 402 - 2 qtos., telefone, garagem, demais dependências - Cr\$ 6.500,00.
203 - Anita Garibaldi - aptº 806 - qto, demais dependências - Cr\$ 2.500,00.
008 - Felipe Schmidt aptº 806 - sala, cozinha, banheiro - Cr\$ 2.800,00.
069 - Dom Jaime Camara n.º 20 - 4 qtos., demais dependências - Cr\$ 15.000,00.
169 - Alvaro de Carvalho n.º 69 - 4 qtos., demais dependências - Cr\$ 6.000,00.
103 - Padre Roma - casas a partir de Cr\$ 6.000,00.
202 - José do Vale Pereira - 2 qtos., demais dependências - Cr\$ 4.500,00.
285 - Casas de praia mobiliada a partir de Cr\$ 4.000,00.
289 - Edifício Emedaux - salas c/83m2, instalações, telefone e ar condicionado - Cr\$ 8.000,00.
289 - Edifício Emedaux - salas c/117m2, instalações, telefone, garagem e ar condicionado - Cr\$ 10.000,00.
146 - Edifício Dias Velho - salas c/40m2 a partir de Cr\$ 2.800,00.
241 - Edifício Izabel - sala c/30m2 - Cr\$ 3.000,00.
220 - Almirante Lamego - loja e sobreloja c/100m2 - instalação completa para loja ou escritório.
281 - Padre Roma - salas comerciais a partir de - Cr\$ 3.000,00.
140 - Ed. Daux Boabaid - sala comercial c/54m2 acarpetada Cr\$ 3.500,00.
182 - Galpão de Alvenaria c/130m2.

ESTREITO - VENDE

537 - CASA - Praia do Sonho - Toda mobiliada, c/3 qtos., sala, coz., banheiro. Cr\$ 180.000,00.
637 - CASA DE PRAIA - Cambirela - 2 qtos., sala, copa, coz., banh., área serv., garagem. Toda mobiliada, Cr\$ 130.000,00.
634 - CASA DE PRAIA - Meia Pra - Itapema c/3 qtos., sala, coz., banh., garagem. Toda mobiliada c/fogão e geladeira. Cr\$ 180.000,00.
636 - CASA - R. Cap. Pedro Leite - Barreiros, 3 qtos., sala, coz., banh., área serv., garagem e anexo. Cr\$ 600.000,00.
635 - CASA - Transv. R. Pedro Leite - Barreiros, 3 qtos., sala, coz., banh., área serv., garagem p/2 carros. Cr\$ 430.000,00.
633 - CASA - R. Felipe Neves - Estreito, 1 suite, 2 qtos., 2 salas, coz., banh., dep. compl. empregada, área serv., terraço, garagem p/2 carros. Cr\$ 950.000,00.
631 - CASA - R. Izaltina P. Cidade - Barreiros, 3 qtos., sala, coz., banheiro, garagem. Cr\$ 300.000,00.
630 - CASA - R. Luiz G. Valente - Estreito, 3 qtos., sala, coz., banheiro. Cr\$ 250.000,00 mais transf. financiamento.
624 - CASA - R. Pedro Bunn - Barreiros, 3 qtos., sala, coz., banheiro. Cr\$ 180.000,00.
597 - CASA - Rua Dutra - Coqueiros - 2 suites, 1 qto., sala, copa, coz., banh., dep. compl., empregada, área serv., garagem. 635.000,00.

625 - PREDIO de 2 pavimentos c/salas e 2 sanitários no terreo e 1 apto. no 1.º pavimento. R. José de Abreu - Estreito. Cr\$ 870.000,00.
612 - PREDIO DE 2 pavimentos c/loja e depósito no terreo e 02 apartamentos no 1.º andar. R. Fulvio Aducci - Estreito. Cr\$ 2.500.000,00 (aceita condições).

598 - APARTAMENTO - R. Des. Pedro Silva - Coqueiros, 2 qtos., sala, coz., banh., garagem. Cr\$ 100.000,00 e transf. financ.
596 - APARTAMENTO - R. Antonieta de Barros - Estreito, 2 qtos., sala, coz., banh., área serviço. Cr\$ 315.000,00.

607 - APARTAMENTO - R. Des. Pedro Silva - Coqueiros - Ed. Girassol - Coqueiros, 2 qtos., 2 banheiros, living, coz., dep. compl. empregada, área serv., garagem. Cr\$ 190.000,00 e transf. financ.
365 - ÁREA DE TERRA situada em Três Riachos - Biguaçu, própria para cultivo de hortaliças. Com luz, água. Sistema de irrigação. 1 casa mista, nova, c/2 qtos., sala, coz., banheiro. 1 casa de madeira, 1 galpão. Totalmente plana com 42.000,00m2 - Cr\$ 350.000,00 - aceita proposta.
380 - ÁREA DE TERRA - Biguaçu, próxima a nova BR. Cr\$ 200.000,00. Aceita proposta.
381 - ÁREA DE TERRA - Rio Caveiras - Biguaçu c/78.950,00m2, fazendo 4 frentes. Cr\$ 1.100.000,00.
380 - TERRENO - Vendemos ótimos lotes situados no Estreito, Barreiros, Biguaçu e São José.

ESTREITO - ALUGA

056 - Rua Afonso Pena, 627 - madeira, 4 qtos., sala, copa, cozinha, banheiro, garagem e anexo - Cr\$ 4.000,00.
062 - Rua Luiz Gonzaga Valente, 380 - alvenaria - 3 qtos., sala, copa, cozinha, 2 banheiros, dispensa e garagem - Cr\$ 4.400,00.
077 - Rua Antonieta de Barros, 763 - 4 qtos., sala, sala jantar, banheiro, área de serviço, dep. empregada, garagem. Cr\$ 5.000,00.
078 - Rua Paula Ramos, 90 - alvenaria - c/2 qtos, sala, copa, cozinha, banheiro, lavanderia e garagem. Cr\$ 4.500,00.
088 - Rua Des. Pedro Silva, 150 - casa c/3 qtos., sala, cozinha, banheiro, telefone, anexo, amplo quintal. Cr\$ 7.000,00.
489 - Rua Fulvio Aducci, 994 - apto 04 - c/2 qtos., sala, cozinha, banheiro, área de serviço, qto. empregada - Cr\$ 3.600,00.
- Rua Cel Pedro Demoro esq. c/Tereza Cristina - salas 1.º, 2.º e 3.º andar.
- Rua Cel Pedro Demoro, 1966 - salas a partir de Cr\$ 2.000,00.
093 - Av. Sta. Catarina, sala c/2 portas e sobreloja para comércio ou escritório - Cr\$ 4.000,00.
763 - Rua Flores da Cunha, 190 - sala de alvenaria c/escritório e instalação sanitária - Cr\$ 4.000,00.
118 - Rua Souza Dutra - Ed. TELESC - sala de alvenaria c/instalação sanitária - Cr\$ 4.000,00.

CENTRO - VENDE

112 - SALA - Av. Hercílio Luz - 2 salas comerciais, térreas c/60,00m2 - Cr\$ 500.000,00 a combinar.
111 - APARTAMENTO - R. Djalma Moellmann - Ed. Canasvieiras - 3 qtos, sala, coz., banh., área serviço. Cr\$ 250.000,00, e transf. financiamento.
093 - APARTAMENTO - R. Jade Magalhães - Ed. Guaratuba - 2 qtos., sala, coz., banh., área serviço. Cr\$ 190.000,00 e transf. financiamento.
107 - CASA - R. São Vicente de Paula - Agronômica - 3 qtos., sala, coz., banh., área serv., garagem. Cr\$ 490.000,00.
114 - CASAS - Canasvieiras, c/3 qtos., sala, coz., copa, banheiro, área serv., garagem, telefone. Terreno com 11.000,00 - Cr\$ 700.000,00.
081 - CASA - R. Esteves Júnior c/3 qtos., 2 salas, coz., banheiro, pátio - Cr\$ 700.000,00.
099 - R. Joê Colaço - Trindade, c/3 qtos., c/armários embutidos, sala, coz., banh., garagem - 550.000,00.
113 - CASA - R. Djalma Moellmann, 2 qtos., sala, copa, cozinha, banheiro - Cr\$ 250.000,00.
100 - APARTAMENTO - Ed. Andréa - Av. Herc. Luz, 1 qto., sala, copa-cozinha, banheiro, área serviço - Cr\$ 360.00,00.
092 - TERRENO - Barra da Lagoa - Excelente terreno a 50m da praia, 8/15m de frente. Cr\$ 150.000,00.
VENDEMOS UM TELEFONE PREFIXO 22 - Cr\$ 15.000,00.



ADMINISTRADORA DE IMÓVEIS SÃO FRANCISCO LTDA.

CRECI 19 CQC/MF 82.899.261/0001-50
Trav. Adelaide, 51 à 55 - Fones: 22-3795 e 22-5514 - Florianópolis-SC

DEPARTAMENTO DE VENDAS

TELEFONE PREFIXO "22" RESIDENCIAL - INSTALAÇÃO IMEDIATA.
APARTAMENTOS
Temos aptos c/1 qto, e demais dep. nos seguintes Edifícios: Ed. Ivo Silveira, Ed. Carlos Augusto Caminha, Ed. Bouganville, Ed. Normandi, Ed. Arthur. Temos aptos c/2 qtos, e demais depts. nos seguintes Edifícios: Ed. Trabalhador Catarinense, Ed. Anita Garibaldi, Ed. São Francisco, Ed. Portinari, Caravelle, Ed. Gemin 1, Prédio Rua Felipe Schmidt. Temos aptos c/3 qtos, e demais depts. nos seguintes Edifícios: Ed. Itaguaju, Ed. Brigadeiro Fagundes, Ed. Apoador, Ed. Luiz Gonzaga Valente, Ed. Gabriela, Ed. Sur La Roche, Itamaraty.
CASAS A VENDA
Praia de São Miguel
Excelente residência estilo colonial c/180m2 de área construída, c/ terreno de 1.500m2 c/3 qtos., 2 salas, cozinha, banheiro.
Casa Jardim Santa Mônica - Trindade
C/2 qtos., 1 suite, dep. empregada, churrasqueira, garagem, área construída c/170m2.
Casa Rua São Vicente de Paula - Agronômica
C/2 qtos, 1 suite, sala de visita, jantar, cozinha, garagem. EXCELENTE RESIDÊNCIA EM BARREIROS: RUA STO. ANTONIO
C/2 qtos., 1 suite, banheiro social, lavanderia, cozinha, c/armários embutidos, sala, acabamento em gesso, carpet, azulejos tipo exportação.
Casa Rua José do Patrocínio
C/2 qtos, sala, cozinha, banheiro
Casa Rua Cel Américo - Barreiros
C/2 qtos, sala, cozinha, banheiro.
Casa Rua José Lins do Rego - Bom Abrigo
C/2 qtos, sala, cozinha, banheiro, área serviço, garagem, telefone, cortinas, armários embutidos.
Casa Rua Celso Baíma - Jardim Atlântico
C/2 suites, qto. de hóspede, 2 salas, cozinha, banheiro, dep. empregada, área serviço, ar condicionado, aquecimento central, todo carpetado.
Casa Costeira - Pirajubá
C/3 qtos, sala, cozinha, 2 banheiros, garagem. Terreno c/1.400m2, área construída de 120m2.
Rua Estilac Leal - Coqueiros
C/2 qtos., sala, cozinha, banheiro, área serviço, churrasqueira, garagem.
Casa na Lagoa - Ponta das Almas - Costa da Lagoa
C/90m2, branca - material
Casa Rua Baier Filho - Coqueiros
C/2 qtos., 1 suite, banheiro, sala de estar, sala, cozinha, dep. empregada, garagem, p/2 carros.
Loteamento Santo Estevan - Barreiros
C/2 qtos, sala, cozinha, banheiro, garagem.
Casa Rua Osmar Silva - Pantanal
C/2 qtos., sala, copa, cozinha, banheiro, depósito atrás.
Casa e Terreno Rua Max de Souza - Coqueiros
Casa c/3 qtos, sala, sala de estar, sala, cozinha, banheiro. Terreno c/55m2 de área construída, 288m2, 8 frente, 28 lado, 12 fundos.
Casa Praia dos Ingleses
C/2 qtos, 1 suite, banheiro, cozinha, sala, sala de jantar. ÓTIMO TERRENO A 50M DA PRAIA.
TERRENOS A VENDA
Loteamento Village - Lagoa
Medindo 740m2.
Jardim Los Angeles - Lotes n.º 12 e 13.
Medindo 12 x 28 cada.
Excelente terreno c/área de 981m2 ao lado da Mansão Heidelberg.
Terreno Beira Mar Norte c/área de 800m2.
Terreno Praia Santinho - Ingleses
Medindo 86 x 800.
Loteamento Stodik
Lote c/530m2.
Terreno Rua Alvaro Ramos
Medindo 19 x 22 c/412m2.
Terreno Coqueiros
Medindo 11.962m2.

Terreno Barra da Lagoa
Medindo 550m2.
Terreno Córrego Grande
Medindo 6.200m2 c/38 de frente.
Casa 36m2 de madeira. Chácara, laranja, abacate, etc.
Terreno - São José
Medindo 257.400m2.
Loteamento Sul Brasil
Medindo 8000m2.
Terreno Rua do Ed. Gaiivota
Medindo 370m2.
Terreno Lagoa da Conceição
Medindo 370m2.
Terreno Rua Abel Capela
Medindo 16 x 18.
Terreno Trindade - Serrinha
Medindo 360m2.
Terreno Balaieiro Daniela
Medindo 432m2.
PARA MELHORES INFORMAÇÕES FALE COM UM DE NOSSOS CORRETORES. PELO TELEFONE 22-3600 OU DIRIJA-SE AO NOSSO DP TO. DE VENDAS.

IMÓVEIS PARA ALUGAR

APARTAMENTOS
Ed. D. Izabel: Apto c/1 qto., banheiro, cozinha.
Ed. Itamaraty: C/3 qtos., living, dep. empregada, garagem e demais depts.
Ed. Portinari: C/2 qtos., ar condicionado, carpet, interfone e demais depts.
Ed. Joana de Gusmão: C/1 qto., sala, cozinha, banheiro, todo acarpetado.
Rua Trajano: Aptos sem condomínio c/3 qtos., dep. empregada e demais depts.
Ed. Carlos Augusto Caminha: C/1 qto., sala, cozinha, banheiro, área serviço.
Ed. Anita Garibaldi: C/2 qtos., sala, cozinha, banheiro, área serviço, dep. empregada.
Ed. Mansão de Monte Libano: Apto. de frente p/Avenida Beira Mar, c/1 suite, 2 qtos, garagem e demais depts.
Ed. Solar D. Eugenia: Apto c/3 qtos., demais depts.
Ed. Ceará: C/2 qtos e demais depts.
Ed. D. Favall: Atp. c/3 qtos., e demais depts.
Rua Presidente Coutinho: Apto c/2 qtos., e demais depts.
Ed. Luis Fernando: Apto. c/3 qtos., e demais depts.
Ed. Daniela: Apto c/3 qtos, garagem e demais depts.
Edifício Jorge Daux: C/3 qtos., 2 salas, telefone, garagem e demais depts. C/armários embutidos.
Ed. Bouganville: Apto c/2 qtos, e demais depts.
CASAS
Rua Ferreira Lima: C/4 qtos, 2 salas, cozinha, área serviço, dep. empregada.
Rua Anacleto Damiane: C/3 qtos, 2 salas, cozinha, área serviço, banheiro.
Rua Francisco Neves - São José: C/2 qtos, 1 suite e demais depts.
Rua Felipe Neves: C/2 qtos., e demais depts.
Rua João Meireles: C/1 suite, c/armários embutidos, 2 qtos., c/armários, banheiro social, 2 salas, cozinha, área serviço, dep. empregada telefone e demais depts.
Rua José Lins do Rego - Bom Abrigo: C/2 qtos., e demais depts.
Rua Lacerda Coutinho: C/4 qtos e demais depts.
Rua Aracy Vaz Callado: C/5 qtos, 3 salas e demais depts.
Rua Geronimo José Dias: C/3 qtos., telefone, garagem, p/2 carros, toda acarpetada.
Rua Alameda Adolfo Kunder: C/3 qtos, e demais depts.
Rua Max Schram: C/3 qtos., c/garagem e demais depts.
Rua Tiradentes: C/2 qtos., e demais depts.
Rua Frei Caneca: C/4 qtos., e demais depts.
CASAS E SALAS PARA FINS COMERCIAIS
Ed. Daux Boabaid: CONJ. C/40m, e 64m.
Ed. Anita Garibaldi: Ótima residência p/escritórios, c/12 peças.
Rua Fernando Machado: C/2 pav. 1 estúdio, 1 escritório, banheiro, 2 suites, 3 qtos., banheiro social, copa, cozinha, área serviço, telefone e demais dep.
Sto Amaro da Imperatriz: Aluga-se uma oficina de móveis.
Ed. Ereules: Salas.
Ed. Joana de Gusmão: Sobreloja c/telefone.



TRANSPORTADORA SÃO FRANCISCO LTDA.

Trav. Adelaide, 51 à 55 - Fones: 22-3795 e 22-5514 - Florianópolis-SC

TROCA-SE

Troca-se residência de alvenaria com 230m², no bairro Bacaxiri, em Curitiba, PR, por residência em mais ou menos metragem em Cabeçadas ou em Itajaí. Tratar: pelo fone: 72-0780 em Jaraguá do Sul, SC, com o Sr. Paulo Brum.

COMUNICADO

A Cooperativa Habitacional Intersindical dos Operários e Servidores de Florianópolis, comunica aos associados inscritos no conjunto habitacional Itaguçu (Jardim Atlântico), a comparecerem no Edifício Joana de Gusmão, 8.º andar, sala 804, situado na rua João Pinto, a fim de receberem instruções para recebimento de seus respectivos apartamentos.

HÉLIO RAULINO
PRESIDENTE

**ATENÇÃO
CASA PRÓPRIA**

Se você deseja "mesmo" a sua casa, venha procurar-nos imediatamente. Temos diversos planos de financiamento e o melhor preço por m². Nosso endereço: Rua Brusque, 14 - 1º andar - Fone (0473) 44-0344 - Itajaí - Santa Catarina.

LAJE PRÉ-MOLDADA 
PARA FORRO E PISO Consultem-nos
 Maior rapidez • Economia de 30% • Entrega (0482) 22-6500
 imediata • Qualquer quantidade • Atendemos todo o estado com assistência técnica 22-6290
 REG. CREA, N.º 5.175 - 10.º Região 22-4235
 VENDAS: Rua Emilio Blum, 27 - Florianópolis - SC 22-4002

2.500,00

Com duas sacadas e garagem? Sim. Dois quartos, sala, cozinha, BWC, área de serviço. Ótimo acabamento. Local: Coqueiros. Chegue mais rápido e compre pelo preço de lançamento.

PREDIBENS - CRECI 131 - AV. RIO BRANCO, 104
 Fones: 22-6099 - 22-4769 - 22-2804

ALUGA-SE

- Casa em Coqueiros, com 2 quartos (ambos com armários embutidos), cozinha montada, sala com armário, telefone, garagem Cr\$ 7.400,00.
- Apartamento em Coqueiros com 1 quarto, demais dependências e garagem Cr\$ 2.700,00.
- Sala térrea no Centro própria para escritório Cr\$ 4.000,00.
- Apartamentos novos de 2 quartos, em Coqueiros.

PREDIBENS - CRECI 131 - AV. RIO BRANCO, 104
 Fones: 22-2804 - 22-4769

EXCEPCIONAL ÁREA

Disponos para venda imediata (NEGÓCIO DE OCASIÃO) área de 8.000m², localizada próxima ao novo Ceasa, ao lado do acesso em Campinas nas proximidades do futuro Estádio Estadual. Dita área esta nivelada, drenada, aterrada e localizada em Região Urbanizada o que a torna ideal para: CONSTRUÇÃO DE INDÚSTRIA, DEPÓSITO ou mesmo para FRACIONAMENTO. Da frente para a rua Principal.

Informações pelo telefone 44-2223

22-1660  **22-9658**
CRECI 37
 Rua Tte. Silveira, 21 S/ 102

Casa com 3 quartos, sala de estar, sala de jantar, copa-cozinha, banheiro social, circulação, área de serviço, garagem e lavanderia, excelente acabamento somente 480.000,00 - desocupada.
 Apartamento — na rua Vidal Ramos - com 2 quartos, sala de estar, e jantar, copa-cozinha, banheiro social, área de serviço e circulação. 70.000,00 no ato do contrato e saldo já financiado.
 Casa de Praia — com 3 quartos, sala de estar e jantar, copa e cozinha, banheiro social, garagem para dois carros, a casa faz frente para o mar, terreno 1.400m², excelente localização, pronta para veranear. Somente 220.000,00 à combinar.
 Lotes de praia — com calçamento, luz, água, excelente localização, somente 1.200,00 ou 1.900,00 mensal.
 Terreno Abel Capela - com 12x30 somente 300.000,00 aceita-se carro como parte de pagamento.
 Terreno Trindade — com 10x32 somente 95.000,00 facilitados.

Condomínio Riviera  **ITAPEMA**
A PRAIA BONITA POR NATUREZA

edifícios
 Nice, Cannes,
 Saint Tropez

Entrada
Cr\$ 25.135,00
Mensal
Cr\$ 1.822,50

ENTREGA DAS CHAVES EM MAIO / 78

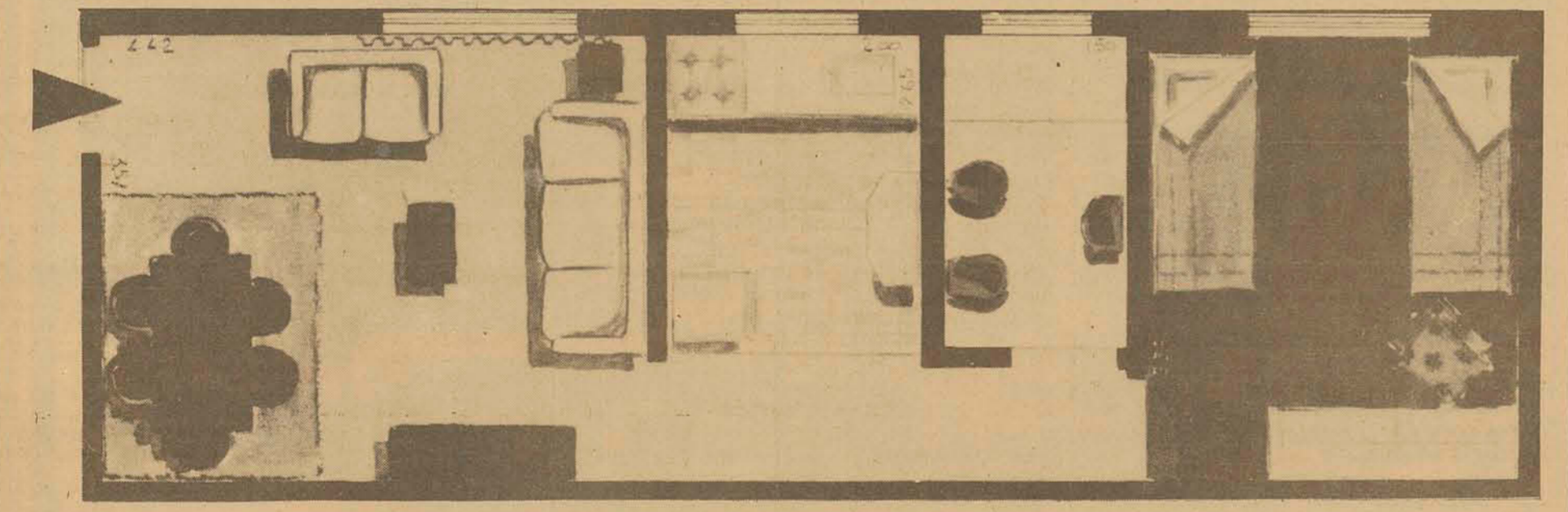

O Condomínio Riviera, formado pelos edifícios Nice, Cannes e Saint Tropez, está localizado a 50 metros da praia e possui apartamentos com dormitório (suite), box para carro, área de serviço, dependência de empregada, apartamento para zelador permanente e área de lazer com muito verde. Apenas doze unidades por edifício, com ventilação e iluminação direta em todas as peças e vista permanente para a Baía de Itapema.
 Não espere que alguém conte como é delicioso viver em Itapema.
 Descubra você mesmo.

FINANCIAMENTO BRADESCO CRÉDITO IMOBILIÁRIO

 **EMPREENDIMENTOS ITAIPÚ LTDA**
 Administração:
 Av. Brasil, 644
 Edifício Lorena
 Tels. PBX 66-0969 - 66-0769
 Endereço Telegráfico - Cesarimóveis
 88330 Balneário Camboriú — Santa Catarina

 **NOVA ERA**
 Vendas
COMÉRCIO, CONSULTORIA & ADMINISTRAÇÃO DE IMÓVEIS LTDA.
 Balneário Camboriú: Av. Brasil, nº 1861 - Fone 66-0043 e 66-0400
 Curitiba: Rua Prudente de Moraes, nº 844 - Fone 23-1100 C. Postal 150
 Florianópolis: Av. Rio Branco, nº 112 - Fones 22-3691, 22-3589, 22-3790 e 22-3054

 **ANTONIO IMÓVEIS**
 Rua Santos Salavita
 Fone 44-4665
 Estreito - Fpolis

CASAS VENDEM-SE
 S. JOSÉ - Trav. Xavier Câmara - Casa de alvenaria, c/1 suite, 2 qtos, com armários embutidos, banh. social, sala, de estar e jantar, cozinha, despensa, área de serviço, dep. de empregada, garagem p/2 carros, churrasqueira, acabamento em gesso e em massa corrida, Cr\$ 900.000,00
 ESTREITO - Trav. Valdemar Ouriques - Casa de alvenaria, c/1 suite, 2 qtos, living, banh. social, sala de jantar, sala de TV, cozinha, churrasqueira, anexo com 2 qtos, área de serviço e toda acarpitada. C/186,00m² de área construída. Por Cr\$ 700.000,00. Aceita-se terreno e pode ser financiada.
 CAMPINAS - R. João Crumiché - Casa de alvenaria, c/1 suite, 2 qtos, sala, cozinha, banh. social, dep. empregada, área de serviço, churrasqueira, garagem p/2 carros, por Cr\$ 630.000,00. Aceita-se terreno.
 CAPOEIRAS - R. Irmã Bonavita - Casa de alvenaria, c/1 suite, 2 qtos, living, sala de jantar, cozinha, área de serviço e garagem. Por Cr\$ 580.000,00. Pode ser financiada.
 BARREIROS - R. Eugênio Portela - Três casa de madeira, c/ seu respectivo terreno, medindo 650,00m² por Cr\$ 400.000,00 - Aceita-se proposta.
 ESTREITO - R. Irmã Bonavita - Casa de alvenaria, c/3 qtos, sala, cozinha, banheiro, e garagem. Acabamento todo em gesso, por Cr\$ 430.000,00. Sendo Cr\$ 100.000,00 no ato e o saldo financiado.
 ESTREITO - R. Souza Dutra - Casa de madeira, c/3 qtos, sala, cozinha, banheiro, e garagem. Por Cr\$ 210.000,00.
 J. ATLÂNTICO - R. Eduardo Dias - Duas casas de madeira, com seu respectivo terreno medindo 417,00m² por Cr\$ 200.000,00.

LOTEAMENTO RENATA (PALHOÇA)
 Loteamento com água, luz e meio-fio, ônibus e escola. Cr\$ 4.000,00 de entrada e prestações a partir de Cr\$ 450,00 mensais.

ALUGA-SE
 Aluga-se casa de madeira c/2 qtos, sala, cozinha, banheiro. Sito à Rua EUGÊNIO PORTELA EM BARREIROS - por Cr\$ 2.200,00
 Casa mista c/3 qtos, sala, cozinha, banheiro, área de serviço, churrasqueira e garagem. Sito à Rua. IRMÃ BONAVITA EM CAPOEIRAS. Por Cr\$ 3.700,00.

TERRENOS VENDEM-SE
 BALNEÁRIO DANIELA - Terreno próximo a sociedade Daniela medindo 360,00m² por - Cr\$ 110.000,00
 ESTREITO - R. Gil Costa - Ótimo terreno medindo 360,00m² por Cr\$ 160.000,00
 BARREIROS - R. do Iano - ótimo terreno medindo 332 m² por Cr\$ 100.000,00

APARTAMENTOS

- Coqueiros - Não compre apartamento sem antes ver o Ed. Girassol. Prontinho para morar. Financiamento garantido.
- Centro - Apartamento com 2 quartos e demais dependências para pronta ocupação. Cr\$ 450.000,00.
- Centro - Apartamento com 2 quartos, demais dependências todo acarpitado, em edifício novo. Cr\$ 461.934,29.
- Coqueiros - Próximo a zona comercial temos um apartamento com 2 quartos e demais dependências para pronta entrega. Pouca entrada e saldo financiado. Cr\$ 480.000,00.
- Coqueiros - em lançamento - Apartamento de um quarto, demais dependências e garagem. Linda vista panorâmica. Poupança à vista.
- Coqueiros - Aptº de 2 quartos, demais dependências e garagem. Vista total para o mar e para a ilha. Poupança a combinar.
- Sala Térrea em Coqueiros - Bem ampla, podendo ser feita sobre-loja. Acerta-se a poupança e transfere-se prestações da CEF.
- Rua Felipe Schmidt - Apartamento com 1 quarto e garagem, acarpitado e em Edifício novo.

 **PREDIBENS**
 incorporadora, construtora e imobiliária
 Av. Rio Branco, 104 - CRECI 131
 Fones — 22-6099 e 22-6756

VENDE-SE OU ALUGA-SE

Apto. sala, 2 quartos, cozinha, banh. área serviço. Aluguel Cr\$ 2.800,00. Perto do campo do Avai - Tratar Rua Ten. Silveira, 50.

TRINDADE - VENDE-SE

Casa com 170,00 m² - acabamento de 1^o. 2 dormitórios, suite, banho social, lavabo, living grande - gás e aquecimento central. Preço Cr\$ 270.000,00 de estrada e o saldo de 3.000,00 UPC. Já financiado - telefone 22-1660.

APARTAMENTO NA BAÍA NORTE

Vende-se com 110m² com 3 dormitórios, e demais dependências com garagem p/2 carros. Tratar direto com o proprietário, pelo fone 22-9791 - preço à vista.

60.000,00**APTO DE UM QUARTO NO CENTRO,**

de entrada, saldo financiado, com sala, um quarto, banheiro social, cozinha e área de serviço. Fone 22-7580.

70.000,00**CASA EM CAMPINAS,**

de entrada, saldo financiado, com sala de estar e jantar, uma suite, dois quartos, banheiro social, copa-cozinha, garagem e área de serviço. Fone 22-7580.

CASA EM CANASVIEIRAS

Frete para o mar, 4 quartos, sendo 2 de casal, ampla sala, cozinha, banheiro, dependência de empregada. Tratar fone - 33-8.54 Sr. Luiz Carlos.

ALUGA-SE APT° CENTRAL
Cr\$ 6.850,00

Apartamento contendo 3 quartos, lavabo, BWC social, living, copa cozinha, área de serviço, dependência completa de empregada, garagem. TRATAR com REGIS IMOVEIS LTDA, Rua Otton Gama D'Éca, 139 - Edf. Alpersted - loja 04 - fones: 22-6551 e 22-3537 - CRECI n.º 58.

O IMÓVEL CERTO NO LUGAR CERTO E A CERTEZA DE UM BOM INVESTIMENTO**RESIDÊNCIAS**

RUA Nº 1 — Loteamento Santo Estevão — Barreiros: 2 casas contendo cada uma: living, 3 dormitórios, copa-cozinha, banheiro social, área de serviço e garagem. Área da casa: 85,0m². - área do terreno: 420,00m².

RUA VALDEMAR OURIQUES — Capoeiras - contendo: living, 3 dormitórios, copa-cozinha, banheiro social, dependência de empregada, área de serviço e garagem. Área da casa: 179,20m² - área do terreno: 300,00m².

RUA "M" - Procasa - Jardim Atlântico - área da casa: 116,62m². - contendo: living, 3 dormitórios, copa-cozinha, banheiro social, área de serviços e garagem. - área do terreno: 344,50m².

RUA PROFESSOR EUGIDIO FERREIRA - Jardim Atlântico - contendo: living, 3 dormitórios, copa-cozinha, banheiro social, área de serviço e garagem. área da casa: 118,53m².

RUA ELIZEU DI BERNARDI - Campinas - casa contendo: sala, 2 dormitórios, banheiro social, cozinha e copa.

RUA DR. CARLOS CORRÉA - Agrônômica - casa com 2 pavimentos contendo: 2 livings, 1 sala de jantar, 4 dormitórios, sendo uma suite, 2 terraços, 2 banheiros sociais, 2 cozinhas, 2 áreas de serviços, 1 dispensa, 1 dependência completa de empregada, lavanderia, garagem para 2 carros e jardim. - área da casa: 280,00m² - área do terreno: 360,0m².

APARTAMENTOS

RUA ALMIRANTE LAMÊGO: Edifício FONTAINEBLEAU - apartamentos contendo: 3 dormitórios, banheiro social, living, cozinha, área de serviço, dependência completa de empregada. Sinal: Cr\$ 20.000,00 - Prestações a partir de Cr\$ 1.350,00.

RUA FELIPE SCHMIDT: Edifício EMBAIXADOR: apartamento contendo: living, 3 dormitórios - sendo um suite, banheiro social, cozinha, dependência completa de empregada. Prestações a partir de Cr\$ 1.667,00.

EM PORTO ALEGRE: Rua Santa Cecília, bloco "B" - em zona residencial calma, edificação NOBRE, com salão de festas, churrasqueira, play-ground, finíssimo apartamento mobiliado, excelente orientação solar, bela vista panorâmica, contendo: 3 dormitórios, sendo uma suite, demais dependências e garagem para dois carros.

EM CAMBORIÚ: Finíssima cobertura contendo: amplas salas, 4 dormitórios, sendo uma suite, banheiro social, cozinha, dependência completa de empregada, área de serviços, sauna, piscina e garagem para três carros.

TERRENOS:

AVENIDA IVO SILVEIRA — Capoeiras — área 363,00m² — localizado em bairro residencial, com luz, água encanada, comércio, cabo telefônico.

RIO VERMELHO - Praia dos Ingleses - área: 3.733,02m².

S.P.A. LTDA.**Rua Presidente Coutinho, 61****Fones: 22.9435 e 22.9815****DEPTO. VENDAS****Rua Jeronimo Coelho, 325 - Loja 4****Fone: 22.4055****INCCORORAÇÕES E IMOBILIÁRIA****SANTA CLARA LTDA.**

FONE: 44-1825

CRECI 070

ALUGA-SE

APARTAMENTO Nº 803 - Edifício Solar das Alamedas - Fpolis
C/2 quartos e demais dependências - c/ garagem
APARTAMENTO Nº 002 - Cjto. Portinari - Fpolis.
C/2 quartos e demais dependências.
CASA DE ALVENARIA - Jardim Atlântico - Fpolis.
C/2 quartos e demais dependências, c/garagem.
CASA MISTA - Situada rua: Aracy Vaz Callado - Estreito - Fpolis.
C/2 pavimentos, 1º PAV. : QUARTO E DEMAIS DEPENDÊNCIAS.
2º pav. 2 quartos e demais dependências.
CASA DE ALVENARIA - Rua Álvaro Ramos, 43 - Trindade - Fpolis.
C/4 dormitórios e demais dependências.
CASA DE MADEIRA - Rua Guisela, 41 - Barreiros - São José.
C/2 quartos e demais dependências.
CASA DE MADEIRA - Lot. dna. Júlia - Palhoça-SC.
C/1 quarto e demais dependências, c/mobília.

VENDE-SE

LOTES NA GRANDE FLORIANÓPOLIS.

OLIVER
Imobiliária Ltda.
Fone- 44-2814**Compra**
Vende
Administra

Rua Cel. Pedro Demora, 1711 - Estreito - Creci 154 - Florianópolis

VENDE

BARRA DA LAGOA - Pequena casa de madeira com água e luz, terreno medindo 17 x 20. Preço Cr\$ 90.000,00.
Lote medindo 15 x 25 próximo a praia. Preço Cr\$ 70.000,00.
CASA DE PRAIA EM SAMBAQUI - Casa de madeira com 80m² em terreno medindo 12,50 x 22, todo murado com fundos para o mar, rampa de concreto para saída de barco, toda mobiliada, água própria, luz. Preço Cr\$ 350.000,00.
AGRONÔMICA - Ótima residência de dois (2) pavimentos, área construída 280m², acabamento em massa corrida, decoração, acarpentada, azulejos decorados, esquadrias de alumínio, lustres, cortinas, etc. Mais informações, preço e condições em nosso escritório.
SÃO JOSÉ - Terreno medindo 2- x 20 à rua Padre Cunha, com uma casa de alvenaria antiga e uma pequena casa de madeira. Preço Cr\$ 120.000,00.
BARREIROS - Casa de alvenaria nova com suite, 2 quartos, living, sala de jantar, copa e cozinha, BWC social, dep. de empregada, garagem, área construída 150m². Preço Cr\$ 690.000,00 podendo ser financiados.
TERRENOS - Barreiros, São José, vários lotes à vista ou financiados.

NEGÓCIOS IMOBILIÁRIOS

CIESA ALUGA NO CENTRO DA CIDADE SALAS E LOJAS**SALAS À VENDA**

EDIFÍCIO HÉRCULES - A Ceisa tem no Hércules, o Edifício de maior requinte em Florianópolis, a área que a sua empresa precisa para se expandir. São conjuntos comerciais interligados com área total de 354,12m². VISITE A CIESA.

EDIFÍCIO HÉRCULES - Salas no Edf. Comercial de maior requinte em Florianópolis, conjuntos comerciais com áreas de: 47,30 - 63,71 - 106,81 - 213,62m².

EDIFÍCIO ATLAS - No centro, localizado no melhor ponto comercial disponível em Florianópolis, a Rua Tte. Silveira, c/áreas de: 51,98 - 111,32 - 126,87m².

EDF. ALPHA CENTAURI - Esquina de Hercílio Luz c/Fernando Machado, conjuntos comerciais.

APARTAMENTO NA BEIRA MAR:

EDIFÍCIO GEMINI - Num dos lugares mais sonhados da Ilha, Av. Beira Mar Norte, Aptº de 3 dormitórios (sendo 1 suite) living com 2 ambientes, BWC social, cozinha, dependência completa de empregada, área de serviço e garagem. O Gemini terá também salão de festas, Playground e terraço com barzinho e tudo.

APARTAMENTO NO CENTRO:

EDIFÍCIO AUGUSTOS - Um mundo exclusivo criado pela Ceisa, para pessoas que não aceitam imitações. Onde você e sua família poderão desfrutar da arte de viver bem. Aptº c/4 dormitórios (sendo 1 suite c/closed) lavabo, 2 BWC, amplo living, sala de Estar, copa-cozinha, área de serviço, dependência completa de empregada e garagem para 2 carros.

EDIFÍCIO GABRIELA - A Ceisa está entregando o Aptº certo com o tamanho exato para o nosso tempo. Aptº, com 2/3 dormitórios, demais dependências e garage opcional. Apenas 4 unidades por andar, todas de frente, ótimo preço, ocupação imediata.

EDIFÍCIO ANDRÉA - Av. Hercílio Luz, a poucos passos do centro, possuindo 2 dormitórios, BWC, copa-cozinha, área de serviço, garage opcional. Acabamento Ceisa.

EDIFÍCIO ANDRÉA - Aptº de 1 dormitório, living, copa-cozinha, área de serviço, localizado a Av. Hercílio Luz, garage opcional c/ boas condições de pagamento.

EDIFÍCIO MOZART - Aptº com localização privilegiada, acabamento Ceisa, ali na Av. Osmar Cunha, com garage, 3 dormitórios, BWC, copa-cozinha, área de serviço, dependência completa de empregada, ótimas condições de pagamento.

EDIFÍCIO MOZART - Um mundo exclusivo criado pela Ceisa, ali na Av. Osmar Cunha, para pessoas que sonham em morar bem. Aptº de 2 dormitórios, living, copa-cozinha, BWC, ótimas condições de pagamento.

EDIFÍCIO CRISTINA - Morar não significa ter um lugar para ir quando a tarde chega ao seu final, mas um lugar para descansar. Edf. CRISTINA, Aptº, de 1 e 2 dormitórios, demais dependências, garage opcional e o tradicional acabamento e Qualidade Ceisa.

LOJAS À VENDA:

EDIFÍCIO ANDRÉA - Av. Hercílio Luz, Ótima localização.

EDIFÍCIO MOZART - Lojas a Rua Jerônimo Coelho, c/90,08 e 96,42m². Excelente ponto comercial. EDIFÍCIO HÉRCULES - Rua Tte. Silveira - Esquina Jerônimo Coelho c/51,13 e 103,49 m².

CASAS À VENDA:

CASA A TRAVESSA FRAZONI - Belíssima residência com vista total para a Av. Beira Mar Norte, com 3 dormitórios (sendo 1 suite) living, BWC social, sacadas, copa-cozinha, ampla área de serviço, dependência completa de empregada, churrasqueira e garage. Ótimo Preço.

TERRENOS À VENDA:

BALNEÁRIO DANIELA - Lotes na Quadra 28 - Ótima localização.

ITAGUAÇU - Frente para o Mar c/674,50m² - Ótimo Preço.

TERRENO EM SAMBAQUI - Localizado em frente a sede campestre do Tribunal de Contas, com 144.000 m².

PLANTÃO PERMANENTE DAS 08:00h Às 21:00 - INCLUSIVE AOS SÁBADOS".

"AGENTE CREDENCIADO PARA O SUL: IMÓVEIS MOREIRA NETTO - CRECI 333 - CP.53".

Praia do Mar Grosso - LAGUNA SC - Fone: 44-0333.

"AGORA "CEISA" TAMBÉM EM "CHAPÉCO".

Av. Getúlio Vargas, 2721, Fone 22-0088.

**CIESA**

COMÉRCIO E ADMINISTRAÇÃO DE IMÓVEIS LTDA.

departamento de imóveis de terceiros

creci 9Rua Ten. Silveira, 50 - J. Apolo - Sobrelaje
Fones: 22-7382 - 22-7598 - 22-7811 - 22-7159
Florianópolis - SC