

O TEMPO - Pressão Atmosférica Média: 1009.8 milibares. Temperatura média 26.8° máxima insolação 41.2° mínima 17.7° (Média mínima no Planalto 14.2°) Cumulus, Stratus, de claro a encoberto. Nevoeiro noturno. Tempo no Planalto: Com chuvas esparsas à noite, passando a bom. No litoral: Bom durante o dia, instabilidades esparsas à noite. Previsão: A. Seixas Netto.

# O ESTADO

Florianópolis, quarta-feira, 02 de novembro de 1977 — Ano 63 — nº 18.867 — Edição de hoje, 16 páginas — Cr\$ 3,00.

O ESTADO — COMUNICADO — A Empresa Editora "O ESTADO" comunica aos seus clientes, assinantes e leitores, que em vista do feriado de hoje, consagrado à memória dos mortos, não haverá expediente em seus escritórios, redação e oficinas, deixando, desta forma, de circular amanhã, o que voltará a fazer, normalmente, na próxima sexta-feira.

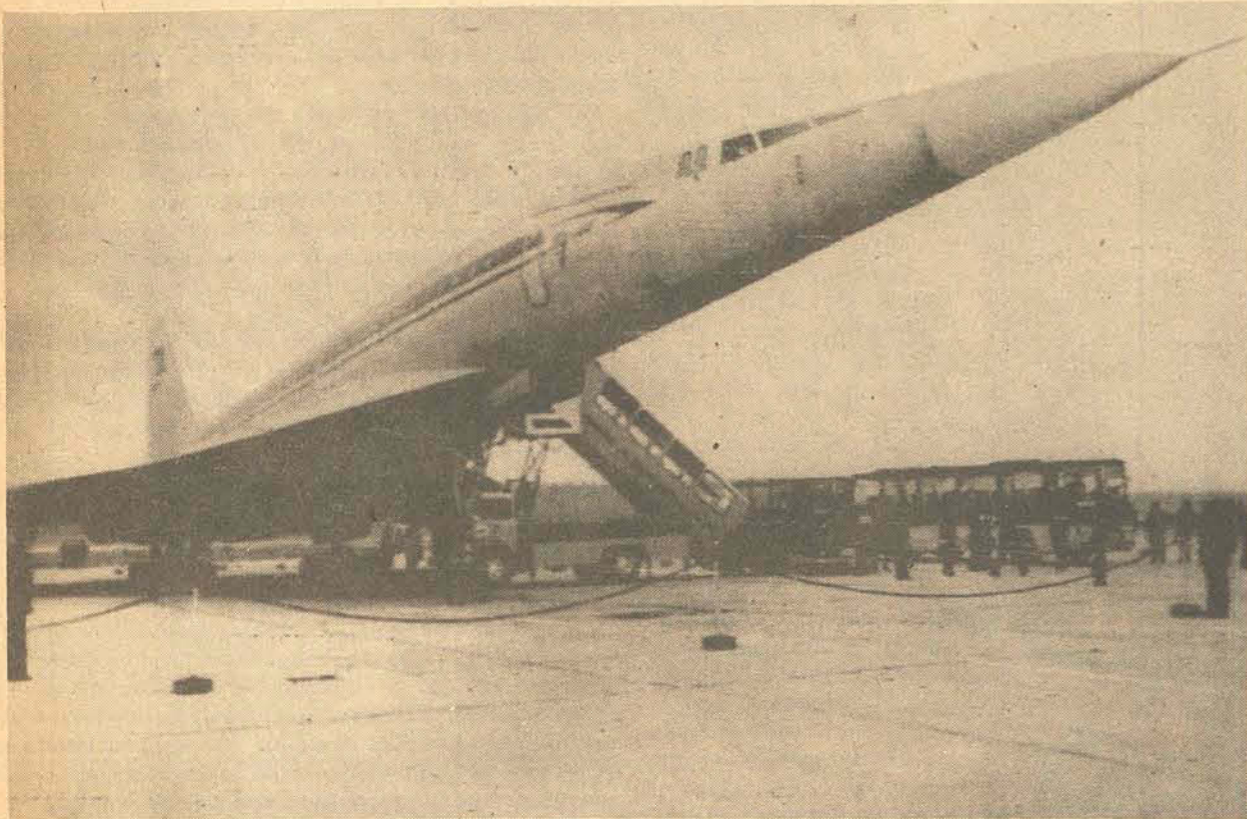

## Rússia lança seu supersônico na linha comercial

O reator supersônico soviético TU-114 realizou ontem seu primeiro vôo comercial com passageiros, de Moscou a Alma Ata. O objetivo é concorrer com o Concorde, seu rival do Ocidente, na rota internacional (P.11).

## Portela suspende diálogo para uma reavaliação do quadro político

Página 2

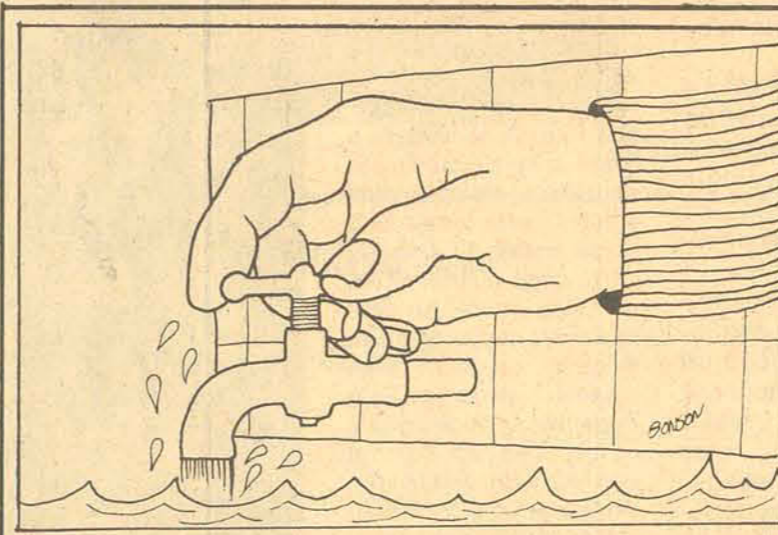

## Casan garante que não faltará água na Capital durante o verão

No período de 15 a 20 deste mês, a Casan realizará os primeiros testes da terceira adutora, que logo entrará em funcionamento. Com isso, a Companhia garante que a Capital não será privada de água durante todo o período de verão. (Página 16).



## No túmulo central, oração aos mortos desconhecidos

Dezenas de pessoas reverenciaram ontem os mortos que foram sepultados como indigentes no cemitério de São Francisco de Assis, em Itacorubi. De manhã, as primeiras velas eram acesas no túmulo central, onde dezenas de pessoas desconhecidas foram enterradas. Na página 16, leia a matéria sobre o culto aos mortos como uma das manifestações humanas mais primitivas e que ainda hoje permanece. (Página 16).

## Câmara denuncia a Prefeitura por não cumprir P. Diretor

As 110 casas que a Prefeitura está construindo no Pasto do Gado, no bairro do Estreito, têm sido o principal motivo de discussões na Câmara Municipal. Para o vereador Pedro Medeiros, a construção é um "grave desrespeito ao Plano Diretor e o Prefeito teve ainda a coragem de colocar uma placa indicativa com o nome da Prefeitura". Segundo o vereador, já outra irregularidade: os moradores estão sendo ludibriados. (Página 15).

## Documento revela que CIA ajudou a derrubar Allende

O Governo norte-americano informou ontem, pela primeira vez, que a CIA participou do movimento que culminou com a queda do Presidente Salvador Allende, do Chile. A confissão está contida nos papéis apresentados pela Secretaria de Justiça ante o juiz responsável pelo processo que envolve o ex-diretor da Cia., Richard Helms. Entre março e setembro de 70, a CIA financiou atividades de oposição ao Presidente chileno. (P.11).

## Indústria Vigor assumirá o controle acionário da Cia. Jensen, de Blumenau

Página 5

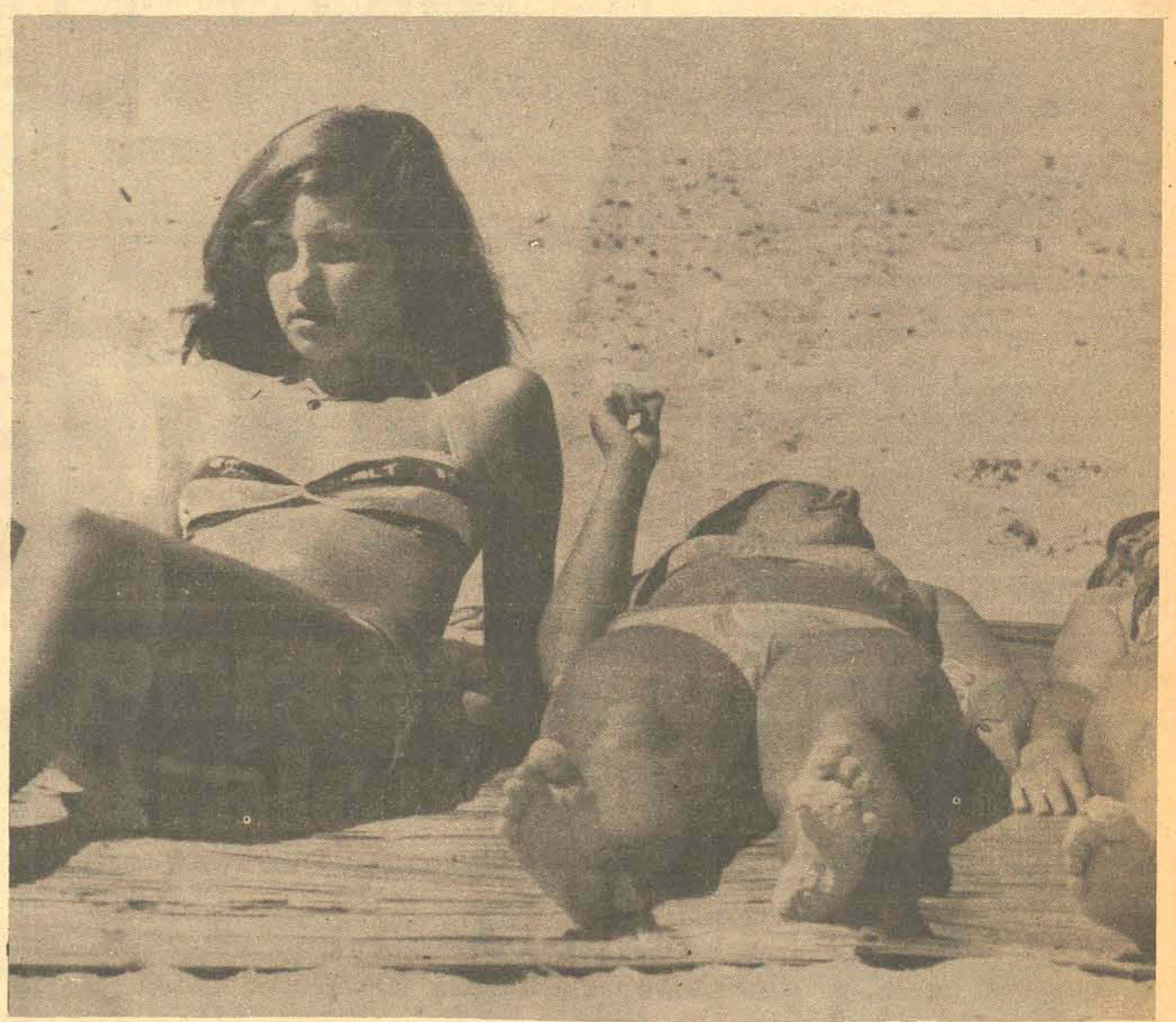

Os médicos alertam os veranistas contra a exposição demasiada do corpo ao sol, principalmente nesta época.

## Hospital atendeu a dez casos de insolação na Ilha

Mais de dez pessoas foram atendidas na emergência do Hospital Celso Ramos com princípio de insolação, em decorrência da exposição demasiada do corpo ao sol. Os médicos lançaram um alerta aos veranistas contra o perigo das queimaduras provocadas pelo sol, que contribui até para o envelhecimento precoce. (Página 15).



# Estado sai em defesa do consumidor

Através de atividades educativas e de apoio operacional aos órgãos federais, o Governo vai ajudar a controlar os preços

Ao relatar ontem, durante a reunião dos conselhos de Desenvolvimento Econômico e Social, o projeto de defesa do consumidor elaborado pelo Chefe da Casa Civil, Salomão Ribas Júnior, o secretário Hélio Ortiz disse não haver dúvidas quanto à importância e atualidade de tal assunto: "Sem exageros - prosseguiu - pode-se afirmar que continua permanentemente na ordem do dia. Os meios de comunicação de massa são pródigos em notícias sobre questões econômicas que afetam diretamente o consumidor".

Colocada em votação, a matéria foi aprovada pelos integrantes dos

conselhos, que optaram por uma das alternativas apresentadas, seja a de que o Estado inicie imediatamente atividades de caráter educativo e de apoio operacional aos órgãos federais fiscalizadores de preços, principalmente à Sunab. Na oportunidade, o governador Konder Reis, que presidiu o encontro de ontem, argumentou que o importante é o Estado não ficar omissivo no problema. Em seguida determinou ao professor Oswaldo Ferreira de Melo, secretário-executivo dos dois organismos, que redigisse a resolução definindo a forma de apoio operacional a ser oferecido aos órgãos federais e in-



Na reunião do Conselho, ontem, o projeto do secretário da Casa Civil foi aprovado após relatado pelo secretário Hélio Ortiz

dicando o organismo que coordenará as ações relativas às campanhas a serem promovidas em todo o território catarinense.

Antes de concluir seu extenso relatório, o Secretário da Saúde e Promoção Social manifestou-se favorável a realização de uma campanha preventiva para educar o consumidor catarinense, alertando da necessidade de se ter muita cautela na implantação e operação de um sistema dessa natureza, "de modo a que se cumpram as suas finalidades sem distorções".

— "A justiça social — acentuou — importa na harmonia e solidarie-

dade entre as categorias sociais de produção.

O secretário Hélio Ortiz abordou ainda o aspecto jurídico do projeto, salientando que embora a competência originária para tratar de assunto dessa natureza seja do Governo Federal, "nada obsta, assim, que se criem mecanismos que se propiciem aos órgãos competentes adoção das medidas necessárias ao cumprimento dos preceitos fixados pela lei fundamental".

— De fato — concluiu —, ao Estado é facultado agir, em caráter supletivo, auxiliando os órgãos federais específicos na difícil tarefa de coibir abusos.

## Otair analisa reformas da CLT e do Imposto de Renda

Ao enaltecer da tribuna a importância dos projetos de reforma da CLT, na parte relativa à segurança e medicina do trabalho, bem como da consolidação do imposto de renda, pessoas jurídicas, o senador Otair Becker disse que tais modificações terão "profunda repercussão sobre a economia e, em última análise, sobre a situação social do País".

Depois de enfatizar que o presidente Geisel vem se empenhando na modernização administrativa, o parlamentar catarinense lembrou que, no mês passado, durante a XVIII Convenção Nacional do Comércio Lojista, o temário focalizou e debateu principalmente os "males da burocracia que dificultam ou impedem o aperfeiçoamento do comércio em nosso país, com graves prejuízos para a economia nacional".

Isso, segundo Otair Becker ficou comprovado através dos temas que o Clube de Diretores Lojistas de Joinville levou à Convenção, realizada no Hotel Nacional, no Rio de Janeiro, onde diziam que "o crescimento da burocracia se acelera no Brasil e vem ocupando tempo cada vez maior do empresário e da administração de suas empresas ao ponto de se pensar que é um verdadeiro milagre que algumas novas empresas ainda surjam".

Não há, conforme frisou Becker, como sequer levantar o número de decretos, portarias, avisos e tantos outros expedientes nesse sentido que criam indezível cipoal burocrático, retirando da lei toda eficácia, pois é ela facilmente anulada ou contrariada pela profusão de atos administrativos inferiores, que sobre ela prevalecem.

Na mesma linha de raciocínio, o senador Otair Becker criticou o chamado ISTR (imposto sobre transporte rodoviário) tema também examinado e criticado na convenção nacional dos lojistas - porque, a seu ver, "foi um imposto que veio dificultar e tornar ainda mais complexo o



Becker: contra o "cipoal burocrático"

pagamento e cobrança de fretes". Isso, acrescentou, "precisamente quando o Governo mais luta contra a inflação, numa contradição evidente, o novo imposto onera o transporte, eleva os preços e se reflete, é evidente, na economia popular".

Portanto, disse Becker, a Convenção, após analisar e debater os defeitos decorrentes da criação do ISTR concluiu que melhor teria sido se o Governo, ao invés desse imposto, tivesse optado pelo aumento da alíquota do imposto sobre combustíveis e lubrificantes, já conhecido como mecânica própria, o que também não agravaria o "atual cipoal burocrático".

Por isso, Otair Becker ao concluir congratulou-se com o Governo pelas anunciadas reformas administrativas. Ministérios da Agricultura, Educação e Cultura, Trabalho e outros, porque entende que tais reformas, se efetivadas, contribuirão para a concretização de um desejo que não é apenas do Governo, mas também das classes produtoras e do próprio povo brasileiro.

## Arquiteto defende logosofia para se alcançar paz social

O arquiteto Gilson de Paula, estudante de logosofia de Belo Horizonte, esteve nesta Capital onde reuniu-se com membros do clube logosófico local, oportunidade em que foram debatidos temas ligados à logosofia.

Estabelecendo conceitos de felicidade e as formas através das quais as pessoas podem alcançá-la, Gilson de Paula afirmou que a logosofia tem ajudado muitas pessoas a resolverem seus problemas e se sentirem melhor no relacionamento social. Enfatizou que "esta ciência mostra ao ser humano, como aprender a resolver - ele próprio -, os seus problemas".

Mais adiante, definindo o que seja a logosofia, explicou que "é a ciência das causas. Enquanto se procura resolver os problemas, enfrentando os efeitos dos mesmos, a logosofia vai às causas que os originaram e mostra ao homem como ele pode resolvê-los".

Ele diz que isto é possível através de um processo de evolução consciente, por meio do qual a pessoa adquire uma capacitação intrínseca e tem condições de evitar problemas, bem como de encaminhar a solução para os mesmos.

Gilson de Paula, garante ainda, que se a logosofia fosse mais difundida e conseguisse mais adeptos, haveria mais felicidade e o mundo viveria em paz. "Por ser uma ciência nova - diz ele -, poucos a conhecem, mas já existem clubes logosóficos em várias cidades do Brasil, principalmente nas Capitais, reunindo entre seus membros, professores, médicos, estudantes, advogados e outros profissionais".

O criador da logosofia foi o pensador argentino Carlos Bernardo González Pecotche, em 1930. Entre outros, seus objetivos são: a evolução do consciente do homem; o conhecimento de si mesmo; a edificação de uma nova vida e de um destino melhor; o desenvolvimento e o domínio profundo das funções de estudar, de aprender, de ensinar, de pensar e realizar.

Em Florianópolis já existe uma Fundação logosófica, na Rua Nunes Machado, nº 14, sala 35, onde recentemente se instalou mais um centro de estudos dessa ciência. As pessoas interessadas em participar desses estudos poderão obter maiores informações pelos telefones 22-1755 (com Luiz César) ou 22-8896 (com Marisa Fontes).

## Papa Jr. vai a Justiça por incidente com engenheiro

São Paulo — O empresário José Papa Júnior, presidente da Federação e Centro do Comércio de São Paulo, vai aguardar até o começo da semana que vem uma notificação do Rio para saber se o engenheiro Noel de Almeida, com o qual teve um incidente dentro de um avião da Varig num voo entre Lisboa e Rio, entrou com uma ação na justiça. Se não receber nenhum aviso, o empresário paulista irá mover um processo contra o presidente do Metrô Carioca por calúnia, difamação e injúrias.

O Sr. José Papa Júnior foi acusado pelo engenheiro Noel de Almeida de ter molestado sua filha menor de idade, de estar embriagado e de agressão. Depois de distribuir duas notas oficiais sobre o caso, o presidente da Federação do Comércio designou o advogado Leonardo Frankenthal para cuidar judicialmente do assunto. Como medida preventiva, o Sr. José Papa submeteu-se a um exame médico onde ficou constatado escoriações pelo corpo, além de choque traumático

nas costelas.

A primeira comissão do DC-10 da Varig, a bordo do qual se deu o incidente, Doris Mary Morgado, paulista, apresentou-se voluntariamente no 4º Cartório de Notas, em São Paulo, onde, na presença de sete testemunhas, prestou declarações em escritura de declarações públicas afirmando que o Sr. José Papa Júnior "não estava embriagado e encontrava-se perfeitamente sóbrio durante todo o voo".

Na versão da aeronave, o empresário paulista foi agredido, quando estava sentado, com a máscara para dormir. Sua reação foi por instinto, segundo Doris Morgado, mas bastou ela segurá-lo pelo braço para que o empresário ficasse calmo. Durante a briga, o engenheiro Noel de Almeida teria repetido "animal" e "cafajeste" várias vezes. O serviço de bordo, ainda de acordo com as declarações da primeira comissão, serviu um copo de vinho branco ao Sr. José Papa durante a refeição, mas o copo voltou intacto.

Em suas declarações, a aeronave disse que o empresário paulista tomou um calmante, possivelmente da marca "Mogadon", antes de dormir. Disse ainda que depois do incidente o Sr. Noel de Almeida pediu ao comandante do avião que ligasse para o Rio, solicitando que a segurança do metrô fosse esperá-lo no galeão. "Vou prender esse homem", teria dito o engenheiro Almeida. O comandante negou-se a fazer a chamada.

Em seu depoimento, Doris Mary Morgado conta ainda que o Sr. José Papa Junior conversou calmamente com o engenheiro Noel de Almeida, tendo perguntado a sua filha se estava bem ou necessitava de alguma coisa, e que o incidente parecia terminado em paz. Razo por que toda a tripulação estranhou, no dia seguinte, o noticiário dos jornais.

MARFISO  
ALUGA

## Linhares contrário à redução de proventos dos aposentados da ECT

O deputado João Linhares (Arena) ao registrar na Câmara a audiência que manteve com o coronel Darcy Siqueira, diretor geral do DASP, denunciou a "injustiça que ameaça os aposentados dos antigos Correios e Telégrafos", que foram avisados da redução de seus proventos de aposentadoria em cerca de 50 por cento.

Segundo o parlamentar "esse procedimento é indevido, pois mesmo quando o serviço público verifica erro de cálculo da aposentadoria não se faz a redução desta quantia maior e sim vai se eliminando, gradualmente, nos aumentos futuros. Dessa forma - frisou - evita-se o catastrófico desequilíbrio no orçamento doméstico.

Todos os inativos passaram a receber, nos últimos dias, ofício do DASP dando conta de que seus proventos serão reduzidos, por exemplo de Cr\$ 5.976,00 para Cr\$ 2.681,00, retornando assim sua situação funcional à condição anterior, em face de não ter se aposentado até 31 de outubro de 1974.

Em vista disso, os milhares de aposentados no serviço público, em todo o Brasil, passaram a enviar cartas, telegramas e telefonemas ao congressistas de ambos os partidos na Câmara e no Senado. Como consequência tem sido inúmeros os discursos pronunciados nas duas casas em favor dos inativos.

ESTACAS  
CIMAR

ESTACAS DE CONCRETO PRÉ-MOLDADAS  
ITAJÁ - SC - Fones (0473) 44-1670 e 44-1070.  
QUALIDADE COMPROVADA.

## Este é um dos centros de decisões de Porto Alegre.

Os homens de negócios, os que decidem, quando chegam a Porto Alegre, ficam no Everest Palace Hotel. Eles confiam nos seus 14 anos de hotelaria. Grandes decisões e grandes lances nascem aqui.



everest  
palace  
hotel

14 anos de hotelaria  
Rua Duque de Caxias, 1357 - c/garagem  
Fone: (0512) 24-7355 - Telex 51-1650  
Porto Alegre - RS



Caixa Econômica do Estado de Santa Catarina S.A.  
CGC/MF 93.900.159/0001  
EDITAL  
ALIAÇÃO DE IMÓVEIS

A Caixa Econômica do Estado de Santa Catarina S.A. torna público que oferece à venda os seguintes imóveis de sua propriedade não destinados a uso:

- I - Área de terra com 2.200 m<sup>2</sup> na Estrada Navegantes - Luiz Alves
- II - Área de terra com 77.635 m<sup>2</sup> na Estrada Navegantes - Luiz Alves
- III - Casa de material à Rua Antero de Assis nº 21 - Estreito Florianópolis
- IV - Área de terra com 2.300 m<sup>2</sup> em Águas Brancas - Urubici
- V - Casa de madeira com 75,80 m<sup>2</sup> em Canasvieiras
- VI - Terreno e edícula, sito à Rua Tobias Barreto, 229, Estreito Florianópolis
- VII - Lote nº 42, com 360 m<sup>2</sup> - Jardim Atlântico - Florianópolis

Os interessados deverão remeter propostas para BESC S/A CORRETORA DE SEGUROS E ADMINISTRADORA DE BENS - BESCOR - (CRECI Nº 24), sito à Praça Pereira Oliveira, nº 10 - Florianópolis - SC, contendo todas as indicações sobre a transação. Poderá a CEESA a seu exclusivo critério rejeitar qualquer proposta não cabendo aos proponentes direito de recurso ou qualquer outra medida em face da rejeição.

Florianópolis (SC), 01 de Novembro de 1977  
A Diretoria

ENCURTANDO  
DISTÂNCIAS







## LOTERIA ESPORTIVA



O Corinthians, no jogo 4, não faz boa campanha no brasileiro

Com alguns clássicos regionais e jogos em que o hipotético favorito joga no campo do adversário, o teste 362 da Loteria Esportiva se apresenta como um dos mais difíceis dos últimos tempos. O apostador, em alguns jogos, terá de optar por um palpite triplo por falta de favoritos destacados.

Dois jogos, até o momento, estão confirmados para sábado:  
Jogo 4 — Corinthians x ABC — e o de nº 5 — Brasília x Goitacás —. Os demais serão disputados na tarde de domingo.

**Jogo 1 — Internacional x Grêmio** — Campeonato nacional — Beira-Rio: Jogo sem favorito, pois trata-se do maior clássico do Rio Grande do Sul. O Inter está esperando por este jogo, que será a revanche da final da última temporada. O Grêmio está bem até agora no nacional. É um dos líderes de seu grupo e folgou na última rodada. O Internacional, por seu lado, venceu o Joinville de 5 a 0. Na Loteria Esportiva há uma grande vantagem do Inter, com 11 vitórias, três derrotas e seis empates.

**Jogo 2 — São Paulo x Palmeiras** — Campeonato nacional — Morumbi: O São Paulo é o líder invicto do seu grupo e na última rodada folgou na tabela e deu descanso para todos os jogadores. O Palmeiras faz uma campanha muito irregular e na rodada passada decepcionou ao empatar de 1 a 1 com o XV de Novembro de Piracicaba. O retrospecto da Loteria apresenta o São Paulo com seis vitórias e o Palmeiras com cinco. A coluna do meio apareceu oito vezes.

**Jogo 3 — Santos x Botafogo (SP)** — Campeonato nacional — Santos: Mesmo com o mando de campo, o Santos não pode ser apontado como o favorito absoluto. O time se apresenta com altos e baixos e está em situação difícil na tabela. O Botafogo também faz campanha apenas discreta até agora. O time de Ribeirão Preto venceu seus dois últimos jogos, mas com muita dificuldade e em seu próprio campo. Na loteria o Santos tem três vitórias e um empate. O Botafogo ainda não venceu na loteria.

**Jogo 4 — Corinthians x ABC** — Campeonato nacional — Pacaembu: O Corinthians está ligeiramente mais cotado por jogar no Pacaembu. No entanto, o campeão paulista terá de se precaver para não ser surpreendido seu último resultado e uma derrota de 2 a 1 para a Ponte Preta. O ABC não perdeu até agora e, mesmo tendo feitos todos os jogos em seu campo, isto não deixa de ser uma façanha. O jogo aparece pela primeira vez na loteria.

**Jogo 5 — Brasília x Goitacás** — Campeonato nacional — Brasília: O Brasília é um time difícil de ser batido em seu campo e já deu mostras disso em rodadas anteriores. Desta vez, o técnico promete ganhar o jogo e, se possível por diferença de dois gols. O Goitacás subiu de cotação com o empate de 1 a 1 com o Botafogo. Entretanto, deve adotar um esquema mais cauteloso neste jogo. Este jogo também estréia na loteria.

**Jogo 6 — Atlético x Cruzeiro** — Campeonato nacional — Mineirão: Outro jogo com características de revanche. O Cruzeiro foi o campeão regional vencendo o Atlético na final e agora, o time de Barbatana promete vencer de qualquer maneira. O Cruzeiro tem boa campanha até agora. Seu último resultado, entretanto, não foi muito bom. Empatou de 2 a 2 com o América MG depois de estar vencendo de 2 a 0. Na Loteria Esportiva o Atlético tem 10 vitórias contra oito do adversário.

A coluna do meio apareceu 10 vezes.

**Jogo 7 — Maringá x Coritiba** — Campeonato nacional — Maringá: O Maringá surpreende até agora. É um dos invictos do campeonato e sua defesa não sofreu gols até agora. O jogo está marcado para seu campo onde, invariavelmente, se apresenta muito bem. O Coritiba atravessa uma de suas fases mais difíceis na última rodada perdeu para o Juventude de Caxias do Sul de 2 a 1. Entretanto, está melhor no retrospecto da loteria com três vitórias contra uma do adversário e ainda um empate.

**Jogo 8 — Ceará x Sampaio Correia** — Campeonato nacional — Fortaleza: Jogo de prognóstico muito difícil. O Ceará vai jogar em casa mas está em crise após sucessivos maus resultados. Fala-se até na saída do técnico Paulinho de Almeida. O Sampaio faz campanha muito melhor. E outro invicto do campeonato e sua última vitória foi sobre o Flamengo do Piauí, 3 a 1. Este jogo estréia em programas da Loteria Esportiva.

**Jogo 9 — Santa Cruz x Esporte Recife** — Campeonato nacional Recife: Jogo entre as duas maiores forças do Estado. O Santa Cruz, terceiro colocado no campeonato que passou, foi a Campina Grande e goleou o Treze de 6 a 0. Já o Esporte, campeão regional, perdeu para o Palmeiras de 2 a 1 em seu último compromisso. Jogo considerado tira-teima e muito difícil para o apostador. Na Loteria Esportiva a vantagem é do Santa Cruz com 10 vitórias contra sete do adversário e mais 11 empates.

**Jogo 10 — Remo x Paissandu** — Campeonato nacional — Belém: O Remo deu mostras de estar em má fase ao perder do Santos de 2 a 0 no último domingo. Antes, o campeão paraense já havia perdido jogos mais fáceis e está longe de merecer a confiança do apostador. O Paissandu está em plano ligeiramente superior. Seu último resultado é uma vitória de 3 a 2 sobre o Fast em Manaus. Na Loteria Esportiva o Remo venceu seis vezes, perdeu quatro e empatou cinco.

**Jogo 11 — Vasco da Gama x Vila Nova** — Campeonato nacional — São Januário: O Vasco é o maior favorito deste teste. Sua cotação subiu mais ainda ao vencer o Goiás de 3 a 0 em Goiânia, jogando um futebol do mais alto nível. O Vila Nova joga muito bem em seu campo. Fora de Goiás, o time cai muito de produção. Em dois jogos até agora pela loteria o Vasco venceu um e no outro deu coluna do meio.

**Jogo 12 — Vitória (BA) x Fluminense (RJ)** — Campeonato nacional — Salvador: Como alerta para os torcedores vale lembrar que o Fluminense ainda não venceu o Vitória em jogos pela loteria. Em dois jogos perdeu um e empatou o outro. Atualmente, nenhum dos dois merece a condição de favorito. O Fluminense por ter perdido de 1 a 0 para o América no Domingo, e o Vitória pela fraca campanha até agora. O melhor palpite é a coluna do meio.

**Jogo 13 — Flamengo x América (RJ)** — Campeonato nacional — Maracanã: O Flamengo faz uma das campanhas mais expressivas do atual campeonato. Venceu todos os jogos até agora e de maneira tão convincente que chega a ser apontado como um dos finalistas. O América, com um time todo modificado e muito motivado venceu o Fluminense de 1 a 0 no domingo. O Flamengo está disparado na loteria até agora: nove vitórias, três derrotas e quatro empates.

Recife — Terá início hoje no Clube Internacional, nesta capital, o I Campeonato Sul América da cidade de Recife, a mais importante competição fixa de tênis das regiões norte/nordeste do País, que será realizada pela primeira vez este ano, numa promoção conjunta da confederação brasileira de tênis e federação pernambucana, com o patrocínio da Sul América Seguros.

O campeonato faz parte do calendário oficial da CBT e terá cinco dias de duração, devendo terminar no próximo domingo, dia seis. Serão distribuídos um total de Cr\$ 37.500,00 em prêmios aos atletas classificados nos quatro primeiros lugares nas simples e nos três primeiros das duplas, masculinas e femininas. Da mesma forma que o campeonato brasileiro, disputado em Curitiba, no mês passado, o campeonato sul América da cidade de Recife é aberto a tenistas de todas as idades.

## OS PRÊMIOS

O campeão das simples masculinas receberá Cr\$ 8 mil - o maior prêmio do cam-

peonato -, que corresponde a mais da metade do prêmio ganho pelo campeão brasileiro, em Curitiba. O segundo colocado das simples masculinas receberá Cr\$ 4 mil, o terceiro, Cr\$ 3 mil e o quarto colocado na categoria, Cr\$ 2 mil, num total de Cr\$ 17 mil em prêmios.

A campeã das simples femininas ganhará um prêmio de Cr\$ 4 mil, a segunda colocada receberá Cr\$ 2 mil, a terceira colocada ganhará Cr\$ 1 mil e a quarta colocada da categoria receberá um prêmio de Cr\$ 500,00.

A dupla masculina campeã ganhará Cr\$ 4 mil, a dupla colocada em segundo lugar receberá Cr\$ 2 mil e a dupla terceira colocada, ganhará Cr\$ 1.500,00 de prêmio.

A dupla feminina campeã ganhará Cr\$ 3 mil de prêmio, a dupla segunda colocada receberá Cr\$ 1.500,00 e a dupla terceira colocada, Cr\$ 1 mil.

## IMPORTÂNCIA

O presidente da CBT, Gabriel Figueiredo, afirmou ontem que a realização desse I Campeonato Sul América da cidade de Recife e de funda-

mental importância para o desenvolvimento do Tênis brasileiro, especialmente nas regiões norte/nordeste, que até agora careciam de uma competição como esta, contando apenas com campeonatos regionais de pouca expressão, que não contavam com a presença de tenistas de outros Estados.

Disse Gabriel Figueiredo, que a ideia da CBT é transformar o campeonato sul América da cidade de Recife numa das mais importantes competições de tênis do Brasil. Já no próximo ano, o campeonato deverá contar com a presença de tenistas de vários países, pois os prêmios serão aumentados para atrair os maiores nomes do esporte no Brasil e na América Latina. Este primeiro ano servirá mais como experiência para os próximos campeonatos.

## O CAMPEONATO

Estão inscritos no campeonato 34 tenistas de São Paulo, Rio de Janeiro, Pernambuco, Rio Grande do Sul, Paraná, Bahia, Ceará e Alagoas. Grande parte dos tenistas que estão disputando o XXVI

Campeonato Brasileiro da Juventude, que será encerrado hoje, em Salvador, participará do campeonato sul América da cidade de Recife.

Os jogos serão disputados em melhor de três "Sets", sendo o "Set" decisivo decidido pelo sistema "Tie-Break". Nas dezesseis, oitavas e quartas-de-finais as partidas serão eliminatórias, sendo os perdedores automaticamente eliminados. A partir das semifinais, os quatro finalistas de cada categoria disputarão o título pelo sistema "todos contra todos", da mesma forma que no campeonato brasileiro da juventude.

No masculino, os maiores destaques são os paulistas Celso Sacomandi, Harry Uffer e Fernando Von Orten e os gaúchos Nei Keller e Luiz Enck - três dos quais são finalistas em Salvador.

No feminino, os destaques do campeonato de Recife são a baiana Patricia Medrado, a gaúcha Marília Matte e as paulistas Soraya Cuellas e Lucia Braga.

A presença de Patricia Medrado, tri-campeã brasileira de tênis, está despertando o interesse geral do meio tenístico pernambucano.

## OS JOGOS DE HOJE

Como a grande maioria dos tenistas ainda se encontra em Salvador, participando do brasileiro da juventude (só hoje à noite começarão a chegar a Recife), poucos jogos foram marcados para hoje: Lúcia Dias Lopes (RJ) x Frederico Muniz (PE); Paulo Henrique Rocha (RJ) x Eurico Cahu (PE); Luiz Cavalcanti (PE) x Manuel Sá (SP); Frederico Pontes (CE) x Abelardo Pinto (PE).

Os cabeças-de-chave do masculino — Nei Keller, Celso Sacomandi, Fernando Von Orten, Harry Uffer e Luiz Eock - só começarão a jogar amanhã à tarde. Os jogos do feminino começarão somente amanhã e a estréia das favoritas, como Patricia Medrado, só deverá ocorrer depois de amanhã, já que a baiana é uma das cabeças de chave da categoria.

### América venceu competição de remo

Blumenau (sucursal) — As equipes de remô do Clube Náutico América e Cruzeiro do Sul de Joinville, estiveram participando de um torneio de Remo, no último final de semana na raia do rio Itajaí Açu, na cidade de Gaspar.

A equipe do América, alcançou no total 182 pontos contra 40 pontos da representação de Joinville, assim distribuídos: categoria juvenil, 40 pontos em três regatas, e no adulto 142 pontos. Na categoria skif, o vencedor foi Rolf Kreuzfeld. Dois com timoneiro, Sérgio Mariano da Silva, Walfrido Zimmermann e Rogério Geiser (timoneiro). Doble skif, Hans José Dost e Amandio Catelain.

Os remadores do América, de Blumenau continuam seus treinamentos, visando o próximo torneio, onde provavelmente deverão participar equipes de Porto Alegre, Florianópolis e São Paulo.

Devido a construção da nova sede, o Clube Náutico América, está realizando os seus treinamentos num reservatório especialmente construído para esta finalidade. As chuvas também atrapalharam os treinamentos, que somente foram feitos na semana passada, quando o rio voltou ao seu leito normal.

## Em Recife começa hoje o Sul-América de Tênis

# BESC Turismo e BESC Financeira: encurtando distâncias entre você e seu time neste Nacional.

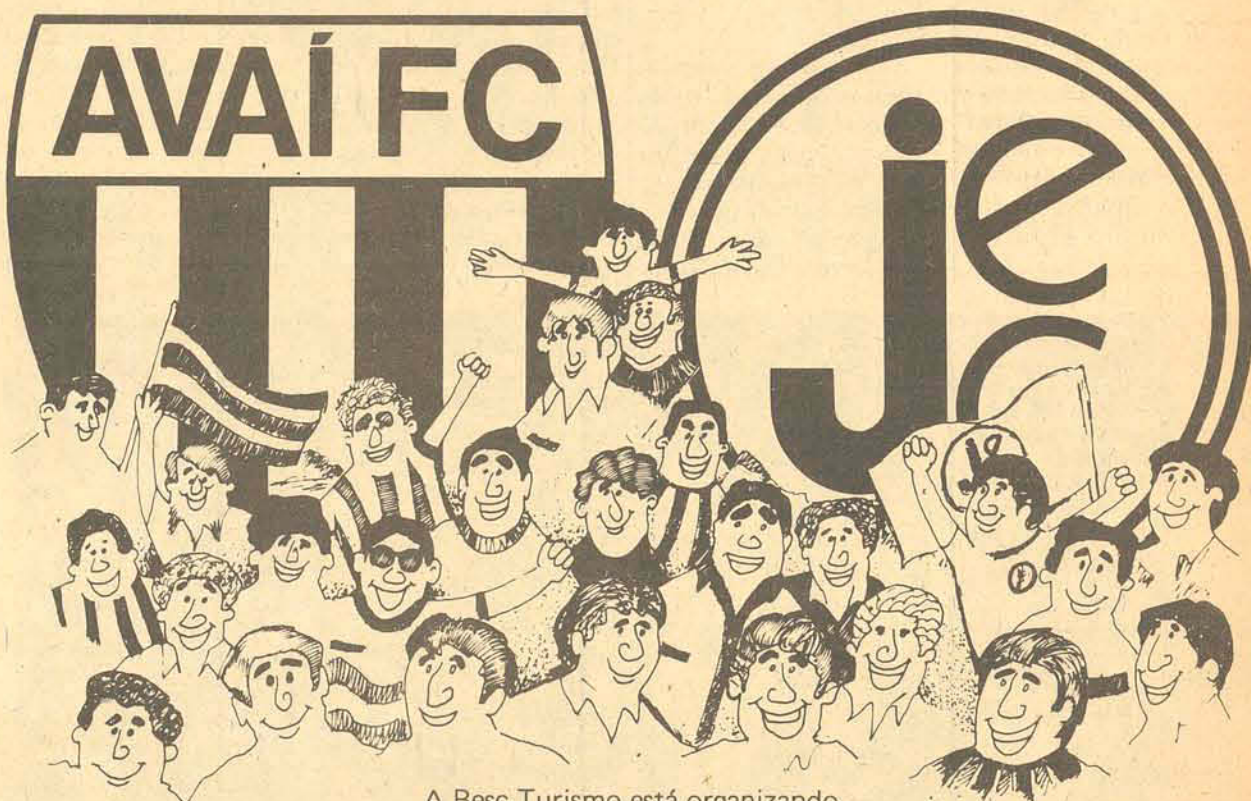

A Besc Turismo está organizando excursões que vão levá-lo aos encontros do Avaí e Joinville nesse Campeonato Nacional. A Besc Turismo organiza o roteiro: via aérea ou terrestre. Se você preferir, reserva o hotel e até organiza alguns passeios extras. E a Besc Financeira, financia tudo. Vá até a Besc Turismo, ou procure a agência do Besc de sua cidade. Você vai ver como é fácil torcer, gritar e comemorar os grandes momentos de seu time no Campeonato Nacional.

**Grupo Financeiro BESC**

Uma Empresa do Sistema



CODESC



ENCURTANDO DISTANCIAS

### BANCO DO ESTADO DE SÃO PAULO, S/A CONCURSO PARA AUXILIAR DE ESCRITA

O Banespa torna público que fará realizar Concurso de Auxiliar de Escrita, para preenchimento de vagas nesta cidade.

**ORDENADO:** — Cr\$ 2.520,00

**JORNADA DE TRABALHO:** — 6 horas

**ASSISTÊNCIA MÉDICO-HOSPITALAR, GRATIFICAÇÃO SEMESTRAL, ETC.**

#### REQUISITOS

**IDADE:** — de 18 a 24 anos

**ESCOLARIDADE:** — 1º Grau Completo

**PROVAS:** — Objetivas, Datilografia e Exame Psicológico

**INSCRIÇÕES** — 07/11/77

Os interessados deverão comparecer à Agência **BANESPA** desta localidade onde receberão maiores esclarecimentos.

# PRÁ FRENTE AVAI! FIGUEIRA VEM AI!

dois carros e duas Tvs a cores

## CASSOL S.A., entra em campo no Nacional, vestindo a camisa de Santa Catarina













## Saúde exigirá dos Estados melhor condição de vida

Rio — O Ministério da Saúde está desenvolvendo um trabalho que vai exigir no futuro dos Governos estaduais e municipais melhores condições para a sobrevivência do homem. A informação foi dada ontem nesta capital pelo ministro Almeida Machado, ao abordar o que ele chama de "o problema da ecologia urbana".

Explicou Almeida Machado que o trabalho definirá a questão de espaço alocado a cada cidadão, sua distribuição, a poluição sonora, a poluição da informação e suas tensões, que geram desequilíbrio. Segundo o Ministro da Saúde, também se procurará saber quais os subprodutos que transformam o meio-ambiente artificial em verdadeiro depósito de lixo e como reage a saúde humana sobre o impacto da poluição química.

Paulo de Almeida Machado declarou que a Fundação Osvaldo Cruz precisará estar preparada para fornecer todas essas

respostas, que serão exigidas, dentro de 10 ou 15 anos, pela sociedade. Esclareceu que o ministro não pretende resolver o problema de espaço de cada habitante de uma cidade, mas definir o que prejudica a saúde.

O ministro falou também sobre o mercado de sangue, manifestando sua certeza de que um dia o governo saberá controlar a venda de sangue humano, estando já preocupado em oferecer os meios necessários para fiscalização desse mercado.

Acentuou que está em vigor uma lei que regulamenta a venda de sangue, mas não há estrutura para controle, que deverá ser criada aos poucos. "A Fundação Osvaldo Cruz" - disse - "deu o primeiro passo para o controle com a fabricação do antígeno que, detectado no sangue humano, de imediato saberá se o portador está com doença de chagas". Segundo Almeida Machado, o antígeno começará a ser vendido no próximo ano.

### Polícia de S. Paulo já tem novo comandante

Brasília — O Presidente Geisel assinou decreto pondo à disposição do Governo de São Paulo, a fim de exercer o cargo de Comandante da Polícia Militar daquele Estado, o Coronel da Arma de Cavalaria, Arnan Bastos de Carvalho Braga. O decreto, acompanhado da assinatura do Ministro do Exército, está publicado no Diário Oficial que circula hoje. O cargo era ocupado pelo Coronel Torre de Mello.

### A maioria dos municípios do Brasil passa dificuldades

Brasília — Ao afirmar que a situação da quase totalidade dos municípios brasileiros é de permanente dificuldade e de constante apertura financeira, face a discriminação da receita pública, o deputado Aroldo Carvalho (Arena-SC) chamou a atenção das autoridades para o fato que, segundo ele, gera problemas sérios em todas as áreas da vida municipal e causa atrofia daquelas unidades administrativas. O parlamentar afirmou que "o legislador revolucionário", não atentou para o fato de que apenas uns poucos municípios das áreas mais industrializadas do país são beneficiários de polpas arrecadações provenientes do ICM, reclamando, conseqüentemente, providências das autoridades federais para minorar a situação daquelas comunas.

### Deputado pede que o Governo crie novos municípios

Brasília — O deputado Joel Ferreira (MDB-AM) voltou a reclamar do governo providências no sentido de facilitar a criação de novos municípios no País, através de mudanças na legislação. Ilustrou com o caso do Estado do Amazonas, que tem uma extensão territorial de 1 milhão e 500 mil quilômetros quadrados e dispõe apenas de 43 municípios, alguns deles do tamanho do Estado de São Paulo, não dando condições aos seus administradores de sentirem de perto as reais necessidades de suas respectivas comunas, dada sua extensão territorial.

## Ministério não vê solução à dívida dos clubes de futebol

Rio — Ainda é um assunto mantido em aberto o problema das dívidas dos clubes de futebol, segundo declarações do Ministro da Previdência e Assistência Social, Nascimento e Silva.

Quando à sugestão apresentada pelo Almirante Heleno Nunes no sentido de aumentar o preço de cada aposta da loteria esportiva, afirmou que não haveria obstáculos por parte de seu Ministério mas a proposta não foi aceita na área do Ministério da Fazenda.

O Ministro acrescentou, no entanto, que não acha justo que recaia sobre o público o peso das dívidas dos clubes. E garantiu que este é um problema que persiste porque os clubes pagam enormes somas por passês de jogadores sem nenhuma preocupação em considerar

a Previdência Social. Nascimento e Silva revelou que existem várias maneiras de amortizar as dívidas. Mas todas elas são insatisfatórias.

Já em relação à falsificação das guias dos Inps, o ministro garantiu que o problema será resolvido, afirmando inclusive que já manteve uma reunião com o gerente do Instituto de Assistência e Previdência Social, Líbero Maçari, em busca de soluções para o problema que serão aplicadas logo que o órgão entrar em funcionamento em janeiro.

"Sabe-se que estas falsificações abrangem vários tributos e taxas, como aconteceu com as taxas rodoviárias. Com relação ao Inps, também existem quadrilhas organizadas para falsificação de guias. Já estamos em

contato com o Departamento de Polícia Federal para evitar novos casos deste tipo. Vários inquiridos estão em andamento, restando ainda um aperfeiçoamento para as formas de fiscalização".

O Ministro disse, porém, que é bom o nível de recolhimento do Inps por parte das empresas já que, em sua maioria, são corretas.

Nascimento e Silva esclareceu ainda que o problema da contratação de novos médicos só será examinado no próximo ano quando será estudado também o quadro de lotação dos médicos. Em relação ao programa materno-infantil disse que isto implicará no deslocamento de médicos para o atendimento, havendo também outras formas, como convênios com Esta-

dos e municípios.

O atendimento efetuado pelo Inps cresce a cada ano sendo registradas nos últimos 12 meses 110 milhões de consultas, cifra que deverá ser elevada para 130 milhões. O número de internações aumentou numa proporção maior e, segundo declarações do Ministro, a qualidade dos atendimentos melhorou bastante. Quanto ao programa de alimentação complementar realizado pela LBA, os resultados obtidos foram positivos devendo ser implantado ainda este mês em Belo Horizonte e em janeiro, em Brasília.

### Curitiba terá melhor linha telegráfica do mundo

Milão, Itália — Informou-se ontem aqui que uma companhia italiana construirá, no Brasil, uma das principais linhas telegráficas do mundo.

A "Nuova Agudio", de Milão, que integra o grupo Fata, anunciou ter obtido um contrato de 11 milhões de dólares para uma linha telegráfica de 14 quilômetros, a ser construída em Curitiba, no Estado do Paraná.

Em linha, que ficará pronta em dois anos, transmitirá à velocidade de cinco metros por segundo.

## Pessoal do Governo tem curso de especialização

O Programa de Desenvolvimento de Executivos de Santa Catarina (Prodesc) e o Projeto de Desenvolvimento de Executivos da Administração Pública (Prodap) realizam a partir da próxima quinta-feira até o dia 16 de dezembro, um curso sobre Administração e Técnicas de Treinamento, destinado ao pessoal envolvido com treinamento e desenvolvimento de recursos humanos e órgãos da administração estadual.

As entidades promotoras, vinculadas à Fundação Catarinense do Trabalho, programaram este curso a partir de um consenso obtido em reunião realizada no auditório da Celesc com a presença de 24 representantes de órgãos da administração estadual, ligados a setores de capacitação de recursos humanos. Atendendo ao fator tempo disponível e à homogeneidade de conteúdo, programou-se o curso com temas metodológicos visando a uma estratégia de trabalho. No próximo ano será realizado outro curso com o tema "Organização e Administração de uma Unidade de Treinamento".

### MÓDULOS

O conteúdo programático, a partir dos temas solicitados, será o seguinte durante este ano: 1º módulo: Levantamento de necessidades de treinamento — desenvolvimento de recursos humanos e treina-

mento finalidades do levantamento de necessidades de treinamento; técnicas de levantamento de necessidades de treinamento. A carga horária será de 28 horas (3h/dia) nos dias 3, 4, 7 e 8 deste mês. O 2º módulo prevê a elaboração de programas de treinamento: modelos de planejamento; o diagnóstico e a tomada de decisão; objetivos instrucionais; construção metodológica de projetos e alocação de recursos. Com uma carga horária de 20 horas (4h/dia), esse módulo será desenvolvido no período de 21 a 25 de novembro. 3º módulo: metodologia

e técnicas de treinamento: estratégias de ensino; fundamentos em educação de adultos; o modelo andragógico e técnicas específicas de treinamento. A carga horária será de 24 horas (3h/dia) e o módulo será desenvolvido entre os dias 5 e 7 de dezembro. O 4º módulo prevê a avaliação de treinamento: formas de avaliação, avaliação de processo; avaliação de produto; acompanhamento. Carga horária de 16 horas (8 horas/dia). Esse módulo será realizado nos dias 15 e 16 de dezembro.

O professor George Vitória Szeneszi, coordenador executivo do Prodap, explicou que os trabalhos resultantes desse treinamento comporão o conjunto de informações que permitirá à Fucat trabalhar sobre carências reais, a fim de propor ao Estado uma ação de treinamento sistematizada e orientada para objetivos precisos e mensuráveis.

### Acesso aos cemitérios ficou engarrafado no Rio

Rio — Ontem, véspera de Finados, o movimento foi grande nos cemitérios, principalmente no do Caju, onde o tráfego está muito congestionado por causa dos carros estacionados na calçada, embora o Detran tenha proibido o estacionamento em toda a área próxima ao cemitério. O policiamento prometido pelo Detran não chegou e como a calçada está tomada pelos carros, os pedestres tiveram que passar pelo meio da rua, o que provocou um lento escoamento do trânsito.

Em Inhauma, na avenida Automóvel Clube as visitas estão sendo feitas desde sábado e domingo, mas o problema lá são as obras do metrô que cercam toda a área em frente ao cemitério e as pessoas têm que contornar o canteiro de obras para ter acesso ao portão de entrada; lá o policiamento é feito pelo 4º BPM e o atendimento médico é no Hospital Salgado Filho. No Catumbi a frequência é normal, mas também deve aumentar muito à tarde e amanhã.

O Jardim da Saudade está com grande movimento e tem quatro carros da PM dentro do cemitério; o atendimento é feito no posto médico do próprio cemitério, que tem também casa de flores, embora haja na rua umas 6 barracas vendendo flores. Todos os cemitérios abrem esses dias de 6 às 18 horas e atualmente o enterro mais barato custa 26 cruzeiros e oitenta centavos e só é conseguido mediante acatado de pobreza o mais caro custa 4 mil e 600 cruzeiros.

## HORÁRIOS

### LINHA CRICIUMA — SÃO PAULO

CARRO CONVENCIONAL — Diariamente. Saída de Criciuma às 16 horas, com escala em Balneário Camboriú, para o jantar - Restaurante Belmar - às 19,40 horas.

CARRO LEITO — De Domingo à 6a. Feira. Saída de Criciuma às 16,30 horas, com escala em Balneário Camboriú, para o jantar - Restaurante Belmar às 20,10 horas.

### LINHA SÃO PAULO — CRICIUMA

CARRO CONVENCIONAL — Diariamente. Saída de São Paulo às 19,40 horas.

CARRO LEITO — De Domingo à 6a. Feira. Saída de São Paulo às 20,15 horas.

**CATARINENSE**  
CINQUENTA ANOS  
TRANSPORTANDO COM CARINHO



**MARFISO**  
COMPRA



Procure conhecer ou adquirir o revestimento integrado ELIANE (preço de fábrica) nas lojas ou representações de:  
**CAMPOS, BURIGO E CIA.**  
(Cada vez mais perto de você)  
VENDAS: (Cod 0484) 332604-333268 - CRICIUMA - SC  
(Cod 0485) 220079 - ARARANGUA - SC  
**Representações:**  
Joinville: Rua Uberaba, 309-Bairro Floresta  
(Cod 0474) 22-6233.  
Itajaí: Rua Brusque, 329 (Cod 0473) 443774



## ATENÇÃO VENDEDORES (TODOS OS RAMOS COMERCIAIS)

Estamos realmente preocupados com o seu salário atual. Gostaríamos de oferecer uma oportunidade rara, multiplicar os seus ganhos por quanto você quiser. Venha conversar conosco ainda hoje. AV. RIO BRANCO, 112





