

O TEMPO - Pressão Atmosférica Média: 1009,8 milibares. Temperatura média 26,8° máxima insolação 41,2° mínima 17,7° (Média mínima no Planalto 14,2°) Cumulus, Stratus, de claro a encoberto. Nevoeiro noturno. Tempo no Planalto: Com chuvas esparsas à noite, passando a bom. No litoral: Bom durante o dia, instabilidades esparsas à noite. Previsão: A. Seixas Netto.

# O ESTADO

Florianópolis, terça-feira - 01 de novembro de 1977 - Ano 63 - Nº 18.866 - Edição de hoje, 16 páginas - Cr\$ 3,00

**VESTIBULAR SIMULADO - GABARITO**  
- É o seguinte o gabarito de resposta do Vestibular Simulado, prova de Física, elaborado pelo Curso Barriga Verde e publicado na edição de ontem de "O ESTADO":  
1ª - "D"; 2ª - "B"; 3ª - "C"; 4ª - "D"; 5ª - "B";  
6ª - "C"; 7ª - "D"; 8ª - "B"; 9ª - "B"; 10ª -  
"B"; 11ª - "B"; 12ª - "D"; 13ª - "C"; 14ª -  
"C"; 15ª - "C"; 16ª - "D"; 17ª - "D"; 18ª -  
"C"; 19ª - "D"; e 20ª - "C".

## Casa Branca confirma visita de Carter em novembro ao Brasil

Assessores do Governo norte-americano disseram ontem que o presidente Jimmy Carter não pretende adiar sua visita ao Brasil, Venezuela e Argentina, programada para novembro, apesar das especulações sobre um possível cancelamento. Carter deixará os EUA no dia 22 próximo em direção à Caracas. (P.11).

## Não pechinche! Compre pelo preço real!

Conjuntos estofados da linha-nobre em veludo, náilon ou couro.

Conjunto em capitonê de 12.500,00 por

**7.500,00**



Toda a linha Ita de tapetes tem 40% de desconto. Até 12 pagamentos.

**carpetes DRASTOSA**



o único carpete que não solta pêlos. Exclusivo Pedroso no Paraná e Sta. Catarina.



MULTIPIISO LIGNÉ

**109,00**  
o m<sup>2</sup> colocado

E GANHE

**300,00**

na compra do seu COLCHÃO PIRASPUMA para solteiro



**PEDROSO O REI DOS TAPETES**

Dr. Murici, 231-339 - Curitiba  
Santos Saraiva, 49 - Fpolis  
Av. S. Gabriel, 281 - S. Paulo



Na companhia da mãe, a criança se distrai vendo o túmulo, sem perceber a relação entre a vida e a morte.

## Cemitério de São Francisco recebe amanhã 30 mil pessoas

Cerca de 30 mil pessoas deverão visitar amanhã o cemitério de São Francisco de Assis, em Itacorubi. Ontem o movimento foi grande. Com baldes, escovas, latas de tintas, familiares aproveitaram todo o dia para limpar os túmulos, permitindo, dessa forma, que o cemitério começasse aos poucos a se transformar num centro de vendedores ambulantes. Água não faltou. E os meninos aproveitaram a ocasião para oferecer seu trabalho de carregar latas d'água. (Página 16).

"O ESTADO"



## COMUNICADO

FERIADO DE QUARTA-FEIRA - DIA 2

O ESTADO comunica aos seus leitores e clientes, que tendo em vista o feriado de quarta-feira — dia 2, não circulará na quinta-feira — dia 3. A loja de anúncios na sobreloja do Centro Comercial Aderbal Ramos da Silva, na rua Felipe Schmidt, permanecerá aberta na terça-feira até às 19 horas, para atendimento a todos os seus clientes de anúncios.

## Clemente pode ser o novo treinador do Joinville

O nome de Antônio Clemente, por sua experiência em campeonato brasileiro, reúne as preferências da diretoria do Joinville que até ontem ainda não tinha se decidido sobre um substituto para Velha. Hoje pela manhã o JEC diz quem é o novo técnico (Pg.8)



## Geisel garante apoio às empresas e confia no neo-capitalismo

O Presidente Ernesto Geisel reafirmou o apoio do seu Governo ao empresariado nacional, ao falar ontem durante a abertura da IV Conferência Nacional das Classes Produtoras, que se realizará até o próximo dia 4 no centro de convenções do Hotel Nacional, no Rio de Janeiro. O Chefe da Nação, em seu discurso de 14 laudas, reafirmou também a sua confiança no modelo neo-capitalista adotado pelo Brasil. Aludiu também ao problema social que não podia estar ausente no importante encontro e falou sobre a necessidade de suprir-se a fonte de energia com outras alternativas (P.5).

**Projeto Cura inicia hoje com obras de urbanização no bairro do Estreito**

Página 16

**DNOS vai investir 400 milhões na dragagem do rio Tubarão**

Página 9

**MTr faz convênio com Ufsc e Acafe para organizar mercado de trabalho**

Página 5

**Férias escolares iniciam no dia 17 de dezembro na Capital e interior**

Página 16

## Geisel fará as reformas depois de conhecer o seu sucessor

A afirmação é do líder do Governo na Câmara, José Bonifácio, segundo o qual "o aperfeiçoamento democrático anunciado pelo Presidente Ernesto Geisel e que vem sendo examinado, virá ainda no atual Governo. Mas advertiu que "o Governo não abre mão das características básicas do AI-5, pois a situação não permite e é necessário que o Estado tenha mecanismo de defesa da democracia. Reafirmou que o sucessor de Geisel não sairá antes de janeiro. "O Presidente estabeleceu que só será tratado disso depois de janeiro, quando conversará a respeito". (Página 2)

# Bonifácio diz que o aperfeiçoamento democrático ocorrerá ainda sob o atual Governo

## Depois da sucessão, as reformas

**Belo Horizonte** — O Líder do Governo na Câmara dos Deputados, Sr. José Bonifácio de Andrade (Arena-MG), anunciou ontem, nesta capital, que todas as reformas políticas que serão realizadas pelo presidente Ernesto Geisel, visando a institucionalização do País e a incorporação na Constituição de dispositivos constantes do AI-5, virão depois de conhecido

o nome do futuro Presidente da República.

Declarou o Líder do Governo que o aperfeiçoamento democrático, anunciado pelo presidente Ernesto Geisel e que vem sendo examinado, virá ainda no atual governo. Mas advertiu que "o Governo não abre mão das características básicas do AI-5, pois a situação mundial não permite e é ne-

cessário que o Estado tenha mecanismo de defesa da democracia".

O Sr. José Bonifácio de Andrade explicou que as reformas virão depois de escolhido o futuro Presidente da República:

— Escolhido o novo Presidente da República, será feita a institucionalização do País pelos dois presidentes: o que vai sair e o que vai entrar. E,

para possibilitar a fixação de um consenso, em relação as reformas políticas, é que o senador Petrólio Portela está desenvolvendo seu trabalho de dialogar com todas as áreas. O diálogo, por enquanto, está se processando fora da área política.

Depois de concluída esta fase, o Sr. Petrólio Portela ouvirá o MDB para chegar ao consenso.

Referindo-se a sucessão presidencial, o deputado José Bonifácio de Andrade afirmou que o problema só será mesmo tratado depois de janeiro, conforme determinação do Presidente da República.

— O presidente Ernesto Geisel estabeleceu que só em janeiro é que se conversará a respeito. E todos respeitam esta determinação do Presidente

da República. Em janeiro é que se farão as articulações. Quanto a candidatura do senador Magalhães Pinto, ressalte-se que ele tem reafirmado que só em janeiro é que a colocará oficialmente à consideração do partido. Ele está seguindo a orientação do presidente Ernesto Geisel, quanto a época de se discutir o problema sucessório federal.

### Maciel prega consulta ampla para ter Constituição perene

**Recife** — O presidente da Câmara Federal, deputado Marco Antônio Maciel, afirmou ontem que a reforma constitucional, para ter a desejada perenidade, precisa ser resultado de uma ampla consulta e representar os anseios da comunidade, lembrando que deve-se erigir como lei maior aquilo que seja materialmente constitucional.

O parlamentar admitiu que "deve-se evitar, conscientemente, que se inscrevam na Constituição dispositivos que seriam melhor colocados, se ficassem na legislação ordinária ou complementar. Sob este aspecto temos que lembrar que a constituição de 91

durou quase 40 anos, porque não abrangia em seu texto dispositivos que não dissessem respeito à organização do Estado, à tripartição dos poderes e à enunciação dos deveres e garantias individuais".

Marco Maciel afastou a idéia pregada pela Oposição de que a Constituição para ser legitimada, necessitaria antes da convocação de uma Assembleia Nacional Constituinte: "a nossa carta é flexível e pode ser alterada por maioria absoluta do Congresso Nacional, desde que um terço dos seus membros proponham. Penso que quaisquer reformas constitucionais podem ser feitas pelo pró-

prio Congresso, que tem poderes para tal, salvo aqueles dispositivos com respeito à Federação ou à República e que retire a sua legitimidade, na própria manifestação popular".

Com referência ao diálogo desenvolvido pelo senador Petrólio Portela, afirmou que "o político está autorizado pelo Presidente da República a desenvolver entendimentos de natureza partidária e extrapartidária, mas ainda encontra-se em fase preliminar das conversações. No momento, apenas escuta as lideranças políticas e comunitárias sobre idéias e sugestões, que assegurem o aperfeiçoamento das instituições do Brasil".



Bonifácio: o aperfeiçoamento anunciado virá no Governo Geisel

### Para magistrado, problemas políticos "não são legais"

**Curitiba** — A abertura democrática nada influenciará no Poder Judiciário porque, pela Constituição, o Brasil é um País democrático. Os problemas políticos não são nem legais, bem constitucionais. Este comentário é do magistrado Felipe Augusto de Miranda Rosa, vice-presidente da Associação dos Magistrados Brasileiros da União Internacional dos Magistrados, que está participando do Simpósio Nacional da Magistratura.

Para ele, os entraves da justiça brasileira são questões básicas e elementares, como a independência dos magistrados, garantias aos jurisdicionados e, sobretudo, os de ordem sócio-

econômica. Ele entende que, muitas vezes, o mau funcionamento de um tribunal depende apenas de profissionais capacitados "mas estes, não trabalham pelos salários oferecidos, porque, fora dos tribunais, um bom advogado pode ganhar muito melhor".

Para o presidente do Tribunal de Justiça do Paraná, desembargador Ariel Ferreira do Amaral, "é essencial a preservação do estado de direito, que só pode prevalecer enquanto a independência do Poder Judiciário se manifestar em sua inteira amplitude, sob pena de diluir tanto a garantia da ordem interna de uma Nação, quanto o respeito devido ao direito de cada um

de seus cidadãos". Para os magistrados representantes de praticamente todos os estados brasileiros "apesar de não conhecermos uma linha sequer da lei orgânica, estamos discutindo a situação da magistratura, antes que ele venha".

O Sr. Felipe Augusto Miranda Rosa, juiz do Primeiro Tribunal de Alçada do Rio de Janeiro e presidente da Terceira Câmara Civil; disse que há um temor entre os magistrados quanto ao lado da lei orgânica vir a tornar inútil o trabalho de modernização de justiça brasileira entre os magistrados, mas, ao mesmo tempo prevalece uma expectativa pelas novidades que poderá trazer.

### Cavalcanti ironiza a candidatura de Magalhães Pinto

**Recife** — O governador Moura Cavalcanti — que há quinze dias, recebeu a visita do senador Magalhães Pinto — disse, ontem que a candidatura do parlamentar mineiro "é uma brincadeira, pois ele está tão distante da Presidência da República, quanto da Mitra Papal".

— A iniciativa de pleitear para si a Chefia da Nação, é mesmo uma brincadeira, pois não tem sentido nem conteúdo dentro da estrutura política atual, um pleito dessa natureza. O senador tem muito dinheiro, e não sabe em que gastar. Sendo assim, pode pensar em que quiser, pois se eu fosse da sua idade, e tivesse tanto dinheiro, faria a mesma coisa - acrescentou.

As declarações foram formuladas ontem à tarde, quando o governador recebeu a imprensa, para explicar que o processo sucessório no seu Estado só será deflagrado em Janeiro, depois que 78 prefeitos do interior lançarem no fim de semana, o nome do prefeito do Recife, Sr. Antonio Farias, para sucessor do Sr. Moura Cavalcanti.

Ao se referir à candidatura do Sr. Magalhães Pinto como uma brincadeira, o governador do Estado deixou preocupados os seus assessores, e um deles chegou a dizer para a imprensa: "a conversa terminou". Mas o governador respondeu: "Não. Deixe o pessoal perguntar, pois hoje estou inspirado". E deu um sorriso.

### Comissão vê cassação de mandato de deputado

**São Paulo** — O pedido de cassação de mandato do deputado Horácio Hortiz, do MDB, apresentado a mesa da Assembleia por seu companheiro de partido Acrísio Pereira Lima, foi enviado a Comissão de Justiça.

O pedido foi formulado porque o sr. Acrísio Lima se julgou ofendido com o fato de ter o seu colega sugerido a mesa que passasse por exame de sanidade mental, após o discurso que fez defendendo o Secretário de Segurança Pública, coronel Erasmo Dias, no episódio de invasão do prédio da PUC, dia 23 de setembro passado.

O presidente da Comissão de Justiça, deputado Vicente Bota, também do MDB, distribuirá o processo para ser relatado. Caso o pedido seja julgado improcedente, aquela comissão, poderá arquivá-lo, mas caso ocorra o contrário poderá encaminhá-lo a Plenário, para a apreciação de comissão processante de nove membros.

### Oposição aplaudirá o fim da sub-legenda, se Arena propor

**Brasília** — O líder do MDB na Câmara, deputado

Freitas Nobre, apresentou ontem um dado novo ao debate nascido na Arena, em torno da extinção ou enfraquecimento do voto de legenda: se o partido governista sugerir a extinção da sublegenda, a oposição aplaudirá e apoiará a medida.

Uma figura solitária do comando emedebista nesta meia semana útil, o representante paulista chegou ontem a Brasília preocupado com a insistência do noticiário que fala de várias alternativas da Arena contra o voto de legenda. "Para nós, a grande legenda da Arena é ganhar eleições sem fazer força" - disse ele.

Numa conversa com jornalistas em seu gabinete, na presença dos deputados gaúchos João Gilberto e Jorge Quevedo líder da minoria confirmou que pelo menos três alternativas circulam pelos corredores do congresso e gabinetes arenistas.

A proposta paulista, trazida a Brasília pelo Sr. Cláudio Lembo, presidente Regional da Arena, prevê a extinção apenas do voto dado exclusivamente à legenda partidária. As sobras continuariam sendo computadas. Outra idéia é a de corrigir o que está sendo considerado uma distorção, no caso de o eleitor votar num candidato de um partido, mas escrever a sigla da

outra agremiação.

Nesse caso, a legenda tem preferência e o candidato perde o voto. Por exemplo: "se em Minas alguém votar em José Bonifácio e escrever "MDB", o líder do governo perde a legenda oposicionista ganha o voto. A proposta é a de inverter esse critério, computando-se o voto ao candidato, se houver erro de sigla.

Já a terceira sugestão tem recebido críticas também na Arena e seu objetivo é o de acabar com o voto proporcional. Os partidos só serviriam para o registro dos candidatos, pois seriam organizadas listas para a escolha do eleitorado. Os mais votados seriam os eleitos, sem legenda e sem somar as sobras.

Na Arena comentou-se que esta medida poderia impedir alguns candidatos de puxar a legenda do MDB, como Márcia Kubitschek, Neusa Brizolla e Heitor Alencar Furtado, por exemplo.

— As três alternativas — afirmou o líder emedebista Freitas Nobre — tem em mira trocar uma derrota certa por uma vitória formal e casuística do partido governista.

Ele lembrou que não se conhece qualquer sugestão da Arena ou do governo para aperfeiçoar o processo eleitoral. "Aí estão o restabelecimento das eleições indiretas de governador, a Lei Falcão, o "Senador Biónico", a redução do "Quorum" na votação de Emendas Constitucionais" - observou.

O Sr. Freitas Nobre falou também do diálogo, salientando que "está correta" a posição do secretário-geral do MDB, deputado Thales Ramalho, de sugerir que o governo não procure a oposição para dialogar enquanto não ficar resolvida denúncia contra o Sr. Ulysses Guimarães.

— Mesmo assim, entendemos que para o MDB o órgão máximo — a convenção nacional — já fixou o caminho do diálogo, da democratização, que é a convocação da Constituinte.

Mais uma vez o líder oposicionista fez menção aos "poderes excepcionais" à disposição do presidente da República e que poderiam ser utilizados para restabelecer a normalidade democrática.

— Nestes 13 anos o governo usou os instrumentos excepcionais, sob o fundamento que precisa salvar a democracia. Isto não quer dizer, contudo, que o MDB estaria de acordo, validando a exceção. Estamos, apenas, reconhecendo uma realidade.

O Sr. Freitas Nobre também discordou das observações do presidente da Arena, de que a campanha da constituinte está se acabando:

— Quem viajar pelos Estados poderá constatar que a bandeira do MDB em prol da Constituinte tem hoje bases populares. A pressa da Arena em distribuir milhares de folhetos, sob o título "diálogo, sim, Constituinte não", comprova e reforça nossa convicção.

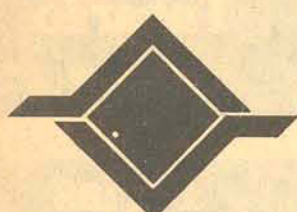

**comcap**  
COMPANHIA MELHORAMENTOS DA CAPITAL

**DEPARTAMENTO DE LIMPEZA PÚBLICA**

**ESQUEMA DE TRABALHO P/01 e 02/11/77**

**COMUNICADO**

DIAS	COLETA DE LIXO DIURNA	COLETA DE LIXO NOTURNA
3ª Feira (01/11)	NORMAL	NÃO HAVERÁ
4ª Feira (02/11)	NÃO HAVERÁ	NORMAL

Favor não colocar os recipientes com lixo para coleta no dia 01/11 à noite e no dia 02/11 de dia.

A DIREÇÃO

**GOVERNO DO ESTADO DE SANTA CATARINA**

**DEPARTAMENTO CENTRAL DE COMPRAS**

**TOMADA DE PREÇOS Nº 0845/77**

O DEPARTAMENTO CENTRAL DE COMPRAS, torna público, para conhecimento dos interessados, que receberá propostas de firmas habilitadas preliminarmente nos termos da Lei nº 5089 de 30-04-75, até as 15,00 horas do dia 17 de novembro de 1977, para o fornecimento de "MATERIAL PARA LABORATÓRIO".

O Edital encontra-se afixado na sede do Departamento Central de Compras, à Avenida Mauro Ramos nº 212, em Florianópolis Estado de Santa Catarina, onde serão prestados os esclarecimentos necessários e fornecidas cópias de Edital.

Florianópolis em 27 de outubro de 1977

JOÃO JORGE DE LIMA  
SECRETÁRIO EXECUTIVO

**GOVERNO DO ESTADO DE SANTA CATARINA**

**DEPARTAMENTO CENTRAL DE COMPRAS**

**TOMADA DE PREÇOS Nº 0846/77**

O DEPARTAMENTO CENTRAL DE COMPRAS, torna público, para conhecimento dos interessados, que receberá propostas de firmas habilitadas preliminarmente nos termos da Lei nº 5089 de 30-04-75, até as 15,00 horas do dia 18 de novembro de 1977, para o fornecimento de "DROGAS E MEDICAMENTOS".

O Edital encontra-se afixado na sede do Departamento Central de Compras, à Avenida Mauro Ramos nº 212, em Florianópolis Estado de Santa Catarina, onde serão prestados os esclarecimentos necessários e fornecidas cópias de Edital.

Florianópolis em 27 de outubro de 1977

JOÃO JORGE DE LIMA  
SECRETÁRIO EXECUTIVO

**GOVERNO DO ESTADO DE SANTA CATARINA**

**DEPARTAMENTO CENTRAL DE COMPRAS**

**TOMADA DE PREÇOS Nº 0847/77**

O DEPARTAMENTO CENTRAL DE COMPRAS, torna público, para conhecimento dos interessados, que receberá propostas de firmas habilitadas preliminarmente nos termos da Lei nº 5089 de 30-04-75, até as 15,00 horas do dia 18 de NOVEMBRO de 1977, para o fornecimento de "PAPÉIS PARA EMBALAGEM COM IMPRESSÃO".

O Edital encontra-se afixado na sede do Departamento Central de Compras, à Avenida Mauro Ramos nº 212, em Florianópolis Estado de Santa Catarina, onde serão prestados os esclarecimentos necessários e fornecidas cópias de Edital.

Florianópolis em 27 de OUTUBRO DE 1977

JOÃO JORGE DE LIMA  
SECRETÁRIO EXECUTIVO

**FRIGONILVA AVICOLA S.A.**

**CGC (ME) SOB Nº 82.958.604/0001-00**

**EDITAL DE CONVOCAÇÃO**

**ASSEMBLÉIA GERAL ORDINÁRIA**

São convocados os Srs. Acionistas desta Sociedade a se reunirem em Assembleia Geral Ordinária, a realizar-se no dia 30 de novembro de 1977, às 14 horas, em sua sede social, sita na Estrada Geral de Forquilha, km 5, São José-SC, para deliberarem sobre a seguinte

**ORDEM DO DIA:**

1º) Exame, discussão e aprovação do Relatório da Diretoria, Balanço Geral e Lucros e Perdas, encerrado em 31 de julho de 1977;

2º) Eleição e remuneração do Conselho Fiscal;

3º) Outros assuntos de interesse social.

**NOTA:**  
Acham-se à disposição dos Srs. Acionistas, em nosso escritório, os documentos a que se refere o Art. 99 do Decreto Lei nº 2.627 de 26.09.1940 e Art. 133 do Decreto Lei nº 6.404 de 15.12.1976, referente ao exercício 1976/1977.

São José (SC), 27 de outubro de 1977.

Dr. BENÍCIO MICHELS

Diretor Presidente - CPF nº 004.185.019-04

# CONSELHO VOLTA A APRECIAR PROJETO PARA DEFESA DO CONSUMIDOR

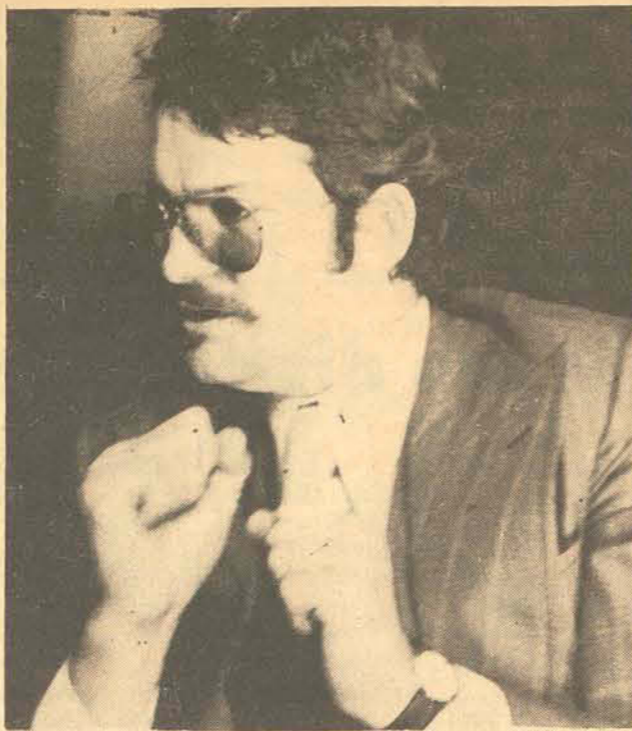

O autor da proposta, Salomão Ribas Júnior, acredita que o êxito da iniciativa vai depender da colocação em prática da legislação e de uma divulgação adequada.

Para decidir, em conjunto, sobre a proposta de criação de um sistema estadual de apoio ao consumidor, estarão reunidos hoje pela manhã os membros dos Conselhos de Desenvolvimento Econômico e Desenvolvimento Social.

Esta é a terceira vez que eles se reúnem para tratar do assunto.

A primeira reunião foi realizada em 1º de novembro do ano passado, quando foi apreciada a proposta, de autoria do secretário Salomão Ribas Júnior, à época respondendo pela pasta da Educação, relatada pelo então Chefe da Casa Civil, Paulo da

Costa Ramos, que emitiu parecer favorável.

Não houve, contudo, decisão quanto ao mérito do projeto, sob a alegação que poderia haver confusão, na opinião pública, face à proximidade do pleito eleitoral de novembro do mesmo ano. Na ocasião, pediram vistas do processo os secretários Plínio Bueno, da Administração, e Salomão Ribas.

O primeiro, para exame do mérito da proposta e o segundo para analisar o parecer do relator.

A segunda reunião conjunta dos Conselhos foi realizada em 30 de

agosto último, quando o secretário Salomão Ribas, remanejado para a Casa Civil, reapresentou a proposta, e através exposição de motivos disse que retornava ao assunto tendo em vista, basicamente, "a solicitação do governo federal aos estados para intensificarem esforços em defesa da economia popular; a possibilidade do governo catarinense dar novo passo no

campo social, valendo-se das novas oportunidades de ação abertas com a criação da Supervisão de Ação Comunitária e o surgimento dos primeiros Conselhos Comunitários; e, a minha convicção de que só governa e bem governa aquele que, antes de tudo, faz voltar sua atenção para o bem estar social, estabelecendo programas e realizando tarefas destina-

das a promover a valorização do homem e da sociedade, eis que ele é indispensável a existência desta, e esta se apresenta necessária à sua afirmação e sobrevivência".

Novamente, nesta reunião, os Conselhos não decidiram quanto ao mérito do projeto, sendo apenas discutida e aprovada a conveniê-

cia de o governo do Estado considerar a proposta de criação de um sistema de apoio ao consumidor. Foi designado então relator o secretário da Saúde e Promoção Social, Hélio Ortiz, cujo parecer será apresentado na reunião de hoje.

## NECESSIDADE

O autor da proposta, Salomão Ribas Júnior, reconhece que as dificuldades são muitas, mesmo ao nível de governo federal, onde as ações não tem conseguido atingir os objetivos pretendidos. Entretanto, afirma, "há uma imperiosa necessidade de ser promovida uma ação mais efetiva de todos - governo e povo - voltada para a proteção do universo dos consumidores e, em especial, das classes mais desfavorecidas, quer no que diz respeito à qualidade de bens e serviços essenciais à vida postos à nossa disposição, quer contra o aumento exagerado e anti-social do seu custo, provocando pelo abuso do poder

econômico, pela ganância de fornecedores inescrupulosos e pela

exploração da boa fé do povo, circunstância determinante do empobrecimento das populações".

Embora reconhecendo que o problema de legislação é importante, Ribas Júnior acha que a questão principal não reside na elaboração de novas leis e decretos e "sim num esforço para que a legislação já existente seja aplicada de fato", pois no seu entender "as comunidades organizadas podem fazer pressão para que os culpados sejam punidos, e exatamente aí está o nó górdio da questão: a organização da comunidade, uma vez que ninguém segura uma comunidade organizada e, sobretudo, consciente dos seus direitos".

## O SISTEMA

De acordo com o projeto, o sistema de apoio ao consumidor não prevê a criação de um novo órgão governamental para coibir abu-

so na fixação de preços. Trata-se de sistema-

tizar esforços de todos, dando aos órgãos específicos, já existentes, condições de ação. Assim, explica Salomão, uma reclamação quanto a preços de gêneros de primeira necessidade será encaminhada à Sunab que se encarregará da medida punitiva, se for o caso. O mesmo se aplica a preços nos restaurantes. Se a reclamação disser respeito às condições de higiene e saúde de bares e restaurantes, o órgão próprio será a secretaria da Saúde e Promoção Social.

Outro aspecto importante do projeto é com relação a questão da divulgação da legislação já existente e a conscientização do povo. É necessário, segundo Ribas, que todos estejam conscientes dos seus direitos e que façam valer as suas reclamações. É preciso aplicar a legislação já existente, diz Ribas, embora reconhecendo que "é pouco, mas é um primeiro passo".

# BISPO VÊ ACERTO DA IGREJA COM A MANIFESTAÇÃO DOS SINDICATOS

## MDB contra extinção do voto de legenda, por achar que apenas fortalecerá a Arena

Brasília — Na curta sessão de ontem da Câmara, iniciada às 13 horas e 30 minutos e suspensa às 15h30min, por falta de quorum, três parlamentares da oposição, o vice-líder Álvaro Dias (PR), o goiano Iturival Nascimento e o mineiro Nelson Thibau subiram à tribuna para combater a idéia da extinção do voto de legenda como medida destinada a evitar a derrota da Arena nas eleições parlamentares de 1977.

A extinção do voto de legenda significaria, no entender do vice-líder da Oposição, a descaracterização completa da representação partidária, a destruição dos partidos políticos, que "criam e exprimem a opinião pública. Sem partidos políticos, ou com a existência deles desmentida pelo sistema eleitoral aplicado, haveria apenas tendências vagas, instintivas, variadas, mas não haveria uma representação autêntica da vontade coletiva do povo", advertiu.

O Sr. Álvaro Dias acha que "um sistema eleitoral que substitui o interesse partidário pelo individual, que nega um programa, uma filosofia em favor da egolatria, não estaria objetivando a formação da opinião política da nação, mas sim a sua completa deformação, ou na melhor das hipóteses, estaria determinando o divórcio entre a opinião pública e sua expressão eleitoral".

Ele explicou que através do sistema majoritário pode-se atingir o máximo de inexistência com o completo falseamento da representação popular. "Assim, o partido com o menor número de votos pode ganhar o maior número de cadeiras no parlamento e vice-versa".

Exemplificou com o caso da Inglaterra, em 1910, quando os liberais tiveram 275 cadeiras, com 43,1 por cento dos sufrágios e os conservadores 273, com 47 por cento. Ou em 1929, quando os trabalhistas tiveram 289 cadeiras com 37,5 por cento

dos votos e os conservadores 262, com 37,9 por cento.

Para o Sr. Álvaro Dias, a extinção do voto de legenda é uma medida casuística, ligada a outras que "vão golpeando a estrutura política da nação, tornando-a instável, frágil, incompreensível, sem determinação".

— Os partidos políticos refletem esse quadro e com eles frágeis, inseguros, não se alcançará o verdadeiro regime democrático. Diante de tanta incoerência, fica difícil descobrir os verdadeiros propósitos dos que detêm o poder no Brasil. Falam numa busca da democracia, mas procuram caminhos duvidosos que chegam mesmo a desmentir tais iniciativas. Finalizou.

Também o deputado Iturival Nascimento (MDB-GO), em discurso durante o grande expediente, além de combater a Lei Fação, o "pacote de abril", e as cassações de mandatos e de apoiar o nome do senador Magalhães Pinto como candidato à sucessão do general Ernesto Geisel, manifestou-se contra a extinção do voto de legenda, medida que "não tem sentido", no seu entender. E ainda advertiu:

— Aqueles que entendem que, com a extinção do voto de legenda o MDB poderá desaparecer, poderão ser surpreendidos com uma retumbante vitória do partido da Oposição nas próximas eleições.

Já o deputado Nelson Thibau disse que "se a Arena e o governo querem extinguir um partido, que extingam então a Arena, porque o MDB deve permanecer unido. Continuaremos unidos e se acaso vier a extinção vamos nos reunir e formar novamente o MDB. Por isso sou realmente contra a extinção do Movimento Democrático Brasileiro, porque sou aqueles que representam que o MDB representa hoje o povo do Brasil".

Porto Alegre — O secretário-geral da CNBB, D. Ivo Lorscheider, afirmou, ontem que o manifesto dos 110 sindicatos gaúchos e a declaração dos advogados gaúchos neste último fim-de-semana, pedindo o retorno ao Estado de Direito, "são de bom augúrio e comprovam que a Igreja estava certa, quando elaborou o Documento de Itaici".

A observação foi feita pelo bispo de Santa Maria, após a visita que realizou na manhã de ontem ao governador Sinval Guazelli, convidando-o para participar da 34ª Romaria de Nossa Senhora da Medianeira, a realizar-se no próximo fim-de-semana, naquela cidade gaúcha.

Quando à especulação de que seu primo e atual presidente da CNBB, D. Aloisio Lorscheider, poderia vir a ser o futuro Papa, D. Ivo Lorscheider disse que "representam apenas uma aspiração popular - como ocorre em outros países - de que o futuro Papa seja escolhido entre os cardeais de fora da Itália".

O cardeal Dom Vicente Scherer afirmou, ontem, que "existe o anseio de uma ordem social sempre mais perfeita para uma convivência feliz sob o império da justiça, do respeito mútuo, da liberdade e da participação de todos no trabalho e esforço comuns". Acrescentou que espera dos grupos de influência "o interesse, constante preocupação, oportunos empreendimentos e ação coordenadora para a solução dos proble-

mas coletivos".

Ao referir-se em sua alocução "A Voz do Pastor", à colaboração dos grupos de influência (militares, empresários, políticos, professores, profissionais liberais, universidades) para uma transformação do meio em que atuam, o Cardeal Vicente Scherer enfatizou a sua capacidade na "conformação do mundo, segundo as exigências do Evangelho, tanto no âmbito setorial, funcional e profissional, quanto em ambiente local, diocesano e nacional".

O arcebispo de Porto Alegre destacou a importância das reuniões entre os bispos gaúchos e coordenadores diocesanos para discutirem a participação dos grupos de influência na sociedade e a promoção dos marginalizados. Defendeu a ação dos grupos de influência, acima dos interesses individuais, "na cooperação para o bem geral e para elevar o nível de existência das multidões desprovidas de recursos mais indispensáveis".

— Da Igreja e do povo se espera uma mensagem orientadora e uma precisa indicação de rumos para afastar os males, as crises, os desajustes e as dissensões que ameaçam a ordem pública, a segurança coletiva e a própria civilização. A preocupação dos bispos terá certamente o apoio daquelas camadas que, possuindo maior influência, também se reconhecem portadoras de maior soma de responsabilidades pelos interesses gerais e pela redenção social e multidões sofredoras.

## Bethlem homenageado no sul com presenças de Konder, Canet e Guazelli

Depois de despachar normalmente com seus assessores durante toda a manhã de ontem e completar seu expediente vespertino com novos despachos, o governador Konder Reis embarcou ao final da tarde para Porto Alegre onde participou de jantar no Palácio Piratini em homenagem ao Ministro do Exército, general Fernando Belfort Bethlem. Participaram do encontro o governador gaúcho, Sinval Guazelli, que promoveu a homenagem, e o governador Jaime Canet Júnior, do Paraná. Após o jantar, o governador Konder Reis retornou à Florianópolis e hoje preside a partir das 8 horas a reunião do Conselho de Desenvolvimento Social, cujo assunto principal é o relato do secretário Hélio Ortiz, da Saúde, sobre o projeto de Defesa do Consumidor elaborado pelo chefe da Casa Civil, Salomão Ribas Júnior.

Durante sua estada em Porto Alegre, o ministro do Exército fez uma série de visitas de despedidas

às autoridades locais, avistando-se com o governador Sinval Guazelli, com o cardeal Dom Vicente Scherer e com os integrantes da Mesa diretora da Assembléia Legislativa do Rio Grande do Sul.

O general Fernando Bethlem afirmou ontem que "o Exército é um poderoso instrumento de paz e tranquilidade, principalmente depois da Revolução de 1964, ajudando os governos revolucionários a conduzirem a Nação para o progresso, compreensão e integridade".

A afirmação foi feita durante uma das três cerimônias realizadas na manhã de ontem no QG do III Exército, em Porto Alegre, onde o ministro Fernando Belfort Bethlem despediu-se sucessivamente dos oficiais da 3ª Região Militar e da 6ª Divisão do Exército, no salão nobre; depois dos oficiais superiores do III Exército, no gabinete do comando da unidade; e por último, dos subtenentes, sargentos e funcionários civis do III Exército.

**Gran Consul Ltda.**  
PLANEJAMENTO ORGANIZACIONAL E CONSULTORIA ADMINISTRATIVA

## SOCIEDADES ANÔNIMAS

LEI 6404 de 15/12/76

O prazo para adaptação das sociedades anônimas à esta lei espira em fevereiro de 1978, dia 15, inclusive para as de capital inferior a Cr\$ 5.000.000,00 que desejarem transformar seu tipo de sociedade.

A GRAN CONSUL LTDA muito se orgulha, através de seus técnicos especializados em prestar todos os serviços de adaptação e transformação relativos à lei, se comprometendo, inclusive a:

- Acompanhar o processo junto aos órgãos públicos oficiais, na capital do Estado;
  - Assistir a empresa nas providências administrativas;
  - Assessorar a empresa nas adaptações organizacionais;
  - Veiculação dos documentos nos órgãos de comunicação.
- Além disso nossas atividades de Consultoria Administrativa e Planejamento Organizacional, estão a disposição dos empresários catarinenses.

**GRAN CONSUL LTDA. FONE 44-2389**

**ESTACAS CIMAR**

**ESTACAS DE CONCRETO PRÉ-MOLDADAS**  
ITAJAÍ - SC - Fones (0473) 44-1670 e 44-1070.  
QUALIDADE COMPROVADA.



# GEISEL GARANTE APOIO AOS EMPRESÁRIOS

O Presidente Geisel compareceu, na tarde de ontem, ao Centro de Convenções do Hotel Nacional - Rio, para instalar, solenemente, a IV Conferência Nacional das Classes Produtoras, certamente que reunirá até o próximo dia 4, as mais representativas figuras do empresariado brasileiro. A sessão solene de instalação do IV Conclap, estiveram presentes, além do Governador Faria Lima, os Ministros Mário Henriques Simonsen, da Fazenda, Angelo Calmon de Sá, da Indústria e do Comércio; Arnaldo Prieto, do Trabalho; Reis Veloso, da Secretaria de Planejamento, e General Hugo de Abreu, chefe do Gabinete Militar da Presidência da República.

Em seu discurso, o Chefe da Nação reafirmou o apoio do seu governo ao empresariado nacional, bem como a sua confiança no modelo neocapitalista adotado pelo Brasil. O Presidente aludiu, também, ao problema social que não podia estar ausente no importante encontro. Referiu-se ao problema do petróleo, bem como a necessidade de, no futuro, suprir-se essa fonte de energia com outras alternativas, dada a previsão de que ao longo do tempo se verificará uma procura maior que a oferta.

"Na perspectiva em que

se coloca esta conferência, podemos adotar como temas principais:

- A instabilidade externa, que condicionará o futuro previsível;
- A estratégia interna, diante dessa crise e para atender ao atual estágio de desenvolvimento nacional;
- A construção do modelo econômico; e
- O inseparável desafio social.

O problema externo deve ser considerado em duas etapas. Na primeira, que ora enfrentamos, trata-se de assimilar os elevados déficits em conta-corrente, da ordem de US\$ 40 bilhões por ano; que a política dos países da OPEP continua originando. O problema não está na escassez física de petróleo, cuja oferta, aos altos preços vigentes, é abundante. A dificuldade reside em que o grupo de países integrantes do cartel não apenas empobreceu, pela elevação violenta dos preços, todo o resto do mundo, mas, cada ano, provoca um "déficit" dos demais países, de proporções ainda desmesuradas.

Cabe, então, saber como tais "déficits" podem continuar sendo financiados - o que, de qualquer modo, significa perspectivas de crescimento bem menos elevadas, para o resto do

mundo, até que progressivamente seja possível reduzi-los substancialmente.

Por outro lado, é imperativo reconhecermos a necessidade da crescente descentralização industrial no quadro da evolução brasileira, tendo em vista, notadamente, a nossa dimensão continental e populacional, os problemas ecológicos e sociais e os que decorrem do sistema político federativo.

Assim, o país deve caminhar, com um mínimo de fricções, progressivamente, para a multipolarização. É natural que o polo do estado de São Paulo que, inclusive, se está descentralizando internamente, procurando o caminho do interior e do macro-eixo Rio/São Paulo, continue a ser o mais importante do país. Mas natural também é que outras vocações industriais se consolidem, no Rio de Janeiro, em Minas, no Sul. E que o Nordeste continue a desenvolver-se industrialmente, enquanto complexos minero-industriais e agro-industriais venham a ser estabelecidos na Amazônia.

Para que não se perca em racionalidade, a desconcentração industrial deve resultar de um trabalho conjunto entre Estados e Governo Federal.



Geisel: pelo neo-capitalismo

A União cabe usar os instrumentos de que dispõe - notadamente o CDI,

BNDE, FINAME e, em geral, os órgãos gestores de Incentivos Fiscais - para induzir decisões concretas de descentralização,

por parte de empresas privadas e governamentais. Os Estados deverão trazer, desde logo, suas oportunidades de investimentos ao Governo Federal, para que este os auxilie a viabilizar tais oportunidades, quer pela empresa nacional, quer pela empresa estrangeira ou por associações.

Toda sociedade moderna tem de preocupar-se com o bem-estar do

grande número, com o aumento da renda das classes trabalhadoras e com a expansão da classe média.

A solução não está obviamente no paternalismo, embora a assistência se faça necessária nos casos extremos. Nem está no distributivismo inconsequente que se despreocupe do necessário crescimento do conjunto da economia nacional. Mas também não está no imobilismo, em matéria social, ignorando os requisitos inerentes ao natural e necessário desenvolvimento individual.

Senhores

Temos razões para acreditar que o caminho econômico adotado pelo Brasil, em face das atuais perspectivas mundiais, está dando e continuará dando bons resultados.

A situação em que nos encontramos, num ponto de equilíbrio entre resultados no crescimento, no balanço de pagamentos e quanto a inflação, é razoavelmente satisfatória.

O Governo empenha-se em consolidar tais resultados, tendo em vista a evolução conjuntural e as perspectivas de médio prazo. A obtenção de "superávits" da balança de comércio nos próximos anos apresenta-se como condição necessária, embora não suficiente, para que, a partir do final da década, possamos ele-

var progressivamente as taxas de crescimento do produto nacional.

Os resultados do ano passado, na Indústria, na Agricultura, no Comércio e demais setores, foram, em geral, favoráveis para a empresa privada. O mesmo deverá ocorrer este ano.

Estamos consolidando um modelo em que acreditamos. Julgamo-lo capaz de realizar o desenvolvimento do país, oferecendo boa resposta ao desafio social que temos presente e vulnerabilidade cada vez menor a fatores de ordem externa.

E isso tudo alcançaremos em condições tanto mais favoráveis, com desperdício menor de esforços e um prazo tanto mais curto quanto estamos certos de contar com a colaboração ativa, alerta e devotada das classes produtoras do país - empresários de todos os setores, profissionais liberais, intelectuais das várias esferas da criação, trabalhadores das cidades e dos campos - imbuídos todos também da mesma crença inabalável nos destinos de grandeza de nossa pátria.

Agradecendo as inspiradas e inspiradoras palavras de nosso intérprete que me fortalecem convicção tão alentadora, dou por instalada esta IV Conferência Nacional das Classes Produtoras".

# ECONÔMICAS

O Brasil comprará petróleo iraniano num valor total de 6 bilhões e 500 milhões de dólares, nos próximos cinco anos, sendo que 30 por cento desta soma serão pagos com produtos brasileiros. O anúncio foi feito após dois dias de conversações entre o presidente da Petróbrás, Araken de Oliveira, o ministro iraniano de Assuntos Econômicos e Financeiros, Hushang Ansari e o diretor da empresa petrolífera estatal do Iran, Manuchehr Eghbal. O comunicado informa também que em 1978, o Brasil e o Iran trocarão bens no valor de 1 bilhão e 300 milhões de dólares. Este negócio incluirá a troca de petróleo cru iraniano por cereais, milho, açúcar, carne e trigo do Brasil. O total do petróleo que o Brasil importará do Iran nos próximos cinco anos é equivalente a 25 por cento das necessidades internas do país.

Os cortes orçamentários previstos para o próximo ano no Departamento Nacional de Estradas de Rodagem (DNER) e na Rede Ferroviária Federal, decorrem da política adotada pelo governo federal para conter ao máximo os dispêndios públicos no ano que vem. Técnicos do Ministério do Planejamento disseram que, devido a isso, a rede está fazendo novo programa, de investimentos.

O Departamento de Informática da Fundação Educacional da Região de Blumenau, em convênio com a IBM do Brasil, realiza hoje, no anfiteatro da Furb, com início às 19h30m, um seminário sobre o tema "Desenvolvimento do Centro de Processamento de Dados", destinado aos alunos do curso de Processamento de Dados e profissionais ligados a este setor. A apresentação será feita pelo engenheiro Davi Melin, representante da IBM para Santa Catarina.

O presidente do Banco do Brasil, Karlos Rischbieter, aproveitou sua estada na Europa para examinar com os dirigentes dos principais bancos alemães, sediados em Frankfurt, a possibilidade de estabelecimento de bancos de investimentos ou de desenvolvimento privados para a atração de capital de risco para as empresas privadas brasileiras. A idéia da criação desses estabelecimentos surgiu durante as conversações mantidas com banqueiros e empresários europeus em Montreux, na Suíça, reunidos para o Simpósio Latino-Americano-Europeu para Cooperação Industrial. Os banqueiros alemães gostaram da idéia e esse mecanismo para investimento poderá surgir nos próximos anos.

O Banco do Nordeste, a Sudene e a Bolsa de Valores de São Paulo promoverão no próximo dia nove de novembro, o I Leilão Especial de Títulos do Fundo de Investimentos do Nordeste (Finor) que será realizado no Banespa, quando será oferecido ao investidor mais de Cr\$ 1 bilhão em ações de dezenas das mais destacadas empresas da Região. O Leilão representa a implementação da última etapa relativa ao primeiro ciclo do sistema de incentivos fiscais para o Nordeste e, ao mesmo tempo, dar início a um novo sistema no mercado de ações no país, mediante a implantação do mecanismo de conversão de certificados de investimentos em ações da carteira do Finor.

A partir de hoje, os preços dos cigarros aumentarão 30 por cento, de acordo com a Portaria do ministro da Fazenda, Mário Henrique Simonsen. Segundo a determinação do governo, os cigarros da classe "A" (clássicos, por exemplo), que atualmente custam Cr\$ 3,80 irão para Cr\$ 5,00 o maço e os da classe "K" (Charme e outros de selo amarelo) passarão de Cr\$ 10 para Cr\$ 13,00. As companhias produtoras não poderão agora alterar de uma classe para outra as atuais marcas de cigarro, a não ser com autorização da Secretaria da Receita Federal. E o lançamento de marcas novas dependerá de prévia comunicação àquele órgão. Divididos por classes de "A a K" e caracterizados pelas cores dos selos, os novos preços dos cigarros a partir de hoje serão os seguintes: A - verde escuro - Cr\$ 5,00; B - Azul escuro - Cr\$ 5,50; C - verde CM - Cr\$ 5,80; azul claro Cr\$ 6,20; E - roxo - Cr\$ 7,00; F - siena - Cr\$ 8,00; G - laranja - Cr\$ 8,80; H - violeta - Cr\$ 9,40; I - cinza - Cr\$ 10,00; J - vermelho - Cr\$ 11,20. K - amarelo - Cr\$ 13,00. Na linha de produção da Souza Cruz estão o Arizona pequeno (classe D), o Continental (G), Hollivood (H), Minister (I) e o Carlton (J).

O Banco do Estado de São Paulo vai inaugurar no próximo dia 7, em Blumenau uma agência com carteira de câmbio - Banespar. Segundo adiantou o chefe da carteira de câmbio, Hugo Martini Neto, a inauguração não terá nenhuma solenidade especial já que alguns diretores do banco estão no exterior. Além de Blumenau, Joinville e Belo Horizonte terão suas carteiras de câmbio instaladas ainda este mês. Martini Neto informou que no momento não existem perspectivas nem cogitações para instalação de carteiras de câmbio em outros municípios catarinenses, com exceção de Blumenau e Joinville. O serviço de câmbio do Banespar dará assistência aos setores de importação, exportação e câmbio manual, assistência no setor de contratos de importadores estrangeiros, participação nas feiras internacionais, orientação quanto a incentivos fiscais e creditícios de exportação. No setor de importação, os serviços se estenderão ao fechamento de câmbio, abertura de carta de crédito e financiamento e, na exportação, cartas de crédito recebidas por exportadores, adiamento sobre contrato de câmbio e financiamento para exportação.

No que se refere a remessas para exterior, a carteira de câmbio tratará do fechamento de câmbio para emissão de ordens de pagamento sobre exterior para aquisição de livros e revistas, pequenas encomendas e donativos para residentes no exterior. O setor de câmbio manual atenderá a compra de moedas em espécie de "trawlbres checks" de qualquer país, vende moedas em espécie, em dólares americanos e marco alemão. Além disso, a carteira de câmbio tratará da divulgação mensal de boletins sobre oportunidades comerciais, no que se refere a exportação. No setor de importação mostrará o "Joint-venture" e "Know-how", representações no Brasil e assistência e orientação a exportadores. A carteira de câmbio e exportação do Banespa em Blumenau será dirigida por Hugo Martini Neto, Osmar Rodrigues e João Galvão de Castro. Por outro lado, somente após estar em pleno funcionamento é que a agência será inaugurada oficialmente, quando estarão presentes seus diretores.

## Ministério do Trabalho e UFSC vão organizar o mercado de trabalho em SC

O Ministério do Trabalho firmou ontem convênios com a Universidade Federal de Santa Catarina e com a Associação Catarinense das Fundações Educacionais, objetivando a organização do mercado de trabalho no Estado, através da utilização de todos os métodos científicos e administrativos necessários. As ações preconizadas pelos convênios deverão permitir a organização do sistema de circulação de informações do mercado, a consolidação de infraestruturas permanentes para a produção contínua dentro do processo de ordenação do mercado de trabalho, com fundamento na implantação e implementação do funcionamento do Sistema Nacional de emprego - SINE.

Os termos dos convênios foram assinados ontem de manhã na sede da Fundação Catarinense do Trabalho, que, através do SINE/SC, atuará como interventor executor desses convênios. A solenidade foi presidida pelo presidente da Fucat, Sr. Antônio de Almeida, e contou com a presença do Secretário de Planejamento do Ministério do Trabalho, professor Osvaldo Della Giustina que representou o Ministro Arnaldo Prieto, do Sub-Secretário de Salário do Ministério, professor Marçílio Dias dos Santos, do Delegado Regional do Ministério do Trabalho, Sr. Ailton do Nascimento, dos Reitores Erich Caspar Stemmer, da Universidade Federal de Santa Catarina, e João Nicolau de Carvalho, presidente da Associação Catarinense das Fundações Educacionais, e outras autoridades.

### ORGANIZAÇÃO DO MERCADO

O primeiro convênio, no valor de Cr\$ 2.000.000,00, foi firmado com a Universidade Federal de Santa Catarina objetivando a realização de um projeto para o estudo de viabilidade visando o desenvolvimento de modelos metodológicos para a avaliação de cargos, reajustes salariais e informações gerenciais. O segundo convênio, no valor de Cr\$ 995.000,00 foi assinado com a Associação Catarinense das Fundações Educacionais e destina-se a estudos e pesquisas das estruturas educacionais e recursos humanos de Santa Catarina. Outro convênio assinado também com a Universidade Fede-

ral de Santa Catarina, prevê a canalização de recursos da ordem de Cr\$ 250.000,00 para a montagem de um sistema de computação para a análise da estrutura salarial do Estado.

### INTEGRAÇÃO

Depois de ressaltar que os convênios firmados constituem metas pioneiras do Ministério do Trabalho na integração do ensino e da pesquisa nos problemas do mercado de trabalho, o professor Marçílio Dias dos Santos, Sub-Secretário de Salário do MTR, afirmou que as promoções que o Governo realiza hoje no mercado de trabalho são decorrentes de uma preocupação que já existe com a realidade desse setor, "levando-se em conta que estamos atrasados quase oito anos em relação à conjuntura do mercado de trabalho de outros países".

Disse, todavia, que o País conseguirá êxito no processo de desenvolvimento e aprimoramento desse setor face a integração que vem preconizando o Ministério com as instituições educacionais.

Para o presidente da Fundação Catarinense do Trabalho, Sr. Antonio Alves Filho, a integração que o Ministério se propõe a fazer com os órgãos educacionais deverá proporcionar solução para os problemas do mercado de trabalho, bem como para a política educacional, que passará a reunir melhores condições para se ajustar ainda mais ao processo de desenvolvimento brasileiro.

Já o Secretário de Planejamento do Ministério do Trabalho, professor Osvaldo Della Giustina, defendeu uma maior integração de Santa Catarina junto ao Governo Federal, para que "tenha maior significado como unidade federativa".

Ao observar que "precisamos nos conscientizar de que a atuação do Governo Federal é mais consequência da ação das unidades da Federação, o Secretário de Planejamento do MTR, disse que "numa assinatura de convênios, como essa, por exemplo, não se pode considerar o ato como uma negociação diplomática, como se o Governo Federal fosse um organismo estranho ao nosso contexto. Devemos, sim, considerá-lo como uma consequência da integração, de um trabalho conjunto. Por isso, é necessário que Santa Catarina participe mais do Governo Federal".

BOLSA DE VALORES DE SANTA CATARINA									
PREGÃO DE: 31.10.77									
NEGÓCIOS REALIZADOS					ÚLTIMAS OFERTAS (C - COMPRA; V - VENDA)				
COMPANHIA	QUANTIDADE	PREÇO	COMPANHIA	C/V	QUANTIDADE	PREÇO			
ELETROBRAS -Rec. 1975	118.008,59	33%							
ELETROBRAS -Rec. 1976	220.647,13	22%							
NÃO HOUVE OFERTAS									
DADOS DO PREGÃO DA BOLSA DE VALORES DE SÃO PAULO									
ÍNDICE BOVESPA - FECHAMENTO			AÇÕES DO ÍNDICE			RESUMO DOS NEGÓCIOS			
ANTERIOR	3.484		20	SUBIRAM	TÍTULOS NEGOCIADOS	48.436.154			
HOJE	3.436		14	PAIXARAM	VOLUME A VISTA	69.465.256,57			
EVOL. PERC.	- 1,3		27	ESTAVEIS	VOLUME A TERMO	5.466.740,00			
OSC. PONTOS	- 48		11	S/NEGOCIAÇÃO	MAIS NEGOCIADA	B BRASIL PP C11			
			00	S/BASE ANTERIOR	VOLUME	10.921.320,00			
MAIORES OSCILAÇÕES - FECHAMENTO					COTAÇÃO DO DÓLAR				
AÇÕES EM ALTA					O BANCO DO BRASIL OPEROU				
SAMCIL OP C07	77,7		BERZENEX PP C12	8,6	O DÓLAR NAS SEGUINTES TAXAS				
ENGESA PPA C23	23,5		TRLESP ON	6,2	COMPRA Cr\$ 15,175				
SOPAVE PP C09	16,2		ETC MONARK OP C04	4,7	VENDA Cr\$ 15,275				
VEPLAN FB	16,2		B BRASIL PP 911	4,3					
B REAL INVEST PP C08	12,3		CONS A LIND PP	3,3					
NEGÓCIOS REALIZADOS									
COMPANHIA	ABERT	FECH.	QUANTIDADE	OSC %	COMPANHIA	ABERT	FECH.	QUANTIDADE	OSC %
ACESITA OP AN7	1,30	1,27	679.000	- 3,0	HEL FONSECA OP C10	0,50	0,50	5.000	-
AÇOS VILL OP C14	1,95	1,95	300.000	=	HEL FONSECA PP C10	0,52	0,52	5.000	+ 1,9
AÇOS VILL PP C14	2,65	2,70	849.000	+ 1,8	IND HERING OP C31	1,13	1,13	1.000	=
ALPARGATAS OP C32	3,12	3,12	382.000	=	IND HERING PPA C31	1,17	1,17	9.000	+ 1,7
ALPARGATAS PP C32	2,95	2,98	378.000	- 0,6	IND VILLARESOP C16	1,75	1,76	14.000	+ 0,5
AND CLAYTON OP C13	2,50	2,50	270.000	+ 4,1	IND VILLARESPP C16	2,80	2,81	68.000	+ 2,1
ANTARTICA OP C34	1,11	1,11	14.000	=	ITAUBANCO ON INT	1,22	1,22	2.000	=
A R T E X PP INT	1,70	1,70	5.000	=	ITAUBANCO FN INT	1,04	1,04	471.000	=
BEL MINEIRA OP	2,02	1,98	981.000	- 1,9	ITAUBANCO PP C17	1,04	1,04	2.000	=
BERGAMO OP	0,53	0,53	42.000	+ 6,0	ITAUSA ON	3,50	3,50	43.000	=
BIC MONARK OP C04	2,10	2,00	100.000	- 4,7	ITAUSA FN	2,80	2,80	29.000	+ 1,8
BRADESCO INV FN	1,30	1,30	17.000	=	ITAUSA PP C27	2,80	2,80	3.000	+ 2,9
BRADESCO ON	1,70	1,70	7.000	=	LIGHT ON	0,72	0,72	4.000	=
BRADESCO PP	1,60	1,60	47.000	=	LIGHT OP C23	0,72	0,73	165.000	=
BRAMA PP DIV	1,41	1,43	56.000	- 1,3	LOJAS AMERICOP	3,22	3,22	276.000	=
BRASIL ON	3,80	3,68	838.000	- 2,9	MANGELS IND OP C11	1,15	1,15	30.000	=
BRASIL PP C11	4,55	4,35	2.467.000	- 4,3	METAL LEVE PP C14	2,95	2,95	101.000	=
BRASOMOTOR OP C63	2,65	2,80	55.000	+ 7,6	MOINHO SANT OP C45	1,27	1,29	124.000	+ 1,5
CACIQUE OP	1,35	1,35	5.000	=	NORD BRASIL ON	2,05	2,10	18.000	+ 2,4
CACIQUE PP	2,08	2,10	45.000	+ 0,9	NORD BRASIL PP C12	2,56	2,56	2.000	+ 0,3
CASA ANGLO OP C21	2,87	2,87	50.000	+ 0,7	P IPIRANGA PP	2,10	2,10	7.000	=
CASA ANGLO PP C21	2,50	2,52	51.000	+ 5,0	PETROBRAS ON	1,88	1,86	35.000	- 2,1
C E S P PP C18	0,48	0,49	64.000	+ 2,0	PETROBRAS PP C19	2,50	2,43	2.817.000	- 2,0
CIM ITAU ON	2,20	2,20	13.000	+ 1,3	PIRELLI OP C43	1,58	1,58	69.000	=
CIM ITAU PP	2,53	2,50	3.066.000	+ 2,0	PIRELLI PP C43	1,48	1,48	2.000	=
CIMENTAL OP C06	0,45	0,44	23.000	-	REAL ON INT	0,94	0,94	1.002.000	=
CIMENTAL PP C06	0,47	0,47	359.000	=	REAL FN INT	0,83	0,83	128.000	=
COBRASMA PP INT	2,07	2,07	120.000	+ 0,9	REAL C INV FN	1,30	1,35	40.000	+ 3,8
CONFRIOP PPB	0,33	0,33	40.000	+ 3,1	REAL C INV PP	1,31	1,31	3.000	/
CONS REAL PNF	0,65	0,65	23.000	=	REAL DE INV FN	0,90	0,91	15.000	+ 4,5
CONS REAL ON	0,71	0,71	40.000	=	REAL DE INV PP C08	1,00	1,00	2.000	+12,3
CONS A LIND OP	1,07	1,07	2.000	=	SAMITRI OP	1,55	1,55	5.000	+10,7
CONS A LIND PP	0,60	0,58	40.000	- 3,3	SERVIX ENG OP	1,27	1,19	1.077.000	+ 0,8
CONS BETER PP	2,40	2,45	15.000	+ 3,5	SHARP OP	1,80	1,80	48.000	=
CONSUL PFB DIV	4,65	4,65	84.000	+ 1,5	SHARP PP	2,35	2,35	720.000	=
DOCAS SANTOS ON	1,00	1,00	2.000	=	S AÇONORTE OP C21	0,80	0,80	76.000	=
DOCAS SANTOS OP C06	1,19	1,19	1.000	=	S AÇONORTE PPA C21	0,80	0,80	106.000	=
ELUMA PP SUB	1,95	1,95	1.809.000	=	S MANESMANN OP	2,21	2,21	4.000	+ 0
ERICSSON OP SUB	1,15	1,13	295.000	- 1,7	S MANESMANN PP	1,86	1,86	52.000	/
EST S PAULO ON	1,00	1,00	15.000	+ 4,1	S NACIONAL PFB INT	0,57	0,57	72.000	=
EST S PAULO PP C10	1,10	1,15	1.243.000	+ 4,5	S RIOGRAND OP S/D	1,03	1,03	10.000	=
EST S CATARINPPFB B/S	1,16	1,16	80.000	=	SOUZA CRUZ OP	2,96	2,95	38.000	- 0,3
FERRO LIGAS OP	1,60	1,60	300.000	=	TELEBRJ ON	0,13	0,13	22.000	+ 8,3
FERRO LIGAS PP	2,40	2,45	2E4.000	+ 2,0	TELESP OE	0,15	0,15	390.000	+ 7,1
FIYAM PP C09	0,70	0,72	500.000	+10,7	TUR BRADESCOFN	1,10	1,10	9.000	=
F N V PPA DIV	1,30	1,30	8.000	=	UNIBANCO ON	0,77	0,77	2.000	=
FORD BRASIL OP C04	0,83	0,83	30.000	=	UNIBANCO FN	0,77	0,77	9.000	- 1,2
FUND TUPY PP C64	0,95	0,95	56.000	+ 2,4	UNIBANCO PP C18	0,83	0,85	80.000	+ 2,4
GUARARAPES OP C19	2,80	2,80	50.000	=	VALE R DOCE PP	2,03	2,01	664.000	- 0,9
					V A R I G PP	0,62	0,61	132.000	+ 1,6

Isoldi S. A.  
Corretora de Valores Mobiliários

50 anos de tradição no mercado de capitais  
membro das Bolsas de Valores de São Paulo e Santa Catarina  
Rua Felipe Schmidt, 27 - s/116 - fone: 22.4906  
intermediação na compra e venda de ações em Bolsas  
letras de câmbio - custódia de títulos - incentivos fiscais

## Família de Caransa pede aos sequestradores que revelem suas exigências sem demora

Amsterdã, Holanda. — A polícia fez circular ontem um retrato falado do suspeito — um homem de cabelos negros e bigodes — de participação no sequestro do milionário Maurits Caransa, e a família da vítima disse que nenhum dos pedidos de resgate feitos até agora aos jornais por telefone era verdadeiro.

O retrato, publicado no jornal "De Telegraaf", se baseia na descrição feita por uma mulher que assistiu ao sequestro na quinta-feira da semana passada.

A polícia também iniciou a busca de um carro Fiat vermelho que pode ter sido utilizado na fuga dos captores com o sequestrado.

A família Caransa pediu pelo rádio aos sequestradores que revelem suas exigências sem demora.

A polícia continua considerando o sequestro do negociante de 61 anos como um delito comum e não um sequestro cometido por guerrilheiros urbanos. Também disse que não tem motivos para considerar autênticas quaisquer das chamadas telefônicas feitas até o momento e que os sequestradores não fizeram qualquer exigência escrita nem deram provas de que mantinham Caransa em seu poder.

Um porta-voz policial disse que a onda de chamadas telefônicas aos jornais com várias exigências de resgate perturbaram os esforços para encontrar a vítima e seus captores.

"Parece coisa de loucos",

disse Joe Lap, amigo íntimo de Caransa. "Creio que, quaisquer que sejam os sequestradores, agiram por dinheiro", disse.

Caransa foi dominado e introduzido à força num automóvel por quatro ou cinco pessoas na sexta-feira da semana passada, na hora em que saía de um clube social de Amsterdã.

Após o sequestro, houve várias chamadas telefônicas para jornais exigindo a liberdade de Knut Folkerts, de 25 anos, um alemão ocidental preso na Holanda, acusado de matar um policial em Utrecht. Folkerts também é procurado pela Alemanha Ocidental, que deseja interrogá-lo sobre vários atos de terrorismo, inclusive o sequestro e assassinato do industrial Hanns-Martin Schelyer.

**ORGANIZAÇÕES TERRORISTAS**

Os grupos terroristas da Europa Ocidental constituem uma variada coleção de elementos separatistas, ideólogos e anarquistas movidos por um fanatismo homicida, embora com objetivo não muito claros.

É possível que o milionário holandês Maurits Caransa, sequestrado sexta-feira, seja a última vítima da atual onda de atentados. Informantes anônimos disseram, em várias chamadas telefônicas, que o sequestro fora efetivado pelo grupo que se intitula "Fação do Exército Vermelho", da Alemanha Ocidental.

Algumas dessas organizações terroristas vêm operando há anos, enquanto outras só re-

centemente vieram à superfície. Operam independentemente, em geral, mas existem vínculos ocasionais entre eles. Há assinalar nesse contexto a ajuda que a Líbia oferece tanto aos palestinos à Fação do Exército Vermelho.

Eis alguns aspectos sobre as organizações terroristas mais ativas da Europa Ocidental:

"Fação do Exército Vermelho" — conhecida também como grupo Baader-Meinhoff, assim chamada devido ao nome dos seus fundadores, já mortos, Andreas Baader e Ulrike Meinhoff, continua sendo uma grave ameaça para a ordem estabelecida, apesar da morte na prisão de seus líderes principais.

A polícia informou que a facção, que se supõe responsável por dez assassinatos no ano passado, recruta seus membros entre jovens de pouco mais de vinte anos da classe média e de nível universitário que se rebelam contra o meio familiar em que foram educados.

Não tem uma finalidade política definida, a não ser a derrubada e estrutura do que a organização classifica de estado "fascista" alemão.

A facção do Exército Vermelho, tem simpatizantes em outros países europeus, especialmente na França, onde uma onda de atentados à bomba seguiu-se ao anúncio da morte de Baader na prisão, no dia 18 de outubro.

**Movimento 18 de Outubro** — Derivado do Exército Vermelho. Apareceu na Holanda

há uma semana, quando uma fábrica pertencente a um grupo financeiro suíço foi destruída por um incêndio provocado por uma bomba.

Um informante anônimo vinculou também esse grupo com o sequestro do industrial Caransa. Seu nome assinala a data em que Baader e outros líderes da facção foram encontrados mortos em suas celas na prisão de Stuttgart. As autoridades disseram que eles se suicidaram, mas os simpatizantes do grupo afirmam que foram assassinados.

**Ajuda Vermelha** — Ativa na Holanda desde princípios da década de 70, cometeu vários atentados à bomba em Rotterdam, Utrecht e Eindhoven, porém não causou mortes. Os objetivos da organização não estão muito bem definidos. A filial do Bank Of América, em Rotterdam, foi alvo de um dos seus atentados.

**Exército Republicano Irlandês** — O ERI e outros grupos extremistas protestantes rivais são os responsáveis por, virtualmente, toda a atividade terrorista na Grã-Bretanha. O ERI, integrado na sua quase totalidade por católicos, luta para expulsar os britânicos da Província do Norte da Irlanda e unificá-la com a República Irlandesa dominada por católicos. Quase 1.900 pessoas já morreram desde que se iniciou a luta em 1969.

**Brigada Vermelha** — Guerrilha urbana ultra-esquerdista da Itália composta em sua maior parte por estudantes universitários que exercem sua atividade, fundamentalmente, nas regiões industriais do Norte.

Esse grupo tem-se responsabilizado por ataques terroristas contra jornalistas, juizes e políticos, alguns dos quais saíram feridos nas últimas semanas. Também cometeram sequestros com a finalidade de obter dinheiro, na cobrança de resgates, para financiar suas atividades.

**Grupos Proletários Armados** — Conhecido como NAP por suas iniciais em italiano, é o grupo mais ativo nas regiões central e Sul da Itália e se proclamou responsável por vários atos de sabotagem, crimes e sequestros. Seus membros são considerados extremistas de esquerda.

**Resistência Nacional Bretã** — O mais novo dos grupos separatistas da região francesa de Bretanha, atribuiu-se a responsabilidade por um atentado à bomba no mês passado contra uma estação de transmissão por microondas, em Rennes, um investimento de dois milhões de dólares.

## Detran multa 672 veículos em 7 dias na Capital

Em sete dias de diligências, no período de 21 a 27 de outubro último, os guardas do Detran multaram 672 veículos na Capital. As multas somaram Cr\$ 103.278,00. O detran apreendeu, no mesmo período, por 30 dias, a habilitação do motorista Mauro Quirino Brasil, por desrespeito às normas de trânsito.

MULTAS DE Cr\$ 81,00

AA-380 AA-774 AA-0035 AA-0067 AA-0085 AA-0116 AA-0118 AA-0244  
AA-0270 AA-0363 AA-0589 AA-0850 AA-0874 AA-0894 AA-0925 AA-1046  
AA-1095 AA-1103 AA-1156 AA-1236 AA-1566 AA-1610 AA-1629 AA-1645  
AA-1663 AA-1767 AA-1767 AA-1964 AA-2031 AA-2096 AA-2151 AA-2180  
AA-2411 AA-2412 AA-2612 AA-2632 AA-2700 AA-2901 AA-2950 AA-2999  
AA-3029 AA-3199 AA-3258 AA-3336 AA-3493 AA-3567 AA-3577 AA-3640  
AA-3671 AA-3927 AA-3859 AA-3949 AA-4038 AA-4099 AA-4108 AA-4112  
AA-4186 AA-4177 AA-4360 AA-4381 AA-4415 AA-4415 AA-4447 AA-4685  
AA-4794 AA-4927 AA-5240 AA-5255 AA-5309 AA-5350 AA-5423 AA-5515  
AA-5565 AA-5570 AA-5773 AA-6048 AA-6113 AA-6383 AA-6525 AA-6525  
AA-6607 AA-6623 AA-6744 AA-6785 AA-6908 AA-6930 AA-6911 AA-7968  
AA-7954 AA-7018 AA-7119 AA-7154 AA-7275 AA-7319 AA-7419 AA-7471  
AA-7631 AA-8141 AA-8358 AA-8473 AA-8655 AA-8761 AA-8919 AA-9001  
AA-9065 AA-9065 AA-9080 AA-9080 AA-9106 AA-9291 AA-9349 AA-9352  
AA-9475 AA-9595 AA-9666 AA-9781 AA-9781 AA-9852 AA-9863  
AA-9863 AA-0008 AA-0256 AA-0336 AB-0367 AB-0461 AB-0583 AB-0617  
AB-0686 AB-0729 AB-0787 AB-0994 AB-1319 AB-1324 AB-1347 AB-1369  
AB-1548 AB-1559 AB-1678 AB-1730 AB-1855 AB-1868 AB-2016 AB-2060  
AB-2083 AB-2139 AB-2146 AB-2201 AB-2232 AB-2395 AB-2404 AB-2649  
AB-2781 AB-3009 AB-3020 AB-3027 AB-3037 AB-3147 AB-3209 AB-3303  
AB-3364 AB-3477 AB-3593 AB-3566 AB-3626 AB-3699 AB-2962 AB-4065  
AB-4066 AB-4163 AB-4302 AB-4321 AB-4356 AB-4381 AB-4434 AB-4529  
AB-4599 AB-4664 AB-4827 AB-4851 AB-4863 AB-4889 AB-5025 AB-5323  
AB-5412 AB-5452 AB-5501 AB-5504 AB-5568 AB-5736 AB-5782 AB-5782  
AB-5848 AB-5853 AB-5855 AB-5878 AB-5927 AB-5933 AB-6088 AB-6183  
AB-6245 AB-6274 AB-6296 AB-6361 AB-6420 AB-6453 AB-6500 AB-6565  
AB-6584 AB-0663 AB-6795 AB-6950 AB-6996 AB-7031 AB-7066 AB-7094  
AB-7085 AB-7107 AB-7240 AB-7266 AB-7397 AB-7434 AB-7582 AB-7534  
AB-7552 AB-7580 AB-7843 AB-7900 AB-7951 AB-8008 AB-8033 AB-8089  
AB-8094 AB-8268 AB-8414 AB-8437 AB-8531 AB-8534 AB-8575 AB-8589  
AB-8599 AB-8613 AB-8730 AB-8730 AB-8745 AB-8784 AB-8815 AB-8866  
AB-9098 AB-9115 AB-9162 AB-9246 AB-9270 AB-9311 AB-9515 AB-9639  
AB-9762 AB-9825 AB-9825 AB-9827 AB-9844 AB-9875 AB-9876 AB-9889  
AB-9940 AB-9996 AC-0369 AC-0391 AC-0456 AC-0336 AC-0656 AC-0730  
AC-0760 AC-0756 AC-0799 AC-0837 AC-0908 AC-0988 AC-1086 AC-1256  
AC-1267 AC-1286 AC-1287 AC-1503 AC-1508 AC-1538 AC-1540 AC-1579  
AC-1800 AC-1750 AC-1820 AC-1911 AC-2004 AC-2068 AC-2270 AC-2292  
AC-2580 AC-2617 AC-2688 AC-2713 AC-2811 AC-2860 AC-2917 AC-2933  
AC-2971 AC-3126 AC-3126 AC-3163 AC-3172 AC-3238 AC-3342 AC-3382  
AC-3395 AC-3469 AC-3530 AC-3551 AC-3772 AC-3772 AC-3822 AC-3884  
AC-3915 AC-3938 AC-3965 AC-3972 AC-3999 AC-4056 AC-4246 AC-4301  
AC-4332 AC-4379 AC-4381 AC-4386 AC-4407 AC-4418 AC-4419 AC-4419  
AC-4425 AC-4454 AC-4480 AC-4480 AC-4525 AC-4562 AC-4584 AC-4599  
AC-4766 AC-4852 AC-4918 AC-5005 AC-5060 AC-5062 AC-5094 AC-5158  
AC-5256 AC-5279 AC-5293 AC-5339 AC-5339 AC-5339 AC-5484 AC-5531  
AC-5565 AC-5566 AC-5591 AC-5669 AC-5772 AC-5870 AC-5906 AC-6067  
AC-6089 AC-6143 AC-6265 AC-6275 AC-6275 AC-6309 AC-6325 AC-6538  
AC-6619 AC-6619 AC-6619 AC-6622 AC-6664 AC-6833 AC-6874 AC-6879  
AC-6879 AC-6879 AC-6938 AC-6952 AC-6984 AC-7212 AC-7133 AC-7133  
AC-7152 AC-7240 AC-7240 AC-7282 AC-7297 AC-7315 AC-7329 AC-7373  
AC-7408 AC-7415 AC-7418 AC-7444 AC-7547 AC-7633 AC-7727 AC-7733  
AC-7777 AC-7814 AC-7828 AC-7860 AC-8188 AC-8197 AC-8340 AC-8360  
AC-8445 AC-8445 AC-8869 AC-8988 AC-9340 AC-9051 AC-9257 AC-9257  
AW-0683 AW-1905 AW-2460 AX-0087 AX-0092 AX-0126.

MULTAS DE Cr\$ 120,00

AA-0011 AA-0287 AA-1625 AA-1857 AA-2519 AA-3065 AA-3493 AA-3801  
AA-4423 AA-5179 AA-5322 AA-6070 AA-6355 AA-7471 AA-7883 AA-8548  
AA-8561 AA-8680 AA-9298 AB-0233 AB-0655 AB-0852 AB-0919 AB-1123  
AB-1380 AB-2328 AB-2410 AB-2586 AB-3125 AB-4057 AB-4589 AB-4676  
AB-5879 AB-6166 AB-6580 AB-6865 AB-7349 AB-7612 AB-8302 AB-8849  
AB-9584 AB-9776 AC-0787 AC-0899 AC-0993 AC-1308 AC-1311 AC-3482  
AC-3671 AC-4692 AC-4692 AC-4794 AC-4909 AC-5453 AC-5740 AC-6017  
AC-6111 AC-7227 AC-7351 AC-7469 AC-7710 AC-8118 AC-8133 AC-8290

MULTAS DE Cr\$ 163,00

AA-0053 AA-0365 AA-2283 AA-2702 AA-4663 AA-5562 AA-5562 AA-8847  
AA-9155 AB-2441 AB-5525 AB-6038 AB-6088 AB-6695 AB-7443 AB-7819  
AB-8611 AB-9262 AB-9370 AC-2435 AC-2522 AC-2706 AC-3830 AC-3982  
AC-4702 AC-4969 AC-6677 AC-8814.

MULTAS DE Cr\$ 285,00

AA-362 AA-1188 AA-2498 AA-2530 AA-2666 AA-3515 AA-4166 AA-4959  
AA-5428 AA-7216 AB-0560 AB-0907 AB-2812 AB-4873 AB-7476 AB-8476  
AB-9973 AC-1979 AC-2195 AC-4151 AC-6125 AC-7111 AC-7954 AW-1073

MULTAS DE Cr\$ 408,00

AA-0055 AA-0119 AA-0616 AA-0869 AA-1007 AA-1268 AA-2932 AA-2088  
AA-2180 AA-2588 AA-2882 AA-3256 AA-3277 AA-3310 AA-3781 AA-4878  
AA-4983 AA-5097 AA-5136 AA-5234 AA-5820 AA-5929 AA-6000 AA-6028  
AA-6744 AA-6888 AA-6895 AA-7009 AA-7889 AA-8158 AA-8225 AA-8691  
AA-8730 AA-9155 AA-9191 AA-9519 AA-9863 AA-9863 AA-0160 AB-0564  
AB-1143 AB-1580 AB-1818 AB-1894 AB-2818 AB-3087 AB-3161 AB-3163  
AB-3218 AB-3226 AB-3719 AB-3846 AB-4101 AB-4241 AB-4765 AB-4927  
AB-5249 AB-5297 AB-5525 AB-6256 AB-6286 AB-6364 AB-6389 AB-6881  
AB-6963 AB-7269 AB-7499 AB-7862 AB-8569 AB-8702 AB-8862 AB-8870  
AB-9080 AB-9394 AB-9501 AB-9697 AB-9697 AC-0421 AC-0756 AC-0908  
AC-1182 AC-1513 AC-1583 AC-1600 AC-1693 AC-2096 AC-2316 AC-2842  
AC-2880 AC-3131 AC-3300 AC-3339 AC-3387 AC-3717 AC-3779 AC-4005  
AC-4329 AC-4651 AC-4762 AC-4810 AC-5142 AC-5500 AC-5563 AC-5688  
AC-5824 AC-6074 AC-6393 AC-6839 AC-7049 AC-7118 AC-7119 AC-7333  
AC-7334 AV-0129 AV-0142 AX-0018 AX-0070 AX-0095 AX-0118 AX-0134

## DSP procura familiares de pedestre morto por atropelamento na ponte Colombo Salles

Um ônibus atropelou e matou um pedestre na Ponte Colombo Salles, em acidente ocorrido por volta das 23h30m de domingo último. A vítima, Marclio Teixeira Ferreira, de 48 anos de idade, natural de Curitiba, só possuía uma carteira de identidade e o corpo ainda não foi reclamado pela família. A Delegacia de Segurança Pessoal continua na procura de identificação dos familiares. O cadáver permanece no Instituto Médico Legal.

Segundo as testemunhas, Marclio Teixeira Ferreira morreu por esmagamento, pois diversas partes do corpo foram destroçadas pelas rodas do ônibus. A DSP compareceu no local e registrou a ocorrência. A Polícia Técnica fez o levantamento do acidente e removeu o cadáver para o IML. A Delegacia Especializada de Segurança Pessoa, durante todo o dia de ontem, se comunicou com as autoridades de Curitiba, no sentido de tentar maiores informações sobre a vítima, pois em sua carteira de identidade e único documento que portava, apontava Curitiba Boell, não sabe explicar como sua cidade de origem.

Na cabeceira-continente da Ponte Colombo Salles, no final da noite de domingo, por motivos desconhecidos, Marclio Teixeira Ferreira foi atropelado pelo ônibus da empresa Transporte Coletivo Biquaçu, placas JI-0291. O motorista do coletivo, Willy Boell, não sabe explicar como aconteceu o

## Polícia Federal prende 4 contrabandistas de relógios e jóias

**Fortaleza** — Agentes da Polícia Federal prenderam, no último fim de semana, em Juazeiro do Norte, 570 quilômetros ao Sul desta Capital, José Gomes de Alencar, José Batista Guimarães e as irmãs Marieta e Francisca Gonçalves Pereira, todos contrabandistas de relógios e jóias. Em seu poder, foram encontrados centenas de relógios, no valor calculado de Cr\$ 3 milhões.

A quadrilha vinha agindo há muito tempo no eixo Manaus-São Paulo-Juazeiro do Norte. Nesta, eles montaram uma espécie de escritório central, que cuidava da comercialização do contrabando. Com base em denúncias, a Polícia Federal aprofundou as diligências e deteve, sábado, um au-

tomóvel Volkswagen, sem placas, com licença de parabrisa fomecida pelo Detran de São Paulo, onde foi comprado. Dentro dele, além dos contrabandistas, os agentes federais descobriram malas e até um assento do próprio veículo, com fundo falso, cheios de relógios.

Os quatro estão presos e começaram a prestar depoimento. Sabe-se que o automóvel em que viajavam — procedente da capital paulista — seria vendido em Juazeiro do Norte, que vive, nestes dias, as festas em honra ao Padre Cícero Romão Batista. Os contrabandistas esperavam apurar cerca de Cr\$ 2 milhões com a venda dos relógios contrabandeados.

UNIVERSIDADE FEDERAL DE SANTA CATARINA

ASSESSORIA DE IMPRENSA

### COMUNICADO

A Universidade Federal de Santa Catarina comunica aos interessados que a mesa telefônica da instituição atende, indistintamente, em qualquer dos números abaixo relacionados. O número piloto do PABX- 33-1000, que transfere as chamadas para os demais, vinha apresentando defeito que já está sendo reparado.

PABX

Piloto —	<b>33-1000</b>	<b>33-1712</b>
	<b>33-1001</b>	<b>33-1023</b>
	<b>33-1312</b>	<b>33-1802</b>
	<b>33-1512</b>	<b>33-1304</b>
	<b>33-1801</b>	<b>33-1490</b>
	<b>33-1601</b>	<b>33-1714</b>
	<b>33-1401</b>	<b>33-1014</b>
	<b>33-1201</b>	

### AGRADECIMENTO WALTER LANGE

Viúva Noemia Amaral Lange, filhos, genros, netos e bisnetos do inesquecível Walter Lange, ainda sensibilizados com o seu falecimento, tornam público o seu mais profundo agradecimento a todos quantos acompanharam o seu sepultamento, enviaram flores e telegramas.

### JUIZO DE DIREITO DA SEGUNDA VARA CÍVEL DA CAPITAL

#### EDITAL DE PRAÇA - EXTRATO

Venda em praça única no próximo dia 11 de novembro, às 11 horas (valor não inferior ao saldo devedor que é de Cr\$ 652.395,38 (seiscientos e cinquenta e dois mil, trezentos e noventa e cinco cruzeiros e trinta e oito centavos).

Local: átrio do Palácio da Justiça — porta lateral. Processo: Execução nº 604/77. A.: APESC — Associação de Poupança e Empréstimo de Santa Catarina. E.: JORGE ESTEVAM DA SILVA.

Bens: Um apartamento de nº 303, situado no 3º andar ou 4º pavimento do Edifício Monaliza, situado à rua D. Pedro I, nº 162, Capoeiras, composto de 3 quartos 1 living, jantar, 1 quarto de empregada, 1 banheiro social, 1 banheiro de empregada, 1 copa cozinha e uma área de serviço, contendo a área real global de 125,20 m<sup>2</sup>, área real privativa de 90,60 m<sup>2</sup>, área real de uso comum 12,14 m<sup>2</sup>, área real de estacionamento e circulação 20,91 m<sup>2</sup>, área real de fração de solo 39,25 m<sup>2</sup>, correspondente a dita fração real de 9,08% do terreno. O referido edifício está, localizado em um terreno com área de 432,00 m<sup>2</sup> tendo as seguintes dimensões e confrontações: frente onde mede 12 mts. para a rua D. Pedro I que parte da rua geral de Capoeiras; fundos nas mesmas extensão com Sérgio Túlio de Andrade de Carvalho; laterais, onde mede 36 mts. lado esquerdo com Ana Tomazia de Souza e o lado direito extrema com Manoel Magno de Melo e dista 24 mts. da Av. Ivo Silveira, entre as casas de no.s 178 e 154 e do lado para a rua D. Pedro I, que parte da rua geral de Capoeiras, Estreito. 2o. subdistrito desta Capital.

Florianópolis, 27 de outubro de 1977.

VOLNEI IVO CARLIN  
Juiz de Direito, em exercício

JAIR JOSE BORBA  
Escrivão.

### EDITAL DE NOTIFICAÇÃO

Pelo presente EDITAL, por estarem em lugar incerto e não sabido, ficam NOTIFICADOS:

- LIDIOMAR TEIXEIRA MARTINS e s/mulher ZÉLIA DE SOUZA MARTINS
- JOSÉ MARCIRIO PEREIRA e s/mulher IRINE ZIM PEREIRA
- LEVY RUFINO RÉGIS e s/mulher ORLANDINA RÉGIS
- FLAVIO SCHORK e s/mulher JENOVEVA SCHORK
- VALDEMIRO LAATSCH e s/mulher MARIA ERSULI LAATSCH
- MOACIR TIAGO DA SILVA e s/mulher MARIA VERONICA DA SILVA
- JOSÉ PALHARIM e s/mulher SUELI PALHARIM
- JOSÉ PALHARIM e s/mulher SUELI PALHARIM
- JOSÉ JOÃO PEREIRA e s/mulher ERONDINA FRANCELINA PEREIRA
- IRENEU MAFRA e s/mulher MARIA IVAN MAFRA
- PEDRO SEVERINO e s/mulher INÁCIA SEVERINO
- LUIZ CÉSAR ALVES
- JOÃO COSTA e s/mulher ZILÁ ISABEL DA COSTA;

todos brasileiros, residentes e domiciliados na Cidade de Biquaçu, Estado de Santa Catarina, para ciência de que estamos autorizados, na forma da lei (Decreto-Lei no. 70 de 21.11.66 e regulamentação complementar), a promover a execução extrajudicial ds hipotecas que oneram, respectivamente, os imóveis:

- A unidade residencial da quadra no. 4 e 0 respectivo lote de terreno no.75 sitos na cidade de Biquaçu, Estado de Santa Catarina.
- A unidade residencial da quadra no. 3e oi respectivo lote de terreno no.60 sitos na Cidade de Biquaçu, Estado de Santa Catarina.
- A unidade residencial da quadra no. 2e o respectivo lote ce terreno no. 35 sitos na cidade de Biquaçu, Estado de Santa Catarina.
- A unidade residencial da quadra no. 2 e o respectivo lote de terreno no. 23 sitos na cidade de Biquaçu, Estado de Santa Catarina.
- A unidade residencial da quadra no. 4 e o respectivo lote de terreno no. 79 sitos na Cidade de Biquaçu, Estado de Santa Catarina.
- A unidade residencial da quadra no. 1 e o respectivo lote de terreno no. 17 sitos na cidade de Biquaçu, Estado de Santa Catarina.g) A unidade residencial da quadra no. 4 e o respectivo lote de terreno no. 80 sitos na cidade de Biquaçu, Estado de Santa Catarina.
- A unidade residencial da quadra no. 4 e o respectivo lote de terreno no. 69 sitos na cidade de Biquaçu, Estado de Santa Catarina.
- A unidade residencial da quadra no. 1 e o respectivo lote de terreno no. 9 sitos na cidade de Biquaçu, Estado de Santa Catarina.
- A unidade residencial da quadra da quadra no. 3 e o respectivo lote de terreno no. 49 sitos na cidade de Biquaçu, Estado de Santa Catarina.
- A unidade residencial da quadra no. 4 e o respectivo lote de terreno no. 78 sitos na cidade de Biquaçu, Estado de Santa Catarina.
- A unidade residencial da quadra no. 1 e o respectivo lote de terreno no. 18 sitos na cidade de Biquaçu, Estado de Santa Catarina.

Ficam científicos, outrossim, de que tem o prazo de 20 (vinte) dias, contados a partir de 28 de outubro de 1977, para, querendo purgarem os débitos e evitarem a execução, o que poderá ser feito na sede da CREDORA, BRADESCO SUL S.A. - CREDITO IMOBILIÁRIO, à Rua dos Andradas, no. 1.306, em Porto Alegre-RS, diariamente, exceto aos sábados e domingos, no horário de expediente.

Biquaçu, SC, 28 de outubro de 1977.

CREDITO IMOBILIÁRIO CREFISUL S/A.  
Agente Fiduciário

## Sete equipes européias na Copa. Se não houver política

Sete seleções européias estão quase certas de participar, ano que vem, do mundial de futebol da Argentina, se a política não se imiscuir.

São eles a Alemanha Ocidental — campeã mundial —, Polônia, Itália, Áustria, Holanda, Suécia e Escócia.

É que, na Suécia — que se classificou para o torneio este fim de semana —, grupos políticos começam a exercer pressão em favor de um boicote ao torneio porque não lhes agrada o governo militar argentino.

Tore Brodd, presidente da federação sueca de futebol, disse que os jogadores serão consultados antes de ser adotada uma decisão até 18 de novembro. Fontes suecas, porém, disseram que existem poucas probabilidades de que os suecos joguem no torneio, o acontecimento máximo do futebol mundial para o qual todo o mundo se prepara durante quatro anos.

Os suecos se classificaram sem jogar. A Noruega, o único adversário que poderia tê-los alcançado no grupo 6 da zona européia, perdeu para a Suíça por 1x0.

A Polónia empatou com Portugal, 1x1, e conseguiu o ponto que necessitava para se classificar no

grupo 1. A Áustria derrotou a Turquia por 1x0, em Izmir e assumiu o grupo 3.

Uma oitava equipe européia, a Hungria, está quase classificada. Os Húngaros chegaram em primeiro no grupo 9, mas ainda devem jogar uma partida eliminatória com a Bolívia para irem ao mundial. A Hungria ganhou a primeira partida em Budapest, por 6x0, e, apesar da segunda partida estar prevista para La Paz, no dia 30 de novembro, sua passagem parece quase garantida.

A Alemanha Ocidental está automaticamente classificada por ter conquistado o título mundial há quatro anos, restando, assim, a definição de apenas dois grupos da zona européia.

No grupo 5 sairá classificada a França ou a Bulgária, de acordo com o resultado do jogo entre eles marcado para o dia 16 de novembro, na França. A seleção francesa está a um ponto atrás da Bulgária e necessita de uma vitória para garantir a viagem a Argentina.

No grupo 8 os favoritos são a Espanha e a Romênia que deverão jogar com Iugoslávia no mês que vem. Ainda assim, os Iugoslavos tem uma possibilidade matemática de classificação: vencer os dois jogos e de goleada.

### CLASSIFICAÇÃO DOS GRUPOS

#### GRUPO UM

Polónia  
Portugal  
Dinamarca  
Chipre  
Polónia classificada  
Partida por jogar —  
Portugal VS Chipre,  
16 de Novembro.

#### GRUPO DOIS

Itália  
Inglaterra  
Finlândia  
Luxemburgo  
Por jogar — Inglaterra VS  
Itália, 16 de Novembro,  
e Itália VS. Luxemburgo,  
3 de Dezembro.

#### GRUPO TRÊS

Áustria  
Alemanha Oriental  
Turquia  
Malta  
Áustria classificada.  
Por jogar —  
Turquia VS Alemanha Oriental,  
16 de Novembro - Malta  
VS Turquia, 27 de Novembro.

#### GRUPO QUATRO

Holanda  
Bélgica  
Irlanda do Norte  
Islândia  
Holanda classificada.  
Resta jogar — Irlanda  
do Norte VS Bélgica,  
16 de Novembro.

#### GRUPO CINCO

Grupo Cinco  
Bulgária  
França  
Irlanda  
Por jogar —  
França VS Bulgária,  
16 de Novembro.

#### GRUPO SEIS

Suécia  
Noruega  
Suíça  
Suécia classificada.  
Programa cumprido.

#### GRUPO SETE

Escócia  
Tchecoslováquia  
Gales  
Escócia classificada.  
Resta jogar —  
Tchecoslováquia VS Gales,  
16 de Novembro.

#### GRUPO OITO

Espanha  
Romênia  
Iugoslávia  
Por jogar —  
Romênia VS Iugoslávia,  
13 de Novembro,  
e Iugoslávia  
VS Espanha, 30 de Novembro.

#### GRUPO NOVE

A Hungria ganhou o grupo  
e jogou sua classificação  
com a Bolívia.  
Os Húngaros venceram  
primeiro jogo, em  
Budapest por 6x0.  
Resta jogar —  
Bolívia VS Hungria em La  
Raz, de 30 de Novembro.

**Operário  
também  
desistiu  
do Incentivo**

hoje?, Internacional e Lages.

A última desistência confirmada foi a do Operário, que ontem enviou expediente à Federação, comunicando oficialmente sua intenção de não participar do incentivo, alegando muitas razões. A principal delas é que ninguém quer assumir a presidência do clube e o Otacilio Delém, presidente do Conselho Deliberativo, não pretende arcar com as responsabilidades do cargo durante o torneio. Outro motivo apresentado pelo Operário é o televisionamento direto de jogos do brasileiro, por emissoras de Santa Catarina e Paraná, o que prejudicaria as arrecadações de partidas pelo Incentivo. Ontem mesmo a direção do clube cometeu a rescindir contratos de seus jogadores.

**Sesi abriu  
inscrições  
para volei  
de veteranos**

O Serviço de esportes do SESI abriu inscrições para os interessados em participar do Campeonato Regional de Voleibol, categoria veterano, que se realizará nos meses de novembro e dezembro, sempre aos domingos.

A promoção objetiva propiciar aos beneficiários do SESI, na faixa etária acima dos 30 anos, uma forma de participação em atividades esportivas.

Os participantes deverão ser obrigatoriamente beneficiários do SESI e ter no mínimo 30 anos, na data da competição, podendo as inscrições serem efetuadas nas Agências do órgão.

Cada agência poderá inscrever 12 jogadores, 1 técnico e o encarregado de esportes, devidamente credenciados através da apresentação da carteira de atleta.

Os inscritos serão divididos por regiões, levando-se em consideração a distância, número de equipes etc. Ao campeão e vice, serão oferecidas medalhas.



Ajax é líder, mas o Guarani perde apenas no saldo de gols



## Outra vez o Ajax está liderando

No próximo domingo será disputada a última rodada da segunda fase de classificação do Campeonato de Futebol Amador Apesc, que tem o patrocínio da APESC e a promoção de O ESTADO, Rádio Guarujá, Biguaçu A.C. e Guarani F.C. Com a conclusão da quinta rodada, excluindo-se os jogos que faltam, já se pode fazer uma previsão a respeito das equipes que reúnem mais condições para a classificação nas Chaves de Vencedores e Perdedores.

Conforme determina o Artigo 10, letra B, estarão classificados para a terceira fase os seis primeiros colocados da Chave de Vencedores e os dois primeiros da Chave de Perdedores. Os oito participantes da terceira fase serão divididos por sorteio, em duas Chaves, a Verde com sede em Biguaçu e Azul com sede em Palhoça. O vencedor de cada Chave - Verde e Azul - estarão classificados para a disputa direta, entre si, pelo sistema de melhor de três pontos, que indicará o campeão e vice do Campeonato de Futebol Amador Apesc. Os segundos classificados de cada Chave disputarão os terceiros e quartos lugares.

**AS MELHORES CHANCES**  
O Ajax F.C. iniciou o campeonato, na primeira fase com uma campanha apenas regular. O time perdeu o quarto za-

gueiro Chico Botelho, atualmente no Avaí e mais tarde o artilheiro Valter por motivo de contusão. Os novos jogadores que entraram alterou o esquema do time que chegou a passar por uma fase difícil e a sua classificação esteve ameaçada. Mas nessa segunda fase a equipe melhorou de produção e hoje é líder do campeonato com oito pontos ganhos, juntamente com o Guarani, de Palhoça. Porém o time do Saco dos Limões tem melhor saldo de gols, cinco contra dois da equipe de Palhoça.

O Guarani vem se apresentando como o time mais regular do campeonato. Depois de se classificar em primeiro na primeira fase, a equipe vem mantendo o mesmo ritmo de jogo. Ambas as equipes têm dois jogos atrasados, o Ajax vai ainda enfrentar a boa equipe do Palmeiras do Roçado, enquanto o Guarani, da mesma forma, tem um outro difícil adversário, o Saldanha da Gama de Barreiros. Na rodada do próximo domingo, o Ajax vai jogar contra o Fluminense e o Guarani e Biguaçu A.C., adversários que se equilibram tecnicamente, embora o BAC esteja melhor colocado na tabela. Diante da situação da tabela, ainda é cedo para se fazer uma previsão mais otimista quanto ao favorito desse campeonato, porquanto, três boas equipes,

como o BAC — que pela primeira vez sai de seu campo para jogar contra o Guarani em Palhoça —, o Palmeiras e o Saldanha, vêm logo em seguida com cinco pontos ganhos. Na realidade, as piores chances estão para a Portuguesa que vai ainda enfrentar a Polícia Militar e o Palmeiras e para a PM que ainda vai jogar com a Portuguesa e o Saldanha da Gama.

#### CHAVE DE PERDEDORES

Na Chave de Perdedores (classificam dois para a terceira fase) a situação é mais tranquila para América e Juventude, ambos com 10 pontos, sendo que um time de Barreiros apre-

senta um melhor saldo de gols. O Flamengo, na terceira colocação, ainda teria alguma chance, porém terá ainda de enfrentar o líder, o América, em jogo da rodada atrasada. Assim sendo, a Eletrosul, com 3 pontos; o Mangueira com 2, assim como o Fernando Raulino e o Beiramar, com zero ponto, não reúnem mais chances para a classificação visando a terceira fase.

#### JOGOS ATRASADOS

Todas as partidas atrasadas serão disputadas no domingo seguinte após o cumprimento da tabela do campeonato no próximo domingo.

### As duas chaves

#### CHAVE DE VENCEDORES

1º lugar — Ajax F.C., com 8 pontos e saldo de 5 gols  
2º lugar — Guarani, com 8 pontos e saldo de 2 gols  
3º lugar — Biguaçu A.C., com 5 pontos e saldo de 2 gols  
4º lugar — Palmeiras, com 5 pontos e saldo de 2 gols  
5º lugar — Saldanha da Gama, com 5 pontos e saldo de 1 gol  
6º lugar — Fluminense, com 3 pontos e saldo de 1 gol  
7º lugar — Portuguesa, com 3 pontos e saldo 0 gol

#### CHAVE DE PERDEDORES

1º lugar — América, com 10 pontos e saldo de 9 gols  
2º lugar — Juventude, com 10 pontos e saldo de 3 gols  
3º lugar — Flamengo, com 6 pontos e saldo de 2 gols  
4º lugar — Agronômica, com 4 pontos e saldo de 1 gol  
5º lugar — Eletrosul, com 3 pontos e saldo de 0 gol  
6º lugar — Mangueira, com 2 pontos e saldo de 2 gols  
7º lugar — Fernando Raulino, com 2 pontos e saldo de 0 gol  
8º lugar — Beiramar, com 0 ponto e saldo de 0 gol.

## EDIFÍCIO GIRASSOL



### MORE BEM SEM PAGAR ALUGUEL

- \* Pessoal selecionado espera ter você e sua família como vizinhos.
- \* Venha morar em Coqueiros e tenha tudo ao seu dispor, inclusive praia junto à Capital.
- \* Os apartamentos são todos com sacada, água quente, gás centralizado, garagem etc.
- \* E tem mais. Um enorme espaço para recreação que as suas crianças terão.



VENDAS: NO PRÓPRIO EDIFÍCIO OU NA  
**CONSTRUTORA PREDIBENS**  
AV. RIO BRANCO, 104 - FONES: 22-6099, 22-6756 e 22-2804

## BESC Turismo e BESC Financeira: encurtando distâncias entre você e seu time neste Nacional.

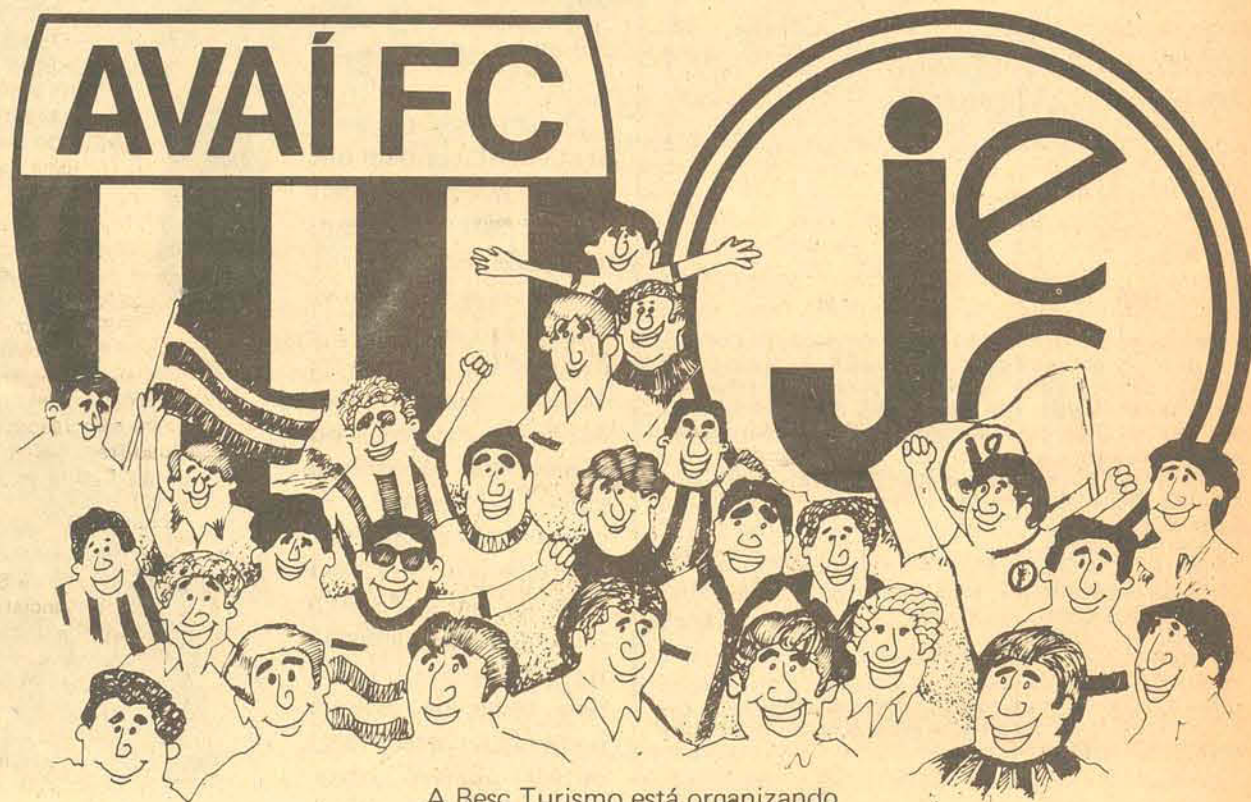

A Besc Turismo está organizando excursões que vão levá-lo aos encontros do Avaí e Joinville nesse Campeonato Nacional. A Besc Turismo organiza o roteiro: via aérea ou terrestre. Se você preferir, reserva o hotel e até organiza alguns passeios extras. E a Besc Financeira, financia tudo. Vá até a Besc Turismo, ou procure a agência do Besc de sua cidade. Você vai ver como é fácil torcer, gritar e comemorar os grandes momentos de seu time no Campeonato Nacional.



**Grupo Financeiro BESC**

Uma Empresa do Sistema



CODESC



ENCURTANDO DISTÂNCIAS

# Avai continua protestando. Contra Pedro Lopes e algumas irregularidades da Federação

Impossibilitado de conquistar no campo o título estadual de 1977, o Avai tentará agora vencer este campeonato no Tribunal de Justiça Desportiva. Há muita esperança de seus dirigentes no processo do amistoso entre Joaçaba e Chapecoense, sob o inquérito no TJD.

Ontem pela manhã Luis Carlos Espíndola, presidente do Avai, esteve na sede da Federação para tentar saber como havia terminado o episódio da arrecadação do jogo de domingo. A única informação que obteve foi conseguida junto a Heitor Pasqualotto, vice-presidente da FCF que, por telefone, passou alguns detalhes a Espíndola, inclusive o total arrecadado na partida decisiva, segundo a Chapecoense: apenas 331 mil cruzeiros.

Mas a estada de Espíndola na Federação não teve somente esta finalidade. Ele aproveitou para pedir a Carlito Nunes um levantamento de cartões amarelos pois a certidão solicitada oficialmente a Pedro Lopes faz algum tempo, até hoje não foi concedida ao presidente do Avai. Agora Giuliani mandou que o documento seja entregue.

Luis Carlos Espíndola desconfia que pelo menos dois jogadores da Chapecoense disputaram a fase final do campeonato com três cartões amarelos, conclusão que ele não pôde chegar oficialmente porque o departamento técnico da Federação não deu nenhuma informação a respeito.

Este é um dos argumentos que Espíndola tem utilizado para incriminar Pedro Lopes e colocá-lo sob suspeição pois, acredita o presidente do Avai que, se os



A não ser com Giuliani, está cada vez mais difícil o acerto Espíndola/Federação.

atos de Joaçaba tivessem sido apurados com seriedade pelo diretor técnico da FCF, o jogo decisivo de Chapecó nem precisaria ter sido disputado. Espíndola agora espera que o Tribunal de Justiça faça o que Pedro Lopes não fez. "Se o TJD acatar a tese de fraude em Joaçaba, a partida de domingo em Chapecó não passou de um amistoso".

Outro motivo que tem gerado desconfortos por parte da direção do Avai é a

omissão de Pedro Lopes com relação aos processos dos jogos entre Chapecoense x Avai (4 a 3) e Chapecoense x Joinville (3 a 0), contendo igualmente protestos contra a condição de jogo do lateral Cosme. Por enquanto o TJD não pode agir porque os documentos estão retidos em poder do diretor técnico da Federação.

Mesmo aceitando o fato incontestável de que a Chapecoense ganhou o título no

campo, o Avai não admite as irregularidades cometidas no campeonato, com total endosso da Federação, a exemplo do que aconteceu ano passado, quando Eluzardo jogou várias partidas com nome trocado e ninguém sofreu punição.

Este ano, além do episódio Cosme, outros incidentes ajudaram a desfigurar um pouco o campeonato catarinense e arrastar a pretense seriedade administrativa da FCF. Por exemplo: o jogo entre Internacional e Comerciário, programado para ser disputado novamente em Lages, até hoje não foi porque o clube de Criciúma negou-se a cumprir a determinação da Federação. Houve até mesmo indicação do árbitro Francisco Simas para apitá-lo mas, com exceção dos três dirigentes da FCF, ninguém mais sabe qual o resultado desta programação não cumprida.

Por tudo isso é que o Avai continua tentando uma definição sobre o caso que envolveu o lateral direito Cosme da Chapecoense, apenas um entre os muitos que ocorreram novamente no campeonato organizado pela Federação Catarinense.

E, como disse ontem Luis Carlos Espíndola, o Avai vai entrar outra vez com um protesto pedindo o ganho de pontos do jogo perdido domingo em Chapecó. "No mínimo precisamos manter um princípio de coerência - afirmou Espíndola - pois, se Cosme não tinha condições de jogo nas partidas seguintes ao nosso primeiro protesto, não as tem também agora nesta fase final do campeonato".

## Só na próxima semana TJD vai julgar fraude de Joaçaba

Nicanor Silveira, designado pelo Tribunal de Justiça Desportiva para presidir a comissão de inquérito, formada para apurar irregularidades ou elucidar o caso Cosme-Eloi, depois de 10 horas ininterruptas de estudos na sexta-feira, concluiu seu parecer sobre o problema. Nicanor, em relatório bastante volumoso, concluiu a existência de fraude, verificada após o jogo entre Joaçaba e Chapecoense realizado dia 11 de setembro, partida que resultou na expulsão de um jogador de Chapecó, Cosme ou Eloi. No dia seguinte da conclusão de seu relatório, Nicanor fez a entrega ao presidente do Tribunal, Harry Egon Krieger, que o proibiu de se pronunciar sobre o seu conteúdo.

Em seguida, depois de se inteirar do parecer de Nicanor Silveira, Harry Krieger o entregou ao Auditor do TJD, Lauro Santos, para parecer final. O Auditor recebeu o relatório ontem e terá 48 horas para se pronunciar, prazo este

que se esgotará amanhã. Entretanto, Lauro Santos acredita que este prazo poderá ser prorrogado por mais um dia em virtude do feriado nacional.

Mas, mesmo sabendo do parecer de Nicanor, o Auditor se furtou maiores esclarecimentos, alegando que o próprio código impede um pronunciamento antecipado, no caso, antes do julgamento. Segundo Lauro Santos, o sigilo ficará mantido até a data do julgamento, salvo se o presidente do Tribunal de Justiça decidir se manifestar antes. Afirmou ainda que, se realmente for caracterizada a fraude, a Chapecoense poderá perder até os 4 pontos, resultante dos dois protestos pendentes do TJD e, no caso, o Avai será proclamado campeão.

A decisão final, ou o conhecimento público do inquérito, poderá ocorrer na próxima terça-feira em sessão extraordinária do Tribunal, se Harry Krieger assim o desejar, ou, no mais tardar na quinta-feira, dia 10.

### JOINVILLE

## Clemente, um nome muito cotado para ser o treinador

Hoje cedo o Joinville deverá conhecer o novo técnico escolhido entre os vários nomes que surgiram logo após a saída de Velha, entre eles o mais cogitado Antonio Clemente, ex-treinador do Figueirense. Também faziam parte da lista os nomes de Marcos Eugênio, ex-treinador do Caxias e atualmente no juvenil do Internacional, e Joel Castro Flores, do Comerciário de Criciúma. E tudo indicava que realmente Antonio Clemente será o novo treinador de Jec pois Marcos Eugênio não foi liberado pelo Inter e Joel Castro Flores seria uma última opção pois não tem experiência anterior em campeonato nacional, segundo o presidente Waldomiro Schutzler.

Ontem à tarde o presidente disse também que entrou em contato com o técnico Poletto, do Esportivo de Bento Gonçalves, com passagem pelo novo Hamburgo, mas sem experiência de grandes disputas como o Nacional. "Queremos um homem que já conheça toda a sistemática do campeonato e seja experiente, e isso será decidido na noite de hoje (ontem) quando a diretoria do clube se reunir para tratar do assunto, podendo inclusive surgir outros nomes", disse Schutzler.



Experiência de Antônio Clemente conta ponto no Joinville

## Schutzler achou alta demais proposta de Mickey

Joinville (Sucursal) - O centroavante Mickey, do São Paulo Futebol Clube, ex-jogador do Caxias de Joinville, chegou no final da tarde de ontem a esta cidade e manteve um encontro informal com o presidente do Joinville, Waldomiro Schutzler oferecendo-se para jogar na equipe com uma proposta que não foi encarada como "razoável pelo presidente". Segundo Waldomiro Schutzler, Mickey, além do

contrato que tem com o São Paulo e que é oferecido por 500 mil para o passe, está pedindo 200 mil na assinatura e um salário de 25 mil cruzeiros. Esta mesma proposta o jogador fez ao Guarani de Campinas e o presidente disse que ele deveria pensar em termos de Santa Catarina para pretender lugar num clube fora de São Paulo. Ainda na noite de ontem Mickey entrou em contato com outros membros da diretoria no Joinville.

## "Que os meus inimigos tenham vida longa para assistir meu sucesso"

Joinville (Sucursal) - "Eu só quero que meus inimigos tenham vida longa para poderem assistir o meu sucesso, se é que tenho inimigos", disse ontem o ex-técnico do Joinville, quando procurava alguns amigos para se despedir antes de voltar para o Rio de Janeiro, onde pretende descansar um pouco em sua casa de praia, "Agora volto para o Rio sem nenhuma proposta de trabalho e vou aproveitar esse tempo para descansar um pouco no arraial do Cabo, perto de Cabo Frio, ler alguns livros e jogar umas peladas na praia", disse Velha.

Ao mesmo tempo que se negava a falar qualquer coisa sobre o tempo que esteve no Joinville desde o início do ano, "Porque nestas alturas é melhor enterrar tudo isso como coisas do futebol", Velha se mostrava magoado com toda a onda de boatos que fizeram em torno de sua saída do clube no último domingo, inclusive a informação que já estaria no Rio. "E, meu amigo", disse, "as pessoas que não conhecem a coisa deveriam respeitar as que conhecem, assim como eu que, quando tenho dúvidas sobre algo, procuro quem sabe para me ensinar".

Estava se referindo ao episódio que determinou sua saída do Joinville quando entrou em discussão com o chefe da Delegação em Caxias do Sul, Alisi David de Lima, no sábado quando o Jec estava ainda em Caxias do Sul. Velha queria levar a equipe para Porto Alegre um dia antes do jogo, e não recebeu uma resposta positiva do chefe da delegação.

Ao contrário da sequência dos fatos em Caxias e posteriormente em Porto Alegre, Velha estava mais calmo ontem em Joinville, esperando apenas que a direção do Jec faça o acerto de contas para sua partida para o Rio de Janeiro. Após, a chegada da Delegação, antes de se dirigir à sede do Clube, Velha percorreu a cidade à pé, procurando alguns amigos para se despedir, entre eles o presidente da Federa-

ção Catarinense de Futebol, José Elias Giuliani. Mas na primeira tentativa não pode falar com ele porque estava dormindo, deixando um recado que o técnico do Joinville tinha um assunto muito importante para tratar. Velha não disse o que era, esclarecendo apenas que era para "me despedir de um dos amigos que vou deixar por aqui".

Na volta encontrou-se com o ex-técnico do Jec, Alcino Simas, que levou a equipe ao campeonato no ano passado. Com ele Velha teve uma conversa longa sobre todo o episódio de Caxias, seu pedido de demissão e os pontos positivos do tempo de técnico, "com os grandes amigos que deixou nesta cidade", disse Velha. Inclusive lembrou da pessoa do presidente do Jec, Waldomiro Schutzler, para ele "um homem que sabe respeitar o direito dos outros, correto e, acima de tudo, honesto". Ficou desgostoso, entretanto, com as declarações que o presidente fez para a imprensa em Porto Alegre, dizendo que a razão do pedido de demissão de Velha era irrelevante, pois ele foi consultado pelo chefe da delegação sobre a permanência no hotel em Caxias.

Sobre isso Velha esclareceu que "tinha as melhores das intenções tanto que me dispus a procurar o técnico do Grêmio, Tele Santana para me ajudar a enfrentar o Internacional. Foi até engraçado porque primeiro eu pedi demissão, depois fui demitido antes do jogo, talvez um caso único na história". E não quis falar praticamente nada da atual situação do Jec como equipe, dizendo apenas que está com um bom quadro, e que poderia ter realizado um jogo melhor contra o Inter. No final da tarde Velha foi até a sede do Joinville onde se avistou com várias pessoas ligadas ao clube, repetindo por outras vezes seus pontos de vista sobre a saída e sua satisfação de saber "que saio do clube com a certeza de ter realizado um bom trabalho, com a consciência tranquila."

CAIXA  
ECONÔMICA  
FEDERAL

LOTERIA ESPORTIVA

### TESTE Nº 359 (RETIFICAÇÃO DE RESULTADO)

Na forma do que determina o Artigo 18, da norma geral dos Concursos de Prognósticos Esportivos, a Caixa Econômica Federal comunica que na relação de ganhadores do Teste nº 359, publicada no dia 18/10/77, foi incluído o seguinte ganhador, cuja reclamação foi julgada procedente pela comissão de julgamento de reclamações:

MINAS GERAIS  
COF. REV. — Nº CARTÃO  
11-10174 — 536386

Com esta inclusão o rateio para cada aposta vencedora passou a ser de Cr\$ 189.526,99 (Cento e oitenta e nove mil, quinhentos e vinte e seis cruzeiros e noventa e nove centavos), em vez de Cr\$ 190.388,48 (Cento e noventa mil, trezentos e oitenta e oito cruzeiros e quarenta e oito centavos).

O pagamento aos ganhadores será efetuado a partir do dia 01/11/77, na Rua Gal. Gaspar Dutra, 361 — Ed. D. Olga.

Os prêmios prescrevem em 90 dias, a contar do dia 01/11/77.

OBSERVAÇÃO: Não haverá pagamento de prêmios em dias destinados a prestação de contas dos revendedores.

CAIXA  
ECONÔMICA  
FEDERAL

LOTERIA ESPORTIVA

Resultado provisório do Concurso Teste nº 361, apurado em 31/10/77. Total líquido a ratear Cr\$ 44.982.849,00. 636 apostas ganhadoras com 13 pontos, cabendo a cada uma Cr\$ 70.727,75.

### DISCRIMINAÇÃO DE APOSTAS GANHADORAS POR ESTADO:

Alagoas	3
Amazonas	3
Bahia	18
Brasília	18
Ceará	2
Espírito Santo	9
Goiás	10
Maranhão	6
Mato Grosso	6
Minas Gerais	61
Pará	3
Paraíba	2
Paraná	40
Pernambuco	16
Piauí	2
Rio Grande do Norte	1
Rio Grande do Sul	21
Rio de Janeiro	78
Santa Catarina	7
São Paulo	327
Sergipe	3

De acordo com o artigo 19 da norma geral dos Concursos de Prognósticos Esportivos, haverá um prazo de 10 dias, contados a partir desta data, para reclamações, as quais deverão ser apresentadas na Rua Gal. Gaspar Dutra, 361 — Ed. D. Olga, até o dia 10/11/77. Não serão aceitas reclamações por via postal.

Os números dos bilhetes vencedores no Estado de Santa Catarina são os seguintes:

COD. REV. — Nº CARTÃO

20-00019 — 281219  
20-10028 — 940470  
20-10058 — 691339  
20-10060 — 370821  
20-10067 — 1419916  
20-10076 — 644695  
20-10108 — 35058

OBSERVAÇÃO: Para o recebimento dos prêmios os ganhadores deverão aguardar a ratificação ou retificação deste resultado neste jornal.

# Stein vende Dormitórios Bergamo para todos os solteiros, os noivos, os casados, os viúvos e os desquitados desta cidade dormirem melhor.

Joinville, Florianópolis, Criciúma, Blumenau, Mafra e São Francisco.



## REGISTRO Das Sucursais e Correspondentes

### TRÂNSITO/ORIENTAÇÃO

**Criciúma** — "Oriente-se, a sinalização e as normas de trânsito colaboram". Este o slogan instituído pela prefeitura para a campanha de segurança no trânsito, encerrada no último final de semana. O resultado se constatará quando o serviço de trânsito publicar as estatísticas pós-campanha.

### CÂNCER/PREVENÇÃO

**Tubarão** — De 14 a 18 deste mês, estará nesta cidade uma unidade volante de prevenção do câncer ginecológico. Os exames serão gratuitos e as autoridades médicas solicitam que todas as pessoas interessadas se apresentem nos seguintes locais e horários: dia 14 e 15, na área próxima ao Centro de Saúde; dia 16, próximo ao Círculo Ferroviário, no Bairro Oficinas; dia 17, nas proximidades da igreja do Bairro de Humaitá e dia 18, no Bairro de Capivari. Em todos os locais o atendimento será das 8 às 12 horas e das 14 às 18 horas.

### SEMINÁRIO/FORMAÇÃO

**Jaraguá do Sul** — A Associação Brasileira de Administração de Pessoal — Seccional de Santa Catarina, vai promover em Jaraguá do Sul, no próximo dia 4, um Seminário Sobre Normas e Controles dos Programas de Formação Profissional da Lei 6.297. Se pretende expor aos profissionais é responsável pelos programas de formação profissional, aspectos e instrumentos de controle e auditoria, uniformizar conceitos na apresentação de programas de formação. Inscrições ainda podem ser feitas com a remessa de cheque nominal à Associação Brasileira de Administração de Pessoal, rua Albano Schmidt, 3400 — CP - D-019 — 89.200 - Joinville. O valor das taxas é de Cr\$ 200,00 e Cr\$ 300,00 para não associados. O local será o auditório do Sesi, na Rua Walter Marquardt, 835, Jaraguá do Sul.

### CONVENÇÃO/CLUBES 4 S

**Palmitos** — Esta cidade vai sediar, no próximo dia 15, em seu balneário hidro-mineral de Ilha Redonda, a II Convenção Inter-regional de Clubes 4-S. O encontro pretende reunir cinco mil jovens rurícolas dos municípios já confirmados: São Miguel do Oeste, Guaraciaba, Dionísio Cerqueira, Descanso, Anchieta, Guarujá do Sul, São José do Cedros, Maravilha, Pinhalzinho, Modelo, Saudades, Romelândia, Itapiranga, Caxambú do Sul, São Carlos, Águas de Chapéu, Cunha Porã, Palmitos, Mondai, Caibi, Xanxerê, Xaxim e Fachinal dos Guedes. A festa abre às 8h30m com desfile, sessão solene às 10h30m; abertura de exposição às 12h; almoço às 12h30m; entrega de prêmios às 14h30m e a partir das 15h30m recreação livre.

### EMANCIPAÇÃO/FESTA

**Rancho Queimado** — Com o hasteamento das bandeiras Nacional e do Estado, às 9h, de hoje, será aberta oficialmente a Semana do Município, em comemoração ao 15º aniversário de fundação. Será realizado também um encontro dos funcionários municipais. Amanhã, o diretório municipal da Arena se reúne a partir das 16h30m e a partir das 18h30m será realizada a sessão solene comemorativa, na Câmara Municipal.

### FEIRA/ESCOLAS

**Tubarão** — Abriu no último sábado e fechará somente neste domingo, a 1ª Feira de Ciências e da Indústria da Micro Região da Amurel, promovida pelo Centro Inter-Escolar de 1º Grau, de Tubarão. A exposição ficará aberta diariamente das 9 às 21 horas. Vinte e duas indústrias da região estão expondo seus produtos.

### BNH/SORTEIO

**São José** — A Companhia de Habitação do Estado de Santa Catarina comunica a todos os selecionados para a aquisição de casa no Conjunto Habitacional Bela Vista II, localizado no Distrito de Barreiros — São José, para estarem presentes à reunião de sorteio, a ser realizada quinta-feira, dia 4, no Centro Comunitário do Bairro Bela Vista, às 20 horas.

### FAESC/PRODUTORES

**Chapecó** — Diretores e técnicos da Federação da Agricultura do Estado de Santa Catarina se reúnem dia 23 com produtores rurais para esclarecer as alterações na previdência social, o cadastramento das áreas rurais e o enquadramento sindical. Vários problemas ligados a atividade agropastoril do Oeste serão debatidos numa reunião em seguida, entre o presidente da Federação, Marcos Wandresen, Associação dos Sindicatos de Empregados Rurais, Instituto Brasileiro de Desenvolvimento Florestal (Ibdf) e Instituto Nacional de Colonização e Reforma Agrária (Incr).

### LAZER

**Lages** — A prefeitura vai promover neste domingo, um dia de lazer totalmente gratuito para sua população. Durante todo o dia haverá ônibus gratuito de meia em meia hora, partindo da praça Joca Neves para a represa do Salto do Caveiras, levando pessoas ou famílias que queiram passear. Pela manhã a prefeitura entregará a ponte no local, e apresentará a área do mini-camping e do posto de piscicultura.

### FEIRAS LIVRES/INÍCIO

**Lages** — A equipe do prefeito Dirceu Carneiro cumprirá mais uma meta nesta quinta-feira: estará implantando feiras-livres pela cidade, visando a comercialização de hortifrutigranjeiros produzidos em hortas comunitárias e por pequenos produtores rurais do município e entregues diretamente do produtor ao consumidor.

### ENGENHOS/ELETRIFICAÇÃO

**Imbituba** — Com a conclusão das linhas de eletrificação rural nas localidades de Sambaqui e Arroio, quase 100 famílias que na maioria se dedicam ao fabrico de farinha de mandioca, não mais dependerão das chuvas para trabalhar. Provavelmente nesta semana, o prefeito Geraldo Luiz Francisco vai inaugurar a obra, juntamente com pessoal da Erusc. As próximas etapas de eletrificação rural em Imbituba compreende as localidades de Penha, Alto Penha, Campo D'Una, Ibiraqueira e Guaiuba. Segundo previsão do prefeito e de técnicos da Erusc, todo o município estará eletrificado até o final do próximo ano.

## Operário Padrão de SC viaja e disputa amanhã título nacional

O operário Padrão Catarinense deste ano, Sr. Nelson Hilário Berns, viajará amanhã para o Rio de Janeiro, onde, às 17 horas do próximo dia 4, no auditório de O Globo, participará do concurso que apontará o Operário Padrão do Brasil.

Nelson Berns viajará acompanhado do Sr. Francisco Oliveira, coordenador da Campanha em Santa Catarina, devendo embarcar às 8h30m, no aeroporto Hercílio Luz, em voo da Varig.

O júri que escolherá o Operário Padrão brasileiro será presidido pelo Ministro do Trabalho, Arnaldo Prieto, tendo como membros os se-

nhores Domicio Velloso da Silveira, presidente da Confederação Nacional da Indústria Gilberto Mendes de Azevedo,

presidente do Conselho Nacional do Sesi; Ari Campista, presidente da Confederação Nacional dos Trabalhadores na Indústria e Roberto Marinho, diretor de O Globo. Deverá também integrar o júri um representante do Governo do Estado do Rio de Janeiro.

Os concorrentes ao título de Operário Padrão Brasileiro, permanecerão no Rio até o próximo dia 6, sendo que no dia seguinte viajarão a Brasília, onde serão recebidos em audiência pelo presidente Ernesto Geisel.

## Genética é tema central da VI Semana de Biologia na Furb

**Blumena** ((Sucursal) - A genética será o tema central da VI Semana de Biologia, que o Departamento de Ciências Naturais da Fundação Educacional da Região de Blumenau promoverá, a partir de quinta-feira, no anfiteatro tendo como ministrantes as professoras Marly Napp e Alice Kalisz de Oliveira,

ambas docentes da Coordenação do Programa de Pós-Graduação em Genética da Universidade Federal do Rio Grande do Sul. Como as precedentes, esta semana de biologia tem por objetivo, segundo os seus promotores, "realizar o aprimoramento dos estudantes do curso de ciências biológicas e de outros similares, enriquecendo-lhes o currículo e aprimorando-lhes os conhecimentos adquiridos

no decurso de sua formação.

Com encerramento previsto para sábado, dia 5, a promoção compreenderá 18 horas/aula de duração, nos períodos matutino e vespertino, com a seguinte programação: 1- atividades teóricas - a) variabilidade genética; b) regulação genética em procaríotes e eucaríotes; c) práticas de laboratório - a) ação genética, b) mutação genética; detecção de hemoglobinas anormais através de eletroforese. Os interessados (alunos do curso de Ciências Biológicas, professores de Biologia e profissionais da área bio-médica) em particular da VI Semana de Biologia, poderão fazer suas inscrições até o dia 3 de novembro, até as 9 horas, quando serão iniciadas as palestras.

## Levantamento descobre que está na vacina a origem da febre aftosa

**Blumenau** (Sucursal) O levantamento feito pelos veterinários da Coordenação da Defesa Sanitária Animal — Codesa, apontou como principal responsável pela proliferação da febre aftosa no Vale do Itajaí a própria vacina apiciana pelos veterinários.

Isto porque, as vacinas que estavam sendo aplicadas, do tipo A, não renderam o esperado e foram tiradas de circulação. Como o envio de uma nova remessa do produto demorou um pouco (estava a cargo do Ministério da Agricultura), o mal se contaminou em quase todas as fazendas da região.

Quando as novas vacinas chegaram do tipo "Wenceslau", muitos animais já estavam doentes e os prejuízos foram inevitáveis.

A aftosa atacou mais de 1000 cabeças em três propriedades situadas nos municípios de Ilhota, e Gaspar. A fazenda que teve mais prejuízos foi a pertencente a Indústria Têxtil Companhia Industrial Hering, que em apenas 17 dias registrou 600 cabeças doentes.

Com a chegada das novas vacinas iniciou-se em toda a região, uma vacinação geral, na tentativa de controlar e exterminar por completo o vírus da doença.

## Vereadores promovem show para ajudar menor

**Blumenau** (Sucursal) - Numa iniciativa dos vereadores de ambas as bancadas, será realizada, domingo, no ginásio de Esportes Sebastião Cruz (Galeão), uma promoção beneficente, tendo como ponto alto a apresentação do cantor Moacyr Franco, visando alocar recursos financeiros a Promover - Sociedade Promovional do Menor Trabalhador, Casa São Simeão (Asilo de Idosos), Lar da Fraternidade e Apae - Associação de Pais e Amigos dos Excepcionais.

A programação iniciará às 18 horas, com a apresentação de uma dupla de trovadores cai-

piras - Zico e Roberto -, seguindo-se um show de palhaços e uma partida de futebol de salão entre a bancada da Arena e do MDB, com assento na Câmara de Vereadores de Blumenau, cabendo a Moacyr Franco, encerrar a promoção. O preço dos ingressos é de 20,00 cruzeiros.

Por outro lado, o Lions Clube Blumenau Norte realizará nos dias 12 e 13 deste mês, uma festa beneficente, no Guarani Esporte Clube, bairro de Itoupava Norte, também com o objetivo de auferir recursos para entidades assistenciais, mais especificamente para o Lar dos Meninos Desamparados e Apae.

## Remor anuncia para esta semana a dragagem de 17 km do rio Tubarão

Ainda esta semana várias drag-lines do Departamento Nacional de Obras de Saneamento - DNOS, serão deslocadas para o Rio Tubarão, para iniciar o trabalho de dragagem. A informação é do diretor regional do órgão em Santa Catarina, Aurélio Carlos Remor, em conferência pronunciada ontem pela manhã na Câmara de Vereadores de Tubarão.

Aurélio Carlos Remor afirmou para uma audiência de políticos - entre eles o deputado federal Adhemar Ghisi - empresários e líderes comunitários, que o trabalho que estas drag-lines irão realizar é tão somente uma demonstração da boa vontade do órgão para a população local, pois só em janeiro próximo é que virão as grandes dragas flutuantes, que irão retirar 50 milhões de metros cúbicos de areia do Rio Tubarão, e retificá-lo numa extensão de 17 quilômetros, entre o centro urbano da cidade até a sua foz, na



lagoa de Santo Antônio.

### UNIÃO

Durante sua conferência, no Legislativo tubaronense, Aurélio Remor anunciou que o Projeto de Defesa e Controle de Enchentes no Vale do Rio Tubarão, um entre os 18 pro-

jetos prioritários do Ministério do Interior em todo o Brasil, terá como primeira prioridade a retificação e a construção de diques no Rio Tubarão. Só esta fase do projeto, já em fase de concorrência, custará Cr\$ 400 milhões. Esta cifra, segundo

o deputado Adhemar Ghisi, representa o orçamento dos municípios da região Sul do Estado, durante quatro anos seguidos.

A segunda prioridade será a construção da Barragem no Rio D'Una, para abastecer o complexo industrial de Imbituba, e a terceira, a construção de outra, barragem, na altura da cidade de Pedras Grandes. Esta última barragem, que será de contenção e de regularização de vazão, será dimensionada para uma cheia cinco vezes maior do que a de 1974, e custará cerca de Cr\$ 800 milhões de cruzeiros.

Ao final de sua exposição, Aurélio Carlos Remor respondeu a uma série de perguntas feitas pelos vereadores, sobre os detalhes dos projetos, e os prazos de execução. Disse que nesses trabalhos que envolvem muitos interesses, inclusive de particulares que deverão ter suas terras desapropriadas, o espírito deverá ser de união para bem de todos.

## Criciúma criará seu museu para centenário em 1980

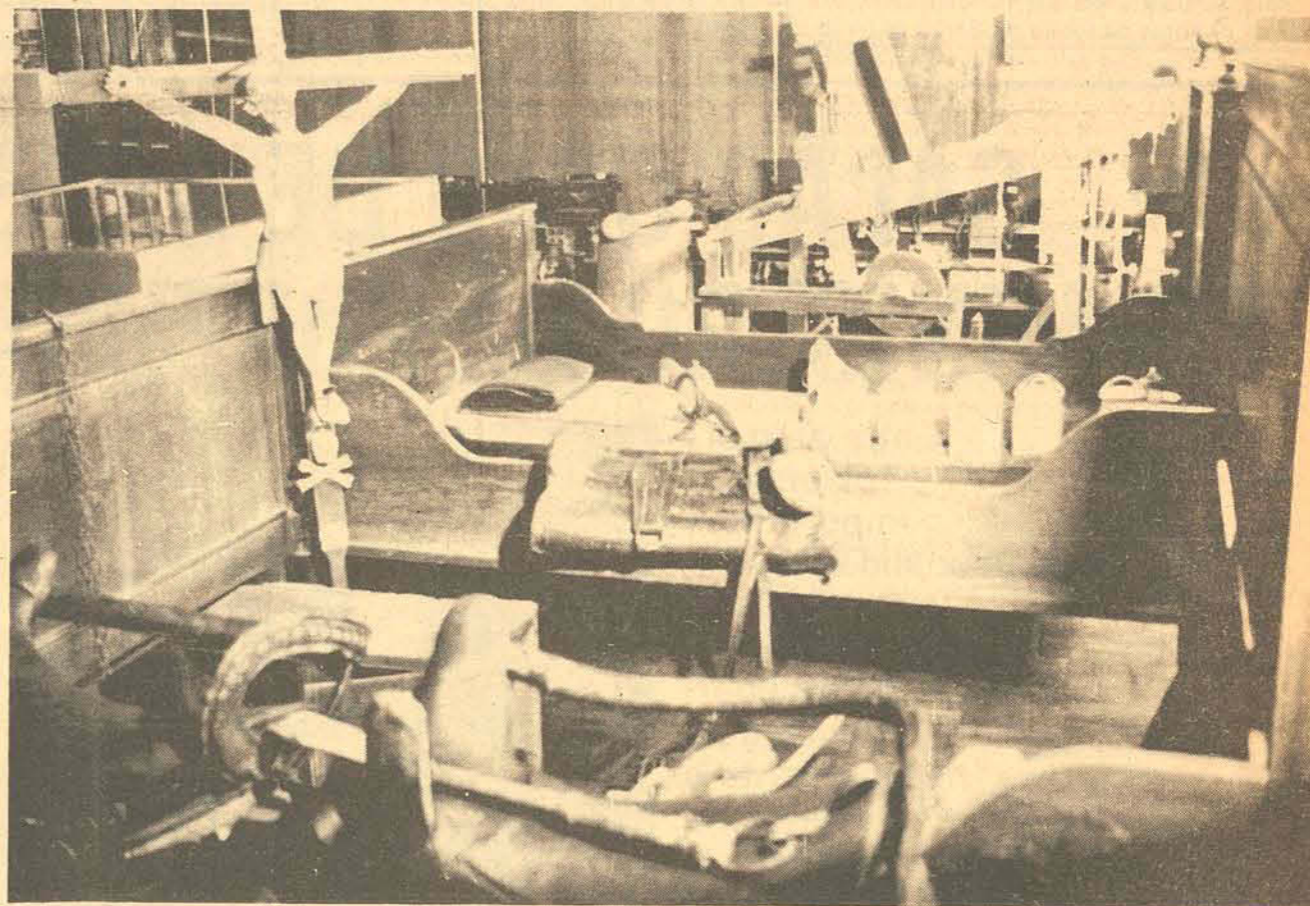

Uma grande variedade de peças já foi recolhida.

**Criciúma** (Sucursal) - A criação do museu municipal de Criciúma, que vem sendo projetada desde 1960, quando da administração do ex-prefeito Aldo Faraco, poderá se concretizar nos próximos meses. Isto porque a comissão municipal, que prepara as comemorações para o centenário da cidade de Criciúma (1980) presidida pelo prefeito Altair Ghidi, vai criar o Conselho Municipal de Cultura e destinar uma verba do orçamento de 1978, para as obras do museu.

O museu municipal já tem local para instalação: o primeiro prédio em alvenaria do município, o casarão de Augusto Casagrande, construído em 1916, e que já fora dado há alguns anos pala família do seu proprietário, para sediar o museu, com a condição de que deveria chamar-se Museu Municipal Augusto Casagrande. Enquanto isso, todos os objetos históricos existentes no município estão expostos numa das salas do Campus Universitário da Fucri, que no ano passado promoveu um gincana, para arrecadação de peças antigas.

A Comissão especial que irá organizar os festejos do centenário e que vem pesquisando o histórico do município, garante que até 1980, Criciúma terá seu museu e, além disso, uma casa toda em estilo italiano. Segundo fontes não oficiais o arquiteto Manoel Coelho, de Curitiba, responsável pelo sistema viário da cidade, já elaborou todo o projeto de recuperação do casarão Augusto Casagrande, e as obras deverão ser iniciadas brevemente.

### CRIAÇÃO

Em 9 de dezembro de 1960, o então prefeito Aldo Faraco sancionou uma lei criando o Museu Municipal Histórico e Geográfico Getúlio Vargas, cuja instalação deveria ser organizada por uma comissão especial. Em janeiro do ano seguinte, porém, terminou o

mandato de Aldo Faraco e a idéia não pode ser concretizada. Deveria ser continuada pelo sucessor, Neri da Rosa, o que não aconteceu.

Doze anos depois, somente em 1972, o prefeito Nelson Alexandrino fez uma nova investida para criar o museu: baixou um decreto, declarando de utilidade pública para oportuna aquisição pelo município, por doação, compra ou desapropriação amigável ou judicial, da área onde estava construído o Casarão da família Casagrande. Este projeto foi modificado no mesmo ano, pelo vereador Miguel Esmeraldino, (presidente da Câmara) uma vez que de acordo com Alexandrino o museu deveria chamar-se Getúlio Vargas e a nova solicitação queria a modificação para museu Municipal Histórico Augusto Casagrande que até hoje perdura.

Em 1974, o prefeito Manique traçou o projeto que foi enviado ao Secretário de Educação, solicitando verbas para a reconstrução do casarão e a sua consequente transformação em museu. Três meses depois, quase que inexplicavelmente, a prefeitura informava que o casarão estava irrecuperável, e suas janelas semi-destruídas, sem condições para abrigar o museu.

### O CASARÃO

O casarão da família Casagrande foi o marco inicial do núcleo de imigrantes no município; possui dois pavimentos com sete peças, 18 janelas e uma parte caracterizada pelo estilo colonial italiano. Foi construído por Augusto Casagrande, que veio da Itália com 11 anos.

Com a sua morte foi herdado pela sua filha Fiorentina Casagrande que doou-o a prefeitura para que fosse utilizado para reviver a história da imigração italiana e que levasse o nome de seu pai, falecido em 1962, com 92 anos de idade.

## Discriminação das empresas e exploração determinam fracasso de cooperativa de caminhoneiros

Para fazer frente à concorrência das empresas de transporte, os **caminhoneiros do Oeste fundaram uma cooperativa**, numa iniciativa pioneira em todo o Estado. A inconstância do trabalho e a impossibilidade de manutenção de um esquema de funcionamento à nível empresarial, determinaram o fracasso da organização.

Após mais de dois anos de atividades, o seu fun-

dador e idealizador faz um balanço da situação e lastima as "péssimas condições profissionais dos motoristas autônomos", afirmando que eles foram esquecidos pelo Governo e enfrentam sérios problemas.

Em Santa Catarina, parte dos 1.000 trabalhadores do setor começam a abandonar a atividade, por ser ela contraprodutiva e cheia de riscos.

**Por Marcos Bedin**

**Chapecó (Sucursal) —** A única cooperativa de caminhoneiros de Santa Catarina, que se constituiu numa iniciativa pioneira em todo o Estado, está fadada a desaparecer depois de aproximadamente dois anos e meio de existência.

Criada por um grupo de motoristas autônomos (condutores individuais de caminhões de carga) para fazer frente à concorrência das empresas de transportes que monopolizam o mercado do transporte rodoviário, a Cooperativa dos Transportadores

Autônomos do Oeste Catarinense, regionalmente conhecida pela inusitada sigla "cotraoca", não resistiu à dureza do setor, como salientou seu presidente, idealizador e fundador, Asildo Adolfo Laux.

Embora tenha operado por vários meses com razoável sucesso, Cooperativa não conseguiu manter um esquema de funcionamento regular, devido à inconstância do mercado de trabalho. Este é um dos fatores apontados por Laux ao explicar o insucesso da iniciativa.

### OBJETIVOS

Ao ser constituída, propunha-se a COTRAOCA congregando todos os motoristas autônomos do Oeste, formando uma grande associação, "um bloco de resistência e defesa dos interesses profissionais e econômicos da classe. "Através desta união e juridicamente constituída

como cooperativa, a organização iria contratar grandes volumes de cargas para transportar via terrestre, distribuindo esses "fretes" aos seus associados. Dessa maneira, o caminhoneiro não precisaria ir de porta em porta, nas empresas da região,

pedir uma carga para transportar. A própria cooperativa firmaria os contratos e garantiria trabalho para seus associados, todos proprietários de caminhões.

Além disso, Asildo Laux, o cabeça do movimento cooperativista, pretendia montar toda uma estrutura administrativa e funcional, com as cooperativas de produção agrícola do Oeste. Desejava ele convencer os dirigentes

de aquelas sociedades a fortalecerem o cooperativismo rodoviário, cedendo o transporte dos cereais aos caminhoneiros autônomos.

O objetivo não foi alcançado. Primeiramente, porque as cooperativas do Oeste, em sua maioria, possuem frotas próprias de veículos o que satisfaz o transporte de maior parcela dos produtos. De outro lado, o arredo e o temor de que, entregando o transporte a uma organização nova e sem estruturação, acarretariam problemas iniciais.

Havia a COTRAOCA programado ainda a implantação de depósitos de cargas nos Estados do Paraná, São Paulo e Rio Grande do Sul, criando nas principais cidades opções de trabalho. Assim - explicou Laux - ao levar uma carga para determinada cidade, o caminhoneiro não voltaria com o caminhão vazio, mas com carga garantida, "resolvendo um dos maiores problemas desses trabalhadores".

Postos de gasolina para atendimento exclusivo dos associados, revendendo combustíveis, óleos lubrificantes, pneus e peças de caminhões, seriam instalados pela COTRAOCA. A parte social também não seria esquecida, assistência médica, odontológica e jurídica, ao lado de um expressivo apoio ao campo educacional.

### CAUSAS DO FRACASSO

Sendo o transporte nacional feito em 80% por via terrestre e este, em 80% por motoristas autônomos (existem 700 mil no Brasil), era injustificável que as empresas de transportes ficassem com a maior fatia do bolo. Assim pensava Laux. Indignado com a exploração daquelas empresas, que contratavam o transporte de imenso volume de produtos e, ao invés de transportarem-no com seus caminhões, sub-empregavam os fretes aos caminhoneiros.

Neste processo de repasse de obrigações, os autônomos saíam perdendo. Isso porque as empresas pagavam apenas 60% do valor contratado com as fontes emissoras das mercadorias, ficando com o restante, sem nenhuma despesa ou responsabilidade.

### NO SUL

Nos Estados do Sul, esmagadora maioria do contingente de caminhoneiros depende da produção agrícola. O transporte dos cereais para as cooperativas agropastoris representa a maior fonte de subsistência. Entretanto, como tal atividade ocorre somente na safra, os motoristas passam 70% do ano com absoluta incerteza quanto à arrematação ou não de cargas para transportarem. Geralmente ocorre uma procura maciça de fretes e uma oferta muito pequena. Em consequência, o aviltamento dos preços e a concorrência desigual entre os próprios integrantes da classe passam a acontecer.

— E há outra maneira? - perguntou. - Se o motorista tem uma família para sustentar, aluguel de casa, prestações com financiadoras e dívidas com oficinas para ressarir, como fará para pagar tudo, senão trabalhando pelos preços propostos,

mesmo que sejam verdadeiros absurdos? Ele, no desespero, tenta ao menos cobrir as obrigações financeiras mais urgentes.

A fundação da Cooperativa dos Transportadores Autônomos do Oeste Catarinense,

embora imbuída de uma idealística fortemente fundamentada, esvaziou-se pela própria incompreensão da categoria profissional. Ávidos por rendimentos rápidos e desejosos de aliviar a grande carga de responsabilidade financeira e problemas inerentes, os motoristas apoiaram a sociedade até o momento em que ela dispunha de trabalho. Depois, quando a entressafra chegou e o frete escasseou, poucos foram os associados que continuaram a integralizar as quotas-partes subscritas quando de sua constituição. A maioria, procurando por novos mercados, deslocou-se para São Paulo, Norte e Nordeste do País.

onde o número de caminhões era menor, e lá permaneciam até o começo de outra safra, sabendo que, nessas ocasiões o transporte era abundante.

Laux defende a afirmação de que "não conseguimos conscientizar os caminhoneiros sobre a importância e a

força que uma cooperativa representa". Exemplificando, citou a COOPERSUL (organização semelhante sediada em Passo Fundo, a primeira do Brasil) que hoje constitui-se numa sólida cooperativa de transportes.

### A SITUAÇÃO

Embora representando 80% do transporte rodoviário nacional, os condutores autônomos de veículos de carga sempre foram esquecidos pelo Governo, - queixou-se. - Hoje não existe nenhum órgão que lhe dê defesa profissional, exceto as cooperativas deste gênero. (existem apenas 12 no Brasil) e os Sindicatos, - entretanto, enfrentam os mesmos problemas e nada podem fazer no tocante à comercialização dos serviços de transporte de cargas, devido à legislação que os regula.

No lado oposto, as empresas, tradicionais concorrentes do motorista individual, estão equipadas com assessorias especializadas e todo um aparato administrativo, observou.

Explanando as condições sócio-profissionais da classe, Laux lamentou a "triste situação". Embora a maioria do óleo diesel (a maioria dos caminhões empregados pelos autônomos são da linha de consumo do óleo diesel) tenha sido feita com muita parcimônia pelo Governo, as irrisórias quantias pagas pelos fretes, o constante aumento dos preços de pneus, peças, mão-de-obra das oficinas, juros bancários e toda a manutenção de um veículo pesado, oneram sobremaneira o motorista, tornando a atividade contraprodutiva.

Reflexo desta situação é o número cada vez mais elevado de profissionais que deixam o volante para se dedicarem à outras atividades. Na maioria das vezes como motoristas de empresas de transportes coletivos.

### E AGORA?

Fundada à 24 de maio de 1975, a COTRAOCA ser dissolvida dentro de algumas semanas. Reunião de Diretoria foi convocada pelo presidente. Embora encontre-se fora de atividades desde julho de 1976, a cooperativa continua a existir legalmente, permanecendo uma entidade

jurídica devidamente reconhecida.

Após a efetiva liquidação da sociedade, como está prevista, não existirá mais "ponto de apoio" para a classe. Lastimando muito o fracasso da iniciativa, Asildo Laux crê que os caminhoneiros continuarão a serem manuseados pelas empresas como acontece em todo País.

— Os motoristas continuarão a trabalhar até o momento em que constatarem ter colocado fora uma grande chance de melhorar a condição sócio-profissional da categoria.

### O LÍDER

Asildo Adolfo Laux, presidente da COTRAOCA, foi o elemento chave no movimento de fundação da cooperativa. Caminhoneiro de longa data, preocupou-se desde cedo com a falta de apoio e assistência que os condutores autônomos de veículos enfrentava. Tal linha de pensamento era corroborada pela exploração injusta que as

empresas de transportes (principalmente das Capitais e dos grandes centros do Sul) realizavam. Em 1974 manteve permanente contato com Setembrino Rodrigues da Silva, o líder sindical que lançou no Brasil a inédita tentativa de reunir os transportadores autônomos em torno de cooperativas. Esses contatos propiciaram a elaboração do plano de dotar o Oeste de uma entidade semelhante à de Passo Fundo, a COOPERSUL, cuja iniciativa resultou em sucesso.

Diretor do Sindicato dos Condutores Autônomos de Veículos Rodoviários de Chapecó por duas gestões consecutivas, Laux é também delegado representante junto à Federação Nacional dos Condutores Autônomos.

### O QUE É CAMINHONEIRO?

A legislação trabalhista os classifica como condutores e proprietários de veículos de transporte de carga que não constituem empresa, mas sim uma atividade individual. Cada trabalhador possui apenas um caminhão. Em Santa Catarina existem aproximadamente 1.000 profissionais deste setor.

### IRINEU BERNARDO D'AVILA

#### MISSA DE 43º ANO

Hercilio Gonçalves D'Avila, Thomazia D'Avila Antunes, Maura D'Avila Tavares, João Gonçalves D'Avila e José Gonçalves D'Avila, convidam os demais parentes e amigos para a Missa de 43º ano que mandam celebrar em intenção da alma de seu estimado pai que será celebrada amanhã dia 2 às 19 horas na Igreja Santo Antonio à rua Padre Roma.



#### LYGIA GONÇALVES D'AVILA (VIÚVA DE IRINEU BERNARDO D'AVILA)

#### MISSA DE 4º ANO

Os filhos, filhas, genros, noras, netos e bisnetos, convidam os demais parentes e amigos para a Missa de 4º ano que mandam celebrar em intenção da alma de sua querida mãe, avó e bisavó, amanhã dia 2, às 19 horas na Igreja de Santo Antonio à rua Padre Roma.

Júlio Gonçalves D'Avila, Maria Gonçalves D'Avila, Guilherme Gonçalves D'Avila, Otavio Gonçalves D'Avila, Alípio Gonçalves D'Avila e Manoel Gonçalves D'Avila.

Viúvas, filhos, irmãos, sobrinhos e netos, convidam os demais parentes e amigos para a Missa que mandam celebrar em intenção de suas almas, amanhã dia 2, às 19 horas na Igreja de Santo Antônio à rua Padre Roma.

# SALÃO CIMO DE ARTES RECEBE VISITA DO EX-MINISTRO DE PORTUGAL DR. MARCELO CAETANO

Entre as mais diversas e importantes personalidades que o Salão Cimo de Artes, tem o prazer de receber, destaca-se notoriamente a presença na última sexta-feira, do Dr. Marcelo Caetano, ex-Primeiro Ministro de Portugal.

O Dr. Marcelo Caetano, não poupou elogios aos trabalhos do artista plástico Albano Neves e Souza, que atualmente está apresentando suas telas em óleo no já consagrado Salão Cimo de Artes; que tem a coordenadoria do experiente crítico Salvio de Oliveira.

Entusiasmado com a técnica e o perfeccionismo das obras de Albano Neves e Souza, o Dr. Marcelo Caetano parabenizou a louvável iniciativa



Outro momento da visita do ex-Primeiro Ministro de Portugal, Dr. Marcelo Caetano, ao Salão Cimo de Artes.

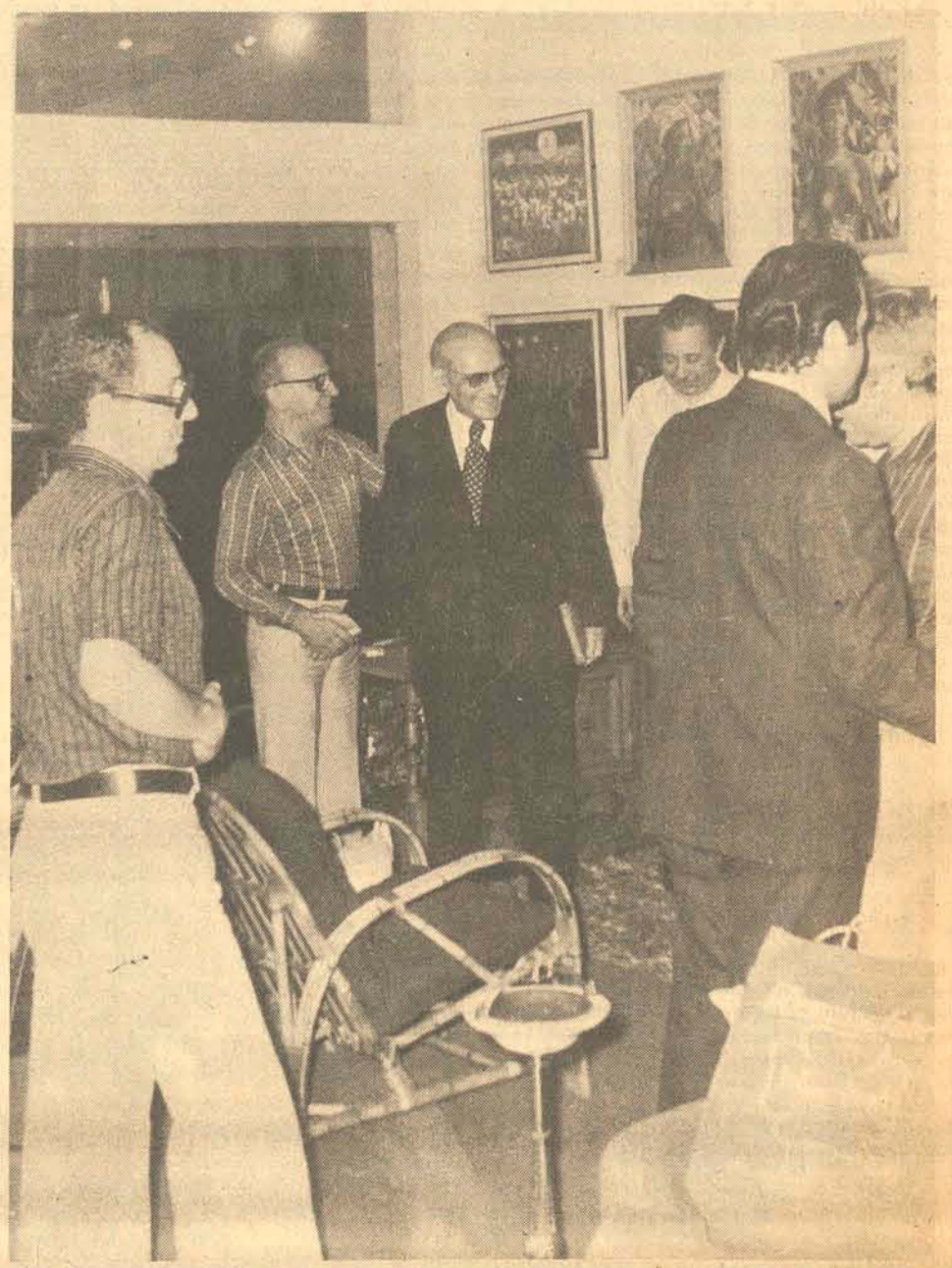

Na foto, vemos o Dr. Marcelo Caetano, cumprimentando o diretor do Cimo de Florianópolis, Sr. Roberto Bessa, além do artista plástico Albano Neves e Souza e do coordenador do Salão Cimo de Artes, Sr. Sálvio de Oliveira.

que Móveis Cimo de Florianópolis presta a cultura e a educação, através das artes plásticas, fazendo constantemente nas suas luxuosas instalações, exposições de alto nível artístico.

Em companhia do Dr. Marcelo Caetano, além de sua ilustre irmã, o professor Acácio Garibaldi Santiago, da Universidade Federal de Santa Catarina.

## Nazismo está ressurgindo na Alemanha Ocidental

Washington — "A figura de Adolfo Hitler continua fascinando e repugnando o povo alemão", apesar dos milhões de palavras que têm sido escritas sobre o chefe do terceiro Reich, expressa a revista "US News And World Report".

Nos últimos meses se produziu um conjunto de filmes, livros, artigos de revistas e programas de televisão referentes à vida e carreira de Hitler. Nas cervejarias alemãs cada vez se difundem mais as antigas melodias marciais nazistas, adianta.

Em notícia procedente de Bonn e publicada na edição de sete de novembro da mesma revista se diz que a nostalgia por Hitler propagou-se pelo resto da Europa e Canadá, "causando crescente preocupação na União Soviética, onde a lembrança do ditador é um ânimo para a maior parte dos russos".

A publicação expressa que os historiadores e sociólogos têm observado que a renovação do interesse no período antes da segunda guerra mundial pode significar um sonho de vigência da lei e da ordem numa época de atividade terrorista na Europa. Também poderia ser o início de uma inclinação tradicional alemã para o autoritarismo.

Outros indícios do interesse neo-nazista foram dados por umas 60 reuniões de ex-oficiais das forças de choques hitlerianas em toda a Alemanha Ocidental nos últimos seis meses e nas versões de atividades neo-nazistas entre as forças armadas de 460 mil efetivos.

## Argentina, o país mais perigoso para os executivos.

Nova Iorque — A Argentina é o País mais perigoso do mundo para o executivo norte-americano expatriado, segundo um perfil entrevistado pela revista "Barron's". O Uruguai e o México também figuram entre os países mais perigosos, acrescenta a revista especializada em questões econômicas e financeiras. A revista publica um artigo sobre Benjamin Weiner, ex-diplomata norte-americano que fundou a empresa Probe Internacional para assessorar as companhias norte-americanas sobre os riscos das operações no estrangeiro (especialmente sobre os atos terroristas). Segundo Weiner, apenas uma fração de todos os ataques contra as empresas norte-americanas no exterior chegam ao conhecimento público. A Probe Internacional leva uma cronologia que consta de 16 páginas de atentados a bombas, assassinatos e sequestros de executivos norte-americanos na última década. Esta cronologia identifica a Argentina como o País incomparavelmente mais perigoso para as empresas norte-americanas.

## Young: contra um boicote nuclear à África do Sul

Nova Iorque — O embaixador dos Estados Unidos na ONU, Andrew Young, disse não ser a favor da proibição da venda de combustível nuclear à África do Sul. Assinalou que este País já conta com um potencial nuclear tão avançado que um cancelamento das vendas "somente serviria para estimular seu desenvolvimento independente". Numa entrevista à uma rede nacional de televisão, Young explicou que com "a manutenção de certo tipo de relação, teremos a possibilidade de influir sobre eles para que assinem o acordo de não proliferação nuclear e aceitem todas as garantias da agência internacional de energia atômica". Advertiu no entanto que, se explodir uma bomba atômica, seus vizinhos poderão "conseguir armas nucleares muito mais avançadas que a África do Sul possa construir, que não obteriam necessariamente de nós".

## Berlinguer: o eurocomunismo vai bem, obrigado.

Roma — Enrico Berlinguer, que encabeçará a delegação do partido comunista italiano aos festejos dos 60 anos da revolução socialista soviética, declarou que o "eurocomunismo", que reclama autonomia do Kremlin, "goza de boa saúde e está destinado a continuar avançando". Berlinguer disse ao partir que sua presença nos festejos de Moscou não indica mudança no seu status autônomo de seu partido.

# LINHA AÉREA E PORTO PÁRAM EM PROTESTO CONTRA MEDIDAS DO GOVERNO ISRAELENSE

Tel-Aviv — A linha aérea nacional "El Al" e o principal porto israelense foram paralisados ontem durante 24 horas por um movimento de protesto contra as medidas postas em prática pelo governo para implantar nova política econômica de cunho capitalista. Cerca de três mil passageiros ficaram retidos no aeroporto internacional Ben Gurion, quando uns 700 empregados do setor de manutenção paralisaram as atividades, sem aviso prévio, e exigiram a renegociação de seus contratos de trabalho.

O porto e todas as grandes indústrias da cidade de Ashdod, de 40.500 habitantes, foram paralisadas pelos operários que atenderam a uma determinação da Histadrut, a federação nacional do trabalho. Os dirigentes sindicais nacionais também organizaram manifestações diante do Knesset (Parlamento), em Jerusalém, onde os legisladores deverão debater a nova política monetária.



O protesto dos operários, em frente do Parlamento.

Fontes do governo acreditam que as greves de 24 horas serão as únicas manifestações de protesto contra a nova política. Não se sabe, porém, se os dirigentes ordenarão aos seus 1,1 milhões de filiados que realizem greves mais prolongadas. Três dias após ter o governo conservador surpreendido a nação ao abandonar o

sistema socialista que orientava a economia há 29 anos e adotar o regime de livre empresa, os preços subiram vertiginosamente e os israelenses parecem ainda confusos sobre o valor da sua moeda atualmente.

A liberação da cotação da libra israelense, um elemento-chave das reformas

fiscais, fez com que o valor artificial do dólar, fixado oficialmente em 10,50 libras israelenses, aumentasse para 15,50 libras, o que causou um considerável aumento dos preços das mercadorias importadas. Embora o aumento dos preços não tenha sido tão alto como o do dólar, a desvalorização da sua moeda perturbou os israelenses, que ganham, em média, entre 3 mil e 4 mil libras mensais. Ocorre também que o governo não concedeu o aumento de salários para compensar a alta do custo de vida, como exigia o sindicato.

Os cigarros aumentaram em 21 por cento e os alimentos básicos subiram 15 por cento em média, devido à eliminação dos subsídios governamentais sobre produtos essenciais como ovos, leite e pão. A nova lei permite aos israelenses trocar dólares e possuir até 6 mil dólares no País e no exterior. Também permite que o cidadão mantenha depósitos ilimitados de

moeda estrangeira em bancos israelenses.

Segundo afirmou o primeiro-ministro Menahem Begin, o objetivo das reformas é "alinhar Israel com os países democráticos", reduzir a burocracia da repartição que dirige as operações cambiais e facilitar aos israelenses as transações com o exterior. Apesar de tudo, a nova política parece contar com muitos partidários entre os israelenses, alguns dos quais consideram que ela "permitirá eliminar grande parte da corrupção". Quando vigoravam os controles socialistas, muitos israelenses mantinham depósitos em dólares ilegalmente, inclusive o ex-primeiro ministro Yizhak Rabin, fato que provocou a sua queda. A prática estava tão generalizada que o mercado negro funcionava quase impunemente e, muitas vezes, o próprio governo dele se utilizava para vender dólares, a fim de sustentar a cotação do dólar, evitando uma alta demasiada.

## Montoneros estão descentralizando suas atividades

Buenos Aires — De acordo com um documento apreendido e divulgado pelo Exército, a organização guerrilheira "Montoneros" decidiu fazer uma descentralização máxima de sua atividade, por razões de segurança, deixando a seus chefes zonas de nível intermediário a iniciativa de futuras ações terroristas. Não existem dados oficiais, mas calcula-se, que entre 6 mil a 7 mil membros dos "Montoneros" e do "exército revolucionário do povo" (ERP) foram mortos ou capturados nos últimos 20 meses.

O ERP, de tendência trotskista, deixou praticamente de existir como grupo guerrilheiro organizado, depois de ter sido durante anos a organização terrorista mais bem montada da Argentina. Os "Montoneros", ligados à esquerda peronista, conservam porém certas estruturas, mas seus efetivos se reduziram a pouco mais de mil pessoas em todo o País, segundo cálculos de fontes de segurança. A guerrilha esquerdista já não está em condições de empreender ações de envergadura, como fez até o final de 1973, limitando-se agora a atentados terroristas isolados.

A carta divulgada pelo Exército está datada de 28 de julho deste coluna oeste "do Montoneros". As "colunas" são as estruturas básicas do grupo guerrilheiro e a denominada "oeste" teriam jurisdição sobre as populosas zonas suburbanas que se estendem nesse sentido geográfico. Está dirigida a um suposto chefe zonal identificado como "Javier".

"A partir de hoje e obedecendo à manobra defensiva em marcha, cortamos a ligação entre nós. Isso significa, em termos concretos, que por um período de tempo mais ou menos prolongado (depende de nós e da evolução das relações de força) não vamos nos ver mais. Vamos ficar um pouco jogados à própria sorte, mas isto não implica que devamos abandonar a resistência ao inimigo", diz a carta.

"De agora em diante, deverá seguir produzindo militarmente, organizando a luta popular, armando uma nova estrutura de apoio, fazendo a guerra ao inimigo em teu território, sem mais diretivas que a tua própria iniciativa, sem mais estímulos que o teu próprio fervor Montonero, sem mais recursos que o que possas obter do movimento ou extrair do inimigo", acrescenta o documento.

Utilizando palavras do Jargão típico de Buenos Aires, o responsável pela coluna oeste adverte a seu subordinado que a nova situação representa um sério desafio. "O partido Montonero e eu temos muita confiança na tua compreensão política e solidez ideológica, como também em tua capacidade de condução militar", diz. "Por isso, peço-te que te instruas, que te exerçices, que compres livros ou revistas especializadas e, acima de tudo, que não cometas tolices nesse sentido. Um líder político, quando erra, pode fazer fracassar táticas; mas um líder militar, quando comete um erro, paga um alto preço: sua vida ou a de seus subordinados. Por isso, avança devagar. A linha a seguir é colocar "canos" (bombas), fazer uns "canas" avulsos e recuperar sua arma; amaciar um "patrão" sem proferir, fazer muita propaganda e outras coisas de menor vulto. Guarde as energias para outro momento, quando estejas em condições de utilizá-las". Na gíria de Buenos Aires, um "cana" é um policial, "fazer um cana" significa matá-lo ou convertê-lo. "Amaciar" é sinônimo de matar.

"O inimigo está testando um novo método repressivo que consiste no cerco individual a cada companheiro. Conhece sua ligação com a organização, sua zona geográfica de atividade física ou política, e sabe sua identidade. Quando cai em seu poder um companheiro de nossa estrutura, fazem perguntas sobre nós e procuram fazê-lo "cantar" numa entrevista (revelar sua relação com a organização)". "De agora em diante, corta tua relação com a organização, para garantir que não cairás numa cilada", diz a carta.

# JIMMY CARTER NÃO PRETENDE CANCELAR VIAGEM À AMÉRICA

Washington — Assessores do governo disseram ontem que as gestões diplomáticas que a administração do presidente Jimmy Carter pretende desenvolver em novembro no Brasil, Venezuela e Argentina continuam de pé, apesar das especulações sobre um possível cancelamento. O líder da maioria democrata no senado, Robert Byrd, deu um novo vigor a essas versões ao indicar que, "psicologicamente, seria muito bom" se Carter decidisse cancelar seu giro mundial para concentrar-se na aprovação parlamentar de seu programa energético.

Carter havia indicado previamente que suspenderia sua gestão externa se isso fosse necessário, mas os funcionários encarregados dos preparativos disseram que "talvez não seja preciso". O presidente sairá no dia 22 de novembro para Caracas, abrindo seu primeiro giro mundial. No dia seguinte, irá à Brasília, na segunda e última escala latino-americana

em sua missão a 10 países de quatro continentes. Os outros são Nigéria, Arábia Saudita, Índia, Irã, França, Polónia e Bélgica. Antecipando o giro, o Secretário de Estado norte-americano Cyrus Vance visitará Buenos Aires, no dia 21.

Numa entrevista concedida



Carter: especulações desmentidas.

a um semanário local, Vance disse ontem que o interesse nos países em desenvolvimento tem agora uma nova dimensão na política externa do País. Os outros dois, na mesma situação são a não proliferação nuclear e os direitos humanos.

Em perguntas e respostas,

algumas manifestações de

Vance;

P — Ocorreram mudanças básicas na política externa? R — "Temos uma continuidade em política externa, pois algumas de nossas gestões foram colocadas em marcha pelos governos anteriores. Entretanto, há uma ênfase diferente em alguns assuntos".

P — Em que casos há essa diferença?

R — Não há dúvidas de que na área dos direitos humanos. A ação contra a proliferação nuclear é a outra. Também foram especialmente enfatizadas as relações do mundo industrial com o mundo em desenvolvimento. Consideramos que é de grande importância a melhoria das relações com os países do "Terceiro" e "Quarto" mundos. Isso é particularmente certo na África, Sudeste Asiático e em diversas iniciativas com respeito à América Latina".

P — Houve êxito? R — Tenho a firme impres-

## Flutuação da libra impede alta do café na Inglaterra

Londres — A decisão britânica de permitir a livre flutuação da libra esterlina impediu ontem que o preço do café continuasse aumentando e em geral determinou uma queda de aproximadamente quatro por cento nos metais não ferrosos e outras matérias-primas. A libra esterlina, ao dispor o governo que sua cotação esteja de acordo com o jogo livre do mercado, subiu a 1,84 dólares, para estabilizar-se em 1,830 até o meio-dia, depois de ter encerrado em 1,992 na última sexta-feira.

Também até o meio-dia, sua desvalorização relacionada com uma série de moedas líderes - em termos proporcionais ao intercâmbio comercial de seus respectivos países com a Grã-Bretanha, havia chegado a 64,3, contra os 62,3 registrados no fechamento de sexta-feira. Aqueles moedas líderes são as que determinaram as paridades fixadas em Washington, em 1971.

O primeiro efeito positivo da medida foi observado às 8h, quando o preço diário Londrino do açúcar bruto foi fixado em 95 libras esterlinas a tonelada métrica, com uma notável redução sobre a cotação da última sexta-feira: 101 libras esterlinas. Isto significa, que, em dólares, a queda foi de aproximadamente seis por tonelada métrica.

Os comercializadores do açúcar explicaram que, em relação à queda derivada deste reajuste cambial, o preço do produto também diminuiu em termos reais, como consequência da pressão

vendedora, que está lançando açúcar barato no mercado, num esforço por antecipar-se ao sistema de cotas que estará vigorando a partir de primeiro de janeiro.

No mercado terminal de café, entretanto, fatores como a política de retenção seguida pelos produtores da América Central mantiveram sem variantes ontem de manhã os preços do produto, com as entregas para janeiro fixadas em 1,728 libras esterlinas a tonelada métrica. Mas na última sexta-feira, 1,728 libras eram equivalentes a 3.070,65 dólares, ou seja, 92,56 dólares a menos por tonelada métrica. Isto significa que o café verde comercializado ontem em nível maior valia em termos reais 157,50 centavos a libra, contra 152,80 de sexta-feira.

No mercado dos metais não ferrosos, o arame de cobre vendido com entrega a três meses tinha ao meio-dia de hoje um preço de 650 libras a tonelada métrica. Na sexta-feira, o arame de cobre tinha fechado a 677 libras. No mercado de estanho, a tonelada métrica com entrega a três meses foi cotada a 6.610 libras esterlinas, contra as 6.810 libras registradas no fechamento de sexta-feira.

A respeito do café, os comerciantes do ramo disseram que a contração do mercado e que enquanto esta situação continuar, é provável que os preços declinem. Os comerciantes estimam que o consumo de café na Europa sofreu no ano passado uma redução entre 30 e 35 por cento.

## Na Colômbia, termina a greve dos operários da Ecopetrol.

Bogotá — A crise trabalhista que atinge a Colômbia começou a dissipar-se, ao terminar ontem uma greve de 67 dias na empresa estatal petrolífera "Ecopetrol", mas ainda persiste outra greve no Ministério da Fazenda, que paralisou o pagamento de impostos. A greve petrolífera terminou depois que os trabalhadores decidiram voluntariamente retornar a seus lares e o sindicato petrolífero, gerenciado pelos comunistas, não teve outra saída a não ser levantar o movimento. A greve tinha sido convocada para protestar contra violações à convenção coletiva de trabalho em vigor por parte da "Ecopetrol", mas o Ministério do Trabalho acha que não houve violações e declarou ilegal o movimento. Durante a paralisação, que só contou com uma terça parte dos 6.500 trabalhadores da empresa, ocorreram 30 atos de sabotagem e atentados terroristas contra oleodutos, poços de petróleo e gás em Barraca Bermeja, com prejuízos avaliados em quatro milhões de dólares.

Durante os atos de terrorismo atribuídos a grupos guerrilheiros comunistas, houve dois mortos: um trabalhador da empresa que foi atingido pelos estilhaços de uma granada lançada por desconhecidos e uma criança que, inadvertidamente, retirou uma bomba que tinha sido colocada no oleoduto do pacífico.

Duzentos e dezesseite trabalhadores foram demitidos pela participação na greve ilegal e cerca de 50 dirigentes sindicais foram punidos

com penas de 30 a 180 dias por terem provocado desordens e atos de sabotagem. Durante o longo conflito, a produção petrolífera não sofreu grandes reduções, apesar das constantes sabotagens. O conflito se constituiu numa prova de força entre o sindicato e o governo, pois aparentemente não havia reclamação econômica profunda. Os trabalhadores petrolíferos figuram entre os mais bem pagos do país e isso explica em parte o fracasso do movimento.

Mas se o governo saiu triunfante no conflito com os dirigentes sindicais comunistas que manejam o sindicato petrolífero, enfrenta sérias dificuldades com os trabalhadores do Ministério da Fazenda, que reclamam aumentos salariais e a reintegração dos demitidos por participação na greve.

O ministério do Trabalho declarou ilegal a greve no Ministério da Fazenda por tratar-se de um serviço público. Apesar disso, o sindicato mantém firme a ordem de paralisação e o governo declarou um recesso até quarta-feira nas atividades monetárias oficiais. Alfonso Palácio Ruldas, o Ministro da Fazenda, está negociando o levantamento da greve e espera-se que na quarta-feira possam ser reiniciadas as atividades. A paralisação tem causado traumatismos à economia do País devido ao atraso na arrecadação de muitos impostos. Outros empregados do governo também têm feito greves parciais nas últimas semanas em reivindicação de aumentos salariais.

## Protestos pela libertação de prisioneiros porto-riquenhos

Washington — Mais de 700 pessoas se manifestaram diante da Casa Branca exigindo a libertação de quatro nacionalistas porto-riquenhos que estão presos por terem realizado atentados contra o governo dos Estados Unidos na década de 50. A manifestação, que durou quatro horas, foi organizada pelo comitê de solidariedade com Porto Rico e teve um desfecho tranquilo, de acordo com o tenente Steve Hornyak, do serviço de proteção do executivo. Três dos nacionalistas encarcerados efetuaram um ataque armado contra a Câmara de representantes dos Estados Unidos no dia primeiro de março de 1954, no qual saíram feridos cinco congressistas. O quarto tentou abrir caminho a tiros, no dia primeiro de novembro de 1950, até o interior da Blair House, em Washington, onde se encontrava o presidente Harry Truman. Um outro nacionalista é um agente do serviço secreto morreram. Além da libertação dos nacionalistas, os manifestantes exigiam também a independência de Porto Rico.

## Egito proíbe submarino inglês de passar no Suez

Cairo — O Egito recusou-se a permitir a passagem do submarino nuclear britânico "Dreadnought" através do Canal de Suez porque os funcionários afirmam que tais embarcações deixam uma esteira de resíduos atômicos perigosos. "Todo navio de propulsão nuclear deixa atrás de si, ao movimentar-se, algum material nuclear como detrito", disse um alto funcionário da agência egípcia de energia atômica (AEEA). "Isto pode suscitar temores e afugentar outros navios". O funcionário disse também que o Egito permitiria antes a passagem de embarcações carregadas com material nuclear, mas nunca navios de propulsão atômica. E esclareceu: "No caso de um acidente, as coisas poderiam tomar-se muito graves", uma vez que em uma zona confinada, como a do canal, o perigo seria muito maior do que em mar aberto. O "Dreadnought", com 58 tripulantes, é o mais antigo submarino de propulsão nuclear da Grã-Bretanha, tendo sido lançado ao mar em 1960.

## 3.400 dólares por uma carta de amor de Hemingway

Detroit — Uma carta de amor que o escritor Ernest Heming-

## De Paris

### Importação à brasileira

"Chega um brasileiro à Paris em viagem mista: metade a passeio, metade a negócios. Toca para um amigo já instalado, conta as últimas novidades e lança o apelo: estou precisando de você. Pois não, às ordens.

— Eu preciso comprar umas peças para a fábrica e o meu francês só dá para pedir duas coisas: menu e pardon.

O outro ajuda-o de boa vontade, sendo logo inteirado, pelo endereço, de que as peças podem ser confortavelmente encontradas em Boulogne-Billancourt, ou seja, prá lá de Paulo Lopes. Na recepção do escritório, explica o objetivo da visita e é convidado a aguardar a presença de M. Falkoun, juntamente com o fregruês, tudo, naturalmente, depois de preencher uma ficha.

— Est-ce que vous êtes les brésiliens qui cherchez pour moi?

São feitas as apresentações. Aqui, o sr. Raposo, industrial, e que veio à França para comprar algumas peças para a sua fábrica.

— Et vous-même?

Não tem outro jeito a não ser apresentar-se como "intérprete".

— Allons-y.

O sr. Raposo, escudado na impenetrabilidade da última flor do Lácio, não se poupa de observações intempestivas:

— Esse sujeito está com cara de quem não toma banho há uma semana.

— Comment?

— O meu amigo aqui diz que os seus produtos são muito conceituados no Brasil.

— Pergunta se ele exporta "cecê" para a África.

— Os senhores tem alguma fábrica na África?

No escritório, M. Falkoun quer exportar à francesa e o sr. Raposo pretende importar à brasileira. Segundo o rigoroso esquema da casa, as peças serão faturadas, remetidas à alfândega francesa, vistas e entregues, já o aeroporto.

— Que é ele fala tanto em duane? O que é duane?

— Alfândega.

— Alfândega? Ele não tem nada com isso! O problema é meu!

— Mas ele se refere à Alfândega francesa.

— Nem francesa nem javanesa! Os meus dólares são à vista, não estou pedindo nem para ver a mercadoria, que é que tem que meter Alfândega no meio? Nada disso!

O "intérprete" explica a situação a M. Falkoun, que não consegue absorvê-la de todo. Qual o problema? A empresa tem a maior satisfação de poupar ao sr. Raposo a perda de tempo com medias burocráticas.

— Pergunta se as peças vêm muito embaladas.

M. Falkoun se ilumina: Mais, bien sûr! Em dois passos dirige-se a um quadro negro, onde desenha minuciosamente a embalagem. Primeiro, uma caixa de papelão forrada de isopor; depois, uma camada de esponjas; uma ramação de madeira grampeada e, finalmente, quatro cintas de aço.

— De jeito nenhum! Como é que eu vou desmanchar esse edifício no aeroporto para enrustir as peças na bagagem? Ou me dão as peças aqui, ou nada feito!

— M. Raposo a aquele problema?

— Pas de tout, mas ele pensa que dará muito trabalho aos senhores e, além disso, nem marcou o dia do embarque. Os senhores não poderiam entregar as peças aqui mesmo?

— C'est impossible. Elas já saem da fábrica embaladas, e a passagem pela Alfândega é necessária. Escutez, m'sieur, je vraiment ne comprend pas...

Ao lado do intérprete, o sr. Raposo interfere:

— Sem essa de Alfândega e embalagens! Comprimido, o "intérprete" abandona suas funções:

— M. Falkoun, o problema é o seguinte: o sr. Raposo aqui presente é um industrial honesto, ganha o seu dinheiro com o suor do seu rosto. Mas para ele é absolutamente fora de questão pagar o imposto de importação sobre essas peças. O sr. Raposo irá fazer um pequeno contrabando, o sr. entende? Nada de muito grave, segundo o costume brasileiro mas, em todo caso, um contrabando. A sua bela embalagem e mais a Alfândega prejudicam, eu diria mesmo que abortam os seus planos. Assim, vou colocar a questão claramente: o negócio sai se o senhor não insistir nesses dois pontos, d'accord?

M. Falkoun olha os dois, levanta-se, abre a porta e com um gesto quase cortês os despede:

— Ayez une bonne journée, m'sieurs.

Já na rua, desorientado, o sr. Raposo se volta para o "intérprete".

— O que é que houve?

— Disse que éramos contrabandistas, não era isso?

Paulo da Costa Ramos

### MURILO AUTOMÓVEIS

Rua Coronel Pedro Demora,  
1966 - Fone 44-1945

CORCEL - branco luxo frente nova	OK
CHEVETTE - Areia super luxo frente nova	OK
DODGE POLARA - Branco	1977
PASSAT TS - vermelho	1976
CORCEL GT - Verde	1976
CHEVETTE Super luxo branco	1976
VOLKSWAGEN 1300 marrom	1976
BRASILIA - bege	1975
CORCEL - branco LDO	1975
CORCEL - bege	1975
DODGE 1800 - azul	1974
DODGE SE - verde	1973
CAMINHÃO MERCEDES BENZ - caçamba	1972
GALAXIE LTD - Automático - camurça	1969
KARMAN GUIA - vermelho	1965
MOTO HONDA 750 CC. ouro metálico	1975

### MARFISO AUTOMÓVEIS

DE MARFISO MENESES NETO  
C/C/MF 82.956.072/0001-84 Insc. Estadual 250.117.231  
Rua General Gaspar Dutra, 92 - Fones 44-2880 e 44-3864  
ESTREITO - FLORIANÓPOLIS - SANTA CATARINA

CORCEL L II - 96.000,00
DODGE 1800 - 88.000,00
DODGE POLARA - 88.000,00
CHEVETTE - 78.000,00
VOLKS 1300 OK C/TOCA-FITA 53.000,00
YAMAHA 200 CC - 33.000,00
F-4000 - 170.000,00
MERCEDES 0608 - 215.000,00

Usados todas as marcas e modelos  
Compramos - vendemos - trocamos - financiamos e alugamos.

### CONSULTÓRIO DE TRATAMENTO DE PROBLEMAS PSICO-SOCIAIS

Dr. MAURO PEREIRA DOS SANTOS  
Dr. CARLOS CESAR PIRES  
Dra. SHIRLEY G.R. DOS SANTOS

Desarmonia conjugal, fadiga, educação de filhos, funcionários problemas, tensão, angústia, dificuldade nos estudos, depressão, insônia, preparação tratamento médico, orientação casamento, distúrbio de conduta, problemas da velhice, dificuldade de relacionamento.

Rua Saldanha Maranhão, Ed. Olga Boabaid, 1.º andar, sala 11, fone 22-0269. atendimento das 13:00 às 22:00 horas.

### DOCUMENTOS EXTRAVIADOS

Extraviado documento carro Passat, marca Volkswagen, ano 1975, placa TB5590, chassis BT007721, cor Marrom pertencente ao Sr. Gentil Rodolfo Camargo.  
Tubarão, 25 de outubro de 1977.



### Amari

REVENDEDOR AUTORIZADO

Rua Gaspar Dutra 90  
Estreito - Fpolis  
Fone: 44-0522

#### ESTOQUE DE VEÍCULOS USADOS

MODELO	ANO	COR
PASSAT TS	1977	BEGE
PASSAT	1976	BRANCA
PASSAT	1975	BRANCA
1300 L	1976	AZUL
1300 L	1976	AMARELA
1300	1975	BRANCA
1300	1975	LARANJA
1300	1974	BRANCA
1300	1969	BEGE
1500	1974	AZUL
1600	1975	AMARELA
CHEVETTE	1976	VERDE MET.
CHEVETTE	1974	BRANCA
CORCEL GT	1972	AMAR. C/PRETO

Possuímos também toda a linha VW 78, para pronta entrega, financiamento próprio em até 24 meses com crédito na hora.

### BEIRA MAR

COMERCIAL BEIRA MAR VEÍCULOS E REPRESENTAÇÕES LTDA.

Av. Rubens de Arruda Ramos, 210 (Beira Mar Norte)  
Fones 22-5757, 22-9944 e 22-9344

Brasília Branca	1977
Opala Cupê SS - 4 Branco	1976
Volks 1.300 L Branco Lotus	1976
Volks 1.300 N Vermelho	1975
Chevette Vermelho Equipado	1975
Chevette Vermelho	1974
Maverick 8 Cilindros Branco	1974
Volks 1.300 e 1.500	1973
Volks 1.300 Verde	1967

COMPRA - VENDE - TROCA - FINANCIAMENTO

### VENDE-SE TELEFONE

Prefixo "22" Comercial - instalação imediata. Preço Cr\$ 15.000,00 a vista. Tratar fone - 22.6591.

### KIKAXORRO VETERINÁRIA

Clínica, Cirurgia, Internação, Hospedagem.  
ATENDIMENTO DIA E NOITE  
Av. Rio Branco, 89 - FONE 22-9240.

### CLÍNICA ODONTOLÓGICA DO PROF. SAMUEL FONSECA

Rua Jerônimo Coelho, 16 - 1º andar - fone 22-4824. Residência fone 22-2225. Credenciado pelo IPESC.

### DR. ALCEU RAMOS LISBOA FILHO CLÍNICA MÉDICA

Convênios IPESC - MEDSAN - CELESC - Consultas das 10 às 12 horas e das 15 às 18 horas.  
Consultório Liberato Bittencourt, 359 - sala 102 - Estreito.

### MARTINS AUTOMÓVEIS

Rua João Motta Espezim, 329  
Fone 33-0677

Chevette vinho	1974
Chevette rosa	1974
Volks amarelo	1972
Volks vermelho	1972

ATENDE DIARIAMENTE INCLUSIVE AOS SÁBADOS E DOMINGOS.

### GATÃO AUTOMÓVEIS

FRANCISCO TOLENTINO, 13 - FONE: 22-2980

1 - Volkswagen Azul Caiçara 1.300	74
2 - Volkswagen Branco 1.300-L	OK
3 - Volkswagen Azul 1.300	OK

Compramos o seu Carro A VISTA  
duvidamos quem paga mais

### CARIONI COM. DE AUTOMÓVEIS LTDA.

Av. Rio Branco, 53 - Fone 22-6591 e 22-1042

Tradição e conceito no Ramo de Automóveis

1 - Opala 4 portas - 75
1 - Variant - 76
1 - Brasília OK - 77
2 - Corcel Cupê luxo - 77
1 - Volks 1300 L - 77 - usado
1 - Volks 1300 OK - 77
1 - Volks 1300 L - OK
1 - Volks Monocromático - OK

Ofertas da Semana  
1 - Variant ano 1971 - 15.000,00  
1 - Volks 1200 - 1964 - 8.500,00

### Você ganha!

**Dinheiro:**  
Comprando tudo com 25% de desconto.

**Tempo:**  
Telefonando para 22-5050

### COMPAF

Rua Jerônimo Coelho, 325 - Edif. Julieta arquivos, cofres e estantes de aço - fichários de acrílico e aço - escrivadinhas - cadeiras - poltronas - pastas suspensas e etc.

### RADIO INTEGRAÇÃO DO OESTE LTDA.

O Extremo Oeste, integrado sem discriminação - ZYU-737 - 1.450 KHZ - São José do Cedro - SC.

### PÓ DE PEDRA E PEDRISCO PARA JARDINS E PÁTIOS

## PEDRITA

FONE 33-1302 FLORIANÓPOLIS  
PEDREIRA RIO TAVARES. S. A.

Entrega domiciliar na grande Florianópolis  
Peca pelo fone 22 7033

### TOMAZ

O máximo em Refrigeração Comercial e Industrial.

#### TOMAZ GARANTE O QUE FAZ

Rua São João Batista, 60 - Fone 33-1768 - Florianópolis-SC.

### DOCUMENTOS ROUBADOS

Foram roubados os documentos da KOMBI, marca Volkswagen, ano 1969 placa JO - 9735, cor bege, chassis B9169377, pertencente ao SR OSCAR MOREIRA.  
JOINVILLE, 31 de Outubro de 1977.

### VENDE-SE

Apto. Ed. Algarve, nº 515, frente para a rua Esteves Junior, e lado p/Beira Mar Norte. 2 dormitórios, sala, cozinha, banheiro e área de serviço. Entrega em Abril.  
Condições: 30.000,00 a combinar e transferência do financiamento e chaves.  
Telefonar para 22.5701 (horário comercial).

### VENDE-SE UM TELEFONE 44 POR CR\$ 26.000 OU PELA MELHOR OFERTA. MOTIVO MUDANÇA PARA OUTRO ESTADO. TRATAR PELO FONE 44-0914.

### REPRESENTANTES

SOMOS UMA FIRMA ESPECIALIZADA EM REPRESENTAÇÕES. OPERAMOS EM TODO O ESTADO DO RIO GRANDE DO SUL, À MAIS DE 20 ANOS. ESTAMOS APTOS A FORNECER QUALQUER TIPO DE REFERÊNCIA. OFERECEMOS NOSSOS SERVIÇOS ÀS INDÚSTRIAS DE AUTO PEÇAS, TRATORES, MÁQUINAS AGRÍCOLAS, FERRAMENTAS E SIMILARES. CARTAS, POR OBSÉQUIO PARA: SERGIO REPRESENTAÇÕES LTDA.  
Av. Farrapos, 3275 1º Andar  
Caixa Postal, 978 - Fone 42-1397  
90000 - PORTO ALEGRE-RS.

### DOCUMENTOS EXTRAVIADOS

Pedro Paulo Mendonça Mendes, declara que foram roubados seus documentos Carteira de Identidade, Carteira de Motorista, Certificado de Propriedade de seu automóvel Chevrolet Opala, ano 1976, placa ZA-2021, cor branca, chassis nº 5N87EFB139365, Cert. Registro nº 830902.

### ORAÇÃO DAS 13 ALMAS

Oh, minhas 13 almas, Benditas sabidas e entendidas, a vós pelo sangue que Jesus derramou, atendei o meu pedido. Pelas gotas de suor que Jesus derramou de seu sagrado corpo atendei o meu pedido. Meu Jesus Cristo que vossa proteção me cubra, com vossos braços me guarde no vosso coração e me proteja com os vossos olhos. Oh, Deus de bondade, vós sois meu advogado na vida e na morte. Peço-vos que atendeis meus pedidos e me livres dos males e dai-me sorte na vida. Segui meus inimigos, que os olhos do mal não vejam; cortai a força dos meus inimigos.  
Minhas 13 almas benditas, sabidas e entendidas, se me fizer alcançar estas graças (pede-se as graças) ficarei devoto de vós e mandarei publicar esta oração mandando também rezar uma missa.  
Reza-se 13 "Pai-Nosso" e 13 "Ave-Maria" 13 dias. Publicação da Novena por graças alcançadas. A.F.P.

### ORAÇÃO AO ESPÍRITO SANTO

Esprito Santo, Vós que me esclareceis tudo, que iluminais todos os caminhos para que eu atinja o meu ideal, Vós que me dais o dom divino de perdoar e esquecer o mal que me fazem e que, em todos os instantes de minha vida, estais comigo, eu quero, neste curto diálogo, agradecer, por tudo e confirmar mais uma vez que eu nunca quero me separar de Vós, por maior que seja a ilusão material, não será o mínimo de vontade que sinto de um dia estar convosco, e todos os meus irmãos na glória perpétua.  
Obrigada mais uma vez.  
A pessoa deverá fazer esta oração 3 dias seguidos sem dizer o pedido. Dentro de 3 dias será alcançada a graça por mais difícil que seja. Publicar assim que receber a graça. Agradece - E.M. -

### meyer

VEÍCULOS USADOS  
Alta Qualidade

#### MEYER VEÍCULOS

RUA FÚLVIO ADUCCI, 597 - TEL: 44-1169

DODGE PALARA GRAN LUXO BEGE	77
DODGE POLARA GRAN LUXO VERDE JADE	76
DODGE POLARA STAND VERDE JADE	76
DODGE 1800	75

REVENDEDOR AUTORIZADO CHRYSLER do BRASIL

### PHIPASA

Avenida Ivo Silveira, 1.401 - Estreito  
Telefone 44-3937  
CEP 88000 - Florianópolis - Santa Catarina

#### DEPARTAMENTO DE CARROS USADOS

PASSAT-L - Azul	1975
CORCEL - Azul	1973
CHEVETTE - Amarelo	1975
VW-1300-L - Branco	1975
VW-1300 - Verde	1970
JEEP - Azul	1974
HONDA - 125 cc. Marrom	1974
HONDA - 125 cc. - Vermelha	1977

### LIMPEZA DE FOSSA

Limpa fossa e desentupimento com máquina.  
Cia de Limpeza Palhoça. Telefone: 42345.

### PISOS DECORADOS 20x40 PORTO FERREIRA

Pedravest - Rua: Leoberto Leal 98  
BARREIROS Telefone 44-3467

### AGRIMENSORES ASSOCIADOS

- Levantamentos Topográficos
- Medições de terrenos
- Projetos, Loteamentos
- Locação de obras
- Serviços gerais de campo e escritório
- Nivelamentos
- Maquetes de terrenos
- \* Paulo Alberto Zacchi  
Crea 7.496 10ª Região
- \* Wilson Daniel Scheidt  
Crea 7.435 10ª Região

Rua Dr. Antonio Dib Mussi nº 84  
(centro) Fone 22-1293  
Florianópolis - Santa Catarina

### VENDE-SE

1 Conta Giros Digital  
1 Quarto de casal laqueado  
1 Máquina de costura c/ bobina mágica  
Tratar pelo fone: 22-7329.

## ABASTEÇA SEU CARRO NO POSTO AVENIDA

Rua Delminda Silveira, 191  
Agronomica

### RESTAURANTE DANÇANTE CORUJÃO CENTER

Experimente o nosso FILLET MEDA-LHÃO. Cardápio variado, música ao Vivo.  
Abre às 18:00 horas.  
A ceia da madrugada é mesmo no Corujão Center.  
PEÇA ARROZ CARRETEIRO  
Av. Beira Mar Norte.

### EM FLORIANÓPOLIS HOSPEDE-SE NO "ONY HOTEL"

Rua Dr. Fúlvio Aducci, 826  
ESTREITO - FLORIANÓPOLIS

Aptos Casal Cr\$ 135,00  
Idem Solt. Cr\$ 72,00  
Quartos Casal Cr\$ 90,00  
Idem Solt. Cr\$ 54,00  
COM GARAGEM

## florisa

Uma Empresa Integrante do Sistema Sul Brasileiro  
Santos Saraiva, 554 - Estreito  
Fone 44-0611  
Departamento de Carros Usados

Recebemos seu carro mesmo alienado e ainda DEVOLVEMOS DINHEIRO  
Possuímos qualquer tipo de financiamento

Florianópolis Veículos S. A.

BELINA - Branca	1974
CORCEL-GT - Azul	1973
CORCEL - Branco	1976
GALAXIE - LTD - Autom	1973
GALAXIE-500	1974
F-75 - 4x2	1974
F-600	1974
VOLKS-1300-L	1976

Toda linha Ford disponível  
no seu Revendedor de Florianópolis

## DIPRONAL

#### DEPARTAMENTO DE VEÍCULOS USADOS

MODELO	COR	ANO
MAVERICK	VERDE	76
MAVERICK	AZUL	74
CORCEL	AMARELO	73
CORCEL	OCRE	70
FUCK - 1300	VERMELHO	76

Endereço: Felipe Schmidt, 60 - Fones: 22-3321 e 22-2197  
Florianópolis - Santa Catarina

## APARTAMENTOS

### APARTAMENTOS

- ED. BOUGAINVILLEA - APARTAMENTO NOVO - c/1, quarto e demais dependências - Cr\$ 360.636,70. Entrada a combinar.  
 - RUA FELIPE SCHMIDT - Apartamento com 1 quarto e garagem. Cr\$ 416.604,11. Entrada a combinar.  
 - APARTAMENTO NOVO À RUA FELIPE SCHMIDT - com 2 quartos (com disposição para fazer 3 quartos, todo acarpetado). Cr\$ 445.000,00. Entrada a combinar.  
 ED. BOUGAINVILLEA - APARTAMENTO NOVO - c/2 quartos, sala, BWC, cozinha e área de serviço. Cr\$ 451.165,47. Entrada a combinar.  
 - CHACARA DE ESPANHA - APARTAMENTO com 3 quartos e demais dependências. Cr\$ 650.000,00. (Possui armários embutidos em todos os quartos). garagem.  
 - AV. TROMPOWSKI - APARTAMENTO com 3 quartos (1 suite). Possui 182m2. Transfere financiamento e o saldo a combinar.  
 - AV. BEIRA MAR NORTE - APARTAMENTO - com 2 quartos (suite c/ar condicionado e armários embutidos), possui telefone, armários em todas as dependências, cozinha c/exaustor e gás central. (Totalmente acarpetado).  
 RUA FELIPE SCHMIDT - ED. BOUGAINVILLEA - Apartamento com 2 quartos e demais dependências, (totalmente acarpetado). Cr\$ 556.000,00. Entrada a combinar.  
 - PROX. COLÉGIO CATARINENSE - Apartamento c/3 quartos, sala, BWC social, cozinha, dependência de empregada e área de serviço. (Possui carpet e armários embutidos em todos os quartos). Cr\$ 600.000,00. Entrada a combinar.  
 - SOLAR DAS ALAMANDAS - Apartamento com um quarto e demais dependências. Cr\$ 400.621,14. Entrada a combinar.  
 - CASA - ESTREITO - com 3 quartos, sala, copa, cozinha, BWC, despensa, área de serviço, quarto de empregada, garagem para 2 veículos.  
 - Apto com 4 quartos, em Coqueiros, 4 BWC, carpet, garagem, etc. Cr\$ 954.000,00, tendo boa parte financiada.  
 - Apto com 2 quartos, sala acarpetada, garagem, etc. Aceita-se imóvel como parte do pagamento. Cr\$ 450.000,00.

FAÇA UMA VISITA A PREDIBENS OU SOLICITE A VISITA DE UM CORRETOR.

**PREDIBENS**  
 incorporadora, construtora e imobiliária  
 Av. Rio Branco, 104 - CRECI 131  
 Fones - 22-6099 e 22-6756

**BERCATON**  
 CONSTRUTORA E IMOBILIÁRIA  
 Cel. Pedro Demoro, 1825  
 Fones: 44-2966 44-0368 44-3000  
 ESTREITO FLORIANÓPOLIS SANTA CATARINA

### VENDE

**CASAS — BARREIROS**  
 3 quartos, demais dependências e garagem. Entrada Cr\$ 80 mil e saldo financiado.  
 3 quartos, dependências e 2 garagens. Entrada Cr\$ 100 mil, e assumir financiamento.  
**CASAS — ESTREITO**  
 3 quartos e demais dependências. Entrada Cr\$ 80 mil e saldo financiado ou a combinar.  
 2 quartos, demais dependências, com garagem. Cr\$ 50 mil de entrada e saldo para financiar.  
**CASAS — TRINDADE — CORREGO GRANDE**  
 3 quartos e demais dependências. Entrada e financiamento. Com boa prestação.  
 3 quartos, suite, dependências e garagem. Cr\$ 100 mil de entrada e saldo para financiar.  
 4 quartos, demais dependências e garagem. Entrada Cr\$ 100 mil e saldo a combinar.  
**CASAS EM OUTROS LOCAIS**  
**CENTRO — CAMPINAS — CAPOEIRAS**  
 Com uma pequena entrada e saldo com transferência de financiamento, a partir de 3 mil por mês.

**TERRENOS**  
 IVO SILVEIRA — a partir de 85 mil. Área de 367m2. Condições em até 6 pagamentos.  
 CAMPINAS — S. JOSE — Área 402m2. Preço 50 mil.  
 COQUEIROS: De 250 a 424m2, preço de ocasião.  
 ESTREITO — Área 515m2, a partir de 250 mil.  
 LOTEAMENTO — Lotes a 55 mil, em até 6 pagamentos.  
 LANÇAMENTOS — Lotes, por Cr\$ 810,00 fixo por mês.

### ALUGA

**CASAS**  
 Campinas — Estreito - etc. a partir de Cr\$ 1.500,00.  
**APTOS.**  
 Centro — Barreiros — a partir de Cr\$ 3.000,00.  
**SALAS COMERCIAIS**  
 Centro Estreito — a partir de Cr\$ 2.500,00.

**PLANTÃO PERMANENTE**  
**DIAS ÚTEIS NO HORÁRIO COMERCIAL**  
**AOS SÁBADOS E DOMINGOS DAS 9 ÀS 13H.**

## R. DE QUEIROZ IMÓVEIS

Tel. 22-4870 e 22-5871  
 R. Tenente Silveira, 51 — conj. 408 — CRECI 761

**VENDE-SE LOJA NA CONS. MAFRA**  
 Vende-se loja situada em pleno Centro da Rua Conselheiro Mafra, incluindo estoque de confecções. Excelente ponto comercial. Negócio de ocasião.

**VENDE-SE CONFEITARIA**  
 Vende-se o ponto e instalações de movimentada confeitaria sítio à Av. Mauro Ramos, por motivo de mudança de ramo de comércio.

**VENDE-SE**  
 ED. GABRIELA — Apto. com 2 quartos, living, BWC social, área serv., dep. emp., carpetado. Cr\$ 60.000,00 de poupança mais financiamento pela CEF.  
 COQUEIROS — Casa de esquina na Praia do Meio, excelente ponto comercial para o funcionamento de restaurante ou "drive-in". Cr\$ 500.000,00.  
 CIDADE UNIVERSITÁRIA — Apto. de quarto e sala carpetado, ganhador com box de acrílico, cozinha c/azulejos decorados. Desocupado. Cr\$ 60.000,00 de entrada e saldo financiado pela CEF.

**ALUGA-SE**  
 ED. DONA ISABEL — Kitinete com frente para Rua Anita Garibaldi. Cr\$ 2.200,00.

**mariscal**  
 LOTEAMENTO PRAIA DE MARISCAL  
 PORTO BELO  
 Lotes Financiados em até 40 meses Plantão na Praia aos Sábados e Domingos - Informações diariamente pelo fone 44-2544.

**IMOBILIÁRIA SOL E MAR**  
 Praça Hercílio Luz, 202 - Fone 44-3744  
 CRECI 590 - São José SC

(1) - LOTES A PARTIR DE Cr\$ 12.000,00 EM SÃO JOSÉ E, PALHOÇA.  
 (2) - TERRENO NA ARMAÇÃO POR Cr\$ 40.000,00.  
 (3) - CASA DE ALVENARIA NO CENTRO DE SÃO JOSÉ POR Cr\$ 380.000,00.  
 (4) - CASA DE ALVENARIA NO INTERIOR DE SÃO JOSÉ POR Cr\$ 120.000,00.

### IMÓVEIS JUCEL LTDA - VENDE

Fone 44-4168 - Rua Santos Saraiva, 752 - CRECI 764

### ATENÇÃO

Loteamento JuCEL com rua calçada, metragem de 18x19m sendo 342m2 no Balneário Ponta de Baixo Cr\$ 120.000,00.  
 CANASVIEIRAS - ótimo lote de 12x42m sendo 510m2 pertinho do Hotel CANASBST Cr\$ 150.000,00 a combinar.  
 PALHOÇA - Lotes de vários tamanhos perto de grupo e padaria tendo esgoto e meio fio, a partir de Cr\$ 20.000,00.

BARREIROS - Casa de alvenaria recém construída, com living, 3 quartos, circulação, cozinha, BWC, dependência de empregada, lavanderia churrasqueira, garagem - área construída 143m2 terreno 360m2 Cr\$ 540.000,00 a combinar.

BARREIROS - Um terreno de 19x19m com uma casa de madeira com 2 quartos, copa, cozinha, BWC, social, garagem, e área de serviço. Cr\$ 250.000,00 a combinar.

### ALUGA-SE

- CENTRO - Apto com 3 quartos e demais dependências Cr\$ 4.500,00.  
 - CASA NA AGRONÔMICA - Com 3 quartos e demais dependências possui dois pavimentos. (E composta de armários embutidos, cisterna, churrasqueira, etc.) Cr\$ 4.500,00.  
 - APARTAMENTO NO ED. MOZART - Com 3 quartos e demais dependências (c/telefone) Cr\$ 5.300,00.  
 - CASAS NO CENTRO - Com 10 e 15 cômodos. Próprias para Clínicas, Repartições Públicas, etc.  
 PREDIBENS - CRECI 131 - AV. RIO BRANCO, 104 - Fone 22-2804.

**IMÓVEIS À VENDA**  
 R. Tte. Silveira, 35 - Conj. 04  
 Ed. Apolo  
**CRECI - 139**

**ALUGA**  
 Casa Alvenaria (centro), fundos - rua Pedro Ivo, contendo 3 quartos, Cr\$ 2.500,00 mensal.  
 ED. BIANCA - 3 quartos, garagem. Cr\$ 5.000,00 mensal.  
 ED. MEDEIROS FILHO - 3 quartos, com mobília, telefone - Cr\$ 8.000,00.  
 KITINETE centro - 51m2 - carpet. Cr\$ 2.700,00 mensal.  
 Sala Comercial Ed. Alfa Centauri. Telefone. Cr\$ 4.000,00 mensal.  
 Sala Comercial Ed. João Moritz - 61m2 - Cr\$ 2.800,00 mensal.  
 Duas (2) Lojas Têrrea Ed. Alfa Centauri, 110m2 cada.

**VENDE**  
 TERRENO PRAIA INGLESES - 13.000m2 66 x 200m. 40m. da praia. Cr\$ 450.000,00.  
 TERRENO no Estreito, rua asfaltada. 12 x 28m. Cr\$ 1280.000,00 a combinar.  
 TERRENO próximo ao BEN-BOLADO (Morro da Cruz) ótima vista. Cr\$ 60.000,00.  
 TERRENO TRINDADE, rua José Areias. 12 x 25m. Cr\$ 140.000,00 a combinar.  
 TERRENO ITAGUAÇU, 16 x 28m. Cr\$ 300.000,00 a combinar.

FONE: 22-5510 - 22-9092

**SETA**  
 Rua Max de Souza, 662 - Coqueiros  
 Fone 44-1278 CRECI-57

### IMÓVEIS P/ ALUGAR

L - 111 - ITAGUAÇU - apto. contendo: 3 quartos, living, BWC, cozinha, área de serviço, dependência de empregada, garagem e telefone Cr\$ 4.500,00.  
 L - 110 - ED. GABRIELA - apto. contendo: 3 quartos, living, sala de jantar e estar, BWC, cozinha, dependência de empregada, área de serviço e carpet Cr\$ 6.000,00.  
 L - 108 - COQUEIROS - casa com hall, living, sala jantar, copa, cozinha, 4 quartos, suite, BWC, garagem, dependência de empregada, área de serviço e área de lazer. Cr\$ 7.000,00.  
 L - 107 - CENTRO - dois pavimentos (2º e 3º) - contendo cada pavimento 530,00 m2, 4 salas, carpet, ar condicionado, BWCs e garagens. Cr\$ 106.000,00 mensais.  
 I - 103 - BARREIROS - apto. c/ 3 quartos, living, copa, cozinha, BWC, dependência de empregada, área de serviço e garagem Cr\$ 3.000,00.  
 L - 100 - ED. DNA. CONCEIÇÃO - contendo: 3 quartos, living, copa, cozinha, BWC, área de serviço e dependência de empregada Cr\$ 3.800,00.  
 L - 99 - CENTRO - loja Ed. Jaqueline com 92,00 m2 - Cr\$ 7.000,00.  
 T - 178 - COQUEIROS - terreno medindo 348,00 m2 - Cr\$ 250.000,00 a combinar.  
 T - 185 - CANASVIEIRAS - terreno c/40.500 m2 - Cr\$ 180.000,00.  
 T - 190 - Trindade - terreno c/325,00 m2 e alguns materiais de construção - Cr\$ 220.000,00 a combinar.  
 T - 195 - INGLESES: área de 13.200 m2 - Cr\$ 400.000,00.

### VENDE-SE

Apto com 4 quartos, em Coqueiros, 4 BWC, carpet, garagem, etc. Cr\$ 954.000,00 tendo boa parte financiada.  
 Apto com 2 quartos, sala carpetada, garagem, etc. Aceita-se imóvel como parte do pagamento. Cr\$ 450.000,00.  
 PREDIBENS - CRECI 131 - AV. Rio Branco, 104 - Fones 22-6099 ou 22-6756.

### ALUGA-SE OU VENDE-SE

Casa residencial de alvenaria de 208m2, situada à rua: JOAQUIM COSTA Nº 31, Bairro Agrônoma, contendo ampla sala de visita e estar, conjugadas, sala de jantar, cozinha, 2 banheiros, 3 quartos, área de serviço, dependência de empregada e abrigo para automóvel. Área do terreno 260m2. Telefonar para 44-1353, das 9 às 12 e das 14 às 18 horas. Preço do aluguel: Cr\$ 7.000,00.

## ARY GOMES DE OLIVEIRA

### CRECI 214

**CASA - ITAGUAÇU**  
 Alto padrão, suite, 2 quartos, garagem, etc. Área construída 277m2 em terreno de 900m2  
**CASA - ITAGUAÇU**  
 Suite, 2 quartos, garagem, etc. Preço Cr\$ 1.050.000  
**CASA - TRINDADE**  
 Próxima a UFSC. Suite, 2 quartos, garagem. Cr\$ 580.000  
**CASA - LAGOA DA CONCEIÇÃO**  
 Casa mista, 2 quartos, etc. mobiliada Cr\$ 260.000.  
**TERRENO - TRINDADE**  
 Rua Alvaro Ramos. Área 19x22. Excelente. Cr\$ 220.000.  
**TERRENO - TRINDADE**  
 Rua Reinaldo Consoni. 24x30. Dois lotes. Cr\$ 300.000.  
**TERRENO - LAGOA DA CONCEIÇÃO**  
 Pronto p/construir. Área 12x30. Preço Cr\$ 100.000.  
**TERRENO - CACHOEIRA BOM JESUS**  
 Próximo ao mar. Área de 14x30. Preço Cr\$ 150.000.  
**APARTAMENTO - COQUEIROS**  
 Ed. Michel, 2 quartos, garagem, dep. empreg. Cr\$ 450.000,00.  
**CASAS PRÉ-FABRICADAS**  
 Em madeira de lei. 24 pagtos. fixo e peq. entrada.

### TRATAR

Rua Anita Garibaldi, 32 - Conj. 103  
 Ed. Dona Izabel - Fones: 22-4221 e 22-5567

### VENDE-SE APTO. 1 QUARTO

Ótima localização, próximo à Universidade Federal, contendo 1 quarto, living, B.W.C. Social, copa-cozinha, possui financiamento. PREÇO: Cr\$ 270.000,00.  
 TRATAR com REGIS IMÓVEIS Rua Otton Gama D'Eça, 139 - Edif. Alpersted, Loja 04  
 Fones: 22-6551 e 22-3537 - CRECI nº 58.

### VENDE-SE APTO. Cr\$ 400.000,00

Situado à Rua Antonieta de Barros, contendo 3 quartos, living, B.W.C. Social, copa-cozinha, circulação, B.W.C. Social, área de serviço e quarto de empregada.  
 TRATAR com REGIS IMÓVEIS Rua Otton Gama D'Eça, 139 - Edif. Alpersted, Loja 04  
 Fones: 22-3537 e 22-6551 - CRECI nº 58.

### PRECISA-SE CASA

Regis Imóveis Ltda., está necessitando com urgência de uma casa, com área superior ou igual a 250 m2, com facilidade de estacionamento, não necessariamente no Centro.

TRATAR com REGIS IMÓVEIS - Rua Otton Gama D'Eça, 139 - Edif. Alpersted, Loja 04  
 Fones: 22-6551 e 22-3537. CRECI 58.

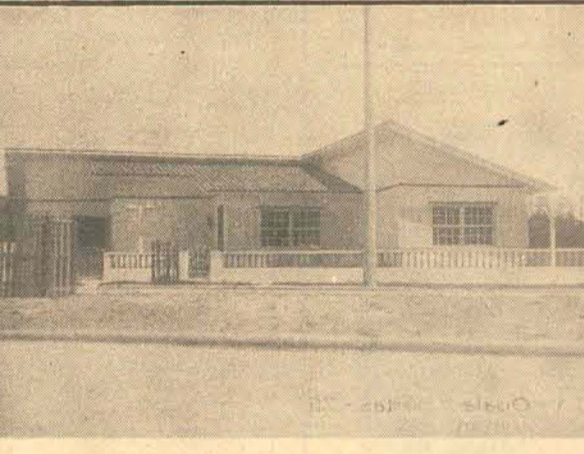

Vende-se esta casa, localizada no Jardim Anchieta, com 170 m2, 2 quartos, mais uma suite, cozinha, sala de estar, sala de jantar, dependências para empregada, área de serviço, garagem churrasqueira. Detalhes: lustres, arandelas, pisos de mármore, flozeiras e jardim. Terreno com área de 500 m2. Aceita-se terreno e apartamento na transação. Tratar pelo fone 22-0957 ou à rua João Pinto, 57.

**SAL**  
 SOCIEDADE AMIGOS DA LAGOA  
**Café Lagoa**  
 AS 22 HORAS  
 QUINTA: AVYR JAZZ-BLUES BAND  
 SEXTA: WIZ MANTOVANI + NELSON GAVIQUINHO  
 SÁBADO: ZEQÜINHA + MARCELO + MAURÍ

### APARTAMENTO ED. BELVEDERE

Vende-se na Av. Beira Mar Norte, de frente para o mar. Com 3 dormitórios (1 suite) garagem e demais dependências. Edifício com elevador panorâmico, sauna, churrasqueira, etc.  
 Condições: Entrada a combinar e saldo já financiado a transferir.

Tratar com o proprietário pelo fone 22-9344 no horário comercial.

## REFÚGIO Executive's Bar

Ambiente aristocrático

Música ao vivo com Mirandinha ao piano.

A partir das 17:00 horas no Centro Comercial ARS (via Cons. Mafra)

### A ARTE DE BEM COMER em SÃO MIGUEL DO OESTE



**RESTAURANTE BRASIL**  
 a la carte e espeto corrido às 5as. feiras carreteiro com musica ao vivo  
 RUA 15 DE NOVEMBRO, 327  
**fone 22-0035**  
 anexo ao HOTEL BRASIL

### LIMPEZA DE FOSSA E DESENTUPAMENTO EM GERAL

Tratar: rua Max Schramm - antigo Posto 5 - Estreito-Florianópolis - fones: 44-4140 e 44-1996.

**Catarinense**  
 o transporte carinhoso  
**HORÁRIO DE ÔNIBUS**

De: FLORIANÓPOLIS PARA BLUMENAU  
 07:30 - 10:30 - 12:00 - 15:00 e 18:00 horas - DIRETOS  
 De: BLUMENAU PARA FLORIANÓPOLIS  
 08:00 - 10:30 - 15:00 - 15:00 e 18:00 horas - DIRETOS  
 De: FLORIANÓPOLIS PARA CURITIBA  
 05:00 - 07:00 - 09:15 - 11:00 - 13:00 - 15:00 - 17:00 - 19:15 - 21:15 e 23:15 horas  
 De: CURITIBA PARA FLORIANÓPOLIS  
 05:15 - 07:15 - 09:00 - 11:00 - 13:00 - 15:00 - 17:00 - 19:00 - 21:15 e 23:15 horas  
 De: FLORIANÓPOLIS PARA JOINVILLE  
 05:00 - 05:30 - 07:00 - 09:00 - 09:15 - 10:00 - 11:00 - 12:15 - 13:00 - 13:30 - 14:00 - 14:30 - 15:00 - 16:30 - 17:00 - 19:15 - 19:30 - 21:15 - 22:30 e 23:00 horas  
 De: JOINVILLE PARA FLORIANÓPOLIS  
 05:50 - 07:00 - 07:40 - 08:30 - 09:30 - 09:40 - 11:25 - 12:30 - 13:00 - 13:25 - 15:00 - 15:25 - 17:00 - 17:25 - 18:00 - 19:25 - 19:45 - 21:25 - 23:40 e 01:40 horas  
 De: CRICIUMA PARA SÃO PAULO  
 Diariamente às 16:00 horas carro convencional e às 18:00 horas Carro-Leito  
 De: SÃO PAULO PARA CRICIUMA  
 Diariamente às 19:45 horas carro convencional e às 20:15 horas Carro-Leito  
 De: FLORIANÓPOLIS PARA MAFRA  
 Diariamente às 06:00 horas  
 De: MAFRA PARA FLORIANÓPOLIS  
 Diariamente às 05:00 horas  
 De: JOINVILLE PARA LAGES  
 Diariamente às 08:00 horas  
 De: LAGES PARA JOINVILLE  
 Diariamente às 08:00 horas

**CATTANI S/A. TRANSPORTES E TURISMO**  
**A MELHOR OPÇÃO PARA VIAJAR**  
**NO OESTE CATARINENSE COM CONEXÃO**  
**PARA TODO O SUL, OESTE E SUDOESTE**  
**PARANAENSE.**

### HORARIO DE ÔNIBUS

	IDA	VOLTA
Chapecó - Pato Branco	06,05 - 09,45 - 15,00	06,00 - 14,30 - 12,00
Quilombo - Pato Branco	05,45	16,00
Xanxerê - S. Lourenço	06,00 - 11,00 - 15,30	07,00 - 12,30 - 16,00
Campo Erê - Pato Branco	08,00	14,30
Caçador - Fco. Beltrao	07,00	04,00
Joaçaba - U. da Vitória	06,00	06,30
Campo Erê - Fco. Beltrao	08,00	16,00
Palma Sola - Fco. Beltrao	06,00	16,00
São Domingos - Xaxim	06,30	16,00
Barrá Grande - Cel. Freitas	05,00 - 07,00	15,30 - 17,00
Xanxerê - São Domingos	16,00	06,30

**De Pato Branco a Cascavel com novos horários**  
**Saídas diárias às 16,00 e 23,00 horas**  
**As 2as, 4as, e 6as feiras (Via Chopinzinho) às 06,30**  
**De Pato Branco a Foz do Iguaçu, saída diárias**  
**às 06,00 horas com retorno às 08,00 horas**

# BETO STODIECK

## Berro pelo aterro, pelo Desterro

A TV Cultura quando do seu diário encerramento, já pela madrugada, mostra aos telespectadores de toda Santa Catarina uma imagem de Florianópolis lá dos altos do Morro da Cruz. A vista, todos conhecem, é de um centro espremido em edifícios, com poucos espaços verdes, tão distante daquela cidade que até bem pouco se esverdeava em chácaras, se estendia em casarões que lhe davam uma característica toda própria.

Mais adiante, na beira do mar da Baía Sul, tomado da natureza abruptamente, o mesmo tape da Cultura insiste em mostrar um enorme pedaço de avermelhada terra, o aterro ali imposto pelo homem, sempre ávido por novas áreas. e que veio dar assento à ponte Colombo Salles inaugurada há coisa de três anos.

Pois bem, apesar de lá já estar por todo esse tempo, o suficiente para lhe ser dado tratamento digno, o aterro jaz abandonado ao vento sul, à chuva e ao sol que lhe dão lama e poeira respectivamente.

Burle Marx, o genial paisagista, foi chamado pra lhe dar verde, além de áreas de lazer e indispensáveis etcete-

ras. O homem aqui esteve mais de vez, algumas delas acompanhado de assistentes. O projeto foi entregue, se pagaram não sei, o que se sabe é que badalagens em torno foram feitas nos jornais e canais e, passados meses, quase ano, a coisa continua na mesma. Simples média pra cima de uma cidade mutilada, descaracterizada e conforme dizem os que de fora chegam, "sem personalidade", o que estão cobertos de razão.

O atual governo estadual, já em contagem regressiva, até agora o que fez de positivo para a capital do Estado relegada, pela má vontade, a um segundo plano, se não me falha a memória, foi um apressado projeto de campo de futebol como se fosse a coisa mais importante a ser feita por aqui e iniciar as obras de uma avenida de Contorno Norte, realmente de primeira necessidade para todo um perfeito escoamento em direção ao norte e centro da ilha.

De resto nada de grandioso, ao menos que se tem notícia, o marcará. E reparem que todos os que o antecederam, a essas horas do governo, já estavam com suas "obras registradas" em ponto de bala.

Enquanto o aterro não tem o seu projeto executado, justificado como "estando sendo detalhado por Burle Marx", não custa nada volta e meia fazer uma limpeza nos dois lados da ponte Colombo Salles, entulhados de restos de construção e coisas que por desventura vão surgindo como consequência do abandono.

Há quem justifique a demora da execução do aterro como "excesso de trabalho de Burle Marx". Ora ora, será que este é o único paisagista brasileiro? Não há dúvidas que é o melhor — como o mais caro. Para conhecer outros bons, e mais baratos, basta um pouco mais de informação e senso de economia. Se bem que o importante é que executem. O mais rápido.

## Misses de mentirinha



Não parecem três misses que acabaram de receber o resultado de um possível concurso de beleza? Aliás, graça e charme é o que não lhes faltam.

No centro, Denise Richard Bayer, emocionada e florida com o primeiro lugar; Malú Lueneberg, a sua esquerda, feliz da vida com a viagem a Londres, prêmio pelo segundo posto; e por último, com ares de quem tirou o terceiro lugar e não gostou, Claudia Pop.

É de se admirar que a Prefeitura Municipal, sempre ávida em fazer cumprir o Plano Diretor da cidade com todos os seus vãos e recuos, permita que aquele monstro em metal que um dia foi arquiabancada, no momento em fase de decomposição, amontoado na calçada da Beira-Mar Norte, rente à praçinha da rua Esteves Júnior, ali permaneça desde antes do último 7 de setembro.

Dizzy informa: hoje, véspera de feriado, tem função a partir das 10 da noite ao preço de 50 pilas o casal.

Aliás, o nome da discoteca é Dizzy mesmo e não "daisi" conforme já ouvi.

A propósito: os discotecários andam mais desanimados do que os seus habitués, desligando o som antes do alvorecer.

E mais: sabem quantas pessoas passaram pela roleta da discoteca na noite de sábado? Por volta de 1.400 foliões. Uma loucura.

Sabem qual é o método que uma determinada mãe utiliza para apaziguar os seus dois filhos menores quando se atacam aos tapas? Amar os dois abraçados. Amar os dois abraçados.

A isso podemos chamar de Campanha da Fraternidade...

## Gente é feita pra brilhar

(e não pra morrer de fome)

Que bom! Não sei se já notaram, mas a cidade agora deu pra se embonitar pra sair enfrentar as movimentadas noites de sexta e sábado. O que até então era maltrapilho hoje é brilho. Lucro certo das butikques que proliferam. E, engraçado, o ajuízo já era, agora há uma esfuziante e perfumada presença no ar que faz com que todos os que propõem a sair, sarcoteiem até não mais poder, à exaustão, com a inevitável e incômoda ressaca do dia seguinte. Mas como nem tudo é perfeito, vai daí que...

As pessoas estão mais bonitas, com algumas, é inevitável, elevando-se aos exageros, quase ao susto que ninguém é de ferro, muito pelo contrário.

Mesmo as pessoas que há alguns meses gozavam dos que se vestiam pra sair, chamando-as de provincianas comose o Rio e Nova Iorque não fazem o mesmo (e se assim fazem é porque há aonde ir) hoje estão tratando de remendar, com brilhantes à

moda dos punks, os seus rasgados jeans. As camisetas estão sendo substituídas por largas camisas nos tons e floreios da moda. As mulheres se rodeiam em saias, de chita mesmo que é assim que deve ser. As batinhas são de fazendinha só lá Deus sabe de que fazendinha. Os decotes que estão (ab) usando são os mais ciganos, as raízes da massificação. Todas iguais. Porém lindas que a ilha é das mais bonitas do Brasil. Um pouco enfeitada demais, concordo. Em certos casos, até, fazem-se menos bonitas de tanto que se carregam em maquiagens. Muitas se esquecem de balançar simplicidade e beleza — mas isso pouco importa.

O que importa é que o florianopolitano, graças a súbitos jatos de ânimo que anda levando, elevou-se a uma inesperada categoria internacional, não ficando nada a dever aos que estão nos tomando de assalto, os que estão vindo pra ficar e brilhar. Brilhem juntos, pois.



Max Moura

BESC, fez a entrega de um cheque, no valor de CR\$ 40 mil, à Fundação José Artur Boiteux, entidade de caráter privado e que congrega professores do curso de Direito da Universidade Federal de Santa Catarina. A solenidade foi realizada na sala de reuniões da agência central do Ban co do Estado de Santa Catarina S.A. e a entrega do cheque foi feita pelo presidente do BESC, Jorge Konder Bornhausen, ao representante da Fundação.

A Irmã Maria Thereza que voltou a dirigir o Colégio Coação de Jesus, em nossa cidade, no Dia do Professor foi homenageada pelo Rotary Clube, durante um almço no Salão Nobre do Flornópolis Palace Hotel.

Chegando a nossa cidade procedente de São Paulo, a pintora Leda de Luca, para expor sua arte quinta-feira no Salão Nobre do Palácio Barriga Verde.

Pelo vôo Concórdia viaja amanhã para Paris, Nilvio Scussel. De Paris Scussel vai para Holanda, onde participará de um congresso mundial de óticos.

A Sra Tereza Fialho, foi vista na Ótica Scussel adquirindo óculos da coleção Charles Jordam.

Na movimentada noite de gala, sábado último no clube 6 de janeiro, entre as lindas Debütantes estava Fanny Zimmermann Bezerra.

Está revolucionando nossa cidade com seu estoque primavera verão, a loja Teka.

Janine e Luiz Fernando Beltrão, de Joaçaba estão nos participando o nascimento de Patricia.

Por motivo de ser feriado amanhã, hoje, vai receber a jovem guarda e frente elegante de nossa sociedade, Dizzy Discothèque.

O BESC Clube, associação que congrega os empregados do Sistema Financeiro

Sábado na cidade de Itajaí, realizar-se-á o tão esperado Baile da Integração. Band Show o conjunto que animará a noite de gala.

O jornalista Dino Almeida da gazeta do Povo do Paraná, está em atividades com a promoção da escolha da Glamour do Paraná.

Teve um fim de semana bastante movimentado Discothèque. Casais elegantes de nossa sociedade bem como a jovem guarda, compareceram e lá ficaram até altas horas.

Magali Margarida Krieger, no Centro de Treinamentos do BESC, ministrou curso de atualização geral de Empresa.

Viajou para Rio de Janeiro, devendo regressar na próxima semana, o Dr. Ruy Borba Filho.

Cristian Gian, Costureiro Italiano radicado em São Paulo está residindo em nossa cidade. Cristian, esta preparando uma coleção para apresentar à sociedade dia 4 próximo.

O secretário Plínio Bueno inaugurou a Farmácias dos Servidores, na galeria do Edifício Hercules.



Max Rosenmann, na festa das personalidades, realizada no salão dourado do Floph, com muito orgulho agradeceu o diploma que recebeu e fez merecidos elogios ao estado Catarinense



Miss Paraná e Miss Santa Catarina na festa das personalidades do sul do país, estavam acompanhadas dos senhores Claudio Manoel Costa e Nereu Monn.

## CINEMA

**AEROPORTO** (Airport 77) Terceiro filme da série, cuja fonte é o livro de Arthur Hailey; desta vez o avião cai ao mar fica no fundo, pendurado à beira de um precipício submarino. O aparato tecnológico empregado na operação resgate, supera longe os valores cinematográficos que o espetáculo possa conter. Sob as ordens do desconhecido Jerry Jamenson, um bom elenco: Jack Lemmon, Lee Grant, Brenda Vaccaro, Joseph Cotten, Olivia de Havilland, Darren McGavin, Christopher Lee, George Kennedy, James Stewart. Cecomtut 2-4-7-45-9,45.

**XICA DA SILVA** - A história do romance entre a escrava Xica da Silva e o fidalgo português João Fernandes de Oliveira, na época de 1758, quando o diamante havia sido descoberto, nas proximidades de uma pequena povoação encravada nas escarpas do Serro Frio, ao norte de Villa Rica, capital de Minas Gerais. O personagem título é feito por Zezé Motta, com a companhia de Walmor Chagas, Altair Lima, Elke Maravilha, Stepan Nercessian, José Wilker. Nas palavras do diretor, Carlos Diegues, "um filme sobre a liberdade pelo amor". São José 3-7-45-9,45.

**NA PONTA DA FACA** - O homem das camadas populares, usando o box como o caminho para sua auto afirmação. Filme nacional de Miguel Farias Jr., com Stepan Nercessian. Censura 18 anos. Coral 3-8-10 hs.

**AS AEROMOÇAS TRAVESSAS** (The Naughty Stewardesses) de Al Adamson, com Robert Livingstone, Connie Hoffmann. 18 anos. Ritz 5-7-45-9,45.

**A'MAFIA NÃO TEM DIA CERTO PARA MATAR**, com Henry Silva POR QUE? - com Alberto Sordi. 18 anos. Roxy 2 e 8hs.

**XICA DA SILVA**, de Carlos Diegues, com Zezé Motta e Walmor Chgs. 18 anos. Jalisco 8 hs.

**JOSEY WALLEs, O FORA DA LEI**, com Clint Eastwood ADEUS, BRUTO, com Lino Ventura - 18 anos. Gloria 8 hs.

**ABUTRES DO DESERTO**, com Fernando Almada. 18 anos. Rajá 8 hs.

## HORÓSCOPO

**ÁRIES** - Terá felizes resultados em novas associações, principalmente se estas forem realizadas junto a nativos de Gêmeos ou Aquário. Ainda poderá ter alguma desarmônia em sua vida conjugal. Mas, com compreensão tudo acabará bem.

**TOURO** - Dia favorável aos escritos de um modo geral. Lucrará pelo esforço que fizer no trabalho e em suas atividades comerciais e industriais. As viagens bem favorecidas bem como os tratamentos de saúde e o amor.

**GÊMEOS** - Seus prazeres, neste dia, serão mentais que corporais, isto é, mais da mente do que dos sentidos. Sucesso em tudo que está relacionado com o ensino, educação, escritos e propagandas. Bom para tentar a loteria.

**CÂNCER** - Se evitar a inconstância e a mudança rápida de idéias, muito poderá conseguir neste dia. A posição é ótima a compra e venda de propriedades e para construir casa própria; se ainda não a tem. Ótimo ao

**SAGITÁRIO** - Dia em que fará muitas relações e muitas amizades, mas poucas serão fiéis e dedicadas para com os seus sentimentos. Todavia, terá êxito nos estudos de ciências, na literatura, no comércio e na indústria. Pode amar.

**CAPRICÓRNIO** - Para obter a posição que está pretendendo no campo profissional, tudo dependerá de você. Saiba pois, que a fase é ótima para isso, mas necessita de um pouco de esforço de sua parte. Êxito social e romântico à noite.

**AQUÁRIO** - Muita habilidade literária e mente fértil, penetrante e influente, está previsto para você no transcorrer deste dia. Bom também, aos novos empreendimentos e aos negócios ao mesmo tempo. Pode viajar e amar. Loteria favorecida.

**PEIXES** - Disputas e dificuldades em sua vida conjugal, podem ser esperadas para este dia. Tome cuidado com os novos negócios, com perigos de acidentes no trabalho e cuide melhor de sua saúde. Só viaje se for de muita necessidade.

Os elegantes casais, Enrique Brena e Yamandú Carlevaro, diretores da CBA, Carlevaro Brena Associados receberam gente elegante de nossa sociedade para um jantar. Os engenheiros Brena e Carlevaro, comemoraram seu sucesso no concurso nacional de Arquitetura, promovido pelo DER.

Caraci da Silva, Bóris Pereira, Aida Sani Pedroza, Ilser Ianelle, Darci Terezinha Tasso, Majui Piazza Passoni e os decoradores Celso Carvalho e Odemi Cordeiro, na loja Astor Móveis e Decoração participaram de um chá.

Max Moura, continua com a exposição de sua arte na Galeria à rua Padre Roma 52.

Em companhia das Sras, Ana

# Empresário acredita que ônibus estão prestando melhores serviços

As mudanças começaram com a mudança do terminal central, em março deste ano, mas ainda há muito que fazer - diz Miguel Perez referindo-se ao transporte coletivo que serve diariamente a 96 mil passageiros.

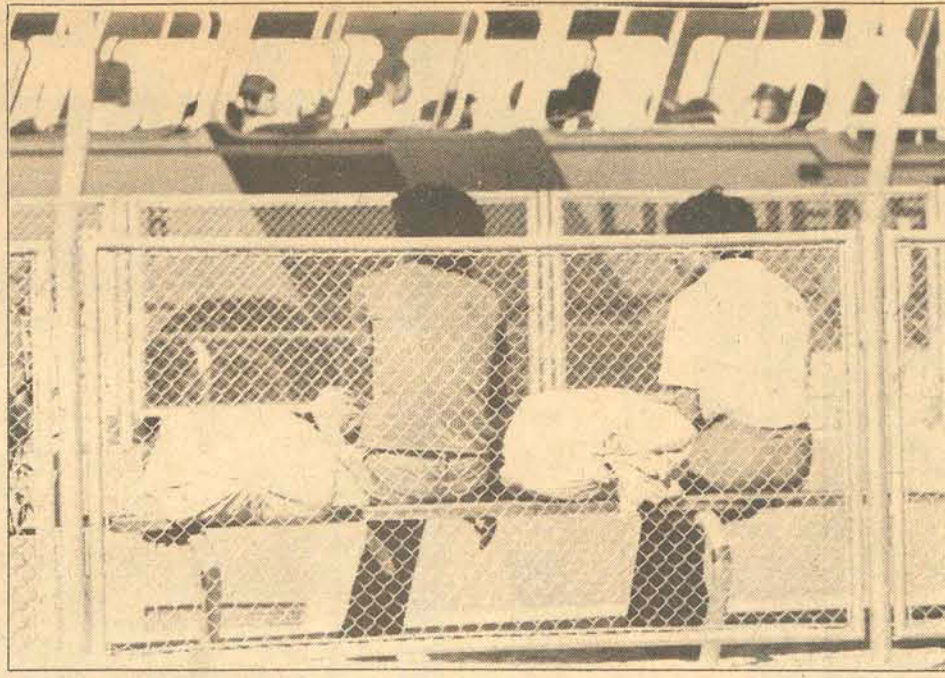

Diariamente, nos dias úteis, entre as 5h30min e 24 horas, passam pelo terminal urbano, no aterro da Baía Sul, 96 mil pessoas, passageiros dos ônibus das sete empresas de transportes coletivos que servem à capital. Público que deixa cerca de Cr\$ 200 mil por dia para essas empresas e que ainda hoje, passados sete meses da inauguração do novo terminal, guarda algumas queixas contra os concessionários dos transportes de massa, como quanto a necessidade de mais horários em determinadas linhas, e não observação da parada em alguns pontos e ao desaparecimento, por vezes, do troco.

A inauguração do terminal foi o marco que a municipalidade procurou estabelecer na sua luta por uma tentada reorganização dos transportes coletivos da capital. Tentada e, até certo ponto, conseguida, com base em depoimentos não só de usuários como de alguns empresários, que reconhecem que a Prefeitura "está tendo um duro trabalho, mas está dando condições às empresas para sobreviverem". O empresário Miguel Perez, da AutoViaçã Estrela, por exemplo, diz que "o prefeito sacudiu os transportes e o público já quase não reclama; às vezes até elogia".

### RENOVAÇÃO

Essa empresa tem, numa frota de 26 carros, somente quatro ônibus que são consi-

denados antigos. Tem 10 carros do ano, seis do ano passado e os demais de 74 e 73. E a que tem melhores condições, no que se refere à frota e pode, por isso, segundo a divisão de Transportes Coletivos da Prefeitura Municipal, ser tomada, em Florianópolis, como padrão de racionalidade em tais serviços. O seu transporte é de números normais: transportou, em setembro último, cerca de 430 mil passageiros (282.798 na linha de Capoeiras, 55.539 na de Campinas, 91.425 na da Vila São João e 1.605 na linha do Morro do Geraldo).

Não enfrenta problemas de ordem financeira, embora reclame da ausência, ainda, de financiamento específico para a compra de carros. Um ônibus custa, em média, Cr\$ 640 mil, à vista, e perto de Cr\$ 800 mil com financiamento comum. Além do apoio operacional de cerca de 100 empregados, essa frota consome, mensalmente, 75 mil litros de óleo Diesel (seis caminhões tanque de 12.500 litros), com custo total aproximado a Cr\$ 240 mil.

### PASSAGENS

Existe ainda a necessidade constante da manutenção dos carros, com revisões, peças e serviços procedidos em oficina da própria empresa. Lembrando que a vida útil de um ônibus bem tratado desde a aquisição, é de 10 anos. Miguel Perez anima-se a admitir

que a situação, hoje, está muito melhor que há algum tempo. "O que houve, e o que há ainda, em termos de problemas das empresas, é que estas, de um modo geral, estavam muito atrasadas quanto ao atendimento de seus compromissos ao cumprimento de tantas outras necessidades. Agora é preciso tempo, para se porem completamente em ordem".

Houve, há menos de 90 dias, um acréscimo no preço das passagens, de cerca de 40 por cento, e os proprietários de empresas, salvo reclamações quanto a algumas de suas linhas, veem nisso um primeiro passo no sentido da correção de uma antiga discrepância. Constante do fato de Florianópolis, uma cidade cujo custo médio de vida entre os mais raros do País, ter, por outro lado, as mais baixas tarifas para transportes coletivos. "O Geipot está fazendo uma pesquisa - almejam - para polir todas as arestas da questão, ouviu os empresários e acreditamos que diversas so-

luções nos serão indicadas".

### PROBLEMAS

Nesse feixe de problemas que esperam por solução, não só indicadas pelo Geipot como pela Divisão de Transportes Coletivos, os principais são os que atravessam a Viação Trindadense e os moradores e algumas regiões, como o Pantanal. E dizem respeito às complicações que sobreviveram para algumas linhas, notadamente as da Trindade e do Pantanal e em ambos os casos decorrentes da implantação do novo sistema viário interno da Cidade Universitária.

Os ônibus da Trindade e Pantanal têm linha passando pela Agrônômica. O da Trindade chega a UFSC, larga os seus passageiros (a maioria sempre fica ali) não pode, de imediato, recolher os que estão no ponto, esperando para virem para o centro. Pois precisa, antes, cumprir o contorno do campus pela estrada

do Córrego Grande, visitando o seu antigo ponto, do outro lado da Cidade Universitária, para retornar pela mesma estrada, entrar novamente no campus e, só então, recolher os passageiros que estavam esperando no "ponto do lado de cá".

A reclamação dos moradores do Pantanal, por problema semelhante, é a de que, tomando o ônibus que se destina ao seu bairro, precisam antes entrar no campus universitário para depois se dirigirem ao destino final. A solução, para a Divisão de Transportes da Prefeitura, tem sido difícil, "pois é o caso de se contentar a uns e descontentar a outros". Os estudantes, que ficam na UFSC, no caso, são a maioria; os moradores do Pantanal têm prejuízo de tempo e a empresa, de ônibus, já que vai empilhando, a cada viagem, uns metros desnecessários de percurso.

# Fundo estadual garante recursos à saúde

Recente decreto do Governador do Estado regulamentou a Lei 5.254/76, que instituiu o Fundo Estadual de Saúde, o qual se destina a apoiar, em caráter supletivo, os programas relacionados com a saúde individual e coletiva e com o meio ambiente, desenvolvidos e coordenados pela Secretaria da Saúde.

com alienação de materiais ou equipamentos inservíveis; bem como, as receitas que eventualmente possam ser transferidas pelo Departamento Autônomo de Saúde Pública e pela Fundação Hospitalar de Santa Catarina.

### APLICAÇÃO

Embora tenha sido regulamentado agora, o FES já vem sendo utilizado pela Secretaria da Saúde, desde setembro do ano passado, data da publicação da lei. Segundo o Secretário Hélio Ortiz, os recursos provenientes do FES permitem a dinamização de uma série de atividades na área da saúde, servindo de apoio principalmente aos chamados programas especiais, como por exemplo, o materno-infantil, de Hanseníase, saúde mental, tuberculose e do câncer.

Os recursos do Fundo somente podem ser aplicados por expressa autorização do Secretário da Saúde, nas seguintes atividades: programas de promoção, proteção e recuperação da saúde; promoção e financiamento de estudos e pesquisas em saúde pública; nos programas de treinamento e aperfeiçoamento de recursos humanos; no custeio de despesas de viagens de pessoal envolvido nos diversos programas de saúde.

— Os recursos do Fundo Estadual de Saúde - explicou - nos garante a continuidade dos programas nas várias áreas, caso a dotação própria de cada um seja ultrapassada. O que considero de maior importância no FES, é que ele nos proporciona os recursos necessários em casos de emergência, como por exemplo epidemias, para os quais não há normalmente dotação orçamentária.

### RECEITA

Segundo o Secretário da Saúde, o Fundo Estadual de Saúde não tem recursos financeiros fixos, uma vez que a receita provém de dotações do orçamento do Estado; contribuições, subvenções e auxílios de órgãos da administração direta e indireta federal, estadual e municipal.

Também são carterados para o FES, as receitas oriundas de convênios, acordos e contratos celebrados entre o Estado e instituições públicas e privadas, cuja execução seja de competência da Secretaria da Saúde. E ainda, o dinheiro conseguido

É prevista a aplicação também nos trabalhos de divulgação do FES; na aquisição de equipamentos, material permanente e de consumo para a rede de unidades de prestação de serviços da Secretaria da Saúde, inclusive para manutenção e conservação. Na execução de obras e ampliações, bem como nas melhorias e adaptações das demais áreas físicas integrantes da rede de serviços da Secretaria. Nos casos que exijam ações imediatas de saúde, visando a solução de emergências que afetam o maior ambiente, o indivíduo e a comunidade.

Como exemplo de reposição dos recursos aplicados pelo Fundo Estadual de Saúde, o Secretário Hélio Ortiz, citou o convênio existente entre a Secretaria e o INPS, através do qual as unidades sanitárias prestam assistência médica e odontológica aos segurados da Previdência. "O atendimento prestado é pago pelo INPS ao DASP e esses recursos são destinados ao FES. O mesmo acontece com os demais programas, levados a efeito em convênio com o Governo Federal".

### NEGÓCIO URGENTE

Apartamento novo Jardim Atlântico. Entrada Cr\$ 18.000,00. Restante financiado pela APESC. Tratar: A Rua: ANTONIO LUZ, 6 Sala 7. GISELLI CONFECÇÕES.

### AGRADECIMENTO

#### CONVITE MISSA DE 7º DIA

Viuvo, filhos, nora e netos da inesquecível FILOMENA NEVES DA SILVEIRA (Dona Mena), agradecem a todos que lhes confortaram por ocasião de sua morte. Convidam para a Missa de 7º Dia que será realizada no dia 1º de Novembro, às 19 horas, na IGREJA NOSSA SENHORA DE FÁTIMA, no Estreito.

### OLIVETTI DO BRASIL S.A.

#### ADMITE ESCRITURÁRIA

**EXIGE:** Curso Secundário (2º ciclo completo), idade entre 20 e 30 anos, com experiência em serviços gerais de escritório, redação própria e excelente datilografia.  
**OFERECE:** Semana de 5 dias, assistência médico-hospitalar extensiva aos dependentes e bom ambiente de trabalho. As candidatas interessadas deverão comparecer para entrevista Segunda e Terça Feira (dias 31/10 e 01/11) no horário das 9,00 às 11,00 horas e das 15,00 às 17,00 horas à Praça Getúlio Vargas, 27 (Praça do Corpo de Bombeiros).

olivetti

## ATENÇÃO VENDEDORES (TODOS OS RAMOS COMERCIAIS)

Estamos realmente preocupados com o seu salário atual. Gostaríamos de oferecer uma oportunidade rara, multiplicar os seus ganhos por quanto você quiser. Venha conversar conosco ainda hoje. AV. R:O BRANCO, 112

# TROQUE SEUS ÓCULOS E MOSTRE UM NOVO ROSTO NA PRIMAVERA.

A Ótica Montreal quer ver você com um novo rosto nesta próxima primavera. Tanto que está aceitando seus óculos usados como parte do pagamento de novos.

E por falar em novos, você vai gostar muito das armações modernas que a Montreal recebeu. São óculos de grau e para o sol, que combinam perfeitamente com seu tipo de rosto e seu gosto particular.

Venha até a Montreal e dê uma olhadinha nas novidades. Mas traga seus óculos usados, eles valem dinheiro.

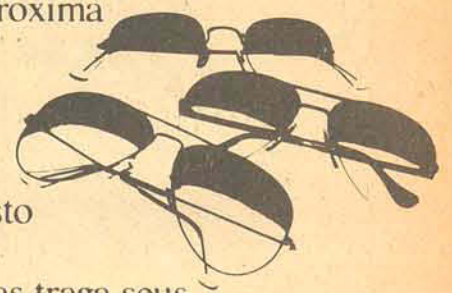

**ÓTICA MONTREAL**  
Galéria Jacqueline - Loja 2 e Centro Comercial ARS - Loja 5

Os óculos recebidos como parte do pagamento serão recuperados e oferecidos pela Ótica Montreal às instituições de caridade.

**LAJE PRÉ-MOLDADA** TAPUIA MELHORAMENTOS

PARA FORRO E PISO Consultor: (0482) 22-4225

MAIOR RAPIDEZ • ECONOMIA DE 30% • ENTREGA IMEDIATA • QUALQUER QUANTIDADE • ATENDIMENTO TODO O ANO COM ASSISTÊNCIA TÉCNICA

TELEFONE: (048) N. 5.175 - 10ª Região  
VIA: Rua Emílio Blum, 27 - Florianópolis - SC 22-4002

**CAIXA ECONÔMICA FEDERAL**

**AVISO**

Os mutuários da Caixa Econômica Federal - Filial de Santa Catarina, na área de HABITAÇÃO E HIPOTECA, que se encontram em atraso com suas prestações, têm o prazo de até 4/11/77 para a regularização. O não atendimento desse AVISO, implicará em chamada nominal por este jornal e, posteriormente, em execução da dívida.

À disposição dos senhores mutuários encontra-se na Agência local, um funcionário da Caixa para qualquer explicação.

**COMÉRCIO E INDÚSTRIA SAULLE PAGNONCELLI S/A**  
CGC (MF) 89.421.903/0001-50

**ASSEMBLÉIA GERAL EXTRAORDINÁRIA**

**CONVOCAÇÃO**

Ficam convocados os Senhores Acionistas da Comércio e Indústria Saulle Pagnoncelli S/A, para se reunirem em Assembleia Geral Extraordinária, em sua sede social, à Av. Presidente Castelo Branco nº 141, em Herval d'Oeste, Santa Catarina, às 10,00 horas do dia 12 de novembro de 1977, para deliberarem sobre a seguinte ORDEM DO DIA:

- 1 - Adaptação dos Estatutos Sociais, de acordo com o que dispõe a Lei nº 6.404 de 15/12/76;
- 2 - Aumento do Capital Social, com aproveitamento de reservas;
- 3 - Outros assuntos de Interesse Social.

HERVAL D'OESTE-SC, 27/outubro/1977  
Demizo Pagnoncelli - Diretor



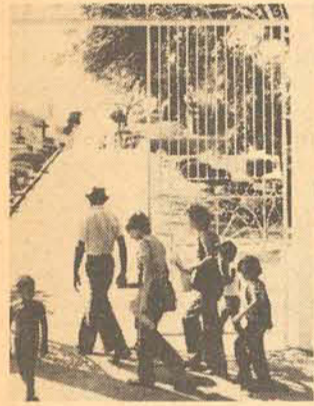

O ritual da reverência já foi iniciado ontem com as primeiras visitas e limpeza dos túmulos. O grande movimento é esperado para amanhã, Dia de Finados.

## HOMENAGEM AOS MORTOS LEVA 30 MIL PESSOAS AO CEMITÉRIO MUNICIPAL



Amanhã deverão ir ao cemitério municipal São Francisco de Assis, no Itacorubi, cerca de 30 mil pessoas, segundo os cálculos do administrador Marçal Cardoso Netto. No maior cemitério da Grande Florianópolis, estão sepultadas 32.951 pessoas. A última, domingo, foi Eulália Vidal Vieira e o primeiro sepultamento, a 19 de novembro de 1925, foi de Waldemar Viegas. Este ano, como nos anos anteriores, a frente do cemitério vai se transformar num mercado de flores, refrigerantes, velas, sanduíches. Novidade mesmo, garante o administrador é que "vai haver água nas torneiras". Mas como as caixas ainda não foram instaladas nos pontos mais altos, os meninos com latas para carregar água estarão oferecendo seus serviços no portão principal. "O trabalho deles não é remunerado, a pessoa dá uma gratificação, se quiser".

As calçadas e as ruas que margeiam o cemitério estavam ontem sendo limpas, muitas pessoas cuidavam de cair alguns túmulos, limpar as flores, polir as letras, lavar a escova os mármore. A movimentação tende a aumentar hoje, para que amanhã tudo esteja pronto.

**MAIS 10 ANOS**  
Marçal afirma que o

São Francisco de Assis tem terreno para mais 10 anos". Diz ele que apenas nas alamedas não há mais lugar, "mas só por enquanto, porque a partir de janeiro vamos abrir mais uma alameda". Atualmente existem seis alamedas, onde os terrenos são mais caros que nas quadras comuns. Na verdade as alamedas não são totalmente arborizadas, distinguindo-se das demais quadras apenas por uma localização melhor, e pela quantidade de túmulos mais suntuosos e sofisticados.

Os preços do sepultamento podem ser Cr\$ 198,00 quando é em cova rasa, nova, em quadra comum. Quando já há túmulos de família e passarem no mínimo cinco anos desde o último sepultamento no local, Cr\$ 99,00 em quadras comuns ou Cr\$ 148,00 nas alamedas. Para qualquer sepultamento basta que seja apresentado o atestado de óbito fornecido pelo cartório.

Mas o sepultamento não é o único gasto que a família tem que arcar: o terreno da sepultura precisa ser arrendado ou comprado. O arrendamento por 5 anos, mais as taxas, custa Cr\$ 183,00 (quadra comum) e Cr\$ 247,00 (alamedas). E o "aforamento perpétuo", ou venda, nas quadras comuns custa, com as taxas, Cr\$ 1.025,00 e nas

alamedas Cr\$ 1.483,00.

Na Secretaria do Estreito, à qual a administração do cemitério está subordinada, há um estudo para a cobrança de uma taxa de conservação, cobrada em outros locais, mas nunca, desde a fundação, no São Francisco de Assis. Mas não há detalhes ainda sobre o valor ou a data da entrada em vigor. "talvez para o ano que vem", comenta Marçal.

### OS MÁRMORES

Fazer um túmulo, ou sepulcro, pode custar, no mínimo, cerca de Cr\$ 3 mil e no máximo, dependendo da vontade do freguês, até mais de Cr\$ 30 mil. Segundo as marmorarias, atualmente as preferências têm sido maiores por túmulos simples, de linhas retas, sem muito enfeites, apenas uma laje, com letras e uma cruz em metal cromado. Os preços variam conforme principalmente o material: as pedras naturais são mais caras.

O mármore branco, o preferido, vem de Cachoeiro do Itapemirim, no Espírito Santo. O mármore catarinense tem uma coloração que não é muito apreciada, é marrom. Por Cr\$ 5 mil é possível obter um túmulo completo, branco, em prazos que variam conforme as marmorarias. As mais centrais se queixam que nesta época do ano são

até obrigadas a recusar serviço e em outras épocas falta serviço. As mais afastadas dizem que o movimento é igual o ano todo e entregam em prazos menores, de 3 dias a uma semana. As outras, nessa época, não entregam em menos de 10 ou 15 dias.

O túmulo de granito tem um custo médio de Cr\$ 10 mil. Mas tudo depende dos complementos, da cabeceira, das floreiras, enfim do desenho apresentado. Em geral um funcionário da marmoraria vai com o freguês ao cemitério para escolher, entre os que lá existem, o mais aproximado que deve ser feito. E pode chegar a Cr\$ 30 mil.

### SEM FLORES

O dinheiro começa a ser gasto com a compra da urna e os custos do enterro. A dificuldade maior é enfrentar as funerárias que não mantêm, em todos os horários, pessoas exatamente sensíveis e ter que procurar os serviços de uma delas pode ser extremamente desagradável. Em geral o preço da urna inclui o enterro, o velório, menos as flores e pode ir de Cr\$ 850 a Cr\$ 20 mil. Se a pessoa não prestar atenção pode chegar até a ser ludibriada em sua boa fé. Mas atualmente as funerárias estão empenhadas em "modificar a imagem", apressando-se a dizer que "o atendimento está me-

lhor". Em todo caso o interesse das funerárias em atender bem pode variar, dependendo das condições econômicas da família do falecido.

Somando os custos médios, um jazigo razoável não custa muito menos de Cr\$ 12 mil, sem contar as custas de cartório e as flores.

Hoje e amanhã a Trindadense tem linhas especiais Centro-Cemitério do Itacorubi, a Cr\$ 2,50 a passagem. Estes ônibus estarão nos terminais e só sairão quando estiverem lotados, sem horário fixo. Haverá cartazes identificando estas linhas especiais. Dos 23 cemitérios da Grande Florianópolis só o de Itacorubi terá linha especial de ônibus. As linhas normais da Trindadense que passam pelo cemitério custam Cr\$ 1,50 a passagem.

**FLORES**  
As flores serão vendidas amanhã próximo ao mercado público e na frente do cemitério São Francisco de Assis haverá 5 bancas de flores.

**MERCADOS E FEIRAS**  
Nenhum supermercado da capital vai funcionar amanhã. A feira-livre também não vai ser realizada. A próxima será quinta-feira, na avenida Santa Catarina, no Estreito. E o Mercado Público funcionará amanhã em seu horário de domingos e feriados, das 5 às 10.

# CURA INICIA INVESTIMENTOS COM OBRAS NO ESTREITO

A área de 4 milhões e 250 mil metros quadrados, eleita pelo projeto Cura no Estreito, deverá ser urbanizada até o final do próximo ano. A previsão é feita pela administração municipal.

A Prefeitura iniciou ontem a execução das primeiras obras do Projeto Cura, realizando a assinatura de três contratos entre a Comcap e as empresas construtoras Emac e Engebrasa. O projeto será desenvolvido no Estreito e inicia hoje com a construção de um Posto de Saúde na zona do balneário e de um parque infantil na praça São Pedro. O terceiro contrato prevê a pavimentação a lajota da travessa São Pedro e mais 150 metros da rua Antônio Matos Areias.

O número de saúde do Estreito terá suas obras iniciadas hoje e ficará concluído dentro de 90 dias, garantiu o presidente da Comcap, Gilson Luiz Meirelles, a quem cabe a coordenação do Projeto Cura. O parque infantil e a pavimentação das ruas deverão ficar prontos até 20 de dezembro deste ano, ficando as três obras avaliadas em cerca de Cr\$ 900 mil.

Segundo o prefeito Amin, os três primeiros contratos são relativamente modestos "mas as ações que serão deflagradas hoje constituem-se num passo decisivo do Projeto Cura que terá uma verba de Cr\$ 130 milhões para a execução de todas as obras". O projeto atenderá uma área de 4 milhões e 250 mil metros quadrados e pavimentará 39 ruas do Estreito, totalizando 87 mil metros quadrados. Amin espera concluir todas as obras no final de dezembro de 1978 e afirmou que todas dizem respeito às necessidades da comunidade: prevenção de doenças, pavimentação de ruas (umas das mais exigidas) e área destinada ao lazer, com construção de praças e parques infantis.

O prefeito disse estar satisfeito que o Projeto Cura "sai da fase de estudos e planejamentos e entra agora na sua fase de operação e execução". Disse, também, que no conjunto, o projeto contém uma solução para o problema habitacional do Estreito.

### O QUE É

Através do Projeto Cura (Comunidade Ur-

bane de Recuperação Acelerada), a Prefeitura de Florianópolis conseguiu Cr\$ 130 milhões junto ao BNH para, num prazo de dois anos, atingir 4 milhões e 250 mil metros quadrados no Estreito, no seguinte espaço: saindo a ponte Hercílio Luz e pelo lado do mar, atravessando o balneário até alcançar a Escola de Aprendizagem de Marinheiros, cortando a rua Nossa Senhora do Rosário, passando sobre a Colônia até a rua Dib Cherem (Capoeiras), e derivando pela rua Santos Saraiva, Gaspar Dutra, até encontrar novamente a ponte Hercílio Luz, formando um grande triângulo.

O projeto compõe a pavimentação de 39 ruas equivalente à execução da pavimentação de todas as ruas do triângulo, a Central de Abastecimentos, em Capoeiras, dotada de parque infantil, jardim de infância, centro de saúde e delegacia de polícia; um centro comunitário, na Colônia, com todos os equipamentos de lazer e educação; e a construção de uma praça no campo Osvaldo Cruz, na zona do balneário do Estreito.

Será modificado, também, todo o sistema viário do Estreito, com a implantação de três vias expressas: uma partirá do trevo de Barreiros até a ponte Colombo Salles; outra, da avenida Ivo Silveira até Capoeiras; e a terceira, do entroncamento da Ivo Silveira até a BR-101. Para essas obras, a Prefeitura desapropriou 137 terrenos, no valor de Cr\$ 50 milhões.

O Projeto Cura prevê ainda a construção de abrigos de ônibus e o início da rede de esgoto do Estreito que conduzirá todos os dejetos para a Ponta do Leal, onde haverá uma estação elevatória, que dará o tratamento final do esgoto.

Agora isso, a Prefeitura está pesquisando 12 áreas no Estreito e na Ilha, visando a implantação de novos projetos de urbanização.

## Árvores nas praias: não e sim.

O prefeito Espiridião Amin, e a responsável pelo Pró-flor - órgão que trata do problema do verde em Florianópolis - deram duas versões diferentes para a falta de árvores em nossas praias, que com exceção de Jurerê, estão totalmente despidas de qualquer vegetação que possa proporcionar refúgio aos banhistas.

De acordo com Amin, a Prefeitura não está pensando em realizar plantio de árvores nas praias, porque estas já estão bem servidas de verde, embora as árvores estejam um pouco afastadas das áreas utilizadas pelos banhistas. Enquanto isso, a coordenadora do Pró-flor informa que está em andamento um estudo para

arborizar as praias de Florianópolis, que deverá ser posto em prática no próximo ano. Acrescentou ainda que este ano algumas árvores deveriam ser plantadas, fato que não aconteceu motivado pelas dificuldades de se encontrar mudas especiais, como as regiões exigem.

Segundo ela, entre outras mudas serão plantadas amendoeiras (grandes), eucalipto e chorões. Comentando sobre a semana da árvore, disse que o plantio deste ano, serviu apenas para cobrir as áreas onde já haviam plantado no ano passado, e que foram destruídas pela ação do tempo.

# FÉRIAS ESCOLARES COMEÇAM NO DIA 17 DE DEZEMBRO

Recomeçaram ontem as aulas para os 20 mil alunos, dos 24 estabelecimentos de ensino da Capital e de São José, cujas instalações serviram de alojamento para as delegações que participaram dos Jogos Abertos. Os colégios tiveram suas aulas suspensas durante toda a semana passada.

Para os estudantes da Capital, a recuperação dos dias letivos perdidos durante os JASC, foram ou serão recuperados através de trabalhos especiais nas várias disciplinas. Alguns estabelecimentos já começaram a recuperação antes dos Jogos, sendo que outros vão fazê-la a partir desta semana. Segundo o diretor do Departamento de Ensino da SEC, os alunos não serão prejudicados nas férias, que iniciarão dia 17 de dezembro.

Para os estudantes de outros municípios que participaram de delegações dos Jogos Abertos, os dias de aulas perdidos serão creditados como reforço na disciplina de Educação Física, segundo determinação do MEC.

### AVALIAÇÃO CONJUNTA

O diretor do Departamento e Ensino informou também que após o dia 17 de dezembro, data prevista para o término do ano letivo, em todas as escolas da rede estadual será realizado um trabalho de avaliação do ano letivo. Dessa atividade deverão participar as direções dos vários estabelecimentos, professores, alunos e pais, os quais em conjunto vão avaliar "todos os aspectos da vida escolar de 77".

— Começamos este programa - explica o funcionário da SE - no ano passado, nas 628 Escolas Básicas do Estado. Os resultados se mostraram altamente positivos, com grande participação de todos, principalmente dos pais. Em vista disso, resolvemos fazer o mesmo com todas as

escolas da rede estadual, pois o objetivo da avaliação é determinar as deficiências para procurar melhorar no próximo ano.

Os relatórios que são apresentados para a Secretaria da Educação, servem como base para saber das necessidades das várias escolas. "Desta forma, quando uma escola nos pede recursos, vamos olhar o relatório para saber como foram desenvolvidos os trabalhos. Aquelas que têm maior necessidade serão atendidas com maior rapidez".

### 1ª e 8ª SÉRIES

Está previsto para o final de novembro ou início de dezembro, a avaliação dos alunos das primeiras e das oitavas séries do 1º grau.

— Essas atividades que envolvem professores e alunos, visam dar a Secretaria da Educação uma visão dos conhecimentos adquiridos pelos primeiros durante o ano. Pretendemos determinar as causas da deficiência no aprendizado, se se trata de problemas de saúde do aluno ou falta de interesse do professor em ensinar.

A SEC tomou conhecimento de que em algumas regiões, o mau aproveitamento escolar dos alunos, se deve a problemas de saúde como por exemplo verminoses e deficiências visuais. Em outros casos, o motivo é o desinteresse do professor devido à promoção automática, quando o aluno não repete o ano.

— Quanto às oitavas séries, queremos saber como os alunos estão saindo do 1º grau. Isso pode ser considerado como um controle maior da promoção automática. Queremos também ter um quadro justo dos professores. No Estado existem aproximadamente 50 mil alunos de primeiras séries e 30 mil de oitavas séries do 1º grau.