

O TEMPO — Pressão atmosférica média: 1011.6 milibares. Temperatura média 25.6° máxima insolação 40.0° mínima 16.5° (no Planalto média mínima 17.1°) cumulus, stratus, cumulonimbus, de meio claro a encoberto. Nevoeiro noturno. Tempo no planalto: com chuvas esparsas e possíveis trovoadas passando a bom. No litoral: bom durante o dia, chuvas esparsas e passageiras à noite. Previsão: A. Seixas Netto

O ESTADO

Florianópolis, domingo, 16 de outubro de 1977 - Ano 63 nº 18849 - Edição de hoje - 40 páginas - Cr\$ 3,00

CONCURSO PARA VIGILANTE — Permanecerão abertas, até o dia 21 do corrente, as inscrições ao concurso para preenchimento do cargo, da classe inicial, da carreira de Vigilante, padrão PF-1, do Quadro Geral do Poder Executivo catarinense. Na Capital, os interessados poderão fazer suas inscrições na Secretaria da Administração e Trabalho, no Edifício das Diretorias, enquanto os do interior, por remessa postal ou telegráfica, acompanhadas da documentação exigida. O concurso constará de provas de Português e Aritmética.



As praias da Ilha possuem alto índice de poluição

Fatma diz que só despolui praias da ilha com as redes de esgoto

A Fundação de Amparo à Tecnologia e Meio Ambiente (Fatma) reconhece que só conseguirá despoluir as praias da Ilha e do litoral do Estado se forem construídas redes de esgoto. Revelou que as medidas tomadas, como a instalação de moto-bombas para o recalque do esgoto, são de caráter temporário. Admite que os restaurantes estão poluindo a Lagoa (P. 15).

Francelino garante que os partidos não serão extintos

O deputado Francelino Pereira afirmou ontem em Brusque que o quadro partidário brasileiro está organizado e que "não são dignas de crédito as informações de que os atuais partidos poderiam ser extintos antes ou depois das eleições do próximo ano. Acentuou que a Arena precisa reorganizar-se visando uma nova estrutura compatível com a legislação brasileira, que vedou o acesso dos partidos ao rádio e à televisão. O presidente nacional da Arena voltou a destacar o encontro correligionário do partido em Santa Catarina como o início da mobilização arenista, "objetivando novo sucesso eleitoral no próximo ano" (P. 3)



Senado dos EUA pede documentos sobre envolvimento de Torrijos em tráfico de drogas

Página 5

Ademir pode desfalcocar hoje o Avaí na estréia contra o Dom Bosco

Página 8

ATACADÃO PEDROSO DÁ 40% DE DESCONTO ATÉ 12 PAGAMENTOS SEM ENTRADA E SEM JUROS!

Tapetes, carpetes, forrações e passadeiras de todas as marcas nacionais, no maior estoque do Brasil

TAPETES DRASTOSA SUPER LUXO
20mm
2,00 x 2,50 - de 3.500,00 por
2.000,00

Estofados da linha nobre em veludo, nylon, couro courvin ou corotã.

CINCO MIL COLCHÕES DE TODAS AS MARCAS: Pedrosa, Anatom, Ortopira, com preços de fábrica.

OFERTA ESPECIAL: COLCHÃO PARA CASAL de 700,00 por 400,00

PLANO ESPECIAL PEDROSO: Todos os produtos em 5 pagamentos e 20% de desconto!

PEDROSO O REI DOS TAPETES

Rua Santos Saraiva, 49 - Florianópolis
Fones 44-1389 - 44-2517
Também em Curitiba e São Paulo

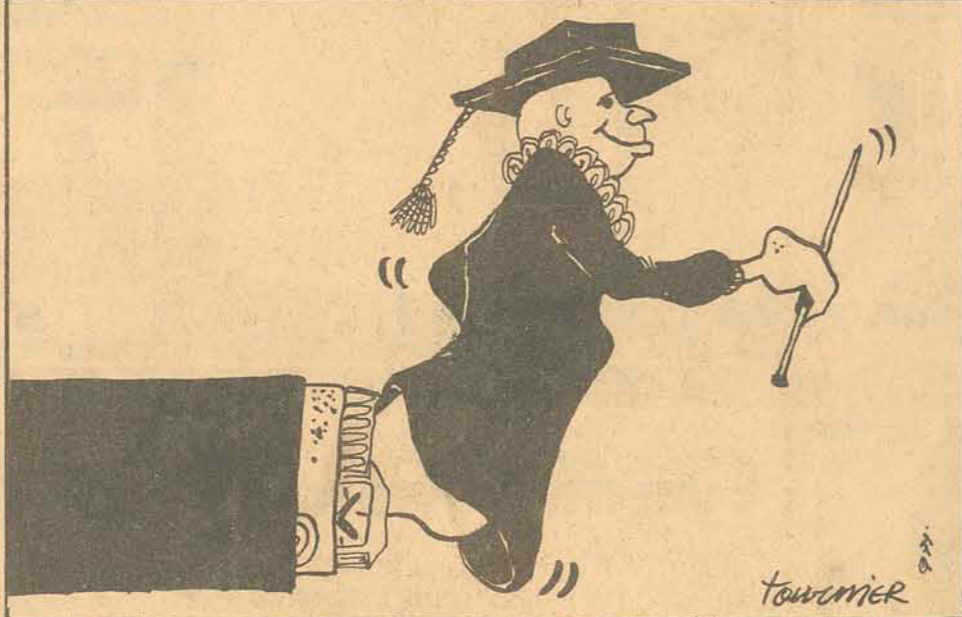

Wiggers denuncia tráfico de influências na Educação

O presidente da Alisc fala a respeito da situação do magistério em Santa Catarina. Em Tubarão representantes do MEC anunciam maior rigor para o reconhecimento de cursos superiores. Na capital, governador inaugura o novo prédio da Secretaria de Educação (Páginas 2 e 17).

Paulinelli inaugura exposição nacional de suínos em Concórdia

Página 13

Horóscopos populares são condenados por um astrólogo

Página 21



O conjunto habitacional já está pronto, mas os mutuários não podem pagar as prestações.

Mutuário não pode pagar apartamento que o BNH aumentou em mais de 100%

O BNH aumentou em mais de 100% os preços dos apartamentos que a Cooperativa Habitacional construiu no bairro Jardim Atlântico e obriga os mutuários a tomar duas decisões: pagar ou desistir do contrato. Mas 70 dos 348 mutuários não podem pagar, porque seus salários são desproporcionais aos preços das prestações. Com isso, não terão outra alternativa, senão desistir. A única solução é o BNH abrir mão dos juros que foram debitados. (Página 16)

Konder Reis diz o que fez pelos professores

Ao presidir na tarde de ontem os atos inaugurais do novo prédio da Secretaria da Educação, o governador Konder Reis fez um longo pronunciamento, prestando contas de seu Governo no setor educacional. Exatamente no Dia do Professor, quando se comemorou, com lançamento de selo pela ECT, a passagem do sesquicentenário de criação dos cursos primários no Brasil, o Chefe do Executivo lembrou que, "para fazer justiça à nobre classe do magistério, antes mesmo do início da implantação da carreira do magistério, corrigimos uma grave distorção: a remuneração dos professores substitutos de primeira a quarta séries que percebiam, desde o início da década de 60, apenas dois terços do padrão efetivo. Isso implicou em aumentos salariais, para essa categoria do magistério, da ordem média de 120%, no ano de 1976".

Hoje, em Santa Catarina - prosseguiu o governador - não há o quadro desolador que ainda se faz presente em outras unidades da Federação: aqui nenhum servidor público percebe menos do que o salário mínimo regional.

E prometeu em sua mensagem aos professoras catarinenses: "respeitadas as disponibilidades do Tesouro do Estado, único limite à nossa vontade, muito ainda haveremos de fazer para o magistério público catarinense".

ÍTEGRA DA MENSAGEM

"No momento em que temos a satisfação de dar por inaugurado oficialmente o edifício-sede dos órgãos centrais da Secretaria de Estado da Educação e da Cultura, cumpre-me reafirmar-lhes que este prédio vale mais do que a solidez de suas estruturas, do que a sua funcionalidade e do que a beleza de suas linhas arquitetônicas.

Este edifício, de dimensões monumentais, simboliza, muito mais, a magnitude da obra que, mercê de Deus, estamos, todos juntos, realizando, em prol do homem catarinense, no setor educacional.

De 15 de março de 1975, data em que assumimos o Governo do Estado de Santa Catarina, até os dias que correm, muito muito pudemos realizar no sentido da universalização do ensino de 10. grau, da democratização das oportunidades educacionais em todos os níveis, da melhoria qualitativa do ensino, da melhoria da remuneração do magistério público catarinense, de melhores condições para a prática do esporte pelos jovens catarinenses, da afirmação de nossos valores morais, cívicos e culturais.

Esse muito só se nos afigura como pouco diante do que gostaríamos de fazer, sempre mais e melhor por Santa Catarina e seu nobre povo, especialmente na dimensão de nossa vida, onde a educação, o esporte e a cultura desempenham papel preponderante, senão decisivo.

E hora, pois, de examinando o que dispõe o Plano de Governo, consubstanciado na Lei no. 5.088, de 06 de maio de 1975, no Capítulo referente à Estratégia do Desenvolvimento Social, item referente à Educação, prestarmos contas ao povo catarinense que não nos tem faltado, em todos os momentos, com a sua generosa confiança, seu apoio e seu estímulo.

Diz o plano: "A ação governamental, no setor da educação implicará no prosseguimento da aplicação da reforma de ensino de 10. e 20. graus, em todo o território catarinense. Uma crítica avaliação dos resultados se faz necessária e a partir dessa avaliação, algumas medidas essenciais, destinadas a corrigir distorções, serão imediatamente adotadas".

De fato, já no segundo semestre de 1975, dispúnhamos de um diagnóstico preliminar a indicar algumas ações: a) necessidade de ser estruturada adequadamente a carreira do magistério; b) alocação de recursos financeiros substanciais para equipamentos, construções e, sobretudo, para a recuperação da rede física; c) imperiosa necessidade de ser elevado o nível de qualidade do ensino, especialmente quanto à língua nacional e à matemática, e adoção das medidas já preconizadas no Plano de Governo, conforme veremos a seguir:

a) Formação e aprimoramento de professores: De nossa posse até hoje, fizemos realizar 118 cursos de capacitação e reciclagem do magistério de 10. e 20. graus, atingindo 31.690 professores, com investimentos da ordem de Cr\$ 28 milhões.

b) Implantação de Centros Interscholares, com a participação, quando conveniente, das Fundações Educacionais: Concluímos as obras civis dos Centros Interscholares de Primeiro Grau de Tubarão e Brusque, equipando-os e colocando em funcionamento, em caráter experimental; prosseguimos a construção de mais 7 CIPS; concluímos as obras civis, em convênio com o Prêmio dos Centros Interscholares de Segundo Grau nas cidades de Criciúma, Joinville e Lages e já adquirimos os equipamentos para seu funcionamento no próximo ano; prosseguimos as obras civis do CIS de Blumenau, que estarão concluídas em 1978. Apenas os 3 CIS que entrarão em operação no próximo ano exigiram, para início de atividades.

Cr\$ 5 milhões, e deverão ser contemplados no próximo exercício, de acordo com a proposta orçamentária em discussão na egrégia Assembleia Legislativa, com 34 milhões. Essas unidades que permitem uma articulação com os demais estabelecimentos de ensino de 20. grau das regiões onde se situam, têm capacidade para atender a uma clientela superior a 3.500 alunos, em três turnos.

c) Expansão e consolidação das escolas básicas (10. grau - 1ª a 8ª séries) em todas as sedes distritais: Prosseguimos a meta da universalização do ensino de 10. grau, continuando a implantação das séries faltantes nas escolas já criadas, em número superior a 600, promovendo a criação e operação de 97 novas escolas básicas. Dessas, 24 em sedes distritais e as outras 73 em bairros ou localidades que, pela sua expressão populacional, exigiram que as considerássemos como sedes distritais.

Hoje, Santa Catarina, com o esforço e denodo de seu povo, ocupa uma posição de destaque no cenário nacional. Com uma matrícula de quase 700 mil jovens no 10. grau, podemos afirmar que oferecemos um número de matrículas equivalente a 87% da faixa etária dos 7 aos 14 anos de idade, muito superior à média nacional. E vamos prosseguir para atingirmos ao final da década mais de 90% de atendimento.

d) Adoção, dentro do Plano Geral de Reclassificação do Funcionalismo Público Estadual, de medida destinada a melhorar a remuneração do magistério e dos demais funcionários que se dedicam às tarefas educacionais: Fora de qualquer dúvida, a meta mais ambiciosa de nosso Plano de Governo. Para que estruturássemos, em

bases sólidas e realistas, a carreira do magistério público catarinense fizemos elaborar o Estatuto do Magistério que, debatido profundamente na Assembleia Legislativa, transformou-se na Lei no. 5.205, de 28 de novembro de 28 de novembro de 1975. Com esse diploma legal iniciamos um trabalho que exigiu, sobremaneira, disposição e coragem, pois, demos início à reestruturação de uma carreira que apresentava erros e deficiências, historicamente acumulados, nos últimos 50 anos. Ainda há muito a ser feito, mas o trabalho inicial pode ser considerado frutífero.

Para tanto, foram expedidos, no ano passado, os documentos Lei no. 5.205, e a regulamentação da Lei no. 5.205, realizados os concursos de ingresso e de acesso, permitindo que entre ingressantes, promovidos e beneficiados pelo acesso, fosse contemplados 4.915 mestres e mestras catarinenses. E esse trabalho prosseguirá ao final do corrente ano e início do próximo, devendo estar concluído até o final do meu mandato, se Deus me permitir.

E preciso, ainda, que se diga que, para fazer justiça à nobre classe do magistério, antes mesmo do início da implantação da carreira do magistério corrigimos uma grave distorção: a remuneração dos professores substitutos da 1ª. a 4ª. séries que percebiam, desde o início da década de 60, apenas 2/3 do padrão efetivo. Isso implicou em aumentos salariais, para essa categoria do magistério, da ordem média de 120%, no ano de 1976.

Hoje, em Santa Catarina, não há o quadro desolador que ainda se faz presente em outras unidades da Federação: aqui nenhum servidor público percebe menos do que o salário mínimo regional.

Respeitadas as disponibilidades do Tesouro do Estado, único limite à nossa vontade, muito ainda haveremos de fazer para o magistério público catarinense.

e) Efetivação do ensino profissionalizante: De 221 estabelecimentos de ensino de 20. grau, em 1975, a rede escolar elevou-se para 244 estabelecimentos, em 1977, criando a matrícula de 62.892 alunos para 74.560 alunos. Dessas 244 estabelecimentos de ensino, 229 ministram ensino profissionalizante, abrangendo 67.860 alunos, em 45 diferentes habilitações, com maior expressão em magistério e outras habilitações do setor terciário. Em 1978, a expansão da oferta de matrículas para habilitações profissionalizantes para os setores primário e secundário se fará sentir com a implementação do Projeto Integrado de Ensino Agropecuario e da operação dos Centros Interscholares do Segundo Grau já referidos.

f) Estabelecimento de um sistema centralizado de produção e/ou aquisição de equipamentos e material didático, descentralizando-se a distribuição: Prosseguimos a implantação dos Núcleos Regionais de Material Ensino-Aprendizagem nas cidades de Lages, Blumenau, Rio do Sul e Criciúma, implantando mais 10 núcleos nas sedes de microrregião, atingindo 103 municípios e, indiretamente, 960 escolas de 10. grau, com 5.800 professores utilizando as novas técnicas para atender a 225.183 alunos. Por outro lado, em fins de 1976, adquirimos - e já estão em funcionamento - 132 bibliotecas, com a média de 750 volumes novos e 132 laboratórios básicos polivalentes de ciências para o 10. grau.

Essas ações foram possíveis mediante realização de convênio com o PREMEM, cabendo registrar que elas atingiram um custo aproximado de 30 milhões.

Finalmente, nesse período, buscou-se a reativação das campanhas de distribuição do livro e material didático, de forma a que fossem contemplados tanto os alunos matriculados em escolas da zona urbana como os de estabelecimentos das zonas rurais. Os números expressam com eloquência os resultados obtidos. O programa do Livro Didático, executado em convênio com o Instituto Nacional do Livro e a FENAME, contemplou com livros didáticos inteiramente de graça a todos os alunos de 10. grau, matriculados nas 5.787 escolas isoladas das redes públicas estaduais e municipais, sem distinção, com a distribuição de 499.000 livros, em 1976. Já em 1977, o prosseguimento do programa, além de fazer a reposição dos livros danificados, através dos Bancos do Livro Didático, permitiu a distribuição de 613.000 livros didáticos a todos os alunos matriculados nas Escolas Reunidas e Grupos Escolares da rede pública estadual.

Além disso, o Programa II, destinado a atender alunos matriculados em Escolas Básicas de duas microrregiões, distribuiu 127.876 livros, esses adquiridos com recursos próprios do Estado.

O valor global desses Programas, que prosseguirão em 1978 até atingirmos todas as Escolas Básicas de Santa Catarina, alcançou, até o presente momento, investimentos da ordem de Cr\$ 32 milhões.

Para dar melhores condições de estudo aos jovens catarinenses, promovemos, ainda, a distribuição de 653.000 cadernos, 653.000 lápis, 410.000 canetas e 347.000 borrachas, num corajoso programa que atingiu perto de Cr\$ 1 milhão.

g) Racionalização do programa de bolsa de estudo: Além da elevação dos recursos destinados à concessão de bolsas de estudo aos

alunos carentes de recursos, estabelecemos um adequado sistema que nos permitiu, de acordo com o Plano, garantir o preceito constitucional de que o ensino posterior ao primário deve ser gratuito, para quantos demonstrarem insuficiência de meios e bom aproveitamento nos estudos. De 15 de março de 1975 até o primeiro semestre do ano em curso, a Secretaria da Educação e Cultura, com recursos próprios do Estado e oriundos do Salário Educação, distribuiu 6.532 bolsas para excepcionais e alunos de Escolas Profissionais Femininas, no valor de Cr\$ 3 milhões 385 mil; para o ensino de 10. grau, aos alunos que não encontraram vaga nos Postos de Matrícula, 11.537 bolsas no valor de Cr\$ 6 milhões 655 mil; para o ensino de 20. grau, 23.190 bolsas, no valor de Cr\$ 24 milhões 763 mil; para o ensino superior foram distribuídas 6.894 bolsas no valor de Cr\$ 7 milhões 413 mil.

h) estabelecimento de um sistema de atendimento médico-dentológico e sanitário: A preocupação fundamental foi com a educação sanitária, pois, só ela poderá contribuir para a elevação dos níveis de saúde da população, uma vez que a terapêutica pura e simples do alunado porventura possuidor de verminoses, cáries dentárias, etc., não resolve o problema. Foram, ainda, instalados 16 gabinetes odontológicos, no valor de Cr\$ 800 mil.

i) Interiorização e regionalização do ensino superior: De acordo com as peculiaridades catarinenses, cuidamos de consolidar o sistema fundacional através de cooperação técnica e financeira com 15 fundações educacionais existentes nas sedes das 14 microrregiões do nosso Estado, além da construção do "Campus" da UDESC em Florianópolis e da construção de instalações e equipamentos de suas unidades nas cidades de Joinville e Lages. Do programa global, à conta dos recursos convencionados com o FUNDO DE APOIO AO DESENVOLVIMENTO SOCIAL (FAS), através de contrato celebrado com a CAIXA ECONOMICA FEDERAL, já aplicamos, no ensino superior, Cr\$ 80 milhões que destacamos para esse nível de ensino. Essas escolas de nível superior, com mais de uma centena de cursos, atendem a 16 mil alunos em todo o território catarinense.

Foi a primeira vez que o Governo do Estado se dispôs a investir de forma substancial e sistemática no ensino de terceiro grau, buscando consolidar a sua Universidade Estadual, a UDESC, e fortalecer as fundações educacionais sem comprometer-lhes a necessária autonomia e independência. Estão sendo construídos mais 50 mil metros quadrados de prédios destinados a abrigar os estudantes de nível superior da Capital e do Interior do Estado, que não estão matriculados em nossa Universidade Federal.

j) Intensificação da ação do Escriba e Criciúma, implantando o ensino supletivo: Além do apoio incondicional, através da cessão de recursos humanos à conta dos cofres públicos estaduais às atividades do MOBRRAL que nos permite dizer que Santa Catarina tem a mais baixa taxa de analfabetos de todo o Brasil, em torno de 10% - o Estado cuidou de dar oportunidade ao homem catarinense que não recebeu escolarização à época própria, mediante a realização bianual de exames supletivos.

Os exames supletivos permitiram que fossem realizadas, no 10. grau, 18.020 provas em 1975, 19.857 em 1976, e 8.665 no primeiro semestre de 1977; no ensino de 20. grau, foram realizadas 29.246 provas em 1975, 25.407 em 1976, e 14.135 no primeiro semestre de 1977.

Fizemos operar as Escolas Profissionais Femininas que atingiram as seguintes matrículas nos três últimos anos: 1975, 4.425 alunas; 1976, 4.194 alunas e em 1977, 5.277 alunas.

Há ainda, que se fazer referência à implantação e operação do Centro de Estudos Supletivos, em convênio com o MEC, na cidade de Florianópolis, iniciando-se experiência pioneira que já merece o respeito e o elogio do Ministério e de autoridades educacionais de outros Estados.

k) Construção de praças e ginásios de esportes que permitiram o desenvolvimento físico da juventude catarinense: No meu período governamental pudemos estabelecer nova modalidade de disputas dos Jogos Abertos de Santa Catarina, fazendo com que essa já tradicional competição esportiva ganhasse em operacionalidade e permitisse que mais e mais jovens catarinenses participassem das disputas, através das competições regionais, contribuindo para a elevação dos índices e melhoria do esporte amador como um todo.

No que diz respeito a equipamentos e instalações, construímos, diretamente ou mediante convênios com Prefeituras Municipais e Instituições Comunitárias 125 quadras polivalentes, 15 Ginásios de Esportes, 02 módulos esportivos e 02 piscinas olímpicas, sendo uma térmica, a única do Estado, com investimentos superiores a Cr\$ 15 milhões. Nesses dados não estão sendo considerados os equipamentos iniciados em 1977, muitos dos quais estão em adiantada fase de construção e outros praticamente concluídos.

riamente, bolsas de estudo no valor de Cr\$ 3 milhões 835 mil. A par disso, celebramos convênios de cooperação técnica e financeira com as Associações de Pais e Amigos dos Excepcionais, visando a permitir às referidas entidades a plena realização dos seus objetivos.

Nesse aspecto, cumpre sejam ressaltadas duas outras ações do meu Governo: a primeira consiste na promulgação da Lei no. 5.328, de 30 de junho de 1977, instrumento que permitirá uma profunda reforma na Fundação Catarinense de Educação Especial; a segunda se consubstancia na elaboração do Plano de Ação Integrada de Assistência do Excepcional de Santa Catarina, documento resultante de estudos realizados por pessoal espe-

cializado das Secretarias de Educação e Cultura, de da Saúde e Promoção Social, da Administração e Trabalho, bem como da LBA, do INPS e entidades particulares, que atualmente tramita no Conselho Estadual de Desenvolvimento Social.

O Plano de Ação a que me refiro será implementado no período 1977/1982, envolvendo 12 projetos, seis na área pedagógica e os outros seis na área social, com valor global da ordem de Cr\$ 173 milhões.

Eis senhores, o que já fizemos e o que estamos fazendo pelas nossas crianças, pelos nossos jovens, pelos nossos mestres e mestras, pelo desenvolvimento da Educação, do documento resultante de estudos realizados por pessoal espe-

E nesta oportunidade em que se inaugura esse edifício modelar construído pelo Departamento Autônomo de Edificações (DAE) da Secretaria dos Transportes e Obras, sob eficiente regime de administração direta - cumpre-me notar, com indelével orgulho, que aquilo que já produzimos e estamos produzindo é fruto do trabalho de uma grande equipe, de uma grande família solidária com o povo e o Governo de Santa Catarina, - que conta, por isso mesmo, com a solidariedade minha, do meu Governo e de todos os catarinenses -, é fruto dos inestimáveis serviços que nos vem proporcionando uma equipe que opera com firmeza, dedicação e amor.

E aqui cabe-me expressar publicamente o meu reconhecimento e

a minha gratidão, a Salomão Antonio Ribas Júnior, que como meu primeiro secretário da Educação, com lealdade, com extrema coragem, dando tudo da sua competência, da sua capacidade de trabalho e da sua inteligência, traçou as primeiras metas definiu os primeiros procedimentos, planejou e se lançou à execução da sementeira que hoje já nos oferece os primeiros frutos e que até o final do meu período governamental haverá de proporcionar uma colheita magestosa à disposição de todos nós catarinenses.

Do mesmo reconhecimento e gratidão sou devedor ao Professor Mário César Moraes, - que fui buscar para dirigir a Pasta da Educação e Cultura, dentro daquela valorosa equipe que Salomão Ribas Júnior montou, quando ne-

cessitei da sua colaboração na Chefia da Casa Civil - pois Vossa Excelência Professor Mário César Moraes, vem, com extrema dedicação, com mão forte e segura, - o que evidencia de maneira insofismável o acerto da escolha que fizendo prosseguimento à árdua tarefa de promover o lançamento de novas sementes ao mesmo tempo que administra a distribuição e a conservação dos frutos que se vão colhendo.

Nós vamos prosseguir no cumprimento das diretrizes que estabelecemos para o campo da educação e da cultura e, por isso mesmo, hoje aqui venho para prestar contas, para agradecer e, acima de tudo, para solicitar-lhes que continuem nos apoiando, que a nossa obra é para a nossa nobre gente".

CHEGOU O TV A CORES PHILIPS 18 (47 cm).

Invente um álibi perfeito: dê o seu TV usado para a empregada, e depois diga pro seu marido que vocês estão precisando do novo Philips 18 (47 cm) a cores.

- O criminoso vestia terno azul, luvas brancas e tinha um cachecol vermelho enrolado no pescoço... Como é que eu tenho tanta certeza assim? Eu vi o filme num Philips 18 a cores, ora essa!



Examine o novo TV Philips 18 (47 cm). Você vai descobrir as evidências de um televisor a cores simplesmente perfeito, acima de qualquer suspeita.

Aperte esta tecla e ligue o aparelho. Você vai ter todas as provas daquilo que estava dizendo neste anúncio.

Se você desconfia de tanto entusiasmo, tire você mesmo as suas próprias conclusões. Vá conhecer este televisor ao vivo num dos 2.700 Revendedores Philips por este Brasil afóra.

É um crime você não conhecê-lo.

Ligue o TV a cores Philips 18 (47 cm). As evidências saltam logo aos olhos: uma imagem perfeita, com excepcional definição de cores. Mas não pare aí as investigações. Leve o TV a cores Philips 18 (47 cm) para casa, que você ainda vai ficar surpreso com as novas evidências que só o tempo pode acusar. Por exemplo: uma flagrante confiabilidade e mínimo consumo de energia.

Todas são provas irrefutáveis que levam a uma dedução lógica: a existência de circuitos eletrônicos de arrojada concepção que empregam componentes avançados, através de técnica especial de montagem.

PHILIPS



Revendedores: Organizações Koerich, Comercial Pereira Oliveira, Hermes Macedo S.A., Prodócimo S.A., Utilar S.A., Germano Stein, Lojas Fretta, Bertuzzi e Ribas, Comercial Miner Ltda., Comercial Salfer Ltda., e demais revendedores de Eletro Domésticos do Estado de Santa Catarina.

Não haverá extinção dos atuais partidos

FRANCELINO PEREIRA DIZ NO ENCONTRO DA ARENA EM BRUSQUE: O QUADRO

PARTIDÁRIO BRASILEIRO ESTÁ CONSOLIDADO

O quadro partidário brasileiro está organizado e a Arena é um partido permanente. Não são portanto dignas de crédito as informações veiculadas de que os atuais partidos poderiam ser extintos antes ou depois das eleições do próximo ano.

Essas foram algumas das informações transmitidas pelo deputado Francelino Pereira, presidente nacional da Arena, ontem em Brusque aos 800 arenistas, aproximadamente, que estiveram concentrados no Centro Evangélico daquela cidade, na sequência do "Encontro Correligionário Estadual", que constou da apresentação de três painéis sobre organização partidária a nível municipal.

O deputado Francelino Pereira novamente enfatizou que o encontro significava o início da mobilização nacional partidária, com o objetivo de, através de "uma imensa arregimentação, alcançar novo sucesso eleitoral em 1978". O partido — frisou — precisa reorganizar-se em termos de novo dimensionamento, de uma nova estrutura, pois a organização partidária passou a ter uma grande significação no País, sobretudo depois que a legislação brasileira vedou o acesso dos partidos políticos ao rádio e a televisão.

— Resta portanto, prosseguiu Francelino, o caminho das urnas, para que possamos vencer as eleições marcadas. E também não acreditem em certas informações de que o calendário eleitoral seria alterado, pois as eleições serão realizadas nas datas fixadas na reforma de abril.

Dessa forma, disse "é preciso que se repila qualquer pessimismo que se possa difundir no País, pois nós vencemos bem o adversário em 76 e vamos vencer, tranquilamente, também no próximo pleito".

Também não precisam acreditar em nova fórmula de coincidência de mandatos. Eles serão cumpridos fielmente, e o voto popular será respeitado, frisou Francelino.

A partir desse encontro — anunciou — vamos começar uma nova caminhada, visitando todos os Estados, para que possamos transformar o partido numa força invencível, fazendo com que o MDB seja mais uma vez derrotado civicamente nas urnas. E essa vitória — acrescentou — será fundamental para os destinos do nosso País e para a viabilização das reformas institucionais que se avistam".

Ao referir-se ao "Encontro Correligionário", o presidente nacional da Arena disse que "o exemplo daqui deve ser imitado pelos demais Estados, porque aqui encontro um partido organizado, afeito ao trabalho e com disposição para vencer os pleitos futuros".

REUNIÃO

Com uma hora de atraso, a etapa final do Encontro foi iniciada com um discurso do prefeito de Brusque, Alexandre Merico, que conclamou a todos para a luta eleitoral, afirmando que "a mobilização geral deve ser desenvolvida de maneira equilibrada, sistemática, harmônica e coordenada".



Francelino: é preciso repelir qualquer pessimismo que possa confundir o País

No total, 88 delegações de vários pontos do Estado compareceram ao encontro. O primeiro painel apresentado versou sobre a experiência desenvolvida pelo diretório municipal de Concórdia nas eleições de 1976, que concluiu sugerindo a criação de diretórios microrregionais, como solução capaz de permitir a descentralização administrativa do partido e que funcione como uma espécie de conselho, auxiliando os diretórios municipais menos assistidos.

O diretório de Brusque relatou a experiência desenvolvida nas eleições passadas, que culminou com a reconquista da Prefeitura Municipal, dizendo que a principal posição adotada "foi a de vanguarda e não mais de defesa, mostrando, de forma clara e incontestável a divergência entre a ação e as promessas do MDB, responsável, então, pela administração do município".

O representante do município de Seara, terceiro expositor, informou ao plenário os principais pontos desenvolvidos antes, durante e após as eleições que possibilitaram também a reconquista da Prefeitura. Inicialmente, disse, foi realizado um levantamento completo das necessidades do município em todos os seus setores, e após foi montada uma estratégia para a realização da campanha, que constou do recebimento, individual, de cada eleitor. Quem estava na coluna um (voto garantido) apenas se cumprimentava e transmitia a certeza da vitória; com o da coluna do meio (indeciso) se batia um longo papo, tomávamos um chimarrão, e mostrávamos o plano de governo e suas metas, e ao final se pedia o voto, o que a essa altura era inegável.

Agora, com o eleitor da coluna dois (oposição) o diálogo era curto, pois ele já tinha posição definida.

Após esse trabalho e que tiveram início os comícios, porém, já com a vitória garantida. No entanto, a mobilização, através da Arena Jovem, Trabalhista e Feminina permanece até hoje, tanto que "nós já temos escolhidos os candidatos a prefeito e vice-prefeito para as eleições de 1980, e em todas as visitas que se realiza no interior do município eles estão presentes em franca campanha".

APRECIACÃO

Coube ao senador José Lindoso, secretário geral do diretório nacional da Arena, a apreciação dos três painéis apresentados, dizendo a certa altura que "efetivamente ficou aqui demonstrado que o partido precisa de homens bravos, que não se lamentem e fiquem a chorar em cima de muros, pois eleições se vence com luta e trabalho".

Hoje — salientou — com a proibição de acesso dos partidos ao rádio e televisão — e a gente aprova porque somos do governo e também porque estava havendo um abuso na sua utilização — a mobilização ficou bem mais difícil, e como a campanha tem que ser feita no pé do ouvido, os comitês de bairros e de urnas podem tranquilamente superar esse problema.

O encontro foi encerrado às 14 horas, com a aprovação pelo plenário do regimento específico sobre o conclave, que constou de suas sessões plenárias que versaram sobre experiências em organização e atividades partidárias antes, durante e após o último pleito eleitoral.

Prefeito que deixou o MDB se apresenta aos novos correligionários



Hermelindo, após o "batismo" oficial arenista

Entre os inúmeros a realizar com os prefeitos presentes cursos próprios da Pre-ontem ao "Encontro feitura". A saída — Correligionário da disse — foi obter o Arena", estava o de apoio do Governo do Cunha Porã, Herme-Estado, Secretaria do lindo Ramppi, eleito Oeste, diretório da com 3.028 votos oposi-Arena e vereadores. cionistas e que a dias Nosso objetivo — sa-atrás trocou de partido lientou — é dar ao povo passando para a Arena. benefícios qu'o presi-

Logo após a abertura até hoje não tiveram do conclave, o ~~prefeito~~ por estarem distante dente do diretório re-do governo, pois a ad-gional do partido, se-ministração passada nador Lenoir Vargas também era da oposi-Ferreira, pediu que o ção.

prefeito Hermelindo Ramppi, que estava — Com isso o Sr. está sentado no plenário, dizendo que o Governo inclusive com um cha-do Estado discrimina péu da "Arena na ca-as prefeituras adminis-beça, que se levantasse tradas pela oposição, para que "todos os indagou o repórter e demais companheiros Hermelindo Ramppi o conhecessem". No respondeu dizendo entretanto, além do que "eu não recebia prefeito, todos os pre-nenhum benefício e sentes, demonstrando agora passarei a curiosidade, também recebê-los".

se levantaram e após o Com relação as in-aplaudiram. formações de que teria

Indagado por repór-se vendido a Arena, o teres sobre "como es- prefeito Hermelindo tava se sentindo no Ramppi desmentiu novo partido", o pre- afirmando que "ao feito Hermelindo contrário, não houve Ramppi respondeu: nem cogitação, mudei "bem, muito bem". de partido de livre e es-

Sobre as razões que pontânea vontade, o levaram a trocar de após contatos manti-agremiação partidária, dos com o presidente o prefeito disse que a Arena local e com o principal foi o seu Secretário do Oeste, plano administrativo João Valvite Paga-"o qual não consegui-nella".

Serviços públicos gratuitos, uma das teses no encontro de prefeitos do MDB

Joinville (Sucursal) — "E preciso resistir aos cantos da sereia da tecnocracia brasileira que nos vêm com propostas de transformar todas as empresas de serviços públicos em empresas rentáveis. Este "milagre", infelizmente só ocorre no Brasil e é neste país que se pretende que uma empresa de saneamento seja lucrativa. É inadmissível, por exemplo, que uma empresa que trabalha com dejetos humanos se transforme numa empresa de capital. Os prefeitos, especialmente os da oposição, diante disto, devem recusar tais propostas". A afirmação foi feita ontem pelo economista e membro do Centro Brasileiro de Análise e Planejamento — CEBRAP —, de São Paulo, Francisco de Oliveira, durante palestra sob o tema "modelo de ação político-administrativa de um prefeito da oposição", feita no auditório da Furj, aos participantes do encontro nacional de prefeitos da oposição que se realiza em Joinville.

Segundo ele, todo o tipo de serviço, como água, saneamento, esgoto, saúde e educação, devem ser oferecido à população gratuitamente. E acrescentou: "Nestas horas em que surgem tais propostas dos tecnocratas brasileiros, os prefeitos devem não somente restaurar a dignidade, mas também fazer distinção entre o que é público e privado. Esta é uma das tarefas de uma oposição democrática no poder das pequenas comunidades brasileiras".

"Uma empresa destinada a sanear uma cidade não pode ter como objetivo o lucro, e isto se transforma num absurdo e num despropósito, quando os tecnocratas, ávidos de dinheiro, nos venham dizer que esta medida objetiva evitar os déficits das prefeituras. Estes déficits, geralmente são causados pela extrema concentração fiscal que ocorreu neste país nestes últimos anos. Há coisas que devem ser da coletividade, dirigidas para ela e que não tenham como objetivo uma empresa rentável".

Francisco de Oliveira afirmou ainda que todo este comportamento dos tecnocratas é fruto da inexistência de debates livres e democráticos. "A estas tentativas da tecnologia nacional é difícil resistir, já que as prefeituras carecem de recursos para desenvolver um trabalho consciente. Neste caso os prefeitos devem estar bastante conscientes para não poderem cair nestas tentações. Como o povo paga imposto, estes serviços devem ser gratuitos e quando ele também paga taxas de saneamento e água, que supera os custos operacionais das empresas, então este povo estará pagando duplamente os tributos, o que significa na verdade utilizar este tipo de técnica, de gestão de negócios públicos, num mecanismo de reforço a concentração de riquezas, reforçando ainda mais, as desigualdades sociais".

Observou, entretanto, que diante do dilema entre ser eleito e não fazer nada e ser eleito e construir obras para a comunidade a fim de evitar os mecanismos de desigualdades sociais, os prefeitos devem apoiar suas administrações sempre voltados para os problemas do povo, "para que possa existir uma perfeita prática da democracia direta".

PROGRAMA

Ontem à tarde, após a palestra de Francisco de Oliveira, foram constituídas as comissões que discutiram e elaboraram um modelo de ação administrativa de uma prefeitura de oposição, nos seguintes setores: Obras e Viação, Saúde e Bem Estar Social, Serviços Públicos, Finanças, Planejamento Urbanístico, Administração, Agricultura e Política Rural, Educação, Cultura, Esporte e Turismo, Ação Política e Direito Municipal. Os resultados destas comissões serão apresentados hoje às 9 horas no campus universitário, para posteriormente ser elaborado um documento base a ser enviado às administrações municipais de todo o País.

Comemorações da Semana da Asa começam amanhã

Terão início amanhã, as comemorações alusivas à Semana da Asa, que se prolongarão até o dia 23, promovidas pela Base Aérea de Florianópolis e cuja programação foi divulgada ontem, pelo coronel Luiz Carlos de Avellar, Comandante daquela Unidade.

A PROGRAMAÇÃO

A abertura da Semana da Asa se dará às 8 horas, na Base Aérea, com o hasteamento da Insignia de Marechal do Ar, em homenagem a Alberto Santos Dumont, patrono da Força Aérea Brasileira. Às 10 horas, no Aterro da Baía Sul, o 2º/10º GAv — Esquadrão de Buscas e Salvamento —, fará uma demonstração de salvamento de "vítimas" de um acidente aviatório simulado. Ainda na segunda-feira, às 11 horas, será inaugurada a Exposição comemorativa à Semana da Asa, no Ginásio Charles Edgar Moritz, onde estarão expostos equipamentos utilizados pela FAB.

Na terça-feira, às 9h30min, na Base Aérea, terão início as competições esportivas entre equipes da Marinha, Exército, Aeronáutica e Polícia Militar, que se prolongarão até a quinta-feira.

Na quarta-feira, além das competições, será realizado um Almoço da Família Aeronáutica, às 12 horas, na Base Aérea.

Com entrega de troféus e medalhas, às 21 horas de quinta-feira, na Base Aérea, serão encerradas as competições esportivas entre unidades militares.

Na sexta-feira, às 10 horas, na Base Aérea, serão entregues os prêmios às lojas comerciais classificadas no Concurso de Vitrines e aos escolares premiados no Concurso Literário, ambos promovidos pela Base Aérea. À noite, às 23 horas, no Clube Cultural e Recreativo LIMOENSE, será realizado o Baile da Asa.

No domingo, dia 23, o "Dia do Aviador", os atos comemorativos terão início às 9 horas, na Base Aérea, com a celebração de uma Missa de Ação de Graças, seguindo-se a cerimônia militar, às 10 horas, com a leitura da Ordem do Dia do Ministro da Aeronáutica; arriamento da Insignia de Marechal do Ar; entrega de condecorações e desfile militar. O encerramento da Semana da Asa se dará à noite, com o Baile do Aviador, a ter início às 22 horas, no Lagoa late Clube.

De segunda à sexta-feira, a partir das 8h30min, a Base Aérea estará aberta à visitação de escolares, que terão, assim, a oportunidade de melhor conhecerem a Força Aérea Brasileira, seus aviões e outros equipamentos.

ESCRITÓRIO DE ADVOCACIA E PERÍCIAS FORENSES DR. CASSIO JOSÉ POFFO

DIREITO CIVIL: Inventários, usucapião, Desquites, Divórcios, Ações possessórias, Ações de Alimentos, de Investigação de Paternidade, Ações de Reparação de Dano, Ações referentes ao Direito Imobiliário, Cobranças.

DIREITO ADMINISTRATIVO: Contencioso Administrativo, Reintegração em cargo público.

ADVOCACIA NA JUSTIÇA FEDERAL

PERÍCIAS FORENSES: Reconstituição e pareceres de locais de crime, pareceres em balística forense, exames e levantamentos em locais de incêndio, perícias grafotécnicas.

Rua Tenente Silveira nº 56 - Sala 5 Fone 22-8731 - Florianópolis - SC

ALUGA-SE

PARA ESCRITÓRIO - LOJA OU REPARTIÇÃO

Apto. com 70m2 - Ed. Joana de Gusmão
Sala com 40m2 - Ed. Daux Boabaid
Sala térrea com 100m2 - Av. Mauro Ramos
Apto. 1º andar - 200m2 - Rua Alvaro de Carvalho
Casa rua Padre Roma

PARA RESIDÊNCIA

Aptos. na Av. Beira Mar Norte com 3 quartos - a partir de 5.000,00
Aptos. de 2 ou 3 quartos no Centro.

Tratar na rua Felipe Schmidt, 27 - Ed. Dias Velho - sala 607 - Fone 22-5569.

O ESTADO

Diretor: José Matusalém Comelli
Editor-Chefe: Luiz Henrique Tapcredo

Superintendente: Marcílio Medeiros Filho
Gerente Comercial: Osmar Antônio Schlindwein

COLUNA DO CASTELLO

Já existem nomes para a sucessão

Alguns fatos que ficaram para trás devem ser divulgados, ter suas informações complementadas ou esclarecidas, não só para efeito de história mas sobretudo para efeito do futuro próximo. Vamos a eles.

1. Em primeiro lugar, é necessário fixar por que foi o general Hugo de Abreu e não o coronel Camargo quem comunicou à imprensa a demissão do general Silvio Frota do Ministério do Exército. Tratava-se de episódio militar, da área do chefe do Gabinete Militar, que quis assim dar sua contribuição para evitar interpretações relacionadas com política interna do governo. O assunto deveria ser por ele, em seu desfecho, anunciado e fixada sua motivação oficial.

2. O general Hugo de Abreu informou, na sua nota, que a demissão do ministro não tinha qualquer conotação com a sucessão presidencial. Isso evidentemente visou a esclarecer que o afastamento do ministro, cuja candidatura vinha sendo ostensivamente armada, não significava uma opção sucessória, mas um episódio que se esgotava no âmbito de do atual governo, sem projeção para o futuro. Mais claramente, a demissão do ministro do Exército não se vincula a uma hipotética opção do presidente pela candidatura do ministro chefe do SNI, mas ocorreu simplesmente em função da crescente incompatibilidade do ministro do Exército com o presidente da República.

3. Essa incompatibilidade, tornada notória pela proclamação do general Frota, era longamente do conhecimento dos meios políticos. Há alguns meses o presidente notificara o ministro de que o teria como interlocutor compulsório no momento de escolher seu candidato. Logo, o ministro não deveria permitir especulação de sua "Entourage" em torno do seu nome, pois se isso ocorresse o presidente teria de trocar de interlocutor.

4. Entre os diversos episódios que caracterizaram a crescente incompatibilidade do presidente e do ministro, figura o dia do que seria o último despacho do Gal. Frota com o presidente Geisel. O general simplesmente não foi ao despacho, alegando não ter assuntos a tratar. A agenda estava obviamente sobrecarregada.

5. Demitido o ministro, na operação conduzia militarmente sem defeito - o general Frota imaginou que pudesse, depois de discutir o tema com o alto comando, ao qual esperava convencer, resistir à demissão, à semelhança do general Lott em 1955-, a preocupação do governo passou a ser evitar que se consolidasse no exército uma área que não tenha assimilado a demissão do ministro e que venha a se sentir na orfandade. Consentir em tal fato seria admitir que se fixassem bolsões de descontentamento e resistência com graves repercussões futuras. O governo não quer alimentar inimizades nem incompatibilidades, tanto que ninguém será punido por ter se solidarizado, nos diversos momentos, com o general Frota e o presidente da República estará sempre atento aos interesses das Forças Armadas e do Exército como um todo, sem preocupação de alimentar facções, antes pelo contrário. Também por isso, a proclamação do ex-ministro não foi respondida, nem se proibiu sua publicação. Evitou-se que o documento se transformasse em mais um panfleto.

6. A própria necessidade ou conveniência de eliminar essa faixa de ressentimento residual poderá levar o presidente a escolher um candidato militar, (a partir da preliminar de que não mais existem candidatos nem candidaturas), em torno da qual se acompanham naturalmente as forças revolucionárias. Isso exclui, de momento, a candidatura Figueiredo, cujo renascimento, na hora oportuna, será um problema dos seus estrategistas e dos seus correligionários, sem correspondência com qualquer tipo de cobertura do núcleo de poder implantado no Palácio do Planalto. No momento, desapareceram as candidaturas.

7. Existem alternativas militares, não citáveis neste momento. O presidente dispõe de nomes, que examinará oportunamente levando em conta que a conjuntura, sobretudo depois da substituição do ministro do Exército, o aconselha a atender aos sentimentos da força da qual emana o poder dos governos oriundos do movimento de março.

8. O presidente, sem embargo da preferência por uma candidatura militar, levará avante com suas próprias forças a constitucionalização do país, definindo com nitidez as "salvaguardas eficazes" que considera indispensáveis à normalização institucional.

9. O governo conhece a lista dos 97 funcionários acusados pelo ministro de agentes subversivos. A lista compõe-se de elementos heterogêneos e as fichas respectivas são, em muitos casos, antigas. Há por outro lado uma certa irrelevância no catálogo subversivo, pois ao lado de figuras eminentes da república registra nomes de contínuos de Fortaleza e de porteiros do Acre.

10. Finalmente, o governo considera o assunto encerrado, dele nada devendo decorrer a não ser o acréscimo de experiência presidencial para orientar-se na decisão que tomará pessoalmente em janeiro, na base da avaliação dos fatores que o induziram a procurar uma solução de equilíbrio, a qual, sendo preferentemente militar, poderá também ser civil, muito embora em círculos altamente situados se defina desde logo a candidatura do senador Magalhães Pinto como "um sonho".

Carlos Castello Branco

Contra a marginalização do menor

Não se negam aplausos a movimentos de finalidade social, como esse que está sendo promovido pela Fundação Catarinense do Bem Estar do Menor, visando a impedir a marginalização de menores em Florianópolis. Ao sentido humano da tal campanha cabe acrescentar o que ela preconiza a preservação de valores de gerações que, convenientemente orientadas e protegidas, se destinam a propulsar o desenvolvimento da sociedade, em busca da plenitude do progresso coletivo.

É que a Fucabem vai realizar, a começar de amanhã, uma severa campanha para coibir a ociosidade ostensiva de crianças nas ruas e logradouros públicos da cidade de menores recolhendo para providências imediatas e provisórias os que forem encontrados perambulando sem propósito definido, a qualquer hora do dia ou da noite.

Apelando para a cooperação da comunidade, Fucabem tem o concurso das autoridades do Estado e do Município e, segundo declaração de sua Presidente, senhora Ingrid de Troncoso, a entidade sob sua direção "tem hoje retaguarda para executar uma campanha dessa natureza, levando-a a bom termo", com a participação comunitária.

Acerca da evolução do problema do menor, Ingrid Troncoso não se declara excessivamente otimista, mas, ainda que as metas da ação sejam um tanto remotas e de acesso penoso, não seria lícito desanimar, sobretudo quando o Governo, principalmente visando à integração familiar do menor e a sua formação no rumo do trabalho e da educação, dedica sua atenção a esse setor.

Trinta e cinco municípios catarinenses estão incluídos no programa da atividades da Fucabem, enquanto já se projeta a expansão

da assistência da entidade para abranger outras áreas do Estado.

Quando se considera o extraordinário alcance social de atividades como essa, logo se percebe que é incontestável a necessidade de amparar o movimento que procure, minorar a situação de tantas crianças, talvez votadas a formar legiões de inválidos morais no futuro e que, convenientemente amparadas, serão úteis no futuro ao seu País.

Tanto basta para conclamar a boa vontade de toda a gente, em favor da atuação dos poderes públicos e instituições que clarividentemente trabalham pela causa da valorização social e humana das gerações novas.

A campanha contra a ociosidade que desvia numerosos e promissores destinos tal e que objetiva recuperá-los e defendê-los é digna de todo concurso, que lhe assegure total êxito.

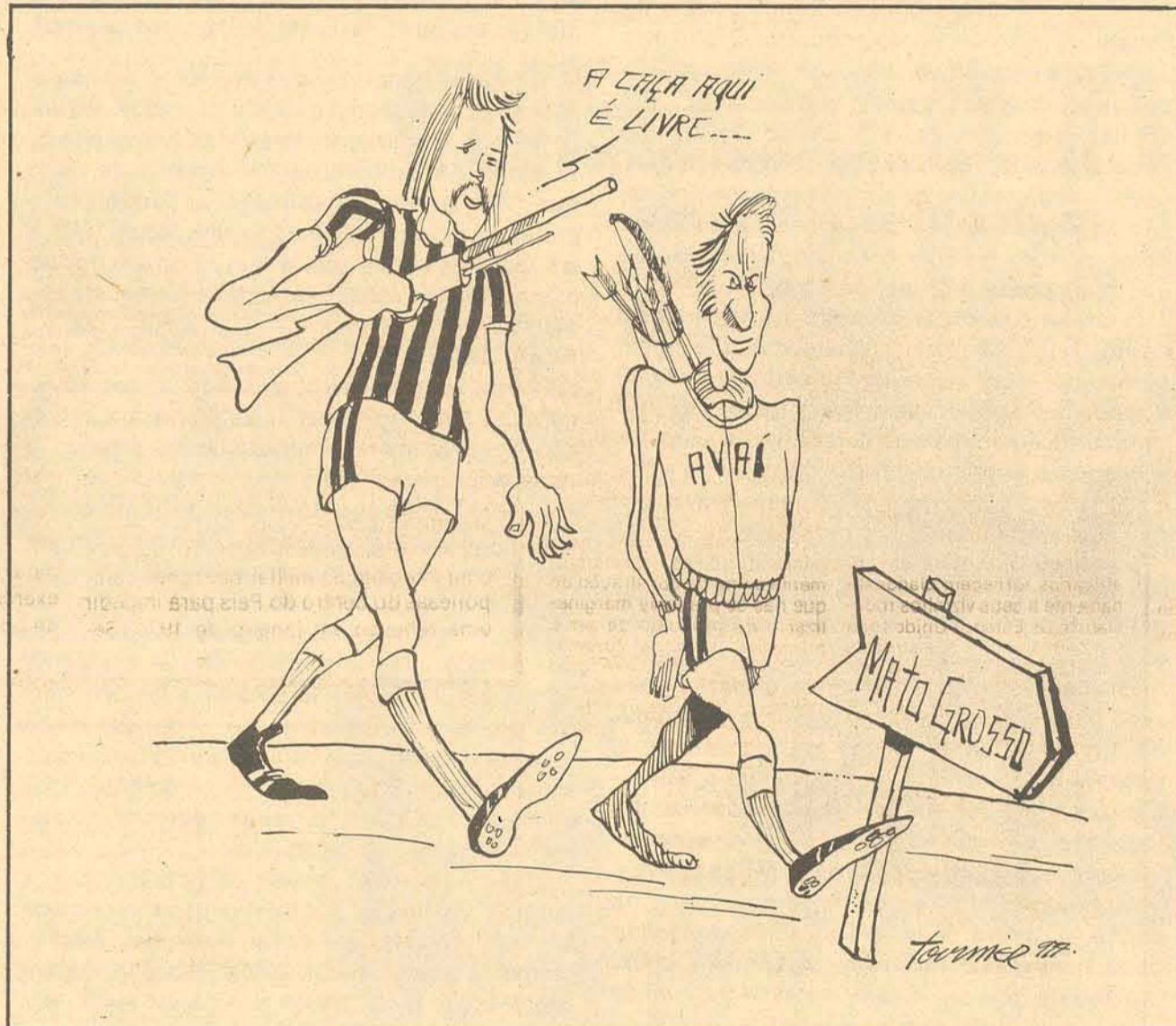

CARTAS

Agradecimento

Sr. Diretor:

Nada poderia ser mais grato ao meu espírito do que ter convívio algumas horas com o jovem inteligente jornalista Raul Caldas Filho e, depois, apreciar o resultado dessa convivência num trabalho consciencioso e bem elaborado, como foi a reportagem publicada sobre a época das minhas atividades políticas. E num jornal como o "Estado" que já conquistou o seu lugar na imprensa do país, pelos seus editoriais, pela colaboração de nomes seletos, pelas suas seções variadas e bem escritas e pelo seu feito moderno.

A parte as generosidades, é de louvar-se, naquela entrevista, o modo como foi ela apresentada e escrita, num trabalho consciencioso e bem esplanado que há elevar o profissional no conceito dos seus leitores.

E tão pequena margem de dúvidas deixaria a quem o ler, que quase seria dispensável algum acréscimo sobre o que teria sido o meu pensamento, nalgumas de suas passagens.

Como, porém, essas passagens dizem respeito a terceiros pessoas, não será demais esclarecê-las melhor.

Assim, com relação à assistência aos escolares. Tendo sido Inspetor do Ensino, em Joinville, constatei o fato crianças mal alimentadas e, por isso mesmo, com mais frio, impaludadas, sobretudo na zona rural. Não haveria esforço de professor que pudesse fazer-las aprender o que fosse.

Daí a minha observação - sem assistência física era perder trabalho na assistência intelectual. E cumpria melhorar o padrão das gerações futuras para que o nosso homem, na massa da população menos favorecida, subdesenvolvida, como se diz hoje, melhorasse de aspecto que, no parecer do professor Silva Melo, dependia, em maior parte, da alimentação.

Por isso, no período da minha atuação como deputado (1933-1937) em que a tônica dos meus discursos incidia mais sobre os assuntos educacionais, encarei, com insistência, esse lado do problema.

Nereu Ramos, meu líder na Câmara, não dei-

xava de apoiar-me.

E quando, em 1935, eleito governador, também com modesta participação minha, traçou o seu plano de governo quanto ao ensino, sob essa concepção. Nos edifícios que construí para Grupo Escolar, havia sempre uma sala para gabinete médico e dentário.

E certo que, depois do governo Nereu, se decurou da assistência médica e dentária nas escolas. O que é de lamentar-se. Mas, se manteve e se desenvolveu a assistência alimentar, nas merendas que, adotadas pelo Ministério da Educação, constitui, hoje, prática em todo o país. Mas, foi Santa Catarina a pioneira nessa orientação.

Em 1937, ante as agitações agravadas pelo levante comunista da Praia Vermelha, dois anos antes, - o governo Getúlio Vargas considerou necessária a declaração do Estado de Guerra", medida que a recém-promulgada Constituição havia adotado para o caso em que estivesse em perigo a segurança nacional. Dependendo de parecer da Comissão de Justiça da Câmara, fui, ali, designado relator do respectivo projeto.

Era assunto que excitaria a opinião pública e os meios parlamentares, pois a lei que elaborásemos, importava na suspensão das garantias constitucionais que têm, como se sabe, na liberdade individual a sua maior expressão.

O meu parecer escrito, depois de aprovado na Comissão, teve que ser sustentado, oralmente, num plenário em que a oposição suscitou veementes debates. Mas, foi aprovado para que o presidente da República pudesse decretar o "Estado de Guerra" no território nacional.

Daí para o golpe de 37 foi um pulo. E instituiu-se o Estado Novo para o qual, diga-se de passagem, os que votaram o projeto e o defenderam, concorreram como inocentes úteis.

Procedeu-se, então, nos Estados, à substituição dos governadores, por interventores nomeados. Quanto a Santa Catarina, houve uma certa demora pela relutância, dizia-se, em manter no governo, como interventor, o seu detentor, que era Nereu. Nos meios revolucionários perduraria a prevenção que decorria da posição de Nereu, em

1932, favorável à revolução de S. Paulo.

O meu nome que ganhara algum relevo nos debates do "Estado de Guerra" foi sugerido como uma solução. Fui disso informado.

Era eu, porém, amigo de Nereu e, acompanhado a sua atuação no governo do Estado, apreciava-a, sobretudo no campo da educação e assistência.

Escrevi a Getúlio, neste sentido, encarecendo a ação do governador Nereu Ramos numa carta de que tenho cópia, e defendendo a sua nomeação para a interventoria. E foi a solução, como é notório.

Quando à política atual, considero difícil, realmente, a posição da ARENA. E não só em nosso Estado, mas em todo o país, em face da conjuntura a pressão do movimento em favor da liberação do regime, abre caminho para a oposição.

Mas, ainda assim, vejo no governador Antônio Carlos, um candidato como possibilidades de enfrentar, com êxito, uma eleição majoritária, para o Senado. Não só porque é um nome com evidência diária, como porque os bons serviços que está prestando ao Estado e o credenciam ao posto que já ocupou, e com muito brilho.

Por último, ai sim, quero retificar. E a legenda de um clichê publicadana 2a. parte da entrevista, como sendo de "Joinville nos anos 30"... Ao contrário, é um grupo de deputados à Constituinte de 34, no palácio Tiradentes, em que se vêem Sampaio Corrêa, figura exponencial, na época, Renato Barbosa, do Rio Grande do Sul, vários representantes de Minas, mais os de Santa Catarina, Nereu que já era figura de relevo, o meu querido Arião Rebelo, o mais jovem constituinte, e o signatário desta. Faltando Adolfo Konder para completar ali, a nossa representação.

E não quero deixar de consignar aqui, a lembrança que tenho de quantos, no meu antigo partido ou fora dele, contribuíram para que eu pudesse ser o que fui em minha terra.

Receba pois, com o pessoal do "Estado", um efêmero abraço de agradecimento.

Carlos Gomes de Oliveira
Barra Velha - SC

Informação geral

CAÇA ÀS ADESÕES

Os candidatos do MDB ao Senado, Dejandir Dalpalle e Jayson Barreto, iniciaram com avidez a caça ao apoio dos companheiros de partido mais influentes como futuros cabos eleitorais. A semana que passou foi culminada, para Dejandir, com uma alentadora adesão: o ex-prefeito de Tubarão e atual suplente do senador Evelásio Vieira, sr. Stélio Boabid, invocando suas origens trabalhistas, garantiu seu apoio à candidatura do presidente do Diretório Regional, Jayson, por seu turno, vem cortejando o apoio do ex-prefeito de Joinville, Pedro Ivo Campos, e da maioria dos deputados federais.

Reina grande expectativa nos meios oposicionistas em torno da opção que deverá fazer o senador Evelásio Vieira, dono de um dos mais respeitáveis redutos eleitorais, no Vale do Itajaí.

Lazinho diz, para efeitos externos, que ajudará indistintamente na campanha de ambos os candidatos, o que não satisfaz nem a gregos nem a troianos.

Com o chapéu da Arena à cabeça, foi apresentado pelo senador Lenoir - Vargas Ferreira a cerca de 800 pessoas presentes ao ato.

PER CAPITA

A aplicação dos recursos orçamentários da Prefeitura de Florianópolis para o exercício de 78 corresponde a Cr\$ 1.853,50 por cada habitante do município. O orçamento, da ordem de Cr\$ 362.340.859,00, destina maior fatia para o setor de transportes, seguindo-se o de saúde e saneamento.

Estudos feitos por técnicos da Secretaria de Finanças indicam que o Imposto sobre Serviços de Qualquer Natureza constitui o tributo que, a médio prazo, viabilizará operacionalmente a Prefeitura da Capital.

PECHINCHE

Uma maquininha Kodak "Tira-teima" custava os seguintes preços na semana que

passou, nas lojas da praça: Pereira Oliveira Cr\$ 129,00; Foto Kodak Cr\$ 150,00; Hermes Macedo Cr\$ 185,00; Cine Foto Cerny Cr\$ 186,00; Ótica Modelo Cr\$ 250,00.

CONVENCIMENTO

Terminada sua participação na Conferência Interparlamentar da Bulgária, o deputado Wilmar Dallagnol se pôs de retorno ao Brasil, onde assegura que "o modo de ser e o tipo de vida são inigualáveis".

QUESTIONAMENTO

O secretário Salomão Ribas, para quem nunca houve no País tanta liberdade política e de imprensa quanto nos dias atuais, questiona, na estratégia que apresenta à Arena com vistas a garantir a vitória em 78, a validade da convocação da Assembleia Constituinte, que qualifica como "a última moda oposicionista".

O estrategista faz, em seu documento, as seguintes indagações: Será que a convocação de uma Constituinte resolve os nossos problemas políticos, econômicos e sociais? O custo de vida vai baixar, a renda será distribuída com mais justiça, a democracia será mais efetiva e responsável com a redação de uma nova Carta?

E complementa: Constituinte para que, como, onde, quando, por que?

Com a palavra, para a vida resposta, o MDB.

CONTRA-OFFENSIVA

A Arena inicia amanhã sua contra-ofensiva à campanha oposicionista pela convocação da Constituinte. A secretaria-geral do partido começa a distribuir, por todo o País, um folheto com a frase "diálogo sim, Constituinte não", impressa várias vezes na capa de diferentes tamanhos e tons de azul.

O folheto contém trechos de discursos parlamentares, a nota oficial da Arena, divulgada logo após a última convenção nacional do MDB e dois trabalhos sobre temas sócio-econômicos.

NO LUGAR CERTO

O horrendo mafuá do aterro da Baía Sul está completando um ano de instalação no local. Aliás, está no lugar que mereceu, cercado de pó, mato, buracos e outros atrativos que tais.

Professorem

O pai é vidrado em reformas. Reformas na casa. Reformas na sala. Reformas nos fundos. Reformas no carro. Reformas no Ensino. Reformas na Educação. E, reformas no professor.

Professor que é, vive lendo, falando, pensando, pesquisando, criando, professorando, descobrindo, (às vezes, entrando). Pois, o pai-professor tem dois filhos (claro que com a mãe, que não é professora), dois filhos estudando em escola pública do estado de Santa Catarina.

Um dia desses, pelas 9 horas da manhã, vem um deles para dizer: — Hoje de tarde tenho prova de Geografia? — E, daí? — Não sei nada de Geografia. É a prova é hoje! O que é que eu faço? Tu não poderia me dar uns macetes de Geografia?

E, daí, o professor e o pai que existiam no pai-professor titubearam entre o ser pai — e aplicar umas repreensões dos velhos tempos do pai que não era professor. Mas, porque era professor dos filhos dos outros pais, ganhou o professor que era pai.

— Vem cá! Vamos descobrir uma saída para o teu insolúvel problema geográfico.

As vinte páginas do livro, que era para saber, vinham cheias de gravuras, de mapas, de fichas, de círculos, de desenhos, de sofisticadas cores, de colorações sofisticadas, de modernidades em tnechas e círculos, de pontos cardeais (aquele negócio de "dando o braço direito para o lado onde o sol nasce, temos na frente o Norte, às costas o Sul, à direita o Leste, à esquerda o Oeste"). Seguiam, depois outros tantos cardeais, colaterais, subcolaterais, o lateral esquerdo, a ponta direita, o meio de campo (que é isto? estou falando em futebol! E nem sei o que é ser corintiano!). Ah! descobriu o pai do professor: aqui estão, pelo menos duas questões que vão vir no exame: "Latitude" e "Longitude".

Velha raposa de muitos exames feitos e vividos, o pai-professor ensinou ao seu rebento os dois macetes: — Filha, faz assim: decora os conceitos de "latitude" e de "longitude". Garanto que os dois vão cair. Sempre cairam e cairão. (Cairão até no Vestibular da Coperve/78).

— O rebento acreditou — pela primeira vez — na sinceridade do pai-professor e na malandragem do professor-pai, e prometeu decorar tão importantes coisas para sua "autorealização" (como fala na Cinquemina-nove-dois).

— Ao meio-dia, depois de retomado de ser professor dos filhos dos outros, o pai-professor toma o jornal (era "O Estado", mesmo) para ajudar a gostosa e invejada sesta das 13/14 horas. Pois não é que a primeira folha estava coberta com dezenas de Greenwiche? Era o rebento que se arrebitara, a manhã toda, para decorar os dois conceitos, com tanta perfeição, que nem quisera arriscar a fotografia do terrível Meridiano.

— A noite, no encontro familiar: a garota: — Pai, arrombei na prova de Geografia. Caiu "latitude" e "longitude". Cheguei até a acertar o desgracado do Meridiano que passa por Londres.

E daí, o pai-professor voltou aos tempos de aluno, em 1945, no Colégio Catarinense, quanto, ele também, escrevera dezenas de vezes, para decorar a ortografia de Greenwiche. E, quando ele, também acertou que "latitude é a distância em graus que vai do Equador ao Polo".

Daí o pai, que é vidrado em reformas de ensino, vive rogando a Deus que as reformas acabem com a "latitude" e com a "longitude" para que seus bisnetos, pelo menos, não lhe estraguem "O Estado" de 12 de outubro do ano 2.007.

— Filha, como é que você escreveu mesmo aquele Meridiano? — Greenwiche! Não é assim que se escreve?

Celestino Sachet



O ESTADO

Empresa Editora O ESTADO Ltda.

Rodovia SC-401 - Saco Grande - Florianópolis - Caixa Postal. 139 - CEP 88.000 - Endereço Telegráfico O ESTADO. Fones 33-1866-33-1926-33-1679-33-1826-22-4139 (anúncios) 22-5792 (circulação) Telex 0482-177
Sucursais: Blumenau - Rua 7 de Setembro, 967 - 1º andar - Brusque - Avenida Consel Carlos Renaux, 56 - Galeria Gracher - Salas 1

e 2 - Chapecó - Rua Uruguai, 1458 - Criciúma - Avenida Getúlio Vargas, 312 - Itajaí - Rua Hercílio Luz, 412 - 1º andar - Joaçaba - Rua 15 de Novembro, 882 - 1º andar - Joinville - Rua 9 de Março, 478 - Galeria Grossembacher - sala N - Lages - Rua Carlos Jofre do Amaral, 67 - Tubarão - Rua São Manoel, 210 - São Miguel do Oeste - Rua Itaberaba - Representantes: Rio de Janeiro e São Paulo - A.S. Lara Ltda. - Porto Alegre - Propal Propaganda Representações Ltda. - Curitiba, Belo Horizonte, Brasília, Salvador, Recife, Fortaleza, Belém - Editora de Souza e Cia. - Notícias Nacional: A.J.B. - Internacional: A.P. - Radiofotos: A.P. - Telefotos: A.J.B.

Serão julgados oito presos, envolvidos no "Caso Graiver"

Buenos Aires - O Exército informou que um Tribunal Militar de Guerra julgara oito pessoas detidas por vinculação com o denominado "caso Graiver", por supostos delitos econômicos e supostos vínculos com a Organização Guerrilheira Montoneros. O caso Graiver gira em torno de David Graiver, banqueiro argentino desaparecido num acidente de avião, no México, em agosto de 1976, depois de ter reunido uma fortuna através de um vasto aparato de bancos, companhia financeiras e empresas. Algumas fontes de segurança aqui acreditam que Graiver forjou seu próprio desaparecimento para fugir aos problemas com a justiça argentina. O governo começou a investigar suas atividades no início do ano quando o caso passou a ser um escândalo político-financeiro que comoveu o país.

O Exército afirmou num comunicado, anteontem à noite, que depois de um minucioso estudo, um conselho militar de guerra chegou à conclusão de que oito dos componentes do grupo Graiver, entre familiares e amigos, realizaram operações econômicas fraudulentas. Acrescenta que mantinha ainda relações financeiras com os Montoneros, grupos guerrilheiros ligados à esquerda peronista. Entre os oito, figuram Juan Graiver e Isidoro Graiver, pai e irmão de David, respectivamente, e Lidia Papaleo, mulher de Isidoro. A lista inclui ainda Eva Glnach de Graiver, Silvia Cristina Fanjul, Lida Catalina Gesualdi, Enrique Brodsky e Lidia Haydee Brodsky de Graiver. Todos estão presos há oito meses.

VINCULAÇÃO

O comunicado não menciona David Graiver mas implicitamente confirma que ele é o cérebro do grupo. "A importância do processo não é dada pelo número grande ou pequeno de envolvidos, mas pela gravidade do fato em si", diz o comunicado do Exército. Acrescenta que "foi determinada a existência de uma associação ilícita que, com vínculos econômicos, possibilitou o acionar de uma organização subversiva. Isto é, ficou comprovada a relação do grupo Graiver com o grupo de delinquentes subversivos autodenominando Montoneros. As primeiras conclusões oficiais sobre a investigação do "caso Graiver", foram divulgadas pelo governo no dia quatro do mês passado. Afirmou-se, então, que Graiver havia realizado

Operações financeiras com os Montoneros que aparentemente depositavam dinheiro a juros em seus Bancos.

Sabe-se que pelo menos 50 pessoas continuam presas em relação ao "Caso Graiver". Fontes militares disseram que os antecedentes de todas estas pessoas, entre as quais estão ricos empresários, ex-funcionários governamentais e o ex-diretor do jornal "La Opinión", Jacobo Tierneman, serão encaminhados à Justiça Civil.

Quanto aos oito presos colocados à disposição dos militares, serão julgados por um Tribunal Militar de Guerra, que poderia condená-los a penas que oscilam entre três e trinta anos de prisão. Ainda não há data fixada para o início do julgamento. (Por Vicente Panetta, da AP)

DIREITOS HUMANOS

Polícia argentina termina manifestação e prende 200

Buenos Aires - A polícia anti-motins dispersou ontem à noite uma manifestação anti-governamental de 350 mulheres e prendeu entre 150 e 200, além de seis jornalistas estrangeiros e argentinos.

Os jornalistas foram liberados horas depois, e as mulheres libertadas uma por uma, durante a noite, depois de serem interrogadas, segundo fontes da polícia.

Os manifestantes são mães, esposas e irmãs de milhares de pessoas desaparecidas depois de terem sequestradas por supostos agentes governamentais nos últimos cinco anos. Grupos de direitos humanos disseram que umas 20 mil pessoas desapareceram nesse período sendo que duas mil somente este ano.

As mulheres se concentraram em frente ao edifício do Congresso, no centro de Buenos Aires, para protestar contra os desaparecimentos. Começaram a marchar ao redor de uma praça

perto do Capitólio, quando uns 50 policiais com carros anti-motins e com rifle de gás lacrimogêneo cercaram as mulheres.

Os policiais gritaram "abandonem a área" e em seguida marcharam sobre as mulheres, algumas correram mas a maioria formou um grupo e se transferiu para uma rua lateral, mas os policiais impediram a circulação nessa rua.

Uma testemunha disse que um policial disparou três tiros para o ar, para fazer o grupo sair da rua lateral. Outros agentes, vindos de uma rua próxima, com ônibus, obrigaram todos a embarcar e os levaram ao comissariado de polícia.

Algumas mulheres que conseguiram escapar informaram que cinco delas entraram no edifício do Congresso e entregaram uma carta com 24 mil assinaturas a um grupo de oficiais. A carta exige do presidente da Junta Militar, General Jorge Videla, informações sobre os desaparecidos.

Mortos, presos e exilados, na Bolívia, chegam a 34 mil

La Paz - A Assembléia Boliviana de Direitos Humanos responsabilizou o governo militar pela morte de 126 pessoas, da prisão temporária de quase 15 mil e do exílio de mais de 19 mil durante os seis anos que assumiu os cargos de destino do País.

Criada há alguns meses com o apoio das igrejas católica, protestante e metodista, e liderada pelo ex-presidente Luis Adolfo Siles, a Assembléia distribuiu ontem um documentocum a intenção de apresentar "as denúncias mais graves contra o regime do General Hugo Banzer".

O número de mortes aparece numa lista que identifica apenas 26, a maioria das quais teria ocorrido nos primeiros dois anos do regime. Os 100 restantes são identificados como "camponeses", cujas mortes teriam ocorrido durante uma intervenção militar em zonas camponesas do centro do País para impedir uma rebelião em janeiro de 1974. Segundo o Governo, os mortos nesta ocasião foram apenas 14.

As acusações da Assembléia contra o regime se referem a 16 dos 30 artigos da declaração universal dos direitos humanos e são detalhadamente descritas, tomando como fundamento declarações diretas de afetados, em alguns casos, de autoridades eclesásticas em outros e de artigos de imprensa.

gundo o Governo, os mortos nesta ocasião foram apenas 14.

As acusações da Assembléia contra o regime se referem a 16 dos 30 artigos da declaração universal dos direitos humanos e são detalhadamente descritas, tomando como fundamento declarações diretas de afetados, em alguns casos, de autoridades eclesásticas em outros e de artigos de imprensa.

Ao mencionar o artigo quinto desta declaração, que proclama que "ninguém será submetido a torturas nem a penas ou tratamentos cruéis e desumanos", afirma: "o governo boliviano fez tudo ao contrário. Torturou centenas de cidadãos, atentou contra a moral da mulher, praticou tratamentos cruéis e desumanos contra os opositores e seus familiares, usando todos os meios de tortura para obter informações da atividade que exerciam no País os partidos e grupos de oposição ao regime militar".

Ocidente não cumpre o acordo

Belgrado - Os Estados Unidos aconselharam seus aliados a se manifestarem mais energeticamente a favor dos direitos humanos e a União Soviética formulou seu ataque mais direto contra o Ocidente na conferência de Belgrado que examina o cumprimento dos acordos de Helsinqui.

O chefe da Delegação Soviética, Yuli Vorontsov, acusou o Oeste, sem individualizar nenhum país, de violar o espírito dos acordos de 1975 sobre segurança e cooperação europeia.

Obviamente se referiu aos Estados Unidos quando criticou as restrições de visto que impediram que delegados sindicais soviéticos assistissem uma conferência do sindicato marítimo. Mas, depois Vorontsov admitiu "com satisfação" que desde então o a política de vistos havia mudado.

Queixou-se dos ataques contra gabinetes e representantes soviéticos e acusou a Rádio Europa Livre e a Rádio Liberdade, apoiadas pelo governo norte-americano, de transmitir "propaganda subversiva e hostil. Insistiremos no fim destas atividades".

Autoridades norte-americanas afirmaram que que as críticas a ambas as estações eram "diretamente contrárias à ata final que estabelece a livre circulação de informações e não especifica apenas informações aceitáveis para os assinantes a ata final é o termo

A ata final é o termo oficial para os acordos de Helsinqui assinados por 35 nações na conferência de 1975. A conferência de Belgrado examina o cumprimento destes acordos, que defendem a distensão e o livre intercâmbio de idéias e pessoas entre a Europa Oriental e Ocidental.

CANAL DO PANAMÁ

Depois de reunir-se com Torrijos, Carter vê o Congresso favorável

Washington - O governo do presidente Jimmy Carter afirma que há reação de um modo geral favorável entre os senadores, após sua entrevista ontem com o chefe de Estado panamenho, general Omar Torrijos, para procurar esclarecer dúvidas existentes em torno dos tratados do canal do Panamá assinados recentemente.

Carter e Torrijos se reuniram principalmente para benefício dos senadores que se mostraram céticos e concordaram que os tratados permitissem efetivamente que os Estados Unidos defendam o canal do Panamá contra qualquer ameaça.

Numa "declaração de entendimento" não assinada, Carter e Torrijos, concordaram também com que unidades navais norte-americanas possam passar pelo canal antes que quaisquer outras embarcações em caso de crise.

Carter disse acreditar que esta declaração resolva "as principais diferenças de interpretação que ameaçam negar aos tratados a ratificação senatorial que necessitam para ter vigência".

O negociador dos tratados, Sol Linowitz, afirmou que havia mostrado a declaração a dirigentes do Senado e que as reações destes haviam sido muito favoráveis. Entre os senadores a quem mostrou a declaração, se encontravam o dirigente democrata Robert Byrd e o republicano Howard Baker. Nenhum destes dois senadores manifestaram como votarão quando se tratar da ratificação dos tratados.

Envolvimento com tráfico de drogas pode prejudicar o tratado

Washington - Nos arquivos governamentais norte-americanos figuram acusações de tráfico de drogas contra o chefe de governo do Panamá, general Omar Torrijos. Mas o chefe da administração de drogas afirmou que as acusações, "em sua maior parte, rumores", não podem ser confirmadas. O diretor da Administração, Peter Besinger, afirmou ontem que sua agência não investiga Torrijos nem sua família, já que alguns membros desta família são mencionados em diversos informes confidenciais sobre tráfico ilícito de drogas, em relação às acusações que figuram nos arquivos formuladas entre 1971 e 1972.

O chefe da Administração de Drogas foi interrogado sobre as acusações contra Torrijos, depois que este se reuniu ontem durante 90 minutos com o presidente Jimmy Carter numa tentativa de esclarecer as respectivas posições do Panamá e Estados Unidos em torno do direito dos Estados Unidos de defender o canal e os direitos de prioridades de passagem das embarcações de guerra norte-americanas.

Mas enquanto Carter tentava superar a controvérsia sobre a defesa do canal, apareciam indícios de que as acusações sobre tráfico de drogas diferentes à família de Torrijos se transformavam num novo elemento de crítica reconhecida na quinta-feira que o irmão de Omar Torrijos, Moisés, embaixador panamenho na Espanha, foi acusado por tráfico de drogas em Nova Iorque há cinco anos. Mais tarde, o senador republicano Bob Dole, um dos principais adversários do tratado, afirmou que a administração de drogas deveria entregar ao senado todos os arquivos referentes a Torrijos.

OPEP examina sanções petrolíferas contra a Rodésia e África do Sul

Londres - As Nações africanas se unem rapidamente, as iniciativas da Commonwealth, para organizar um embargo total de petróleo à Rodésia e possivelmente à África do Sul.

Diplomatas destas nações informaram que centrarão seus esforços sobre o Irã e Estados Unidos. O Irã, segundo cálculos autorizados, fornece 75 por cento das importações de petróleo sul-africanas e os sul-africanos fornecem clandestinamente a seus vizinhos rodésianos. Os Estados Unidos são também alvo por sua suposta maior influência com os iranianos.

Dentro deste panorama, a Organização de Unidade Africana (OUA) pensa estabe-

lecer uma missão de alto nível liderada pelo chanceler da Zâmbia, Sitteke Mwale. O corpo debaterá com os governos que integram a Organização dos Países Exportadores de Petróleo (OPEP) possíveis sanções petrolíferas contra a Rodésia e África do Sul.

A missão visitará todas as capitais da OPEP, principalmente como demonstração de que não se pretende marginalizar o Irã pelo fato de ser a principal fonte de fornecimento de petróleo à África do Sul. O Xá Moahammed reza Pahlevi será a figura chave com quem o grupo manterá contato direto.

Novo transplante de Barnard. Num homem o coração de um chipanzé

Cidade do Cabo, África do Sul - O primeiro ser humano da história da Medicina em cujo peito bate um coração de chipanzé, ao lado do seu próprio, encontrava-se hoje em Estado satisfatório, um dia e meio depois da operação, segundo informou aqui um porta-voz do hospital de Grootte Schuur.

O paciente foi identificado como um contador da cidade do Cabo, de 59 anos, Benjamim Fortes. Está, está casado e tem dois filhos e uma filha. Numa operação de quatro horas realizada na quinta-feira à noite, uma equipe de cardiologistas dirigida pelo cirurgião

Christian Barnard acoplou o coração de um chipanzé de dez anos ao coração do paciente.

Fontes do hospital disseram hoje que o sobrevivente da dupla de chipanzés machos que um centro de símios de Rijswijk, Holanda, doou a Grootte Schuur manifestou indícios de depressão por causa da perda do companheiro.

Os macacos foram importados depois de uma fracassada tentativa de Barnard em julho passado para manter viva uma italiana de 26 anos, acoplando-lhe um coração de mandril ao coração enfermo.

OTAN não chega a acordo quanto à bomba nuclear

Moscú - O jornal do partido comunista "pravda" disse ontem que os ministros de defesa da organização do tratado do atlântico norte (otan) não chegaram a um acordo na semana passada sobre a data para ação da bomba de neutron devido ao "temor de uma maior explosão de indignação na população das cidades capitais da OTAN".

Na reunião em Bari, na Itália, na terça e quarta-feira passadas, os representantes dos sete países membros da OTAN e concordaram

com o fato de que a arma era militarmente útil mas também politicamente muito controversa. A bomba, que mata os seres vivos sem destruir edifícios nem instalações, foi condenada pelo bloco comunista e por alguns políticos da Europa Ocidental e qualificada por muitos como uma tentação em transformar uma guerra tradicional em nuclear.

nos últimos dias, o Conselho da Paz Mundial, com sede em Helsinqui, intensificou sua campanha contra a Bomba de Neutron.



Aumente a produção.

Uma boa ferramenta é sempre um investimento rentável. Ela acelera o serviço, reduz a mão-de-obra. E, quando ela é Bosch, você não tem problemas de manutenção, porque ferramenta Bosch é feita para durar, e para agüentar trabalho pesado e contínuo.

Reduza os custos.

FERRAMENTA É BOSCH

DISTRIBUIDOR

ANDRÉ MAYKOT & CIA. LTDA.

Rua Dr. Flávio Aducci, 1157 - Fone 44-1788 - Estreito - Fpolis S.C.

Quem tem carro, tem Stein às suas ordens!

Se o seu problema é pneus, visite a Stein Comercial. Grande estoque de pneus e câmaras para todos veículos e máquinas. Montagem grátis.

Stein Comercial

Rua Conselheiro Mafra, 62. Fone: 22-3451 Florianópolis - S.C.



Incentivo apontará um finalista do Estadual de 78.

O campeão do Torneio Incentivo, com início marcado para o dia sete de novembro, além de conquistar a Taça Adael Gomes Oliveira (ex-jogador, recentemente falecido), estará automaticamente credenciado a disputar, com o vencedor da segunda fase do campeonato estadual do ano que vem, uma vaga na fase final (a versão do que foi o pentagonal em 77).

Assim, o Torneio Incentivo será uma fase classificatória do campeonato de 78. Dividido em três grupos, até o final deste ano, apontará nove clubes que disputarão a fase preliminar do estadual. Caso houver coincidência entre os campeões das duas primeiras fases, abrir-se-á uma outra, ficando a final com sete clubes disputantes.

Assim, o Torneio Incentivo será uma fase classificatória do campeonato de 78. Dividido em três grupos, até o final deste ano, apontará nove clubes que disputarão a fase preliminar do estadual. Caso houver coincidência entre os campeões das duas primeiras fases, abrir-se-á uma outra, ficando a final com sete clubes disputantes.



Três clubes não compareceram à reunião da FCF que definiu o regulamento.

disputado com todos os clubes jogando entre si, embora sendo respeitada a classificação por chave, que serão as mesmas deste 77.

Isto tudo foi decidido em assembleia-geral extraordinária realizada, na sede velha da FCF, ontem à tarde. Além do regulamento do Torneio Incentivo, foi decidida a filiação de Associação Concordeense, de Concórdia, que praticamente substituiu o Palmitos que entrou em licença sem, até agora, ter definido o prazo.

Os grupos que disputarão o Incentivo são estes:

Grupo A: Paysandú, Carlos Renaux, Marcílio Dias, Figueirense, Comerciarí, Palmeiras. Grupo B: Lages, Operário, Juventus de Jaraguá, Juventus de Rio do Sul, Internacional. Grupo C: Guarany, Xanxerense, Chapecoense, Joaçaba, Kindermann, Concórdia.

Esta fórmula foi escolhida pelo diretor técnico, Pedro Lopes, que presidia a assembleia, depois de ter havido um empate, em seis votos, pois havia uma outra formulação, mesclando os times do oeste com as equipes do litoral. Caso esta fosse a vencedora, o Marcílio Dias e o Carlos Renaux, não disputariam o Torneio.

Como os clubes estão recém constituindo os times, a Federação dará 30 dias de prazo, depois do início do certame, para a regulamentação de atletas. Assim, os times poderão ser constituídos, no início, por jogadores sem as novas credenciais de atletas.

A próxima assembleia da Federação ficou marcada para a primeira sexta-feira de janeiro, em Camboriú.

AMISTOSO

Paysandu e Renaux jogam às 21 horas

Brusque (Sucursal) — A intenção primordial da direção de Carlos Renaux e Paysandu em programar o amistoso para esta noite às 21 horas no estádio Consol Carlos Renaux, era motivar as torcidas com as novas contratações visando boas campanhas no Torneio Incentivo. Era a intenção, mas dificilmente os dois clubes poderão apresentar alguma novidade, já que Adãozinho e Edson Scott não aceitaram as condições financeiras do Paysandu e retornaram para Blumenau e Tubarão respectivamente. Agora, a diretoria está tentando acertar com Ronaldo e Paulo Sérgio que disputaram o estadual pelo Carlos Renaux. Os dois jogadores foram procurados pela direção do clube para um acordo, mas devido a atual situação financeira em que atravessa a agremiação, dificilmente haverá

acordo. O interessante, é que antes mesmo de acertar com os atletas, o supervisor Nilo Debrassi afirmava categoricamente que Paulo Sérgio e Ronaldo seriam negociados com o Figueirense.

No Carlos Renaux, o improvisado técnico sargento Garcia terá a sua disposição, no banco, o ponta de lança Tonho que foi dispensado pelo Joinville e que ficará no clube para um período de testes. Dirmael está fora deste jogo com princípio de distensão na coxa esquerda.

Alvir Renzi será o juiz e os dois times estão assim escalados: Paysandu — Rosaldo; Nico, Mario Sérgio, Boeng e Almir; Rui, Sabará e Carlos Alberto; Edson, Ferreira e Adelmo que fará sua estréia. Carlos Renaux — Wilfried; Lico, Ademir, Coral e Assis; Osvaldo e Reinaldo; Britinho, Tôto, Cyro e Calalo.

Os jogos da rodada

Quarta Rodada

Estádio do BAC — Biguaçu

8h30m — Agronômica x América
10h30m — Eletrosul x Mangueira
14hs — Palmeiras x Fluminense
16 hs — BAC x Saldanha da Gama

Estádio do Guarani — Palhoça

8h30m — Beiramar x Juventude
10h30m — Flamengo x Fernando Raulino
14 hs — Portuguesa x Guarani
16 hs — Polícia Militar x Ajax



FIGUEIRENSE FUTEBOL CLUBE

CONSELHO DELIBERATIVO

EDITAL DE CONVOCAÇÃO

Pelo presente CONVOCO os Senhores Conselheiros do FIGUEIRENSE FUTEBOL CLUBE, para participarem da Reunião Extraordinária do CONSELHO DELIBERATIVO, a realizar-se no próximo dia 17 (segunda-feira), do corrente, às 20,00 horas em primeira convocação, e às 20,30 horas em segunda convocação, na sede social do Clube (Restaurante), à Avenida Santa Catarina, s/nº, Estreito, a fim de deliberarem sobre a seguinte Ordem do Dia:

Assuntos relevantes e do interesse geral do Clube.

Florianópolis(SC), 12 de outubro de 1977.

Fernando Brüggmann Viegas
Pres. do Conselho Deliberativo
FIGUEIRENSE FUTEBOL CLUBE

CAIXA ECONÔMICA FEDERAL

LOTERIA ESPORTIVA

Cartões que não concorrem, de acordo com os relatórios dos computadores (Art. nº 9, Parágrafo 1º da Norma Geral dos Concursos de Prognósticos Esportivos). Os apostadores, cujos números dos cartões constam da presente publicação e que não tenham sido substituídos por outros, devem solicitar dos respectivos revendedores a devolução da importância paga.

TESTE Nº 359

COD. REV.	Nº CARTÃO	COD. REV.	Nº CARTÃO
20-00016	0401175		0706830
20-10006	2134264	20-10074	0535117
20-10013	0981012	20-10077	0465786
	0981149		0485911
	0981231		0466230
	0982800		0466543
	0982808	20-10088	0110532
20-10018	1162111	20-10100	0040343
	1163111		
20-10019	1153615		A
	1155671		0040344
20-10021	0766265	20-10100	0040450
20-10023	1001240		0041207
20-10032	0770409	20-10102	0026556
20-10033	1280139		0026559
	1280716		0026957
20-10037	0722313		0027169
20-10067	1400889		0027348
	A		0027556
	1400890	20-10113	0005038
20-10071	0706700		0005331

OBS.: Esta relação e todas as demais que são feitas neste jornal aos sábados, a título de "Cartões que não concorrem", são afixadas desde o dia anterior (sábado) no prédio da Caixa Econômica Federal sito à rua Gal. Gaspar Dutra, 361 - Ed. D. Olga - Estreito.

Na maior festa do esporte barriga-verde, a Capital vai reunir atletas de todas as regiões do Estado. É um encontro de saúde, de juventude, de integração. Na última semana de outubro, venha sorrir e suar em Florianópolis. De peito aberto para as medalhas.

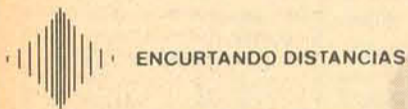

GOVERNO DO ESTADO DE SANTA CATARINA

VENHA SORRIR E SUAR EM FLORIANÓPOLIS. COM O PEITO ABERTO PARA AS MEDALHAS.

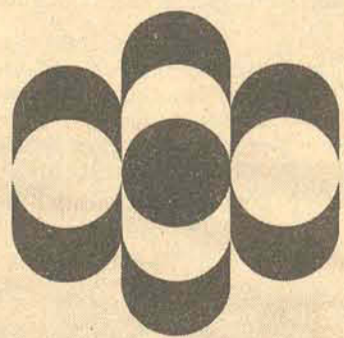

XVIII Jogos Abertos de Santa Catarina
Florianópolis-22 a 29/Out./1977

PREFEITURA MUNICIPAL DE FLORIANÓPOLIS ■ CCO COMISSÃO CENTRAL ORGANIZADORA ■ SECRETARIA DE EDUCAÇÃO E CULTURA ■ ACP ASSOCIAÇÃO CATARINENSE DE PROPAGANDA ■



APESC. A Caderneta de quem vence sempre.

BRASILEIRO/ESPECIAL

UM CAMPEONATO QUE JÁ É O MAIOR MAS ESTÁ LONGE DE SER O MELHOR

No distante Piauí, River e América de Natal deram início, ontem, ao Campeonato Nacional de Clubes. Até fevereiro, 62 clubes farão 485 partidas neste certame que é considerado o maior do mundo.

Apesar disso, de estar inchando desde 72, quando foi realizado pela primeira vez, com 20 clubes e 229 jogos, não é o melhor nem o mais organizado. Pelo contrário. Dele fazem parte equipes medíocres, convidadas por interesses políticos, e que, sem dar alegrias às suas torcidas, findarão o ano com prejuízos.

E os maiores prejudicados nesta maratona (des) organizada pela CBD, ainda assim, são os jogadores. A quase totalidade dos campeonatos estaduais recém terminou (Santa Catarina ainda não tem um campeão) e os times já iniciam



Avai no brasileiro, com o mesmo time do estadual

outro de maior extensão e exigência física. Este ano, como agravante, as férias serão podadas em 10 dias para que, em março, inicie o

próximo brasileiro com a participação de um maior número de equipes. A meta é 100 participantes, em 79.



Joinville: um estreante representando Santa Catarina

Entre novos, já preprando-se para a grande ilusão, pode-se detectar o sentido político-partidário do presidente da Arena do Rio de

Janeiro, aliás, presidente da CBD, Heleno Nunes.

Tome-se por base o Rio Grande do Sul. Entrarão um time de Pelotas, outro de Passo Fundo e perma-

necerão os dois de Caxias. Estas três cidades, coincidentemente, tiveram suas prefeituras tomadas pelo MDB nas últimas eleições.

Este é o mesmo motivo para a permanência do Volta Redonda. O time é inexpressivo, a cidade é considerada área de segurança nacional, mas a maioria do povo vota no MDB. E por que teria influído o governador do Paraná, Jaime Carnet, na escolha do Grêmio Maringá? Não seria porque o time polariza a atenção de um milhão de habitantes (quantos eleitores?) do rico norte paranaense?

Pautada nestes parâmetros, nem sempre elogiáveis no esporte, a CBD dá andamento e prepara seu grande circo de 100 clubes. Este ano ela pretende comercializar 25 milhões de ingressos. Quantos trocarão o pão pelo circo em 79?

Pesquisa e texto: Luis Lanzetta

GRUPO A

A dupla Grêmio pode ser considerada certa na fase seguinte do Campeonato Nacional. As outras três vagas do Grupo A deverão ser disputadas no campo, entre Operário, Dom Bosco, Avai, Joinville, Maringá, Coritiba, Juventude e Caxias.

O Grêmio é, atualmente, o melhor time desta chave. Campeão gaúcho, o time armado por Telê Santana pratica um futebol moderno, onde os zagueiros também são goleadores. Seus destaques principais são a dupla de zagueiros Ancheta e Oberdã, o meio campista Radeu, e os ponteiros Eder e Tarciso.

Mesmo em fase de reestruturação, organizada pelo novo treinador Carlos Gainete, e longe de ser o time bicampeão brasileiro, o Internacional pode-se considerar um dos classificados. Se o meio de campo (Cacapa, Falcão e Batista) estiver numa boa fase, jogando tudo o que sabe, as deficiências da equipe, agravadas com as saídas de Marinho, Dario e Santos, deverão ser superadas. Neste brasileiro poderão aparecer novos valores no Colorado, como João Carlos, Ancheta, Tonho e o paraguaio Benitez.

O Coritiba poderia ser outro favorito, mas a perda do campeonato deste ano, para o Maringá, pode ter esmorecido os ânimos dos jogadores. Ainda mais que o Coritiba não é mais o mesmo time, sem Jairo, Oberdã, Eli e outros. Com Mazinho e Pinga, à guisa de novidades, certamente o nível técnico da equipe não subirá.

A grande zebra não foi, sem dúvida, o Maringá. Alcançando voo da repescagem, o Grêmio de Maringá conseguiu o título es-

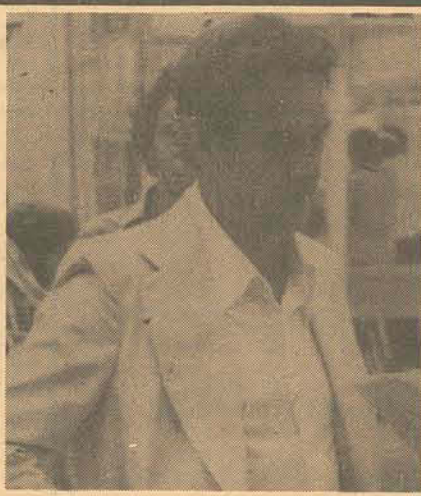

Telê, com a melhor equipe do grupo

tadual, superando o Coritiba. Dirigido por Wilson Francisco Alves, o Capão, o time não tem grandes estrelas, mas apresenta um conjunto apreciado.

O Joinville surpreendeu ano passado ao vencer o campeonato catarinense. Este ano, nova surpresa: não conseguiu o bicampeonato. De excelente campanha nas fases preliminares, fraquejou no final, fazendo apresentações lamentáveis. O técnico Velha, irritado com as partidas de pentagonal, desligou os indisciplinados e contratou Edu, Gilson e Raul, do Colorado, Jorge Luis e Britinho do Palmeiras, Taquito e Dirceu, do Comercial, armando praticamente um novo time. O melhor

futebol praticamente atualmente em Santa Catarina está a cargo do Avai, dirigido por Emilson Pessanha. Se a maratona do Nacional e a disputa do título, dia 30, em Chapecó, não causar danos físicos ao time, o futebol de toque, organizado por Almir, Balduino, Renato Sá e Lico, pode superar outros adversários mais badalados.

Dos representantes de Caxias do Sul, o Caxias este ano, mostrou estar bem melhor que o juventude nos confrontos diretos, embora o segundo tenha feito melhor campanha no campeonato gaúcho. Dirigida pelo esfuziante Chiquito (Francisco Neto), a Associação Caxias já tinha um bom time, quando foi reforçada por Luis Freire, João Carlos e Reginaldo, do Esportivo. Luis Freire repete agora, com Bebetto, a respeitável dupla de frente do Gaúcho de Passo Fundo.

O Juventude perdeu nos últimos jogos do estadual, seus melhores jogadores - Freitas, Gonçalves e Alcione. Eles estão retornando agora. O time deve ficar sem Flecha, que agrediu um árbitro e dispensou os catarinenses Tonho e Alcir. Sua recente contratação é o ponteiro Gino, do Grêmio.

Novamente treinado por Carlos Castilhos, o Operário pode repetir a boa campanha do ano passado, mesmo tendo perdido alguns de seus principais valores - Marião, Luis Carlos, Liminha, Serginho e Tadeu. Compensando, revelou Eraldo, contratou Alcir, Rui e Tadeu, e manteve Alcir. O Dom Bosco representa o Mato Grosso do Norte e é clube de elite, quase sem torcida. Seu único destaque é o avente Adilson, ex-Santos.

GRUPO B

Dificilmente o grupo B não terá esta classificação ao final da fase preliminar: Palmeiras, São Paulo, Esporte, Náutico e XV de Novembro de Piracicaba. Os outros componentes, CRB e CSA, de Alagoas, Treze e Botafogo, da Paraíba, são muito fracos.

O Palmeiras pode aproveitar esta fase para arrumar a casa. O treinador Jorge Vieira - a esta altura arrependido de ter deixado o Botafogo de Ribeirão Preto - quer alterar basicamente o time. Primeiro, ele quer trocar os quatro zagueiros titulares, depois dispensar Vasconcelos, da meia-cancha, e contratar um novo artilheiro para o lugar de Toninho, pois não gosta do futebol do catarinense. Mesmo em fase de transição o Palmeiras não encontrará dificuldades em conseguir os pontos suficientes para vencer esta etapa.

Finalmente Rubens Minelli vai poder contar com os reforços que vinha solicitando desde o início do ano. Getúlio, Herminio, Marinho, Neca, Dario Pereira e, possivelmente, Zequinha, deverão dar nova alma ao desgastado tricolor. Do time atual, somente Serginho, Zé Sérgio, Chicão, os dois goleiros (Valdir e Toninho) além do incansável Pedro



Toninho pelo Palmeiras no nacional?

Rocha estão correspondendo. O melhor time de Recife atualmente é o Esporte. Com uma boa zaga, onde desponta paulista Samuel, o time tem um bom meio campo, e, no ataque, os gols de Totonho e a experiência de Lula, sua maior aquisição depois de Dario. Deve fazer boa figura.

O Náutico disputou o título de Pernambuco com o Esporte. O técnico é Duque, de grande fama e estrela pelo nordeste. A defesa conta com os conheci-

dos Chico Fraga e Marião, e no ataque dois atuais expoentes do time: Zuza e Campos.

O XV de Novembro de Piracicaba entrou pela porta dos fundos, graças ao apadrinhamento de Heleno Nunes, que levou para o Vasco, seu time de coração, Capitão, Paulinho e João Paulos, os melhores jogadores do time paulista. Melhor colocados entre os desclassificados deste ano do campeonato de São Paulo, o XV ainda tem um bom jogador: Nardela. Suas

possibilidades os catarinenses devem ter percebido nos amistosos que o time andou fazendo pelo Estado recentemente.

Em dez meses, o CSA trocou oito vezes de técnico - numa dessas o protagonista foi o nosso conhecido Natanael Ferreira. Com uma dívida de quatro milhões de cruzeiros, até setembro, o clube esta se recompondo para enfrentar o Nacional. Os jogadores estavam desanimados. Nem seu principal destaque, o zagueiro Zé Preta, conseguia render o suficiente.

Sem os mesmos problemas financeiros de seu co-irmão, o CRB andava a procura de reforços. O grande problema do time é o técnico Jorge Vasconcelos que, por ser conselheiro, manda e desmanda no clube. A estrela da equipe ainda é o veterano ponta esquerda Silva.

Ano passado, o Botafogo foi o 25º colocado. Este ano espera colocação melhor mas se desfaz de quase todo seu elenco. Seu principal jogador é Zé Carlos Olimpio, prata da casa. O outro Zé Carlos, que veio do São Paulo, está jogando mal. O Treze de Campina Grande tem a maior torcida do Estado. Isto não é o suficiente para que o clube tenha um grande time.

GRUPO C

Os quatro representantes paulistas - Corinthians, Portuguesa, Guarany e Ponte Preta - são os quase certos classificados, ficando a quinta vaga para um dos representantes do Ceará Maranhão e Rio Grande do Norte, na chave C.

Mantendo o mesmo ritmo de jogo do campeonato paulista deste ano, o Corinthians está com tudo para fazer uma boa campanha no Nacional. O técnico Osvaldo Brandão é respeitadíssimo pelos jogadores e o elenco do Coringão realmente está muito bom. O time não pode, entretanto, manter a sua tradição de perder para os mais fracos. A chave está repleta de zebras.

A Ponte Preta um dos times mais bem ajustados do campeonato paulista deste ano. Bem dirigida pelo folclórico Zé Duarte, a Macaca tem no tripé de meio campo - Vanderlei, Dica e Marco Aurélio - a segurança para impor sua envolvente cadência de jogo. Carlos, Oscar, Ordilei, Lúcio, Rui Rei e Tutu também são estrelas deste time.

O Guarani está passando por uma fase ruim, embora não tenha feito má figura no Paulista. Perdendo alguns jogadores, entre eles Flamariom, André e Campos, o time perdeu também um pouco de sua estrutura. Quando Zenon não joga, as coisas ficam piores. O maior problema do Guarany é o ataque, onde o ex-juvenil Adriano ainda não acertou e Juti poderá ser emprestado outra vez.

A Portuguesa é muito parecida com o Corinthians num aspecto. Engrossa com os grandes e facilita para os pequenos. Sua principal estrela, Enéias, quando não está dormindo em campo, modifica o time, tornando o ataque extremamente perigoso.

Os cerearenses são o Ceará e Fortaleza. O primeiro tem um elenco, onde destaca-se Edmar. Os jogadores garantem o que chegarão a final. O Fortaleza está reestruturando o time à base de juvenis, estando um pouco aquém de seu rival, tecnicamente falando.

O América de Natal foi o décimo colocado ano passado. Bem armadado pelo gaúcho Laerte Dória, quer repetir a colocação este ano. Seu destaque é o goleador Aluisio, ex-Fluminense. O ABC não fez boa figura em 76, mas lembra que já venceu o Vasco no Rio. Este ano será difícil repetir o feito.

O Flamengo, do Piauí, não quer fazer muitas contratações este ano, como ano passado, para não onerar muito o clube. Mantém mais ou menos o mesmo time do Estadual, onde a grande figura foi o armador Augusto, de 22 anos. Colocado na última hora pela CBD, o River já estava se preparando para ingressar em 78. Mantendo seus principais jogadores e com dinheiro para fazer contratações, o novo representante do Piauí promete surpreender.

O único representante do Maranhão é o Sampaio Correia.

GRUPO D

O Vasco da Gama é o grande favorito do grupo D. Campeão, Fontani apresenta um futebol competitivo, de qualidade técnica quase uniforme. Na defesa, sobressai-se o goleiro Mazaropi, 24 Carioca deste ano, a equipe montada e dirigida por Orlando muito eficiente no apoio, pois tem a cobertura de Zé Mário, um dos bons integrantes da meia cancha, cujo pulmão é Dirceu. No ataque, há os goleadores Roberto Dinamite e Ramon, mais o virtuoso Wilsinho, na ponta direita, um dos mais novos convocados para a Seleção Brasileira. Neste Nacional, o Vasco deverá lançar ainda Paulinho e Guina, destaques da Seleção Juvenil.

Dado a fraqueza do grupo, o Botafogo pode ser considerado como um dos classificados. Com o elenco minado do de jogadores indisciplinados, o time carioca, agora dirigido por Danilo Alvim, deve se impor à maioria de seus adversários. No transcorrer da semana passada, o atacante Dé estava para deixar o clube em troca do americano Bráulio. Se o novo treinador conseguir superar os crônicos problemas disciplinares, o time deve render o suficiente para passar adiante no campeonato sem maiores problemas.

O Atlético Paranaense é outro com boas chances. Dirigido, agora, pelo catarinense Lauro Búrgio, o rubro-negro de Curitiba poderá fazer uma boa campanha.

Seus dirigentes garantem que o time tem condições para ficar entre os dez finalistas - ano passado foi o 24º. Seu ataque conta com Ademir centroavante goleador do Campeonato Catarinense deste ano. O único problema é o temperamento do técnico, contumaz criador de casos com os jogadores.

As duas outras vagas serão disputadas entre Londrina, do Paraná, Vila Nova e Goiânia, de Goiás, Americano e Goitacás, de Campos, e o Brasília, do Distrito Federal.

O Vila Nova estava vacilando em contratar reforços, pois desde 76 vem tentando ingressar no Campeonato, mesmo sendo campeão estadual, sem, no entanto, obter sucesso. O Goiânia conquistou a vaga depois de disputar um torneio seletivo com o Atlético, e tem um bom time. Sua principal estrela é o centroavante Bill, o melhor atacante de Goiás. Na quarta-zaga, joga Dagoberto, ex-Figueirense.

O Americano de Campos, nesta sua terceira participação no Brasileiro, vem reforçado de juvenis do Fluminense. O time teve uma fraca participação no campeonato estadual, mas recuperou-se um pouco com a chegada do novo técnico, Hélio Santafé. O Goitacás conseguiu a sexta vaga dos cariocas, por interferência de Otávio Pinto Guimarães. Seu treinador é Paulo Henrique e o time está mais ou menos no nível de Bonsucesso, São Cristóvão, por aí.

O Londrina é convidado especial da CBD. Este ano, no Paraná, ficou de fora do quadrangular final e quase caiu na repescagem. Não contratou reforços de expressão e ainda vendeu seu zagueiro central, Marinho, ao São Paulo.

Formado por jogadores novos, com dois ou três reforços de fora, o Brasília e o novo representante do Distrito Federal no brasileiro. Seu técnico é Ailton Nogueira, cujo destaque curricular é a revelação de Junior Brasília.

GRUPO E

Está fácil para o Flamengo e o Fluminense o grupo E. O único adversário que merece algum respeito é o Bahia. O restante vai do ruim ao muito ruim. Os times de Sergipe são além do medíocre e os capixabas estão em pior situação que nos campeonatos anteriores. Melhor para o Vitória da Bahia, em fase de horror, que pode se recuperar um pouco.

O Flamengo, sem Cláudio Coutinho, que estará viajando para a Europa como técnico permanente da CBD, fica sob a orientação de Jaime Valente, ex-zagueiro do próprio clube. O rubro-negro tem valores suficientes para fazer uma boa campanha neste Nacional. Resta saber se o técnico substituído saberá impor-se e armar a equipe cheia de estrelas como Zico, Paulo César Carpegiani, Cláudio Adão e outros.

Apresenta, até agora, nada no troca-troca, o Fluminense não apresenta novidades. Depois fazer um péssimo negócio com a aquisição de Marinho, Francisco Horta recuou um pouco. O time deverá receber novos juvenis promovidos pelo técnico Pinheiro. E a melhor solução para um clube que é organizado nas divisões inferiores. Sua grande novidade para este ano é o ponteiro Zezé um ex-juvenil.

Com extrema facilidade, o Bahia foi Pentacampeão baiano. Dirigido por Carlos Froner, o time não teve dificuldades em superar os seus adversários, todos com times medíocres. No Nacional, o Bahia não terá dois de seus melhores jogadores: Alberto e Fito, este último ameaçado de não jogar mais futebol. O técnico, porém, confia no futebol de Romero, Douglas, Jorge Campos e Baiaco.

O Fluminense de Feira de Santana garantiu sua vaga vencendo um seletivo. O time é dirigido por Orlando Pecanha, zagueiro campeão do Mundo em 58, mas não apresenta um bom futebol. Seus destaques são Geraldo e Ricardo, emprestados pelo Botafogo.

Os dois representantes do Espírito Santo, Desportiva e Vitória, enfrentam privações financeiras. A Desportiva existe graças a uma subvenção da Companhia Vale do Rio Doce. Este ano não contratará reforços o que indica que sua campanha será mais fraca que a de anos anteriores. O Vitória volta ao Nacional por ter sido campeão estadual ano passado. O time está muito fraco e não foi melhorado substancialmente para o certame brasileiro.

O Confiança, de Sergipe, deixou de lado a política de conquistar jogadores caros em outros Estados, preferindo manter no time os jogadores locais. A única novidade é a contratação do treinador Dequinha, ex-centromédio do Flamengo. O Sergipe está um pouco melhor que o Confiança, pois tem jogadores de mais peso, como Djalma Sales e Cabral. Os dois times, no entanto, deverão apresentar fraco rendimento no campeonato.

O Volta Redonda é um representante político do Rio. Um time muito fraco, quase sem torcida, sua manutenção é obra do presidente Heleno Nunes e de seus interesses políticos-partidários.

O América, do Rio, sempre faz campanhas razoáveis. Aliás, colocar-se no grupo intermediário é tradição do clube. Seu grande reforço para o Nacional é o atacante Dé, trocado pelo ex-garoto de ouro, Bráulio.

GRUPO F

Santos, Cruzeiro, Atlético e Botafogo de Ribeirão Preto são os donos, quase certos, das quatro vagas do grupo F. A restante deverá ser disputada pelos outros seis componentes do grupo.

O Cruzeiro ressurgiu das cinzas ao derrotar o vigoroso Atlético na final do campeonato mineiro. O time era dado como acabado depois que ganhou a Taça Libertadores das Américas e perdeu Roberto Batata, Palhinha e Jairzinho. Porém, Flamariom, Erivelto e o uruguaio Rivetira recompostaram o time que tem grandes aspirações neste brasileiro.

Barbatana ficou triste com seus meninos após a perda do campeonato mineiro, quando o Atlético era o franco favorito. De fato, Toninho Cerezo e Reinaldo, suas grandes estrelas, não estão atravessando uma fase muito boa. O time que reforços, mas até agora apenas vendeu o lateral Getúlio ao São Paulo, recebendo de contrapeso o reserva Frasso. Heleno pode estourar este ano.

Sem Oto Glória, que abandonou o clube, e sem o apoiador Zé Mário, que voltará ao Palmeiras, o Santos promete duas revelações: Juari e Rubens Feijão. Enquanto o ponteiro Edú, devolvido pelo Corinthians, não deseja mais ficar no clube, o Santos assegura a permanência do excelente Ailton Lira.

Campeão do primeiro turno do campeonato paulista deste ano, o Botafogo caiu muito de

produção com a saída do técnico Jorge Vieira. Ameaçado de não disputar o próximo nacional (está em situação inferior ao Comercial, no torneio seletivo), o time de Ribeirão Preto tem condições de fazer boa campanha. Seu reforço principal é o centroavante Marciano.

Sem nunca ter feito boa campanha, o América mineiro este ano está pior que nas vezes anteriores. O novo técnico, Hilton Chaves, arrumou um pouco o time, mas isto não é o suficiente para garantir uma boa performance. Com um prejuízo de 250 mil ano passado, o Uberaba continua no campeonato tendo em vista seu bom estádio. Não fosse isto, estaria disputando o Vila Nova ou a Cladense.

Desde 1972 tentam de uma vaga, o Fast Club de Manaus finalmente conseguiu, em face do fechamento do Rio Brando. O clube é presidido por Edson Piola, e o time dirigido por Antonio Piola. Os dois são irmãos e ex-jogadores. Esta é a única atração do novo representante amazense.

O Nacional que em anos passados se destacava com o time reforçado por jogadores do Atlético Mineiro, este ano só tem um destaque: Djalma, da Seleção Amadora.

Os representantes do Paraná são Remo e Paissandú. O Remo está com o time muito fraco. Há dois anos ganhou notoriedade ao revelar o gigante e indisciplinado Alecio. O Paissandú é tentando uma ex-vascaína Coronel e está pior que o Remo.

Você nem precisa comparar o preço Stein. Há 94 anos oferecemos o melhor.



Joinville, Florianópolis, Criciúma, Blumenau, Mafra e São Francisco.

GRUPO A



DOM BOSCO x AVAI

Temperatura de 37 graus e Ademir, os problemas.

De Cuiabá, textos de Evory Pedro Schmidt, enviado especial

O pernoite em São Paulo, para os jogadores do Avai serviu para uma experiência inédita. Todos ficaram muito impressionados com a festa da torcida corintiana pela conquista do título. Alguns diziam que jamais imaginavam os espetáculos comuns em qualquer lugar de São Paulo, quase 24 horas depois da decisão do campeonato paulista, tivessem tanta vibração e fanatismo.

Em São Paulo, juntou-se à delegação o presidente Luis Carlos Espindola, que havia ido antes ao Rio para regularizar Toninho e Paranhos junto à CBD. No Rio Espindola também procurou manter contato com um diretor comercial da Adidas, para obter um contrato publicitário para o Avai — o que porém acabou não ocorrendo porque a pessoa estava em São Paulo e nesta cidade Espindola não conseguiu encontrá-lo.

No pernoite os jogadores assistiram à decisão do campeonato pernambucano. Antes alguns foram ao cinema enquanto o técnico Emilson aproveitou para fazer uma visita ao pai do técnico Mário Travaglini, seu amigo particular.

No Hotel Planalto, local do pernoite, é que começou a ser aventada a possibilidade de Paranhos substituir a Ademir, que voltou a sentir dores lombares, causadas por um mau jeito durante os treinos finais, feitos em Florianópolis.

Ontem à tarde, já em Cuiabá, a indefini-

ção na ponta direita ainda persistia. Ademir foi poupado do reconhecimento que os restantes fizeram no gramado do estádio José Fragelli, mas Emilson disse que uma definição final só será tomada hoje, quando Ademir for examinado pelo médico José Cancelier.

A maior preocupação do treinador, no entanto, é realmente o forte calor em Cuiabá. Quando o avião que transportava a delegação chegou ao aeroporto local, a temperatura era de 37 graus. Depois ainda aumentou e não havia jogador que não suasse muito, bem como todos os membros da delegação. Foi feita a recomendação de que todos procurassem evitar tomar refrigerantes, preferindo água mineral, para não incharem, segundo Emilson.

Os jogadores, porém, mostravam-se animados, pois o tratamento dispensado à delegação foi quase espetacular. Sempre havia pessoas ligadas ao Dom Bosco se colocando à disposição dos dirigentes, e as meninas que recepcionaram o Avai já no aeroporto, estavam sempre procurando os jogadores no hotel onde o Avai está alojado.

O técnico Emilson Pessanha, falando sobre a partida de hoje à tarde, disse que acredita numa vitória do Avai "desde que os jogadores consigam alisar suas energias, evitando desgastes desnecessários. O que será prejudicial pelo forte calor".



Se Ademir não tiver condições, entra Paranhos na ponta direita

Diretoria quer a vitória para motivar a torcida.

A principal preocupação da direção, técnico e jogadores do Dom Bosco na primeira partida pelo brasileiro, é justamente que o time consiga um bom resultado, para motivar a torcida local a prestigiar os demais jogos na cidade, já que as maiores torcidas são as do Mixto e Operário. A direção do Dom Bosco e a Federação Matogrossense esperam uma arrecadação em torno de 350 mil cruzeiros — mas estas expectativas talvez sejam um pouco exageradas tendo em vista o forte calor da cidade, que poderá afugentar os torcedores do estádio Verdão, de ótimas instalações e gramado.



Com este time, o Dom Bosco venceu o Seletivo e faz sua estreia no brasileiro

O time, treinado por Alvaro Scolfaro, irmão do apitador Oscar Scolfaro, aprontou com um coletivo sexta-feira à tarde, quando o lateral direito Serginho distendeu um músculo da coxa esquerda e assim tornou-se a única defecção na equipe.

Ontem o time compareceu pela manhã no estádio, mas a única atividade foram bate-bolas e treinos de chutes a gol. Depois os jogadores entraram em regime de concentração.

No elenco do Dom Bosco, o único jogador conhecido é o

— Eu estou aqui desde fevereiro, e acredito que o time agora está em sua melhor fase. Estou fora mas mesmo assim acho que quem está jogando é mesmo a melhor formação, que na minha opinião tem condições de surpreender o Avai, principalmente pelo estilo ofensivo.

Os jogadores mais considerados pela torcida do Dom

Bosco são o goleiro Miguel, ex-Juventus de São Paulo (como Veiguinha), o libero Paulo Roberto, ex-Flamengo, o meia esquerda Barga — maior ídolo local —, e o centro avançado Adilson. Mas segundo o preparador Paulo Afonso Moreira, que veio de São Paulo em 75 juntamente com Alvaro Scolfaro para dirigir o Mixto (que perdeu a vaga no brasileiro para o Dom Bosco este ano) um dos maiores aliados do time em campo é mesmo o clima quente de Cuiabá, que normalmente prejudica os times visitantes.

Espindola e Emilson com medo da arbitragem

Desde que souberam o nome do árbitro da partida desta tarde em Cuiabá, o presidente Luis Carlos Espindola e o técnico Emilson Pessanha logo ficaram muito preocupados. O goiano José Muniz Brandão é o mesmo que apitou a partida decisiva do seletivo para a terceira vaga de Goiás no brasileiro, que foi disputada cerca de um mês atrás entre o Vila Nova e o Itumbiara. Nesta partida, ele validou o gol decisivo do Vila Nova, feito por um jogador em impedimento e com a mão, segundo Emilson.

Juntado isso ao fato de o técnico do Dom Bosco ser irmão do árbitro Oscar Scolfaro, técnico e presidente do Avai ficaram ainda mais ressentidos, pois pensam que o juiz que hoje apitará o jogo do "Verdão" "pode estar conversado", como afirmou o técnico.

A primeira preocupação do treinador quando desembarcou em Cuiabá foi a de prestar muitas entrevistas as rádios, jornais e estação de TV local, afirmando que "sei que a CBD quer neste campeonato brasileiro um ótimo nível disciplinar, tanto da parte dos jogadores como das arbitragens, que serão supervisionadas por elementos destacados pela Cofraf".

A Cofraf é a organização encarregada da escalação de árbitros. Em suas entrevistas, Emilson fez questão de frisar que é "grande amigo" de seu presidente, João Boere, que lhe afirmou estar preocupado com o nível técnico dos trabalhos dos juizes.

A estratégia empregada durante as entrevistas do técnico, foi combinada um pouco antes do desembarque da delegação em Cuiabá, que provou ser uma cidade motivada com o brasileiro. Talvez por isso muito preocupada em receber a delegação de uma maneira muito carinhosa as delegações visitantes.

Quando o Avai desembarcou, havia uma comitiva de meninas preparadas pela direção do Dom Bosco para recepcionar dirigentes, jogadores e imprensa catarinenses. Vários dirigentes do clube local também estavam presentes e eles, pessoalmente, organizaram uma pequena frota de automóveis que precedeu o ônibus que transportou a delegação do Avai até o Hotel Santa Rosa.

GRUPO B

NÁUTICO x SÃO PAULO

Horário: 17 horas
Local: Estádio do Arruda
Juiz: Walquir Pimentel
Auxiliares: Dirceu de Arruda e Ozeas Gomes da Silva
Times: NÁUTICO - Tonho, Carlos Alberto, Marião, Sidlei e Chico Fraga; Drailton, Didi Duarte e Toninho Vanuzi; Zuza, Campos e Ednaldo. SÃO PAULO - Toinho, Nelson, Eduardo, Bezerra e Gilberto; Chico, Teodoro e Pedro Rocha; Perez, Serginho e Zé Sergio.

XV NOVEMBRO x CSA

Horário: 16 horas
Local: Estádio Serra Negra
Juiz: Rubens de Souza Carvalho
Auxiliares: Sergio Bertagnoli e Orencio Caputo
Times: XV DE NOVEMBRO - Getulio, Ademir, Fernando, Ivã e Almeida; Pitanga e Perrela; Davi, Nardela, Roberto e Zé Ito. CSA - Milano, Geraldo, Ulisses, Zé Preta e Enio; Mussurica e Soareste; Enio Oliveira, Gilmar, Almir e Nisso.

BOTA (PB) x SPORT

Horário: 16 horas
Local: Estádio José Américo
Juiz: Saul Mendes
Auxiliares: Jair Pereira Guimarães e Genival Batista Lima
Times: BOTAFOGO - Salvinio, Vinicius, Celso, Cidão e Evandro; Nelson, Raimundinho e Libânio; Zé Carlos, Jorge Demolidor e Vandinho. SPORT - Gilberto, Cardoso Assis II, Djalma e Nelsinho Cacao, Pita e Darcy; Amilton Rocha, Totonho e Mauro.

GRUPO C

GUARANI x PORTUGUESA

Horário: 16 horas
Local: Brinco de Ouro da Princesa
Juiz: Marcio Campos Sales
Auxiliares: José Pereira da Silva e João Leopoldo Aya
Times: GUARANI - Neneza, auro, Amaral, Edson e Cucca; Manguinha, Zenon e Renato; Miranda, Juti e Zé Luiz. PORTUGUESA - Moacir, Marinho, Mendes, Beto Lima e Isidor; Ademir, Eudes e Tata; Valtinho, Enéias e Alcino.

ABC x CEARÁ

Horário: 16 horas
Local: Estádio Castelo Branco
Juiz: Gilson Ramos Cordeiro
Auxiliares: Cesar Virgilio Pereira e Jader Correia da Costa
Times: ABC - Helio, Fidelis, Pradera, Domicio e Vuca; Baltasar e Danilo Meneses; Maranhão, Zezinho, Anderson e Macanaima. CEARÁ - Sergio Gomes, Tersio, Pedro Basilio, Lineu e Dodô; Edmar e Chinês; Ivanir, Zé Eduardo, Serginho e Da Costa.

S. CORREA x CORINTIANS

Horário: 16 horas
Local: Estádio Alberto Santos
Juiz: Sebastião Rufino
Auxiliares: José Salgado e Nacor Benedito Arouche
Times: SAMPÃO CORREA - Dorival, Zé O, Paulinho, Cabrera e Ferreira; Almir e Carlos Alberto; Itamar, Ramon, Cabecinha e Índio. CORINTIANS - Tobias, Zé Maria, Moisés, Zé Eduardo e Vladimir; Russo, Luciano e Basilio; Vaguinho, Lance e Romeu.

FLA (PI) x PONTE PRETA

Horário: 16h30min
Local: Estádio Alberto Silva
Juiz: Manoel Amar de Lima
Auxiliares: José Cavalcante Ferreira e Luis Antonio Veloso
Times: FLAMENGO - Hindeburgo, Dema, Jorge Luis, Edinho e Augusto; Wagner, Zé do Braga, e Israel; Dote, Decio Costa e Zé Roberto. PONTE PRETA - Carlos, Jair, Oscar, Polozzi e Odilrei; Vanderlei, Dica e Marquinhos; Lucio, Rui Rei e Tuta.

GRUPO D

AMERICANO x VASCO

Horário: 17 horas
Local: Estádio Godofredo Cruz
Juiz: Luis Carlos Félix
Auxiliares: Ronald Monassa e Edmar Freire
Times: AMERICANO - Sanches, Marinho, Adilson, Jorge Luis e Valdir; Manoel, Índio e Wilson; Luis Carlos, Gonzaga e João Francisco. VASCO - Mazari, Orlando, Abel, Geraldo e Marco Antonio; Zé Mário, Zanata e Dirceu; Wilsinho, Roberto e Ramon.

ATLÉTICO (PA) x BRASÍLIA

Horário: 16 horas
Local: Estádio Antonio Pereira
Juiz: Edmundo Absana
Auxiliares: Tito Rodrigues e Heinz Roesal
Times: ATLÉTICO - Altevir, Claudio, Gilberto, Beto e Adomar; Bira e Bota; Cabral, Isaias, Cesar e Catinha. BRASÍLIA - Dé, Ferdinandinho, Jonas, Luis Carlos e Edvaldo; Capela e Moreira; Banana, Julinho, Leo e Bira.

VILA NOVA x BOTA (RJ)

Horário: 17 horas
Local: Estádio Serra Dourada
Juiz: Maurilio José Santiago
Auxiliares: José Pereira Sobrinho e Urias Crescente Alves Junior
Times: VILA NOVA - Jorge Vitorio, Zé Luis, Rafael, Jorge Fernandes e Donizetti; Roberto Oliveira e Toninho Almeida; Humberto, Fernando, Carlos e Rangel. BOTAFOGO - Zé Carlos, China, Osmar, Odilrei e Rodrigues Neto; Luisinho, Mendonça e Paulo Cesar; Gil, Nilson Dias e Dé.

LONDRINA x GOIÂNIA

Horário: 16 horas
Local: Estádio do Café
Juiz: José Carlos Bezerra
Auxiliares: Pinheiro Duenas e Nelson Orlando Lemmekhuil
Times: LONDRINA - Paulo Rogerio, Odair, Arengê, Edson Madureira e Dirceu; Dreier e Sérgio; Dilson, Expedito, Aloisio e Caldeira. GOIÂNIA - Nascimento, Claudio, Lima, Dagoberto e Alberto; Natalio e Zé Krol; Rogerio, Sidnei, Bil e Eber.

GRUPO E

FLA (RJ) x VITÓRIA (BA)

Horário: 17 horas
Local: Maracaná
Juiz: José Assis Aragão
Auxiliares: Mario Leite dos Santos e Elson Rodrigues Pessoa
Times: FLAMENGO - Cantareli, Toninho, Rondinei, Dequinha e Junior; Merica, Jorge Luis e Zico; Osní, Claudio Adão e Luis Paulo. VITÓRIA - Iberê, Claudio Deodato, Ailton, Valtir e Jurandir; Xacá e Dendê; Sena, Silvinho, Marciano e Touro.

FLU (BA) x SERGIPE

Horário: 16 horas
Local: Estádio Jôia da Princesa
Juiz: Helio Ferreira Campos
Auxiliares: Aldemario Teixeira Batos e Nilton de Carvalho Tranquilli
Times: FLUMINENSE - Nena, Brito, Geraldo, Reginaldo e Galego; Fernando Silva e Ned; Edinho, Nivaldo, Ricardo e Tatê. SERGIPE - Marcelo, Camilo, Djalma Sales, Raimundo e Cabral; João Carlos e Joel Zanata; Orlando, Ricardo, Perivaldo e Antonio Carlos.

DESPORTIVA x FLU (RJ)

Horário: 17 horas
Local: Estádio Engenheiro Araripe
Juiz: Dulcideo Vanderlei Boschilia
Auxiliares: Henrique José Ribeiro e Jairo Silva
Times: DESPORTIVA - Azevedo, Suemar, Edmar, Alcir e Vicente; Evandro e Marquinhos; Orlando, Celio, Wilson e Toninho. FLUMINENSE - Renato, Rubens Galaxe, Miguel, Edinho e Marinho; Pininho, Cleber e Rivelino, Luiz Carlos, Doval e Zezé.

VOLTA REDONDA x VITÓRIA (ES)

Horário: 16 horas
Local: Estádio Raulino de Oliveira
Juiz: Ulisses de Tavares da Silva
Auxiliares: Paulo Cordeiro e Iulio Cesar Cosenza.
Times: VOLTA REDONDA - Paulo Sérgio, Mauro Cruz, Ari Martins, Batista e Valdir; Paulo, Paulo Florencio e Adilton; Botelho, Tê e Cuica. VITÓRIA - Jonas, Neto, Osvaldir, Adalberto e Jarbas; Wilson e Moreira; Paulo Roberto, Didinho, Cidinho e Isaias.
Confiança e Bahia completam a chave, jogando em Sergipe.

GRUPO F

SANTOS x CRUZEIRO

Horário: 16 horas
Local: Pacembu
Juiz: Arnaldo Cesar Coelho
Auxiliares: Almir Ricci Peixoto Laguna e Nilson Cardoso Bilha
Times: SANTOS - Wilson, Otavio, Renato, Fausto e Fernando; Carlos Roberto e Ailton Lira; Toinzinho, Nilton Batista, Totonho e Bozê. CRUZEIRO - Raul, Nelinho, Moraes, Darcy Menezes e Vanderlei; Flamarinho, Zé Carlos e Erivelto; Eduardo, Revéria e Joiozinho.

ATLÉTICO (MG) x REMO

Horário: 16 horas
Local: Estádio Minas Gerais
Juiz: Ailton Vieira de Moraes
Auxiliares: Juan De La Passion Artez e Walter Leite de Abreu
Times: ATLÉTICO - Ortiz, Alves, Modesto, Vantuir e Dionísio; Toninho Cerezo, Danival e Paulo Isidoro; Marinho, Reinaldo e Marcelo. REMO - Dico, Marinho, Dutra, Marajo e Luis Florêncio; Aderson e Mesquita; Leonidas, Vilfredo, Bira e Mego.

UBERABA x PAISSANDU

Horário: 16 horas
Local: Estádio João Guido
Juiz: Amari Ponciano de Aguiar
Auxiliares: Edson Alcântara de Amorim e Aldemir Vieira Mattos
Times: UBERABA - Jorge, Augusto, Tim, Marquinhos e Carmelito; Miranda e Celso; Naim, Silvinho, Dirceu Batista e Serginho. PAISSANDU - Detinho, Aldo, Helido, Albano e Alipio; Vili e Roberto Bacuri; Lupercino, Patrulheiro, Nilson e Mazini.

NACIONAL x FAST

Horário: 16 horas
Local: Estádio Vivaldo Lima
Juiz: José Gilberto Ferreira Lima
Auxiliares: Sebastião Francisco de Carvalho e Aristófano Bicho Lobato
Times: NACIONAL - Passini, Santana, Clueson, Galvão e Antonio Carlos; Mario Geraldo e Estelão; Dudu, Netinho, Zezinho e Nilson. FAST - Iane, Carlos Alberto, Luis Carlos, Neo e Carlinhos; Jorginho, Rolinha e Reis; Raulino, Dentinho e Serginho.

A partida desta tarde, no Estádio José Fragelli, inicia às 16 horas de Cuiabá, 17 horas em Florianópolis e será apitada pelo goiano José Muniz Brandão, auxiliado pelos matogrossenses Alan Chaves e Orlando Rondon. O Dom Bosco está escalado com Miguel, Zé Luis, Polaco César e Ferreira; Paulo Roberto, Fidelis e Barga; Gonçalves, Adilson e Pelego. O Avai com Danilo, Orivaldo, Chico Botelho, Veneza e Cacá; Almir, Balduino e Renato Sá; Paranhos ou Ademir, Néia e Lico.

GRÊMIO x CORITIBA
Horário: 16 horas
Local: Estádio Olímpico
Juiz: José Roberto Wright
Auxiliares: Rui Silva Canedo e Luiz Moura Guaranha
Times: GRÊMIO - Corbo, Eurico, Ancha, Oberdan e Ladinho; Vitor Hugo, Tadeu e Iura; Tarciso, Alcindo e Eder. CORITIBA - Sérgio, Hermes, Duilio, Vicente e Zé Carlos; Jerônimo, Borjão e Aladim; Wilton, Adilson e Washington.

OPERÁRIO x INTER
Horário: 16 horas
Local: Estádio Pedro Pedrossian
Juiz: Roberto Nunes Morgado
Auxiliares: Civis das Neves Rodrigues e Ailton de Souza Franco
Times: OPERÁRIO - Zé Luis, Paulinho, Larri, Edson e Da Silva; Dito Cola, Alcir e Marinho; Nenê, Tadeu e Peri. INTER - Benitez, Claudio, Marinho, Herminio e Vacaria; Caçapava, Falcão e Batista; Valdomiro, Luisinho e Escurinho.

Você nem precisa comparar o preço Stein. Há 94 anos oferecemos o melhor.



Joinville, Florianópolis, Criciúma, Blumenau, Mafra e São Francisco.

Itajaí cria seu primeiro museu para reunir sua história bastante dispersa

Texto: Jorge Athaide - da Sucursal

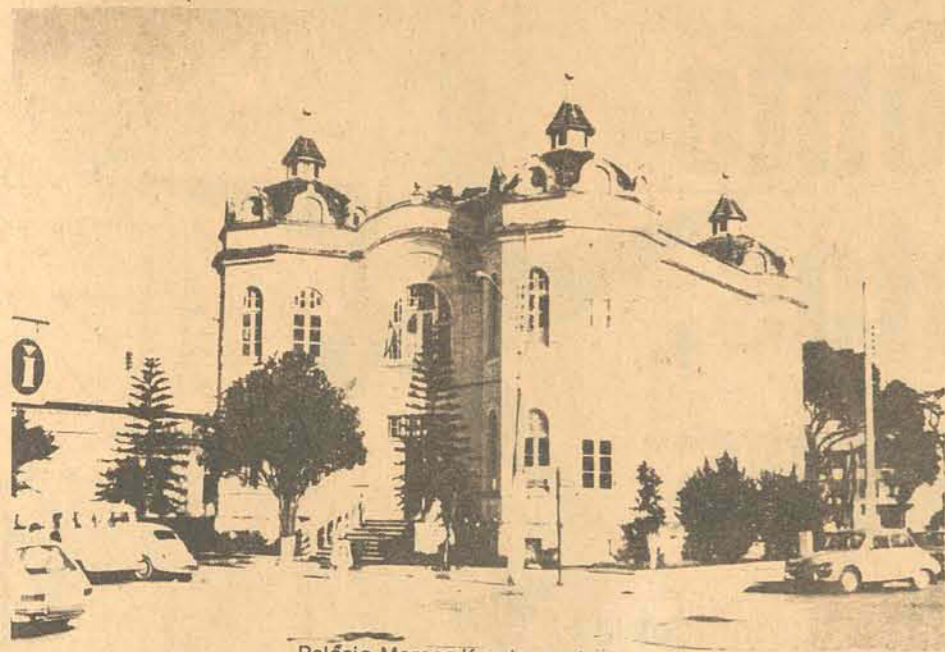

..... Palácio Marcos Konder, sede do museu



A bíblia escrita em alemão

OBJETOS HISTÓRICOS

Dentre os vários objetos que farão parte do Museu Histórico de Itajaí encontram-se alguns de grande valor histórico. Apesar da data tida como base da fundação do Município de Itajaí, 31 de março de 1824, já foram coletadas peças até de 1774 e segundo o presidente João Amaral Pereira, "é possível que ainda se encontre algo mais antigo e valioso".

A Bíblia Sagrada, que fará parte do acervo obteve aprovação eclesiástica para ser publicada, em 1773, por Henricus Josephus. A autorização, de acordo com a época está escrita em latim, enquanto que o resto está impresso em alemão, pois foi editada em 1774 na cidade de Nuremberg.

O detalhe desta obra que também será exposta ao público, é que contém o novo e o antigo testamento. No final também está o Catecismo. O total do número de páginas é de 1.702 páginas, sendo que o novo testamento tem 352, o velho com 1224 e o catecismo com 126 páginas.

Pertenceu a João Bauer que a trouxe da Alemanha. Ele é o tronco, no Brasil, da tradicional família Bauer de Itajaí e Brusque.

Foi doada por Evaristo Reichert. **ESPADA**
O museu mostrará também uma espada usada no tempo da Guerra do Paraguai que na copa tem gravada as Armas do Imperador Dom Pedro II. Foi encontrada estrategicamente escondida dentro de uma coluna de sustentação de uma antiga casa que foi demolida na cidade de Porto Belo.

Fazem 27 anos que ocorreu o achado. Juntamente com a espada, foi encontrado uma caixa contendo várias moedas de ouro, que foram extraviadas. O nome do doador não pôde ser identificado. **GRAVURA**
A gravura da dama inglesa foi encontrada com vidro e emoldurada (e com os fundos cobertos em zinco, para evitar o salitre do mar. Estava entre as paredes de um antigo barco de transporte que foi adquirido pelo ex-prefeito de Itajaí Adolfo Germano de Andrade e que foi levado a Plymouth, na Inglaterra para reparos, foi desmontado e a gravura foi encontrada. Isto ocorreu na primeira década deste século e pertence a coleção particular de João Amaral Pereira.

QUADRO E ÓLEO
O quadro a óleo é de autoria do conhecido pintor Hugo Calgam, retratando a figura de um republicano histórico de Itajaí conhecido como Carlos Serino Muller em uniforme da guarda nacional ao tempo em que regressou da guerra do Paraguai.

O pintor Hugo Calgam foi o primeiro artista a retratar Itajaí, no tempo em que a região do Vale do Itajaí não era subdividida. **CAIXA DE OURO**
Uma pequena caixa medindo 26 centímetros de comprimento, 15 de largura e nove de altura foi usada para o transporte de ouro em barra que São João Del Rey demandava à corte. É construída em cedro e tem as seguintes inscrições: "D. Pedro II — Ouro em Barra", depois, "Peso Líquido 25,656 gramas" e "Peso Bruto 27,500 gramas". O seu número era 359.



A espada e o presidente do museu João Amaral Pereira



A "lady" inglesa, achada num barco

Nos seis lacres existentes, além de um corte para ser transpassado um fio de arame de cobre puro, estão as seguintes inscrições: "ST. John Del Rey — Brazil". Não foi descoberto a sua origem em Itajaí.

Uma biblioteca, cujos volumes são em sua maioria especializados em História, já está em fase de montagem, no andar térreo do antigo Palácio Marcos Konder, localizado no centro de Itajaí e onde funcionou a prefeitura da cidade. Todo o prédio está sendo minuciosamente restaurado por uma equipe especializada. Foi construído em 1920 pelo então Prefeito Marcos Konder que governou entre 1915 a 1930. Juntamente com a biblioteca ficará o arquivo histórico da região do Vale do Itajaí e a sala do Conselho Curador.

O arquivo histórico de Itajaí já coletado será também trabalhado para a sua restauração e mostrará a história desde as primeiras pessoas que se fixaram mesmo antes da data tomada como base da fundação no dia 31 de março de 1824.

No dia 15 de junho de 1860 foi elevado a município, desmembrando-se de Porto Belo.

Segundo o historiador João Amaral Pereira, encarregado de coordenar os trabalhos na qualidade de presidente da Fundação Genésio Miranda Lins, "possivelmente existem

documentos e objetos que datam antes de 1878 ou 1883 e que dizem respeito diretamente a Itajaí". João Amaral Pereira que coleta dados históricos do município há mais de 37 anos, considera o patrimônio como "um grande tesouro" e tudo está sendo cuidadosamente zelado.

DOAÇÕES
A população de Itajaí e região, consciente da necessidade da preservação da cultura histórica, tem feito doações à Fundação.

A prefeitura de Itajaí deverá destinar todo o antigo Palácio Marcos Konder para sediar o Museu de Itajaí. Atualmente ainda funciona a Câmara de Vereadores da cidade, no andar superior. Posteriormente à modificação, tudo permanecerá como está. A sala de reuniões dos vereadores é histórica, já que ali foram realizados os primeiros julgamentos e velados os corpos de pessoas ilustres como Juvencio Tavares do Amaral, ex-conselheiro municipal no tempo de Marcos Konder.

A tentativa de se criar um museu em Itajaí já vem desde o ano passado, quando a idéia partiu do ex-prefeito Frederico Olindo de Souza, que aprovou a criação com o decreto número 1.543 de 27 de janeiro de 1977.

A família de Genésio Miranda Lins, de quem a Fundação recebeu o nome, doou uma casa situada na rua Lauro Muller, que deverá abrigar a sede do órgão. Também será exposta tudo o que se relaciona a vida e a obra de Lauro Muller, tido como o maior catarinense dos últimos tempos. Foi o primeiro governador de Santa Catarina após a proclamação da República: Ministro da Viação e Obras Públicas; Ministro das Relações Exteriores e membro da Academia Brasileira de Letras.

RECURSOS
Os recursos de que a Fundação dispõe para a execução de suas finalidades serão provenientes do orçamento do Município, rendas auferidas por serviços prestados a terceiros, créditos abertos em seu favor, produto de operações de crédito, juros e rendas de bens patrimoniais. Além disso o museu dispõe de doações e subvenções que lhe forem feitas ou concedidas pelos governos federal, estadual e municipal, de contribuições, rendas eventuais e quaisquer recursos que obtiver a outro título.

Ainda não foi estudada a cobrança de ingressos no museu. O início do funcionamento está previsto para o começo do próximo ano.

Aprema denuncia pesca indiscriminada de caranguejos no norte do Estado

Jonville (Sucursal) — A pesca indiscriminada de caranguejos em períodos de procriação que está ocorrendo nos manguezais existentes em Joinville, Araquari e São Francisco do Sul, cujo período normal de captura começa na segunda quinzena de dezembro e termina em fevereiro, "deve ser combatida urgentemente, a fim de evitar a total extinção da espécie. São milhares de crustáceos que estão sendo vendidos aos restaurantes da região, cujos estabelecimentos se constituem nos maiores estimuladores na pesca do produto". A denúncia partiu do diretor da Associação de Preservação do Meio Ambiente - Aprema, Gert Fischer, com sede em Joinville, que enviou na semana passada correspondência ao

Instituto de Caça e Pesca em Florianópolis, solicitando ao órgão que baixasse uma portaria regulamentando a pesca do produto, já que não existe atualmente nenhuma lei que proíba esta atividade em períodos de procriação.

CORRIDA
Gert Fischer explica que a temporada normal da captura do caranguejo é denominada "Corrida" e ocorre em função das modificações verificadas no sistema lunar. "A corrida existe — afirma ele, quando o crustáceo sai do seu habitat normal em busca das fêmeas para procriação. Como existem vários machos e fêmeas, eles começam a brigar. No máximo ocorrem umas cinco corridas por ano. Este período que começa na segunda quinzena de dezembro e vai até fevereiro, é

a época normal da captura do caranguejo. Fora esta época ele torna-se inapropriável para o consumo, já que não possui nenhum gosto e a sua estrutura é completamente mole. Não sei como tem gente que consegue comer caranguejo neste período de procriação, pois ele é insosso".

Gert Fischer acentuou que ao tomar conhecimento da existência da pesca indiscriminada de caranguejo, entrou em contato com a capitania dos portos em São Francisco do Sul, para que esta tomasse providências. Entretanto, ele foi informado que o problema somente pertence ao Instituto de Caça e Pesca em Florianópolis, para onde enviou correspondência.

Segundo ele, o caranguejo só vive nos mangues que é um

habitat completamente diferente. "Os manguezais, — afirma ele — são um tipo de mata litorânea, sempre verde e se localizam em baixadas cortadas pela água do mar, nas marés de cheia. Nessas baixadas desaguam rios de água doce, que descem pela encosta da serra vizinha e revestida de matas. As águas desses córregos estão carregadas de material orgânico em estado coloidal. Nestes locais é que vivem os caranguejos, mas eles poderão desaparecer completamente se não se tomar as devidas providências".

Na região Norte a pesca fora de período do caranguejo, está ocorrendo, segundo o presidente da Aprema, nos fundos do aeroporto do Cubatão em Joinville, ao longo da estrada

que liga o município de Araquari, no Morro do Amaral, espalhados as margens da Baía da Babilonga em São Francisco do Sul, que é toda cercada de mangues. "Nesta baía acrescenta — se localiza um dos maiores mangues do estado de Santa Catarina. Ali são jogados vários detritos que são trazidos ao rio Cachoeira em Joinville, responsáveis pelo alto índice de poluição existente neste rio. Se formos analisar o fato de que são jogados inseticidas não bio-degradáveis neste rio que também polui a Baía de Babilonga, que tem efeito acumulativo no organismo humano, muita gente já deve ter morrido com problemas de fígado ao ingerir o caranguejo capturado neste local".

Criciúma (Sucursal) — Desde os primeiros meses de 1974 a Prefeitura não vem cumprindo com a Lei Municipal 697 que obriga o Executivo a contribuir anualmente com a parcela de mil salários mínimos a Fucru. A denúncia foi feita pelo presidente da Câmara de Vereadores, Eno Steiner, que convocou o Prefeito Altair Guidi para uma sessão do Legislativo nesta semana. Steiner quer ainda uma colaboração dos Prefeitos da Micro-Região da Amse de até 20 mil cruzeiros mensais a Fucru, para que esta entidade possa saldar o seu prejuízo.

Em 22 de junho de 1968 o então Prefeito de Criciúma, Rui Hulse sancionou a Lei de número 697, que autorizava o Poder Executivo destinar a

Fundação Educacional de Criciúma - Fucru, uma parcela anual de mil salários mínimos. No entanto esta lei só foi cumprida até os primeiros meses de 1974 (gestão de Algemiro Manique Barreto) segundo afirmou o presidente da Câmara; Manique fez o pagamento apenas nos primeiros meses de seu mandato. Depois largou. Altair assumiu agora e também não está cumprindo. A dívida é da Prefeitura e não do Prefeito" disse Steiner. "Solicitarei ao Prefeito Altair Guidi, em sessão do Legislativo, que pague os atrasados e se for possível até aumente a cota de contribuição" para isso, o Prefeito será convocado na próxima semana para uma reunião da Câmara.

Caso Guidi alegue "falta de

dinheiro", Eno Steiner solicitará que seja enviado um projeto de lei à Câmara autorizando o executivo a vender um terreno à Fucru por um preço simbólico. "A Fucru então o reverteria conseguindo dinheiro para saldar um pouco as suas dívidas".

Eno Steiner irá também sugerir ao Prefeito que como presidente da Associação dos Municípios do Sul do Estado de Santa Catarina reúna os Prefeitos filiados e convenções a contribuir com parcela mensal a Fucru que poderia variar entre 5 a 20 mil cruzeiros, conforme o porte da Prefeitura".

Esta iniciativa, justificava, seria adotada pelo fato da Fundação acolher alunos de todo o Sul do Estado.

Edil pede a prefeito que pague a Fucru

Congresso de enfermagem terá ministro esta semana

Balneário Camboriú (Sucursal de Itajaí) — O ministro da Saúde, Paulo Almeida Machado, confirmou ontem num ofício sua participação, nesta semana do XXIX Congresso Brasileiro de Enfermagem que abre às 20h30min de hoje também com a presença do governador Konder Reis e autoridades estaduais.

Ontem a tarde foi realizado antecipadamente o primeiro seminário sobre orçamentos e programas, reunindo tesoureiros e presidentes de entidades hospitalares. A instalação oficial de hoje será no Cinerama, no centro da cidade de Balneário Camboriú. Até ontem, estavam confirmadas as presenças de 2.800 pessoas.

Diocese reúne mais de mil para cursilho

Lages (Sucursal) — Aproximadamente 1.200 pessoas estão participando, desde as 14 horas de ontem e com encerramento previsto para a noite de hoje, do Segundo Encontro Estadual "Decolores", de cunho religioso, promovido pelo Movimento de Cursilhos da Cristandade, através do Secretariado Diocesano de Cursilhos de Lages. O encontro faz parte das comemorações do quinquagésimo aniversário da Diocese de Lages e dos 7 anos de Movimento Cursilhista na cidade.

Segundo o Diretor Diocesano e Lages do Movimento de Cursilhos da Cristandade - uma espécie de curso de aperfeiçoamento bíblico, destinado preferencialmente a casais católicos - padre Andreas Wiggers, aproximadamente 2 mil pessoas já fizeram o cursilho, nos sete anos em que ele existe em Lages. O primeiro encontro de âmbito estadual do movimento, foi realizado em setembro de 1970, também em Lages, onde provavelmente estão concentrados o maior número de cursilhistas do estado. O movimento tem repercutido bastante nos últimos anos, talvez em função da popularidade alcançada com a conversão do humorista Artur Miranda e do poeta Neimar de Barros a - autor de "Memórias de um ex-ateu", "Deus Negro", "O Profeta", "Apóstolos Cansados" e outros, todos de nítida conotação religiosa - que se tornaram cursilhistas famosos.

De acordo com a programação elaborada anteriormente pela Diocese de Lages, ontem às 14 horas foi feita a recepção das delegações no Colégio Diocesano - no centro da cidade. Até o início da tarde de ontem, estavam confirmadas as participações dos municípios de Urubici, Rio do Sul, Bom Jardim da Serra, São Joaquim, Joaçaba, Curitiba e Florianópolis. As 15 horas, o encontro foi aberto oficialmente com orações e cantos; às 15h15min, o bispo de Lages, Dom Honorato Piazzera fez uma alocução de boas vindas aos encontristas; às 16 horas, foram feitas homenagens diversas; às 16h45min, o padre João Werner, de Rio Grande (RS) - iniciador do movimento em Lages - fez uma palestra sobre "o cristão no mundo de hoje" e após a missa realizadas às 18 horas, os participantes tiveram a noite livre. Para hoje, os trabalhos deverão ser abertos às 8h30min, com a alocução de duas palestras sobre "Espiritualidade Nossa Senhora" e "15 anos de cursilhos no Brasil" a cargo do Frei Gabriel da Weiga, de São Paulo e por um representante do secretariado Nacional dos Cursilhos, respectivamente. Para as 11 horas está previsto uma missa solene na catedral do bispado e a partir das 14h30min, os encontristas participarão de diversas atrações esportivas, além da visita ao recém-construído Mosteiro Nazaré.

ATACADÃO PEDROSO DOBRA A VANTAGEM Dá 40% de desconto e até 12 pagamentos, sem entrada e sem juros

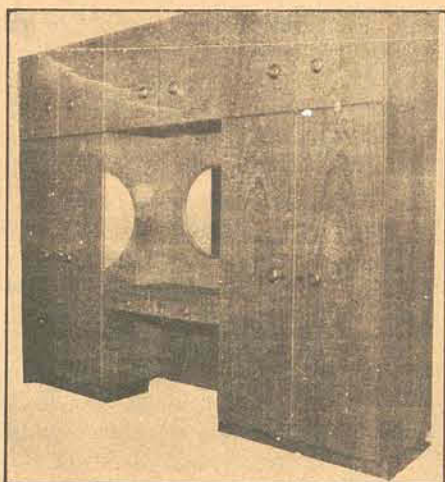

Dormitórios em cerejeira. Guarda-roupas com 3-4 ou 6 portas. Penteadeira embutida. Casal e solteiro.

40% de desconto. Até 12 pagamentos sem entrada sem juros

Estofados STATUS, com a versátil tri-cama. Revestimento ultra-moderno. Tapetes, carpetes, forrações e passadeiras lisas e com desenhos, de todas as marcas brasileiras:



TAPEFLEX

carpetes DRASTOSA



LANGE



INILBRA

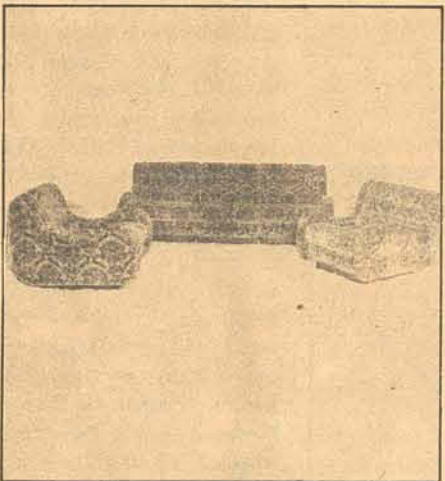

DRASTOSA - o carpete que não solta pêlos e toda a linha ITA de carpetes e tapetes, são exclusivos no Paraná e Sta. Catarina.

40% de desconto. Até 12 pagamentos sem entrada sem juros

Linha nobre de estofados em modelos exclusivos. Revestimento em veludo, nylon, courvin, couro ou corotã. Em todas as cores.

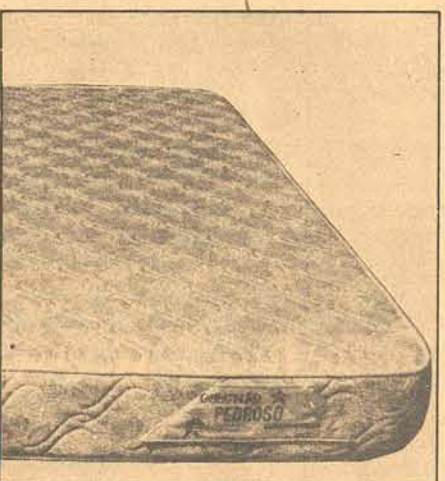

Colchões das melhores fábricas brasileiras. Diversas alturas. Colchão Pedroso - o mais alto do Brasil. Tecido exclusivo. Entregas com frota própria em qualquer cidade do Brasil.

40% de desconto. Até 12 pagamentos sem entrada sem juros

Colocação de carpetes e forrações pelo Sistema Roberts de junção invisível. Equipes especializadas em decoração, atendimento e colocação.

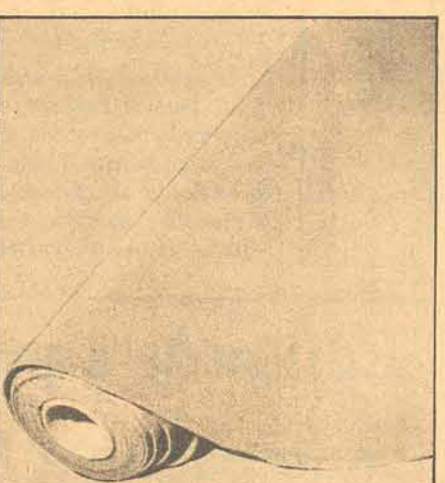
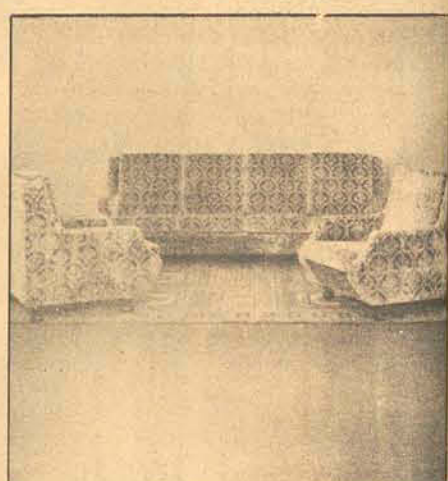

Carpetes especiais para cinemas, lojas, teatros, consultórios, casas de campo ou praia. Ambassadors - o carpete que não propaga fogo. Tapetes para banheiros e beira de cama.

40% de desconto. Até 12 pagamentos sem entrada sem juros

Tapetes complementares para sobre-carpetes. Tapetes de pele natural de carneiro. 60mm ou mais de altura. Marca LANGE, tipo exportação. Exclusividade nacional Pedroso.

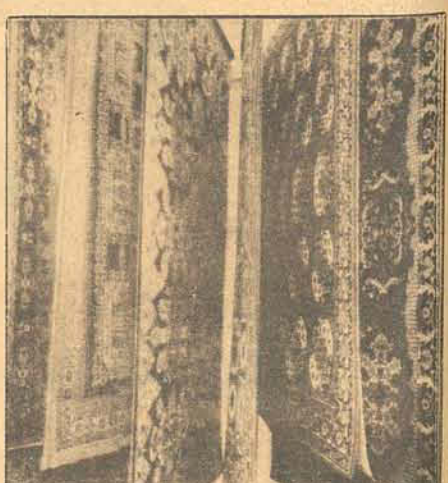

ATENÇÃO! PLANO ESPECIAL PEDROSO
5 pagamentos com 20% de desconto em toda a linha de produtos.

AOS SÁBADOS ATENDEMOS ATÉ ÀS 18:00 HORAS.



PEDROSO
O REI DOS TAPETES

Em Curitiba - PR
Rua Dr. Murici, 231/253/339

Fones: 23-9822 - 22-4787
23-6854 - 22-2075

Em Florianópolis - SC
Rua Santos Saraiva, 49

Estreito
Fones: 44-1389 - 44-2517

Em São Paulo - SP
Avenida São Gabriel, 281

Fones: 282-5445 - 881-3606
881-2418

NOS TEMOS O IMÓVEL QUE VOCÊ PROCURA

NOVA ERA

O MAIOR NÚMERO DE OPÇÕES DO MERCADO IMOBILIÁRIO.

FONE 22-3899 CRECI 161

MENINO JOSÉ CARLOS MAFRA

"PREFEITO POR UM DIA" EM ITAJAÍ

Itajaí (Sucursal) O dia 12 de outubro iniciou nova página na história da administração Municipal. O Concurso "PREFEITO POR UM DIA", como homenagem à data, foi realizado este ano pela primeira vez e, como observação, em caráter inicial, abrangeu apenas as Escolas Municipais. 1300 alunos da 4a. a 8a. série do 1o. grau participaram, descrevendo o que fariam se fossem prefeitos por um dia, e coube ao menino José Carlos Mafra, 9 anos de idade, aluno da Escola Básica Carlos de Paula Seára, do Bairro N. Sra. das Graças, conhecido por Matadouro, o 1o. lugar pelo seguinte trabalho:

Para ser prefeito a pessoa deve ter muito amor à Pátria, a Deus, à comunidade. Estar em paz com a família e muita paz dentro de si para que na hora das decisões, elas sejam acertadas.

Ser prefeito não é fácil, pois além de cuidar de sua família, precisa também melhorar a comunidade. Ser prefeito não é só ir lá na prefeitura e ficar mandando porque aquele que ganhou as eleições, daquele dia em diante, tem o dever de atender a tudo o que o povo pedir.

Gostaria muito de ser prefeito por um dia, pois muita coisa, acho, seria por mim mudada. Principalmente no meu bairro "MATADOURO", que é um nome muito feio e um bairro pior ainda.

Gostaria de ser prefeito para ajudar os pobres, em primeiro lugar, para que eles tivessem certeza de que alguém os ama. Eu os ajudaria atendendo os seus pedidos de esgotos, ruas calçadas. Principalmente a Rua Pedro José João, que passa em frente da minha Escola e uma rua muito movimentada. Quando chove, ela fica cheia de lama. Substituiria as lâmpadas da Rua Luiz Panca, porque é muito escura. Só tem dois postes com luzes acesas.

E, na frente da nossa Capela mandaria fazer uma pracinha com árvores e tudo!

Veria a possibilidade de mudar a Escola Básica Carlos de Paula Seára para outro local, porque onde está não é lugar para funcionamento de uma escola.

Pediria ao Batalhão de Polícia um policiamento maior, que é o que nosso bairro mais está precisando. Existem muitos malandros e malfeitores. São eles que estragam o bairro. Então eles sairiam e os que são bons moradores ficariam vivendo em paz.

Ah, se eu fosse prefeito, faria de tudo para que o progresso viesse também para o nosso bairro. Aí Itajaí não precisaria mais se envergonhar de ter um filho tão sujo, maltrapilho, malcriado e repudiado pelos outros. Ele seria como os outros: honestos, limpo e querido.

E quando as pessoas viessem nos visitar, diriam: - Ressuscitou um filho de Itajaí, e isto é obra de seu pai, o prefeito!

A cerimônia de posse chegou a ser emocionante. No gabinete fizeram-se presentes todos os senhores secretários, assessores, professores e os pais dos alunos classificados até o 6o. lugar. O Canal 3 - TV Coligadas documentou o fato, inédito nas administrações públicas do Estado.

Após a leitura da ata de transmissão do cargo (simbólica) seguiu-se a assinatura do prefeito Engo. Amílcar Gazaniga e do prefeito por um dia, José Carlos Mafra. A seguir o titular considerou empossado o novo prefeito que, após sentar-se na cadeira administrativa esboçou um sorriso onde a graça, a simpatia em seu mundo inocente, traduzia o sonho encantado das crianças, crianças, e coroava assim com êxito o CONCURSO elaborado e dirigido pela Secretaria de Educação, Cultura e Esporte.

O prefeito Municipal, Engo. Amílcar Gazaniga, disse do seu contentamento pelo sucesso alcançado, das finalidades em envolver as crianças no mundo da cultura, fazendo-os sentir desde a infância os conhecimentos de coisa pública no complexo administrativo. Nas palavras do Secretário Edison d'Ávila, da Educação, também a comprovação da preocupação do setor educacional da prefeitura a dar oportunidades às crianças no campo social, cultural, esportivo e tam-

bém administrativo.

José Carlos Mafra, o prefeito por um dia, sorrindo disse; Muito obrigado, agradeço a todos. Ato contínuo recebeu uma placa de honra ao mérito, uma caderneta de poupança APESC e vários brindes. Também prêmios e cadernetas de poupança foram distribuídos aos demais classificados e que ocuparam as seguintes Secretarias: Marlete Comper - Assessoria do Gabinete do prefeito; Luiz Carlos Santos - Secretaria da Fazenda; Jiani Ribeiro - Secretaria da Educação Cultura e Esporte; Olíbia da Silva - Secretaria do Bem Estar Social; Valmor Pereira - Secretaria do Meio Rural.

A emoção da cerimônia começou com a leitura da data de transmissão do Cargo de prefeito Municipal de Itajaí, no seguinte teor:

ATA DE TRANSMISSÃO DO CARGO DE PREFEITO MUNICIPAL DE ITAJAÍ

Aos doze dias do mês de outubro do ano de mil novecentos e setenta e sete, às 10 horas, no Gabinete do prefeito Municipal, nesta prefeitura Municipal de Itajaí, presentes o cidadão Engo. Amílcar Gazaniga, prefeito Municipal e o estudante JOSÉ CARLOS MAFRA, presentes ainda membros do colegiado municipal, autoridades convidadas e funcionários, foi por sua Exa. o Senhor prefeito Municipal realizada a transferência "simbólica" do cargo do prefeito Municipal, por um dia, ao estudante José Carlos Mafra, que administrará o Município, conforme disposições do CONCURSO ESCOLAR "PREFEITO POR UM DIA" em comemoração ao "DIA DA CRIANÇA".

Itajaí, 12 de outubro de 1977

Engo. AMILCAR GAZANIGA
PREFEITO MUNICIPAL

ESTUDANTE JOSÉ CARLOS MAFRA
PREFEITO POR UM DIA

Após a posse do prefeito por um dia e dos secretários, o titular sob a proteção do Ex-prefeito Amílcar, visitou a Rádio Vale, sendo entrevistado pelo radialista Aládio José. Antes havia concedido uma entrevista à Rádio Difusora. Seguiu-se a visita ao Fórum da Comarca, sendo recebido pelo Dr. Nelson de Souza Infeld, DD. Juiz de Direito da 2a. Vara da Comarca, que mostrou ao José Carlos todas as instalações com detalhes do seu funcionamento. Outra visita foi ao dr. João Almir da Silveira, Promotor Público da 2a. Vara. Na sequência das atividades do prefeito por um dia, o Engo. Amílcar Gazaniga visitou o bairro Matadouro e o Dom Bosco, verificando o estado das vias públicas e a Escola Básica Carlos de Paula Seára, assumindo o compromisso de atender ao José Carlos Mafra dentro das possibilidades.

No período da tarde houve a visita ao Dr. Renato Ribas Pereira, na Delegacia Regional de Polícia, onde o prefeito mirim foi solicitar melhor policiamento noturno no Bairro Matadouro. Na Combemi o visitante foi recebido pela Senhora Sueli Canziani Gazaniga, presidente do órgão, participando da inauguração das novas instalações. As 16 horas na Rádio Difusora, recebido pelo seu diretor Alfredo Fôes, o José Carlos foi entrevistado, recebendo uma placa de prata alusiva à sua escolha para PREFEITO POR UM DIA.

As 17h45, o prefeito Municipal Amílcar Gazaniga foi levar o prefeito por um dia até a casa dos seus pais, na Rua Guilherme Albani, onde imperava a alegria e a emoção dos familiares.

E assim terminava o mandato de um dia, de uma criança de 9 anos de idade, que assumiu a chefia do executivo colocando no mundo dos seus sonhos inocentes, a certeza de que, com essa ação da Municipalidade, poderá, quem sabe, no futuro, ser mesmo prefeito de verdade, não por um dia, mas por 4 anos. A meta é conquistar com amor, com cultura, com educação, com promoções, as crianças de hoje para que as mesmas possam dar à nossa terra, quando adultos, o máximo de sua capacidade.



Muito compenetrado, o prefeito mirim por um dia, disse: - muito obrigado, agradeço a todos.



Tão logo assumiu as funções recebeu seu secretariado, a começar pela secretária de gabinete, menina Marlete Comper.

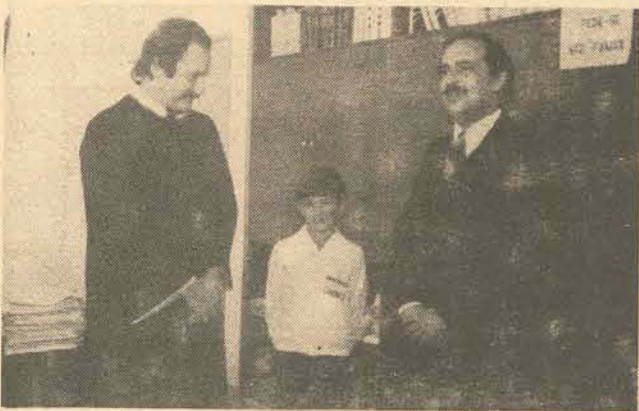

No fórum, com um sorriso, o Dr. Nelson de Souza Infeld, DD. Juiz de Direito da 2ª Vara, recebeu José Carlos Mafra, e lhe explicou como funciona o poder judiciário.



Depois visitou o Dr. João Almir da Silveira, promotor público da 2ª Vara. Tomou cafezinho e ocupou a mesa da promotoria.



Celso Marinho, locutor da Rádio Difusora, entrevistou o prefeito por um dia. Ao lado o engenheiro Amílcar Gazaniga. José Carlos Mafra conquistou uma cidade.



Na COMBEMI, atento, acompanhou as bênçãos das novas instalações. É um prefeito cristão.



Aládio José, repórter da Rádio Vale do Itajaí, entrevistou o prefeito de 9 anos de idade. Inédito em Santa Catarina.



As 11:00 horas, com o prefeito titular, José Carlos Mafra, recebeu as meninas da COMBEMI. Era o "Dia da Criança", e a emoção foi uma constante.

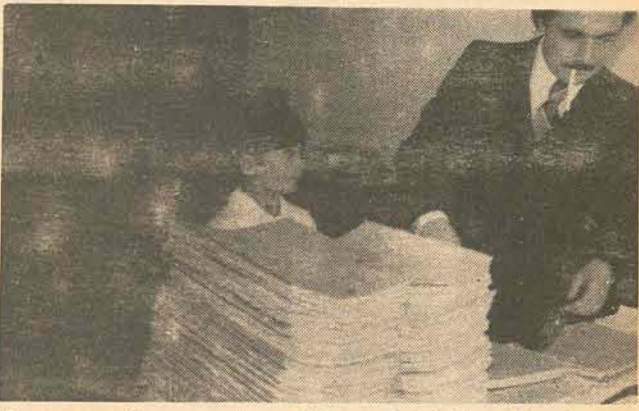

Com apenas 9 anos, se viu perdido por detrás das pilhas de processos já despachados pelo Dr. Nelson Infeld. O Engenheiro Amílcar Gazaniga ajudava nas informações.



Na visita ao Dr. Renato Ribas Pereira, Delegado Regional de Polícia, o "prefeito por um dia" pediu melhor policiamento para o Bairro Matadouro.

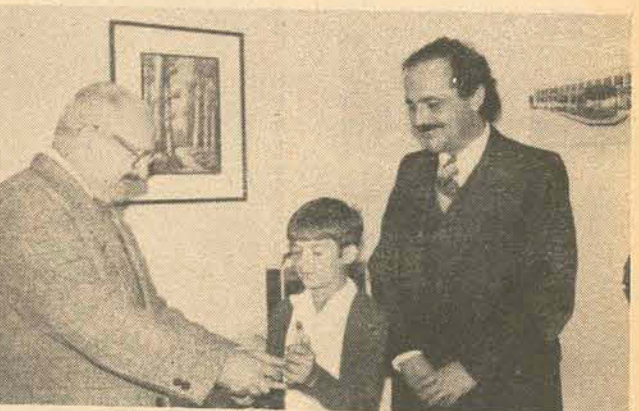

Do diretor da Rádio Difusora, uma lembrança para o resto da vida. Uma placa de prata. Alfredo Fôes ficou encantado com a iniciativa da Prefeitura Municipal de Itajaí.



Do terraço da Rádio Difusora, ele contemplou a vista panorâmica de "sua cidade por um dia".



As 19:00 horas, Amílcar Gazaniga, já reempossado despediu-se do "prefeito por um dia" na casa de seus pais. A voto facieira não perdeu um lance.



Emocionado, o prefeito Amílcar Gazaniga pronunciou discurso empossando o "novo prefeito por um dia" José Carlos Mafra. Estava ali o novo prefeito.

AUTOMOTORES

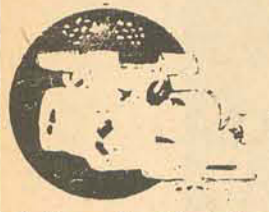

Wils on L. Medeiros

Publicações



OFICINA — Já está nas bancas, ao preço de Cr\$ 10,00 o último número da revista OFICINA, correspondente ao mês de setembro.

Como destaque aparece nesta edição o teste técnico realizado com o Maverick-LDO, com aplicação de dinamômetro nas rodas e teste de aerodinâmica.

Na seção "Segredo Técnico", você aprende como deixar o Polara mais econômico.

Contém, ainda, três interessantes reportagens: "Como calcular e recalibrar a dupla carburação", "Como usar e regular o farol de milha" e "Troque o dínamo por alternador".

No "Caderno do Amador Avançado" mostra, como se constrói um adaptador de voltagem para toca-fitas de 6 volts para 12 volts; ensina a construir um baterímetro e um temporizador de luz interna, além de dar uma série de "macetes" sobre motor de aeromodelos.

Bom material e muitas "dicas" são dadas através das seções: "Cartas", "A Palavra do Consumidor", "Armário de Oficina", "Mercado de Autopeças", e "Mercado de Serviços de Retífica".

De contra-peso: um poster gigante, com uma sensacional modelo.

JÁ NÃO EXISTEM... — Participando das comemorações da "Semana da Criança", através de sua rede de revenda, a Mercedes-Benz do Brasil distribuiu, na última semana, o interessante livrinho "JÁ NÃO EXISTEM CAMINHÕES COMO ANTIGAMENTE", com 24 páginas, que mostra todas as fases da construção de um caminhão.

Mostra, também, os tipos mais diversos de caminhões e suas respectivas aplicações práticas.

O livrinho é fartamente ilustrado a cores, com fotos e desenhos e traz, igualmente, interessantes quebra-cabeças.

Com uma apresentação muito didática, o livrinho é útil não só para crianças, mas, também, aos adultos que não tiveram ainda a oportunidade de conhecer as fases de fabricação de um caminhão.



F-Ford: Duelo entre Bragantini e Ferri poderá ser decidido hoje

O Campeonato Brasileiro de Fórmula-Ford e o disputado duelo entre gaúchos e paulistas, poderão ser decididos hoje, no Autódromo do Rio de Janeiro, onde será disputada a sexta etapa do certame.

As maiores atrações da corrida, naturalmente, serão os pilotos Arthur Bragantini, de São Paulo e líder do campeonato, com 30 pontos e o gaúcho Amadeo Ferri, vice-líder, com 25 pontos, e que poderão decidir o certame por antecipação, situação que acentuará ainda mais a rivalidade existente entre os dois e, também, entre corredores de São Paulo e Rio Grande do Sul.

Serão atrações, também, o carioca Jayme Figueiredo, que correrá frente à

sua torcida e em busca de sua segunda vitória na categoria, além de ocupar a terceira colocação no campeonato e, ainda, o retorno do igualmente carioca Henrique Câmara, afastado das pistas brasileiras desde 1975, quando partiu para a Europa, onde participou da F-Ford.

MAIORES CHANCES
Jayme Figueiredo, terceiro colocado no atual Campeonato Brasileiro de F-Ford, preparou-se intensamente para a corrida do Rio de Janeiro e com algumas modificações em seu carro, tem aumentada sua chance de vitória.

Jayme que, com Fausto Solano, defende a equipe Royal Air Maroc, venceu a quarta etapa do certame,

disputada no Autódromo de Cascavel e é o adversário mais próximo dos líderes Arthur Bragantini e Amadeo Ferri.

Após a última corrida, em Goiânia, uma pesagem mostrou que os carros de Jayme e Fausto estavam muito além do limite de peso imposto pela categoria, que é de 390 quilos. O carro de Jayme estava com 13 quilos a mais, enquanto o de Fausto estava com um excesso de 23 quilos. Agora, com ambos bem próximos do limite, deverão apresentar um melhor desempenho e, conseqüentemente possibilitar uma melhor colocação dos pilotos da Royal Air Maroc.

A este respeito, disse Jayme Figueiredo: "Agora vou lutar pela vitória, e não

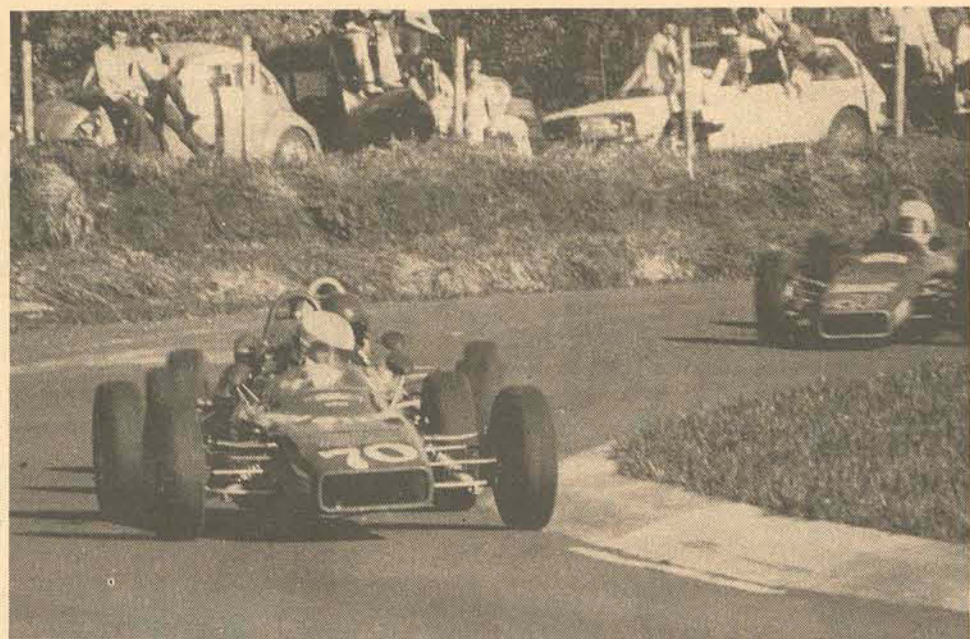

Figueiredo, com carro melhorado e junto de sua torcida, confia numa nova vitória

por posições secundária. Como o carro de Fausto também vai estar melhor, acredito que ele poderá me ajudar bastante na luta pela vitória. Para mim é muito importante vencer no Rio, onde já consegui um tricampeonato de kart".

Além da diminuição de peso, os dois carros receberam motores preparados no dinamômetro que instalam na oficina de Clóvis de Moraes, seu preparador exclusivo.

A corrida marca, também, a volta do piloto carioca Henrique Câmara, que seguiu para a Europa depois de participar de duas temporadas nacionais de Divisão 3 e fazer algumas corridas na Divisão 1, chegando a obter uma vitória nesta categoria no Autódromo de Tarumã.

Na Europa fez uma temporada de F-Ford na Inglaterra, em 1975, com certo sucesso, onde conquistou o posto de piloto oficial da fábrica MRE, pela qual disputou as primeiras corridas

da então recém-criada F-Super Ford. Mais acostumado aos pneus especiais de competição, foi nesta categoria que Henrique obteve seus melhores resultados, apesar de sofrer os inúmeros defeitos mecânicos que o levaram a desistir da categoria.

Em seu retorno a F-Ford brasileira, Henrique conta com o patrocínio da Jop Western, que dá nome à equipe. Ele correrá com o Bino que adquiriu de Fernando Montá, que passou por uma completa reforma.

Mesmo parado há dois anos, Henrique acredita em suas possibilidades: "Não quero menosprezar ninguém, e sei que a F-Ford é a categoria de maior competitividade no Brasil. Mas ganhei muita experiência na Inglaterra e acho que, mesmo estreando, posso lutar pelas principais colocações".

O CAMPEONATO

A disputa da sexta etapa do Campeonato Brasileiro de F-Ford, a ser realizada hoje no Autódromo do Rio de Janeiro, obedecerá a seguinte programação: às 10h30m, largada da 1ª Bateria Classificatória; às 11h15m, largada da 2ª Bateria Classificatória e às 12h30m, largada da Bateria Final.

Participam da prova 38 pilotos e as duas baterias classificatórias serão disputadas em 6 voltas, enquanto a final terá um percurso de sete voltas.

A situação do Campeonato, com as cinco etapas já disputadas, é a seguinte: 1º lugar — Arthur Bragantini, com 30 pontos; 2º — Amadeo Ferri, 25; 3º — Jayme Figueiredo, 13; 4º — Fabio Bertolucci, 11; 5º — Eduardo Cardoso, 7 e em 6º lugar, Fernando Sakzenian, com 6 pontos.

No mercado, a nova Linha Volkswagen -78

Com exceção da Variant-II, que será lançada nos primeiros dias de novembro, está em exposição na Amuri Veículos, desde ontem, a nova linha-78 da Volkswagen, que, além do Passat Executivo, apresenta modificações nos demais modelos da marca.

O EXECUTIVO

O Executivo é um carro especialmente desenvolvido com vistas às mais requintadas exigências de conforto e funcionalidade, sem sacrificar o cuidado com a economia, segurança e desempenho.

Uma série de componentes e detalhes foram acrescentados à nova versão, como: Interior totalmente redesenhado, com banco traseiro com apoios individuais para cabeça e descansa-braço central retrátil; aquecimento interno; ar-condicionado opcional; luzes direcionais para leitura; rádio AM/FM estéreo; vidros ray-ban e vigia traseiro com desembaçador.

A maior modificação, contudo, são as quatro portas, que caracterizam um modelo Executivo.

BRÁSILIA

Mecanicamente nada mudou, sofrendo, apenas, modificações de estilo e conforto.

A tampa do capô recebeu dois frisos, que aumentaram sua beleza e reduziram ainda mais a vibração. Os bancos têm novo desenho, proporcionando maior conforto.

Um novo para-choques, totalmente redesenhado e lanternas traseiras envolventes, também com novo desenho, atualizam o es-

tilo do Brasília.

O painel, igualmente, foi alterado em função do estilo e da segurança, bem como o volante.

O FUSCA

O "Fusca", de conceito mais do que conhecido, pouco mudou. A mudança do posicionamento da tampa do tanque de gasolina, é sua maior alteração e veio aumentar a comodidade do usuário, que não precisa mais abrir o porta-malas para abastecer o carro. À semelhança do Brasília, a tampa do tanque passou para a lateral direita, logo atrás do pára-lamas.

O sistema de travamento das portas também mudou, passando a ser igual ao do Brasília, através de um pino e não mais na maçaneta da porta, agora também idêntica ao do Brasília.

O conforto foi aumentado com o novo desenho dos bancos.

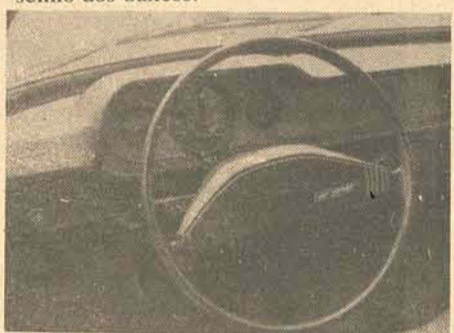

Detalhes internos e externos do novo Brasília - 78.

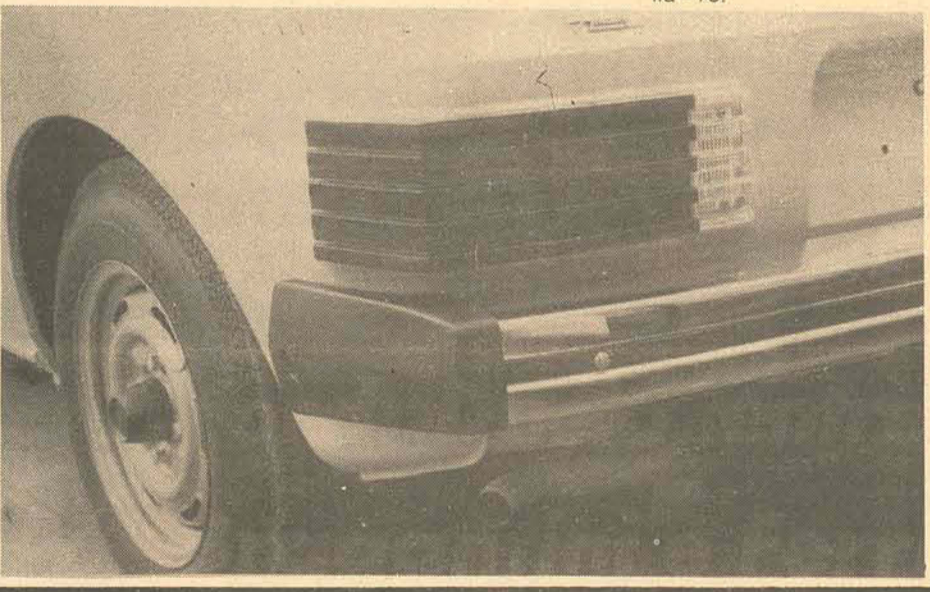

Eugênio e Leonel com nova equipe, a "HP-1", com a participação da Petrobrás.

Última etapa do regional de rallye marca aparecimento de nova equipe

A última etapa do Campeonato Sul-Brasileiro de Rallye, que teve seu encerramento ontem, com chegada no Parque Moinhos de Vento, em Porto Alegre e cujo resultado, até às 22 horas não era conhecido, assinalou a estreia de uma nova equipe florianopolitana de rallye, a "HP-1", que conta com o patrocínio do Posto Petrobrás Aeroporto e tem como representante a dupla Eugênio Junqueira Netto, na pilotagem e Leonel Teixeira Pinto, como navegador, tripulando o Passat nº 801.

OS CATARINENSES

Além da equipe "HP-1", mais cinco tripulações catarinenses participaram da prova: carro nº 817, Fiat, Rubens Tavares da Cunha Mello-César Leal, equipe Phi-pasa; nº 823, Chevette, de Theo Odebrecht-José Bastos e Silva; nº 839, Brasília, João Batista

Ramos Ribas-Mário Silva, Predibens-Amurí Veículos; nº 874, Volks-1600, Jorge Silveira-Joe Elias Linder e o carro nº 898, Chevette, José Murilo da Serra Costa Filho-Issacar Leonidas Leal da equipe Hoepcke Veículos.

Das duplas catarinenses participantes do certame, somente duas têm condições de obter classificação para a prova final do Campeonato Brasileiro e que são: Eugênio Junqueira Netto-Leonel Teixeira Pinto, da equipe "HP-1" e Aderbal da Silva Grillo-Celso Ternes Leal, da equipe Hoepcke Veículos.

A primeira dupla, até a penúltima etapa, ocupava a 10ª posição, com 13 pontos e a segunda, com 12 pontos, estava em 11º lugar. Para a prova final, classificam-se os doze melhores coloca-

dos nos campeonatos regionais.

A dupla da equipe "HP-1", que participou na prova que terminou ontem, reunia grandes possibilidades de melhorar bastante sua posição ou, pelo menos, garantir sua participação na final. Já a dupla do Chevette nº 888; tinha uma posição mais difícil, pois além de ter outras duas tripulações empatadas na 11ª posição, não participou, de acordo com o regulamento da CBA, da última etapa, ficando, desta forma, sem chances de melhorar sua colocação no quadro de classificação, dependendo, assim, sua presença na prova final, do mau resultado de seus mais próximos concorrentes.

A NOVA EQUIPE
A nova equipe que surge agora no rallye catarinense, é uma iniciativa do empresário Haroldo Pacheco, proprie-

tário do Posto Petrobrás Aeroporto, que procurou para representar a equipe a dupla catarinense mais forte, o que, certamente, garantiria o sucesso da escuderia.

A equipe, segundo seu patrocinador, começa suas atividades num final de campeonato, procurando organizar-se para a próxima temporada, quando espera ter uma atuação marcante no certame de 1978.

Falando a respeito, disse Haroldo Pacheco: "Somente agora estamos entrando em competições de rallye, visando melhor sentir esta interessante modalidade de esporte motor e prepararmos para a temporada de 1978. Sei que conseguimos a participação de uma das melhores tripulações e tudo faremos para mantê-la conosco, já que se trata de uma dupla muito experiente e que sempre aparece na ponta, que será de grande valia para a HP-1. Acredito que conseguiremos um perfeito relacionamento entre patrocinador e tripulantes, levando a equipe a uma boa posição. Esta é a nossa colaboração ao desenvolvimento do rallye catarinense, para cujo sucesso não mediremos esforços".

Sei que conseguimos a participação de uma das melhores tripulações e tudo faremos para mantê-la conosco, já que se trata de uma dupla muito experiente e que sempre aparece na ponta, que será de grande valia para a HP-1. Acredito que conseguiremos um perfeito relacionamento entre patrocinador e tripulantes, levando a equipe a uma boa posição. Esta é a nossa colaboração ao desenvolvimento do rallye catarinense, para cujo sucesso não mediremos esforços".

VENHA CONHECER O NOVO CORCEL II



FLORISA — Uma Empresa integrante do Sistema Sul Brasileiro Santos Saraiva, 554 - Estreito
Seu Revendedor em Florianópolis

Venha conhecer o Lançamento dos modelos 78 em

Amauri

RUA GAL. GASPAR DUTRA, 90 - FONE 44 0522



LEIA E

ANUNCIE EM

"O ESTADO"

Paulinelli virá a Concórdia para Exposição Nacional de Suínos

O Ministro Alysso Paulinelli confirmou sua presença na Décima Sexta Exposição Nacional de Suínos a realizar-se no período de 24 a 30 do corrente mês, na cidade catarinense de Concórdia. O Ministro da Agricultura deverá anunciar, em Concórdia, a implantação do sistema de inspeção sanitária nas granjas produtoras de reprodutores suínos.

Sessenta e oito criadores dos Estados do Paraná, Santa Catarina e Rio Grande do Sul já inscreveram 1.107 reprodutores suínos para a Exposição Nacional de Concórdia. Desse total, 882 são de Santa Catarina, 158 do Rio Grande do Sul e 67 do Paraná. São reprodutores (machos e fêmeas) das raças Landrace (464), Large White (391), Duroc (231) e Hampshire (21).

Atuarão como jurados nessa Exposição técnicos de renome dentro da suinocultura nacional. Como jurados de admisão foram escolhidos os seguintes técnicos: En-

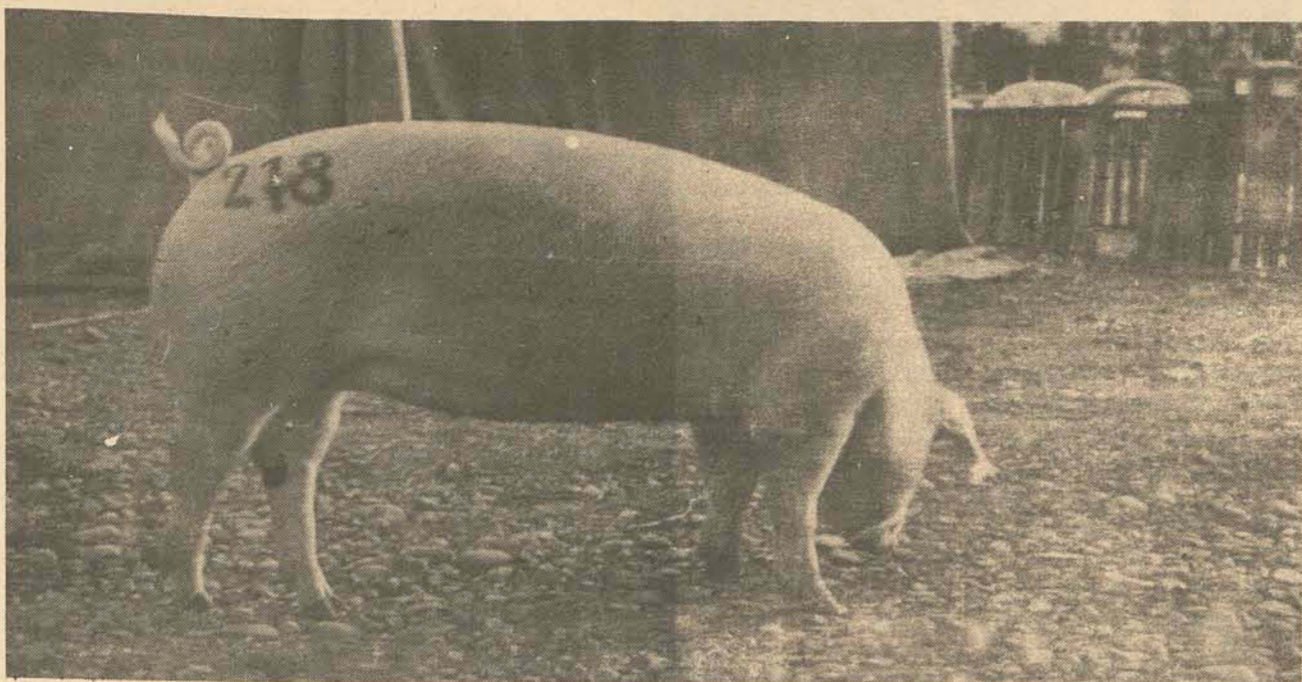

Do 1.107 reprodutores inscritos na XVI Exposição Nacional de Suínos a realizar-se em Concórdia no final de outubro, Santa Catarina participa com 882 animais.

genheiro Agrônomo João Augusto Vieira de Oliveira (da Acaresc - Florianópolis), Médico Veterinário Gilberto Vasconcelos (da Cooperativa Central Oeste Catarinense - Chapecó) e Médico Veterinário

Rubem Konnel Filho (do Paraná).

Atuarão como jurados de classificação os Engenheiros Agrônomos Hélio Miguel de Rose (Presidente da Associação Brasileira de Criadores de Suínos - ABCS),

Paulo Tramontini (Presidente da Associação Catarinense de Criadores de Suínos - ACCS) e Inivaldo Martini (Presidente da Associação Paranaense de Suinocultores - APS).

Para realização da XVI Exposição Nacional de Suínos, o Parque de Exposições de Concórdia foi totalmente remodelado, permitindo o melhor atendimento aos expositores, técnicos, visitantes e autoridades.

MELHORAMENTO GENÉTICO

Por ocasião da Exposição Nacional de Suínos, a Empresa Brasileira de Pesquisa Agropecuária (Embrapa) promoverá, através do Centro Nacional de Pesquisa em Suínos, localizado em Concórdia, o 1º Simpósio Nacional de Melhoramento Genético.

Esse Simpósio contará com participação de técnicos de todo o país, especializados em suinocultura, e terá como grandes temas os seguintes: situação do melhoramento genético no Brasil e no exterior; fundamentos científicos de melhoramento genético em suínos; difusão do melhoramento genético.

O coordenador do programa de suinocultura da Acaresc, engenheiro agrônomo Adolfo N. Corrêa, foi convidado pela Embrapa para proferir a palestra sobre "Melhoramento Genético de Suínos em Santa Catarina". As granjas catarinenses são responsáveis, nos dias de hoje,

por mais de 60% dos reprodutores suínos inscritos no Pig Book Brasileiro.

panorama

Técnico da CEPA-SC segue para Israel

A convite do governo de Israel, seguirá hoje para Tel Aviv (via Frankfurt), o Engenheiro Agrônomo Walter Casagrande para juntamente com 4 outros técnicos participar de um Curso de Agricultura Básica.

O curso terá início terça-feira, dia 18 do corrente, na Universidade de Tel Aviv e se estenderá até o dia 30 de janeiro de 1978. A programação desse curso - com temas como "kibutz" e "moshar" coletivos - abrangerá os seguintes assuntos: fundamentos de administração rural; organização rural; programação e desenvolvimento da produção agrícola; educação dos agricultores com ênfase no desenvolvimento, aspectos psicossociológicos, métodos de desenvolvimento; princípios de extensão agrícola; estrutura de trabalho e cooperativismo.

O engenheiro agrônomo Walter Casagrande atua no corpo técnico da Comissão Estadual de Planejamento Agrícola (CEPA-SC), órgão vinculado à Secretaria de Agricultura e Abastecimento e integrante do Sistema Nacional de Planejamento Agrícola.

Nova linha de defensivos agrícolas

O uso correto de defensivos agrícolas, orientação técnica ao produtor, necessidade de assistência técnica constante e distribuição de literatura para aumentar a produção e produtividade agrícola foram alguns dos assuntos abordados na convenção de lançamento de uma nova linha de inseticidas, fungicidas e herbicidas que atenderá ao mercado nacional, já a partir deste mês.

A introdução desses defensivos agrícolas pretende oferecer uma nova opção em termos de qualidade e preços, aliada a um eficiente sistema de orientação junto aos produtores.

Fabricados pela Usina Colombiana (produtora de adubos foliares e distribuidora de produtos químicos), essa nova linha de defensivos se baseia na formulação de produtos da Markhteshim-Agam, empresa israelense situada entre as 12 maiores do mundo, no ramo.

Sistemas de Produção para Gado Leiteiro

Com objetivo de elaborar os sistemas de produção para a bovinocultura de leite nas regiões do Planalto, Litoral e Vale do Itajaí, estiveram reunidos no Centro de Treinamento de Agronomia (no Alto Vale do Itajaí), 27 técnicos da Empasc, Embrapa, Acaresc, Secretaria da Agricultura Abastecimento e Associação Catarinense de Criadores de Bovinos, juntamente com 11 criadores de gado leiteiro.

Para o Planalto Catarinense os participantes do encontro propuseram dois sistemas de produção em função da área mecanizável da propriedade. Com 40% de área mecanizável numa propriedade de 100 hectares, foi prevista uma lotação de 137 animais (alimentando-se com pastagens e silagem) onde a rentabilidade atinge a cerca de Cr\$ 330 mil.

Já para o Vale do Itajaí e Litoral Catarinense os dois sistemas de produção variaram segundo o número de matrizes leiteiras. Num primeiro caso previu-se a melhoria do rebanho existente através da alimentação com volumosos de boa qualidade e em quantidade suficiente, bem como através de um manejo sanitário. Num segundo caso - criadores mais evoluídos - a melhoria dependerá também da introdução de exemplares da raça holandesa, além da utilização de toda tecnologia proposta. No primeiro caso a meta a ser atingida é de produzir 1.800 litros de leite por vacalano (com uma renda de Cr\$ 7.811,00) e no segundo, uma produtividade de 500 litros/vacalano, com uma rentabilidade de Cr\$ 49.750,00.

Florianópolis reunirá fruticultores de todo País

Técnicos e empresários ligados à fruticultura nas regiões Sudeste e Sul estarão reunidos em Florianópolis no mês de março do próximo ano. Trata-se do I Encontro Nacional de Fruticultura de Clima Temperado a ser realizado nessa capital, num patrocínio do Governo de Santa Catarina, através de suas empresas de pesquisa e extensão rural - Empasc e Acaresc.

Em reunião realizada na semana que passou, foi constituída a comissão executiva para realização desse encontro: Presidente, Anísio Pedro Camilo (da Empasc); 1º Vice-Presidente, Osvaldo Rockenbach (Empasc); 2º Vice-Presidente, Afonso Buss (da Empasc); Secretário Geral, Antônio Augusto Aquini (da Acaresc); 1º Secretário, Reni A. Werner (da Acaresc) e Tesoureiro, Rubens Altmann (da CEPA/SC).

As comissões especiais ficaram assim constituídas: Recepção e Identificação, Moacir Schiochett e Afonso Buss; Organização Interna, Osvaldo Rockenbach; Atividades Sociais, Valdir Giusti; Assessoria de Imprensa, Wirley Jerson Jorge, Francisco da Cunha Silva e Osman Gomes Santos.

Dia do Engenheiro-Agrônomo

Com solenidades realizadas em várias regiões do Estado, foi comemorado na semana que passou o Dia do Engenheiro-Agrônomo. Com 850 profissionais de Agronomia, o Estado de Santa Catarina possui uma relação de 1 técnico para cada grupo de 4 mil agricultores, quando o ideal seria de um para 120.

A Associação Catarinense de Engenheiros Agrônomos (AEASC) realizou um baile com as famílias de seus associados e trouxe, para uma conferência junto ao núcleo de Lages, o Presidente da Federação das Associações dos Engenheiros Agrônomos do Brasil, Lauro da Silva Quadros.

Na semana de 24 a 29 do corrente mês, estará se realizando em São Luís do Maranhão mais um Congresso Brasileiro de Agronomia, com a participação de delegações de todos os Estados brasileiros.

Editor: Francisco da Cunha Silva

Jovens 4-S reflorestam meio rural catarinense

Os 5.500 jovens pertencentes aos 195 clubes 4-S de Santa Catarina estão construindo um expressivo patrimônio em suas pequenas propriedades rurais. São 750 hectares a serem cobertos com pinheiros, imbuías, pinus, eucaliptos, cedrinhos e outras essências florestais.

Essa é a meta física — o objetivo maior é a criação de uma mentalidade conservacionista — do Concurso Estadual de Reflorestamento lançado pela Secretaria da Agricultura e Abastecimento, Acaresc, IBDF e INCRA.

Os prêmios (já designados) para os 10 primeiros colocados importarão em mais de 150 mil cruzeiros.

Procurando incutir no jovem rural catarinense uma mentalidade conservacionista, através da formação e manutenção de reservas florestais, está sendo conduzido nas diferentes regiões de Santa Catarina, o Concurso Estadual de Reflorestamento para Clubes 4-S.

A meta estabelecida para o concurso seria o reflorestamento de 750 hectares, até fevereiro de 1979. Informações recebidas do interior do Estado indicam que, até o momento, os clubes 4-S (Saber, Sentir, Servir, Saúde) já efetuaram se prontificaram a plantar 1 milhão 500 mil mudas de diferentes essências florestais.

OS FRUTOS DA FLORESTA

O Concurso Estadual de Reflorestamento é promovido pela Secretaria da Agricultura e Abastecimento, com a participação do Instituto Brasileiro de Desenvolvimento Florestal (IBDF, Instituto Nacional de Colonização e Reforma Agrária (INCRA) e da Acaresc.

Através do reflorestamento de áreas imprestáveis para culturas anuais ou permanen-

tes, o Concurso pretende aumentar a rentabilidade nas pequenas propriedades rurais através da produção e comercialização de essências nativas e exóticas de comprovado rendimento econômico.

A madeira obtida nessas áreas poderá também ser usada para construções rurais para o fornecimento de lenha e outras utilidades. O plantio dessas árvores contribuirá também para a expansão da reserva florestal catarinense - Santa Catarina possui (em termos relativos) a maior cobertura vegetal do Sul do País: 15% de seu território ainda encontra-se povoado com florestas, segundo informações fornecidas por satélite artificial.

PRÊMIOS E RESULTADOS

Cada um dos 195 clubes 4-S do Estado - orientados por técnicos da Acaresc - deverá plantar no mínimo 2 hectares com essências florestais. Seguindo o princípio do "aprender a fazer, fazendo", cada clube se comprometerá também a produzir, no mi-

nimo, 4.000 mudas de essências nativas ou exóticas. Além dessa produção própria, eles poderão adquirir (ou ganhar) mudas adicionais. É o caso dos 410 jovens quatroessistas da região do Alto Vale do Rio do Peixe que receberam da empresa Ima-ribo cerca de 2 milhões de mudas de essências nativas, prontas para o plantio definitivo.

Esses jovens, pertencentes aos 17 clubes 4-S existentes nos municípios de Videira, Rio das Antas, Tangará, Pinheiro Preto, Fraiburgo, Salto Veloso e Matos Costas já se propuseram a plantar cerca de 200 hectares (a meta global do concurso é 750 hectares).

Os clubes 4-S que se classificarem nos 10 primeiros lugares no Concurso Estadual de Reflorestamento ganharão prêmios que irão de Cr\$ 6.000,00 (para o 10º colocado) a Cr\$ 30.000,00 (para o clube campeão). Os líderes e extensionistas rurais responsáveis pela orientação técnica desses clubes campeões, também serão premiados pela Secretaria da Agricultura e Abastecimento.



O concurso pretende criar uma mentalidade conservacionista no jovem rural.

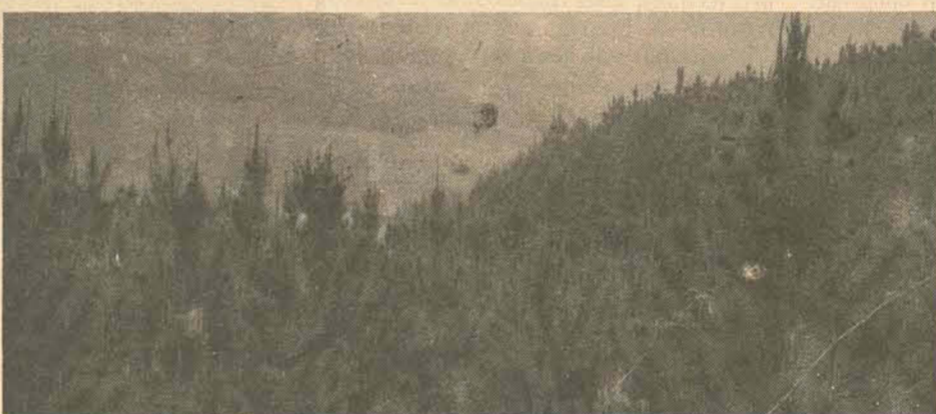

A força maior dos reflorestamentos é o pinus.



15% do território catarinense ainda está coberto com florestas (nativas ou plantadas)



O pinheiro brasileiro já foi uma das grandes riquezas de Santa Catarina.

Com o plantio de essências nativas (pinheiro brasileiro, imbuía, peroba, cedro e outras) e exóticas (eucalipto, pinus) em áreas impróprias para agricultura, jovens associados a clubes 4-S pretendem reflorestar princípios de 1979. A orientação 750 hectares até técnica está a cargo da Acaresc.

A SADIA Valorizando o Homem da Terra
A Produzir Melhor Matéria Prima,
Criou Técnicas de Transformação Obtendo
Mais e Melhores Alimentos,
Para O Consumidor Brasileiro.



SADIA - CONCORDIA S/A IND.COM
SADIA - AVICOLA S/A
EMPRESAS DO GRUPO SADIA

Badesc recebe 20 milhões do Fungetur para o setor hoteleiro

Em reunião presidida pelo presidente do Banco de Desenvolvimento do Estado de Santa Catarina (Badesc), Plínio de Nes, foi anunciado o credenciamento da instituição para repasse dos recursos do Fundo Geral de Turismo — FUNGETUR.

O Badesc dispõe inicialmente de Cr\$ 20 milhões que serão aplicados no aprimoramento da rede hoteleira do Estado, visando atender o déficit constatado em instalações dirigidas à classe média de turistas.

Nos projetos de solicitação financeira encaminhados ao Badesc, a participação do Fungetur é de até 70 por cento das necessidades, cabendo ao investidor a inclusão de recursos próprios de até 30%. O financiamento, segundo o presidente do Banco, tem prazo de reembolso de até 10 anos, a contar do início da utilização do crédito e com carência de seis meses até três anos. Os encargos fi-



Plínio de Nes: melhorar a rede hoteleira

nanceiros identificam seletivamente pequenas e grandes empresas turísticas.

Assim, para pequenas empresas, aquelas cujo faturamento não ultrapasse Cr\$ 19 milhões, o crédito é concedido com juros de 2 por cento ao ano e correção monetária pré-fixada de 20 por cento, se o financiamento for até Cr\$ 3,2 milhões, e correção monetária livre acima deste valor. No caso de empresas com faturamento acima de Cr\$ 19 milhões, os recursos são liberados com juros de 5 por cento ao ano e correção monetária livre.

O presidente do Badesc ressaltou a neces-

sidade de financiamento serem contratados até 31 de dezembro deste ano, que permite aos empresários a usufruírem da correção monetária pré-fixada.

Os recursos do Fungetur beneficiam de forma imediata a ampliação da capacidade de hotéis existentes e também a modernização de instalações de modo a permitir melhores condições operacionais dos hotéis catarinenses.

Por outro lado, segundo Plínio de Nes, os recursos visam a implantação de novos hotéis voltados ao atendimento da classe média turística.

Operário Padrão de SC é homenageado em Joinville

Será realizada no próximo dia 17, nas dependências da empresa Plásticos Tupiniquim S/A, em Joinville, a festa em homenagem ao Operário Padrão de Santa Catarina de 1977, Nelson Hilário Berns, funcionário daquela empresa. Na oportunidade haverá solenidade de entrega de prêmios, com as presenças do Presidente da FIESC, Bernardo Wolfgang Werner, e do Superintendente do Departamento Regional do Sesi, Osvaldo Pedro Nunes, além de diretores da Plásticos Tupiniquim S/A e outras autoridades.

Na ocasião serão entregues os seguintes prêmios a Nelson Hilário Berns: diploma de operário padrão da empresa; diploma de Ope-

rário Padrão Municipal, uma placa de prata, passagem Florianópolis-Rio-Brasília ida e volta; Cr\$ 2 mil em dinheiro; diploma Padrão Estadual.

A empresa empregadora do Operário Padrão também receberá um diploma que será entregue pelo presidente da FIESC, Bernardo Wolfgang Werner. A programação da festa em Joinville, no próximo dia 17, é a seguinte: 16h30m, visita às instalações da empresa; 17h30m, cerimônia de entrega de medalhas e diplomas. VIAGEM AO RIO

A viagem do Operário ao Rio de Janeiro, onde no dia 4 será realizada a eleição do Operário Padrão do Brasil, está con-

firmada para o próximo dia 1º. Nelson Hilário Berns viajará acompanhado de Francisco de Oliveira, coordenador da Campanha Operário Padrão em Santa Catarina. No Rio de Janeiro, a programação será a seguinte: dias 1º e 2, chegada dos concorrentes ao Rio de Janeiro, dia 3, de manhã, passeio

turístico e, à tarde, visita ao Governador Faria Lima; dia 4, Eleição do Operário Padrão do Brasil, no auditório de O GLOBO; dia 5 de manhã, visita ao Jornal O Globo e, às 13 horas, almoço oferecido pela direção daquele jornal; dia 6, passeio marítimo. Nos dias 7, 8 e 9, os participantes irão a Brasília onde terão audiência com o Presidente da República.

Deputados paranaenses defendem a construção da "Ferrovia da Soja"

Essa tese vai ser defendida durante o II Simpósio Nacional da Soja que será aberto terça-feira, em Curitiba.

Aproveitando a realização do II Simpósio Nacional da Soja, a ser aberto terça-feira à noite em Curitiba, o Oeste do Paraná voltará a debater a necessidade de se apressar a construção de um importante trecho da chamada "Ferrovia da Soja", velha aspiração dos municípios da região.

O deputado Luiz Alberto de Oliveira apresentará na Comissão de Transporte e Armazenagem do Simpósio um trabalho onde recomenda um pedido de providências ao Governo Federal para o apressamento das obras da ferrovia Guarapuava-Foz do Iguaçu.

Nele, o deputado salienta que a ausência de meios de escoamento da produção tem provocado enormes prejuízos para os produtores agrícolas do Oeste, especialmente depois da chamada "corrida da soja". "Hoje, depois de criar condições de tornar-se o primeiro produtor de soja do Brasil — o que deverá ocorrer nos próximos anos — o Paraná precisa, mais do que nunca desta ferrovia", afirma o deputado Oliveira, acenando com os números da safra de 1976, onde a participação paranaense supera quatro milhões de toneladas.

Luiz Alberto de Oliveira destaca que a importância da construção do trecho que ainda falta seria melhor avaliada "se argumentássemos que a ferrovia em apreço, depois de concluída, transportaria seguramente 50% da produção nacional da soja".

Segundo o documento a ser discutido durante o II Simpósio Nacional da Soja, o Ministério dos Transportes informou que os projetos finais de engenharia das novas ligações Guarapuava-Cascavel e Cascavel-Foz do Iguaçu estão concluídos e que o início das obras está previsto para 1980.

Acreditando que a demora pode ser grande demais, Luiz Alberto de Oliveira, solicita ao Simpósio da Soja que encareça ao Governo Federal, através de seus canais competentes, a agilização do início das obras da ferrovia.

O primeiro trecho Guarapuava-Cascavel representa uma distância aproximada de 24w quilômetros, enquanto o segundo, entre Cascavel e Foz do Iguaçu e um pouco menos

— cerca de 144. Uma vez concluída a obra, a Ferrovia da Soja, ela se tornaria uma importante via de escoamento da produção paraguaia que tem no porto de Paranaguá seu principal canal de exportação.

SOJA, UM BOM ALIMENTO

Sob o título "uma estratégia de comunicação para introduzir a soja na alimentação humana", a Secretaria da Agricultura do Estado de São Paulo, através da Coordenadoria de Assistência Técnica Integral (CATI), apresenta um importante trabalho que certamente merecerá destaque entre as teses apresentadas à Comissão de Alimentação Humana e Animal do Simpósio Nacional da Soja.

Assinado pelo engenheiro agrônomo Heli Corrêa, o trabalho mostra as carências nutricionais do brasileiro, de um modo geral e as comprovadas qualidades da soja no que diz respeito principalmente as calorias e proteínas. Acentua que o incremento do seu consumo contribuiria grandemente para suprir as deficiências nutricionais apontadas.

A recomendação da Secretaria da Agricultura de São Paulo recomenda, assim, que sejam montadas nos vários pontos do País, estratégias de comunicação como as planejadas para os 80

municípios da região de Ribeirão Preto, com a finalidade de difundir por todos os meios a soja, como uma alternativa para a solução do problema nutricional brasileiro.

MAIS TRABALHOS

O presidente da Comissão Diretora do II Simpósio Nacional da Soja, deputado Lazaro Dumont disse que os trabalhos e teses tem chegado em bom número a Comissão e que os responsáveis pela triagem terão excelentes documentos para escolher.

Por problemas técnicos, a Comissão de Triagem se reunirá somente na terça-feira pela manhã para fazer a seleção, o que em princípio estava previsto para este final de semana.

Segundo Lazaro Dumont, muitas entidades telefonaram para a Comissão Diretora mostrando a impossibilidade de fazer seus trabalhos em tempo, daí porque a dilatação do prazo para a entrega das teses.



SÍCULA

IND. E COM. DE FERRO E AÇO LTDA

Matriz: Rua Mal. Floriano, 5005
End. Teleg. "SÍCULA" - Cx. Postal, 656
Fone: 24-4514 P(A)BX — Curitiba-Paraná
Filial: Rua Dr. Colin, 740 — Fones: 22-4129 e 22-4592
Joinville — Santa Catarina

FERRO E AÇOS TREFILAÇÃO PRÓPRIA

Trefilados (redondo, quadrado e sextavado)
Aços especiais importados. Aços liga e carbono até 20". Tubos de parede grossa e Scheibel 40. Ferro chato e quadrado. Cantoneiras. "U", "I" e "H". Latão redondo, quadrado e sextavado.

Efetuamos cortes em chapas e barras.

COMÉRCIO E INDÚSTRIA SAULLE PAGNONCELLI S/A

NECESSITA

- | | |
|---|--|
| 1 — CHEFE DE SEGURANÇA
— Com referência
— Espírito de liderança | 3 — UM MECÂNICO ELETRICISTA
— Para chefiar oficina mecânica
— Capacidade de liderança
— Experiência mínima 3 anos
— Idade superior a 30 anos |
| 2 — 3 GUARDAS DE SEGURANÇA
— Com referências | |

Tratar à rua Presidente Castelo Branco 141 ou fones 22-0223, 22-0055 e 22-0523 ou por carta - Caixa Postal nº 33 - Herval do Oeste - SC, com Dr. Edio.

Acordo com Alemanha beneficia a produção de gado de corte

Dieter Brandes e José Carlos Ramos, pesquisadores da EMPASC/EMBRAPA estiveram em Brasília, participando da aprovação do roteiro do projeto técnico-financeiro

"Adoção de Nova Tecnologia através de Sistemas de Produção para Bovinocultura no Estado de Santa Catarina", decorrente do acordo básico de cooperação técnica que de-

verá ser renovado entre os governos do Brasil e da República Federal Alemã.

O projeto permitirá o desenvolvimento em Santa Catarina de sistemas de produção de gado de corte pela Estação Experimental de Lages, incluindo a instalação de um laboratório de nutrição animal e avaliação de plantas forrageiras e sistemas de produção de gado de leite pela Estação Ex-

perimental de Itaiá.

Uma vez renovado o acordo, o governo alemão liberará recursos para aquisição de máquinas, implementos e material de laboratório, bem como para a manutenção de técnicos alemães no Estado e para a concessão de bolsas de estudos a pesquisadores brasileiros para aperfeiçoamento em instituições daquele país.

Martesan, o maior fabricante de móveis coloniais de Santa Catarina, comunica:

a abertura d'"O Feirão dos Móveis", com a mais completa linha de móveis de estilo, a preços de fábrica. Em exposição, diariamente, ao lado da fábrica Martesan, na BR. 101, próximo à Polícia Rodoviária, em Serraria - São José. "O Feirão dos Móveis" - beleza e qualidade com os menores preços.



Visite
**"O FEIRÃO
DOS MÓVEIS"**
Tudo a preço de fábrica!

MARTESAN
MARTESAN MÓVEIS LTDA. INDÚSTRIA E COMÉRCIO

As condições de balneabilidade das nossas

praias são as melhores do País

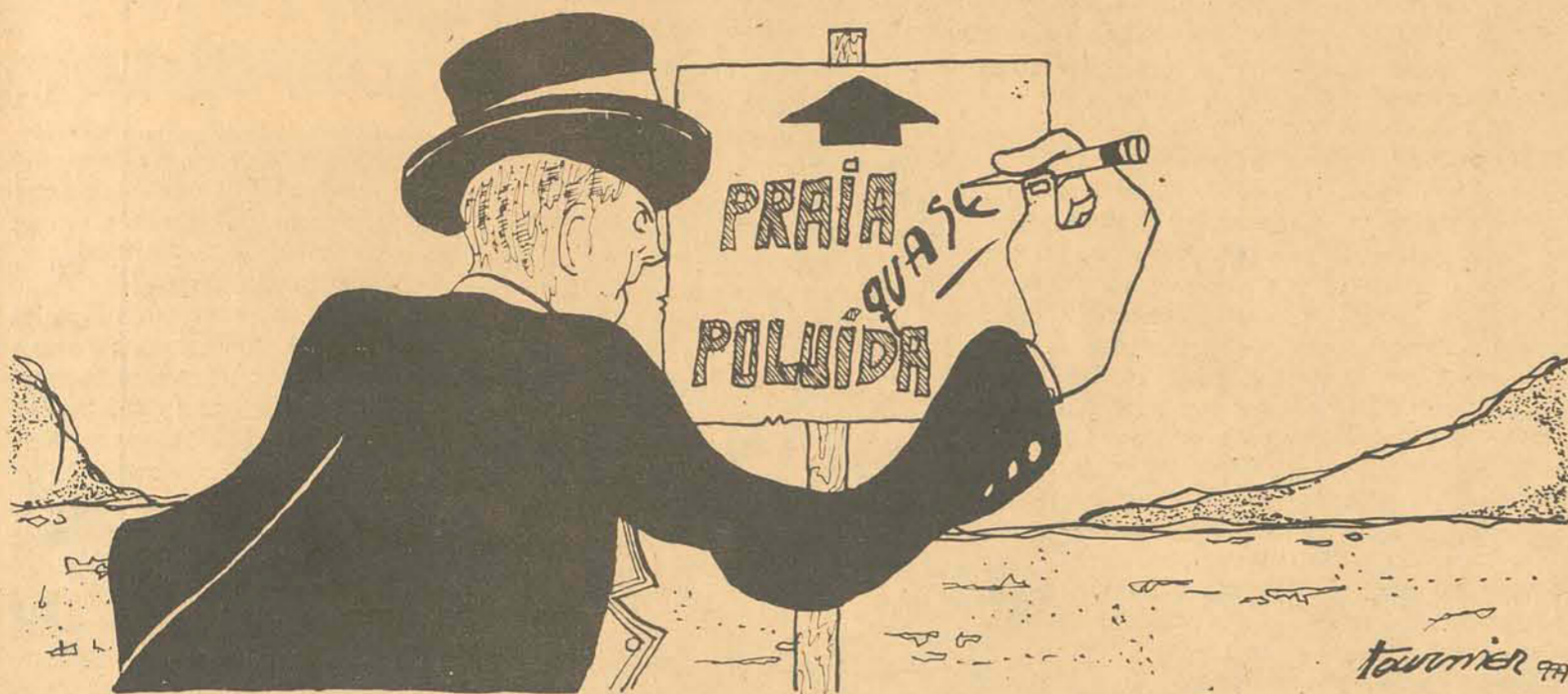

No fim da última temporada de verão, fevereiro passado, quando as praias da Ilha de Santa Catarina e da costa continental de Florianópolis começavam a ter rareado o número de seus banhistas, surgiram, e foram criticadas pelo atraso, as primeiras placas colocadas pela Fundação de Amparo à Tecnologia e Meio Ambiente, indicando a impropriedade para o banho de mar, de alguns trechos poluídos.

Técnicos da FATMA explicam hoje que o atraso se justificou pela necessidade de medir o grau de poluição de cada praia durante o seu tempo de máxima ocupação, época em que todos os banhistas vão ao mar e que, com isto, fornecerá o verdadeiro índice de contaminação dos balneários, nos trechos de maior demanda.

Foi, então, de dezembro de 76 a março de 77, completado um trabalho iniciado de fevereiro a abril de 76, que procedeu a cerca de 1.000 análises bacteriológicas nas praias das baías Norte e Sul da capital, constatando um índice elevado de colimetria fecal, devido ao lançamento, no mar, dos esgotos de Florianópolis.

BALNEABILIDADE

Os resultados, para a colocação das placas de advertência aos banhistas, indicaram praias com maior grau de poluição, como Matadouro, Balneário, Jardim Atlântico, Saudade, Praia do Meio, Itaguaçu e Bom Abrigo, e outras com pequenos pontos de contaminação, como Cacupé, Santo Antônio de Lisboa e Sambaqui.

As praias mais distantes do conglomerado urbano são muito pouco poluídas, como Canasvieiras, Jurerê, Ingleses, Santinho e Rio Vermelho, ou não poluídas, como Campeche, Armação ou Pantano do Sul. Onde há poluição, asseguram os técnicos, esta é "mais ou menos" localizada, dependendo da temperatura, dos ventos e das correntes marinhas.

Essas correntes, entretanto, de um modo geral, não estendem até as praias distantes a poluição das mais próximas do centro urbano. E o químico Domingos Alberto Rocco, da FATMA, anima-se a considerar, em que pesem os virtuais despejos de esgotos, as praias do litoral catarinense como as de melhores condições de balneabilidade, no País.

CONTAMINAÇÃO

A contaminação dessas praias, próximas aos redutos mais populosos, se dá pela ocorrência de bactérias intestinais, provenientes do esgoto doméstico. Daí a das praias de alguns bairros residenciais, como da linha de Coqueiros, na capital, ser permanente, enquanto que a de outros balneários, onde a população flutuante é superior à fixa, como Camboriú, é periódica, incidindo somente durante a temporada de verão.

O fato das praias ocupadas serem poluídas, explica o engenheiro sanitário Luiz Celso, também da FATMA, não significa que os banhistas vão, necessariamente, contrair doenças. Ele diz que em estudos feitos na Inglaterra e nos Estados Unidos, até hoje não foi comprovada uma correlação entre doenças de veiculação hídrica e poluição das praias.

O risco ou não para a saúde do banhista, dependerá, sempre, do grau de saúde da população próxima aos balneários contaminados. "O aviso das placas, no caso, não constitui uma proibição, mas um alerta para o banhista, que pode escapar ileso ou correr o risco de contrair hepatites, febre tifóide, gastroenterites e outras doenças de que seja portadora uma pessoa, do grupo que usa o mar próximo para os seus despejos.

PRECAUÇÕES

A FATMA, há mais de dois anos, vem estudando e aplicando medidas corretivas e preventivas, relacionadas à recuperação e à conservação dos balneários, não só da capital, mas do litoral catarinense. Genericamente inspeciona edificações, quanto ao destino final dos despejos domésticos; verifica sistemas, examina e recomenda medidas relativas às fossas, especialmente quanto ao seu dimensionamento.

Essas medidas são tomadas com auxílio do Departamento Autônomo de Saúde Pública e principalmente nos balneários mais distantes da capital, uma vez que para esta, reconhece que não há,

mesmo, interesse por outra solução que não seja a implantação do adequado sistema de esgoto. Analisa, no entanto, o cumprimento de exigências básicas com relação aos projetos hidro-sanitários das novas edificações.

Tais estudos a FATMA realiza com uma equipe de quatro engenheiros, um químico e seis laboratoristas, contando com o apoio, além do DASP, da Casan, da Prefeitura da capital e das prefeituras dos demais balneários e da Cetesb, de São Paulo. Paralelamente, implanta um laboratório central, habilitado a proceder a todas as análises físico-químicas necessárias à determinação da composição dos efluentes industriais.

PRIORIDADES

A prioridade desses trabalhos, no Estado, é dada para a Praia de Camboriú, onde, no objetivo de atingir e manter um padrão de balneabilidade recomendável à recreação de contato primário, foram feitos cerca de 500 análises bacteriológicas e tomada uma série de precauções e medidas corretivas. Os estudos, nesse balneário, foram iniciados há dois anos e as medidas efetivas, iniciadas há mais de um ano em agosto de 76.

Entre as medidas adotadas, no Balneário de Camboriú, destacam-se tarefas corretivas em 98 edifícios; construção de interceptor de esgotos na Avenida Brasil; construção de linha de recalque para os esgotos procedentes dessa avenida; e instalação de conjuntos moto-bombas para o recalque dos esgotos coletados. Encontram-se em obras ou para serem iniciadas, outras medidas como a formação de uma lagoa de estabilização, a dragagem mecânica do Rio Marambaia e a construção de uma baragem próxima à foz desse rio.

Todas essas medidas são de caráter temporário, já que a solução, mesmo, é a implantação do adequado sistema de esgotos. Estarão concluídas antes do início da próxima temporada de verão. Trabalhos semelhantes, guardada a observação de outras características,

estão sendo realizados em Barra Velha, próximo a Joinville.

LAGOA DA CONCEIÇÃO

Com relação à poluição da Lagoa da Conceição, a

FATMA procedeu à coleta de amostras em 16 pontos, as quais representaram cerca de 200 análises bacteriológicas. Foi constatado expressivo índice de colimetria fecal e os pontos mais comprometidos são os que se localizam em frente aos restaurantes da Lagoa. Adianta, entretanto, o químico Domingos Rocco que nem toda a lagoa está poluída.

A poluição da lagoa, segundo ele, é proveniente do lançamento de esgoto *natura* ou de efluentes de fossas, em valos e galerias pluviais, diretamente nas suas águas. Afirma, ainda, que alguns restaurantes chegam a largar detritos, restos de camarões, carapaças de siris, ostras e lixo doméstico, em baldes, na superfície da lagoa. Isto, embora não comprometa a fauna do rico viveiro de peixes e espécies marinhas, cria considerável contaminação para aquele depósito.

A FATMA, constatado isso, procedeu à inspeção sanitária dos restaurantes e principais edificações, recomendando medidas a serem adotadas, especialmente com relação às fossas, como construção de novas unidades, ampliação das atuais, limpeza periódica e construção de trincheiras filtrantes.

CONSCIENTIZAÇÃO

Para o presidente da FATMA, economista Idaulo José Cunha, tal constatação, no caso da lagoa, vale como um alerta, pois os responsáveis são os seus não muitos moradores.

"Eles — afirma — estão criando problemas para eles mesmos; e em circunstância fácil de evitar, bastando, para isto, a observação de instalações adequadas em suas casas e seus estabelecimentos".

Para o presidente da FATMA, a medida ideal, aqui, seria a educação do povo, dos próprios moradores da margem e dos arredores da lagoa, que deveriam ser os seus fiscais. Situando que o procedimento de alguns desses moradores, e comerciantes, é tão incon-

A afirmação é feita pelos funcionários da Fundação de Amparo à Tecnologia e Meio Ambiente, órgão do Governo do Estado, baseados nos primeiros levantamentos realizados.

veniente que chegam a fazer despejos noturnos na água da lagoa, para não serem vistos pelos demais habitantes. Idaulo Cunha informa que novos trabalhos, corretivos e preventivos, deverão ser iniciados, por mais três ou quatro meses, incluindo a fiscalização da mesma área.

Buscando essa conscientização do povo em geral, a FATMA vem realizando campanhas sensibilizadoras, especialmente nas escolas de primeiro grau, onde, há pouco, foram distribuídos 70 mil exemplares da revista em quadrinhos "A Turma da Mônica e a Poluição das Águas". Essa distribuição, nas escolas, é feita com orientação apropriada, através da disciplina que trata da matéria, Ciências Naturais.

OUTRAS TAREFAS

A FATMA, que foi criada em junho de 75, para estimular e desenvolver a tecnologia e orientar as ações voltadas à proteção do meio ambiente, trabalha ainda noutros projetos, que constituem as suas metas prioritárias, no sentido de implantar, gradativamente, os sistemas estaduais de desenvolvimento da tecnologia e do controle da poluição, preservando os recursos naturais.

Entre esses projetos, avulta, exatamente, o das Águas Balneárias, além de outros como da Poluição Industrial; da Reserva Biológica do Sassafrás; dos Promontórios, Ilhas e Mangues; do Levantamento Aerofotogramétrico; do Parque Estadual da Serra do Tabuleiro; da Previsão e Controle da Poluição Industrial; do Apoio aos Estudos sobre Gaseificação do Carvão de Santa Catarina (apenas levantamento de dados, já que o projeto final é desenvolvido pela Petrobrás); e do Mapeamento Topográfico e Sistemático do Estado.

O economista Wilmar Guedes, da FATMA, frisa ainda a importância de trabalhos como os projetos do Sistema de Informações sobre Tecnologia e Meio Ambiente e de Implantação do Centro de Informações, que vai propiciar ao pessoal técnico da Fundação o melhor acesso ao acervo de dados.

Encontro científico traz cerca de dois mil dentistas

De 11 a 15 de novembro os profissionais estarão envolvidos, nesta capital, na participação de 16 cursos da especialidade.

Trata-se do 2º Congresso Catarinense de Odontologia, da 8ª Jornada Catarinense de Odontologia e da 5ª Semana de Odontopediatria. Ao todo, serão oferecidos aos participantes 16 cursos, com um total de 1.470 vagas, segundo informou o presidente da comissão organizadora do congresso, professor Almir Clemente Cunha.

— Fizemos a propaganda do Congresso mais voltada para os Estados de Santa Catarina, Rio Grande do Sul, Paraná e São Paulo, embora tenhamos enviado também alguma coisa até para a Amazônia. Até o momento já recebemos confirmação da presença de delegações de profissionais e acadêmicos de vários estados, entre eles, do Espírito Santo e Brasília.

Segundo o dentista Almir Cunha, o Governador Catarinense já dispensou do ponto os dentistas que são funcionários públicos estaduais e vão participar do congresso. O mesmo também aconteceu para os que trabalham nas repartições da área federal. Estão dispensados, os dentistas do Estado de São Paulo e Paraná e também aqueles que trabalham para o Sesc e Sesi. Até o momento, somente o Estado do Rio Grande do Sul não se manifestou a respeito do assunto.

— Somente de Santa Catarina — e explicou — devemos contar com a presença de aproximadamente 400 profissionais de odontologia, que é mais ou menos o número que comparece nas nossas promoções. Desta vez, vamos contar também, com firmas que fabricam equipamentos odontológicos, que vão montar stands — consultórios completos na área coberta do Colégio Catarinense onde será realizado o Congresso. As salas de aula abrigarão os 16 cursos.

CONGRESSO

O 2º Congresso Catarinense de Odontologia, é uma promoção conjunta da Associação Brasileira de Odontologia — Seção SC, Conselho Regional de Odontologia de Santa Catarina, UFSC e Escola de Aperfeiçoamento Profissional da ABOSC.

Nos dias 12 e 13, serão realizados os cursos de "Cirurgia", pelo professor Fernando de Souza Lapa, da Faculdade de Odontologia de Campinas-SC; "Análise Gerencial em Clínica Odontológica (Economia Profissional)", pelos professores Walter Anchieta Robinson e Renan Rademacher, da Universidade Federal de Santa Maria-RS.

"Radiologia", será ministrado pelos professores Edu Rosa, Murillo José Nunes de Abreu, Delmo Tavares e Edemir Costa, da disciplina de Radiologia Oral da UFSC; "Periodontia", pelo professor José Hildebrando Todescan, da Faculdade de Odontologia da USP; "Prótese Fixa" — metalocerâmica, pelos professores Edy Sá Carneiro e Décio de Oliveira, da Faculdade de Odontologia de UFRGS.

"Diagnóstico Oral", pelo professor Flávio dos Santos, de Ponta Grossa - PR; "Ortodontia Preventiva", pelo professor Nivaldo José Nicodemus Nuernberg, da UFSC.

Nos dias 14 e 15, serão proferidos dois cursos de "Odontopediatria", pelos professores Bernardo Gonzalez Vono e Astrid Zaramella Vono, da Faculdade de Odontologia de Bauri-SP; Traumatologia (Cirurgia), pelo professor Italo Honorato Galdehman, da Faculdade de Odontologia da UFRGS; "Dentística Clínica", pelo professor Wilson Garone Filho, da Faculdade de Odontologia da USP; "Radiologia" — Interpretação, pelo professor Roberto Koblner Lopes Sampaio, da UFRJ; "Endodontia", pelos professores Roberto Holland e Waldir de Souza, de Araçatuba-SP; "Prótese Total", pelos professores Vinício Olinger e Saulo Rogério Stelen de Albuquerque, da UFSC e "Análise Gerencial em Clínica Odontológica — Economia Profissional", pelos professores Walter Anchieta Robinson e Renan Rademacher, da Universidade Federal de Santa Maria — RS.

Como convidado especial, o professor Dioracy Fontorrada Vieira, abordará o tema "Ligas para Metalocerâmica".

Aplicação de fluor reduz incidência da cárie

Embora já tenha sido comprovado que a ingestão de certa dosagem de fluor diariamente é o melhor meio de se evitar as cáries dentárias, apenas três cidades catarinenses possuem água fluoretada — Blumenau, Brusque e São Bento do Sul — enquanto que a Capital, com mais de 100 mil habitantes, ainda não foi beneficiada com esse sistema. Aqui, a Casan apenas adiciona cloro à água, como forma de tratamento.

Tendo em vista essa carência, boa parcela dos pais levam as crianças aos dentistas, para que seja feito um tratamento de fluoretação tópica, que reduz em 40 por cento a incidência de cáries nas mesmas. Entretanto, os dentistas comprovam que o fluor ingerido, seja através da água, alimentos ou comprimidos, é 60 por cento mais eficaz do que o aplicado diretamente nos dentes.

OS BENEFÍCIOS

A eficácia do uso do fluor para diminuir o índice de cáries dentárias, foi abordada pelo professor Rogério Hildebrand, responsável pela cadeira de Odontopediatria da Faculdade de Odontologia da UFSC, o qual comentou apenas o aspecto clínico do problema.

Segundo explicou o professor, o fluor é um dos principais meios de combate às cáries dentárias no momento, o qual vem sendo usado há vários anos.

— O fluor pode ser aplicado topicamente — diretamente nos dentes — ou através de ingestão de água e alimentos que contenham sais de fluoreto de cálcio. Nos alimentos, o meio mais eficaz é a adição do produto no sal de cozinha, mas este processo não é usado ainda no Brasil, salvo em experiências. Pode também ser ingerido em comprimidos, mas sempre sob orientação do dentista que deve saber que a criança não está tomando algum complexo vitamínico que contenha o produto, para que a dosagem seja correta.

O fluor aplicado topicamente mais usado é o fluoreto de sódio acidulado, "sendo que as aplicações devem ser feitas por odontopediatras, pelo menos em quatro idades, aos três, sete, nove e 12 anos, sendo recomendada a aplicação anual. Acontece que o fluor aplicado topicamente não é tão resistente quanto o ingerido, tendo um efeito bastante instável".

A aplicação do fluor nas referidas idades deve-se aos seguintes fatos que a recomendam: aos três de idade, a criança já tem todos os dentes de leite; aos sete, os incisivos e primeiros molares permanentes já nasceram; aos nove, já terá além dos já citados, os incisivos superiores e alguns pré-molares e aos 12 anos, todos os dentes fixos com exceção dos sisos.

APLICAÇÃO NA INFÂNCIA

— A aplicação do fluor deve ser feita durante a infância, quando há maior possibilidade de ocorrerem cáries, já que nesse período, em geral, a higiene bucal das crianças é deficiente e elas ingerem com mais frequência alimentos que propiciam o aparecimento das mesmas, como açúcar e carboidratos.

Explicou o professor Rogério Hildebrand, que o fluor deve ser usado até a idade adulta. Já nos adultos a influência do produto é menor, uma vez que os dentes já estão calcificados e resistentes. Nesse caso, a maior causa de cáries são os problemas de gengivas e tecidos de sustentação dos dentes.

MEIOS DE FLUORETAÇÃO

Além da fluoretação tópica e da que pode ser feita através da água para abastecimento público, o produto pode também ser aplicado diretamente nas caixas d'água de uso domiciliar. "Caso não queiram colocar o fluor no reservatório da casa, o mesmo poderá ser adicionado a um filtro para uso da família".

— Pode-se também — prosseguiu — fazer o bochecho, com fluoreto de sódio. Isso deveria ser feito diariamente, após uma correta escovação dos dentes. O fluor aplicado topicamente reduz em média, 40 por cento a cárie dentária, enquanto que o ingerido, a média fica em torno de 60 por cento.

Segundo o professor, já há um número razoável de pais que levam os filhos para a aplicação de fluor, "mas ainda não é o ideal. Levando-se em consideração os benefícios que o tratamento traz, o custo é bastante acessível. Aqui na Faculdade, em todas as crianças que se encontram em tratamento, ao receberem alta, é feita a fluoretação.

GESTANTES

Um dos aspectos abordado pelo titular da cadeira de Odontopediatria da Faculdade de Odontologia, foi a importância da mulher ingerir fluor antes e durante a gestação, devido aos benefícios que acarreta à criança.

— É recomendável que a mulher comece a ingerir fluor três meses antes de iniciar a gestação, embora reconheçamos que isso seja quase utópico, pois geralmente a mulher não sabe quando vai ficar grávida. A recomendação deve-se ao fato de que a criança em formação absorve o fluor do corpo da mãe, mas somente depois que o organismo dela estiver saturado do mesmo.

O dentista alertou que o fluoramento deve ser usado sob orientação técnica, por causa da dosagem que sendo alta demais pode ser prejudicial.

CR\$ 362.340.859,00: o orçamento da Prefeitura para o próximo ano.

A proposta foi encaminhada à Câmara de Vereadores. De acordo com o projeto, elaborado pelo Executivo Municipal, este valor representa aumento nominal de 62,06% em relação ao orçamento de 77.

O orçamento para 1978, o núcleo habitacional do Pasto do Gado, os lotamentos irregulares da Capital, os problemas das ruas do Estreito, a arrecadação de tributos pela Prefeitura, o problema da construção de estradas clandestinas, os estudos que estão sendo feitos pelo Geipot — Empresa Brasileira de Planejamento de Transportes, foram alguns dos assuntos tratados pelo prefeito Esperidião Amin, em seu encontro semanal com a imprensa.

ORÇAMENTO

Foi entregue à Câmara de Vereadores, que deverá aprovar ou não, a previsão orçamentária para 1978, que é da ordem de Cr\$ 362.340.859,00. O orçamento "consustancia a estratégia de governo e o programa de trabalho da Prefeitura, dando destaque à: implementação do projeto Cura — Comunidade Urbana de Recuperação Acelerada — ênfase aos serviços de limpeza pública, execução de via do Plano Diretor, no trecho compreendido entre as ruas Nossa Senhora do Rosário e Avenida Atlântica, e ampliação e melhoramento do Sistema Municipal de Ensino".

HABITAÇÃO

A Prefeitura teria conhecimento de um núcleo habitacional que está sendo construído em Pasto do Gado, pelo governo do Estado, com sub-habitações? — A Prefeitura não só tem conhecimento como está colaborando na construção. São casas modestas e pobres, talvez possam ser consideradas "sub-habitações". Entretanto, é uma solução provisória que após a construção do Estádio será resolvida.

LOTEAMENTOS

Os loteamentos irregulares em Florianópolis constituem um grande problema, e temos falta de uma legislação mais rigorosa e explícita para o assunto. Entretanto, a Prefeitura tem tomado as providências necessárias, e esta semana foram impetradas mais duas ações; contra o loteamento Frederico Veras e Tercasa, ambos na Trindade. Outro comportamento adotado pela Prefeitura em relação, é de não conceder o Alvará de construção até que toda situação esteja regularizada. No entanto isto pode causar um problema social. Então nós ajudamos para que o loteamento seja obrigado a fazer as obras de infra-estrutura, ou de comum acordo com os moradores realizamos as obras e depois eles pagam à Prefeitura.

O loteamento dos Açores, em Pântano do Sul, também deverá ter suas obras interrompidas, já que está causando grandes transtornos à população. As obras de terraplenagem interrompem o acesso para Costa de Dentro, e o fechamento de algumas valas tem provocado inundações que normalmente não aconteciam. O secretário de Obras Marcos Brusa, já determinou que as valas fossem abertas, e a firma só poderá continuar com as obras, depois de solucionar todos os problemas, e criar condições para que os serviços não provoquem transtornos à população.

Um programa para estimular a criatividade das crianças escolares

Paralelamente ao 1º Salão Catarinense da Criança, que será iniciado dia 17, os professores estarão reunidos para estudar os modernos meios de educação.

A Coordenadora do Curso de Pedagogia, através de seu coordenador, Valmir José da Silva e mais dois professores, auxiliados pela Coscoo — Coordenação dos Serviços Comunitários — elaboraram um projeto que pretende divulgar e incentivar a criatividade das crianças: o I Sacri — I Salão Catarinense da Criança, a se realizar de 17 a 23 de outubro, no campus universitário da Trindade.

Está programado, paralelo ao I Sacri, a III Jornada de Educação — com debates sobre modernos métodos de pedagogia — destinada a professores de escolas básicas e estudantes de pedagogia. Os dois programas se desenvolverão paralelos por se entrelaçarem nos objetivos. "Estes programas objetivam estender a atuação da universidade em termos de educação, sobretudo fazer um relacionamento mais estreito com as escolas da comunidade", declarou Valmir José da Silva.

O I Sacri se desenvolverá com a participação das escolas da comunidade, de 1º grau e pré-escolares, que irão ao campus (média de 4 escolas por dia), onde "desenvolverão atividades artísticas, culturais e esportivas. As atividades artísticas se desenvolverão através de teatro infantil, exposição de artes, demonstração de alguns métodos educacionais especiais aplicados em escolas, como é o caso da escola Curso Elementar Menino Jesus, que fará demonstração do Método Montessori durante a exposição do "salão", informa Valmir José da Silva.

MÉTODO MONTESSORI

O Método Montessori baseia-se na auto-educação por meio de brinquedos educativos, destinados principalmente ao aperfeiçoamento dos sentidos, como corpos sólidos de tamanho e formas variadas, pedaços de tecido colorido para educação da percepção visual, exercícios rítmicos e outros. Os professores, durante as atividades dos alunos, somente têm o

PAVIMENTAÇÃO

Os buracos e paralisação das obras de pavimentação da Rua Araci Vaz Calado, foram consequências das chuvas que a partir de agosto, praticamente, caíram incessantemente. O único trecho que faltava para ser pavimentado; da rua São Pedro à Irmã Bonavita, um aclave de 17 por cento teve suas obras paralisadas porque inicialmente a obra previa a construção de taludes, que depois foram substituído por muros, e em virtude da modificação do projeto, as desapropriações aos terrenos fronteiros que seriam necessárias, teve seu processo retardado. Segundo Marcos Brusa, secretário de Obras do município foram mantidos contatos com os moradores da região para que os muros fossem construídos, e depois acertado o preço das áreas desapropriadas. Eles se recusaram e as obras foram paralisadas. "Das fortes chuvas que caíram durante o mês passado, e início deste arrancaram as lajotas que estavam colocadas, e abriram alguns buracos".

Entretanto, as ordens de desapropriação dos terrenos já foram liberadas, "e se o tempo permitir em breve a obra estará pronta". Conforme Amin não houve interrupção, e sim paralisação em consequências das chuvas.

TRIBUTOS

Considero imoral o adiamento dos pagamentos de impostos salvo quando haja erros da documentação. É mais imoral pedir anistia aos que não pagaram, pois é desrespeitar os que pagaram". A situação da Prefeitura de Florianópolis não permite que os impostos sejam atrasados, e tão pouco perdoados.

ESTRADAS

Sobre algumas estradas que estavam sendo construídas clandestinamente; como a do morro do Saco Grande: ela já foi embargada (a de Saco Grande), e o plano diretor prevê o disciplinamento para a abertura de ruas: proteção ao verde e condições de segurança. Quanto a abertura de estradas para fomentar a especulação imobiliária, disse Amin: "evitar a especulação é impossível, no máximo podemos aproveitá-la em benefício da cidade".

TRÁFEGO URBANO

O Geipot — Empresa Brasileira de Planejamento de Transportes — está desenvolvendo três estudos sobre o trânsito em Florianópolis. O primeiro a ser entregue em 27 de outubro é o Plano de Ação Interna de Transportes e Tráfego, e os recursos para colocar o Plano em prática já foram conseguidos junto a Ebtu — Empresa Brasileira de Transportes Urbanos. Outro o Plano de Transportes Coletivos, estará pronto até o final do ano, e por último, o Plano Diretor de Transportes Urbanos, que estará pronto em julho do ano que vem, e abrange também os municípios vizinhos. Com estes estudos a Prefeitura pretende dar uma estrutura nova melhores condições aos pedestres, e motoristas.

Cooperativa habitacional pede ao BNH que retire a cobrança dos altos juros

Em menos de dois anos o preço do Conjunto Habitacional Itaguaçu, no Jardim Atlântico, aumentou de Cr\$ 34 milhões para Cr\$ 86 milhões. Surpreendidos com a inflação, os adquirentes recorrem ao BNH.



Aproximadamente 70 dos 348 associados do "plano quatro" da Coophab, criado com a finalidade de construir o Conjunto Habitacional Itaguaçu, no Jardim Atlântico, não terão condições de financiar os apartamentos de dois ou três quartos. Isso devido ao reajuste superior a cem por cento sobre o preço estimado no início do plano, determinado pelo Banco Nacional da Habitação.

O presidente da Cooperativa Habitacional Intersindical dos Operários e Servidores de Florianópolis (Coophab), Hélio Raulino, afirma que "a única solução é o BNH ceder, abrir mão dos juros que foram debitados, só assim uma grande parcela de associados vai ter condições de financiar os apartamentos". Ele acrescenta que "a correção monetária foi um dos fatores agravantes no encarecimento. Isso está no contrato, é lei do BNH". De 27 de fevereiro de 76 a 30 de agosto deste ano, foi debitada uma correção monetária de Cr\$ 17.044.359,67 devida ao BNH.

No início do plano, em abril do ano passado, segundo uma estimativa, a obra custaria menos de Cr\$ 34 milhões, passando a custar, com a conclusão, quase Cr\$ 58 milhões. — mas na realidade custará aos mutuários Cr\$ 86 milhões. Hélio Raulino diz que "o valor do contrato, inflacionado, é de Cr\$ 86 milhões, firmado pela Coophab e Inocoop, perante o BNH. O valor do contrato de maior que o custo da obra (Cr\$ 58 milhões), por causa dos juros. E o valor do documento que temos que pagar".

O presidente da Coophab explica que na época que o contrato foi firmado o valor da UPC (Unidade Padrão de Crédito) era Cr\$ 42,87, "estava barato, mas não podíamos imaginar que o valor chegasse a essa altura". Atualmente vale Cr\$ 223,80. Ressalta que "não foi dito aos associados que iriam pagar os apartamentos pelo valor do contrato, e não pelo custo da obra, como pensavam".

— O associado assinou um termo de compromisso no escuro, sem entrar em maiores detalhes, eu também assinei. A diretoria da época deveria orientar. O contrato juridicamente é legal, mas no começo alguém deveria ter visto que a construção sairia muito cara.

No princípio, o sonho da casa própria.

O plano para a construção do Conjunto Habitacional Itaguaçu com 348 associados, principiou em abril do ano passado. Pelos cálculos iniciais, levados ao conhecimento dos cooperativados,

um apartamento com dois quartos custaria Cr\$ 114.313,71. Depois do reajuste, que segundo o presidente da Coophab, "também é uma estimativa", passou a valer Cr\$ 216.650,00, a ser pago em prestações mensais, inicialmente, de Cr\$ 2.818,00.

Os apartamentos com três quartos custariam, segundo a estimativa inicial, Cr\$ 141.117,72, passando para Cr\$ 268.113,00, depois do reajuste. As prestações iniciais serão de Cr\$ 3.478,00. Para adquirir o apartamento com dois quartos o cooperativado deve ter, hoje, uma renda de Cr\$ 8.200,00 e para três quartos, Cr\$ 9.680,00. Na época em que o contrato foi assinado, a renda familiar exigida era bem mais inferior.

Há um mês, aproximadamente, os 348 associados começaram a manifestar justificável descontentamento diante do reajuste de quase cem por cento. A primeira denúncia do reajuste de quase cem por cento. A primeira denúncia pública partiu de um conselheiro da Cooperativa Intersindical, através de uma carta ao jornal "O Estado". Também a Federação e o Sindicato dos Bancários, atendendo reclamações de quase cem funcionários de empresas bancárias, associados ao plano, constituíram uma comissão "para apurar os motivos do encarecimento da obra".

A direção da Cooperativa constituiu um grupo de trabalho para analisar a documentação, esperando encontrar alguma falha nos cálculos dos preços dos apartamentos, que justificasse a majoração de quase cem por cento.

Essa comissão, formada com os próprios associados, a maioria engenheiros, e economistas, analisou todos os documentos e chegou a conclusão que, "juridicamente, está tudo certo", achando, no entanto, que a obra começou cara. O contrato é legal, mas não deixa de ser leonino", isto é, fraudulento.

A atual diretoria da Cooperativa assumiu em 25 de maio deste ano, quando o "plano quatro", para construção do Conjunto Itaguaçu já contava com um ano e um mês de vida ilegal. Isso porque os diretores da Coophab não eram sócios do plano, eleitos em assembleia, explica Hélio Raulino.

Ele admite que "quando assumimos nada mais poderia ser feito porque o contrato global de empreitada, firmado entre a Coophab e a construtora Taba S.A. — Empreendimentos, já estava assinado". O documento, datado de 26 de fevereiro de 1976, tem as assinaturas dos então presidente e diretor financeiro da Cooperativa.

No apelo, a esperança dos proprietários.

O presidente da Cooperativa acha que a situação dos quase 70 (correspondente a 20 por cento dos 348) associados do plano, sem condições de financiar os apartamentos, merece "uma atenção toda especial do Banco Nacional da Habitação". Acrescenta que "a própria financeira (Apec) está preocupada com o valor dos apartamentos, porque não há interesse de financiar caro. A financeira deu o dinheiro para a construtora porque recebeu ordens superiores, mas preocupada".

Afirma que "esse custo, que está aparecendo, é uma estimativa. O BNH ao receber o fechamento do programa, que já foi encaminhado à Delegacia Regional de Curitiba, vai achar que o preço está realmente elevado". Na exposição de motivos, a Cooperativa solicita que o Banco Nacional da Habitação baixe os juros.

— Tudo indica que eles vão olhar isso com carinho, para surpresa dos associados, confessa Hélio Raulino, otimista.

A diretoria é eleita por dois anos

O presidente da Coophab, Hélio Raulino, diz que o próprio estatuto da Cooperativa e as normas do Banco Nacional da Habitação regulam a existência da Cooperativa por um período de dois anos, no máximo.

Explica que "uma construção do BNH, que eles dão o nome de plano, é dirigida por uma cooperativa e essa cooperativa só pode ser dirigida por elementos associados ao plano. É feita uma assembleia e é eleita uma diretoria, como foi eleita a nossa".

— Concluído esse plano, quando forem entregues os apartamentos aos associados, ai pega-se o livro de registro de associados e a cooperativa entra em liquidação, como nós já estamos fazendo com essa. A diretoria anterior da Coophab, segundo Hélio Raulino, "esteve 10 anos no poder e se omitia muito. No momento está legal, por esse plano, porque a diretoria é composta de associados e foi homologada pelo BNH". Levando-se em consideração que a existência de uma cooperativa não pode ser superior a dois anos, a Coophab agiu ilegalmente por cerca de oito anos, gerando planos para construção de conjuntos habitacionais. O atual presidente diz que "cambia ao BNH, que sabe da existência das diretorias (a anterior estava no poder há dez

anos) solicitar a liquidação da Cooperativa".

A antiga diretoria da Cooperativa Habitacional Intersindical, antes de deixar o poder, firmou a 9 de março de 76, um contrato de prestação de serviços, "transferindo ao Inocoop todos os seus poderes, ficando apenas com o cadastramento dos sócios". Hélio Raulino julga esse procedimento "estranho" e diz não entender como o BNH aprovou a construção do Conjunto Itaguaçu, que "começou cara. Como é que o BNH homologou? Eles têm gente competente para saber em quanto resultaria o plano".

O Inocoop é pago para fiscalizar

É função precípua da Cooperativa Habitacional Intersindical dos Operários e Servidores de Florianópolis, "inscrever e representar os associados, funcionando sob orientação do Inocoop. Tudo que queremos solicitamos ao Inocoop, que é pago com dinheiro da Coophab", ressalta Hélio Raulino.

Ainda segundo declarações do presidente da Coophab, somente em agosto, a Cooperativa pagou ao Inocoop a importância de Cr\$ 119.728,00, correspondente a 560 UPCs (Unidade Padrão de Crédito), cujo valor é de Cr\$ 223,80, atualmente.

Hélio Raulino afirma que é competência do Inocoop "fiscalizar o andamento da obra, diariamente; eles são obrigados, para isso são pagos. O Inocoop tem uma equipe de engenheiros para permanecer diariamente nas obras".

Se forem confirmados os comentários que circulam entre os associados, sobre irregularidades na construção, começando pelo material usado, "fica claro que o Instituto de Orientação às Cooperativas Habitacionais do Estado de Santa Catarina — Inocoop — falhou com a fiscalização".

A Associação de Poupança e Empréstimo de Santa Catarina — Apec, que aparece no contrato como financeira, já realizou uma vistoria em mais da metade dos 30 blocos. Mas os resultados desse levantamento ainda não são conhecidos pela direção da Cooperativa.

O contrato não previu também a pavimentação

A cláusula primeira do "contrato global de empreitada" estabelece a construção de um conjunto residencial, com 219 apartamentos com três e 129 com dois quartos, em 30 blocos, somando 24.388,93 metros quadrados de área construída, e "urbanização do ter-

reno, correspondente a essa unidade, no Jardim Atlântico, conforme projeto aprovado pela Cooperativa". A urbanização compreende a plantação de grama, árvores, ajardinamento em geral, etc.

Entretanto, nenhuma cláusula foi dedicada ao item pavimentação, sendo necessário a interferência da Prefeitura. O Presidente da Cooperativa, Hélio Raulino, disse que o prefeito Esperidião Amin, ao saber do problema, prometeu a pavimentação de todas as ruas, na presença do superintendente do Inocoop e dos membros do grupo de trabalho — constituído para "descobrir se o aumento do preço dos apartamentos é legal".

Hélio Raulino lamenta que devido a uma omissão no contrato, os associados terão que pagar 50 por cento do valor das obras de pavimentação — a Prefeitura arcará com a outra metade, explica. "Deveria ser incluído no custo da obra, mas vai ser cobrado por fora, além desse total, incluído no financiamento, em parcelas mensais". Adianta que a Prefeitura já solicitou ao Inocoop todos os dados técnicos, como extensão, largura das ruas do Conjunto Habitacional Itaguaçu.

Amin reconhece deficiências do plano

O Prefeito Esperidião Amin informa que a Prefeitura não dispõe ainda de recursos para executar as obras de pavimentação nas ruas do Conjunto Habitacional Itaguaçu, no Jardim Atlântico. Isso, explica Amin, ocorre porque o projeto depende de financiamento por parte do Banco Nacional da Habitação, dentro da Carteira de Financiamento a Equipamentos Comunitários.

A Prefeitura está analisando o problema criado com o esquecimento do item pavimentação no contrato de empreitada e deverá enviar, em breve, um estudo ao BNH. Amin acrescenta que o projeto, aprovado, segundo ele, em setembro de 75 na gestão anterior, deveria ter sido vetado por esse motivo. E assegura que tomara essa medida se fosse feito na época.

Esperidião Amin afirma que as deficiências do Conjunto Itaguaçu, como de tantos outros loteamentos, foram constatadas, há dois meses, quando fez uma visita ao local, acompanhado de técnicos do Inocoop e do Programa de Ação Comunitária do Governo do Estado, Prefeitura e Cohab. Depois da entrega oficial do Conjunto, os mutuários solicitaram ao prefeito a execução da pavimentação das ruas, pela Prefeitura.

os problemas dos professores - II

Presidente da Alisc

"A ausência de leis que definam a posição do professor facilita a manipulação política"

A Associação dos Licenciados de Santa Catarina (Alisc), foi fundada em 1963 e tem como objetivo reunir todos os professores habilitados (com curso superior específico) do Estado. Atualmente conta com cerca de 1.950 sócios inscritos. Seu presidente, professor Júlio Wiggers, além da defesa dos licenciados, assumiu também a dos designados (professores habilitados que são contratados "pro-tempore" pelo Estado), sendo ele também um designado. Aqui ele não fala apenas como o homem que está movendo uma ação contra o Estado (veja matéria nesta página), mas como um conhecedor da situação dos professores.

E quando Júlio Wiggers começa a falar a respeito dos professores dificilmente fala pouco. Mas não porque seja prolixo, ou falador: é que ele ouve muito. Nas viagens que faz como presidente da Alisc ouve de centenas de professores os dramas, as queixas, as dificuldades de uma profissão que cada vez mais oferece menos atrativos. Como resultado as informações que ele tem, por força de ofício, são muitas. E provavelmente poucas pessoas em Santa Catarina tenham a visão global da realidade do magistério que ele tem. Justamente pela sua postura de ouvinte, de confessor, de válvula de escape de todos aqueles que não podem falar com medo de perder o emprego.

Ele acha que o problema principal do professor se refere mesmo ao exercício da profissão, a competição com o pessoal não habilitado. "Não é uma profissão regulamentada e a própria legislação vigente permite, nas substituições, que se chame alguém sem qualquer habilitação". E reforça esta opinião:

— A educação formal pode ser dada por qualquer um. Na lei 5.692, que regula o ensino, há recomendações para que os professores sejam habilitados, mas no final a mesma lei abre um leque de possibilidades. Isso é próprio de um país que não preparou mão-de-obra para a educação.

No ensino de primeira a quarta série existem 6 mil professores sem habilitação. "É um terreno fértil para nomeações de cunho político e isso é um entrave para o desenvolvimento do ensino". Segundo Wiggers a gravidade da situação está em que "o governo não se preocupou em nomear pessoas adequadas para ensinar e agora o pessoal nomeado não pode ser substituído. Temos mão-de-obra especializada para o ensino e ele efetivamente está sendo ministrado por pessoas não habilitadas".

Estamos passando, diz ele, "por uma situação transitória muito melindrosa: e essas coisas pesam no nível de ensino".

A REFORMA
Em 1970 foi feita uma reforma de ensino que teria agravado — ao invés de solucionar — os problemas da educação. A explicação está no fato de que foi uma reforma feita sem uma prepara-

ção adequada dos professores, na medida em que, de um momento para outro triplicou o número de salas e abriu uma grande frente de trabalho para o magistério. "E a classe não estava preparada para assumir a reforma nem quanto ao número nem quanto a qualidade. Então surgiu um grande número de livres-atiradores".

Diz Wiggers que uma agravante é "o planejamento feito nos gabinetes, a reforma vir de cima para baixo, quando a execução é feita a nível de sala de aula. Se o professor não está preparado para esta execução, a reforma dá com os burros n'água".

Após a reforma de 1970, foram feitas outras "mini-reformas", surgiram interpretações novas e como resultado o professor ficou "sem saber o que é para fazer, sem saber qual é a reforma que está valendo, não sabe se pode reprovar, se tem que aprovar. Isso deteriora a qualidade do ensino, deteriora a profissão".

MANIPULAÇÃO

"A ausência de leis que definam a posição do professor — explica Wiggers — facilita a manipulação. O professor não sabe o que pode e o que não pode fazer. Os regimentos internos das escolas foram abolidos. Afica fácil a manipulação política".

A lei 5.692 diz que as escolas devem ter regimento interno, mas, denuncia o presidente da Alisc que "a Secretaria e o Conselho Estadual de Educação aprovam a existência de escolas básica sem que estas possuam o regimento. Não existindo a norma unificada, o professor fica sem defesa, sem saber o que fazer. No momento em que um coordenador cisma com um professor, acha que algo está errado, só depende da vontade desse coordenador. O professor é julgado arbitrariamente".

A manipulação é feita principalmente, afirma Wiggers, "pelo antigo inspetor escolar, atual coordenador". E cita casos:

— Um professor do Pedro II, em Blumenau, foi desligado porque reclamou de atraso de salário. Para se manter no cargo sem problemas o professor precisa ter uma força política atrás. Em Lages um professor foi obrigado, pelo coordenador — que aliás não é formado — a se inscrever em um partido político para conti-



nuar recebendo aulas no ano seguinte. E na época das eleições o Salomão (ex-secretário da Educação), foi à TV negar que os professores fossem forçados a se filiar a partidos políticos. Mas na realidade o professor é forçado.

SEM HABILITAÇÃO

O presidente da Alisc lamenta que "a autoridade local, o coordenador, não precisa ter nenhuma habilidade pedagógica para ser nomeado para o cargo. Pode ser qualquer um, às vezes um líder político da região, ou que manipule politicamente, mesmo sem ter capacidade para orientação pedagógica e administrativa escolar". Estes fatores seriam indicadores importantes a serem levados em conta "quando se fala em nível de ensino".

A função do inspetor foi descaracterizada, "hoje ele não passa de um mero manipulador político".

Wiggers defende ausência da política na educação, para ele o ideal seria "uma política educacional bem definida, que, onde se usa a unidade escolar para fazer política". E lança um desafio: "as pessoas escolhidas para darem educação precisam ser habilitadas e quem me garante que as pessoas mais capazes pertencem todas ao partido da situação?" E reafirma: "a habilitação profissional deveria ser o critério para escolha do educador".

As ingerências políticas na educação se dariam também em outros níveis, segundo ele:

— A educação está cada vez mais política, na concessão de bolsas, na escolha de assessores, na concessão de carteiras de magistério. Neste caso nós temos que obedecer ao ritual de levar um cartãozinho de político para conseguir algo. Os próprios coordenadores perguntam se não trouxemos nenhum cartãozinho. Isso é a degradação não apenas do professor, mas também dos próprios políticos. O gabarito de um professor é avaliada pela assinatura em um cartãozinho que ele tem que trazer. Estamos retornando, retrocedendo aos tempos áureos do tráfico de influências. Não tem habilitação, mas tem as costas largas, então pode entrar.

A NOVELA

Há na televisão uma novela, ambientada a partir da década de 20, onde a personagem

principal é uma professora, chamada Nina. Ela vive às voltas com um diretor corrupto, num colégio elitista, onde o que menos importa é o conteúdo das aulas e mais as manobras políticas. Wiggers acha que "essa novela faz críticas ao momento presente. O autor percebeu exatamente os detalhes de como todos manipulam o professor. A Nina é a figura do professor hoje, quando um professor exigente pode ser excluído a qualquer momento".

DESIGNADOS

"Os designados continuam a sobreviver sem que nada tivesse sido feito para resolver esse problema". Essa situação de indefinição, informa Wiggers, já começou a dar seus frutos, negativos, para o ensino: "os mais gabaritados mudaram de ramo, foram para colégios particulares ou empresas. Deixaram o magistério ou passaram a fazer do magistério um bico".

Em que pesem as repetidas vezes em que o Secretário Mário Moraes afirmou (na entrevista publicada ontem), que os designados são protegidos, Wiggers afirma que "o designado não tem vínculo empregatício, não pode fazer empréstimos, o comércio já se previne e no fim do ano não vende nada a prazo para os designados". (Quanto ao Ipescc (Wiggers não se refere apenas aos designados, mas aos professores da rede estadual em geral): "esse Instituto abriu uma cooperativa para adquirir casa própria no conjunto que vai construir no Abrão. Pois bem, o teto — para participar da cooperativa era de Cr\$7 mil cruzeiros. E o maior número de contribuintes do Ipescc é o magistério, com esse teto não pode adquirir a casa própria".

Nação que movem contra o Estado, e que sofreu agora mais um atraso os designados pedem que o governo lhes pague Cr\$58.850,00. "Mais dia menos dia eles terão que pagar".

Wiggers diz que estão entrando com novas ações: "as pessoas que dirigem nosso estado nos últimos anos não merecem mais crédito. As promessas foram tantas que os professores não acreditam mais. Se procura manipular a opinião pública, mas no bolso do magistério só tem prejuízo". (Por César Valente).

"Governo quer passar a dívida adiante"

Em resposta à decisão do juiz substituto do Trabalho, Gelson de Azevedo, da Junta de Conciliação e Julgamento desta Capital, que julgou "insubsistente" a execução das parcelas enunciadas no esboço de liquidação do valor a receber apresentado pelos professores designados do Estado, cujo processo tramita na Justiça desde 1973, o presidente da Associação dos Professores Licenciados de Santa Catarina, professor Júlio Wiggers, afirmou que a decisão do juiz substituto ocorrida na última quarta-feira "em nada vai interferir na substância da causa dos designados porque os Tribunais Superiores já deram ganho de causa aos professores". Para Wiggers, o Estado está tentando protelar a ação, e com isso, transferir a dívida de Cr\$58 milhões e 800 mil para o próximo governo.

DIREITOS RECLAMADOS

Aproximadamente 550 professores designados apresentaram no processo um esboço de liquidação, segundo o qual têm a receber do Estado de Santa Catarina as seguintes parcelas: diferenças de salário, a partir de 1971, tendo como paradigma o nível PF-17 (4ª categoria hierárquica do magistério); indenização a título de redução do número de aulas; décimo terceiro salário; décimo terceiro salário proporcional; licença para tratamento para saúde e gestação; ausência para realização de cursos; repouso semanal, férias proporcionais na ocorrência da rescisão; indenização a título de rescisão contratual; horas extras; anotação, na CTPS, da data de admissão; reconhecimento do direito à estabilidade, nos termos do Art. 177, parágrafo 2º da C.F. de 1967; reconhecimento do direito à estabilidade aos que possuem mais de 10 anos de serviço e reintegração dos servidores estáveis com direitos salariais vencidos e vindendos. (Por Evaristo Vieira).

O representante dos designados esclareceu que já entrou em contato com o advogado encarregado da ação, Breno San Vicente, que se encontra em Curitiba e que deverá chegar na próxima semana em Florianópolis, para requerer judicialmente a uma nova ação, visando reclamar as quantias que os designados lhes julgam devidas, "pois a decisão proferida pela Junta de Conciliação e Julgamento considerou a sentença que deu ganho de causa aos designados, apenas declaratória, e não com força executiva".

O presidente da Alisc procurou ainda justificar o despacho do juiz substituto, dizendo que

"Há professores que trabalham doentes"

Durante os primeiros meses letivos deste ano chegaram mais de 6.800 pedidos de licença para tratamento de saúde, para professores, à Secretaria Estadual de Educação. "Mas o número de professores doentes dando aula é bem maior do que este. O professor se alimenta mal; trabalha em três turnos, mais de dez horas diárias; não tem tempo para repousar; nem segurança no seu trabalho", diz o presidente da Associação dos Licenciados de Santa Catarina, Júlio Wiggers.

A situação destes doentes, segundo Wiggers, começou a se complicar no início do ano, quando o secretário de Educação instituiu uma ficha médica que deveria ser obrigatoriamente preenchida por médicos, para liberação dos professores.

— Mas estas fichas são distribuídas em números mínimos, duas ou três por dia. Aqui, na coordenadoria de Florianópolis, as filas para obtenção destes formulários, quando eram distribuídos, iniciavam às 4 horas da manhã".

Tudo teve início - prossegue Júlio Wiggers - com a exigência da Secretaria, no começo do ano, de um atestado médico para a admissão dos professores. "Pessoas que estavam adontadas naquela época tiveram que conseguir um documento médico para obter a função, senão passariam o ano todo sem trabalhar. Mas, se compararmos relativamente veremos que o número de afastados não é tão representativo, pois existem 40 mil professores no Estado, o que dá uma percentagem de apenas 15 por cento".

MULHERES

Outro fato que concorre para esta situação, segundo o presidente da Alisc, é que as mulheres formam a grande maioria no magistério estadual. "Elas sempre necessitam de mais licença, pois além dos problemas de saúde podem estar grávidas".

Os professores que se afastam de seu cargo por poucos dias e não conseguem a ficha da Secretaria, são descontados em folha. Não é considerado válido atestado expedido por médico particular. Este fato gerou uma profunda polêmica que levou a Associação Catarinense de Medicina a efetuar um protesto, considerado "meio violento", por Wiggers.

Ele cita o caso de uma professora que teve um aborto e foi afastado do serviço com prejuízo de seus salários. "Em Lages e Tubarão falei com professores que estavam afônicos, não podiam dar aula, tinham, inclusive, que escrever o que queriam comunicar. Estes não conseguiram licença porque não obtiveram a tal ficha".

ESDRÚXULA

A situação é considerada esdrúxula por Júlio Wiggers. Ele não aceita que o secretário não queira acatar os atestados médicos. "Seria a mesma coisa se os médicos quisessem determinar qual o currículo ideal para o primeiro grau. Não se pode entender que o secretário esteja controlando pessoalmente as licenças médicas", diz.

— Temos muitos professores sem condições de dar aula que estão trabalhando com prejuízo para sua saúde. Se alguma destas pessoas vier a morrer por causa disso, vamos denunciar o fato, responsabilizando quem concorreu para isto.

PROTESTO DA ACM

No final da semana passada, depois de um pronunciamento do Secretário Mário Moraes, da Educação, onde frisou que muitos professores se encontram afastados das escolas por ordem médica a esmo gozando de boa saúde, a Associação Catarinense de Medicina expediu nota de protesto.

No primeiro item do documento, assinado pelo presidente da entidade, médico Júlio Cordeiro, diz da "profunda estranheza" que causou o pronunciamento do secretário "pela forma genérica e agressiva com que atingiu toda a classe".

Júlio Cordeiro contestou ainda afirmação do Secretário que o assunto já teria sido tratado junto a ACM. "Jamais, em momento algum, a ACM, único órgão representativo dos médicos de Santa Catarina, foi identificada pela Secretaria da Educação, por qualquer forma ou meio, das eventuais irregularidades que possam estar ocorrendo", diz o documento.

"Em que pesem as declarações do secretário de educação, a ACM reitera seu pleno apoio ao governo, colocando-se, como sempre, à disposição", encerra a nota.

SAÚDE

O Secretário da Saúde, Hélio Ortiz, diz que o assunto não está afeto à sua pasta. "Nós temos uma comissão que está estabelecendo normas para a licença e aposentadoria a todos os funcionários estaduais, por problemas de saúde", disse, acrescentando que na nova legislação será analisado o aspecto da readaptação do funcionário que tiver que ser remanejado por problemas de saúde.

Esta comissão, segundo secretário, visa a reformulação da legislação vigente que estava ultrapassada, "serão dadas definições de muitas coisas novas".

Comentando que o interesse na instituição deste trabalho é antigo, mas que a comissão só foi formada no final da semana passada, o secretário disse o término da tarefa está previsto para o dia 8 de novembro.

Neste documento serão dadas novas de terminações às 9 juntas médicas que funcionam no interior do Estado. A estas juntas caberá a avaliação dos casos de afastamento por doença.

Hélio Ortiz disse que uma outra comissão que trabalha na reestruturação do Dasp está definindo um novo serviço de juntas médicas que será implantado, ainda sem prazo definido. (Por Lourenço Cazarré).

Maior rigidez para autorizar cursos

Criação de cursos para a formação de tecnólogos, a preocupação permanente do Governo Federal com a qualidade do ensino e as novas normas para autorização e reconhecimento de cursos superiores, foram anunciados ontem ao repórter Laudelino Santos Neto, pelos professores Lauro Zimmer, do DAU e Rodolfo da Luz, do CFE, que representaram o Ministro Ney Braga nas solenidades comemorativas dos 10 anos da FESSC de Tubarão.

Pesquisas - CNP; Banco Nacional de Desenvolvimento Econômico - BNDE; Conselho Federal de Educação; Ministério do Planejamento e cinco reitores de universidades federais.

Assim, foi conseguida a unificação da política e execução da pós-graduação no Brasil, e nenhum novo curso terá qualquer auxílio de uma daquelas agências de não for previamente autorizada pelo Conselho de Pós-Graduação.

Por outro lado, frisou Lauro Zimmer, a política de formação de mestres e doutores para as universidades federais até o momento não tem sucesso, o que não acontece com as instituições particulares. Estas sofrem a concorrência das federais, e na maioria dos casos não dispõe de recursos para garantir financeiramente um número representativo de professores, durante dois ou mais anos, cursando pós-graduação fora de sua região.

Para minimizar a questão, o Conselho Federal de Educação, através do Plano Nacional de Pós-Graduação, está criando diversos cursos e especializações, em todo o Brasil, num total, cada um, de 360 horas, para dar um mínimo de condições aos professores existentes.

VAGAS

Usando de um certo eufemismo técnico, o professor Lauro Zimmer afirmou que não há problemas de vagas para o ingresso na universidade, mas simplesmente "uma demanda reprimida" em alguns cursos. Esta demanda reprimida seria, por exemplo, no caso de Medicina, os estudantes que não passam no Vestibular, tentando anos seguidos. Com isso, a relação entre o número de vagas e o de candidatos, neste curso, é atualmente, no Brasil, de 1/70.

Enquanto isso, a nível nacional, os cursos da área de Pedagogia estão com 50% das vagas ociosas, não preenchidas. Com outros dados, diz o professor catarinense que não há problemas realmente de vagas, pois o número de egressos do II grau, em todo o Brasil, é atualmente de 350mil, que corresponde ao número de vagas oferecidas nas universidades.

A curto prazo, para solucionar estas distorções, o DAU está com vários projetos de criação de cursos superiores para formação de tecnólogos, como por exemplo, tecnólogo em açúcar de cana, em Alagoas; na área de couros e calçados, e em Novo Hamburgo; têxtil, no Rio Grande do Sul, e o mais importante deles, o Centro de Educação Tecnológica, que irá formar recursos humanos para o Pólo Petroquímico de Camaçari, na Bahia.

Excetuando a iniciativa da UDESC, que está criando cursos de tecnólogos nas áreas de suinocultura e agricultura, Santa Catarina ainda tem muito que fazer, declara Lauro Zimmer. Disse que cursos na área do carvão poderiam ser criados no Sul, txis no Vale do Itajaí, Alimentos no Oeste e de bovinocultura no Planalto de Lages.

SALÁRIO

Sobre os baixos salários que percebem os professores brasileiros, Lauro Zimmer disse que o problema existe e só será resolvido pelo próprio mercado de trabalho. Afirmou que no momento está sendo elaborado no MEC e nos próximos dias será enviado para assinatura do Presidente Geisel, um projeto criando Autarquias Especiais, que terão estruturas flexíveis, podendo auferir recursos através de prestações de serviços e, com isso, pagar aos professores um salário compatível com o mercado.

Na área privada reconhece Lauro Zimmer que o problema é muito mais sério, porque a clientela (os alunos) não resiste pagar altas mensalidades que redundariam em salários mais justos. A solução, para ele, está sendo encontrada através do crédito educativo, que já está atingindo a 350 mil alunos.

Novidades em vigor em 78

O Conselho Federal de Educação (CFE) está revendo todas as normas de autorização e reconhecimento de cursos superiores, tornando-as muito mais rígidas, com o objetivo de ordenar a expansão do sistema universitário, "permitindo que ele seja bem coordenado e fortalecido" — afirmou em Tubarão o professor Rodolfo da Luz, diretor-geral do órgão.

Dentro da nova sistemática, o CFE não examinará mais processos isolados, mas sim vários de uma mesma região e numa só época. As necessidades de cada região em termos de ensino superior serão estabelecidas a priori pelo MEC, cabendo então ao CFE apenas compatibilizar os pedidos com a realidade.

NOVO PROCESSAMENTO

Rodolfo da Luz esclareceu que com os novos critérios que entrarão em vigor já a partir de 1978, a autorização e o reconhecimento de cursos superiores não será mais um processo acabado. Mas sim através de um acompanhamento contínuo, desde a autorização até o reconhecimento definitivo. Neste acompanhamento as comissões visitadoras do CFE farão relatórios periódicos, com correções imediatas dos defeitos encontrados, beneficiando não só as instituições de ensino, mas principalmente os alunos, que terão sempre assegurada a boa qualidade do ensino.

No que se refere à aprovação de professores, o CFE irá doravante exigir muito mais, inclusive com a formação mínima de especialização e trabalhos publicados.

A novidade da nova sistemática, é que o CFE aprovará ao mesmo tempo todo o corpo docente da faculdade, com critérios diferentes para titulares, assistentes e auxiliares de ensino.



A esquerda, Rodolfo Luz e à direita, falando, Lauro Zimmer.

— A atual preocupação do Ministério da Educação e Cultura, na área do ensino superior, é consolidar o sistema existente. Assim, antes de expandir, vamos ordenar. — A afirmação é do catarinense Lauro Zimmer, diretor interino do Departamento de Assuntos Universitários (DAU) do MEC.

Expressando em números esta política do Ministério da Educação, disse que em 1972 foram autorizados 370 novos cursos superiores no Brasil e, no ano passado, apenas 53. Este ano, segundo Lauro Zimmer, não passará de dez.

QUALIDADE

— A expansão do número de vagas nos cursos superiores na década de 60 e início da década de 70, não teve uma correspondente no número de professores habilitados. Para resolver este problema, criou o MEC o Plano Nacional de Pós-Graduação, que até 1979 formará 16 mil mestres em Ciência e 1.400 doutores em Ciência.

— Este Plano - sublinha Lauro Zimmer - é coordenado pelo Conselho Nacional de Pós-Graduação, cuja Secretaria Executiva é do próprio DAU, e formado por diversas agências que tratam de pós-graduação no Brasil - Conselho Nacional de

INFORMATIVO ADEMI/SC



Noticioso sobre a construção civil sob a responsabilidade da Associação das Empresas do Mercado Imobiliário de Santa Catarina/ADEMI/SC

MAIORES E MELHORES DA CONSTRUÇÃO CIVIL

Segundo a revista EXAME, na sua publicação "Melhores e Maiores", de 1977, são as seguintes as 5 empresas da construção civil, que apresentaram a maior rentabilidade do patrimônio, no Brasil:

- PBK (68,6% de lucro líquido sobre o patrimônio líquido);
- Alfredo Mathias (63,3% idem);
- João Fortes (50,8% idem);
- Diâmetro (29,1% idem);
- Sobloco (27,9% idem).

Se o critério for o do volume de vendas líquidas, são estas as 5 maiores, em Cr\$ 1.000:

- Veplan — 1.838.185
- Gomes de Almeida, Fernandes — 681.959
- Sérgio Dourado — 641.061
- Guarantã — 640.417
- João Fortes — 605.047

De acordo com cada um desses critérios se inverte a proporção de empresas paulistas e cariocas. Sob o ponto-de-vista da rentabilidade do patrimônio, há apenas uma empresa carioca entre as 5 maiores, a João Fortes. Já se o enfoque for o do volume de vendas, há apenas uma paulista, a Guarantã. De qualquer modo, todas as empresas "Melhores e Maiores" de EXAME são empresas privadas nacionais.

O IMPACTO DA DESACELERAÇÃO SEGUNDO EXAME

A mesma publicação, quando faz a análise do setor da construção civil, assinala que esta dividiu com a indústria automobilística, a maior parte dos efeitos da política de desaceleração da economia.

EXAME cita a Resolução 386 e o estrangulamento de algumas linhas de crédito, que chegaram a ser temporariamente suspensas, além de um aumento

bastante acelerado dos preços dos materiais de construção, como fatos e medidas que levaram as empresas do setor a frear o ritmo dos seus negócios e a reduzir os seus programas de expansão.

Entretanto, apesar das dificuldades, e ao contrário da indústria automobilística, a construção civil reagiu mais rapidamente no ano passado. EXAME justifica essa conclusão a partir dos seguintes dados:

"A rentabilidade média sobre o patrimônio foi de 15,3% (em 1976), apenas ligeiramente inferior aos resultados de 1975 (15,4%) e igual aos de 1974. A rentabilidade sobre as vendas aumentou de 10,9% para 11,3% e embora o crescimento das vendas (7,1%) não chegue a ser particularmente entusiasmante (em 1975 foi de 8,6%) e se mantenha a distância do "boom" de 1973 (26,2%) é por certo mais satisfatória que a de 1974 (quando se verificou um aumento de apenas 1,9%), ano em que as construtoras viveram dificuldades ainda maiores. Final-

mente, ao contrário do que se esperava, o endividamento médio do setor diminuiu (passou de 65% para 63,8%, quando se supunha que a falta de capital de giro levasse grande número de empresas a aumentar seus níveis de endividamento)".

Apesar da conclusão relativamente favorável de EXAME, entretanto, é preciso lembrar que os dados em discussão se referem a 1976.

AS EMPRESAS ADOTAM NOVAS ESTRATÉGIAS
A maior resistência das empresas do setor imobiliário ao impacto das medidas governamentais de desaquecimento, justifica em vários planos. Em primeiro lugar as consequências da desaceleração só raramente chegaram às fronteiras da concordata ou da falência, porque se tratava de um setor que tinha alcançado um índice altamente satisfatório de solidez. Em Florianópolis, por exemplo, não há nenhum caso de insolvência, ou de edifícios que pararam na metade.

De outro lado, as empresas se conduziram com agilidade, modificando sua estratégia, geralmente adaptando-a às novas prioridades da política habitacional brasileira, ou direcionando suas atividades para outras áreas, além da construção de residências e apartamentos, como as de obras públicas ou projetos de urbanização.

Uma das grandes de S. Paulo, a Guarantã, reduziu drasticamente os seus projetos residenciais da classe média, para menos de 20% do total do seu faturamento. "Dançamos de acordo com a música" diz David Primo Lattes, diretor-presidente da empresa. "Antes operávamos basicamente em imóveis residenciais, mas já que a política do governo era contrária a essa nova estratégia, mudamos a orientação e concentramos nossos esforços no setor de obras públicas".

Também a Albuquerque, Takaoka, outra grande paulista, afastou-se das construções residenciais para se dedicar a projetos de urbanização, como o Alphaville, um gigantesco e ambicioso plano em execução na periferia de São Paulo, às margens da Rodovia Castello Branco.

Em Florianópolis, igualmente, as empresas da construção civil — junto com dar continuidade a obras já iniciadas e com prosseguir moderadamente os seus planos de expansão na área de imóveis residenciais — vem procurando atingir segmentos do mercado menos vulneráveis às flutuações da conjuntura, para minimizar os efeitos da desaceleração. O setor das obras públicas, as construções mais populares, empreendimentos ligados ao turismo são esses novos segmentos de mercado, onde os empresários da Ilha diversificam seus investimentos e suas atividades.

TURISMO E USO DO SOLO

Na abertura do Seminário sobre o Plano de Ordenamento Turístico do Rio, o presidente da EMBRATUR, Said Farhat, declarou que a expansão turística está relacionado também com a disciplina do uso do solo: "Não poderá haver verdadeiro desenvolvimento turístico sem que se cuide de disciplinar o uso do solo, de forma a permitir sua utilização racional para fruição de todos. Nesse sentido, a sociedade que legisla contra a natureza e a cultura, que são bens de todos, faz a lei amoral".

TEMPO DE REAVALIAÇÃO

O presidente da Associação das Empresas de Crédito Imobiliário do Estado de São Paulo — ACRESP, Luiz Eduardo Pinto Lima, se mostrou favorável à criação de um órgão que coordene as intervenções das autoridades monetárias na política econômica. Como exemplo de distorção que poderia ser corrigida rapidamente por um organismo desse tipo (Ministério da Economia?), ele afirmou que "na área de crédito imobiliário, embora as medidas de contenção tenham sido de grande importância para a política de combate a inflação, e desativação da construção da construção civil e das vendas de imóveis talvez já esteja alcançando um nível de saturação". Segundo Romauro de Almeida, presidente da Continental Crédito Imobiliário, "uma reavaliação dos resultados obtidos e das consequências possíveis em termos sócio-econômicos seria de grande importância para o setor".

Arapuã

LIMPA A CASA PARA O NATAL.

Arapuã
está se preparando para o Natal. E para isso está renovando todo seu estoque.

Todos artigos em 36 meses para pagar.

Corra. As ofertas da Arapuã são para limpar a casa.

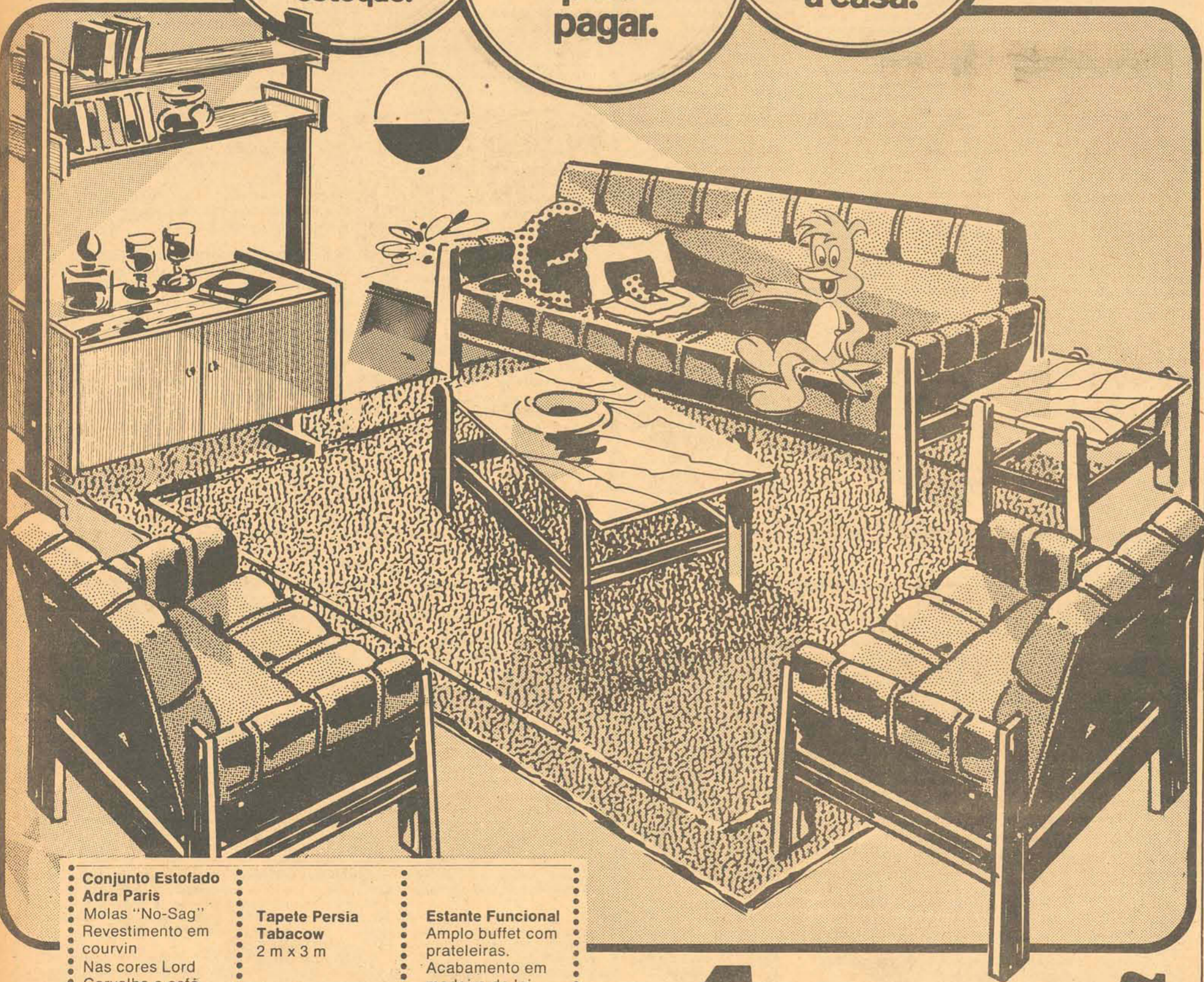

Conjunto Estofado Adra Paris
Molas "No-Sag"
Revestimento em courvin
Nas cores Lord Carvalho e café.

2.999,
A vista ou 199 mensais iguais

Tapete Persia Tabacow
2 m x 3 m

1.899,
A vista ou 139 mensais iguais

Estante Funcional
Amplio buffet com prateleiras.
Acabamento em madeira de lei.

799,
A vista ou 49 mensais iguais

Arapuã

107 lojas pelo Brasil.

SAL SOCIEDADE AMIGOS DA LAGOA APRESENTA



BRINCADEIRA DO BOI

DOMINGO DIA 16

AS 16 HORAS SEMANA DA CRIANÇA

CAFÉ LAGOA

FLORIANÓPOLIS: Rua Felipe Schmidt, 10

Quatro feridos num acidente de trânsito na Capital

Quatro pessoas tiveram que ser medicadas nos hospitais da cidade, na noite de anteontem, em vítimas de um acidente de trânsito, quando estiveram envolvidos quatro veículos. Por volta das 23 horas de anteontem, no Jardim Santa Mônica, em Itacorubi, ocorreu um abalo entre um Volks, um caminhão e duas Kombis. Os feridos, Amauri José Crispim e Evaldo Nunes, encontram-se em estado grave. As outras duas vítimas, Alcides Moretto e Antonio Almerindo Albino, tiveram ferimentos generalizados.

Segundo as informações, o Volks de placas AB-3332, de propriedade de Miguel Pinto Rosa Neto, dirigido por Alci Silveira (residente a rua Padre Schoröder, 74), sem habilitação, estacionou na avenida Madre Benvenuta, em Itacorubi, aproximadamente às 23 horas, no sentido Trindade-Jardim Santa Mônica. Em seguida, o Volks foi abalroado na traseira pela Kombi-Pick-up de placas AB-9701, de propriedade de Hélio Costa (residente a rua Conselheiro Mafra, 182), dirigido por José Justen (residente a rua geral de Imaruim, Palhoça). Um caminhão carregado de vasilhas, placas AW-2270, da Transbel Transportadora de Bebidas Ltda, conduzido

pelo motorista profissional Jardelino Bino (residente no Morro das Pedras, Pântano do Sul), acabou batendo na traseira da Pick-up, que se desgovernou, e projetou-se para o outro lado da pista, caindo no acostamento. O quarto veículo, uma Kombi de Antônio Carlos, placas OS-0019, também envolveu-se no acidente, abalroando a traseira do caminhão. Dirija a Kombi o seu proprietário, Antônio Almerindo Albino (residente a rua Álvaro Ramos), e se encontravam neste último veículo, os acompanhantes, Alcides Moretto, Amauri José Crispim e Evaldo Nunes.

As vítimas do acidente, Antônio Almerindo Albino e Evaldo Nunes, foram transportados para o Hospital Celso Ramos. Alcides Moretto e Amauri José Crispim, para o Hospital de Caridade. Uma unidade do Corpo de Bombeiros se deslocou para o local, pois duas das vítimas permaneciam presas entre as ferragens da Kombi. O Corpo de Bombeiros precisou retirar a parte frontal do veículo, para que os feridos pudessem sair. A ocorrência foi registrada pelo plano da Delegacia de Segurança Pessoal, para instauração do inquérito policial, quando serão apuradas as responsabilidades.

Avião sequestrado continua detido



Dubai, Emirados Árabes Unidos — Funcionários do aeroporto de Dubai informaram que os sequestradores de um avião da empresa

alemã Lufthansa ameaçaram, ontem, explodir o aparelho, se não forem libertados, num prazo que termina hoje, 11 companheiros presos na Alemanha Ocidental e na Turquia.

Segundo as informações, o avião, com 92 pessoas a bordo, deverá permanecer pelo menos até hoje neste Estado árabe do Golfo Pérsico. O governo alemão ocidental, no entanto, disse ter chegado a conclusão de que havia uma vinculação direta entre o sequestro do avião, praticado anteontem, e o do industrial Hanns Martin Schleyer, ocorrido há quase seis semanas.

Os sequestradores de Schleyer também fixaram um prazo, que termina hoje, para o atendimento de suas exigências, que incluem a libertação de 11 terroristas alemães e 2 palestinos, estes últimos presos na Turquia.

Dois mortos e quatro feridos em Blumenau

Blumenau (Sucursal) — Duas pessoas morreram e mais duas resultaram com ferimentos graves, na manhã de ontem, quando um caminhão colidiu frontalmente com um Volks Brasília. O acidente aconteceu por volta das 8 horas, na rodovia Jorge Lacerda, proximidades do Hotel Paraíso dos Poneis.

O caminhão de placas TS-0410, licenciado em Gaspar, dirigido por Euclides Aires, trafegava no sentido BR-101/Blumenau. Na sua frente, um ônibus fez sinal para encostar num ponto. O caminhão, não aguardou a manobra do coletivo e tentou ultrapassá-lo, momento em que colidiu com o Volks Brasília placas BL-6233, que trafegava no sentido contrário.

Com o forte impacto, morreram no local do acidente, o motorista do Brasília, Osvaldo Pereira (47 anos, casado) e sua esposa, Dirce Pereira (43 anos). Com ferimentos graves, o filho do casal, Osvaldo Pereira Filho (11 anos) e Maurício Pereira (22 anos).

As vítimas residiam em Blumenau, na rua Anápolis. Segundo as informações, a família acidentada se dirigia para uma das praias do litoral. O motorista do caminhão, Euclides Aires, não teve ferimentos. Os danos foram de elevada monta. A polícia esteve no local e instaurou inquérito policial para apurar as responsabilidades.

Denúncia: falsificação de diplomas.

A falsificação de mais de 100 diplomas de segundo grau do ensino supletivo foi denunciada, hoje, em Maceió, pela imprensa, mas a Secretaria de Educação e Cultura de Alagoas negou ser a irregularidade recente, explicando que o problema fora constatado há muito tempo e o responsável punido.

A denúncia foi feita pela TV-Gazeta, Canal 7, antes do Jornal Nacional e, segundo comentaram assessores da secretaria, o secretário Murilo Mendes, que viajou ontem à Europa, mostrou-se irritado pelo problema ter surgido às vésperas de sua viagem e, também, quando prepara sua defesa às acusações do deputado estadual José Bandeira (Arena) que o aponta como "empreguista".

Segundo comentou um dos assessores, jornalista Jurandir Tobias, o fato teria acontecido logo no início do atual governo, "mas o responsável fora punido com a demissão imediata". Não se sabe o nome do demitido e, se houve abertura de inquérito, nem o resultado, nem a realização dos trabalhos, foram divulgados.

Arapuã

LIMPA A CASA PARA O NATAL.

Arapuã está se preparando para o Natal. E para isso está renovando todo seu estoque.

Todos artigos em 36 meses para pagar.

Corra. As ofertas da **Arapuã** são para limpar a casa.

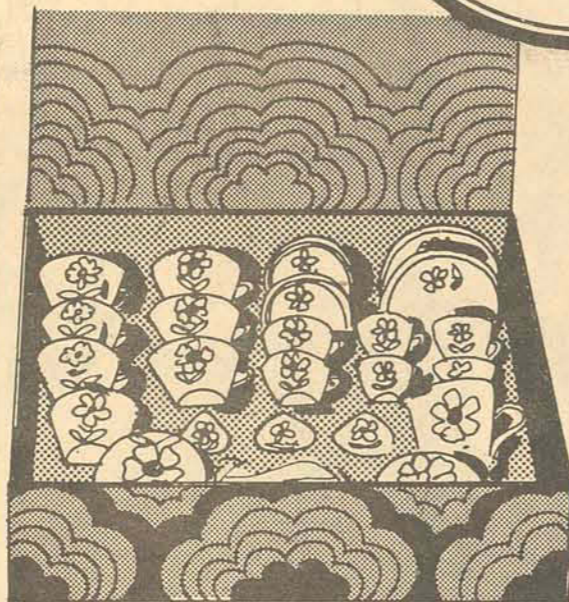

Aparelho de Chá e Café Prelude 17 peças.

Apenas **149,** à vista ou 15 mensais iguais.

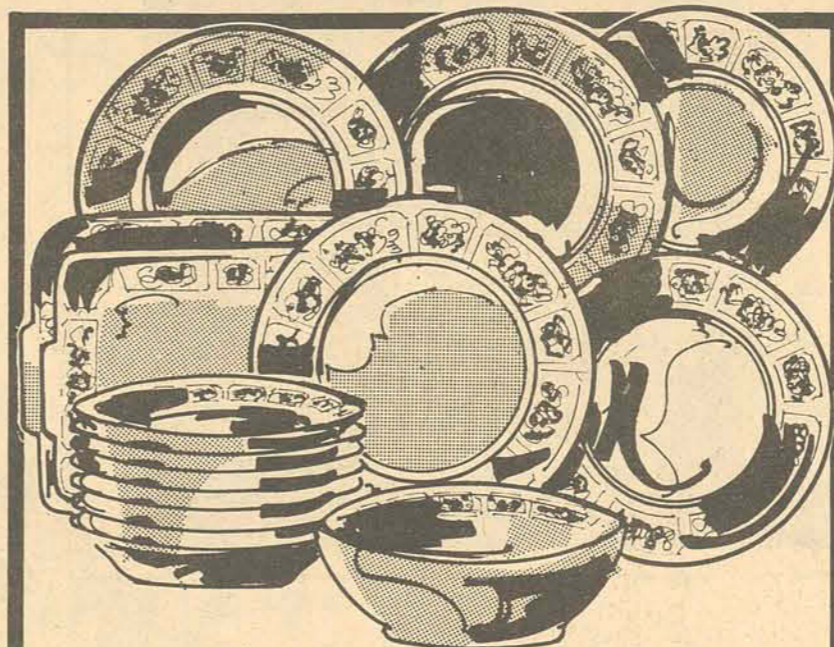

Aparelho de Jantar Dominus Porcelana 22 peças.

Apenas **869,** à vista ou 66 mensais iguais.

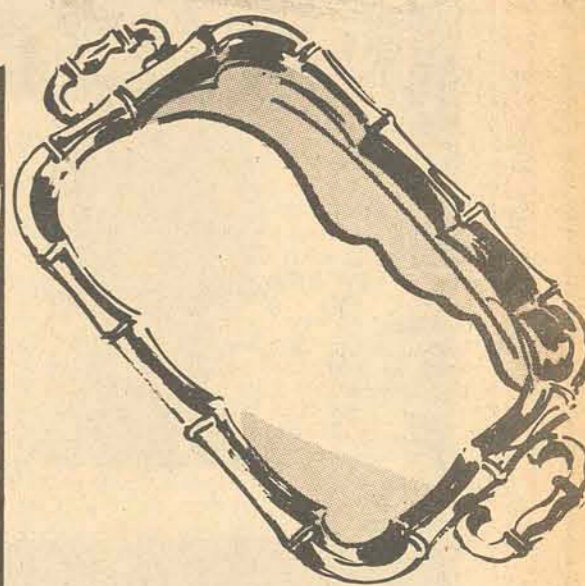

Janveja Amazonas Spam Wolff Apenas

129, à vista ou 13 mensais iguais.

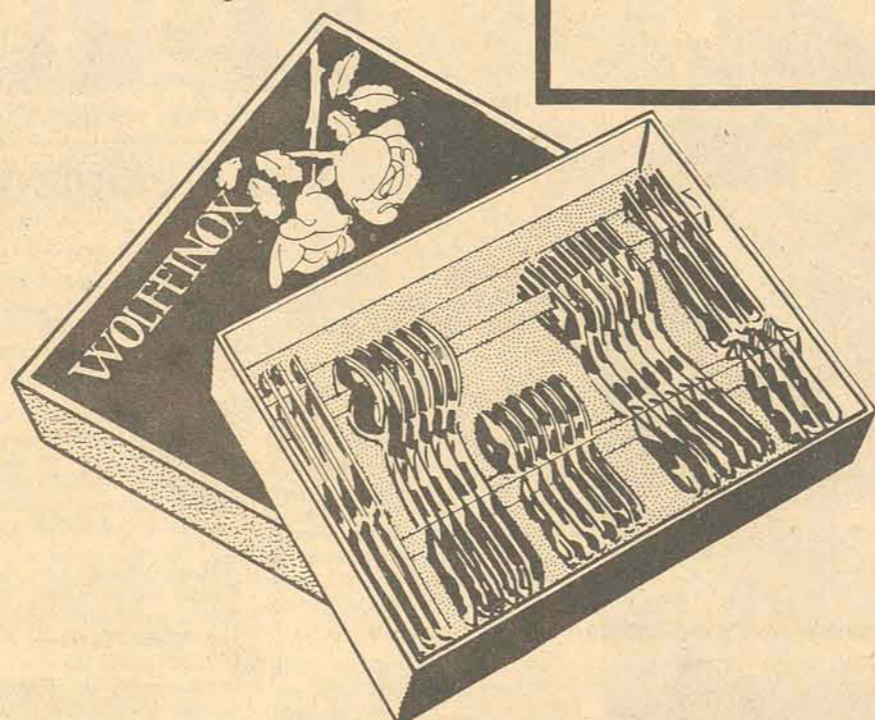

Faqueiro Wolff Spam Macae 24 peças.

Apenas **189,** à vista ou 19 mensais iguais.

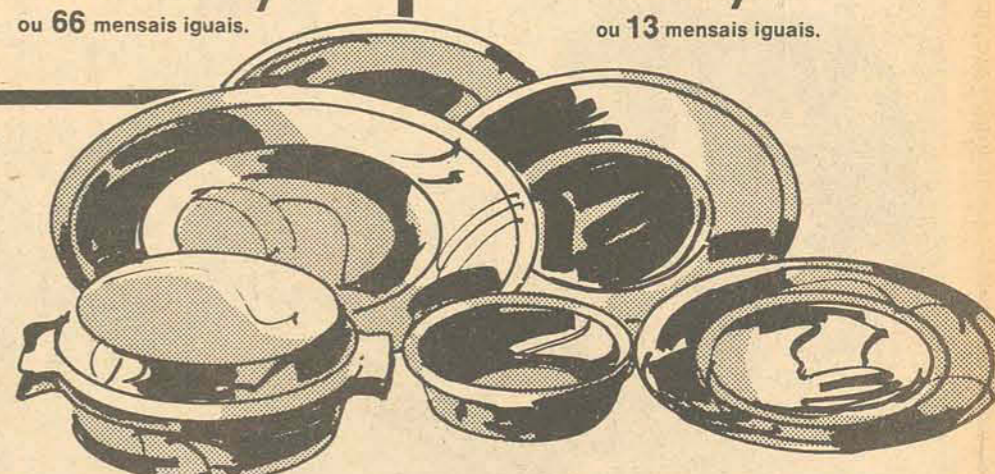

Baixela Iracema Spam 6 peças.

Apenas **379,** à vista ou 25 mensais iguais.

Arapuã

107 lojas pelo Brasil.

VANDA DE SOUZA SALLES

4º TABELIÃO DE NOTAS E 4º OFÍCIO DE PROTESTOS

EDITAL DE NOTIFICAÇÃO DE PROTESTOS

Por não terem sido encontrados pessoalmente nos endereços a mim fornecidos, ou por recusarem a tomar ciência faço saber aos que o presente edital vierem ou dele tiverem conhecimento que deram entrada neste Ofício, para serem protestados contra os responsáveis dentro do prazo legal os títulos com as seguintes características:

Np - Cr\$ 15.000,00 - apresentante: Banco Itaú S/A - devedor: PEDRO PAULO PEREIRA - CPF nº 009.542.689.

Dp - Cr\$ 1.583,00 - credor: J.M. Stos S/A - apresentante: Banco do Brasil S/A - devedor: ARMANDO GONZAGA - CGC nº 82.874.167/0001-29.

Dp - Cr\$ 12.213,00 - credor: Riopel S/A - apresentante: Banco do Brasil S/A - devedor: PAPEL CATARINENSE LTDA.

p - Cr\$ 2.339,66 - credor: Winston - apresentante: Banco do Brasil S/A - devedor: BAZAR TATILON LTDA.

Dp - Cr\$ 1.961,75 - credor: Vigilax Alarome e Proteção Ltda - apresentante: Banco do Brasil S/A - devedor: BERNARDETE FÁTIMA DE AZEVEDO - Doc: nº 83.28504.

Dp - Cr\$ 1.658,35 - credor: Nicolas Theodore Gatos Filhos Ltda - apresentante: Banco do Brasil S/A - devedor: PERPETUA MULLER - CGC nº 82.833.773/0001.

Np - Cr\$ 1.351,62 - credor: Financiadora Volkswagen S/A - devedor: EDEZIO BASTOS - CPF nº 096.372.309.

Np - Cr\$ 2.619,50 - credor: Financ. Volkswagen S/A - apresentante: Banco Bamerindus do Brasil S/A - devedor: CLOVIS VARELLA GHIORZI - CPF nº 100.009.090.

Np - 28.000,00 - apresentante: Banestado S/A - devedor: HELIO MUNDEL LACERDA - CPF nº 028.764.699.

Dp - Cr\$ 1.216,00 - credor: Posto Oásis Ltda - apresentante: Banco Real S.A. devedor: WALMOR RAULINO KRETZER - 20.599.502/0001.

Dp - Cr\$ 2.311,12 - credor: Etiqueta Art. Gráfica Ltda - apresentante: Besc S/A - devedor: COMERCIO REPPRES. MIWAL.

Dp - Cr\$ 1.490,00 - apresentante: Hoepcker do Comércio S/A - devedor: ANGELINA CANDIDA G. VALLIM - CI nº 241.928.

Dp - Cr\$ 2.650,00 - apresentante: Hoepcker do Comércio S/A - devedor: EMEO RUBIK - CPF nº 029.687.039/00.

Dp - Cr\$ 2.673,18 - apresentante: Astor S/A - devedor: CARLOS AUGUSTO - HULSE SCHMIDT CPF 070.591.129.91.

Dp - Cr\$ 350,00 - apresentante: Distr. de Livros Martins Ltda - devedor: JANETE DA LUZ - CI 194.729.

SURDEZ

APARELHOS ULTRA MODERNOS de som suave e natural. Procedência: Suíça, Alemanha e Dinamarca. Assistência em qualquer marca de aparelho, mesmo que tenha comprado em outro lugar.

21 anos de experiência

AUDISOM de WALDEMAR HAZARETH

Consulte seu médico

Rua Felipe Schmidt, 27 - F. 1º andar - Cx. 312 Ed. Dia Vello - Fone: 22-5547 42.000 - Florianópolis - SC

COMPARE... O MELHOR ATENDIMENTO IMOBILIÁRIO



CHAME UM CORRETOR

FONE 22-3899 CRECI 161

Imobiliária Nossa Senhora de Fátima Ltda
Rua Fernando Machado, 35 - Centro
CRECI nº 116 - Fone 22-4837 - Fpolis/SC

BARBADA - LINDA ILHA - Transfere - c/3.200m2 - pode ser abastecida de água e luz elétrica - documentação toda regularizada e impostos em dia (35 anos) local Abrahão B. Abrigo - negócio urgente.
ALUGA - apto. c/2 quartos, etc. acarpetado - Av. Mauro Ramos - Cr\$ 3.500,00 incluído Taxa Condomínio.

REPRESENTAÇÃO PARA S. PAULO

Aceitamos indústrias e firmas de Sta. Catarina no ramo de bebidas e gêneros alimentícios e artigos para Supermercados. Sócio c/ 28 anos em vendas, e grande penetração em Supermercados e Atacado da Capital e do ABC, Damos ref. comerciais e bancárias. Cartas para: FRAMPIN Rep. e Com. de Gêneros Alimentícios Ltda. - Caixa Postal 11.370 - CEP 01000 - S. Paulo

VERTRETUNGEN FUER S. PAULO

Wir bieten unsere Dienste als Vertreter an. Spezialisiert im Verkauf an Grossabnehmern und Supermarkte in der Getraenke und Lebensmittel Branche. Briefe bitte an FRAMPIN Rep. de Generos Alimenticios Ltda. Caixa Postal 11.370 — CEP 01000 — São Paulo



Estado de Santa Catarina
PODER JUDICIÁRIO

INDAIAL

EDITAL DE LEILÃO

VENDA EM 1º LEILÃO DIA 28/10/77, às 10:30 por preço superior à importância da avaliação. Caso o bem não alcance lance superior, fica designado o segundo leilão para o dia 08/11/77, às 10:30 horas a quem mais der. Local Edifício do Centro Cívico. Referente ao processo de execução fiscal 10.351 que a Fazenda Nacional move contra NELSON BECKER, tudo conforme Carta Precatória expedida pelo Juízo de Direito da Comarca de Campos Novos. BENS: Um televisor preto e branco, marca Semp Explanada Max, 23 polegadas, em estado de funcionamento, com mesa e antena externa, avaliados em Cr\$ 1.000,00. Não há recurso no processo bem como não constam onus sobre os referidos bens. Eu, Escrivão, o datilografei e subscrevi.

Indaial, 10 de outubro de 1977
FERNANDO LUIZ VILARA DE MATOS
Juiz de Direito.

O SEGREDINHO HIDREL DESTA SEMANA É:
O PREÇO DO MATERIAL ELÉTRICO

COMERCIAL HIDREL LTDA.
Rua Jerônimo Coelho, 325 - Fone: 22-0988
Rua Gal. Gaspar Dutra, 673 - Fone: 44-2479
Rua Cel. Pedro Demoro, s/n - Fone: 44-1589

ARTES PLÁSTICAS

OSMAR PISANI

Retorno de Jair Platt

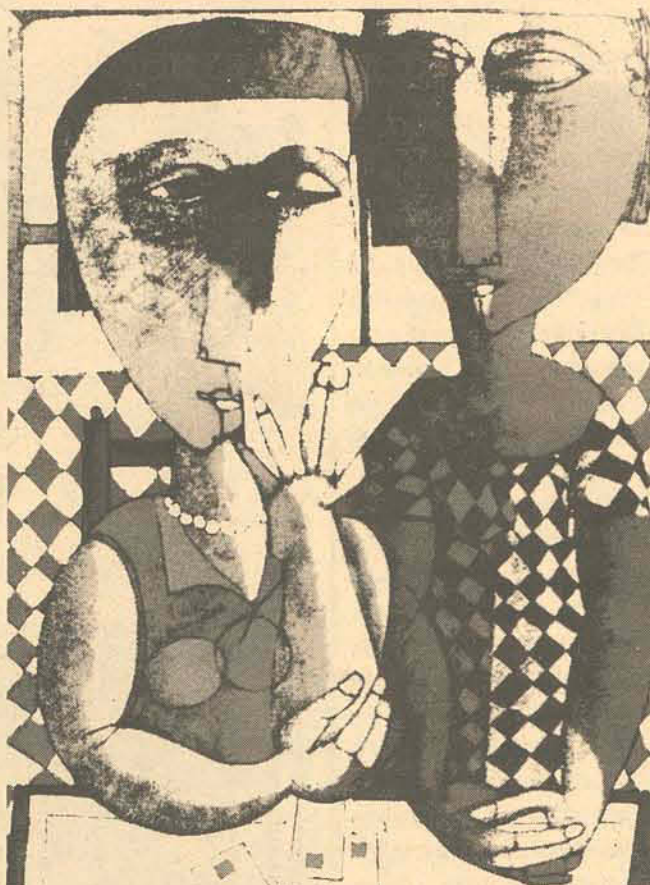

"Jogo de Cartas" de Inos Corradin no Leilão de Itajaí

ARTE DO COTIDIANO

O IV Salão de Artes Visuais, promovido pela Universidade Federal do Rio Grande do Sul e a FURNARTE, mostrará exemplares de tecelagem e cestaria da região litorânea do RS. A intenção da mostra é uma aproximação afetiva ou busca de raízes que jazem na cultura de base, próximas, por vezes, muito próximas de conceitualização de vanguarda. Aquilo que é uma vivência na Arte do Cotidiano poderá ser conceitual no plano idealístico.

1º LEILÃO DE ARTE DE ITAJAÍ

Numa promoção do Cabeçudas Late Clube, sob a coordenação geral de Sebastião Reis da Prefeitura de Itajaí, será realizado no dia 28 de outubro, o Primeiro Leilão de Arte de Itajaí. Antonio Maia, Cornille, Darcy Penteado, Tomie Ohtake, Yara Tupinambá, Augusto Rodrigues, Inos Corradin, Vanaidi, José Tarcísio, Jenner Augusto, Thalma, Lasar Segal, Odriozola, Meyer Filho e Elke Bell serão leiloados pelo crítico de arte Sálvio de Oliveira.

SALÃO DE ARTES PLÁSTICAS

Serão distribuídos Cr\$ 25.000,00 de prêmios entre pintura e desenho no 1º Salão Universitário Estadual de Artes Plásticas, promoção da UFSC com o Patrocínio da Funarte. Inscrições no Departamento de Assuntos Culturais e nas Secretarias das Fundações de Ensino Superior do Estado.

Na Diretur, desde 11 do corrente, uma série de pinturas, desenhos e esculturas de Jair Platt. Com uma temática essencialmente ilhoa, Platt nos mostra desenhos muito bons, lírica presença da criança e da pandorga, peixe-pescador canoa, plasticamente reconhecidos numa paisagem clara de muita solidão. Traços leves e contínuos se aproximam da renda e tecem delicadas figuras da Ilha.

1ª EXPOSIÇÃO NACIONAL MÉDICA DE ARTES PLÁSTICAS

A partir do dia 19 do corrente, a Associação Catarinense de Medicina estará promovendo a 1ª Exposição Nacional Médica de Artes Plásticas na Assembléia Legislativa. Aproximadamente 150 trabalhos abrangendo os gêneros da pintura, desenho, cerâmica, tapeçaria, escultura, fotografia e gravura, já chegaram a Florianópolis oriundos de vários Estados brasileiros. Uma Comissão de médicos, sob a orientação dos artistas plásticos Dimas Rosa, Sílvio Pléticos e Hassis organizaram a 1ª ENMAP. A abertura dar-se-á às 21.00 horas e serão convidados os críticos Flávio D'Aquino da Manchete, Aurélio Benitez do Paraná e este colunista para julgar os trabalhos.

BRASIL ANTIGO

A Prefeitura Municipal de Blumenau e a Galeria Açú-Açú de Lindolf Bell estão expondo desde 13 do corrente uma série de Porcelanas pintadas a mão com cenas do Brasil-Antigo. A pintora é a Princesa da Ba-

viera, Dona Maria de Orleans e Bragança.

MALINVERNI FILHO (Um Recado)

Recebi carta de Dona Maria do Carmo Malinverni relatando sobre a importância do pintor Malinverni Filho. Comuniquei o fato à crítica paranaense Adalice Araújo que está fazendo, em tempo integral, um trabalho sobre "A Arte Catarinense", no entanto, quando tiver tempo irei a Lages para breve pesquisa a respeito.

DEBATE NA GALERIA VITOR MEIRELES DO CLUBE 12

A arquiteta Maria del

Pilar Carlevaro, organizadora da Coletiva que se encontra naquela Galeria está promovendo palestras de artistas no sentido de discutir aspectos de suas obras, mercado de arte e contato com o público, etc.

Para dinamizar ainda mais determinadas áreas das artes plásticas, entendo que se deva reorganizar a Associação de Artistas Plásticos.

FOTOGRAFIAS

No hall da Reitoria da UFSC, uma Exposição de Fotos do II Concurso de Fotografias instituído pelo Departamento de Assuntos Culturais da Sub-Reitoria de Assistência e Orientação ao Estudante.

Neves e Souza: uma proposta étnica

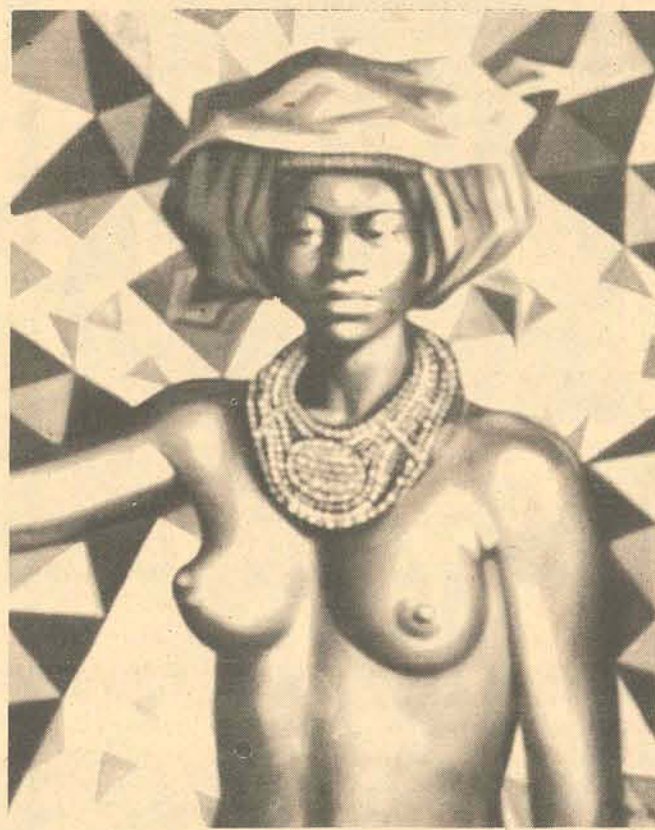

"MOÇA MUCUBAL" - de Neves e Souza

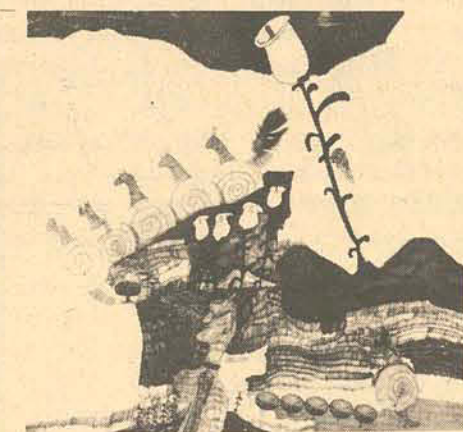

Uma paisagem surreal de Annete Pfau

Com um toque realista, uma pintura acadêmica, Neves e Souza, pintor português, retrata com fidelidade os costumes e tipos de Angola e Moçambique, destacando ainda em suas obras, o folclore e o carnaval baianos. "Festa de Oxossi"; "Festa de Omulú" e "Carnaval em Salvador", são alguns dos trabalhos cuja composição muito simples, mostram objetivamente a naturalidade com que recria as condições sociais de grupos étnicos

originários da África. Por outro lado, paralelo a este registro de natureza social, Neves dá outro tratamento aos "Alagados" de Salvador, liberta-se mais da disciplina clássica presente nas figuras femininas de Angola e Moçambique e sobretudo em algumas aquarelas possibilitando maior densidade artística. A vernissage será aberta no próximo dia 18, às 21.00 horas no Salão Cimo de Arte. As comissões de venda serão destinadas a SERTE.

Nos meandros da linguagem - 39

Querino Alfredo Flach

A DECADÊNCIA DO PORTUGUÊS E A RESPONSABILIDADE DOS PROFESSORES - I

Já virou moda falar da decadência do nosso idioma. Mais que isso, virou verdadeira coqueluche. É um fato normal e até salutar que haja quem se preocupe com o problema. O fenômeno não é novo. A preservação da unidade e pureza da língua foi objeto de preocupações em todas as épocas e o fato persistirá.

Em princípios deste século, Júlia Lopes de Almeida já externava seus cuidados quando dizia que a nossa língua é o que "devemos saber melhor entre todas as coisas que sabemos, porque ela é a melhor parte de nós mesmos, é a nossa tradição, o veículo do nosso pensamento, a nossa pátria e o melhor elemento da nossa raça e da nossa nacionalidade." (História da Nossa Terra. Livr. Francisco Alves, Rio de Janeiro, 1907, p. 11).

Mais adiante a mesma romancista torna-se mais incisiva quando acrescenta: "... a língua portuguesa é a mais bela expressão da inteligência humana. Defendei-a! Não deixeis que outras a invadam e a deturpem. Não deixeis que a vicie,

até à morte, como um filho defende a mulher, de que nasceu. Defendei-a a todo o transe, apaixonadamente, custe o que custar!"

E a escritora finaliza com um verdadeiro mandamento de brasilidade que se desejaria acatado por todos: "Falar bem a língua materna, não é uma prenda; é um dever. Cumprir!"

Retrocedendo bem mais no tempo encontramos, no séc. XVI, o poeta e escritor português Dom Francisco RODRIGUES LOBO, discípulo fiel e intransigente da tradição camoniana, a desabafar em verdadeiro lamento, que o português se achava "mais remediado que uma capa de pedinte".

Na época atual essas queixas não mais causam espécie. Todos reconhecem a profundidade do problema que cremos tenha se agravado de modo sensível de uns anos para cá. Quais as causas? Cada qual procura diagnosticar o mal e, estribado na infalibilidade de sua diagnose, se julga apto a prescrever os remédios seguros.

Não pretendemos aqui entrar na análise das causas que são múltiplas, nem apontar soluções definitivas. Queremos

tão somente focalizar um dos aspectos do problema: a responsabilidade dos professores.

Qual é ou quais são os professores responsáveis pelo problema? É comum e muito cômodo - descarregar todo o peso nos ombros dos professores de Português. Já estamos até habituados a ouvir as queixas e, não raro, as acusações, por vezes veladas, de colegas de outras disciplinas. Claro que todos temos culpas no cartório. Não tencionamos eximir-nos. Assumimos e aceitamos nossa responsabilidade. Esperamos apenas que todos os professores - de qualquer disciplina - assumam também a sua parcela.

Permito-me citar aqui as palavras de Ivette Brandalise sobre o assunto, publicadas na Folha da Tarde, de Porto Alegre, de 21 de setembro, transcritas por Celso Pedro Luft em sua coluna "No Mundo das Palavras - 2.179", no Correio do Povo. Ouso grafar o que achei oportuno.

"Se os professores (...) aceitam e impingem os erros das fórmulas prontas, se criam vícios e tiram a sensibilidade auditiva da criança, que já não percebe o erro, não há muita esperança de se encontrar um adoecente, um vestibulando ou mesmo um universitário fa-

lando certo (e com naturalidade) o português.

"Enquanto os professores (de toda e qualquer matéria) não aprenderem a falar corretamente, as crianças, adolescentes e doutores" continuarão repetindo os erros que trouxeram da escola, continuarão massacrando, sem piedade, as regras mais elementares do português."

O Prof. Celso Pedro Luft, com a autoridade que lhe reconhecemos, acrescenta as ponderações - que fazemos nossas, como qualquer pessoa de bom senso o fará. (Os grifos são do próprio autor).

"Dou toda a razão à cronista. Os professores, não só de Português mas de toda e qualquer matéria, são responsáveis pela linguagem de seus alunos. A decadência da linguagem - aqui e onde quer que seja - é um retrato ("falado") da decadência do ensino (além de outras decadências, como é óbvio).

Domingo próximo continuo o assunto.

Endereço para correspondência: R.Prof. Anacleto Damiani, 43 (Centro)



Não existe mais opção. A RADIO JORNAL A VERDADE, emissora líder do complexo associado em Santa Catarina, contratou mais um integrante para a sua equipe de Esportes: Newton César Viegas, o "comentarista autêntico" que estreia hoje na transmissão do jogo Dom Bosco x Avaí, direto de Cuiabá, com J.B. Telles e Carlos Alberto Campos.

Presentes ao acontecimento, o sr. Neu Reinert, Superintendente dos Diários Associados em Santa Catarina, o sr. Miguel Livramento, Chefe da Equipe de Esportes e o sr. J.B. Telles, chefe do Departamento Comercial.

Newton César Viegas, agora na RADIO JORNAL A VERDADE, a melhor equipe esportiva do Estado.

Há milênios o homem estuda os astros e procura ler o seu destino nas estrelas. Hoje muita gente considera a astrologia uma ciência. Mas há também quem diga que tudo é uma farsa. Quem está com a razão?

Astrologia: ciência ou fantasia?

Por Raul Caldas Fo.

Os planetas

Sol - a criatura viva, o corpo físico, energia psíquica, o másculo.
 Lua - a alma ou psique, fantasia ou sentimento, mudança e flutuação.
 Mercúrio - inteligência, razão, movimento, função associativa, comunicação (Mercúrio é o mensageiro dos deuses).

Vênus - Amor, arte, atração física, sentimento, sexo.
 Marte - ação, energia, impulso, agressividade, libido (Marte é o deus da guerra).
 Júpiter - expansão, riqueza (material ou metafísica), saúde, humor.

Saturno - limitação, contração, concentração, inibição, separação, maturidade, perda, partida (e morte), temperamento saturnino.
 Urano - revolução, violência, mutação (mágica, alquimia, artes ocultas), função criativa.
 Netuno - suscetibilidade, fantasia, romantismo, miticismo, poderes psíquicos, decepção.
 Plutão - poder, demagogia, ditadores, as massas.

Cresce cada vez mais em todo o mundo o interesse pela astrologia como ciência. E, por outro lado, a publicação de uma infinidade de horóscopos periodicamente em jornais e revistas comprova que a crença na influência dos astros em nossos passos e destino ainda é muito forte. Nem é preciso ir muito longe. Aqui mesmo, em O ESTADO, aconteceu algo bastante característico. O jornal suspendeu, por uns tempos, a publicação da seção de horóscopos. Foi o que bastou para que uma avalanche de cartas e telefonemas inundasse a redação pedindo a volta dos horóscopos. Voltaram. O que se pode perceber é que o homem nossos dias, frágil instrumento de forças nem sempre distinguíveis, sentindo-se um tanto quanto "perdido", procura se escorar no que der. E um horoscopozinho diário não faz mal a ninguém. Muito pelo contrário. As vezes até proporciona um alento, nestes dias nada fáceis.

Mas, apesar de todo este interesse popular pelos horóscopos, o pessoal que encara a astrologia como uma ciência torce o nariz quando se fala neles. Carlos Aps, por exemplo, que está dando um curso sobre astrologia em Florianópolis, acha "estes horóscopos não têm a menor importância". Para ele a astrologia é algo muito mais sério, através da qual a pessoa pode chegar ao seu pleno auto-conhecimento. E Aps diz mais: "Em astrologia é impossível fazer qualquer predição. Quem faz isto é charlatão". Com estas palavras Aps coloca

no mesmo pacote um sem-número de astrólogos nacionais e estrangeiros que vivem lançando previsões e predições a três por quatro.

Carlos Aps, 28 anos, que une os seus conhecimentos de astrologia às suas criações plásticas, nasceu em Porto Alegre, e considera-se discípulo de Emma C. Mascheville, ou D. Emi, astróloga riograndense, que, após passar 50 anos estudando os astros, lançou uma nova teoria. Para ela a "astrologia não é um fenômeno originado no zodiaco sideral". Quer dizer: nas constelações zodiacais, influenciando sobre a terra ou o homem, conforme as antigas crenças astrológicas. Segundo D. Emi "astrologia é a vida universal existente em toda a forma de vida, concreta ou abstrata, uma na sua essência". E foi através do que ela chama de "antiga astrologia" que nasceu um novo estudo e pesquisa denominado Astrodinamismo. Ou seja: o estudo das vibrações cósmicas nos fenômenos terrestres e na vida humana. Segundo ainda a astróloga "achamos atualmente diante de uma nova era em que, pelo despertar da consciência cósmica, o homem evolui de uma fé passiva para uma fé positiva e da Astrologia de ontem chegamos, através da observação astrodinâmica, à astrosofia - o estudo da criação que nos faz conscientizar o criador".

Mas para se chegar lá é preciso não esquecer da Astrologia "tradicional". É o que veremos a seguir:

Os astros na história

A astrologia é estudada há milênios e desde que se conhece por gente o homem procurou ler o seu destino nas estrelas. Mas um uma dúvida ainda persiste: será que somos realmente governados pelos astros? Ou é tudo fantasia? O fato é que, mesmo muito combatida a partir do século 17, a astrologia é hoje reconhecida por muitos com a arte ou ciência do estudo das influências dos planetas nos fatos humanos. Esta parece ser a melhor definição, das muitas que existem sobre o estudo dos astros. Já Horóscopo é um diagrama geocêntrico (tendo a Terra como centro do Sistema Solar), que mostra a posição do Sol, da Lua e dos planetas Mercúrio, Vênus, Marte, Júpiter, Saturno, Urano, Netuno e Plutão. Como se vê, o Sol e a Lua, para a astrologia, são considerados planetas. E, na feitura de um horóscopo, todas as posições planetárias devem ser calculadas em relação a um momento dado, no tempo e em coordenada geográfica específica, expressa em graus e minutos de latitude (norte ou sul do Equador) e longitude (leste ou oeste do meridiano de Greenwich). Mas um Horóscopo deixa de parecer um mero diagrama científico quando um astrólogo tira deduções dele. Quase todo mundo, hoje em dia, sabe qual é o seu signo. Ou seja: o setor do Zodiaco pelo qual o sol estava passando no mês em que nasceu. (Para os adeptos da astrosofia, entretanto, isto não é o bastante. É preciso que se dê importância também à hora do nascimento, que dá o signo ascendente, responsável pela maneira de agir das pessoas).

Mas voltemos à história. O conceito de Zodiaco foi desenvolvido na era babilônica. Consiste em 12 setores, cada um medindo 30 graus e denominado segundo as constelações: Aries, Touro, Gêmeos, Câncer, Leão, Virgem, Libra,

Escorpião, Sagitário, Capricórnio, Aquário e Peixes. Estamos, portanto, diante de um sistema que divide a humanidade em diferentes tipos, baseado num simbolismo astral. Este é, segundo a maioria dos estudiosos, o aspecto mais interessante da astrologia. Mas o que surpreende mesmo é a sua sobrevivência. Desenvolvido inicialmente na Babilônia, antes da era cristã, os estudos astrológicos tornaram-se conhecidos no Ocidente no século 12, através das traduções latinas de textos árabicos, baseadas, por sua vez, em textos gregos, que devem ter sido escritos entre 150 a.c., até 350 d.c. Esses conhecimentos foram sendo transmitidos através dos séculos, sofrendo, naturalmente, alterações, reformulações e adaptações. O aparecimento da imprensa em 1440 fez com que os textos, que antes eram manuscritos, recebessem maior divulgação. Nessa época a astrologia merecia respeito semelhante ao da astronomia. Mas com a descoberta de Galileu e Copérnico, no século 17, provando que a terra não era o centro do Universo, a astrologia perdeu prestígio, em toda a Europa. Menos na Inglaterra, que continuou demonstrando grande interesse pelo tema. Dizem até que se isso não tivesse acontecido era capaz que a astrologia sumisse de mapas. Pois, na verdade, nem os franceses, nem os alemães, nos séculos 18 e 19, proporcionaram qualquer avanço nesse campo. O que se tentou reviver, no final do século passado, foi uma mistura vulgar de ocultismo, cabala e dos ensinamentos teosóficos de H.P. Blavatsky.

Mas já no século XX foram os alemães que fizeram muitas investigações e experiências com a astrologia, principalmente no período nazista (Hitler acreditava piamente no seu Horóscopo diário, o qual, no final das coritas, parece que o abandonou).



O E. Como você conceituaria a astrologia?
 Carlos Aps - Em primeiro lugar é necessário esclarecer que, para nós, a astrologia de uma ciência que não está baseada na influência das constelações, mas sim nos campos magnéticos, ou vibratórios. A lei básica universal está no fato de que a luz se manifesta nos 12 campos vibratórios, originadas pelas três cores básicas - vermelho, azul e amarelo -, existentes em torno do homem, em torno da terra, em torno do sol. Esses campos magnéticos se interpenetram de fora para dentro e de dentro para fora. E a pessoa recebe e irradia essas vibrações. O homem é assim uma célula inteira, unitária, igualzinha a todo o cosmos. E é importante as pessoas saberem que dentro delas existem os 12 signos. Todo mundo tem os 12 signos. Todo mundo é uma unidade só.
 O E. O que vocês estão fazendo para divulgar estas idéias?
 C A - Estamos tentando formar Centro de Divulgação e Pesquisa astrológica, para esclarecer mais as pessoas que têm interesse no assunto. Ultimamente saíram aí umas re-

Um relógio do tempo

portagens, sobre a teoria das novas constelações da Baleia e da Serpente. O cantor Carlos Lira, inclusive, andou falando umas besteiras incríveis sobre astrologia. Ele foi aos Estados Unidos e aprendeu por lá umas coisas que os americanos não aplicam na casa deles. E a velha briga da astrologia com a astronomia. Os caras não estudam astrologia e querem sair por aí dizendo coisas.
 O E. O que exatamente a astronomia critica na astrologia?
 C A - A astronomia critica a astrologia porque diz que a gente toma a terra como centro, quando o sol é que é o centro do nosso sistema planetário. E claro, quem é que não sabe disso. Mas quando se faz um estudo temos que centralizá-lo. Para estudar uma pessoa da terra, temos que tomá-la como centro. E quando se diz terra, queremos dizer o homem que está dentro dela.

O E - O que você acha dos horóscopos que saem em jornais?
 C A - Em geral não têm a menor importância. A primeira coisa que se deve levar em conta é que eles só falam do signo do mês. É preciso saber também qual é o signo ascendente da pessoa, que é dado pela hora e lugar de nascimento. Este é o signo da maneira de agir, enquanto o mensal, ou do sol, é o da maneira de pensar. Entendeu?

O E - Qual o mais importante?
 C A - O ascendente. É o que se exterioriza pela pessoa. É o que vem para fora. O modo de agir do ascendente é o hereditário-físico-genético que a pessoa retira da terra no momento em que nasceu. Por isso a cidade e a hora em que a pessoa nasceu são importantes.
 O E - Mas os planetas não influenciam a humanidade?
 C A - Pois é. Mas é preciso acabar com essas idéias errôneas. Então, estudando a Astrologia, partimos do princípio de que criador, ou Deus, criação, ou Natureza, e criatura, ou homem, são inseparáveis, seguindo sempre leis imutáveis que se entrelaçam. Achamos, portanto, que não existe nem a perfeição, nem a imperfeição, mas somente o perfeito aperfeiçoamento, que de a evolução segundo leis de uma perfeita inteligência suprema.
 O E - Mas os planetas não influenciam a humanidade?
 C A - Os planetas em movimento no céu, perfazendo aspectos entre si, causam, como a gente tá vendo, determinadas influências na humanidade. Mas nada é rígido, nem predeterminado como se diz por aí.
 O E - Quer dizer que todas essas previsões, sobre um tumultuado final de milênio, para os que estão na terra, não têm validade nenhuma?
 C A - Têm em parte. Em 1983,

logia não determina nada. Ela simplesmente serve para orientação, para o auto-conhecimento da pessoa.
 O E - E esses astrólogos que prevêm o que vai acontecer?
 C A - Tudo mentira. Em astrologia é impossível fazer predição. Quem faz isto é charlatão.
 O E - Mas isso pôe por terra uma crença milenar.

por exemplo, plutão vai entrar em Escorpião. E plutão traz à tona a sujeira, prá bota prá botar prá fora. Então devem acontecer grandes transformações, muita coisa vai tremar, principalmente no que se relaciona a grandes aglomerados. E muito provável que algumas cidades comecem a

ruir, vir a baixo. Não gosto de ser profeta nesse sentido. Mas eu acredito que tudo que foi levantado alto demais, tende a cair. Mas dizer exatamente o que vai acontecer, é impossível. Então o que a gente pode ver é que a astrologia é um relógio do tempo. E uma ciência que depende de estatística.

do virgo, do "por que?", era queimado na fogueira. Mas no fim de cada era, chega um equilíbrio entre as duas. Então agora, no fim da era de peixes, estamos sentindo também as primeiras irradiações de Aquário. Têm pessoas vivendo ainda na casa velha de Peixes, na rua velha e enquanto outros já estão vivendo na era de Aquário. São os pioneiros, os desbravadores, os renovadores. Os aquarianos fazem este papel. São os ministros da era. O E - Os que têm Aquário como ascendente também estão nessa?
 C A - Principalmente esses. Quem age com Aquário é quem tem preparar essa idéia nova, preparando essa casa nova, que seria a religião de era de Aquário, ou seja, a busca do auto-conhecimento através da astrologia e, ao mesmo tempo, da auto-realização.
 O E - Você acha então que a astrologia vai ser uma religião?
 C A - Não exatamente uma religião. Mas vai cada vez mais adquirir importância.
 O E - Quer dizer que o mundo não vai acabar?
 O E - Que nada. Ele vai é se transformar.
 O E - E o Brasil, onde é que fica nisso tudo?
 C A - Não gosto de fazer previsões. Mas, segundo tudo indica, o Brasil vai ter um papel muito importante, nesta nova era.

outra história que não tem começo. Cada era tem 1.260 anos, chamados também de mês cósmico. Então, até o ano 2.000, 2015, estaremos vivendo o fim da era de peixes. Esse período começou com o nascimento de Cristo: Nessa era o que imperava era a fé e quem quisesse ser da ciência,

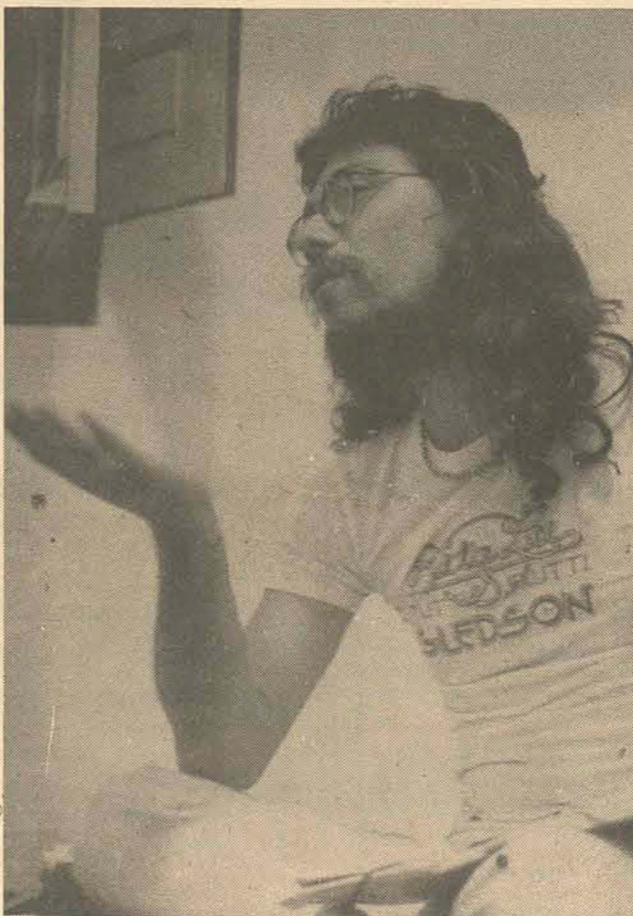

Carlos Aps: "As pessoas precisam também conhecer o seu signo ascendente".

Os signos

Aries - coragem, impetuosidade, energia.
 Touro - paciência, persistência, obstinação.
 Gêmeos - progresso, esperteza, instabilidade.

Câncer - inspiração, sensibilidade, poder de evasão.
 Leão - dignidade, mente aberta, poder, pretensão.

Virgem - razão, lógica, exatidão, pedantismo.
 Libra - harmonia, avaliação, trivialidade.
 Escorpião - profundidade, insitência, dureza.
 Sagitário - justiça, propriedade, sofisticação.
 Capricórnio - independência, abstração, teimosia.

Aquário - espiritualidade, convicção, ilusão.
 Peixes - compaixão, tolerância, indolência.

De horóscopos e deduções

O diagrama do horóscopo expressa, entre outras coisas, a idéia do Sol nascendo no leste. Isto é, ascendendo do horizonte leste ao amanhecer, atingindo o seu ponto mais alto ao meio dia e descendo no oeste à tarde e ficando invisível à noite. Mas a sua divisão em 12 setores, ou signos, ou casas, não tem qualquer fundamento astronômico. As casas são numeradas na direção contrária ao movimento dos relógios. Como cada planeta opera de forma diferente e característica surgiram os adjetivos marcial (de Marte), Mercurial (de Mercúrio) e jovial (de Júpiter). Mas cada planeta reflete as qualidades do signo zodiacal onde está localizado. Assim, Vênus na 10a. Casa pode sugerir uma coisa e Vênus na 5a., outra muito diferente. A relação de seus ângulos modifica as influências do planeta estudado.

A arte da interpretação envolve a combinação de todas as evidências disponíveis. Ai começam as dificuldades. Há milhares de manuais de astrologia que oferecem guias de significado de cada fator concebível.

Muitos astrólogos fazem impressionantes "deduções" sem mesmo se basear nos ironicamente denominados "livros de receita". Por isso muita gente critica a astrologia.

Mas, por outro lado, há documentos atestando predições espantosamente corretas, embora a astrologia não se enquadre nos critérios científicos. E de se observar também que as análises astrológicas ficam, em boa parte, circunscritas à lei das probabilidades. Isso quer dizer que o astrólogo pode fazer uma predição que, segundo os dados que tenha em mãos, naquele momento, seja correta. Mas se algum desses dados mudar o resultado será diferente. Por isso aqueles que se iniciam nos estudos sobre os mistérios da astrologia não se aventuram, geralmente, às predições. Em compensação os profissionais as fazem de monte.

De qualquer maneira a astrologia tem um longo passado na história da humanidade. E apesar de todo o progresso material que invadiu a terra, culminando com a ida do homem à lua, o fato é que a astrologia continue sobrevivendo, com uma indiscutível força.

E uma coisa se pode prever com facilidade: tão cedo a astrologia não desaparecerá. São poucos os que não lêem os seus horóscopos diariamente. E a maioria diz não acreditar neles.

Beto Stodieck

Como hei de me calar se a sola de meu sapato

já furou

Como não tive oportunidade de me manifestar na época devida, aqui vai a minha opinião sobre o calçado da Felipa - doa ao Dão que doer.

É claro que é ótimo participar daquele povaréu todo que veio encher e enfeitar as três primeiras quadras da nossa principal passarela. Mas pra que isso acontecesse bastava fechá-la ao trânsito - e nada mais. Florianópolis é uma cidade que ainda não pode se dar ao luxo de se ver contemplada com uma obra aparentemente supérflua e que lhe custou Cr\$ 5.500,00 quando problemas, os mais variados, exigem urgência e muito dinheiro, é claro. Afora isso, já dito e redito por vorazes críticos (aliás, cada florianopolitano é um crítico em potencial) que por sinal fazem do próprio calçado o seu habitat natural, a obra soa um tanto quanto provinciana, longe daquela imagem que poderia se prever da "nova Florianópolis", tão decantada mas no entanto tão mal cantada.

Apesar de toda a grana empregada, o calçado é pobre, sem graça (é bem verdade que há muita gente que está adorando - tudo

bem), não dando nem o ar de Curitiba, tão desejado pelos seus idealizadores. Aliás, se Curitiba ou São Paulo se "enfeitam" de calçados é porque são cidades que não apresentam maiores e naturais atrativos, tão ao contrário da nossa cidade, já em si belíssima mas que o homem faz questão de borrificala.

Abre parentesis: o centro da cidade que, graças a Deus, não é nem um décimo de toda a Ilha, pode, hoje, ostentar o título de uma das capitais mais descaracterizadas de todo o Brasil. E não era há cinco anos. Fecha.

E o que dizer do calçamento em si, a base de saladas de pedras, as mais variadas, que fazem a delícia dos comerciantes de calçados tal o desgaste de solas e saltos provocado pelo desregulado caminhar?

Valeu, naturalmente, a intenção do Prefeito Dão. Se bem que é capaz do nosso alcaide achar, também, que o calçado não ficou lá essas coisas. Afinal, até agora não se viu placa alguma que indique para a posteridade o autor de tamanho mau gosto para com uma cidade que um dia foi tão bonita.

Ressuscitando

Maurício dos Reis (ele sempre fez questão de *deixar*, o que lhe dá um certo ar de nobreza brasileira), vocês se lembram?, o elegante e bem falante advogado que aprontou mil e uma enquanto viveu em Florianópolis, sua terra natal, o idealizador e criador do Santacatarina Country Club entre outras sofisticadas coisas mais, está no momento transando altas e ótimas no eixo Recife-Salvador onde possui bancas de advogado das mais requisitadas.

Pois Maurício inaugurou, semana passada, com uma baita festa que foi a delícia de seus inúmeros e notáveis convidados um big apartamento de andar inteiro na avenida Delfim Moreira, que é a continuação, já no Leblon, da Vieira Souto. Uma das mais valorizadas áreas urbanas do mundo. Ele nunca deixou por menos pois sempre foi de muito luxar.

Inveterado colecionador de coisas de bom gosto (sua pinacoteca é famosa), o homem tem como hobby do momento adquirir altas propriedades. Além de possuir apartamentos, terras e casas nas cidades em que desempenha, acabou de adquirir uma das mais belas e coloniais residências do Ribeirão da Ilha, aqui mesmo.

De quembra, o nosso ressuscitado é primo do Governador de Santa Catarina: o Reis é do avô de ambos.



Foto: Bin Zarvos

Dois belos presentes que a cidade ganhou e adotou: a carioca Adriana Guinle e a angolana Maria João Martins.

Por favor, não confundam Michel e Khour com Michel Curi que o nosso edil está sossegado, obrigado!

A volta ao mundo em 40 dias

Rômulo Coutinho de Azevedo, ele mesmo, o acupunturista (que rima com turista), está amando hoje em Paris, onde passará uma semana a caminho de Tóquio, via Polo Norte. De lá, onde participará de um Congresso Internacional de Acupuntura, seguirá para Hong Kong e Macau (que é pra sacar se o sotaque daquela colônia portuguesa é realmente igual ao nosso, ilhado). Uma eventual chegada a Pequim é possível. Delfa Manilla, onde um outro Congresso o espera, um pulo. Bangcoc também está na rota que não é de se perder a oportunidade. E por fim, San Francisco, já na Califórnia, via Honolulu, onde altas ondas o esperam. Daqui a uns quarenta dias, o que é pouco, pousará no Galeão.

Não te ligo ferro antigo, não te ligo ferro velho

O carioca não perde tempo e já adotou a sua mais recente mania, que, por sinal, também está sendo de alguns ilhéus: finge que não vê, mesmo que o seu melhor amigo esteja a meio nariz de distância.

A diferença é que no Rio justifica-se pelo excesso de auto suficiência despertada pelo súbito brilho que tomou conta de boa parcela da população da Zona Sul carioca e que está provocando eufórico saltitar das páginas sociais para as policiais...

Enquanto que aqui é apenas pra dar a sensação que vivemos numa cidade suficientemente grande para que não reconheçamos a nos encontrar, quando, na realidade e apesar deste desenvolvimento pelo qual estamos atravessando, não há quem não saiba quem é o outro que acabou de passar.

A Prefeitura Municipal de Florianópolis está oferecendo a parte de cima (qual delas?) do Mercado Municipal, em troca de um aluguel mensal de Cr\$ 3.500,00, a quem se habilitar a um restaurante realmente típico ilhéu.

Seria interessante que a Prefeitura explicasse o que é "um restaurante realmente típico ilhéu" já que os que aqui se aboletam como tal, há muito perderam a naturalidade que os caracterizava.

O estrelato chegou com a morte

Trata-se, apenas, de uma questão de inversão: o Rio está assistindo à "Gente Fina E Outra Coisa" como sendo o filme "da irmã da Claudia Rodrigues"...

Remember: logo que reconheceram o corpo daquela moça alta e loura que amanheceu sobre as rochas, rente à Avenida Niemeyer, a imprensa identificou-o como sendo o da "irmã da Márcia Rodrigues, a garota de Ipanema"...

O mais incrível é que alguns metidos psicanalistas tentam justificar o comportamento rebelde de Claudia, como consequência do sucesso e beleza da irmã - que virou coadjuvante em relação a infeliz notoriedade da falecida.

CADA (RE) VOLTA É SEMPRE UMA ESTRÉIA.

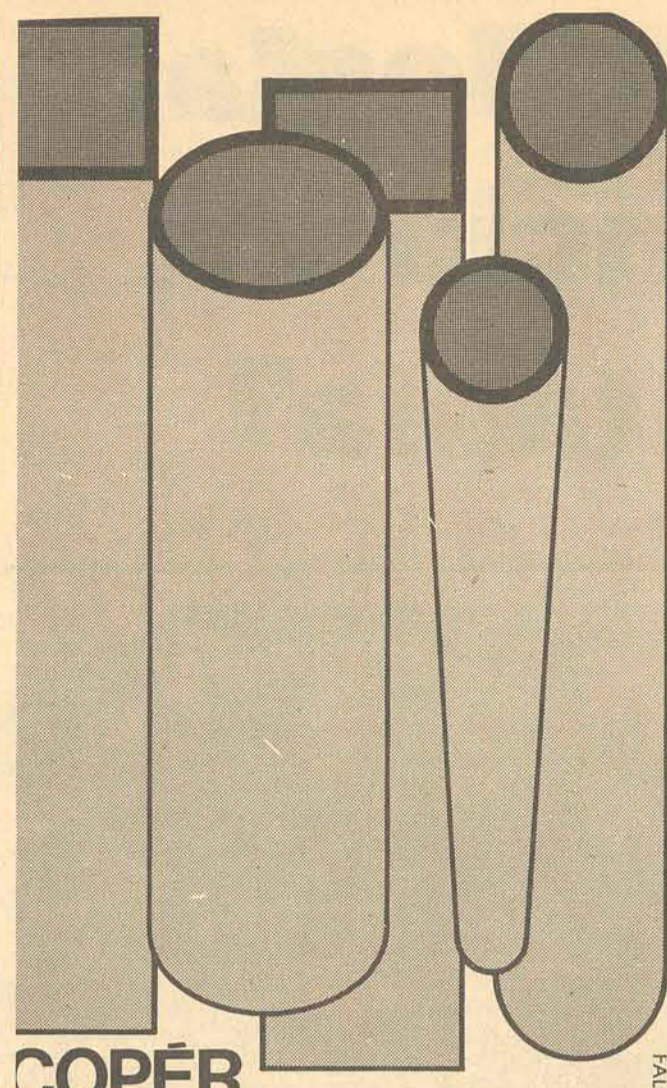

COPÉR vende tubos de aço

Entrega imediata de Curitiba ou Porto Alegre
COPÉR comércio de produtos sidero-metalúrgicos Ltda

Rua Dr. Carvalho Chaves, 704 - Fone P(A)BX 32.76.11
CURITIBA - PR
Av. Viena, 167 - Fones 22.46.46. - 22.52.71
PORTO ALEGRE - RS
Rua Mal. Floriano, 1433 - Fones 21.15.76 - 21.42.70 - 21.52.59
CAXIAS DO SUL - RS

MANIQUE

Transporte rápido e seguro para qualquer cidade brasileira.

MATRIZ:
Rua Henrique Lage, 2089
fones: 33-2129 e 33-2505
CRICIÚMA - SC

FILIAIS EM:
São Paulo - Curitiba - Joinville
Florianópolis - Tubarão - Araranguá
Porto Alegre - Rio de Janeiro

INDÚSTRIA BEBIDAS Representante

Indústria de lavadoras, enchedoras, filtros, recipientes em aço inox, etc para indústrias de bebidas, procura representante ativo para esta região.

Interessados deverão dirigir-se por carta, com Curriculum Vitae para: REPRESENTADA - Rua Moura Azevedo nº 100 - P. Alegre - RS.

REPRESENTAÇÕES

FA SI - Representações S/C Ltda., iniciando suas atividades vem oferecer ao Comércio e Empresariado do Paraná, Santa Catarina e Rio Grande do Sul, seus serviços de representações em geral, para todo o Estado de São Paulo. Cartas para Cx. Postal 580 - 11.100 - SANTOS / SP.

COMPEL Engenharia S.A.

EDITAL DE CONVOCAÇÃO ASSEMBLEIA GERAL EXTRAORDINÁRIA

São convocados os senhores acionistas para se reunirem em Assembleia Geral Extraordinária, na sede desta empresa sítio à rua Felipe Schmidt 21 - Centro Comercial Aderbal Ramos da Silva - 6º andar - Conj. 606 e 608, nesta Capital no dia 24 de outubro às 15 (quinze) horas com a seguinte

ORDEM DO DIA

1º - Venda de um terreno de nossa propriedade, situado na localidade de Carianos - Bairro Aeroporto - nesta Capital.

2º - Assuntos diversos de interesse social.

Florianópolis, 13 de outubro de 1977.

Romulo Mazzuco
Diretor - CPF 010.002.849

CAPACIDADE Até 6 linhas e 30 ramais

ENTREGA IMEDIATA

Plano de Financiamento TELESC

Serviços Gerais de Eletricidade e Telefonia Ltda.
Matriz: R. Durval Melquiades de Souza, 18 - Fone 22-7111 - Florianópolis
Filial: R. XV de Novembro - ed. Catarinense, 70.1707
Fone 22-3611 - Blumenau
Filial: R. Francisco Lindner, 130 - Fone 22-1211 - Joaçaba

BESC Banco do Estado de Santa Catarina S.A

DEPARTAMENTO DE COMPRAS AVISO - DECOM Nº 024/77

O BANCO DO ESTADO DE SANTA CATARINA S/A - BESC, comunica que fará realizar as Tomadas de Preços abaixo, cujos Editais assim se resumem:

TOMADA DE PREÇOS Nº 099/77
OBJETO: AQUISIÇÃO DE APARELHOS CONDICIONADORES DE AR
TOMADA DE PREÇOS Nº 100/77
OBJETO: AQUISIÇÃO DE PAPEIS EM GERAL
TOMADA DE PREÇOS Nº 101/77
OBJETO: AQUISIÇÃO DE PLACAS DE IDENTIFICAÇÃO VISUAL
TOMADA DE PREÇOS Nº 102/77
OBJETO: AQUISIÇÃO DE CARROCERIA BLINDADA PARA CHASSI MERCEDES BENZ, MODELO L/LK-1516
TOMADA DE PREÇOS Nº 103/77
OBJETO: AQUISIÇÃO DE CHASSI COM CABINA MERCEDES BENZ, MODELO L/LK-1516, COM MOTOR DIESEL DE 6 (SEIS) cilindros e equipado com um terceiro eixo (TRUCK). DOCUMENTAÇÃO E PROPOSTAS: Serão recebidas até às 15:00 horas do dia 27/10/77, na Praça XV de Novembro nº 11 - Edifício Otília Eliza - 2º andar - sala 201, Departamento de Compras - Florianópolis, em envelopes fechados e/ou lacrados.

COPIA DOS EDITAIS E INFORMAÇÕES: Poderão ser obtidas no endereço acima, diariamente das 08:00 às 12:00 e das 14:00 às 18:00 horas.

Florianópolis, 13 de Outubro de 1977.

ENCURTANDO DISTÂNCIAS

FUNDAÇÃO EDUCACIONAL DE SANTA CATARINA-FESC

UNIVERSIDADE PARA O DESENVOLVIMENTO DO ESTADO DE SANTA CATARINA

EDITAL DE CONVOCAÇÃO

O Diretor Executivo da Fundação Educacional de Santa Catarina e Reitor da Universidade para o Desenvolvimento do Estado de Santa Catarina, Professor João Nicolau Carvalho e o Presidente do Diretório Central dos Estudantes do Sistema FESC/UDESC, no uso de suas atribuições e tendo em vista o que dispõe o Estatuto do DCE-FESC/UDESC, Decreto-Lei nº 228 e a Lei nº 5.540

CONVOCAM

para o dia 29 de outubro de 1977, às 17 horas e 30 minutos, tendo como local a Sala de Reuniões da Reitoria da UDESC, sito à Praça Getúlio Vargas, 15, Florianópolis, a eleição dos Conselhos Executivo e Fiscal do Diretório Central dos Estudantes e dos Representantes do Corpo Discente no Conselho Universitário.

1. O Conselho Executivo do DCE-FESC/UDESC terá os seguintes cargos eletivos:

- Presidente
- Vice-Presidente
- Secretário Executivo
- Diretor de Assistência
- Diretor de Comunicações
- Diretor de Esportes
- Diretor de Finanças
- Diretor Social

2. O Conselho Fiscal do DCE-FESC/UDESC será formado por 3 (três) membros eletivos não pertencentes ao Conselho Executivo, sendo que o Colegiado escolherá entre si o Presidente.

3. A Representação do Corpo Discente do Conselho Universitário será de 2 (dois) membros eletivos.

4. O Diretório Central dos Estudantes e a Representação do Corpo Discente, serão constituídos por estudantes de nível superior do Sistema FESC/UDESC.

5. O mandato dos eleitos será de 1 (um) ano, vedada a reeleição para o mesmo cargo.

6. Os membros do Conselho Executivo, do Conselho Fiscal do DCE e da Representação do Corpo Discente do Conselho Universitário serão eleitos por voto indireto, através de Colegiado formado por 5 (cinco) membros de cada um dos Diretórios Acadêmicos das Unidades de Ensino Superior do Sistema FESC/UDESC, obedecidas as seguintes determinações:

- a) registro prévio de candidatos ou chapas, sendo elegível apenas o estudante não repetente; não dependente nem em regime parcelado e que já tenha cursado todas as disciplinas do primeiro período letivo e não tenha sofrido pena disciplinar;
- b) o registro das chapas far-se-á na Reitoria da UDESC devendo ser efetuado até às 18:00 horas do dia 26 de outubro de 1977, acompanhado da assinatura de 5% (cinco por cento) dos universitários do Sistema FESC/UDESC;
- c) a lista dos votantes deverá ser encaminhada, através do ofício do Presidente do Diretório Acadêmico, ao Diretor Executivo e Reitor do Sistema FESC/UDESC até às 18:00 horas do dia 27 de outubro de 1977;
- d) a mesa que dirigirá os trabalhos da eleição será constituída pelo Diretor Executivo e Reitor do Sistema FESC/UDESC ou Representante, que a presidirá, pelo Presidente ou Representante do Diretório Central dos Estudantes e por um Representante do Conselho Universitário, designado pelo Diretor Executivo e Reitor do Sistema FESC/UDESC;
- e) a apuração será imediatamente após o término da votação, assegurada a exatidão dos resultados;
- f) será permitida a apresentação de recursos, que será decididos pela Mesa respectiva, em se tratando de impugnação de voto ou votante.

Recurso contra a validade do pleito deverá ser apresentado dentro de 72 (setenta e duas) horas da proclamação dos resultados, ao Diretor Executivo e Reitor do Sistema FESC/UDESC, sendo apreciado pelo Conselho Universitário em sessão especial, para esse fim convocada, dentro do prazo de 5 (cinco) dias.

Florianópolis, 12 de outubro de 1977.

Prof. João Nicolau Carvalho
DIRETOR EXECUTIVO E REITOR

Acadêmica Sueli Maria Beckhauser Nuermberg
PRESIDENTE DCE-FESC/UDESC

NO RAIAR DO VERÃO, A MODELAR REAFIRMA A SUA LIDERANÇA.

**tentações para jovens,
o clássico para senhoras
e o hit da elegância masculina,**

**também mobiliário,
artigos para presentes,
cortinas, tapetes e forrações.**

**a grande surpresa:
20% de descontos
em 5 mensalidades
ou 10 pagtos.**

**POR PREÇOS NORMALMENTE
VANTAJOSOS**

a modelar

ATENÇÃO: AS GRUTINHAS ACOMPANHAM OS DESCONTOS

Cinco escritores catarinenses

Carlos Damião

Carlos Damião Martins, tem 20 anos e estuda na UFSC. Editou em agosto passado "O dia começa por baixo da saia", uma coletânea de poemas mimeografados que distribuiu e vendeu de mão em mão. Carlos é um poeta que trabalha os seus textos de uma forma comedida, enxuta, e dispensando quando lírico, aquela tão conhecida eufória sentimentaloidista.

Declaração

(fôssemos a tarde
teríamos nossos

corações
sob a lei
des-segurança)

(fôssemos paus
fariam-nos
canoas

perdidas sob o
mar de maio)

Presentemente
somos dorações
sob

o
sol
deste país

Artigo Primeiro

- Proclamo a necessidade
de que retomemos a
palavra
HOMEM
em toda a sua plenitude

(não mais homem
arrastado
até o mar
prá ver
peixe nadar)

Edla Van Steen

... "A estrutura e o texto do livro são de causar inveja a muita gente. Conheço pouquíssimos escritores brasileiros com um amadurecimento artesanal, tão acentuado". (Do crítico e escritor Esdras Nascimento)
Edla Van Steen nasceu em Florianópolis e já editou três livros. O último deles, "Antes do Amanhecer" que é também o título do conto que publicamos hoje, será lançado na próxima sexta-feira, dia 21 às nove horas, na Universidade Federal de Santa Catarina.

Antes do Amanhecer

De camisola, sentada de frente para a noite salpicada de estrelas, era uma figura realmente melancólica. Diminuía a olhos vistos, como se regressasse ao tamanho infantil. Os velhos encolhem e os mortos esticam - sentenciou em voz baixa, sentindo aquele peso no coração. Um peso reconhecível por todos os que sofreram, porque aos demais a expressão vulgar nada significa. Para Eva, contudo, é a representação palpável da dor mais profunda. Um peso no lado esquerdo do peito, vindo em de repente mágicos, espécie de aviso: ainda estou aqui. A dor da saudade de Matias.

Um rato atravessou correndo a sala, mas nem ela nem o cão, deitado a seus pés, fizeram qualquer movimento. No rosto magro e enrugado, há uma expressão de bondade e desconsolo, semelhante à expressão do cão.
Eva conheceu o amor quando os vermos da velhice principiavam a contaminar-lhe o espírito. Quase não suportava o libelo dos filhos testemunhando o passo implacável do tempo. Dedicara-lhes, não sem lampejos de

remorsos, metade de sua existência. De uma determinada maneira, cedera a eles o seu próprio lugar - se é que alguém possa compreender a metáfora. As pessoas idosas costumam dizer coisas ininteligíveis - murmurou. O cão abanou o rabo e respirou profundamente.

Os olhos de Eva deram uma volta completa na órbita, antes de se fecharem, por alguns instantes. A dor, além de persistir, aumentava.

Dentro em pouco, mais um dia ia surgir e ela, como sempre, estava a postos, um hábito antigo esse o de assistir ao amanhecer - apertou a mão com força, a conter o gemido que sabia estar pronta a exalar.

A filha de Maria, a esposa correta, a mãe extrema, fascinada com a libido. Com que talento Matias extraiu daquele seu corpo amortecido tanta potencialidade. As rugas a desaparecer a cada encontro. As vezes, permaneciam os dois unicamente encostados um ao outro: legítimos irmãos.

Até que, finalmente, o incesto viesse rondar suas almas devassas. Eva

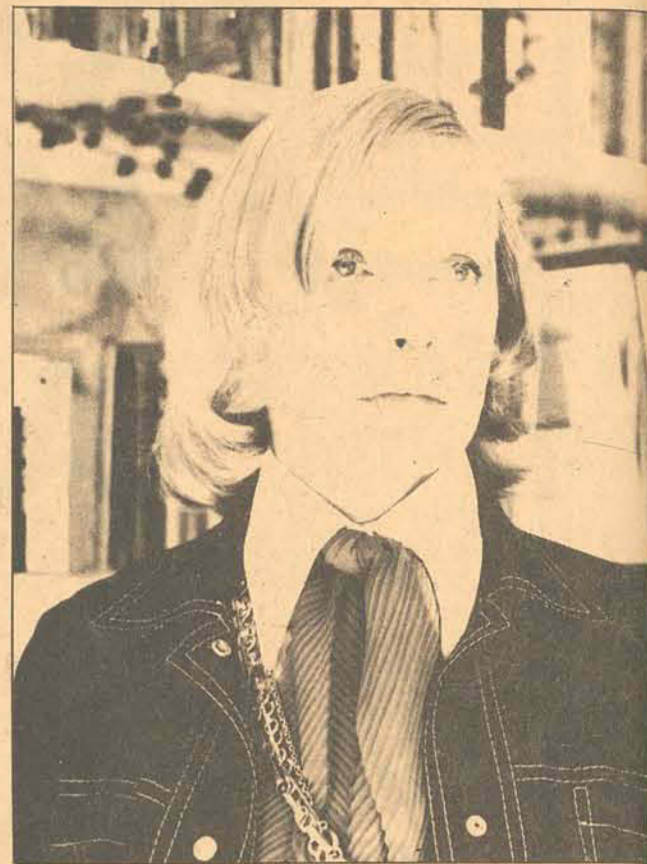

lambia-lhe o rosto com o agradecimento de um animal satisfeito.

Maldito destino - por que não lhe dera a oportunidade com o marido? Leone alheio, desinteressado. Pensava em sexo em ciclos tão distantes entre si, que ela acabou desistindo de os pressentir. Servia-o, isenta de emoções, só para lhe ser útil: ele necessitava, por certo, descarregar tensões. Ou teria Leone - que descesse em paz - também achado o seu apêndice humano, a sua sombra, fora do casamento? Que fardo pesado a ambivalência.

Não se arrependia de nada. Matias despertou-lhe a lascívia - amou-o com obstinação de uma demente - simbolizou tudo o que ela podia ou queria esperar de um homem. Errou apenas ao desejar

que a situação ambígua fosse eterna. Ninguém ama impunemente.

Ajeitou no corpo o roupa de lá, puido e encardido. Depois passou os dedos pelos cabelos: o pente improvisado teve que desviar seu curso diante dos muitos nós. Na cozinha, a louça empilhada aguardava limpeza. Logo que ficasse mais forte, daria um jeito na casa.

Hoje, bom hoje... hoje pensaria em Matias: que falta lhe fazia! soltou um suspiro como se tentasse apaziguar a sua infinita tristeza.

A paisagem começava a clarear, delicadamente. Empertigou-se para o grande momento, porém o gesto de levantar-se provocou-lhe intensa dor.

Eva emitiu alto um gemido e abriu bem os olhos. Pela última vez.

César Valente

"Florianópolis, jornalista, 24 anos, casado, não tenho nenhum livro publicado. Participei do "Assim Escrevem os Catarinenses" e publiquei crônicas durante algum tempo aqui, no OE. As minhas gavetas estão cheias de planos."

No jornal,
uma borboleta
de meia página
que dizem voar
pro mundo.
Não voam
em Taió,
Corupá,
São Bento.
Voam pro
mundo.
O dólar
não cai
dos bolsos rotos
que trabalham.
Cai dos bolsos
de cetim
dos que
vendem
pro mundo
as borboletas
de meia página.

Corinthians

Nos dentes,
curíntia,
restos
dos gritos,
sobras.
No peito,
curíntia,
o orgulho de ser
curíntia,
pobre.
Nos pés,
curíntia,
a dor de andar
sempre atrás.
Nas costas,
curíntia,
humilhação
de estar
sempre por
baixo.
Na cabeça,
curíntia,
aquele
zumi

Pedro A. Grisa

Pedro A. Grisa é catarinense e já publicou três livros: "Interrogação Vital", "A caminho" e "Faróis dentro da noite". É poeta e contista e se diz "inimigo de todos os exploradores - de todos os tamanhos, tipos, espessuras, cores e odores." Já participou também de várias antologias de poetas. Atualmente, Grisa é professor em Canoinhas.

Retorno

Avalanche humana
Ave lanche
Eva-lanche
Ave-lancha-humana

Me carrega, Eva,
na tua lancha
Me dá, Eva,
o teu lanche
Lanche, Eva,
na tua lancha

Deixa, Eva, a
avalanche humana
correr desumanada
adeus-manada

E nós, Eva?
Nós lanchando
a maçã, Eva

Contraste sem Contraste

Serei poeta?
Serei profeta?

Direi poemas
Clamarei lemas?

Cantarei amores?
Predirei horrores?
Irei com minha amada
passear pelo jardim?
Ou irei às praças públicas,
vibrando vozes de clarim?
Há tanta dor

que nem sei se amor
pode ter calor
em meio a esse gelo
de injustiça sem apelo
com o povo de escabelo.

Pinheiro Neto

Manoel Liberato Pinheiro Neto nasceu em Florianópolis em 1948, já trabalhou como repórter e atualmente é professor da Udesc. Tem dois livros inéditos: IRIAMAR, de onde recolhemos os dois poemas publicados e EXPERIMENTALISMO, com exercícios gráficos na linha do "poema - processo". O livro IRIAMAR será editado pela Lunardelli nas próximas semanas.

Gleba Perdida

canas verdes
Isoladas
Praias virgens
Solitárias
Maduras canas
Esquecidas
Adultas praias
Violadas.
Canavial
Canas do Vieira
Praias estrangeiras.

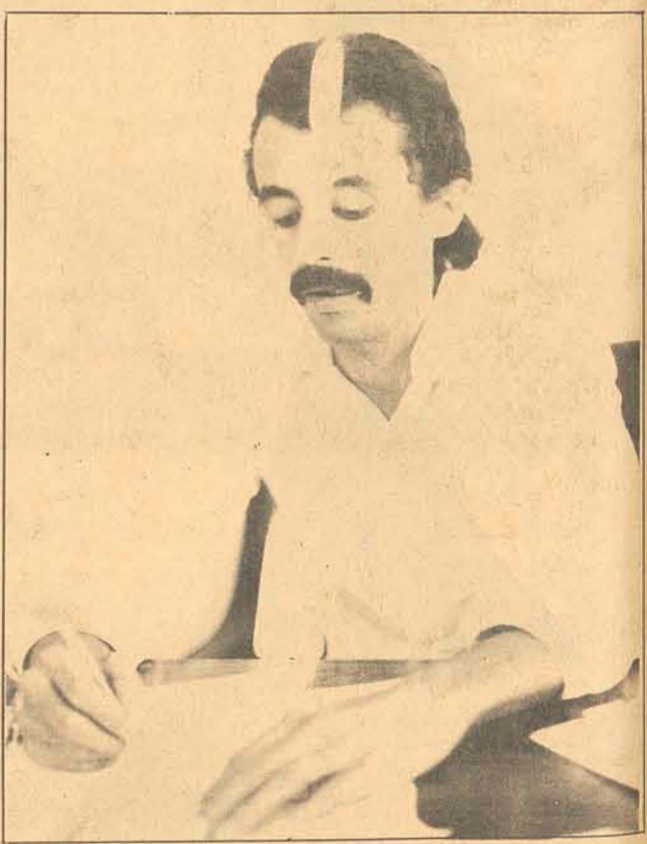

Manhã especial

Manhã
abre teus braços
e me acalme inteiro.
Quero... gar
no teu c...
descansar o pensamento
em teu seio,
fruir teu leite matinal.

Quero homem-criança
- num vagido -
tomar nas mãos teu ventre
e ver o sol-feto
a pulsar... meiros raios.
Manhã
abre tua corpo-dia
e deixa que eu te penetre;
ainda que chova
ainda que anoiteça
ainda que morra.

CONTINUAM AINDA MAIS SENSACIONAIS AS OFERTAS DA GRANDE VENDA DO 45º Aniversário



GUARDA-ROUPAS 3 PORTAS MOVAL
Apenas **1.290,00**
para pagamento até 30 dias.
ou **45 CENTAVOS**
com **45 DE ENTRADA!**

COPA FÓRMICA DARMAN
Com cristaleira.
Apenas **1.580,00**
para pagamento até 30 dias.
ou **45 CENTAVOS**
com **45 DE ENTRADA!**

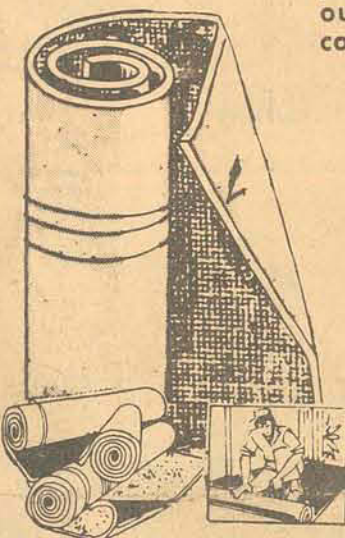

CAMA DE CASAL MOVAL
Apenas **370,00** a vista.

CAMA DE SOLTEIRO MOVAL
Apenas **280,00** a vista.

RELÓGIOS DE PULSO E DESPÉRTADORES
SEIKO, ORIENT E HERWEG
Ampla variedade de modelos.
A partir de **199,00**



PREÇOS ABAIXO DE QUALQUER PECHINCHA!



CADEIRA DE ALUMÍNIO
Dobrável. Monotubo.
Apenas **188,00**

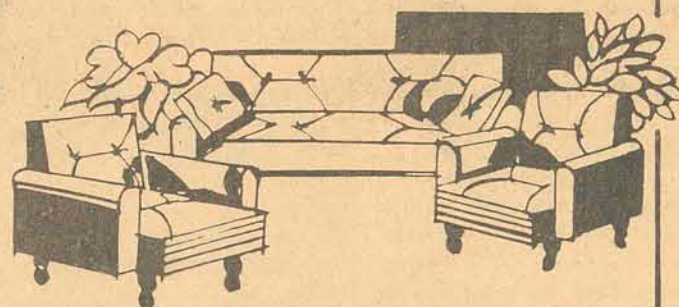

CONJUNTO ESTOFADO HM-100 JONILÉ
Apenas **10 x 266,00** mensais
com **45 CENTAVOS**
DE ENTRADA!

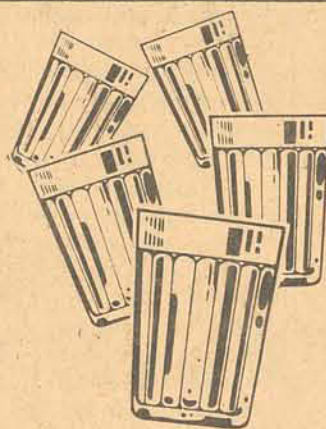

JOGO DE LATAS
Para mantimentos.
Apenas **59,00**

CONJUNTO PARA SOBREMESA
6 taças com talheres.
Aço inox Meridional.
Apenas **249,00**

CÓPOS AMERICANOS NADIR
Apenas **24,00** a dúzia.

CESTINHA PARATÍ
Aço inox Meridional.
Apenas **39,00**

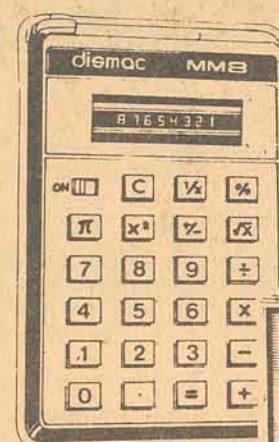

CALCULADORAS DISMAC (NOVA LINHA)
Mod. MM-8 - Raiz, $\frac{1}{n}$, constante.
Apenas **295,00**
Mod. HF-33 - Memória, raiz, $\frac{1}{n}$, constante.
Apenas **390,00**
Mod. HF-65 - Científica.
Apenas **695,00**

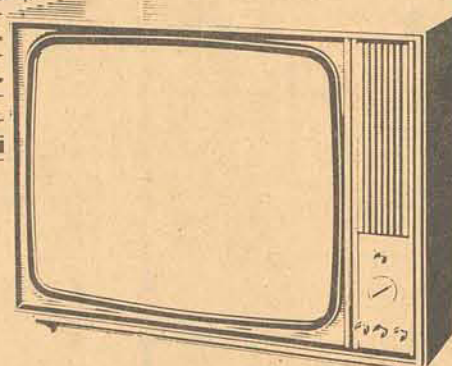

TV PHILCO DE MESA 24" (61 cm)
Apenas **10 x 485,00** mensais
com **45 CENTAVOS**
DE ENTRADA!

TV PHILIPS A CORES 26" (66 cm)
Com Seletronic.
Apenas **10 x 1.790,00** mensais
com **45 CENTAVOS**
DE ENTRADA!

TV SEMP A CORES MAX COLOR 16"
Apenas **10 x 990,00** mensais
com **45 CENTAVOS**
DE ENTRADA!

RÁDIOS PORTÁTEIS, DE MESA E CABECEIRA
Philips, Philco, Sanyo, Nissei, CCE,
Frahm, Semp, National, Motorádio, etc.
A partir de **179,00**

CAIXAS ACÚSTICAS FRAHM
Amplificadas, de 6 a 30 watts.
A partir de **495,00**

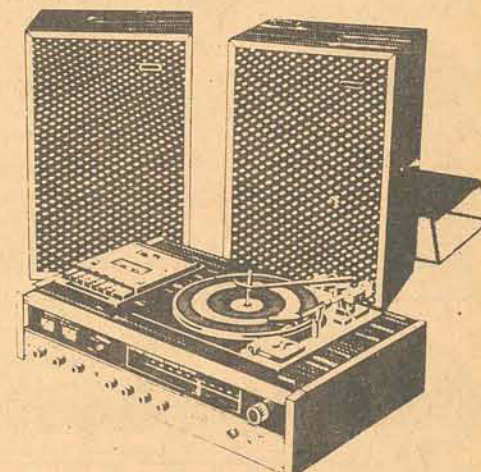

CONJUNTOS DE SOM "3 EM 1"
NATIONAL - CCE - SHARP
Sintonizador (OM/FM),
toca-discos automático,
gravador/reprodutor estéreo
e 2 caixas acústicas.
A partir de **9.890,00**
ou apenas **959,00** mensais
com **45 CENTAVOS**
DE ENTRADA!

FONÓGRAFO PORTÁTIL SONATA
Com rádio de 3 faixas. Pilha e luz.
110/220 volts.
Por **1.100,00**
ou apenas **99,00** mensais
com **45 CENTAVOS**
DE ENTRADA!



GRAVADORES PORTÁTEIS
Simples ou com rádio.
National, Transicorder,
Collaro, Sanyo e Philips.
Vários modelos a sua escolha.
A partir de **995,00**
ou apenas **109,00** mensais.

FORRAÇÕES

A maior variedade de padrões para você
escolher ao seu gosto e de acordo com o ambiente
a decorar.
O menor preço a vista ou com 45 centavos de entrada.
GRÁTIS: orçamento e colocação.

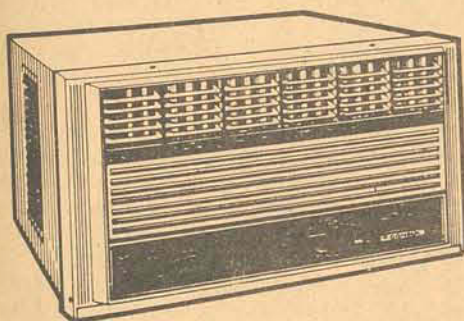

CONDICIONADOR DE AR CONSUL
10.000 BTUS - Quente e frio.
Apenas **5.890,00** a vista.

REFRIGERADOR CLIMAX PRIMAVERA
Apenas **2.790,00**
para pagamento até 30 dias.

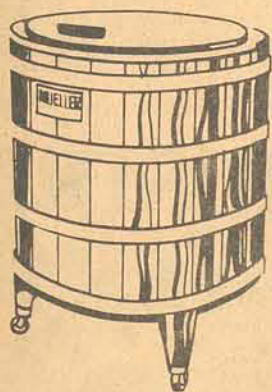

LAVADORA MUELLER
Apenas **1.780,00**
para pagamento até 30 dias.

FOGÃO GERAL CORINGA LUXO
Com acendimento.
Apenas **10 x 198,00** mensais
com **45 CENTAVOS**
DE ENTRADA!

MÁQUINA DE COSTURA VIGORELLI
Mod. Automatic, com gabinete Ouro Preto.
Apenas **439,00** mensais.
GRÁTIS: um corte de tecido "jeans"
e uma sacola plástica.

TUDO EM ATÉ 24 PAGAMENTOS COM 45 CENTAVOS DE ENTRADA!

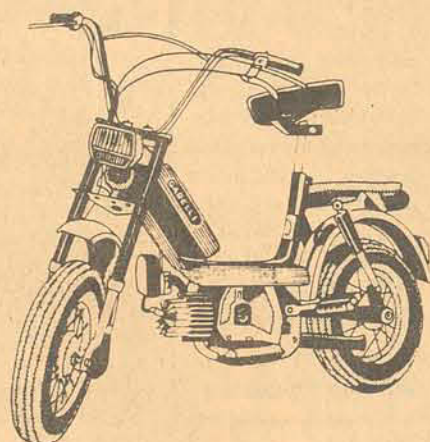

MOTOCICLETA GARELLI
Apenas **867,00** mensais iguais
com **45 CENTAVOS**
DE ENTRADA!

BICICLETA CALOI BARRA FORTE
Apenas **130,00** mensais iguais
com **45 CENTAVOS**
DE ENTRADA!

FARÓIS ROSSI
Anti-neblina, longo
alcance, 12 volts,
universal, lâmpada
de iodo.
Desde **280,00**
Instalação e regulagem
gratuitas.

MÁQUINA PARA CORTAR GRAMA CEIFABLITZ
Elétrica, com motor de 1/2 HP.
De **1.938,00**
por **1.647,00**
ou apenas **138,00** mensais iguais
com **45 CENTAVOS**
DE ENTRADA!

CONTAGIROS TATCHE E TUROTEST
4, 6 e 8 cilindros. De embutir
ou com capa de sobrepor.
7000 e 8000 giros.
Apenas **5 x 155,00** mensais
com **45 CENTAVOS**
DE ENTRADA!

MESA PARA CAMPING
Com 4 banquetas.
Apenas **489,00**
ou **45 CENTAVOS**
DE ENTRADA!

CARABINA DE PRESSÃO ROSSI
Mod. Dione.
Por **470,00**
ou apenas **99,00** mensais
com **45 CENTAVOS**
DE ENTRADA!

GRÁTIS!
Cupons para o sorteio de
4 CORCEL
e 4 TVs. A CORES TELEFUNKEN

APROVEITE: A festa é nossa, o presente é seu!

LOJAS HM

Hermes Macedo

CONTE COM O ATENDIMENTO HM EM 5 ESTADOS

PARANÁ: Curitiba - Paranaguá - União da Vitória - Ponta Grossa - Londrina - Cornélio Procopio - Maringá
Umuarama - Paranavai - Campo Mourão - Goioerê - Apucarana - Araçongas - Ivaiporã - Cascavel
Matelândia - Medianeira - Mal. Cândido Rondon - Guarapuava - SANTA CATARINA: Florianópolis - Blumenau
Brusque - Joinville - Jaraguá do Sul - Itajaí - Lages - Rio do Sul - Tubarão - Criciúma - Joaçaba
RIO GRANDE DO SUL: Porto Alegre - Novo Hamburgo - Passo Fundo - Caxias do Sul - Bento Gonçalves
SÃO PAULO: São Paulo - Santos - Santo André - São José dos Campos - RIO DE JANEIRO: Rio de Janeiro - Niterói
BREVE: Toledo (PR) - Anaxerê (SC) - Chapeco (SC)

COZINHA

Prepare um jantar havaiano dentro ou fora de casa, usando muitas flores, frutas e a mesa colocada a um palmo do chão, coberta com folhas ou mesmo papel crepon verde. Para cada convidado, uma almofada. As cores das frutas devem contrastar com as flores. Sob as travessas de madeira, pequenas esteiras de

palha. Os pratos individuais são de madeira também. Para maior autenticidade, nada de talheres, a não ser nas travessas. Todos comem com a ponta dos dedos, depois em lavandas individuais, colocadas ao lado de cada prato, cheias de água com flores e rodela de limão.

As leis (colares coloridos), poderão ser tecidas com flores ou papel crepon. Para aumentar a curiosidade dos convidados, recomende o uso de roupas típicas: muumu para as senhoras (pariôs), e camisas aloha (floridas, exageradas) para os homens.

CARDÁPIO
Ponche tropical, nozes salgadas.

Salmão desfiado, estilo lomi.

Pernil grelhado.

Peixe assado.

Galinha com arroz.

Batatas doces com laranja.

Bananas assadas.

Abacaxi com rum.

Haupia.

Ponche tropical: misture 6 xícaras (chá) de uco de maracujá com a mesma proporção de, respectivamente, suco de abacaxi e grapefruit, mais uma xícara (chá) de suco e limão. Adoce ligeiramente e leve à geladeira. Na hora de servir, misture com um e meio litro de club soda e despeje na poncheira sobre cubos de gelo. Enfeite com flores de maracujá e rodela de limão. Sirva 20 doses em cascas de coco vazias.

Salmão desfiado, estilo lomi: prepare um caldo com dois litros de água, duas colheres (sopa) rasas de sal, dois limões cortados em rodela, 3 colheres (sopa) de suco de limão, duas folhas

de louro, 12 pimentas de reino pretas e 12 pimentas de Jamaica (siria, allspice ou 4 épices). Junte 2,250 g de salmão fresco, congelado ou defumado, e cozinhe em fogo brandíssimo durante minutos. Retire do fogo e deixe esfriar. Escorra o caldo e desfie o peixe. Leve a geladeira até a hora de servir. Misture com 3 xícaras (chá) de cebolinha picada, 8 tomates sem pele picados, sal e pimenta a gosto. Sirva sobre folhas de alface. (12 pessoas).

Pernil grelhado: misture uma xícara (chá) de suco de (chá) de shoyu, duas colheres (sopa) de óleo, uma xícara (chá) de cebola picada, um dente de alho amassado e uma colher (chá) de gengibre ralado. Despeje sobre um pernil de 6 quilos e deixe de molho de véspera. Sete horas antes do jantar, escorra e coloque o pernil sobre a grelha da churrasqueira ou do forno e esse em temperatura branda, regando com o

molho e virando de vez, em quando, durante mais menos 6 horas. Sirva cortado em fatias e acompanhado com o molho restante, fervido durante 5 minutos com mais uma xícara (chá) de suco de maçãs. (12 pessoas).

Peixe assado: forre uma assadeira grande com papel alumínio grosso, untado com óleo. Deixe 30 cm de papel fora das beiradas da assadeira. Tempere uma pescada amarela ou robalo d 5 quilos com sal, pimenta e suco de limão. Coloque sobre a assadeira e cubra com rodela de limão e tomates e cebolas. Despeje duas xícaras (chá) de água na assadeira, feche as pontas do papel sobre o peixe e leve em forno brando durante uma hora. Sirva enfeitado com rodela de limão e o molho da assadeira misturado com leite de coco. (12 pessoas).

Galinha com arroz: coloque numa panela grande

com 3 litros de água, duas galinhas de dois quilos e meio cada. Junte duas cebolas grandes picadas, duas cenouras picadinhos, 4 talos de salsa, uma colher (sopa) de sal e pimenta a gosto. Cozinhe em forno brando até a carne ficar macia. Escorra o caldo e reserve. Desosse as carnes e retire as peles. Leve dois litros do caldo reservado já desengordurado ao fogo com a galinha em pedaços grandes, 250g de arroz lavado e escorrido e 3/4 de quilo e tomates sem pele picados. Retire os temperos, tampe a panela e cozinhe durante 35 minutos. Sirva bem quente para 12 pessoas.

Batatas doces com laranjas: retire a polpa de 12 laranjas, cortando a casca em forma de cestinhos. Espreme o suco da polpa e reserve. Passe pelo espremedor 12 batatas doces pequenas, cozidas com casca e descascadas. Misture com meia xícara (chá) de manteiga e meia xícara (chá) de suco de laranja. Acrescente duas claras batidas em neve com uma pitada de sal e coloque dentro dos cestinhos formados com as cascas de laranja. Leve em forno moderado durante 10

minutos. (12 pessoas).

Bananas assadas: retire uma tira fina de casca de bananas nanicas, deixando uma das pontas presas. Enrole cada tira em torno de um palito e espete nas extremidades das bananas.

Coloque todas numa assadeira untada, deixando as partes abertas para cima. Unte com 1/4 de xícara (chá) de melado fervido com meia xícara (chá) de manteiga e uma colher (chá) de gengibre ralado. Assar em forno moderado durante 18 minutos. (12 pessoas).

Abacaxi com rum: corte pela metade 6 abacaxis pequenos com as folhas. Retire com cuidado toda a polpa, adoce com melado leve à geladeira. Na hora de servir, amorne uma xícara (chá) de rum, flambé e misture com o abacaxi gelado. Coloque dentro das cascas vazias, polvilhe com coco ralado e cubra com mais um pouco de rum flambado. Sirva 12 pessoas.

Haupia: prepare uma receita de manjar branco com duas xícaras (chá) de leite de coco fresco. Despeje ainda quente numa assadeira quadrada de 22,5 cm de lado. Depois de fria, corte em 12 quadrados.

HORÓSCOPO

OMAR CARDOSO



Aries

Terá êxito nos empreendimentos novos, originais e em assuntos pouco conhecidos, logo é, ainda inexplorados. Pode tomar decisões importantes e arriscar seu dinheiro em sociedades comerciais.



Touro

Dia em que as viagens serão bem sucedidas, o trabalho lhe trará bons resultados e os negócios ótimos lucros. A saúde está bastante boa, o que contribuirá mais ainda para o seu sucesso. Favorável ao amor.



Gêmeos

Acontecimentos surpreendentes e repentinos, poderão dar novo colorido e interesse a este dia. Aproveite o dia para fazer novas amizades, comunicar suas idéias e tomar decisões de seu próprio interesse. Bom ao amor.



Câncer

Você poderá contar com a colaboração e ajuda de amigos e parentes. O fluxo é dos melhores ao comércio de pedras e metais preciosos, ao seu campo profissional e a sua ascensão social. Excelente ao amor e as viagens.



Leão

Dia tranquilo. Tudo lhe acontecerá de modo satisfatório neste dia de excelentes influências astrais, prometendo o concurso favorável das amizades sinceras. As viagens que fizer serão magnificamente bem sucedidas. Pode amar.



Virgem

Se você trabalhar com firmeza e decisão de vencer todas as dificuldades que tiver de enfrentar hoje, verá que tudo se reverterá em compensadores benefícios. Os assuntos financeiros serão os mais favorecidos. Pode amar.



Libra

O dia lhe começará bem terminando melhor ainda. Aproveite o bom fluxo astral para tomar iniciativas ou dar continuidade às suas tarefas habituais. O amor estará bastante favorecido, o mesmo acontecendo em relação às amizades.



Escorpião

Hoje, se não tomar uma atitude séria, inteligente e perita, não conseguirá realizar nada a seu favor. Mas se agir com firmeza e determinação, esteja absolutamente certo, de que realizará seus intentos. Cuide da saúde.



Sagitário

Dia dos mais felizes aos empreendimentos novos e aos assuntos de seu maior interesse. Muito bom à compra e venda de artigos de uso pessoal e de ardores em geral. Êxito romântico, em novas amizades e nas viagens.



Capricórnio

Dia em que se sentirá muito feliz com os resultados de seu trabalho e com os excelentes negócios que poderá realizar. Procure conviver ao lado de pessoas otimistas e inteligentes para aumentar seus conhecimentos. Pode amar.



Aquário

Havendo indícios promissores no plano sentimental, não deverá deixar para depois as oportunidades que deverão surgir. Obterá bons resultados pelos esforços que empreender e pelo magnetismo que exercer sobre os demais.



Peixes

Dia em que deverá não confiar demais em terceiros, tomar cuidado com fraudes, roubos e evitar as questões extra-conjugais. Cuide da saúde e não cometa excessos alimentares, alcoólicos, etc. Bom às pesquisas e ao ocultismo.

CRAVOS, ESPINHAS, FURUNCULOSOS e outras anormalidades da pele, já não são mais problemas. Agora existe no Brasil **ACNESPIM** comprimidos. **ACNESPIM** — comprimidos — foi testado nas melhores clínicas especializadas da Europa durante 9 anos, com resultados sensacionais. **ACNESPIM** — comprimidos — nas farmácias e drogarias.

TRAGA O HAVAI PRA SUA CASA

A Banda

A nossa simpática Sociedade Musical AMOR À ARTE completou, a 12 do corrente, oito décadas de vida. Vida de lutas e tropeços, de esperanças e desilusões, de persistências e frustrações, mas de fé na perseguição de um ideal nobre e belo, em cujo caminho tem encontrado, também, momentos de grandeza e exultação, de sublimação e amor, de compreensão e apoio, este principalmente do povo desta cidade, que lhe reconhece o mérito e o serviço prestado em favor da arte musical entre os Florianopolitanos e seus vizinhos.

Neste ensejo, tão grato para todos nós, parece-nos oportuno repetir um artigo publicado aqui neste mesmo Jornal, em sua edição de 13 de outubro de 1937, quando a nossa querida filarmônica chegava à metade do caminho percorrido até agora. Escreveu-o meu pai, o maestro Alvaro Sousa, um dos seus fundadores. Aliás, diga-se que não passava aniversário da AMOR À ARTE sem que ele deixasse de registrar o evento através de artigo na imprensa aqui da terra e de outras cidades catarinenses. A Banda era a menina dos seus olhos e a ela ele dedicou e legou grande parte da sua vasta obra musical, de caráter sinfônico, religioso e popular, que hoje é ainda executada em retretas, audições e procissões. Mas, vamos ao artigo: "S.M. AMOR À ARTE - O dia de ontem assinalou, segundo a história, a passagem do 445º

ano da descoberta da América, por Cristóvão Colombo, e marcou, também, o transcurso do 8º lustro de feliz e utilíssima existência da Sociedade Musical, cujo nome serve de epígrafe a estas linhas. Originária de um grupo de amadores da divina arte, a que deram, na época, o título depreciativo de *Orquestra dos Cupins*, foi a AMOR À ARTE fundada a 12 de outubro de 1897.

Excetuando a João Caldeira Junior, já falecido, encontram-se ainda entre nós cinco velhos cupins: Indalício Pires, Herminio Jaques, Maximiliano Freyesleben, Francisco Cunha e Alvaro Sousa.

Como se vê, o bloco compunha-se (o bloco cupiniano, permita-se-nos a expressão) de seis figuras: dois violinos, duas flautas e dois violões. Por vezes, era esse número reforçado pelo clarinete de Manuel Livramento, ou *Mané do Padre*, como geralmente o conheciam, sargento músico da Polícia de antanho. Fundada a AMOR À ARTE, escreveu José Brasilício, à guisa de estímulos, uma valsa a que pôs o nome da Sociedade, e da qual ainda existe um arranjo do autor para violino, flauta e piano. Da lavra do mesmo Professor, era também a música do pequeno hino dos cupins, letra de Dona Maria Carolina de Souza, que a substituiu com o pseudônimo de João Duarte. Esse fato, que durante quarenta anos ficou envolvido em profundo silêncio, é agora revelado pelo signatário

deste artigo. O atual hino da filarmônica era representada por um conjunto, orquestral. Desnecessário é frisar que a dilatada existência da Sociedade Musical, cujo nome serve de epígrafe a estas linhas, não nos é lícito olvidar Antônio Joaquim Coelho, o presidente cinco vezes reeleito e que bastante contribuiu para a elevação sempre crescente da sociedade, de que somos um dos mais obscuros fundadores.

Quanto à parte musical e à regência da banda, muito se deve ao zelo e proficiente Maestro Pavão. Enfim, pela magna e justa satisfação que ontem experimentamos, daqui enviamos aos da AMOR À ARTE um grande abraço de congratulações pela passagem de tão auspiciosa data."

Um esclarecimento deste cronista: Dona Maria Carolina de Souza, citada no artigo transcrito atrás, era a esposa do Professor José Brasilício de Sousa e, portanto, mãe do Maestro Alvaro Sousa. Como poetisa, adotou, mais comumente, o pseudônimo de *Semiramis* nos seus trabalhos. Recentemente, uma breve mas significativa biografia sua foi incluída na pequena obra **MULHERES EXEMPLARES**, preparada e editada pelo Ministério da Educação e Cultura.

Abelardo Sousa

CINEMA



DOMINGO NEGRO (Black Sunday) Organização terrorista planeja fazer explodir um estádio, durante o jogo anual de Super Bowl, onde 85.000 espectadores assistiam ao acontecimento. Filme de John Frankenheimer, com Robert Shaw, Bruce Dern e Marthe Keller. Censura 18 anos. *Cecomtur* 2-4-7-45-9-45.

JOSEY AWLLES - O FORA DA LEI - Western americano, segundo a opinião a imprensa, o filme em que Clint Eastwood consegue o diploma de autêntico cineasta. É o quinto trabalho em sua filmografia; participam também Chefe Dan George, Sondra Locke, Bill McKinney, John Vernon. *São José* 3-45-7-45-9-45-1-30.

- Tem Folga na Direção.

NÓS QUE NOS AMÁVAMOS TANTO (C'Eravamo Tanto Amati) Cinema italiano, em linha romântica, marcada por um cunho de nostalgia. Três amigos, guerrilheiros da Resistência Italiana, contra a ocupação nazista, separam-se após a segunda guerra mundial, tomando suas vidas rumos diferentes. O filme se alterna entre o presente e o passado. Direção de Ettore Scolla, com Nino Manfredi, Vittorio Gassman, Stefania Sandrelli, Stefano Satta Flores e Giovana Ralli. *Coral* 4-8-10 horas. 2 horas - Tem Folga na Direção

CAÇADA SÁDICA (The Hunting Party) Reapresentação; western feito na Europa, com Oliver Reed, Candice Bergen, Gene Hackman. Autêntico show de sangue e violência, sob a direção de Don Medford. A gratuidade da violência programada é a tônica da narrativa. Censura 18 anos. *Ritz* 4-7-45-9-45

NO CORAÇÃO DA TERRA, com Doug McClure, Peter Cushing, Piper Laurie. 18 anos. *Jalisco* 4-7-45-9-45. 2 horas - Copacabana

EXCITAÇÃO, com Kate Hansen, Flavio Galvão

BILLY JANG - 18 anos. *Glória* 4 e 8 horas. 2 horas - O Picapau Amarelo

O MULHERENGO, com Edwin Luisi e Nádia Lippi. 18 anos. *Rajá* 5 e 8 horas. 2 horas A Pantera Comanda o Espetáculo.

TROQUE SEUS ÓCULOS E MOSTRE UM NOVO ROSTO NA PRIMAVERA.

A Ótica Montreal quer ver você com um novo rosto nesta próxima primavera. Tanto que está aceitando seus óculos usados como parte do pagamento de novos.

E por falar em novos, você vai gostar muito das armações modernas que a Montreal recebeu. São óculos de grau e para o sol, que combinam perfeitamente com seu tipo de rosto e seu gosto particular.

Venha até a Montreal e dê uma olhadinha nas novidades. Mas traga seus óculos usados, eles valem dinheiro.

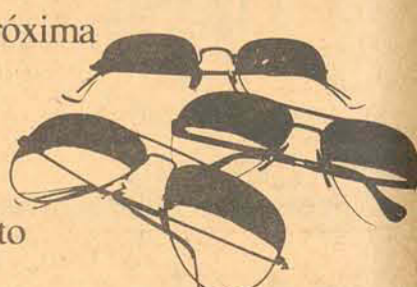

ÓTICA MONTREAL

Galeria Jacqueline - Loja 2 e Centro Comercial ARS - Loja 5

Os óculos recebidos como parte do pagamento serão recuperados e oferecidos pela Ótica Montreal às instituições de caridade.

Luiz Macedo



Uma beleza de manequim, nos mostra a nova linha "Charles Jordan"

Eloy Struve Filho, no vernissage de Dom Pedro Henrique de Orleans e Bragança, adquiriu um bellissimo trabalho de D. Pedro.

xxx

De Paris estou recebendo cartão da escritora Ruth Laus, comentando sua viagem pela Europa. Ruth chega ao Brasil, no próximo mês.

xxx

A diretoria da indústria Cinzano, está lançando nas grandes capitais do País, o delicioso whisky importado, engarrafado no Brasil, "Long John".

xxx

Quem está aniversariando hoje, Maria Isabel Richter (Kiki). A beleza morena de olhos verdes, logo mais no apartamento de seus pais recebe convidados.

xxx

Terá início dia 22 próximo no Balneário Camboriú, no XXIV Congresso Nacional de Enfermagem, que contará com dois mil participantes.

xxx

Neves e Souza pintor português que viajou pela Europa mostrando sua arte, terça-feira, às 20,30 horas, estará expondo seus valiosos trabalhos, no Salão de Arte Cimo.

xxx

O Príncipe Dom Pedro Henrique de Orleans e Bragança e a Princesa Dona Maria de Baviera Bragança em sua recente visita a capital catarinense foram hóspedes do Florianópolis Palace Hotel.

xxx

O 1º Festival do Chopp no

município de São João Batista, será realizado nos dias 19 e 20 do próximo mês, promoção da Usati Social e Recreativa.

xxx

A sociedade prepara-se para a cerimônia do casamento de Emília Sbruzzi e Demétrio Kotzias, marcada para o próximo dia 4, às 19,30 horas, na Capela do Colégio Catarinense.

xxx

O conhecido Tapeceiro Tirelli, em sua confortável residência na Lagoa da Conceição, homenageou com um almoço típico o Príncipe Dom Pedro Henrique de Orleans e Bragança.

xxx

A Dra. Lea Schmidt da Nova, na promoção do Serviço Nacional de Pesquisas e Opiniões Públicas de São Paulo, está entre as personalidades do ano 77, com o título "Médica do Ano".

xxx

Em Caldas da Imperatriz o Governador do Estado participou de um almoço com a imprensa catarinense promovido pela Codisc.

xxx

Neusa e Valdir Haemke da sociedade de Blumenau, deram rápida circulação aqui na ilha onde foram vistos almoçando com amigos, no Casarão da Ilha.

xxx

Hoje em Blumenau o casal Lalinha e Luiz Carlos Lins, recebe convidados para a festa da 1a. Comunhão de sua linda filha Patrícia.

xxx

Chegando do Rio de Janeiro para participar do 1º Congresso de Enfermagem, a Dra. Marly Amonn Rossi.

xxx

Patrício Ortiz, Lorival Bento e Rivaldo Souza, vão expor sua arte em fotografias, dia 20 às 20,30 horas, na sala de arte, Di-retur.

xxx

O comandante da Base Aérea de Florianópolis, coronel Aviador Luiz Carlos de Avelar, recebeu a imprensa da capital para oficializar a programação alusiva à Semana da Asa.

xxx

De Lages estamos recebendo convite dos casais Rubens Nazareno Neves e José de Almeida, para a cerimônia do casamento de seus filhos Marcia Marina e Glair José. A bênção está marcada para às 20 horas do dia 28 próximo, no Santuário São Judas Tadeu. A recepção será no Serrano Tênis Clube.

xxx

Recebendo cumprimentos de amigos pelo seu aniversário na semana que passou, o diretor da Aliança Francesa em Florianópolis, Jean Martin.

xxx

O governador Antônio Carlos Konder Reis, em sua recente visita a São Carlos, recebeu o título de Cidadão Honorário daquele Município.

xxx

Juliane, uma beleza de broto catarinense, que estuda na capital paranaense, filha do industrial e Sra. Júlio Fugante, também representará Santa



Maria Helena Gottardi



Juliana Donin Fuganti

Catarina, no Baile Branco do Copacabana Palace.

xxx

O Balneário Camboriú ainda este ano fará a inauguração do mais sofisticado camping, para melhor conforto dos turistas.

xxx

Parabéns à direção da Casan pela eficiência de suas recepcionistas e secretárias. Também comentamos sobre o bom gosto do uniforme das servidoras daquela empresa.

xxx

Será lançado em nossa cidade para as mulheres elegantes de nossa sociedade a nova linha dos comentados sapatos "Charles Jordan". A jovem Sra. Heloisa Freitas que está com a representação em Santa Catarina dos calçados Jordan, nos disse que este lançamento aqui na ilha, movimentará o mundo elegante.

xxx

Cumprimentamos a jovem e bonita Sra. Rosaly Salles Steil, pelo seu aniversário ontem. O casal Steil comemorou a data com um jantar, na cidade de Curitiba, para um grupo de amigos.

xxx

Já há alguns dias encontra-se em nossa cidade, em companhia de sua mulher o Deputado Federal João Linhares.

xxx

Com imenso pesar, a sociedade catarinense, na semana que passou, na cidade de Blumenau, acompanhou o sepultamento da Sra. Aracy Moellmann Melro.

OFERTAS HM PARA UM CARRO MUITO ESPECIAL... O SEU!



PNEUS GOODYEAR - FIRESTONE - PIRELLI - DUNLOP - B.F. GOODRICH Para automóveis e caminhões, com as facilidades do CREDI-HM! Troca e rodízio grátis!

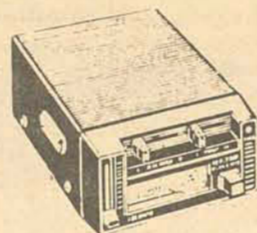

TOCA-FITAS ESTÉREO TKR MK-7 Para automóveis. 12 volts. Desde **230,00** mensais. GRÁTIS: instalação e falantes.

Na GRANDE VENDA do 45º Aniversário DAS LOJAS HM



VOLANTES ESPORTIVOS PANTHER PARA VW Apenas **180,00** instalado.

TUDO EM ATÉ 24 PAGAMENTOS COM 45 CENTAVOS DE ENTRADA!

JOGO DE CHAVES FIXAS Duas bocas, 1/4 a 3/4, 5 peças. Apenas **99,00** o jogo.



PISTOLAS DE PINTURA PINA MAJAM Com caneca. Desde **310,00** a vista.



RODAS ESPORTIVAS DE DURALUMÍNIO E ANTALÍO Várias talas. Scorro, Titânio, Italmagnésio e Jolly. Desde **81,00** mensais.



IGNICÃO ELETRÔNICA PREMATRONIC UNIVERSAL 12 volts. Mantém seu carro regulado, proporcionando 10 a 15% de economia de combustível. Apenas **590,00** instalada.

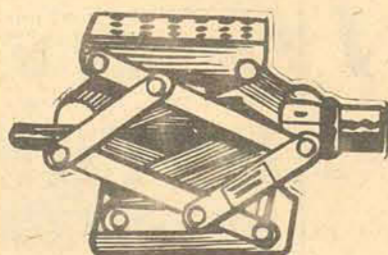

MACACOS SANFONA UNIVERSAIS Desde **220,00**



AR CONDICIONADO SPRINGER ADMIRAL PARA AUTOMÓVEIS Desde **769,00** mensais. 1 ano de garantia. Instalação grátis.

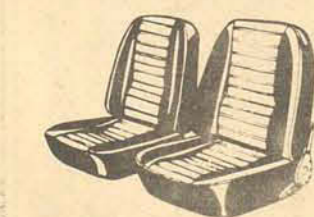

BANCOS PROCAR SUPERANATÔMICOS E ORTOPÉDICOS Com apoio de rins. Temos modelo especial "Luxo" para Fiat, Galaxie, Opala, etc., com apoio de cabeça. Desde **417,00** mensais.

AUTO-RÁDIO PHILIPS - NISSEI - BOSCH - MECCA Desde **103,00** mensais. GRÁTIS: instalação e acessórios.

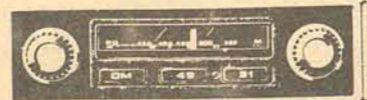

GRÁTIS: cupons para o sorteio de **4 CORCEL** e 4 Teves Telefunken a cores.

LOJAS HM Hermes Macedo

CONTE COM O ATENDIMENTO HM EM 5 ESTADOS

PARANÁ: Curitiba - Paranaguá - União da Vitória - Ponta Grossa - Londrina - Cornélio Procopio - Maringá - Umuarama - Paranavai - Campo Mourão - Goioerê - Apucarana - Arapongas - Ivaiporã - Cascavel - Matelândia - Medianeira - Mal. Cândido Rondon - Guarapuava - SANTA CATARINA: Florianópolis - Blumenau - Brusque - Joinville - Jaraguá do Sul - Itajaí - Lages - Rio do Sul - Tubarão - Criciúma - Joazeiro - RIO GRANDE DO SUL: Porto Alegre - Novo Hamburgo - Passo Fundo - Caxias do Sul - Bento Gonçalves - SÃO PAULO: São Paulo - Santos - Santo André - São José dos Campos - RIO DE JANEIRO: Rio de Janeiro - Niterói - BREVÊ: Toledo (PR) - Xanxerê (SC) - Chapeco (SC)

Diamante M. Rosenmann. Para você dizer tudo sem precisar dizer nada.



DIAMANTE M. ROSENMANN

Rua Felipe Schmidt, 37 - Fone: 22-9766 Flóph Palace Hotel - Fone: 22-9633

FILMES PARA FOTOGRAFIAS domingos e feriados PUNTO CHIC CALÇADÃO das 8 às 12 horas CASA DA ILHA Rua Conselheiro Mafra, 92 das 9 às 12 horas CASA DA LAGOA Lagoa da Conceição das 8 às 18 horas

ODONTOCLÍNICA CLÍNICA DE SERVIÇOS ODONTOLÓGICOS LTDA.

Dra. Maria Alfa de Souza
Dra. Naira Maria Mascarenhas
Dr. Luiz Narciso Barateri
Dr. Ricardo de Sousa Vieira

HORÁRIO: das 08:00 às 12:00 hs.
das 14:00 às 21:00 hs.

Rua Felipe Schmidt, 21 - 4º andar - Sala 404 Centro Comercial A.R.S. - Florianópolis - SC

CREDENCIAMENTOS: IPESC - TELESC

selen Admite:



DIGITADORES: Colocação imediata - Salário de Cr\$ 3.500,00

PERFURADORES: Colocação imediata - Salário de Cr\$ 3.500,00

OPERADORES: Colocação imediata - Salário de Cr\$ 3.500,00.

Os candidatos deverão ter prática comprovada, e deverão se apresentar munido de 1 (uma) foto 3x4, e Carteira Profissional, à Rua Felipe Schmidt, 21 - sala 601, para entrevista, com Sr. Francisco.

ABASTEÇA SEU CARRO NO POSTO AVENIDA

Rua Delminda Silveira, 191

Agronomica

ESTA SEMANA Holiday Kitchen

2ª FEIRA	5ª FEIRA
Galinha ensopada com cenoura	Bifés acebolados
Salada russa	Salada de beterraba
Arroz	Arroz
Feijão	Feijão
3ª FEIRA	6ª FEIRA
Bife roulé com toucinho	Peixe ensopado com molho de camarão
Salada de batatas com salsichas e ovo	Batatas sautées
Arroz	Arroz
Feijão	Feijão
4ª FEIRA	SÁBADO
Panquecas recheadas com carne moída	Feijoada
Salada mista de legumes	
Arroz	
Feijão	

HOLIDAY KITCHEN Rua Anita Garibaldi, 10 Loja 3. Tels. 22-4785 22-2058

Música erudita

Trio Brasileiro



O Trio Brasileiro, mais esta vez em Florianópolis, demonstrou estar no ponto alto de sua carreira artística, somente conquistado pelos grandes intérpretes internacionais.

A formulação estética deste notável grupo é a clareza na estruturação musical das idéias do compositor e uma constante energia emocional. Sensível também o aperfeiçoamento do equilíbrio sonoro atingido no atual estágio do Trio.

O programa da noite resultou excelente nos trios de Mozart (Trio em dó maior K.548), Marlos Nobre (Trio op. 4), e Mendelssohn (Trio n° 1 em ré menor); o que possibilitou a demonstração da versatilidade do conjunto.

Agradou plenamente a obra juvenil de Marlos Nobre, ainda impregnada de romantismo brasileiro. O romantismo exaltado de Mendelssohn encontrou sua máxima expressão na interpretação apaixonada e vigorosa com que o Trio Brasileiro encerrou magnificamente a Temporada 1977 de Concertos da Pró Música de Florianópolis.

A.C.

Noite da Fraternidade

Os que compareceram ao Clube Doze de Agosto no dia 7 do corrente, tiveram a satisfação de ouvir um belo recital da Banda de Música da Polícia Militar.

Ontem, às 21 horas, esse mesmo espetáculo foi repetido na cidade de Blumenau, no Teatro Carlos Gomes, sob o título "Noite da Fraternidade".

Em ambos os recitais a nossa querida Banda de Música executou o seguinte programa: La Gioconda (Dança das Horas) de Amilcare Ponchielli; Poeta e Camponês-abertura (Franz von Suppé); Concerto para piano-em lá menor de Edward Grieg; Sinfonia n° 5 em dó menor, de Beethoven; e, encerrando, a famosa 1812 - Overture Solennelle de Peter Thailowski. O solista foi o pianista Peter Schmithausen e a regência do Tete Cel. Roberto Kel.

Coral do Instituto

Foi uma surpresa agradável a estréia, no Teatro Alvaro de Carvalho, à noite de 13 do corrente, do Coral do Estadual de Educação, o benjamim dos nossos corais. Benjamim duplamente: pelo pouco tempo de vida de sua atuação, fundado que foi em maio do ano passado, e pela jovem idade de seus componentes, todos "teen-agers", entre seus 10 e 20 anos.

Para ressaltar de imediato, o que mais me chamou a atenção nesses adolescentes, eu destacaria a alegre disciplina de que contou a bem preparada apresentação, notava-se o brilho nos olhos e o entusiasmo constante, a articulação cuidada, a atenção para os regentes, enfim, uma série de qualidades que estabelecem de imediato a comunhão entre executantes e ouvintes. Isso tudo, aliado ao característico timbre juvenil das vozes, e aí temos, como resultado apreciável, um concerto que "gratificou" - para usar o termo agora em voga - e mesmo encantou o público presente. Este, apesar de tratar-se de um coral que representa um Instituto de mais de 5.000 alunos, portanto, atingindo bem mais de 1.000 famílias, não chegou a lotar o nosso pequeno teatro. Pena, pois o espetáculo merecia.

Parabéns para a feitura do programa. Não sei se levando em conta as sugestões já feitas nesta coluna, o programa continha uma série de informações úteis sobre cada uma das vinte peças apresentadas, possibilitando um enriquecimento da cultura musical dos presentes. Neste sentido, uma vez que não se tratava de um concerto de gala, foi bom também o que poderia

parecer duplicação: o apresentador ainda lia, antes de cada peça, aquilo que os presentes já tinham em mãos no programa.

Uma crítica, porém, torno a fazer. Não me parece justificável o atraso de quase meia hora. Por que, então, marcar como horário 21 horas, se de fato se começa às 21.30? O resultado é que, forçosamente, o horário de conclusão vai protrair-se por meia hora também: em vez de terminar-se às 22.30 terminará às 23 horas, o que faz diferença para quem - como é o caso da maioria - no dia seguinte afrontará compromissos matutinos.

De resto, sem estender-me em considerações de detalhe - aludir, por exemplo, à variedade do acompanhamento de piano, flauta, percussão, etc, ou a algum desequilíbrio entre as vozes masculinas, menos numerosas e as femininas - gostaria de ressaltar a regência segura e competente do jovem maestro Carlos Lucas Besen, aliás, valiosamente assessorado pelas maestrinas Nilva Bernadete Besen e Mercia Mafra Ferreira. E um trabalho que requer constância, esforço, dedicação, mas cujos frutos, que já estão aí, amadurecerão no futuro, quem sabe próximo: jovens cantores e jovens instrumentistas que reforçarão e multiplicarão, por certo, os quadros das ainda poucas instituições musicais de nossa cidade-capital. Parabéns, portanto, e prossigam.

Brasílio Pereira



Recital Romântico

A pianista catarinense MARIA ADELAIDE MORITZ tem encontro marcado com o público desta Capital no próximo dia 26 (quarta-feira) no Teatro Alvaro de Carvalho.

O programa será exclusivamente de autoria do período romântico. De Brahms, Três Valsas op. 39 (n° 1, 2 e 3); de Schumann, Carnaval de Viena; de Mendelssohn, Scherzo op. 16 n° 2, e de Chopin; Mazurca op. 7 n° 3, Noturno op 9 n° 1 e Balada n° 1 em sol menor.

Música popular

É um queira ou não queira



Estreou no Rio de Janeiro na semana que passou, o Show de aniversário do Canecão (10 anos) com a participação de Tom Jobim, Vinícius de Moraes, Toquinho e Miúcha. Para quem é da nova geração, talvez não saiba que ali e agora, no Canecão, está acontecendo um dos grandes e inesquecíveis momentos da música brasileira moderna. A Bossa Nova (movimento musical mundial, muito pouco conhecido no Brasil) esta emoção sonora que conquistou quase todo mundo, e que está na história como a grande desencadeadora (com o Jazz e os Blues) das forças que criaram a música mestiça Universal, tem em Tom e Vinícius (e João Gilberto) os seus Reis máximos. E nós temos a sorte de vê-los e ouvi-los ao vivo, no Canecão, os grandes criadores juntos, depois de 15 anos separados por caminhos que quase não se cruzavam. A história é arrepiante. Este encontro é tão importante que prometo um dia escrever um livro sobre..

CORAL MARAVILHOSO
Quinta feira que passou (dia 13) se apresentou no SAL (Sociedade de de Amigos da Lagoa) o Coral da Universidade Federal de Santa Catarina sob a regência do Maestro Santana. A platéia curtiu nota por nota daquele maravilhoso conjunto. O trabalho do Maestro e de seus cantores e cantoras é um trabalho que me emociona profundamente. Além de ser um Coral musicalmente super dotado, a simplicidade, a humildade e a descontração com que se apresentam também ficam na lembrança. Um Coral Musical Visual. Parabéns pra todos nós e obrigado ao Maestro Santana e seus cantores e cantoras.
DOSE DUPLA
A série seis e meia continua a mil. Em São Paulo esta semana, Moleque Gonzaguinha e Marlene (a cantora).
DOIS TROMBONISTAS SEM VARA
Há uns quinze anos atrás em Curitiba, serviam o exército dois trombonistas que iriam dar muito que falar pela maravilhosa qualidade da música que tocavam. Os dois tocavam um tipo de trombone, que já naquela época, era considerado um tipo de instrumento que poucas pessoas no mundo ainda tocavam - o Trombone de Pisto.
São famosas as peripécias que os dois aprontavam. Um deles Raulzinho do Trombone acaba de gravar seu segundo disco em Nova Iorque, onde vive, e o outro nos dá o prazer de ouvi-lo de quando em vez - Mazinho do Trombone, que como seu amigo Raul vive também numa ilha.
DA LAGOA
O SAL, agora também já com a parte de teatro popular encabeçada por W. Rio Apa, funcionando.
Os slides apresentados no Café Lagoa têm sido apreciados e elogiados. No último sábado foi apresentado uma coleção excelente (A ilha e sua gente) do fotógrafo Waldor de Oliveira.
Atenção crianças de todas as idades - Hoje no SAL a partir das 16 horas tem brincadeira do Boi.

Arapuã

LIMPA A CASA PARA O NATAL.

Arapuã está se preparando para o Natal. E para isso está renovando todo seu estoque.

Todos artigos em **36 meses** para pagar.

Corra. As ofertas da **Arapuã** são para limpar a casa.

Televisor Philips K-192
A cores. Tela com 66 cm (26"). Controles deslizantes. Tecla AFT para ajuste automático da sintonia fina. Som frontal. Modelo de mesa. Funciona com 110/220 volts.

7x2.286,
ou 829, mensais iguais.

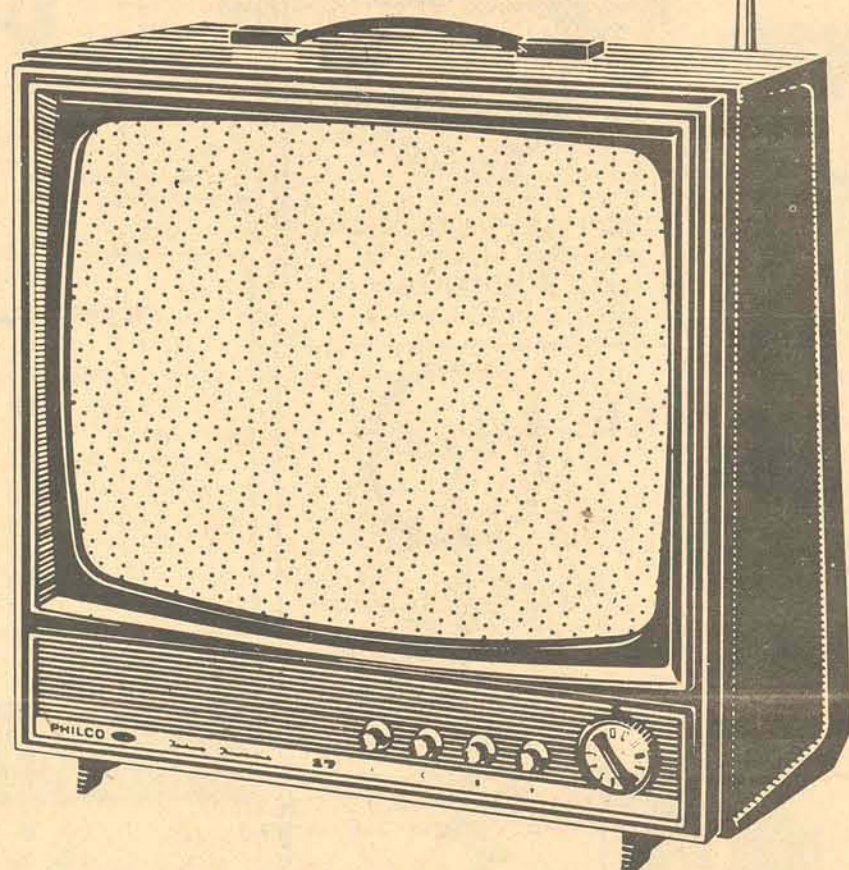
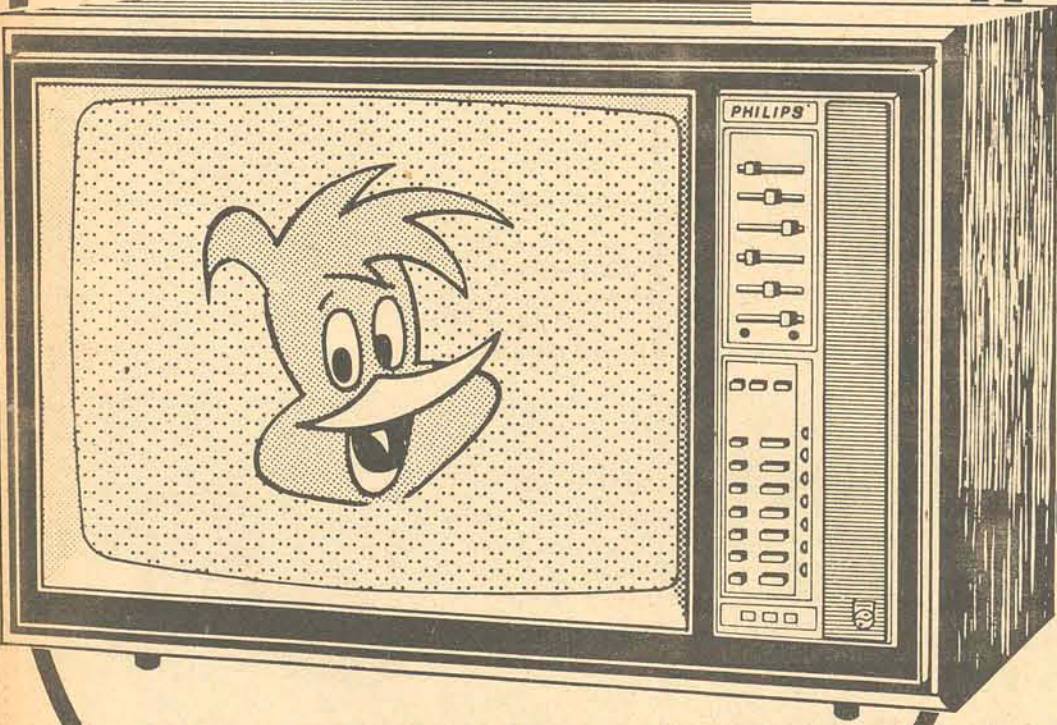

Televisor Philco B-263
Preto e branco. Tela com 44 cm (17"). Circuitos totalmente transistorizados. Baixo consumo de energia. Chassi superfrio garante longa vida para o televisor. Som frontal de alta fidelidade sonora. Gabinete em plástico de alto impacto. Funciona com 110 e 220 volts. Garantia integral e confiabilidade Philco.

3.196,
a vista ou 189, mensais iguais.

Arapuã

107 lojas pelo Brasil.

FLORIANÓPOLIS: Rua Felipe Schmidt, 10

Filatelismo

Crianças e Filatelia - (especial atenção de pais e professores na semana da criança) - Esse hobby exerce benéfica influência na vida das crianças e dos jovens. "Sou filatelista desde os dez anos e mantenho esta paixão porque lhe reconheço ainda e sempre o elevado préstimo como instrumento de cultura e consequentemente como fator de aperfeiçoamento humano" (Franklin Delano Roosevelt). "É fato sabido que a criança não é uma miniatura do adulto, e possui necessidade psicológica que são inerentes, necessidades básicas, a serem supridas, ao risco de apresentarem distúrbios evolutivos de conduta ou mesmo neuroses, ou evoluindo até a criminalidade", escreveu o médico e filatelista Dr. Alex Paulo Picanço e citando a opinião do Prof. Antonio M. G. Lisboa que entende existir três fatores fundamentais na prevenção de distúrbios que a criança poderá apresentar na sua evolução: carinho, apoio, seria a presença da mãe e a solução do terceiro fator, área física, seria a recreação. Comen-

tando, o Dr. Alex nos diz: "A necessidade da criança, é evidente, varia de acordo com a idade e a grosso modo pode ser sintetizada da seguinte forma: no primeiro ano deve ser carregada, abraçada, mimada; dos 2 aos 4/5 anos, deve ser dado afeto, apoio, não intimidações, recreação e hábitos de higiene. Aos 4/5 anos, recreação, aulas, atividades de grupos. Na idade pré-escolar, sociabilidade, interesse por coisas exteriores, curiosidades sexuais. E na idade escolar, identificação com os pais, diminuição de dependência". A não satisfação dessas necessidades poderá levar a criança a má nutrição psico-social de Talbot. "A filatelia é universalmente aceita como fonte apreciável de cultura (Boletim de Abrajof) e sendo um material didático insuperável não a devemos desprezar (Maria Fraga) pois tem lugar de realce na estruturação psíquica de crianças, especialmente na idade escolar". (Extraído).

COFA - 5º aniversário - O Cofa - Clube de Ouvintes e Filatelistas de

Arapiraca, entidade que funciona primeiramente no Estado de Alagoas, vai completar seu 5º aniversário de fundação e já se preparou para comemorá-lo festivamente. A data será especialmente comemorada, sob o aspecto filatélico e numismático, com o lançamento de um carimbo especial conseguido graças aos esforços do presidente do Cofa, jornalista Ananias Soares Duarte, junto ao presidente da E.C.T. Em a noite de 1/12 será oferecido um jantar, às autoridades locais e extensivo a jornalistas, numismatas, e filatelistas convidados.

O festejado do 5º aniversário do Cofa, terminam na data indicada, mas seu início é muito anterior pois pretende homenagear também o 53º aniversário de Arapiraca, cidade que os alagoanos costumam chamar de "A capital do progresso de Alagoas", com uma Exposição Nacional de Filatelia - Numismática e Jornalismo, com a realização da "V EXNAFINJAL", que será inaugurada a 26 e findada a 30 de outubro.

Dita Exposição não será competitiva e dela poderão participar expositores brasileiros e estrangeiros. Não haverá cobrança de inscrições. O expositor arcará apenas com as despesas de remessa e devolução do material. Local da Exposição: Conjunto da Câmara de Vereadores.

Aos participantes serão concedidos DIPLOMAS; serão oferecidos também peças filatélicas para filatelistas e jornalistas, dentro das possibilidades existentes. Parabéns Ananias a Você e sua operosa equipe.

ESPIRITO SANTO - CLUBE FILATÉLICO DO: referida Entidade elegeu sua Diretoria para o período 1977/1978, que ficou assim constituída: Presidente: Ronald de Araújo; Vice - José Flávio de Oliveira; 1º Secretário: Edson Sales; 2º Secretário: L. Mário de Souza; 1º Tesoureiro: Telmo T. Lima e 2º Tesoureiro: Cicero Sodré.

Aos prezados colegas filatelistas capichabas, os nossos cumprimentos e votos de pleno sucesso.

UMUARAMA FILATÉLICO - Sob este título, o Clube Filatélico de Umuarama vem editando seu órgão oficial, com um Boletim Mensal com muito boa apresentação.

O exemplar que temos em mãos, nºs 8 e 9 conjugados, apresenta-se impresso, parte tipograficamente, parte em mimeógrafo, formato 23 x 16, capa em cartolina.

Entre o material interessante nele estampado, destacamos o Regulamento para o III Concurso-Desafio e Primeiro Concurso Nacional-Filatelia do Ano.

Contém noticiário sobre assuntos gerais e ao final, o apelo que reproduzimos: "Seja sócio do Clube Filatélico de Umuarama - Caixa Postal, 206 - CEP 87.500 - Umuarama - PR.

Sócio correspondente paga Cr\$ 40,00 anuais.

ALMIRANTE - O "Centro Cívico Escolar Francisco Manoel Barroso" - Barão do Amazonas - publica um periódico intitulado ALMIRANTE, o qual estampa bom noticiário filatélico, sob a respon-

sabilidade do Núcleo Filatélico.

A Direção do ALMIRANTE está a cargo dos jovens Antonio Bentes Vaie e Sávio José Barros de Mendonça.

INTERCAMBIO - O Sr. Francisco de Assis Sens, residente à Avenida Central, 8517 - em Balneário de Camboriú - CEP 88.330, engenheiro, filatelista, categoria principiante, deseja trocar selos. Coleciona BRASIL e faz temáticas sobre os assuntos: Pintura e Esporte. Oferece selos usados, universais e do Brasil. Condições a combinar.

CORRESPONDENCIA - Qualquer nota, comentário ou sugestão deverá ser encaminhada para Teixeira da Rosa - Caixa Postal, 304 - 88000 - Florianópolis - SC.

Teixeira da Rosa

CINOFILIA

Kennel Club de Criciúma promove exposição

O recém fundado Kennel Club de Criciúma fará realizar nos dias 12 e 13 de novembro próximos, no Balneário Morro dos Conventos, as seguintes Exposições Caninas:

1ª Exposição Nacional de Todas as Raças - Arbitro Dr. André Landau do B.K.C. e F.C.I. - Dia 13 de novembro, às 9 horas.

1ª Exposição Especializada de Dobermann - Arbitros: Dr. Saulo Fernando Linhares julgando as classes júnior, senior, Campeonato, Grande Campeonato e final da Exposição. Ao Sr. Adauto Mansur caberá o julgamento das classes filhotes e novíssimo. - Dia 12 de novembro, às 14 horas.

Exposição Especializada de Boxer - Arbitro Sr. Sá Brito - Dia 12 de novembro, às 14 horas.

As inscrições se encerrarão uma semana antes do evento e poderão ser feitas através do Kennel Club de cada cidade. JUIZ FRANCÉS NA ESPECIALIZADA DO CLUBE BANDEIRANTE DO DOBERMANN

O Clube Bandeirante do Dobermann promove neste fim de semana, no centro Educacional da Lapa, na Rua Belmonte, 824, (São Paulo), a sua XVI Exposição Especializada, a qual será julgada por Marcel A. Demandat, juiz internacional e criador, radicado em Nantes, França.

No dia 19, às 20 horas, nos salões do Novotel, na Rua Ministro Nelson Hungria, 450, Morumbi, o renomado Arbitro fará uma conferência, abordando aspectos relativos à raça. Ao final será oferecido um coquetel aos presentes.

INTERNACIONAL DO RIO DE JANEIRO KENNEL CLUB

O Rio de Janeiro Kennel Club realizou nos dias 1º e 2º de outubro, nas dependências do Club Monte Sinai, a sua internacional de Todas as Raças, sob o julgamento do casal Argentino Angel e Celina Di Pace. A Sra. Marina Dias julgou o Cocker Show da Primavera.

O casal, Pace escolheu para finalistas os seguintes cães: Melhor Cão da Exposição, Melhor do 6º grupo e Melhor da Raça Lhasa Apso: Ch. Zaralinga's Lord Raffles (importado do Canadá).

Reserva da Exposição (Dálmata): Ch. Int. Deb's Destiny of Oudernarde (importado USA).

3º lugar do Show (Poodle anão): Ch. Wilbert Little XXX Boy

HOJE, dia 16, mostra canina na EXPOVILLE
O Kennel Club de Joinville realiza hoje dia 16 a sua 3ª Exposição Nacional de Todas as Raças, tendo como Arbitros a Dra. Ester Winckler (1º, 2º, 4º, 5º e 6º grupos e finais) e o Dr. Saulo Linhares (3º grupo - cães de trabalho).

O local da mostra canina é o Pavilhão de Exposições de Joinville (Expoville), localizado às margens da BR-101, logo após o trevo de entrada da cidade.

Omar A. Lins

VENDE-SE

Um telefone prefixo "22". Tratar pelo fone 44-3903 Sr. Roberto.

"O ESTADO"

Serviço de Assinaturas
Reclamações, mudança
de endereço e
assinaturas novas
Fone 22-6792
Av. Hercílio Luz esquina
Antonio Luz
(Estacionamento
Avenida)

Arapuã

LIMPA A CASA PARA O NATAL.

Arapuã
está se
preparando para o
Natal. E para isso
está renovando
todo seu
estoque.

Todos
artigos em
36 meses
para
pagar.

Corra.
As ofertas da
Arapuã
são para
limpar
a casa.

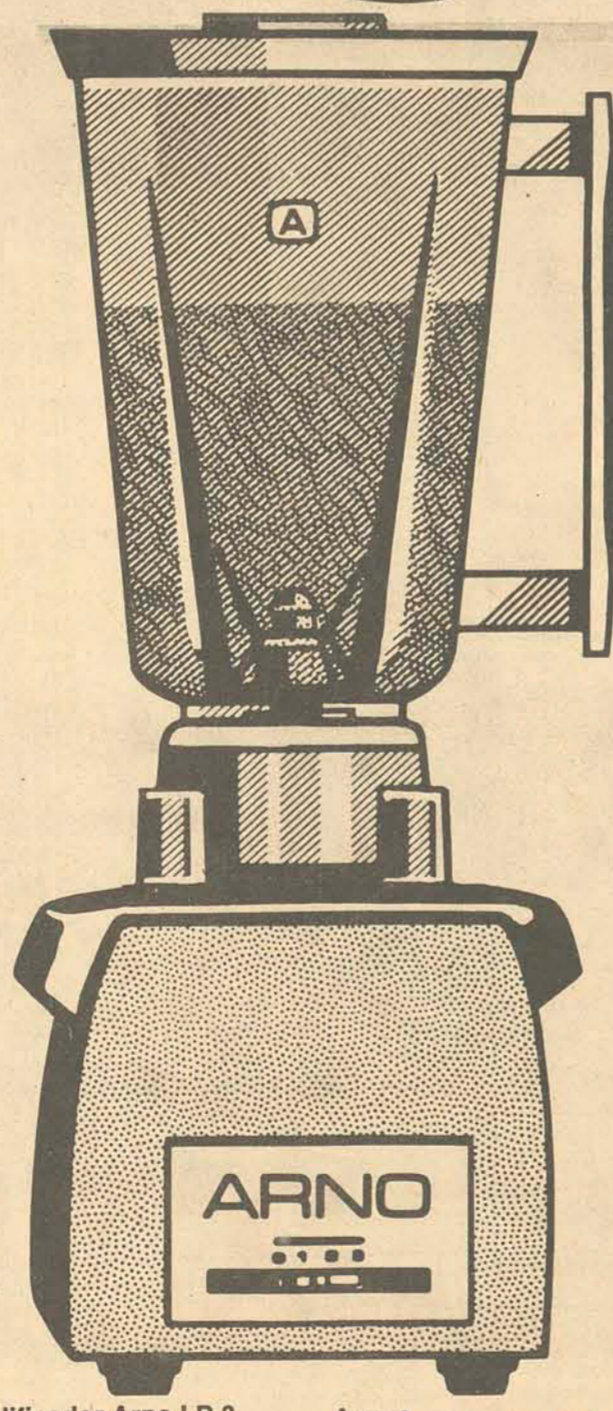

Liquidificador Arno LR 3
3 velocidades controladas
isoladamente por botões. Jarro
plástico resistente com
capacidade de 1,5 litros.
Funciona com 110 e 220 volts.

Apenas
12x49,
mensais iguais.

ARNO

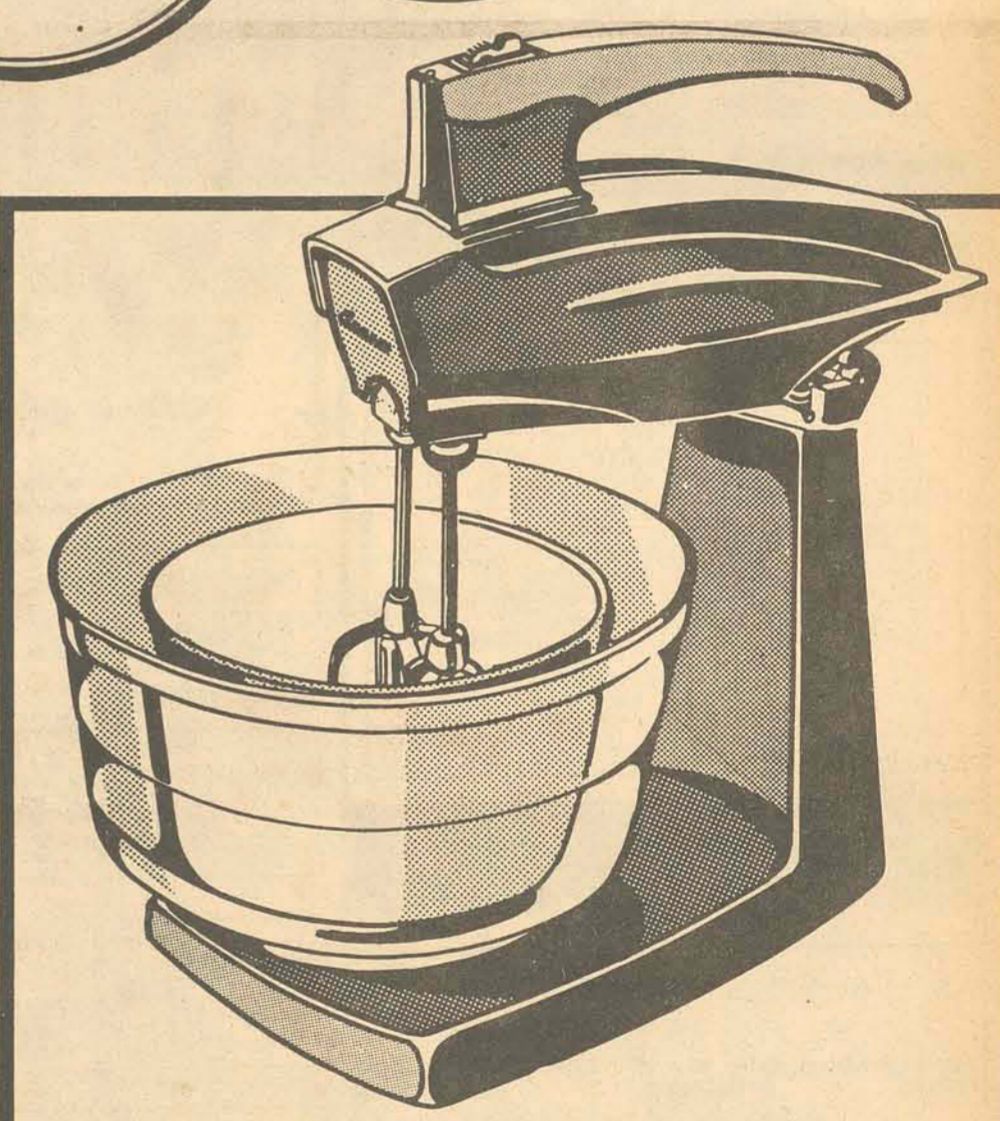

Batedeira Nova Arno Completa
Modelo de 3 velocidades, com duas
hastes batedoras. Base com prato
giratório e dispositivo de engate.
Duas tigelas de plástico inquebrável.
Funciona em 110 e 220 volts.

Apenas
12x69,
mensais iguais.

Arapuã

107 lojas pelo Brasil.

FLORIANÓPOLIS: Rua Felipe Schmidt, 10



Amauri
REVENDEDOR AUTORIZADO

Rua Gaspar Dutra 90
Estreito - Fpolis
Fone: 44-0522

ESTOQUE DE VEÍCULOS USADOS

MODELO	ANO	COR
PASSAT	1976	BRANCO
PASSAT	1975	BRANCO
BRASILIA	1976	AZUL
1300 L	1976	AZUL
1300 L	1976	BRANCO
1300 L	1976	VERMELHO
1300 L	1975	AZUL
1500	1975	AZUL
VARIANT	1972	AMARELO
VARIANT	1974	BRANCA
KOMBI	1976	BRANCA
KOMBI	1970	BRANCA

Possuímos também toda a linha V.W. OK, para pronta entrega, financiamento próprio em até 24 meses, com crédito na hora.

FORD CORCEL II

Transfere-se carnê já contemplado do consórcio Nacional Ford, com direito à retirada do CORCEL II. Tratar pelo fone 22-6974.



MEYER VEÍCULOS
RUA FÚLVIO ADUCCI, 597 - TEL: 44-1169

DODGE PALARA GRAN LUXO BEGE	77
DODGE POLARA GRAN LUXO VERDE JADE	76
DODGE POLARA STAND VERDE JADE	76
DODGE 1800	75

REVENDEDOR AUTORIZADO **CHRYSLER do BRASIL**

LOCAÇÃO COMERCIAL

Aluga-se sala no centro. OK. Edifício Alpha Centauri. Tratar diretamente com o proprietário, à rua dos Ilhéus nº 8 - Aplub - 8º andar - conj. 85 - Telefone 22-7448 - Hor. comercial.

DR. ALCEU RAMOS LISBOA FILHO CLÍNICA MÉDICA

Convênios IPESC - MEDSAN - CELESC - Consultas das 10 às 12 horas e das 15 às 18 horas.
Consultório Liberato Bittencourt, 359 - sala 102 - Estreito.

MURILO AUTOMÓVEIS
Rua Coronel Pedro Demoro, 1966 - Fone 44-1245

PUMA várias cores	OK
CHEVETTE várias cores	OK
FIAT - várias cores	OK
CORCEL GT - vermelho	77
CORCEL GT - verde	76
CHEVETTE SL - branco	76
OPALA Coupê - amarelo	75
DODGE 1800 - cinza	75
DODGE 1800 - azul metálico	74
VOLKS 1300 - azul	73
DODGE COUPÊ SE - verde	73
OPALA - azul metálico	72
OPALA - bege	71

COMPRAMOS O SEU AUTOMÓVEL E PAGAMOS O MELHOR PREÇO DA PRAÇA.

BEIRA MAR
COMERCIAL BEIRA MAR VEÍCULOS E REPRESENTAÇÕES LTDA.

Av. Rubens de Arruda Ramos, 210 (Beira Mar Norte)
Fones 22-5757, 22-9944 e 22-9344

Ford Corcel Cupê Std OK (ótimo preço)	1977
Volkswagen 1.300 OK (preço especial)	1977
Volkswagen 1.300 L azul (pouco uso)	1977
Volkswagen 1.300 L branco	1976
Volkswagen 1.300 N vermelho	1975
Passat LM vermelho nobre	1975
Brasília ocre marajó	1974
Chevette branco	1974
Variante ocre marajó	1973
Opala cupê especial	1973

COMPRA - VENDE - TROCA - FINANCIÁ

VENDE-SE EM ITAJAI

CASA COMERCIAL, DE ESQUINA, ÓTIMO PONTO, EM PRÉDIO DE ALVENARIA NOVO, 2 ANDARES, TERRENO DE 380M2. TRATAR NO LOCAL A RUA STRINGARI Nº 558, FONE 44-0517. ITAJAI-SC

PSICO-CLÍNICA
Assistência Psiquiátrica Ambulatorial

Dr. Aldir José Antonelli
Dr. Antônio Carlos Burg
Dr. Diogo Nei Ribeiro
Dr. Juarez Fernandes de Braga
Dra. Maria Luiza Barzan
Dr. Paulo José Martins Collaço
Dr. Paulo Teske
Dr. Wilson Leitão Leite

Credenciamentos IPESC, MEDSAN, FUNDAÇÃO CELESC, COOPERATIVA DOS RODOVIÁRIOS, SASSE, IPASE
End.: Av. Rio Branco, 174 - Fones 22-37333 e 22-7204.

APARTAMENTO EM CANASVIEIRAS

Vendo no Edifício Bianchini, com 2 quartos, demais dependências, todo mobiliado e local para estacionamento. Tratar na Rua Fernando Machado 36

GASTROENTEROLOGIA CLÍNICA GERAL
DR. MIGUEL ALBERTO PEREZ

Estudo funcional e endoscopia do estômago - fígado - intestino e moléstias ano-retais
convênio: Medsan, Celesc, Ipsc, Patronal do INPS - BRDE

Consultas Av. Mauro Ramos, 323 - marcar hora pelo fone 22-3559 das 15 às 20 horas

VENDE-SE OU ALUGA

Imóvel sito a PRAÇA GETÚLIO VARGAS Nº 12 - casa com 350m2 e terreno com 1.770m2. Tratar à RUA: SANTOS SARAIVA 881. TEL. 44-1991 e 44-0991.

Dra. MOEMA DESJARDINS
Ginecologista e Obstetra

Consultas das 15 às 19 horas, no Centro Comercial Aderbal Ramos da Silva à Rua Felipe Schmidt, 21 - 6º andar, conjuntos 603 e 605 - telefone 22-0471.

MARTINS AUTOMÓVEIS
Rua João Motta Espezim, 329
Fone 33-0677

Chevette vinho	1974
Chevette rosa	1974
Volks amarelo	1972
Volks vermelho	1972

ATENDE DIARIAMENTE INCLUSIVE AOS SABADOS E DOMINGOS.

florisa

Uma Empresa Integrante do Sistema Sul Brasileiro Santos Saraiva, 554 - Estreito
Fone 44-0611

Departamento de Carros Usados

Recebemos seu carro mesmo alienado e ainda DEVOLVEMOS DINHEIRO
Possuímos qualquer tipo de financiamento

Florianópolis Veículos S. A.

MAVERICK-GT - C/Ar cond.-Dir. Hidr.	1975
MAVERICK - Autom. - equipado	1975
BELINA - Branco	1975
BELINA - Amarela	1974
CORCEL-GT - Vermelho	1975
F-75 - Bege - 4 x 2	1974
VOLKS-1300 - Azul	1974
VOLKS-1300 - Branco	1969
BRASILIA - Branco	1976
GALAXIE-LDO	1975

Toda linha **Ford** disponível
no seu Revendedor de Florianópolis

CASA NO CENTRO
COM ESTACIONAMENTO

Aluga-se para fim comercial no centro (Rua Esteves Júnior, em frente a Faculdade de Direito) uma casa com dez peças na parte superior e ainda um porão habitável com cinco peças. O imóvel também possui área para estacionamento com cerca de 1.500 metros quadrados. Tratar pelo tel. 22-6358.

CONSULTÓRIO DE TRATAMENTO DE PROBLEMAS PSICO-SOCIAIS

Dr. MAURO PEREIRA DOS SANTOS
Dr. CARLOS CESAR PIRES
Dra. SHIRLEY G.R. DOS SANTOS

Desarmonia conjugal, fadiga, educação de filhos, funcionários problemas, tensão, angústia, dificuldade nos estudos, depressão, insônia, preparação tratamento médico, orientação casamento, distúrbio de conduta, problemas da velhice, dificuldade de relacionamento.

Rua Saldanha Marinho, Ed. Olga Boabaid, 1, 2º andar, sala 11, fone 22-0269, atendimento das 13:00 às 22:00 horas.

OPORTUNIDADE

Vendo 2 lotes - 1 c/ 459m2 Cr\$ 20.000,00 e outro c/ 405 m2 Cr\$ 15.000,00, os dois juntos por Cr\$ 30.000,00. Informações fone 22-0077 com Ademir, Praia de Fora-Palhoça a 1.200 metros do asfalto e 400m da Praia. (Aos domingos telefone 22-0398).

GATÃO AUTOMÓVEIS
FRANCISCO TOLENTINO, 13 - FONE: 22-2980

1 - Volkswagen Azul Caçara 1.300	74
2 - Volkswagen Branco 1.300-L	OK
3 - Volkswagen Azul 1.300	OK

Compramos o seu Carro A VISTA
duvidamos quem paga mais

VENDE-SE ou ALUGA-SE

Pela melhor oferta, casa em rua tranqüila, central, com amplo estacionamento e/ou depósito, quatro salas/quartos, banheiro, copa/cozinha além de pequena suíte. Aluguel comercial ou residencial. Contrato e fiador. Tratar pelos telefones 22-2648 ou 22-2832.
Preço: 850.000,00 com 50% financiados, aluguel: Cr\$ 7.000 mensais.

DR. RUDINEI GOMES DE CARVALHO
PEDIATRIA - ALERGIA - CRM - 1668

Diagnóstico e tratamento das doenças alérgicas - TESTES ALÉRGICOS - vacinas-clínica pediátrica - puericultura - orientação dietética - vacinas.
Av. Othon Gama D'êça, 153 - 5º and.
Fone - 22-9080 - Horário das 9 às 12 e das 14 às 19 horas.

VENDE-SE

Telefone prefixo "22". Tratar pelo telefone 33-0300.

DIPRONAL
DEPARTAMENTO DE VEÍCULOS USADOS

Marca	ano	cor
Opala	1.974	Branco
Corcel GT	1.974	Branco
Corcel CUPE	1.972	Vermelho
Maverick Cupê	1.976	Bronze Libra Metálico
F 100	1.972	Laranja
Jeep	1.962	Verde

Endereço: Felipe Schmidt, 60 - Fones: 22-3321 e 22-2197
Florianópolis - Santa Catarina

VENDE-SE

Um telefone prefixo "22". Tratar pelo fone 44-3903 Sr. Roberto.

KLUEBER LUBRICATION MUENCHEN KG
Lubrificantes Especiais

REPRESENTANTE

Procuramos pessoa dinâmica com conhecimentos técnicos gerais para representar nossa firma nos Estados de Santa Catarina e Paraná.
Para maiores detalhes e informações solicitamos contactar nossa filial no Brasil, no Estado de São Paulo - Capital, sita à Rua Branco de Araújo, 205 - Fone (011) 247-8290 ou 247-7917 - Caixa Postal 1867.

VENDE-SE

Um telefone prefixo "22". Tratar fone 44.1216.

VENDO APTO.

No JARDIM ATLÂNTICO. Cr\$ 15.000,00 de entrada e saldo financiado. Tratar pelo fone 44-4455 COM FERNANDO.

DOCUMENTOS EXTRAVIADOS

Extraviado documento carro Veraneio, marca Chevrolet, ano 1976, placa TB1920, cor Verde, chassi C146FBR31615B, pertencente a Empresa Santo Anjo da Guarda.
Tubarão, 12 de outubro de 1977

GUS, LIVONIUS, MACIEL DE SÁ S.A.

NECESSITA

Empreiteiros para colocação de azulejos, esquadrias, tacos e reboco nas fachadas. Pagamentos semanais.
Interessados tratem à rua Henrique Boiteux, esquina com Gaspar Dutra - Estreito Florianópolis.

MARFISO AUTOMÓVEIS
Rua General Gaspar Dutra, 92 - Fones 44-2890 e 44-3864
ESTREITO - FLORIANÓPOLIS - SANTA CATARINA

VEÍCULOS OK A PRONTA ENTREGA

FORD CORCEL	1978	VÁRIAS CORES
DODGE 1800	1978	VÁRIAS CORES
CHEVETTE	1978	VÁRIAS CORES
VOLKS	1977	VÁRIAS CORES
BRASILIA	1977	VÁRIAS CORES
F. 4000 LUXO	1978	Cr\$ 170.000,00
CAMIONETE 608 Mercedes	1978	Cr\$ 218.000,00

POSSUIMOS A LINHA 77 E 78 DE AUTOMÓVEIS E UTILITÁRIOS 77 E 78.

CARTEIRA EXTRAVIADA

Foi extraviada a Carteira de Habilitação-categoria amador, pertencente a Sra. Mirian Melo Faraco.

ARRENDA-SE

Uma lanchonete. Tratar no local.
Rua Fulvio Aducci, 828.

DOCUMENTOS PERDIDOS

ALUCIO FERREIRA, residente em Dionísio Cerqueira, declara para obtenção de 2a. via, que perdeu sua carteira de motorista nº 82248.
Dionísio Cerqueira, 13 de outubro de 1977

AS PORTAS ESTÃO ABERTAS

Lambri, Parquet-Brasília, Assoalho Colonial, Rodapé, Portas Entalhada, Portas Chapeadas, Tacos, Madeirite, Assoalho Camioplex, p/Caminhão etc; Forras, TUDO EM MADEIRA NOBRE.
Representações Floresta Ltda. - R. Felipe Schmidt, 27 - 8º andar s/806 - Fone 22-3824.

PHIPASA
Avenida Ivo Silveira, 1.401 - Estreito
Telefone 44-3937
CEP 88000 - Florianópolis - Santa Catarina

DEPARTAMENTO DE CARROS USADOS

PASSAT LS	BEGE	1977
PASSAT L	AZUL	1975
BRASILIA	BRANCA	1976
BRASILIA	MARROM	1974
VW 1300 L	BRANCO	1975
OPALA 2P	BRANCO	1974
CHEVETTE	VINHO	1974
CHEVETTE	BRANCO	1976

DOCUMENTOS PERDIDOS

Foram perdidos os seguintes documentos: Carteira de Motorista, Identidade, CPF, Car. SULDEPE, INPC, Car. REABILITAÇÃO, Título de Eleitor. Pertencente ao SR. LOURIVAL JOÃO GOMES PRAIA DOS INGLESES.

VENDE-SE APTO - NOVO

Apartamento com 3 quartos, e demais dependências - entrega imediata apenas Cr\$ 20.000,00 de entrada. Saldo financiado. Tratar fones 44-3912 ou 44-0789.

DOCUMENTOS EXTRAVIADOS

Foram extraviados todos os documentos do carro de placa AA 4935 de marca opala ano 73, cor preta, chassi nº 5N 87CCB 125500, registro nº 0012892, pertencente ao Sr. Hélio Vetter.

BORDADOS DO CEARÁ

Vestidos, camisolas, conjuntos de cama e mesa, blusas, artigos para crianças, etc., em tecidos de primeira qualidade e ótima apresentação, pelo Reembolso Postal. Peça Listas de Preços a.

L. MACHADO
Caixa Postal, nº 853
Fortaleza - Ceará.

SALA

Vende-se, frente para rua Felipe Schmidt, com todo conforto, pronta entrega. Cr\$ 200.000,00 a combinar. Fone 22-3663 na parte da manhã.

GATO PERDIDO

Animal de estimação de criança, cinza e branco com co-leira preta de nome FLAI, perdido na Trindade perto Rua LUIZ PASTEUR - Telefone 22-4248 (JUSSARA) - Gratificação

CASA PARA ALUGAR

Com doze dependências, armários embutidos, móveis, telefone, amplo jardim, quintal, localizada em Praça da Baía Norte.
Entendimentos pelo fone 22-4534.

LIMPEZA DE FOSSA E DESENTUPIMENTO EM GERAL

Tratar: rua Max Schramm - antigo Posto 5 - Estreito-Florianópolis - fones: 44-4140 e 44-1996.

VENDE-SE CASA C/ TELEFONE

À AV. ITAGUAÇU 105 - JARDIM ITAGUAÇU - local privilegiado de grande valorização. Tratar com o proprietário. Fone 44-2739.

CLÍNICA ODONTOLÓGICA DO PROF. SAMUEL FONSECA

Rua Jerônimo Coelho, 16 - 1º andar - fone 22-4824. Residência fone 22-2225. Credenciado pelo IPESC.

VENDE-SE APTO

Ótima localização Edf. Velasquez. Em frente ao colégio Coração de Jesus, contendo living, 3 quartos, sendo 1 suíte, banheiro social, área de serviço, dependência completa de empregada e garagem. Área de 153m2. KITINETE - Edf. Governador Felipe Schmidt, área de 53 m2. Tratar fone 22-4205.

TOMAZ

O máximo em Refrigeração Comercial e Industrial.

TOMAZ GARANTE O QUE FAZ
Rua São João Batista, 60 - Fone 33-1768 - Florianópolis-SC.

**QUANDO UMA EMPRESA QUE MILITA
NO MERCADO IMOBILIÁRIO E
SE PREOCUPA EM VENDER
MELHOR QUALIDADE,
MAIOR ÁREA,
MENOR PREÇO
POR Metro Quadrado,
SÓ PODE OFERECER:**

**Edifício CORAL
COQUEIROS**

**Apartamentos com suite,
dois dormitórios.
Totalmente vendido e
entregue aos Condôminos.**

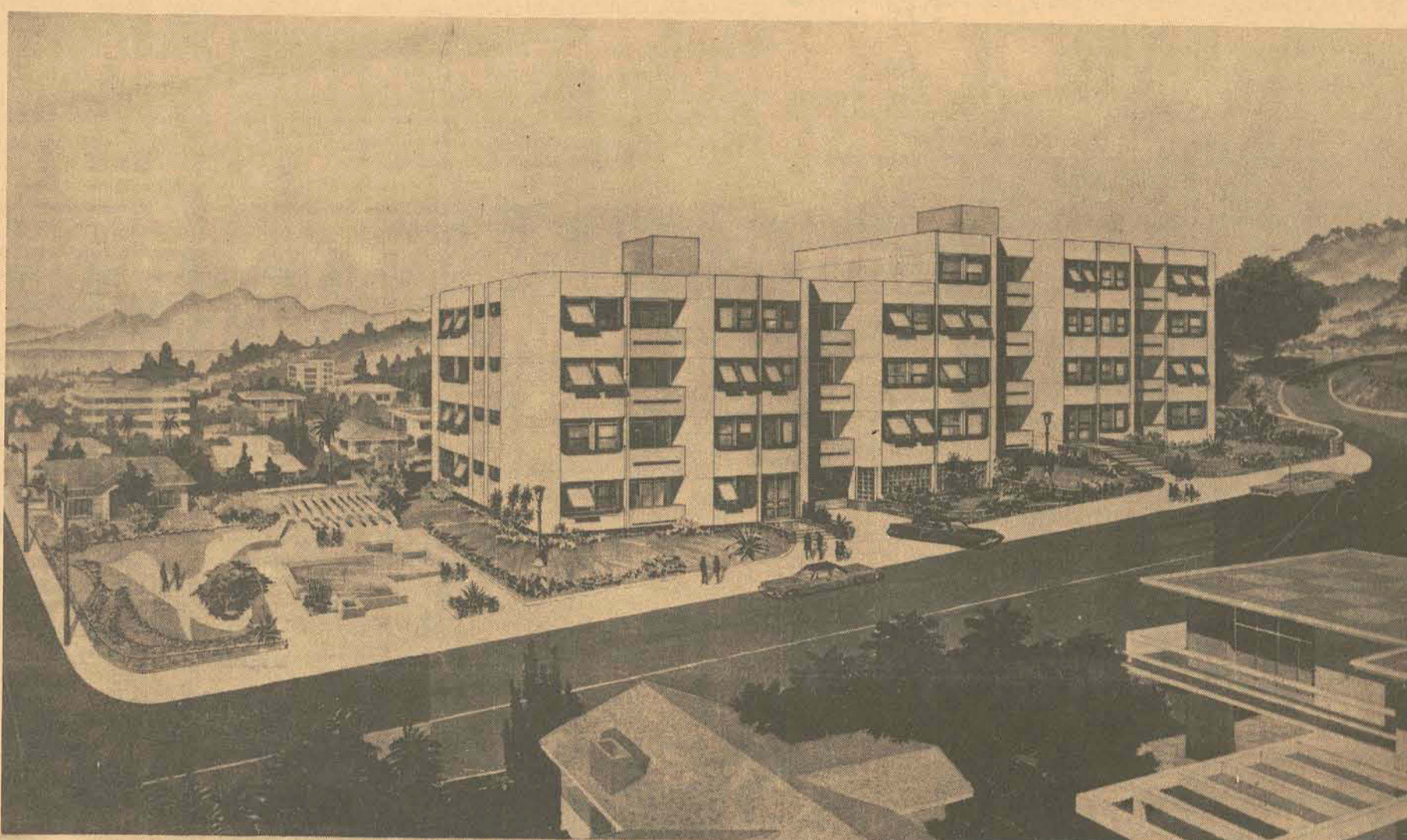

**Edifício Da. LÍDIA
COQUEIROS**

**Apartamentos com suite,
dois dormitórios e
demais dependências.
80% vendido.**

PRÓXIMO LANÇAMENTO:

**Conjunto Residencial
JARDIM AMÉRICA**

**Apartamentos com
Um, Dois e Tres dormitórios
e demais dependências.
Oito blocos residenciais.
Próximo à UFSC.**

Incorporações — Construções :



VENDAS:



MERCANTIL DE IMÓVEIS LTDA
Rua Silva Jardim, 35 - defronte SESC
Fones 22-6307 e 22-2053 - Florianópolis - SC
Creci 287

ASPA

“O Neobehaviorista de Skinner” (II)

Com as observações de Chomsky torna-se evidente que Skinner não tem mais meios de manipular os fatores necessários à persuasão. A introdução do “reforço” só pode levar a incoerência.

Uma das poucas questões em que Skinner procura chegar a bons termos com o que chama de “literatura da liberdade e da dignidade” é a persuasão. Os chamados literários que ele condena distinguem entre a persuasão e certas formas de controle, isto é, defendem a persuasão e se opõem à coerção. Skinner alega que a persuasão também é uma forma de controle, embora fraca. E, segundo ele, os métodos fracos de controle agem indiretamente, por certas contingências do meio e não diretamente nas pessoas. Skinner diz que o conceito de “liberdade e dignidade” está abalando a sua própria crença de que a persuasão deixa a escolha a cargo do “homem autônomo”. Assim sendo, ele se torna uma ameaça à sociedade, pois sua tendência é a de querer instruir controles cada vez mais efetivos.

Entretanto, o argumento de Skinner contra a “literatura da liberdade e da dignidade” é inteiramente destituído de força: a persuasão não é uma forma de controle, em circunstância alguma, nos termos skinnerianos. Na verdade ele não tem a menor condição de explicar o conceito. Mas há poucas dúvidas a respeito de que a persuasão pode modificar o comportamento, em muitas ocasiões, de maneira bastante efetiva.

Chomsky, analisando a fundamentação teórica de Skinner, diz que se a persuasão não pode ser descrita coerentemente como o resultado da combinação de reforços, conclui-se que o comportamento não é inteiramente determinado pelas contingências específicas às quais Skinner se restringe e que a principal tese do livro é falsa. Skinner, diz Chomsky, pode escapar a esta conclusão de uma única forma: usar o termo “reforço” como um mero substituto para a terminologia específica da linguagem comum. De qualquer modo, a ciência do comportamento de Skinner é irrelevante: a tese de seu livro ou é falsa ou vazia.

Em uma de suas contínuas análises sobre a obra de Skinner o grande linguísta norte americano diz que a terminologia skinneriana, que pode facilmente ser usada por qualquer um, é pouco precisa por uma razão bastante simples: toda a gama de termos usada para a descrição e avaliação do comportamento, da atitude, opinião e outras coisas do gênero tem que ser traduzida para o sistema terminológico empobrecido do laboratório. Não constitui surpresa, portanto, que as “traduções” de Skinner sejam pouco precisas, mesmo com a utilização metafórica de termos como “reforço”. Skinner afirma que “uma pessoa só deseja alguma coisa se tenta conseguí-la quando surge uma oportunidade”. Infere-se daí, que é impossível agir no sentido de obter algo, havendo ocasião, sem desejá-lo, sob o impulso de dever ou de compromisso (pode-se, é claro, cair na trivialidade característica de Skinner, alegando que o que uma pessoa quer fazer é justamente cumprir seu dever ou manter um compromisso). Fica claro no contexto de Skinner que ela dá a “se” o valor de “se e apenas se”. Isso quer dizer que uma pessoa não pode querer uma coisa sem fazer o possível para obtê-la quando há ocasião, apesar de prováveis razões de consciência.

Segundo Skinner, “admira-se tanto mais o comportamento quanto menos o entendemos”. Tornando “explicar” no sentido amplo, concluímos que admiramos todo tipo de comportamento, uma vez que não explicamos nenhum. Num sentido mais restrito, Skinner está afirmando que se Eichmann (criminoso de guerra alemão) é incompreensível e a luta dos vietnamitas, compreensível, significa que nós admiramos Eichmann e não a resistência vietnamita. Skinner diz também que “uma pessoa fica menos livre ou menos digna quando é ameaçada de punição”. Ora, isto significa então que uma pessoa que, mesmo sob ameaça de castigo, não se curva diante da “autoridade” perdeu a dignidade.

O verdadeiro conteúdo das teses de Skinner só pode ser devidamente avaliado pelo exame de casos como este citado acima, ponto por ponto. O leitor cuidadoso logo descobrirá que a interpretação literal das declarações de Skinner denuncia falsidade e que a interpretação metafórica não permite a tradução de termos no vocabulário comum em termos skinnerianos. Pode-se ter uma idéia da força demonstrativa da teoria de Skinner a partir de exemplos (típicos) como este: um pianista aprende a tocar escalas suave-

mente porque “as escalas”, quando tocadas suavemente funcionam como reforço; “uma pessoa só pode saber o que significa lutar por uma causa após uma longa experiência, durante a qual ela aprendeu a perceber e conhecer as situações que a motivaram a lutar por uma causa”; e outros com a mesma tonalidade.

Pode-se, portanto, perceber o poder da tecnologia behaviorista de Skinner pelas advertências que ele próprio faz: “Um comportamento passível de punição pode ser minimizado pela criação de circunstâncias nas quais é pouco provável que ele ocorra”; “se uma pessoa é fortemente submetida a reforços nas ocasiões em que vê outras pessoas passando momentos agradáveis, ela projetará um ambiente no qual as crianças são felizes”; “se a superpopulação, a guerra nuclear, a poluição e a escassez de recursos são problemas, deve-se instituir métodos que se tenha menos filhos, gaste-se menos em armas nucleares, polua-se menos o meio-ambiente e se consuma os recursos disponíveis a uma taxa mais baixa”.

Ainda que se procure pensamentos mais profundos que este no meio das teses de Skinner, eles jamais serão encontrados por não existirem. Skinner cita mais freqüentemente a dotação genética no livro “O Mito da Liberdade” do que em suas outras obras acerca do comportamento humano e da sociedade. Seria de imaginar que esta nova preocupação levaria a alguma modificação em suas conclusões, ou ao menos a conclusões. Mas isto não aconteceu, porque Skinner é tão vago e pouco informativo a respeito da dotação genética quanto o é o “controle pelas contingências do reforço”. Infelizmente, zero mais zero ainda é zero.

Consideramos agora a questão do “projeto de uma cultura”. Os princípios da “ciências” de Skinner não dizem nada sobre como projetar uma cultura, o que, porém, não significa que ele nos deixe completamente no escuro sobre o que pensa do assunto. Ele acredita que o controle da população como um todo deve ser delegado aos especialistas — policiais, padres, proprietários, professores, terapeutas, etc., com seus reforços especializados e contingências codificadas”. Quem controla e quem projeta uma cultura deve ser membro do grupo que sofre o controle. Quando a tecnologia do comportamento é aplicada ao projeto de uma cultura, a sobrevivência da cultura funciona como um valor. Se a nossa cultura continuar mantendo como principal valor a liberdade e a dignidade, em vez de sua própria sobrevivência, é muito provável que uma outra dê maiores contribuições ao futuro.

Skinner continua dizendo que “a recusa em exercer o controle pode provocar uma mutação fetal na cultura. A vida, a liberdade e a busca da felicidade são direitos básicos, mas têm importância secundária na sobrevivência da cultura”.

Não resta dúvida que nessas recomendações específicas, embora vagas, Skinner consegue diferenciar sua posição da que chama de “literatura da liberdade”, que, segundo ele, ignora certos controles que não têm consequências negativas em circunstância alguma. Skinner, no entanto, propõe a utilização extensiva desse gênero de controle, do qual a forma mais óbvia é o salário diferencial. Não se pode, portanto, dizer que a “literatura da liberdade” ignorou este tipo de controle. Desde a revolução industrial o problema de “escravidão assalariado” e das formas “benignas de controle que se baseiam na privação e na recompensa têm sido muito mais a preocupação da “literatura da liberdade” que o problema das punições diretas. Esta preocupação distingue claramente a “literatura da liberdade” dos conceitos sociais skinnerianos.

(No próximo número faremos a análise final do pensamento de Skinner).

Luiz Henrique Mendes de Campos

Técnico em Pesquisa do Centro de Estudos e Pesquisas Educacionais - CEPE - da UDESC. Professor Titular da FEPEVI - Itajaí. Curso de Doutorado em Pedagogia na Universidade Complutense de Madrid - Espanha.

“Rogers: Uma Educação para Mudança”.

Para o ser humano todo momento é sempre novo. A renovação tem que ser entendida no sentido humano existencial e não exatamente no sentido material. O contínuo renovar-se do ser humano consiste em manter o mesmo projeto existencial que dá sentido ao agir do indivíduo mas com uma visão sempre nova a partir dos dados que vivencia. Os dados que advêm da experiência são a riqueza interior e constituem a base de toda renovação. A mudança não significa em fazer desaparecer os elementos que constituem o mundo interior ou ambiental da pessoa. A mudança ou renovação contínua, é uma dimensão essencial da pessoa como ser que se está construindo. Ninguém pode negar que o mundo está mudando a uma velocidade extraordinária. Nos diz Rogers: “se nossa sociedade tem de enfrentar o desafio das vertiginosas mudanças sociais, não podemos descansar sobre as respostas proporcionadas no passado, mas devemos colocar a nossa confiança nos processos pelos quais iremos ao encontro de novos problemas. Pois, quanto mais rapidamente a mudança nos atinge tanto mais as respostas, o “conhecimento”, os métodos, as habilidades se tornam obsoletas, quase no exato momento da sua aquisição”.

Ainda na palavra de Rogers, “isso implica não somente em novas técnicas para a educação, mas também, como já o mostramos, em um novo objetivo. No mundo em que vivemos, a finalidade da educação

deve ser o desenvolvimento de indivíduos abertos à mudança. Somente tais pessoas podem, construtivamente, ir ao encontro das perplexidades de um mundo em que os problemas proliferam mais rapidamente que suas respostas. O fim da educação deve ser o desenvolvimento de uma sociedade em que as pessoas possam viver de um modo mais adequado à mudança do que à rigidez. No mundo que está para vir, a capacidade de enfrentar adequadamente o novo é mais importante do que a aptidão de conhecer e de respirar o velho”.

Tal objetivo implica, que os próprios educadores se tornem abertos e flexíveis, efetivamente envolvidos no processo de mudança. Devem ser capazes, a um tempo, de conservar e transmitir o conhecimento e os valores essenciais do passado, assim, como de acolher avidamente, as inovações que se façam necessárias à preparação de um futuro incerto.

Há que se descobrir um meio de desenvolver, dentro do sistema educacional como um todo e em cada um dos seus componentes, um clima no qual a inovação não seja temida, no qual as capacidades criativas dos administradores, dos mestres e dos alunos são mantidas e estimuladas ao invés de serem abafadas. Há que se descobrir um meio de desenvolver um clima, no sistema, através do qual o foco se projeta não sobre o ensinar, mas sobre a facilitação da aprendizagem auto-dirigida. Só assim se poderá desenvolver o indivíduo criativo, que está

permanecem dizem respeito à orientação ou ao projeto existencial. A orientação é uma maneira geral de viver a vida. É a pessoa que a escolhe, mas uma vez escolhida, não deve perder tempo em discuti-la. Aceita-se mas não se instala, pelo contrário, se transforma em fonte de questionamentos. E neste sentido transcende o tempo.

Os elementos que mudam dizem respeito à estrutura. A estrutura, aquilo que concretiza a orientação. E por isto não tem o mesmo valor que ela, a não ser na medida em que concretiza a orientação. A estrutura deve ser constantemente revisada. A estrutura tem sempre um forte sentido histórico e temporal. Orientação-Estrutura, não se identificam, mas não podem existir separadas. O valor da pessoa está na adesão ou fidelidade à orientação e não à estrutura. Esse trabalho de transformação de ser e do ambiente se faz na linha de mudança da estrutura conforme as metas delineadas pela orientação. O trabalho renovador, embora seja sempre de caráter pessoal, atinge o seu melhor efeito, quando aplicada nos indivíduos como nas organizações por eles compostas — é a experiência intensiva de grupo” (Rogers). Pelo trabalho de grupo, “os indivíduos acabam por se conhecerem uns aos outros mais amplamente do que é possível nas usuais relações sociais ou de trabalho; o clima de abert-

tura, de assumir o risco e de honestidade gera a confiança que habilita a pessoa a reconhecer e a mudar atitudes de auto-defesa; testar e adotar comportamentos mais inovadores e construtivos e, a seguir, relacionar-se mais adequada e efetivamente com os outros, na situação de sua vida cotidiana”. O trabalho de grupo é sempre muito mais enriquecedor porque existe sempre um crescimento novo no confronto dos seres humanos. E de uma maneira mais exigente no trabalho educacional. Aliás, a educação só acontece no confronto pessoal e este se realiza no encontro de pessoas. Possibilitar o indivíduo a uma renovação constante e capacitá-lo à renovação, é engendrar nele o cultivo da sua pessoa. Rogers, analisando a educação atual dos EUA e de um modo geral do mundo ocidental, chega a afirmar que “em educação, tendemos para formar indivíduos conformistas, estereotipados, cuja educação é “completa”, em vez de pensadores livremente criadores e originais”. Dentro de uma visão realista da situação ambiental nos encontramos, em matéria educacional, perplexos. De um lado, a realidade que muda e as respostas exigidas, sempre novas. De outro, um mundo de valores que merecem toda consideração. A opção mais certa é capacitar a pessoas, no sentido de fortalecê-la, para que esteja apta a se enquadrar e reagir sempre de um modo novo diante de cada situação.

Benedito Galatto

Um aniversário a recordar

Há um ano, por estes dias, estava eu no Rio, participando da III Semana de Pastoral Penal. Era o dia 13 de outubro, à noite.

O salão de conferências do Palácio S. Joaquim, no largo da Glória, estava repleto. O tema da noite, “Sociedade e Crime”, a ser apresentado em painel por gente famosa, justificava a afilidade excepcional. Falariam Heleno Fragozo, professor de Direito Penal e Vice-presidente da OAB; Augusto Thompson, criminalista e atualmente Diretor do DE-SIPE (Departamento do Sistema Penitenciário do RJ); Arthur Rios, sociólogo e professor universitário; e L.Sérgio Widgeorovitz, promotor público.

No decorrer da exposição comentaram os penalistas com veemência o caso então mais recente de violência policial, ocorrida no interior da delegacia de Ribeirão Bonito, à noite de 11 do corrente: foi ali inaugurada, com a presença da cúpula da CNBB e de vários bispos missionários, a igreja votiva, construída em memória do sacrifício do Pe. João Bosco. Segundo o Jornal do Brasil (11-10.p.8), a cerimônia e a igreja, construída em regime de mutirão, foram iniciativas da prelaia local, conduzida pelo controvertido bispo D. Pedro Casaldáliga. Dele as palavras seguintes, estampadas no convite para a ce-

rimônia: “Construindo a igreja de tijolos, homenagem ao nosso mártir Pe. João Bosco, deu para sentir melhor como se constrói a Igreja viva: comunitariamente, no sofrimento, na caridade e na esperança”.

Dele também as expressivas palavras do breve mas sentido panegírico, pronunciado na missa por ocasião do sepultamento do missionário-mártir:

“Somos testemunhas da paixão e da morte de nosso irmão, o Pe. João Bosco, já ressuscitado por Cristo. Esta é a nossa esperança”.

“Ele viveu simplesmente as bem-aventuranças. Foi manso, amou a paz, foi limpo, procurou ver a Deus, porque ele era um homem de oração. Teve fome e sede de justiça e, por causa desta fome e sede, ele morreu. Um dia, por causa desta fome e sede de justiça, por causa do Evangelho, largou tudo e veio para o Mato Grosso para trabalhar com o povo oprimido destas nossas regiões e, mais concretamente, com os índios”.

“Eu sou testemunha de como o Pe. João Bosco era homem de oração. Aqueles últimos dias que esteve conosco, entre uma reunião e outra, de manhã cedo e ainda à noite, na capela ou na beira do Araguaia, no pátio, ele rezava, ele lia a Bíblia, ele

anotava, rezava e estudava. E sou testemunha também da caridade do Pe. João Bosco. Todos lá da Equipe pastoral da Prelazia destacamos como ele era um homem prestativo, serviçal”.

“Eu garanto para vocês todos — Deus é testemunha — que falamos com muita educação, com muita serenidade. Os companheiros do Pe. João Bosco e alguns de vocês também conhecem como ele era moderado, educado e gentil. Simplesmente lembrou a Lei, lembrou a Justiça. E foi a palavra Justiça, a Lei, que o levou à morte”.

“E garanto ainda para vocês — sou testemunha — que as três horas de agonia, de lucidez, foram como as três horas de agonia e paixão do Senhor. Ele ofereceu sua vida, mais de uma vez, pelo povo, pelos índios. Sem uma palavra de ressentimento, ainda perguntando se não havia sido indiscreto, imprudente em alguma palavra”.

“Eu gostaria de pedir a todos vocês, o que estão pedindo a mim também: vejam, ele não conseguiu completar a viagem. Ficou na metade da estrada entre a prelaia de São Félix e a aldeia dos índios Bakairi, na estrada caiu”.

Brasílio Pereira

Dia do Professor

Ser professor hoje é um desafio. Vivemos num contexto cultural difícil para o exercício do magistério.

Numa sociedade aberta, não mais monolítica, como a nossa, o estudante fica à mercê de vários magistérios, por vezes conflitantes.

Há os magistérios tradicionais — o dos professores, o da Igreja — mas há também o magistério poderoso dos “mass media”, bem como o da opinião pública.

Nesse novo universo cultu-

ral, complexo e questionante, podemos ser tomados por uma sensação de impotência. Num mundo trabalhado por utopias, ânsias de libertação, permissividade total, é natural se perguntar se ainda restam valores por que lutar e morrer, pois os valores que não morrem são aqueles pelos quais se morre. Mas podemos ter a convicção de que, nossos alunos, hoje mais do que nunca, acreditam em mestres que, além de professores, sejam confessores, isto é, que junto com o ensino,

transmitam crenças, vivências, sentido de vida.

O homem não precisa somente de meios; precisa também de razões para viver. Assim, em nosso magistério, temos chance de colaborar para a elaboração de um novo humanismo, preocupação maior de nosso tempo. Como será o homem novo, que está em gestação no seio de nossa civilização?

Não poderá ser certamente o “homo economicus”, mais preocupado pelo “ter” do que pelo “ser”. Não será tampouco o homem novo marxista, embriagado pelo mito prometeico

de não ser mais criatura, mas criador.

Mais do que nunca pede-se dos professores universitários que sejam “peritos em humanidade”, dotados de uma visão global da pessoa humana. Pessoa que necessita de pão, sim, mas necessita também de amor e, mais profundamente, de adoração.

Num mundo agressivo, poluído e dividido, resta ao professor o meio pobre, aparentemente ineficiente, do testemunho. Testemunho de po-

breza, de compreensão fraterna, de gratuidade.

E empenhados numa missão desafiante, somos chamados a ser os “profetas da esperança”.

Precisamos dizer não ao derrotismo, ao não-sentido, ao cansaço de existir. Precisamos optar não pela omissão ou pela demissão, mas pela missão. Fortes da força mesma de Deus, seremos, assim, os apóstolos do mundo novo, mais humano, mais aberto e mais cristão.

Pe. Paulo Bratti

COMPRAR IMOVEIS?



O MAIOR NUMERO DE OPCOES DO MERCADO IMOBILIARIO

FONE 22-3899 CRECI 161

ALUGA-SE APTO. CENTRAL

Aluga-se apartamento central, contendo 2 quartos, living, BWC social, cozinha e área de serviço. Todo carpetado, 1ª locação. Aluguel: Cr\$ 3.700,00
TRATAR com REGIS IMOVEIS LTDA., à Rua Othon Gama D'Eça, nº 139 - Edf. Alpersted - Loja 04 - Fones 22-6551 e 22-3537 - CRECI - nº 58

ALUGA-SE APTO. RUA ALM. LAMEGO

Contendo 3 quartos, (um com armário embutido), living, BWC social, cozinha, área de serviço, dependência completa de empregada, garagem fechada. Aluguel: Cr\$ 5.000,00
TRATAR com REGIS IMOVEIS LTDA., à Rua Othon Gama D'Eça, 139 - Edf. Alpersted - Loja 04 - Fones 22-6551 e 22-3537 - CRECI nº 58.

ALUGA-SE APTO. - RUA BOCAIUIVA

Contendo 3 quartos, todos com cortinas e 1 armário embutido, living, BWC social, copa-cozinha, área de serviço, dependência completa de empregada - Aluguel: Cr\$ 6.500,00
TRATAR com REGIS IMOVEIS LTDA., à Rua Othon Gama D'Eça, 139 - Ed. Alpersted - Loja 04 - Fones 22-6551 e 22-3537 - CRECI nº 58.



companhia de turismo e empreendimentos de Santa Catarina

AVISO DE TOMADA DE PREÇOS Nº 002/77

Tomada de Preços nº 002/77, para aquisição de um veículo, destinado à Companhia de Turismo e Empreendimentos de Santa Catarina - CITUR. A Companhia de Turismo e Empreendimentos de Santa Catarina - CITUR, torna público que fará realizar às 11,00 horas do dia 24 de outubro de 1977, em sua sede, localizada à Rua Altamiro Guimarães, nº 15, em Florianópolis, Estado de Santa Catarina, a Tomada de Preços em epígrafe, de conformidade com as seguintes condições:

OBJETO A SER ADQUIRIDO

Um automóvel marca Chevrolet Opala, cor branca, modelo 1978, 4 portas, 4 cilindros e câmbio em baixo.
O Edital completo e demais informações poderão ser obtidos no endereço acima.

Florianópolis, 12 de outubro de 1977.

ORLANDO BÉRTOLI
Presidente

ENCURTANDO
DISTÂNCIAS

SECRETARIA DOS TRANSPORTES E OBRAS

DEPARTAMENTO DE ESTRADAS DE RODAGEM DO ESTADO DE SANTA CATARINA

AVISO DE LICITAÇÃO

O DEPARTAMENTO DE ESTRADAS DE RODAGEM DE SANTA CATARINA, através do GRUPO EXECUTIVO DE LICITAÇÕES (GEL), leva ao conhecimento dos interessados que se acha aberta a TOMADA DE PREÇOS - EDITAL Nº 85/77, para fornecimento de Material de Sinalização, constituído de 585 baldes de Tinta Refletiva, com prazo de entrega das propostas até às 9,00 (nove) horas do dia 25 de outubro de 1977, no Protocolo Geral do DER-SC, situado no 7º andar do Edifício das Diretorias, em Florianópolis.
Cópias do referido Edital e maiores esclarecimentos serão obtidos junto ao GEL, no endereço acima mencionado.

DER-SC, em Florianópolis, 12 de outubro de 1977.

Engº Civil Osny Berretta
Chefe do Gel

Engº Civil Moacir Mondardo
Diretor de Operações

ENCURTANDO
DISTÂNCIAS

SECRETARIA DOS TRANSPORTES E OBRAS

DEPARTAMENTO DE ESTRADAS DE RODAGEM DO ESTADO DE SANTA CATARINA

AVISO DE LICITAÇÃO

O DEPARTAMENTO DE ESTRADAS DE RODAGEM DE SANTA CATARINA, através do GRUPO EXECUTIVO DE LICITAÇÕES (GEL), leva ao conhecimento dos interessados, que se acha aberta a TOMADA DE PREÇOS - EDITAL Nº 84/77, para a execução de uma ponte em concreto armado sobre o rio BRAÇO DO SUL, no Município de SCHROEDER, com prazo de entrega das propostas até às 15,00 (quinze) horas do dia 08 de novembro de 1977, no Protocolo Geral do DER-SC, localizado no 7º andar do Edifício das Diretorias, em Florianópolis.
Cópia do referido Edital e maiores esclarecimentos serão obtidos junto ao GEL, no endereço acima mencionado.

DER-SC, em Florianópolis, 12 de outubro de 1977.

Engº Civil Osny Berretta
Chefe do GEL

Engº Civil Sérgio R. Beims
Diretor de Construção

ENCURTANDO
DISTÂNCIAS

APARTAMENTOS

BALNEÁRIO — Edifício novo, próximo ao mar, apartamento com living, 3 dormitórios (1 suite), BWC social, cozinha, área de serviço, garagem. Preço: 607.000,00 — Fin. Cr\$ 562.000,00 — Poupança — Cr\$ 45.000,00 — AP-095-BAL.

CENTRO — Em edifício otimamente localizado, apartamento contendo 3 dormitórios (1 suite), living, BWC social, piscina, sala de jantar em forma de "L", salão de festas, copa, cozinha, área de serviço, dependência completa para empregada, armários embutidos nos dormitórios e cozinha, telefone, cortinas, carpet de 10mm — todo revestido de papel importado, garagem individual com sobreloja. Preço Cr\$ 965.000,00 — Fin. Cr\$ 495.000,00 — Saldo a combinar — AP-094-CEN.

CENTRO — Em edifício otimamente localizado, com interfere, apartamento contendo living, 1 dormitório, BWC social, cozinha, dependência completa para empregada. Preço: Cr\$ 300.000,00 — A combinar — AP-098-CEN.

ESTREITO
Apartamento com living, 3 dormitórios, (1 suite), BWC social, copa-cozinha, dependência completa p/empregada, garage. - Sacada. - Vista para o mar. Preço: Cr\$ 682.500,00. - Fin. Cr\$ 630.000,00 - Saldo a combinar. - AP-140-EST

JARDIM ATLANTICO
Apartamento c/sala, dois dormitórios, BWC social, cozinha, área de serviço. - Preço Cr\$ 256.000 Fin. Cr\$ 216.000,00 - Saldo a combinar - AP - 134 - JAT.

CENTRO
Apartamento c/living, dois dormitórios, BWC social, cozinha, área de serviço. Preço Cr\$ 421.000,00 - A combinar. - AP-135-CEN

SÃO JOSÉ — Casa c/hall, living, 3 dormitórios, BWC social, copa, cozinha, área de serviço, garagem, jardim e quintal amplo. Preço Cr\$ 465.000,00 — Fin. 385.000,00 — Saldo a combinar — CS-084-SJO.

TRINDADE — Moradia com hall, sala de jantar, lavabo, 3 dormitórios (1 suite), BWC social, copa, cozinha, área de serviço, dependência completa de empregada, lavanderia, garagem para 2 carros, churrasqueira, terraço, reservatório para 2.000 litros. Preço: Cr\$ 1.125.000,00 — Fin. Cr\$ 825.000,00 — Saldo a combinar — CS-142-TRI.

SÃO JOSÉ — Residência c/hall, living, sala de jantar, 3 dormitórios (1 suite), BWC social, cozinha, área de serviço, dependência completa p/empregada, lavanderia, garagem, quarto de hóspede, jardim e quintal. Preço: Cr\$ 655.000,00 — Fin. Cr\$ 605.000,00 — Saldo a combinar — CS-174-SJO.

COQUEIROS — Excepcional residência, com living, sala de jantar, sala de estar, terraço, 3 dormitórios com armários embutidos (1 suite), BWC social, cozinha (Kitchen), áreas de serviço, dependências completa para empregada e garagem. Preço Cr\$ 1.355.000,00 — Fin. Cr\$ 605.000,00 — Saldo a combinar — CS-089-COQ.

AGRÔNOMICA — Residência com hall, living, sala, 3 dormitórios (1 suite), c/sacada, BWC social, copa, cozinha, área de serviço, dependência completa de empregada, lavanderia, garagem, jardim. Preço: Cr\$ 615.500,00 — Fin. Cr\$ 315.500,00 — Saldo a combinar — CS-192-AGR.

TRINDADE — Excelente residência — fachada totalmente em mármore, contendo amplo living, 3 dormitórios, BWC social, copa-cozinha, áreas de serviço, garagem, jardim, amplo quintal. Preço Cr\$ 635.000,00 — Fin. Cr\$ 533.000,00 — Saldo a combinar — CS-097-TRI.

SANTA MÔNICA — Fina residência com living, sala de jantar, 3 dormitórios (1 suite), BWC social, cozinha, área de serviço, dependência completa para empregada, lavanderia, garagem para 3 carros. Preço: Cr\$ 840.000,00 — Fin. Cr\$ 495.000,00 — Saldo a combinar — CS-133-JSM.

COQUEIROS — Residência com 314m2, gás e aquecimento centrais, sacada, ampla vista panorâmica, contendo living, sala de jantar, lavabo, 3 dormitórios (1 suite), BWC social, copa-cozinha, área de serviço, dependência completa para empregada, garagem para 2 carros, jardim e quinta, Canil. Preço: Cr\$ 1.450.000,00 — Aceita apartamento no Centro até Cr\$ 900.000,00 — saldo a combinar — CS-211-COQ.

TRINDADE — Ótima residência, com living, 3 dormitórios, BWC social, cozinha, área de serviço, garagem. Preço: 623.000,00 — Fin. Cr\$ 423.500,00 — Saldo a combinar — CS-104-TRI.

BOM ABRIGO — Casa c/living, sala jantar, 3 dormitórios (1 suite), BWC social, cozinha, área de serviço, lavanderia, garagem, Jardim e quintal. Preço: Cr\$ 569.450,00 — Fin. Cr\$ 269.450,00 — Saldo a combinar — CS-206-BAB.

TRINDADE — Moradia com living, sala de jantar, 3 dormitórios (1 suite), BWC social, cozinha, dependência completa para empregada, garagem p/2 carros, jardim e quintal. Preço Cr\$ 856.900,00 — Fin. Cr\$ 770.000,00 — Saldo a combinar — CS-143-TRI.

ITAGUAÇU — Residência com living, sala de estar, lavabo, sala de TV, 3 dormitórios (1 suite), BWC social, copa-cozinha, área de serviço, dependência completa para empregada, garagem, sacadas com vista para o mar. Preço: Cr\$ 996.000,00 — Fin. Cr\$ 561.000,00 — Saldo a combinar — CS-167-T G.

SANTA MÔNICA — Ótima residência com living, lavabo, sala de jantar, sala de estar, 3 dormitórios (1 suite), cozinha, área de serviço, dependência completa para empregada e garagem. Toda acarpitada, armários embutidos nos dormitórios. Preço: Cr\$ 859.000,00 — Fin. Cr\$ 759.000,00 — Saldo a combinar — CS-004-JSM.

JARDIM ATLANTICO — Residência com finíssimo acabamento, completamente mobiliada, lustres, contendo hall, living, sala de jantar, 4 dormitórios (1 suite), BWC social, cozinha, área de serviço, dependência completa p/empregada, lavanderia, garagem para 2 carros. Preço: Cr\$ 1.574.000,00 — Fin. Cr\$ 823.000,00 — Saldo a combinar — CS-153-JAT.

SÃO JOSÉ — Residência nova, com sala, BWC social, 3 dormitórios, cozinha, área de serviço, garagem, localizada em terreno plano. Preço: Cr\$ 393.000,00 — Fin. Cr\$ 301.000,00 — Saldo a combinar — CS-160-SJO.

CAPOEIRAS — Casa com living, 3 dormitórios, BWC social, cozinha, área de serviço, dependência completa para empregada, garagem. Terreno plano, totalmente murado, jardim e quintal. Preço: Cr\$ 398.000,00 — Fin. Cr\$ 143.000,00 — Saldo a combinar — CS-159-CAP.

TRINDADE — Linda residência, com living, sala de jantar, 3 dormitórios (1 suite), 3 BWCs sociais, dependência completa para empregada, copa-cozinha e garagem. Preço: Cr\$ 993.800,00 — Fin. Cr\$ 822.800,00 — Saldo a combinar — CS-075-TRI.

SANTA MÔNICA — Residência com hall, living, sala de jantar, lavabo, 3 dormitórios (1 suite), BWC social, copa-cozinha, área de serviço, dependência completa para empregada. Lavanderia, garagem, churrasqueira, jardim e quintal. Preço Cr\$ 807.000,00 — Fin. 517.000,00 — Saldo a combinar — CS - 130 - JSM.

COQUEIROS
Residência nova, com hall, living, sala de jantar, lavabo, 4 dormitórios, (1 suite), BWC social, escritório, copa, cozinha, área de serviço, dep. completa de empregada, lavanderia, garage. - Suite c/armários embutidos e cama, em cerejeiras. - Banheiros c/pias de mármore embutidas e armários. - Carpet na escada e andar superior. Jardim e quintal. - Preço: Cr\$ 1.200.000,00 - Fin. Cr\$ 445.000,00 - Aceita apartamento até Cr\$ 600.000,00 ou terreno. - CS-176-COQ

SANTA MÔNICA
Casa c/living, dois dormitórios, BWC social, copa-cozinha, área de serviço, garagem, Jardim e quintal. - Preço: Cr\$ 425.000,00. Fin. Cr\$ 265.000,00 - Saldo a combinar. CS-223-JSM

ITAGUAÇU
Casa c/hall, living, sala de estar, lavabo, 4 dormitórios, (1 suite), BWC social, copa, cozinha, área de serviço, dep. completa p/empregada, lavanderia, garage. Acarpetada. Preço: Cr\$ 1.150.000,00 - Fin. Cr\$ 750.000,00 - Saldo a combinar. Aceita imóvel com parte da popupança. CS-203-ITG

JASDIM ATLANTICO
Moradia c/hall, living, sala de jantar, 3 dormitórios (1 suite), BWC social, cozinha, área de serviço, dependência de empregada, garage - Preço: Cr\$ 600.000,00. - Fin. Cr\$ 500.000,00 - saldo a combinar. - CS-231-JAT

BALNEÁRIO — Casa com hall, living, 3 dormitórios (1 suite), BWC social, copa, cozinha, área de serviço, dependência completa de empregada, garagem. Acarpetada — Armários embutidos. Preço: Cr\$ 1.150.000,00 — COM FINANCIAMENTO — CS-184-BAL.

CASAS

ESTREITO — Residência recém construída, moderna e funcional, contendo amplo living, 2 salas, 4 dormitórios (1 suite), BWC social, escritório, cozinha, área de serviço, dependência completa para empregada e garagem. Vista para o mar. Local alto — Zona estritamente residencial. Preço: Cr\$ 950.000,00 — A combinar — CS-158-EST.

SÃO JOSÉ — Casa com sala, 3 dormitórios, BWC social, cozinha, área de serviço, garagem, jardim e quintal - Local alto e plano. Preço: Cr\$ 300.000,00 - Poup.: Cr\$ 50.000,00 — saldo a combinar — CS-210 SJO.

BARREIROS — Casa c/living, sala de estar, 3 dormitórios (1 suite), BWC social, copa, cozinha, área de serviço, lavanderia, garagem — Acarpetada, jardim e quintal. Preço: Cr\$ 600.000,00 — Fin. Cr\$ 200.000,00. Saldo a combinar — CS-190-BAR.

BARREIROS — Casa c/living, 2 dormitórios, BWC social, cozinha, área de serviço, lavanderia e garagem. Ótimo acabamento. Preço: Cr\$ 410.000,00 — Fin. 330.000,00 — Saldo a combinar — CS-129-BAR.

TRINDADE — Casa com living, sala de leitura, 3 dormitórios (1 suite), BWC social, cozinha, área de serviço, dependência completa para empregada, garagem, churrasqueira, Jardim — Saldo a combinar — CS-120-GFL.

COQUEIROS — Excelente residência, com living, lavabo, sala de jantar, estar íntimo, 3 dormitórios (1 suite), BWC social, cozinha, áreas de serviço, dependência completa para empregada, garagem para 2 carros. Preço: Cr\$ 985.000,00 — Fin. Cr\$ 700.000,00 — Saldo a combinar — CS-050-COQ.

CAMPINAS — Casa c/hall, living, sala de jantar, lavabo, 3 dormitórios (1 suite), BWC social, cozinha, áreas de serviço, dependência completa para empregada, lavanderia, garagem, fachada trabalhada, jardim e quintal. Preço: Cr\$ 665.000,00 — Fin. Cr\$ 604.801,00 — Saldo a combinar — CS-116-CAM.

TERRENCOS

CACUPÉ — Com 4.970m2, terreno plano e seco. Ótima localização - Preço: Cr\$ 200.000,00 - Ato: Cr\$ 100.000,00 saldo a combinar - TR-095-PRA.

SALAS

CENTRO
Edifício novo. - Zona central. Com 63m2. - Banheiro, cozinha. - Preço: Cr\$ 315.000,00 a vista ou - Cr\$ 346.500,00 com Fin. de Cr\$ 300.000,00 - Saldo a combinar. - SL-045-CEN

O IMÓVEL CERTO PARA CADA CLIENTE
Para sua maior comodidade atendemos em dois endereços. Na loja mais funcional de Florianópolis, à Av. Rio Branco, 112 com fácil estacionamento e no plantão mais charmoso da cidade, no Centro Comercial ARS, loja térrea. Venha conversar conosco, pois nossos corretores são excelentes conselheiros imobiliários e vão ajudá-lo a realizar o melhor negócio na compra do seu imóvel.
Solicite informações pelos fones: 22-3389 - 22-3899 - 22-3589 - 22-3790.
COMERCIO CONSULTORIA E ADMINISTRAÇÃO DE IMOVEIS LTDA

AV RIO BRANCO, 112
FONES: 22-3589 22-3389
22-3899 22-3054
22-3691 22-3691

CENTRO COMERCIAL ARS
LOJA 107 - TÉRREO
22-3054
CRECI 161

Acervo: Biblioteca Pública SC - Hemeroteca Digital Catarinense

ESTADO DE SANTA CATARINA
PREFEITURA MUNICIPAL DE MORRO DA FUMAÇA
CEP 88708

DIRETORIA DE ADMINISTRAÇÃO

AVISO

ALIENAÇÃO DE VEÍCULO

A PREFEITURA MUNICIPAL DE MORRO DA FUMAÇA, comunica as pessoas interessadas - físicas ou jurídicas - que se acha aberta à venda, pelo Edital nº 05/77, o seguinte veículo, considerado inservível ao Serviço Público:

a) - Um Caminhão Chevrolet-Diesel, Basculante, ano 1970, placas CM-3913, pelo preço mínimo de Cr\$ 50.000,00 (cinquenta mil cruzeiros).

As propostas deverão ser entregues até às 14,00 horas, do dia 28 de outubro de 1977, na Diretoria de Administração, Edifício da Municipalidade, Rua 20 de maio, 100, onde os interessados poderão obter cópias do Edital e demais esclarecimentos. Horário para recebimento das propostas: Das 9,00 às 12,00 horas e das 13,30 às 17,30 horas.

Morro da Fumaça, 10 de outubro de 1977

ALTAIR TEIXEIRA DA ROSA
DIRETOR DE ADMINISTRAÇÃO

VISTO:
JORGE SILVA
Prefeito Municipal

CORRETORES (AS)

CAMBORIÚ CAMPING SOCIAL está admitindo para o LANÇAMENTO de vendas:

COTA DE PARTICIPAÇÃO, elementos de boa apresentação, bom relacionamento nesta capital e que querem ganhar acima de Cr\$ 15.000,00 mensal. Os interessados deverão comparecer munidos de documentos e duas fotos 3x4 à Rua João Pinto nº 06 Ed. Joana de Gusmão conj-708, a partir de segunda-feira com a Sra. ROSELAINE.

VENDE-SE

Apto. com 4 quartos em Coqueiros, 4 BWCs, carpet, garagem, etc. Cr\$ 954.000,00 tendo boa parte financiada.

Apto. com 2 quartos, sala acarpeta, garagem, etc. Aceita-se imóvel como parte do pagamento. Cr\$ 450.000,00.

REPRESENTAÇÃO

Aceita-se para o Rio de Janeiro - Economista, 47 anos, casado, curso de Marketing, com escritório de vendas e mais de 20 anos de experiência. Ótimas referências bancárias, aceita representação para todo o Estado do Rio. Tratar: Rua Moura Brito, 172, c/10 - Tijuca - RJ, ou pelo tel.: (DDD - 21) 258-3030 no horário comercial.

AUDITORIA

"SOTEC AUD" AUDITORES INDEPENDENTES S/C LTDA., necessita admitir Contabilista Capacitado, com disponibilidade para viagens periódicas. Oferecemos treinamento e excelentes possibilidades de progresso. Favor remeter "CURRICULUM VITAE" para Rua Deodoro, 22 - 5º andar, conjunto 56.

**IMPORTAÇÃO E EXPORTAÇÃO
AREMAR - SERVIÇOS ADUANEIROS
LTDA.
"FILIAL SUL"**

Iniciando suas atividades, vem oferecer ao Comércio e Empresariado em geral do Paraná, Santa Catarina e Rio Grande do Sul, seus serviços Aéreos e Marítimos - Assessoria - Projetos - Transportes - Representações e Correspondentes no Exterior. Carta para Cx. Postal 580 - 11.100 - Santos - SP.

REPRESENTAÇÕES

FASI - Representações S/C Ltda., iniciando suas atividades vem oferecer ao Comércio e Empresariado do Paraná, Santa Catarina e Rio Grande do Sul, seus serviços de representações em geral, para todo o Estado de São Paulo. Cartas para Cx. Postal 580 - 11.100 - SANTOS / SP.

Podem trazer o baú da vovó.
O periquito empalhado.
E não esqueçam a jarra de cristal e o abajur lilás.
Vocês podem trazer o que quiserem:
menos o fogão, a pia, a geladeira e os armários.

Os apartamentos do Edifício Safira
já vêm prontos com
fogão, pia, geladeira e armários.

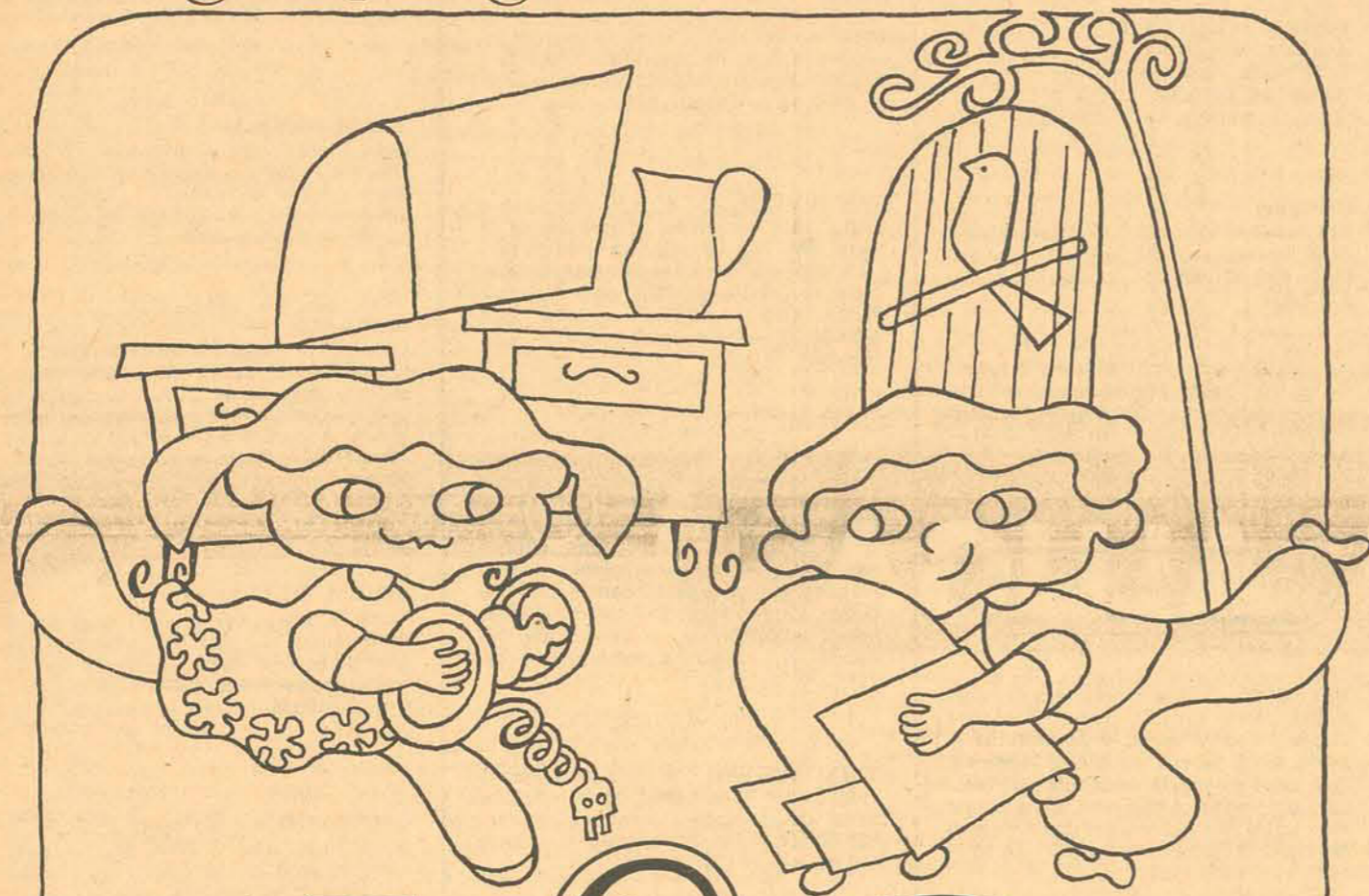

edifício
Safira

Os apartamentos tipo kitinete (sala, dormitório, cozinha e banheiro) do Edifício Safira, são como aqueles bons companheiros que deixam você à vontade, e já vêm prontos - com fogão, pia, geladeira e armários - deixando muito espaço para você instalar o baú da vovó, o periquito empalhado, a jarra de cristal e etc., etc., etc.

Localizado à rua Felipe Schmidt, pertinho do calçadão, o Edifício Safira coloca à sua disposição o comércio, as diversões, as praças, os supermercados.

E já que você vai morar no centro, economize gasolina, deixando o seu carro nas garagens que o Edifício dispõe e que vão lhe proporcionar um rápido e seguro estacionamento.

Por dentro e por fora, o Edifício Safira tem um excelente acabamento: nas cozinhas e banheiros, azulejos até o teto; hall decorado e, no sobe e desce, é servido por dois modernos elevadores.



Incorporação
e construção:

PREDILAR

FILIADA À
CADEMI-SC

Vendas e
informações:

Padão
EMPREENDIMENTOS
IMOBILIÁRIOS LTDA.

Rua Sete de Setembro, 11 - Creci 886
Fones: 22.3398/22.8397/22.1100
Florianópolis

O APARTAMENTO BEM LOCALIZADO,
A CASA AMPLA E FUNCIONAL,
O TERRENO DE RÁPIDA VALORIZAÇÃO,
A ÁREA PARA SUA INDÚSTRIA.



O MAIOR NÚMERO DE OPÇÕES DO
MERCADO IMOBILIÁRIO.

FONE 22-3899 CRECI 161

APARTAMENTOS

COQUEIROS

Apartamentos com 230m2 de área construída, vista para o mar. Contendo living, gabinete, sala de jantar, 3 dormitórios (1 suite), quarto de vestir, BWC social, cozinha e área de serviço com piso de cerâmica esmaltada, dependência completa p/empregada, garagem p/2 carros. Banheiros totalmente em Epox. Água quente com termostato instalado. Gás central. Sacada. Churrasqueiras individuais. Preço: Cr\$ 970.000,00 - Fin. Cr\$ 795.025,00 - Poupança a combinar - AP-050-COQ. ED. PATRÍCIA - RUA JOÃO XXIII - SABADOS E DOMINGOS - PLANTÃO NO LOCAL.

CASAS

JARDIM VILA RICA

Últimas casas, living, 3 dormitórios, BWC social, copa, cozinha, área de serviço, dependência completa para empregada, garagem, Jardim e quintal. Área Verde. Área de lazer para crianças. Ruas calçadas. Próximo ao mar. Local seco. Financiamento. Sábados e domingos - Plantão no local.

JARDIM SANTA MÔNICA

Casas com living, sala de estar, 3 dormitórios (1 suite), BWC social, copa, cozinha, áreas de serviço, dependência completa p/empregada, lavanderia, garagem, Jardim e quintal. Financiamento - CS-216-JSM. AV. PRINCIPAL - ESQUINA RUA "A" - PLANTÃO DIARIAMENTE NO LOCAL.



vendas:

**COMÉRCIO CONSULTORIA
& ADMINISTRAÇÃO DE IMÓVEIS LTDA.**

Av. Rio Branco, 112
Fones: 22-3389, 22-3899, 22-3589, 22-3790
Creci 161

MANSÃO
administradora de imóveis Ltda.

AV. Mauro Ramos, 178 Centro

Fone - 22-1314

IMÓVEIS PARA ALUGAR

ED. JOANA DE GUSMÃO

Conjunto para montagem de firma em geral - conjunto 803 e 1004.

ED. D^a IZABEL

Lojas 03 e 10 ambas para negócios de alto padrão.

ED. BOUGANVILLEA

CONJUNTOS 108 - 608

Com 2 quartos, sala, cozinha, BWC, garagem. Todo Acarpeta - área de serviço.

ESTREITO

3 - Excelentes Lojas no Estreito - situadas à Av. Santa Catarina esq/com à Rua Tijucas. Lojas 03, 04 e 05.

"SE VOCÊ TEM PARA ALUGAR: CASAS, APARTAMENTOS, SALAS E LOJAS, ENTREGUE À ADMINISTRADORA DE IMÓVEIS MANSÃO QUE LHE DARÁ TODAS AS GARANTIAS DE UMA BOA ADMINISTRAÇÃO"

Saudemar Imob. Adm. de Imóveis e Prest. Serviços Ltda.
 RUA JOÃO PINTO, 19 - 1º ANDAR - CRECI 520 FONE 22-7235 FLOPOLIS-SC

IMÓVEIS À VENDA
 Edif. Alpersted - Apto. 204, Área de 181m2, 2 quartos, 1 suite, carpet. Cr\$ 1.100.000,00.

RESIDÊNCIAS
 Rua Dr. Carlos Correia - Trindade - térreo com 208m2, 2 quartos, 1 suite, garagem para 2 carros, acarpetada - andar superior - 2 quartos, living, terraço - Cr\$ 1.600.000,00.

Rua Josué Di Bernardi, Capoeiras - casa madeira com 3 quartos, 2 salas, etc. - Cr\$ 250.000,00.

A ARTE DE BEM COMER em SÃO MIGUEL DO OESTE



RESTAURANTE BRASIL
 a la carte e espeto corrido as 5as. feiras carreteiro com musica ao vivo

RUA 15 DE NOVEMBRO, 327
fone 22-0035
 anexo ao HOTEL BRASIL

CASAS - VENDE-SE
 NO CENTRO - TRINDADE - ESTREITO - BARREIROS

TERRENOS - VENDE-SE
 NA TRINDADE - CANASVIEIRAS - INGLESES - ESTREITO - CAPOEIRAS - COQUEIROS - BARREIROS.

APARTAMENTOS - VENDE-SE
 NO CENTRO - COQUEIROS

ARACOL
 Empreendimentos Imobiliários Ltda.
 CRECI - 461
 Rua Anita Garibaldi, 32 Ed. Da Izabela conj. 1.110 - 11º and. Fone 22-3526

GERIATRIA - CLÍNICA GERAL
 Chek-up geral. Tratamento dos idosos - Prevenção de arteriosclerose e sintomas do envelhecimento.
 Raios X - Fisioterapia - eletrocardiograma etc.
 Rua São José, 215 - marcar hora - fone 44-3503.

DR. GUILLERMO A. GODOY
 Médico diplomado pela Universidade Nacional de Buenos Aires.
 Membro titular da Associação Médica Argentina. Título da especialidade outorgado pela Associação Médica Brasileira.

PÓ DE PEDRA E PEDRISCO PARA JARDINS E PÁTIOS



PEDRITA

FONE 33-1302 FLORIANÓPOLIS PEDREIRA RIO TAVARES. S. A.

Entrega domiciliar na grande Florianópolis
 Peça pelo fone 22-7033

CONSTRUTORA E IMOBILIÁRIA BERCATON
 RUA CORONEL PEDRO DEMORO, 1825
 FONES 44-2866 - 44-0368 e 44-3000
 ESTREITO FLORIANÓPOLIS SANTA CATARINA

VENDE

CASAS - BARREIROS
 3 quartos e demais dependências, c/garage. Entrada Cr\$ 153 mil. Saldo financiado. 3 quartos, dois pavimentos e dependências. Entrada Cr\$ 170 mil. Transfere financiamento. 3 quartos, demais dependências e garage. Entrada Cr\$ 80 mil, e saldo financiado. 3 quartos, dependências e 2 garagens. Entrada Cr\$ 100 e assume financiamento.

CASAS - ESTREITO
 3 quartos e demais dependências. Entrada Cr\$ 50 mil e saldo financiado. 2 quartos, demais dependências, c/garage. Cr\$ 50 mil de entrada e saldo financiado.

CASAS - TRINDADE - CORREGO GRANDE
 3 quartos e demais dependências. Entrada e financiamento Sul Brasileiro. 3 quartos, suite, dependências e garage. Cr\$ 100 mil de entrada. Saldo financiado. 4 quartos, demais dependências e garage. Entrada Cr\$ 100 mil e saldo financiado.

CASA EM OUTROS LOCAIS RESIDENCIAIS CAMPINAS - CAPOEIRAS - CENTRO
 Com uma pequena entrada e saldo com transferência de financiamento.

APARTAMENTOS
 AGRONÔMICA - 3 quartos e demais dependências. Entrada 80 mil e saldo mensal junto a APESC. COQUEIROS - 3 quartos e demais dependências. C/garage. Entrada 80 mil saldo a combinar. J. ATLANTICO - 2 quartos e demais dependências. Entrada 45 mil. Saldo transfere financiamento.

TERRENOS
 IVO SILVEIRA - a partir de Cr\$ 85 mil. Área de 367m2. Condições em até 5 pagamentos. PRAIA COMPRIDA - Área 402m2, preço Cr\$ 50 mil. COQUEIROS - De 250 a 424m2, a partir de 200 mil. CENTRO - Av. Mauro Ramos, 458m2, preço ocasião. ESTREITO - Av. A515m2, a partir de Cr\$ 250 mil. LOTEAMENTO - Lotes a 55 mil, em até 36 pagamentos.

GLOBAL VENDE

CASAS PRONTAS
 Conjunto Residencial Guanabara

Belas residências, construídas em amplos terrenos, local alto e agradável - casas de 120,00m2 à 156,00m2. Preço. O melhor do mercado.

Condições: pequena poupança, saldo de 15 anos - SFH. Plantão no local - rua Otto Julio Malina. Detalhes - Pça. Pereira Oliveira - Edif. Visconde de Ouro Preto - sobreloja sala 06 fone 22-8116.

Ed. Girassol - Coqueiros
 Ap. com 2 quartos, living em L. banh. social e garagem, com área total de 105,00m2. Preço de ocasião. Tratar na Global - Assessoria Imobiliária - Ed. Visc. Ouro Preto - sobreloja sala 06 - fone 22-8116.

INTECA
 COMUNICAÇÕES

AUXILIAR ESCRITÓRIO

Precisa-se moça para admissão imediata em Florianópolis.

REQUISITOS:
 Idade mínima 18 anos
 Grau de instrução 2º grau
 Datilografia
 Experiência

OFERECEMOS:
 Ordenado condizente
 ótimo ambiente de trabalho
 Semana de 5 dias.
 Apresentar-se somente dia 18 do corrente (terça-feira) a partir das 9 horas à rua General Liberto Bittencourt, 140 - Estreito.

IMOBILIÁRIA NOSSA SENHORA DE FÁTIMA LTDA.
 Rua Fernando Machado No. 35 - Centro
 Creci No. 116 - Telefone 22-4837

BARBADÁ-LINDA-ILHA - a 4km do centro de Palhoça, c/500.000m2, contendo casa moradia c/água e luz, rio na área, 4 galpões viveiros e 1 galpão paiol e casa empregado, 2 traçotes-terreno quase todo plano - Cr\$ 5.000.000,00 - aceita proposta - possui outros benefícios.

BARBADÁ - ILHA bem localizada (Bom Abrigo - Abrahão) 3.200m2, c/casa simples de madeira pode ser abastecida c/água e luz do continente onde desta 50m aprox. - doc. regularizada e impostos em dia.

ALUGA - apto-centro-Av. Mauro Ramos c/2 quartos Cr\$ 3.500,00 c/taxa condômino.

BARBADÁS - lindas áreas planas localizadas em Aranhas (praia ingleses) ótimos negócios de valorização rápida e c/pagamentos também suaves.

ALUGA - casa a rua coronel Américo nº 117 Barreiros - c/2 quartos e demais dep. acarpetada - Cr\$ 2.700,00 (nova).

BARBADÁ - SACO-GRANDE - pequeno sítio com árvores frutíferas, com 3.890m2 - com 1 casa de madeira e outra de alvenaria Cr\$ 150.000,00 a combinar.

BARBADÁ - Apto central c/3 quartos, sala, cozinha, dep. de empregada c/armários embutidos em todas as peças e acarpetada Cr\$ 120.000,00 entrada. c/50% ato o restante a combinar, (transfere saldo devedor BNH).

BARBADÁ - terreno lagoa da conceição, próximo ao mar - Cr\$ 100.000,00 - 50% ato restante a combinar - terreno 14x 26,50.

CENTRO - rua Fernando Machado, ótima residência, própria também para comércio c/2 pav. c/6 dormitórios, garagem, terraço e living duplo c/360m2 construído Cr\$ Cr\$ 1.200.000,00 a combinar.

BARBADÁ - ESTREITO - próximo ao hospital do INPS terreno 12x30m Cr\$ 220.000,00.

ALUGA - residência a rua Tiradentes nº 29 centro (toda carpetada) Cr\$ 10.000,00.

VENDE-SE - ESTREITO - Ponto final do ônibus Escola, rua Antero de Assis nº 76, barbadá - 2 casas c/2 ótimos lotes, casas mistas em ótimo estado de conservação Cr\$ 650.000,00.

COQUEIROS - Rua: Abel Capela nº 476, terreno c/14x45m - 630m2, c/2 casas de madeira Cr\$ 450.000,00 a combinar.

R. DE QUEIROZ IMÓVEIS

Tel. 22-4870 e 22-5871
 R. Tenente Silveira, 51 - conj. 408 - CRECI 761

ALUGA-SE
 ED. HÉRCULES - conjunto comercial carpetado, com luminárias e TELEFONE instalado. Cr\$ 4.800,00.
 ED. DONA ISABEL - sala na sobreloja com BWC e copa, frente para Rua Anita Garibaldi. Cr\$ 2.200,00.

VENDE-SE
 CENTRO - apto. desocupado no Edifício Itapirubá, com 3 quartos, cozinha, sala e área de serviço. Cr\$ 375.000,00. (Cr\$ 200.000,00 de poupança e saldo financiado SFH).
 ED. GABRIELA - apto. com 2 quartos, living, bwc social, área serv., dep.-emp., carpetado. Cr\$ 60.000,00 de poupança mais financiamento pela CEF.
 COQUEIROS - casa de esquina na Praia do Meio, excelente ponto comercial para o funcionamento de restaurante ou "drive-in" Cr\$ 500.000,00.
 JARDIM ANCHIETA - casa alto padrão, novinha, contendo living, sala de refeições, 3 quartos (1 suite), bwc social, cozinha, garagem, dep. emp., área serv., churrasqueira. Detalhes: banheiro e cozinha c/azulejos decorados até o teto, inteiramente sintecada, massa corrida, aljardina, Cr\$ 980.000,00 aceitando-se terreno ou apto. como parte

OLIVER Imobiliária Ltda.
 Fone- 44-2814

Compra Vende Administra

Rua Cel. Pedro Demoro, 1711 - Estreito - Creci 154 - Florianópolis

VENDE
 COQUEIROS - Rua Senador Milton Campos. Construção de alvenaria e madeira com área de 136,00m2, com 3 quartos, sala, copa e cozinha, banheiro social, depend. de empregada, área de serviço, e garagem. Preço Cr\$ 550.000,00 a combinar.

ESTREITO - Casa de alvenaria Estilo Funcional com 3 quartos, sala, copa e cozinha, BWC Social, dependência de empregada, área de serviço. Preço Cr\$ 120.000,00 de entrada e saldo com prestações mensais de Cr\$ 3.708,00

J. ATLANTICO - Casa de alvenaria nova com área de 157,00m2, com suite, 2 quartos, living, sala de jantar, cozinha, bwc social, dep. de empregada, garagem, ótimo acabamento. Preço Cr\$ 100.000,00 de entrada e transfere financiamento CEF.

J. ATLANTICO - Terreno medindo 12x25. Preço Cr\$ 140.000,00.

J. STA. MONICA - Rua "G" calçada, água e luz medindo 12x30. Preço Cr\$ 140.000,00.

TRINDADE - Terreno medindo 16,70x23,50 - Preço Cr\$ 140.000,00.

ALUGA-SE
 BARREIROS - Casa Mista com 2 quartos, bwc social, sala, copa e cozinha. Preço Cr\$ 1.500,00 mensais.
 VENDE-SE - Telefone prefixo "22" Residencial preço Cr\$ 12.000,00.

adbel

IMOBILIÁRIA ADBEL LTDA.
 RUA: LIBERATO BITTENCOURT, 221
 FONES: 44-3742 e 44-4864 - CRECI 291
 ESTREITO - FLORIANÓPOLIS

ALUGA-SE

CASAS

- 1 - Ótima casa de alvenaria localizada na Rua Olavo Menezes - Campinas.
- 2 - Excelente casa de alvenaria localizada na Rua Demétrio Ribeiro, 11 - Centro.
- 3 - Ótima casa localizada na Rua Jornalista Sullivan, 103 - Centro.
- 4 - Excelente casa de alvenaria na Rua Valmor Schreder, 45 - B. Bela Vista.
- 5 - Ótima casa na Rua José de Souza, 71 - São José.
- 6 - Excelente casa de madeira recém-construída na Trav. 2 da Rua São Pedro - Barreiros/Prox. do Grupo Novo.

APARTAMENTO

- 1 - Excelente apto. localizado na Av. Ivo Silveira, 4.501 - Campinas.
- 2 - Finíssimos aptos. localizados no Edifício Belvedere - Beira Mar Norte.
- 3 - Ótimos aptos. localizados no Edifício Joana de Gusmão - Centro.
- 4 - Excelente apto. localizado no Edifício Berenice - Centro.
- 5 - Ótimo apto. localizado na Rua Fulvio Aducci, 867 com armário embutido.
- 6 - Excelente apto. semi-mobiliado localizado no Ed. Itapirubá - Centro.
- 7 - Ótimo apto. localizado no Ed. Bougainvillea com garagem - Centro.
- 8 - Excelente apto. localizado no Ed. Bianca - Av. Hercílio Luz - Centro.
- 9 - Ótimo apto. localizado na R. José Cândido da Silva, 597 - Balneário.
- 10 - Excelente apto. no Ed. Michele com dois quartos e dep. empregada - Coqueiros.

SALAS

- 1 - Ótimas salas localizadas na Rua Fulvio Aducci, 413 - Estreito.
- 2 - Excelentes salas localizadas na Rua Leoberto Leal - Barreiros.
- 3 - Finíssima sala localizada na Rua Gaspar Dutra com estacionamento.

NOVA ERA

ALUGA

APARTAMENTOS

APTO - TRINDADE
 Rua Lauro Linhares - Edif. Village - apto. 302, hall, living, sala, 3 dormitórios, 2 bwc social e cozinha, ótima localização para fins comerciais. aluguel Cr\$ 7.500,00

APTO - CENTRO
 Av. Beira Mar Norte, de frente p/ o mar Ed. Anna Tereza, apto. 801/A, c/2 dormitórios, 1 suite, lavabo, living, sala de jantar, copa-cozinha, dep. de empregada, área de serviço e garagem. aluguel Cr\$ 7.000,00.

APTO - CENTRO
 Ed. Medeiros Filho, rua Esteves Júnior nº 1, esq. c/Vidal Ramos, c/180m2, c/garagem e telefone opcional, suite, 2 dormitórios, escritório, 2 salas, BWC social, copa-cozinha, área de serviço, lavabo, dep. de empregada, apto. 1003. Aluguel 6.500,00.

APTO - CENTRO
 Av. Othon Gama D'Eça, Ed. Solar de Kastelorzion, apto. 302, c/3 dormitórios, living em 2 ambientes, cozinha, área serviço, dep. empregada, garagem. Telefone opcional. Aluguel Cr\$ 6.000,00.

APTO - CENTRO
 Rua Djalma Moellmann, Ed. Rincão, es. c/Av. Mauro Ramos, c/3 dormitórios, sala, cozinha, BWC, totalmente acarpetado, c/play-ground e área de serviço. Aluguel Cr\$ 4.000,00. Apto. 82.

APTO - CENTRO
 Rua João Pinto, Ed. Joana de Gusmão de Gusmão, apto. 605, prox. à Praça 15, c/1 dormitório, sala, cozinha, BWC, área de serviço, para fins comerciais. Aluguel Cr\$ 4.000,00.

APTO - CENTRO
 Rua Germano Wendhausen, 54 - ap. 101 - c/2 dormit., sala de jantar, sala de visitas, BWC, cozinha azulejada. ALUGUEL Cr\$ 3.500,00 (prox. ao campo do Avai)

APTO - CENTRO
 Av. Hercílio Luz, Ed. Andréa, apto. 1003, c/sala, 1 dormitório, BWC, cozinha, área de serviço, com garagem e telefone opcional. (60m2). Aluguel Cr\$ 3.500,00.

APTO - CENTRO
 Rua Felipe Schmidt, Ed. Gov. Felipe Schmidt, prox. Sec. Fin. P.M.F. apto. nº 1105, tipo Kitinete, c/50m2, sala, BWC, cozinha, acarpetada, vista p/Baia Sul, 1ª locação. Aluguel Cr\$ 3.000,00.

CASAS

CASA - CENTRO
 Rua Prof. Anacleto Damiani, nº 22, próximo à Rodoviária, c/3 pavimentos, 5 dormitórios, escritório, suite, lavabo, 3 banheiros, copa, cozinha, depósito, garagem. Terreno c/120 m2, estacionamento p/8 automóveis, aluguel Cr\$ 20.000,00.

CASA - CENTRO
 Rua Duarte Schutel, 95, próximo à Beira Mar, c/2 pavimentos, garagem, 5 dormitórios, escritório, 3 salas, 3 BWC, dep. de empregada, copa-cozinha e pátio. aluguel Cr\$ 16.000,00.

CASA - CENTRO
 Rua Duarte Schutel, 61, casa c/2 pav., área de 400m2, 4 salas, 5 dormitórios, 3 bwc, dep. de empregada, cozinha, copa, área de serv., varanda, depósito, cozinha garagem, p/2 carros, telefone, própria p/empresas ou repartição., aluguel 15.000,00.

CASA - CENTRO
 Rua Nereu Ramos, 57 c/3 quartos, 2 salas uma de jantar, 3bwc, hall, copa, cozinha, pátio com estacionamento para 2 carros, contendo ao todo 7 salas p/fins comerciais. aluguel Cr\$ 12.000,00.

CASA - CENTRO
 Rua Crispim Mira, 43, próximo a Rodoviária, 4 dormitórios, bwc completo, copa, cozinha, porão, garagem, amplas instalações p/fins comerciais ou residenciais, aluguel Cr\$ 10.000,00.

CASA - CAMPINAS - SÃO JOSÉ
 Rua D. Pedro I, s/nº, próximo ao ponto final de Capoeiras, copa c/3 dormitórios, bwc social, sala, cozinha, área de serviço, garagem, murada, quintal e jardim. Aluguel Cr\$ 3.800,00.

CASA - CENTRO
 Rua Fernando Machado, nº 36, com 3 salas, 1 Bwc social e cozinha, ótima localização para fins comerciais. aluguel Cr\$ 7.500,00

CASA - CENTRO
 Rua Alvaro de Carvalho, nº 57, c/3 dormitórios, sala, bwc social, copa, cozinha, área de serviço, lavanderias com pátio e porão, possui telefone c/extensão para fins comerciais. aluguel Cr\$ 6.000,00

CASA - CENTRO
 Rua Santos Dumont, 14B, c/4 dormitórios, sala, copa, cozinha, BWC, área de serv., garagem, p/2 carros, também para fins comerciais, aluguel Cr\$ 5.000,00

CASA - CENTRO
 Rua Santos Dumont, 14, c/3 dormitórios, sala, copa-cozinha, 2 BWC, área serviço, dep. de empregada, garagem p/2 carros, fins comerciais e residenciais, aluguel Cr\$ 5.000,00.

CASA - CENTRO
 Rua Clemente Rovere, 48 - 1º andar, c/4 dormitórios, um com armário embutido, 2 salas, BWC, cozinha, dep. de empregada e garagem, aluguel 5.000,00

CASA - TRINDADE
 Rua Trajano Margarida, 6, próximo ao conj. Village c/2 dormitórios, sala, cozinha, banheiro, área de serviço, dispensa, forro eucatex, cortinada, garagem, telefone e patio, aluguel Cr\$ 4.800,00.

CASA - CENTRO
 Rua Urbano Salles, 55-A, segundo pav. c/2 dormitórios, sala, cozinha, banheiro, área de serviço, carpet, forro e iluminação modernos. aluguel Cr\$ 4.500,00.

CASA - PANTANAL TRINDADE
 Servidão Cereja s/n, próx. ao nº 125 e Club do Conitians, casa de madeira c/ 2 quartos, sala, cozinha, banheiro, área de serviço, boa conservação. Aluguel Cr\$ 3.000,00.

CASA - CANASVIEIRAS
 Rua Das Flores, próximo ao Contry Clube do Rest. Holiday, casa totalmente mobiliada, c/4 dormit. living, 2 bwc social, cozinha, varanda, telefone, quintal murado c/estac. p/10 carros, à 200 mts da praia. Aluguel a combinar.

CASA - CANASVIEIRAS
 Rua do Restaurante Jangadeiros s/nº, c/2 dormitórios, sala, cozinha, área de serviço, lavanderia, garagem, 1 bwc social c/box, churrasqueira, bwc externo, quintal, jardim, murado, toda mobilizada. (70m2). Aluguel: Nov. e Dez. 7.500,00 p/m. jan e fev. 10.000 p/m. Nov. Dez. Jan. e Fev. Cr\$ 27.500,00.

CASA - JURERÊ
 Terminando o asfalto 2ª Transv. à direita, prox. ao grupo escolar, c/2 dormit. sala, cozinha, área de serv. dep. de empregada, BWC social, lavanderia, garagem e depósito, toda mobiliada, aluguel out e nov. 6.000,00 - de dez. a fevereiro 12.000,00.

CASA - LAGOA DA CONCEIÇÃO
 CONJUNTO VILLAGE casa 15 mobiliada para 10 pessoas, com 2 salas, 1 suite, 2 dormitórios, 1 bwc social, copa-cozinha, área de serviço, dep. de empregada, garagem, aluguel à combinar.

CASA - CANTO DA LAGOA
 Rua Geral s/nº LIC, casa de alvenaria, com 2 dormit. sala, bwc social, copa, cozinha, quintal c/jardim, murado, aluguel: temporada Cr\$ 7.000,00 - por 1 ano. 3.000,00.

CASA - CAPOEIRAS
 Trav. V. da rua Abel Capela, prox. Hoepcke Veículos, casa c/4 dormit. living, sala, suite, 2 bwc, escritório copa-cozinha, área de serviço, dep. empregada, garagem, depósito, jardim, mirado (140m2), comercial e residencial. aluguel resid. Cr\$ 8.000,00 - comércio Cr\$ 10.000,00

CASA - CAMPINAS
 Rua Ponto final de Capoeiras, Trav. prox. a REFIMPLASC, casa de alv. 1 mês de constr. c/3 dormit. living, sala, bwc social, copa-cozinha, área de serviço, dep. empregada, lavanderia e garagem, quintal c/jardim, murado. Aluguel Cr\$ 3.500,00 (90m2).

CASA - SACO DOS LIMÕES
 Rua Manoel Gualberto dos Santos nº 102 prox. ao ponto final do ônibus, c/3 dormitórios, sala, BWC social, copa, cozinha, área de serviço, quintal murado. Aluguel - Cr\$ 3.000,00. (alvenaria).

CASA - COSTEIRA
 Av. Jorge Lacerda s/nº, prox. ao grupo escolar, com 2 dormit. sala, copa, cozinha, área de serviço, BWC social, quintal c/abrigo p/carro. Aluguel Cr\$ 3.000,00.

NOVA ERA - COMÉRCIO CONSULTORIA & ADMINISTRAÇÃO DE IMÓVEIS LTDA.
 Carteira de Administração
 RUA FELIPE SCHMIDT, 21 - CONJ. 509 - CENTRO COMERCIAL A.R.S.

FONE: 22.89.68

VIEMOS AQUI PARA VOCÊ NOS CONHECER MELHOR.

TALVEZ ASSIM VOCÊ GOSTE MAIS DE NÓS.

Quando a gente chega aos 17 anos, deseja ter muitos amigos. Amigos no duro. Daqueles pra quem se conta as tristezas e alegrias, decepções e vitórias. E recebe, de volta, palavras e gestos de simpatia. Se você já nos conhece bem, certamente é nosso amigo. E gosta de nós. Pra quem não nos conhece tanto, viemos aqui abrir o coração.

Muito prazer.

Catarinense da gema. Nascida em 1960. Hoje, sociedade anônima de capital aberto com mais de 500 acionistas. Quase 1200 funcionários. Com um canteiro central de obras que poderia ser chamado de fábrica de construção civil. Em 17 anos de trabalho nunca tivemos ouvidos para as crises. Aliás, estivemos sempre tão ocupados que nem deu tempo para se preocupar com essas coisas. Tratamos, isto sim, de produzir. Fizemos apartamentos, casas, salas e lojas. Aproximadamente 180 mil m2 de construção. Fizemos o mais belo clube do estado, o LIC. Construímos para terceiros. O que mais nos orgulha, é que participamos da transformação da

capital. De província bucólica para metrópole agitada. Metrópole com problemas, sim senhor. Problemas que sempre surgem quando uma comunidade salta para um estágio de crescimento quase incontrolável. Quase. Temos agora um Plano Diretor que vai permitir à cidade realizar seu desenvolvimento de forma mais ordenada. Consertar os erros, onde possível. Sem cometer erros velhos.

A grande indústria da capital, às vezes incompreendida.

Numa cidade sem chaminés, alguma atividade industrial teria que surgir. Para gerar empregos, impostos, bem estar. A. Gonzaga foi pioneira. Percebeu a situação e iniciou em Florianópolis a indústria da construção civil. Felizmente teve notáveis seguidores e essa indústria se consolidou. Talvez nenhuma outra atividade apresente maior potencial que a construção civil para estabelecer a ligação entre o desenvolvimento econômico e o progresso social. Porque a construção civil é, entre outras coisas, a maior geradora de trabalho para a mão-de-obra de todos os níveis. Pois ainda assim,

existe gente que olha a construção civil através de lentes impróprias. E colhe imagens distorcidas. Adequada à atuação de empresas privadas, sofre, de vez em quando, ataques dos defensores da estatização. Trabalho sério, organização e produtividade são confundidos com especulação. Bobagens. Especuladores manipulam estoques para maximizar lucros, aproveitando perturbações do mercado. Os produtores, como A. Gonzaga e tantas outras excelentes empresas do ramo, se caracterizam pela utilização dos vários fatores de produção e têm interesse na eliminação dessas eventuais perturbações. No fundo, especulação só existe mesmo onde há escassez. Por isso A. Gonzaga defende a política de aumento da produção de habitações e imóveis comerciais como a melhor forma de eliminar a especulação e conseqüente alta de preços e valores de locação.

Em que A. Gonzaga acredita?

Antes de tudo, que a construção civil é útil ao país. Ela se utiliza de tecnologia variada, em diversos subsetores de atuação, o

que possibilita a existência de centenas de empresas de todos os portes espalhadas pelo Brasil. É a grande geradora de mão-de-obra de diversos níveis de formação. Tem pequena solicitação de know-how importado. Investe grandes volumes de recursos, quase todos nacionais. Toma iniciativa. Corre riscos. E busca uma melhor qualidade de vida para mais pessoas, respondendo às necessidades da comunidade.

O que é que A. Gonzaga pretende fazer daqui prá frente?

Continuar. Desenvolver sempre melhores soluções. Técnicas ou estéticas. Adequar as melhores soluções ao ambiente, e nunca o inverso. Crescer. E auxiliar o

crescimento nacional. Lutando para que seja alcançado um modelo em que o desenvolvimento beneficie sempre mais gente. E não apenas uns poucos. Isso é um compromisso.

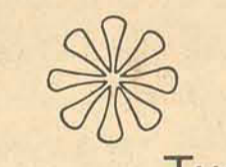

Tudo o que somos, o que fizemos e o que desejamos para o futuro está neste folheto especial. Se você o quiser, mande-nos o cupom. Ou simplesmente telefone. Queremos que você nos conheça melhor. E goste mais de nós.

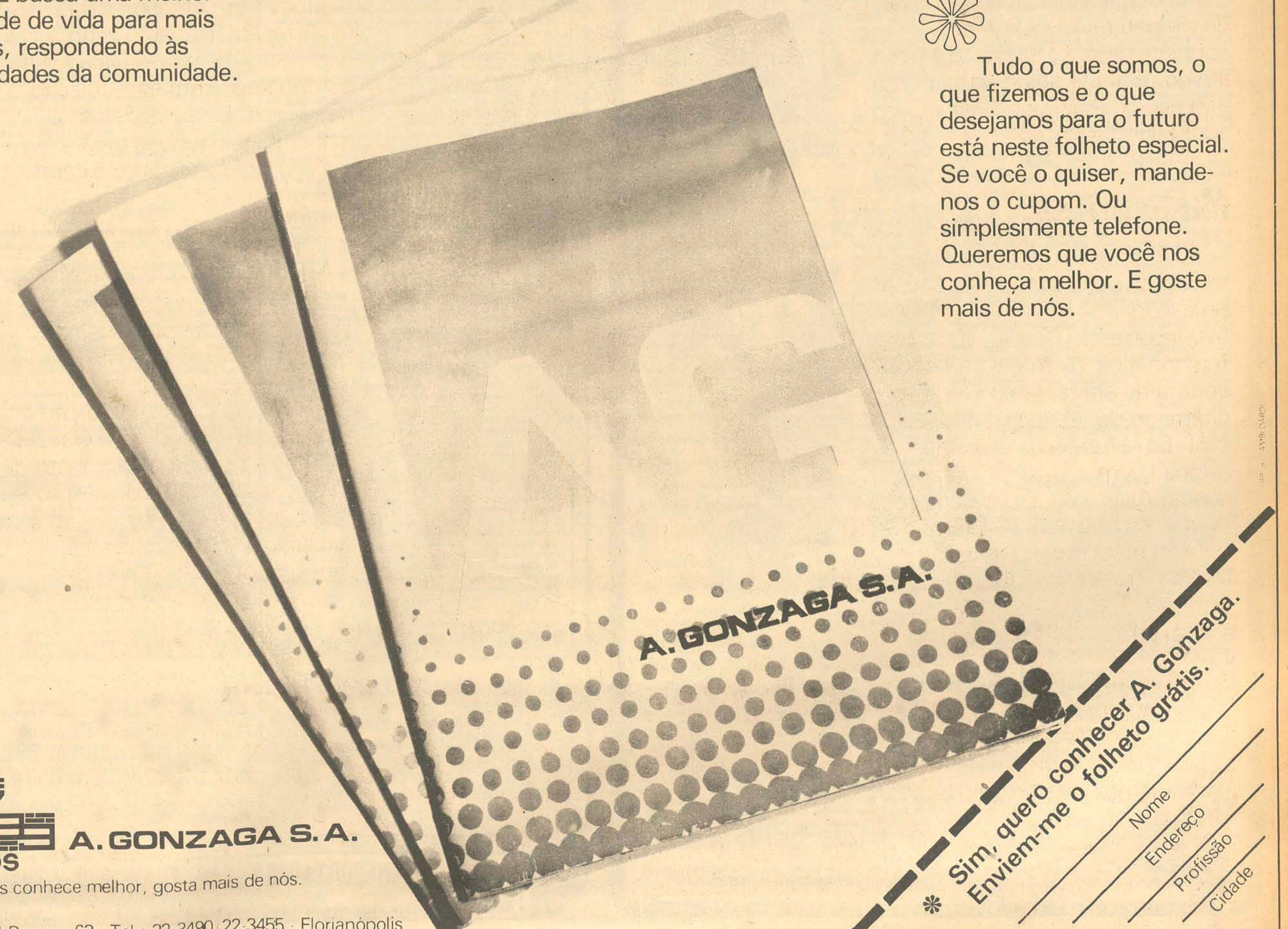

17 ANOS A. GONZAGA S. A.
Quem nos conhece melhor, gosta mais de nós.

* Sim, quero conhecer A. Gonzaga. Envie-me o folheto grátis.

Nome _____
Endereço _____
Profissão _____
Cidade _____



Procure conhecer ou adquirir o revestimento integrado ELIANE (preço de fábrica) nas lojas ou representações de:

CAMPOS, BURIGO E CIA.
(Cada vez mais perto de você)

VENDAS: (Cod 0484) 332604-333268 - CRICIUMA - SC
(Cod 0485) 220079 - ARARANGUA - SC

Representações:
Joinville: Rua Uberaba, 309-Bairro Floresta
(Cod 0474) 22-6233.
Itajaí: Rua Brusque, 329 (Cod 0473) 443774



Predisul ADMINISTRADORA PREDIAL DO SUL LTDA
Rua Felipe Schmidt, 42-A 1º andar - Fones 22-1824 e 22-4285 - Florianópolis SC

ALUGA

APARTAMENTOS

ED MEDEIROS FILHO — Rua Esteves Jr., apto. mobiliado, com telefone, três quartos (1 suite), demais dep., sacada, garagem, carpet, etc.

ED. BIANCA — Av. Hercílio Luz, fino apto., excelente prédio central, com três quartos, sala, sala, demais dep., forração, garagem.

ED. PORTINARI — Rua Esteves Jr. - ótimo apto. com telefone, dois quartos, living, demais dep., garagem, forração.

ED. JORGÊ DAUX — Rua dos Ilhéus, em pleno centro, excel. apto. com três quartos, sala, cozinha, BWC compl., dep. empregada, despensa, garagem.

ED. Mª FÁTIMA — Rua Alm. Alvim, apto. com telefone, 1ª. locação, 2 quartos, sala, demais dep., garagem, carpet, arm. embutidos.

ED. BRUSQUE — Rua Ferreira Lima, em ótimo local. apto. com 3 quartos, sala, demais dependências, garagem, etc.

ED. TRAB. CATARINENSE — Rua Gal. Bitencourt, apto. central com três quartos, sala, cozinha, bwc completo, área serviço, dep. empregada.

ED. BEIRA MAR — Av. Beira Mar Norte, magnífico apto. com três quartos, sala, demais dependências, garagem.

ED. Dª. MERCEDES — Rua Alves de Brito, aptos. com quarto, sala, cozinha, bwc, área serviço. Excelente localização.

ED. EUNICE — Rua Fulvio Aducci, quarto, sala, cozinha, banheiro. Ótimo local, à beira mar.

ED. DANIELA — Rua Anita Garibaldi, belíssimo apto. em pleno centro, com três quartos, sala, cozinha, bwc compl., dep. empregada, arm. embutidos, carpet, cortinas, etc.

ED. PRESIDENTE — Av. Osmar Cunha, apto. mobiliado com telefone, 2 quartos, living, cozinha, bwc social, etc.

ED. FLORENCIO COSTA — Rua Felipe Schmidt, excel. apto. central com 2 quartos (arm. embutidos), sala, copa, cozinha, dep. empregada, 2 bwcs sociais.

ED. ITAJUBA — Av. Mauro Ramos, dois quartos, sala, cozinha, bwc, área serviço, garagem. Telefone.

AV. OSMAR CUNHA — Em pleno centro, dois quartos, living, cozinha, bwc, área de serviço.

AV. RIO BRANCO — Apts. com dois e três quartos, sala, cozinha, bwc social, dep. empregada, área serviço.

JARDIM ATLÂNTICO — Av. Atlântica, excelente localização, dois quartos, sala, cozinha, bwc social, área serviço.

ED. BANCO SUL BRASILEIRO — Rua João Pinto, no ponto mais central da cidade, dois quartos, hall, sala, demais dep., arm. embutidos.

ED. ROBERTO — Rua Tenente Silveira, três quartos, sala, cozinha, bwc compl., dep. empregada, área serviço.

ED. EDUARDO — Rua Visc. Ouro Preto, apto. central com dois quartos, sala, cozinha, bwc, área serviço.

ALAMEDA ADOLFO KONDER — aptos. com um e dois quartos, sala, cozinha, bwc e área serviço.

ED. VILLAGE — Trindade, dois quartos, sala, bwc, cozinha, dep. empregada, área serviço, garagem, forração.

ED. BRIG. FAGUNDES — Rua Tenente Silveira, três quartos, duas salas, cozinha, bwc, área serviço, dep. empregada, garagem.

CASAS

RUA VISC. OURO PRETO — Excelente e ampla casa central para escritório e empresas em geral, frente para duas ruas, diversas dependências, garagem, quintal.

RUA ELESBÃO PINTO LUZ — Jardim Atlântico, magnífica residência com três quartos, duas salas, cozinha, bwc completo, dep. empregada, área serviço, garagem.

RUA PEDRO SOARES — No centro, para escritório ou residência, três quartos, duas salas, demais dep., garagem.

RUA TIRADENTES — Ótima casa com dois pavimentos, três quartos, duas salas, despensa, cozinha, bwc social, dep. empregada.

RUA RAFAEL BANDEIRA — Belíssima casa com telefone, três quartos, duas salas, demais dependências, sinteco, Ótimas instalações.

JARDIM SUL BRASIL — Trindade - residência com 3 quartos (1 suite), living, sala jantar, sala tv, demais dependências, garagem, churrasqueira, jardim, etc.

RUA FELICIANO NUNES PIRES — Fina residência com 4 quartos, 2 salas, demais dep., garagem, área estacionamento.

AV. RIO BRANCO — Ótima casa para fim comercial, prox. Supermercado Pão de Açúcar, diversas dependências.

RUA PRES. COUTINHO — 3 quartos, living, demais dep., garagem, quintal, etc., loc. comercial ou residencial.

RUA PEDRO IVO — No centro, p/escritório ou residência, três quartos, duas salas, varandão, demais dependências, garagem.

RUA DOM JAIME CÂMARA — Ampla casa para empresa, clínica, etc., ótimas instalações, garagem.

RUA MIN. RIBEIRO DA COSTA — Ótima residência com telefone, quatro quartos, sala ampla, demais dependências, garagem, jardim, etc.

RUA FELIPE NEVES — Estreito - três quartos, sala, dois bwcs, cozinha, área serviço, dep. empregada, garagem.

RUA LAURO LINHARES — Trindade - Dois quartos, sala, cozinha, bwc, área serviço.

LOJAS-CONJUNTOS-galpões
loja central - RUA FELIPE SCHMIDT — Loja térrea espetacular em pleno calçadão, mais 1º andar, área total 450m2. Oportunidade raríssima.

PREDIO NOVO - CALÇADÃO — Rua Deodoro, belíssimo prédio com loja, sobreloja, mais 4 pavimentos, área total 100 m2, instalações próprias para banco, loja de departamentos ou grande empresa.

ED. DAUX BOABID — Rua Mal. Guilherme - conjuntos novos com 63m2, belíssimas instalações, ponto excepcional.

RUA FELIPE SCHMIDT — Dois amplos pavimentos em pleno calçadão, ótimos para escritório, curso, empresas em geral.

CENTRO COMERCIAL ARS — Rua Felipe Schmidt, ótima loja, 1ª locação, situação privilegiada.

EXCELENTE GALPÃO - RUA BOCAIUVA — No final da Bocaiuva, amplo galpão para depósito, comércio em geral. Ótima oportunidade.

ALLIANÇA Ed. Itália

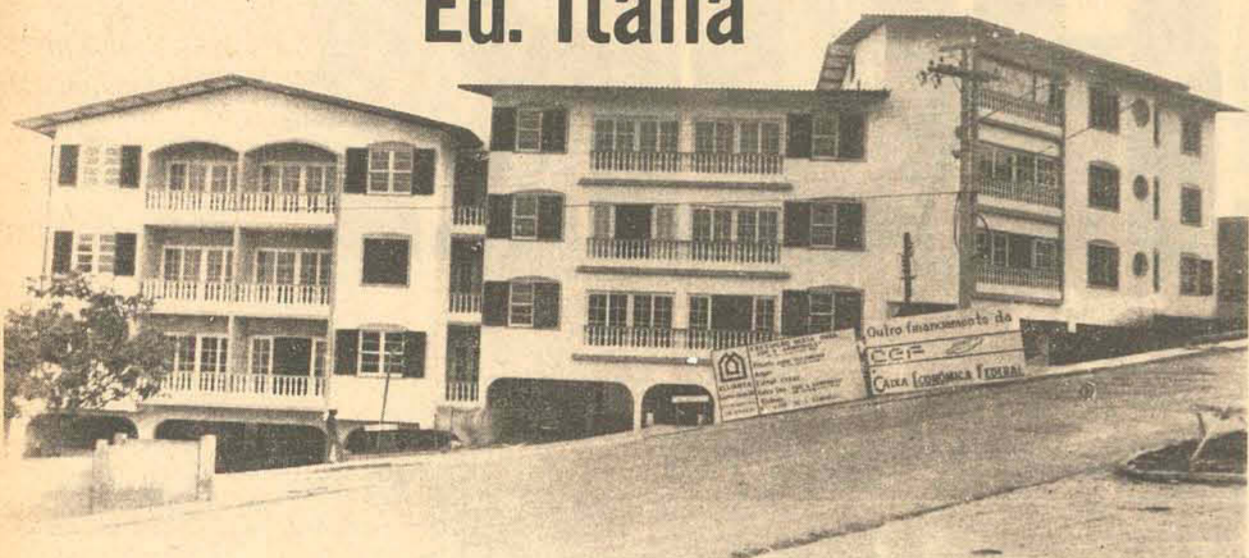

Rua Euclides da Cunha

Prédio de melhor requinte, no seu estilo, da capital. Localizado no melhor Bairro da cidade, Coqueiros; na melhor praia do Continente, Itaguçu. Acesso rápido ao centro, à universidade e interior do Estado.

Apartamentos com 2 e 3 dormitórios, suite, dependência completa de empregada e garagem, prontos para morar. Condições: Cr\$ 5 mil cruzeiros como sinal e saldo (poupança) a combinar. Diferença financiamento pela Caixa Econômica Federal.

Plantão no local fone 44-4867

Construtora ALLIANÇA
Praça Nª. Sra. de Fátima, 66 - fone 44-0255

Brogno Imóveis Ltda

ADMINISTRAÇÃO - VENDAS - CONDOMÍNIO
Matriz: Rua José Cândido da Silva, 721 Estreito
Cx. Postal, 1571 - Fones 44-2677 - 44-1467 - 44-2424
Filial: Rua Nunes Machado, 12 - Conj. 3 - Fones 22-1655 - 22-8692 Centro
Florianópolis - S.C.

CRECI - 029

VENDE E ALUGA EM QUALQUER PONTO DA CIDADE

ESTREITO - ALUGA

264 - Trav. N. Sra. do Rosário - alvenaria - 3 qtos., sala, cozinha, dep. empregada, garagem e amplo quintal. Cr\$ 3.300,00.

254 - Rua Fúlvio Aducci, 612 - alvenaria - 2 qtos., sala, cozinha, banheiro, garagem, amplo quintal e telefone. Cr\$ 5.000,00.

496 - Rua Garcia, 300 - madeira - 3 qtos., sala, cozinha, banheiro e amplo quintal. Cr\$ 3.000,00.

- Jardim Modelar - alvenaria - 1 suite, 2 qtos, sala, cozinha, banheiro, garagem, toda com carpet. Cr\$ 3.000,00.

248 - Rua Elesbão Pinto da Luz, 435 - madeira - 2 qtos., sala, cozinha, banheiro, garagem e amplo quintal. Cr\$ 2.000,00.

740 - Rua do Iano, 44 - alvenaria - 2 qtos., sala, copa, cozinha, banheiro e garagem. Cr\$ 3.200,00.

301 - Rua Abel Capela s/nº - alvenaria - 3 qtos., sala, copa, cozinha, banheiro e garagem. Cr\$ 3.600,00.

603 - Rua Max de Souza, 810 - alvenaria - 2 qtos., sala, copa, cozinha, banheiro e garagem. Cr\$ 2.500,00.

245 - Rua Tomé Belmiro, 167 - 3 qtos., sala, copa, cozinha, banheiro. Cr\$ 2.300,00.

- Rua Campolino Alves, 189 - 3 qtos., sala, copa, cozinha, banheiro e garagem. Cr\$ 3.500,00.

166 - Rua Patrício Caldeira de Andrade, 481 - 3 qtos., sala, copa, cozinha, sala TV, dep. empregada, banheiro, garagem, lavanderia, amplo quintal e telefone. Cr\$ 5.000,00.

169 - Rua Cel. Pedro Demoro, 1541 - apto "A" - 3 qtos., sala, copa, cozinha, banheiro e área de serviço. Cr\$ 4.500,00.

- Rua Antonieta de Barros, 18 - apto 1 - térreo - 3 qtos., sala, copa, cozinha, banheiro e área de serviço. Cr\$ 3.000,00.

305 - Rua Souza Dutra - 2 qtos., sala, cozinha, banheiro e área de serviço. Cr\$ 3.200,00.

754 - Rua José do Vale Pereira, 198 - apto 32 - 3 qtos., sala, copa, cozinha, banheiro, garagem e dep. empregada. Cr\$ 4.000,00.

204 - Rua Cel. Pedro Demoro 2.096 - sala 7 - com instalação sanitária e sobreloja - ótima para qualquer tipo de comércio. Cr\$ 3.000,00.

- Av. Santa Catarina - sala - com duas portas, instalação sanitária, garagem e sobreloja com mais de 120m2. Cr\$ 4.000,00.

- SALAS PARA ESCRITÓRIO NO ESTREITO A PARTIR DE Cr\$ 1.100,00.

ESTREITO - VENDE

576 - R. JOAQUIM NABUCO - CAPOEIRAS - Casa c/1 suite, 2 qtos, living acarpetaado, copa, coz., área serv., área de recreação c/churrasqueira, dep. compl. empregada, garagem. Cr\$ 950.000,00.

580 - R. ANTONIO MATTOS AREIAS - ESTREITO - Casa alvenaria c/ 3 qtos., sala, coz., banh., área serv., dep. compl. empregada. Cr\$ 426.000,00.

560 - RUA SÃO PEDRO - ESTREITO - Casa alvenaria c/3 quartos, living, sala, cozinha, banheiro, garagem p/3 carros. Cr\$ 450.000,00.

576 - R. ACÁCIO MOREIRA - CAMPINAS - Casa mixta c/3 quartos, sala, coz., banheiro. Cr\$ 190.000,00.

529 - R. TIRADENTES - CAMPINAS - Casa alvenaria c/1 quarto, sala, cozinha, banheiro. Terreno: 14x25 - Cr\$ 200.000,00.

568 - R. MANOEL LOUREIRO - BARREIROS - Casa alvenaria c/3 qtos., sala, coz., banheiro, garagem. Cr\$ 300.000,00.

571 - R. GISELA - BARREIROS - Casa alvenaria c/2 qtos., sala, copa, cozinha, banheiro. Cr\$ 300.000,00.

499 - R. IRMÃ BONAVITA - ESTREITO - Casa alvenaria c/3 qtos., sala, copa, coz., banheiro, área serv., garagem. Cr\$ 370.000,00.

547 - R. JOÃO E. DA COSTA - ESTREITO - Casa alvenaria c/3 qtos., living, coz., banheiro, varandão, área de serviço, garagem. Cr\$ 390.000,00.

556 - R. ELESBÃO P. DA LUZ - J. ATLÂNTICO - Casa c/1 suite, 2 qtos., living, cozinha, área de serviço, garagem. Cr\$ 550.000,00.

534 - R. ROSATO E. DA COSTA - COQUEIROS - Casa c/suite, living c/lavabo, 3 qtos., sala, cozinha, dep. compl. empregada, área serv., garagem, telefone. Cr\$ 450.000,00, mais transf. financiamento.

548 - APARTAMENTO - R. Olegário da S. Ramos, c/2 qtos., sala, coz., banheiro, Cr\$ 136.000,00 mais transf. financ.

575 - APARTAMENTO - J. Atlântico, c/2 qtos., sala, coz., banheiro. Cr\$ 25.000,00 mais transf. financiamento.

520 - APARTAMENTO - R. Souza Dutra - Estreito, c/2 qtos., sala, coz., banheiro, área serviço. Cr\$ 300.000,00.

338 - TERRENO - Lot. Sta. Inês - Barreiros. Ótimos lotes a Cr\$ 40.000,00 a vista ou em prestações c/ Cr\$ 8.000,00 de entrada.

377 - TERRENO - BIGUAÇU - Área de terra c/3.106m2, completamente plano c/água e luz. Cr\$ 200.000,00.

312 - TERRENO - Av. Sta. Catarina - Estreito - Cr\$ 400.000,00.

365 - TERRENO próprio p/sítio ou chácara, c/42.000m2, situado em Três Riachos - Biguaçu. Cr\$ 350.000,00.

CENTRO - VENDE

099 - CASA - Rua José Colaço - Trindade - Casa alvenaria c/3 qtos., sala, coz., sala, banheiro, garagem. Armário embutido. Cr\$ 250.000,00 e transf. financiamento.

096 - CASA - R. Belizário da Silveira - S. Limões - Casa alvenaria c/2 qtos., sala, coz., banheiro, área serviço - Cr\$ 280.000,00.

098 - CASA - R. Laura C. Mira - Centro - Casa c/4 qtos., sala, coz., banh. Cr\$ 265.000,00.

101 - R. Altamiro Guimarães - Ed. Lucia - c/2 qtos., sala, coz., área de serviço, banheiro, telefone. Cr\$ 240.000,00.

093 - Apto - R. Jade Magalhães - Ed. Guaratuba, c/2 qtos., sala, coz., banh., área serviço - Cr\$ 180.000,00 mais transf. financiamento.

085 - Apto - Ed. Daniela - c/2 qtos., sala, banh., coz., dep. compl. empreg., área de serviço, garagem, Cr\$ 600.000,00.

100 - Apto - Ed. Andréia - Av. Hercílio Luz - c/1 qto., sala, coz., banh., área serviço - Cr\$ 140.000,00 e transf. financiamento.

083 - Apto - R. Dep. Edu Vieira - Pantanal - c/1 qto., sala, coz., banh. Cr\$ 115.000,00 e transf. financiamento.

076 - Apto - R. Dep. Edu Vieira - Pantanal - c/1 qto., sala, coz., banheiro. Cr\$ 100.000,00 e saldo a combinar.

097 - Sala - Rua Mal. Guilherme - Ed. Daux Boabaid - c/54m2. Todo acarpetaado, vidros fumê. Cr\$ 77.800,00 e transf. financiamento.

081 - Terreno - Pantanal - c/480m2. Cr\$ 160.000,00.

083 - Terreno - Canasvieiras - J. Marilandia - 2 ótimos lotes juntos c/390m2 - Cr\$ 165.000,00 cada um.

079 - Terreno - R. Joe Colaço - Trindade - Excelente terreno c/316m2. Cr\$ 150.000,00.

314 - Terreno - Praia da Armação - em ótimo local. Cr\$ 40.000,00.

080 - Sr. R. CP. Romualdo de Barros. 2 lotes juntos. Cr\$ 60.000,00 cada um.

085 - Terreno - J. Sta. Mônica - Trindade - ótimo lote c/360m2. Cr\$ 100.000,00.

CENTRO - ALUGA

115 - Edu Vieira, 48 - 2 qtos., suite, Carpet, sala, banheiro, garagem, tel. Cr\$ 6.000,00.

192 - Monsenhor Topp, 25 - 3 qtos., sala, coz., banh., área de serviço - Cr\$ 4.500,00.

063 - Dom Jaime Câmara - com 14 dependências.

170 - Duarte Schutel com 15 cômodos, garagem para dois carros.

143 - Cons. Mafra, 14 - 2 qtos., sala, cozinha, banh., área de serviço. Cr\$ 5.000,00.

083 - José Fco. Areias - 24 - 3 qtos., sala, cozinha, banheiro. Cr\$ 3.500,00.

223 - Jerônimo José Dias - 3 qtos., sala, cozinha, banheiro, garagem. Cr\$ 2.500,00.

131 - Menino Deus - 3 qtos., sala, cozinha, banheiro, área de serviço.

226 - Ed. Marília - 3 qtos., sala, cozinha, banheiro, área serviço. Cr\$ 3.500,00.

166 - Ed. Trab. Cat. - 3 qtos., sala, cozinha, banheiro, área de serviço - Cr\$ 3.700,00.

273 - Agronômica - apto 3 qtos., sala, cozinha, banheiro, área de serviço. Cr\$ 3.500,00.

229 - Ed. Beirão - 3 qtos., sala, cozinha, banheiro, dep. empreg., área de serviço. Cr\$ 4.500,00.

260 - Ed. Portinari - 2 qtos., c/carpet, sala, cozinha, banh., dep. empreg., área de serviço, ar condicionado.

007 - Solar das Alamedas - 2 qtos., sala, cozinha, banheiro, área de serviço. Cr\$ 5.000,00.

283 - Ed. Mercedes - 2 qtos., sala, cozinha, banheiro, dep. empregada, arm. embutidos. Cr\$ 4.800,00.

IMÓVEIS PARA ALUGAR

APARTAMENTOS

Ed. Arthur: Quitinete c/divisórias.

Ed. Jaime Linhares: C/2 quartos, sala, copa, banheiro social, área de serviço, dependência de empregada e demais dependências.

Ed. Alcione: C/1 quarto, sala, banheiro, área de serviço, cozinha e demais dependências.

Ed. Gaiivota: C/3 quartos, c/armários embutidos, copa, 2 banheiros, área de serviço, garagem e demais dependências.

Ed. Solar D. Eugenia: C/3 quartos, living, banheiro, área de serviço, dependência de empregada, 2 armários embutidos e demais dependências.

Ed. Itaguçu: C/2 quartos, sala, cozinha, banheiro, área de serviço, garagem.

Ed. D. Martha: C/3 quartos, sala, banheiro social, área de serviço, dependências de empregada, garagem, telefone, cozinha e demais dependências.

Ed. Joana de Gusmão: Aptos c/1 quarto, sala, área de serviço, banheiro (Azulejos decorados).

Ed. Arthur: Quitinetes semi mobiliadas, com telefone, armários, cama, geladeira.

Ed. Portinari: C/2 quartos, sala, cozinha, banheiro social, área de serviço, dependência de empregada, todo acarpetaado.

Ed. Normandi: C/1 quarto, sala, cozinha, banheiro social, dependência de empregada, área de serviço.

Ed. D. Izabel: Aptos c/sala, cozinha, e demais dependências.

Ed. Solimar: C/3 quartos, 2 banheiros, 1 suite, sala, cozinha, dependência de empregada, varanda, interfere, 5 armários embutidos.

Ed. Mozart: C/3 quartos, living, lavabo, sala de jantar, banheiro, copa, área de serviço, garagem, telefone.

Ed. Anita Garibaldi: C/2 quartos, 2 salas, cozinha, área de serviço, banheiro, telefone, carpet.

Ed. Luiz Gonzaga Valente: C/2 quartos, sala, cozinha, banheiro, dependência de empregada, área de serviço, gás centralizado, garagem, sinteco e demais dependências.

Ed. Lacy: C/2 quartos, 2 salas, banheiro, térreo, área de serviço, azulejos decorados na cozinha, c/pia inox, armários embutidos.

Ed. Bangaville: C/1 quarto, sala, ampla, área de serviço, c/azulejos decorados até o teto.

Ed. Itamarati: C/3 quartos, banheiro social, living, cozinha, área de serviço, dependência de empregada, garagem.

Ed. Jorge Daux: C/3 quartos, sala, banheiro, área de serviço, dependência de empregada.

Ed. Portinari: C/2 quartos, sala, cozinha, ar condicionado, carpet, interfere, banheiro e demais dependências.

Ed. Itamaraca: C/3 quartos, sala, cozinha, banheiro, área de serviço, estacionamento.

Ed. Trabalhador Catarinense: C/3 quartos, sala, cozinha, banheiro, área de serviço e demais dependências.

Ed. Cristiane: C/3 quartos, sala, cozinha, banheiro, área de serviço, dependência de empregada, sinteco, garagem e demais dependências.

Ed. Praça XV: Quitinete todo mobiliada.

Ed. Eduardo: C/3 quartos, c/armários embutidos, sala, cozinha, banheiro, área de serviço, dependência de empregada e demais dependências.

Ed. A. Coelho: aptos, c/3 quartos, sala, banheiro social, área de serviço, dependência de empregada e demais dependências.

Ed. Augusto: C/4 qtos., sala, copa conjugada, área de serviço, dependência de empregada, garagem, os quartos (Com armários embutidos).

ALUGA-SE TELEFONES

Prefixo 22 e 44.

CASAS PARA FINS RESIDENCIAIS

Rua: Tiradentes: C/4 quartos, cozinha, banheiro, área de serviço.

Rua: Celso Baina: C/3 quartos, sala, copa, banheiro, cozinha, telefone, abrigo p/carro, quintal, depósito, área de serviço.

ADMINISTRADORA DE IMÓVEIS SÃO FRANCISCO LTDA.

CRECI 19

CQC/MP 82.899.261/0001-50

Trav. Adelaide, 51 à 55 - Fones: 22-3795 e 22-5514 - Florianópolis-SC

Rua: Geral de Canasvieiras: C/3 quartos, banheiro, dependência de empregada, garagem, churrasqueira, e demais dependências.

Rua: Servidão Ventura: C/3 quartos, sala, cozinha, banheiro, área de serviço.

Rua: Aracy Vaz Callado: C/3 quartos, sala, cozinha, banheiro, área de serviço e demais dependências, telefone.

Rua: Jesse Fialho: C/4 quartos, sala, cozinha, banheiro, área de serviço, dependência de empregada, garagem, telefone, a ser instalado.

Rua: Humaita: C/ parte de baixo c/3 quartos, 2 salas, conjugadas, banheiro social, dependências de empregada, jardim, quintal, garagem. Em cima c/2 quartos, sala, cozinha, área de serviço, persiana, banheiro.

Rua: Lauro Linhares: C/3 quartos, sala, cozinha, banheiro e demais dependências.

Rua: Monsenhor Frederico Hobold: C/3 quartos, 1 c/armários embutidos, 2 salas, sala, cozinha c/ armários, banheiro social, cozinha, e demais dependências.

Lucinda Ana de Souza: C/3 quartos, 2 salas, sala, cozinha, banheiro social, área de serviço, dependências de empregada e demais dependências.

Rua: Ferreira Lima: C/4 quartos, 2 banheiros, 2 salas, área de serviço, dependência de empregada.

IMÓVEIS PARA ALUGAR

SALAS E CASAS P/FINS COMERCIAIS
RUA: ANITA GARIBALDI: Ótima residência p/escritório, c/12 peças.

RUA: FERNANDO MACHADO: C/2 pav. garagem, 1 estúdio, 1 escritório, banheiro, 2 suites, 3 quartos, 2 salas, sala, cozinha, área de serviço, telefone.

RUA: PRESIDENTE COUTINHO: C/4 quartos, banheiro, 4 salas, cozinha, no térreo ampla sala, 1 depósito, dependência de empregada, garagem.

AV. MAURO RAMOS: C/3 peças no pav. superior. Porão habitável, amplo estacionamento garagem p/3 carros.

RUA: NEREU RAMOS: C/3 quartos, sala, copa, cozinha, área de serviço, abrigo p/carro. Ótimo ponto p/clínica ou escritório.

ED. HERCULES: Salas c/carpet e telefone.

ED. ATLAS: Salas: C/telefone, toda acarpetaada com 52m2, banheiro.

ED. JOÃO MORITZ: Com 68 m, banheiro, cozinha.

VISCONDE DE OURO PRETO: C/2 banheiros, toda acarpetaada.

RUA: ANGELO LA PORTA: C/230 metros.

RUA: ANACLETO DAMIANI: C/9 salas, 3 banheiros, cozinha, área de serviço, amplo estacionamento.

SANTO AMARO DA IMPERATRIZ: RUA: PROF. JOSÉ KEHREG. Aluga-se uma oficina de móveis.

ED. HERCULES: Salas.

ED. JOANA DE GUSMÃO: Sobre loja c/telefone.

ED. GOVERNADOR RUA: FELIPE SCHMIDT. Conj. Comercial c/telefone.

RUA: PEDRO SOARES: C/3 quartos, banheiro, sala, cozinha, área de serviço, banheiro externo, garagem.

CENTRO E. MIGUEL DAUX: Lojas e sobrelojas.

RUA: CONSELHEIRO MAFRA: C/5 portas, ampla sala.

ED. ATLAS: C/102 metros, banheiro, garagem, telefone.

ED. DAUX BOABID: C/ 40m e 64m.

RUA: PEDRO IVO: C/3 salas, garagem, copa, 4 quartos, 2 banheiros, cozinha, dependência de empregada, área de serviço. Parte de cima - C/3 quartos, sala, banheiro, cozinha.

RUA: JULIO MOURA: C/4 quartos, 3 salas, cozinha, área de serviço.

ED. BRIGADEIRO FAGUNDES: garagem.

RUA: ESTEVES JUNIOR: C/ 12 salas, 2 banheiros, cozinha.

ED. FLORENCIO COSTA: C/2 quartos, sala, cozinha, área de serviço, dependência de empregada.

RUA: CONSELHEIRO MAFRA: CASA, C/4 quartos, 3 salas, 2 banheiros, área de serviço, dependências.

ED. D. IZABEL - RUA: ANITA GARIBALDI: Loja c/38m2.

PRAÇA ETELVINA LUZ: CASA, C/18 salas, 5 banheiros, cozinha, amplo estacionamento.



TRANSPORTADORA SÃO FRANCISCO LTDA.

Trav. Adelaide, 51 à 55 - Fones: 22-3795 e 22-5514 - Florianópolis-SC

APARTAMENTOS

APARTAMENTOS

- ED. BOUGAINVILLEA - APARTAMENTO NOVO - c/1 quarto e demais dependências - Cr\$ 360.636,70. Entrada a combinar.

- RUA FELIPE SCHMIDT - Apartamento com 1 quarto e garagem. Cr\$ 416.604,11. Entrada a combinar.

- APARTAMENTO NOVO À RUA FELIPE SCHMIDT - com 2 quartos (com disposição para fazer 3 quartos, todo acarpetado). Cr\$ 445.000,00. Entrada a combinar.

- ED. BOUGAINVILLEA - APARTAMENTO NOVO - c/2 quartos, sala, BWC, cozinha e área de serviço. Cr\$ 451.165,47. Entrada a combinar.

- CHACARA DE ESPANHA - APARTAMENTO com 3 quartos e demais dependências. Cr\$ 650.000,00. (Possui armários embutidos em todos os quartos), garagem.

- AV. TROMPOWSKI - APARTAMENTO com 3 quartos (1 suite). Possui 182m2. Transfere financiamento e o saldo a combinar.

- AV. BEIRA MAR NORTE - APARTAMENTO - com 2 quartos (suite c/ar condicionado e armários embutidos), possui telefone, armários em todas as dependências, cozinha c/exaustor e gás central. (Totalmente acarpetado).

- RUA FELIPE SCHMIDT - ED. BOUGAINVILLEA - Apartamento com 2 quartos e demais dependências, (totalmente acarpetado). Cr\$ 556.000,00. Entrada a combinar.

- PROX. COLEGIO CATARINENSE - Apartamento c/3 quartos, sala, BWC social, cozinha, dependência de empregada e área de serviço. (Possui carpet e armários embutidos em todos os quartos). Cr\$ 600.000,00. Entrada a combinar.

- SOLAR DAS ALAMANDAS - Apartamento com um quarto e demais dependências. Cr\$ 400.621,14. Entrada a combinar.

- CASA - ESTREITO - com 3 quartos, sala, copa, cozinha, BWC, despensa, área de serviço, quarto de empregada, garagem para 2 veículos.

- Apto com 4 quartos, em Coqueiros, 4 BWC, carpet, garagem, etc. Cr\$ 954.000,00, tendo boa parte financiada.

- Apto com 2 quartos, sala acarpetada, garagem, etc. Aceita-se imóvel como parte do pagamento. Cr\$ 450.000,00.

FAÇA UMA VISITA A PREDIBENS OU SOLICITE A VISITA DE UM CORRETOR.

PREDIBENS
Incorporadora, construtora e imobiliária
Av. Rio Branco, 104 - CRECI 131
Fones - 22-6099 e 22-6756



ANTÔNIO IMÓVEIS
Rua Santos Saraiva, 621
Fone 44-4668
Estreito - Fpolis-SC

ESTREITO ALUGA-SE

Casa de alvenaria, com 3 quartos, sala de visita, sala de TV, banheiro, copa e cozinha, e área de serviço. Próximo de ônibus e colégio. Situada no Estreito a rua Nossa Senhora das Graças nº 73. Por Cr\$ 3.500,00.

APARTAMENTO com 3 quartos, sala conjugada, banheiro social, dep. de empregada, cozinha, área de serviço e garagem. EDIFÍCIO VILLAGE NA TRINDADE. Por Cr\$ 4.500,00. Com telefone.

CASAS VENDE-SE

ESTREITO - Rua Nossa Senhora do Rosário - Casa de alvenaria com 1 suite, 2 quartos, sala de visita, sala de jantar, banheiro social, cozinha, área de serviço, despensa e garagem. Acabamento em gesso, azulejo até o teto e sinteco. Por Cr\$ 300.000,00 no ato e o saldo transfere-se financiamento de Cr\$ 4.700,00. Aceita-se proposta.

BARREIROS - Rua Moura - Casa de alvenaria, com 1 suite, 2 quartos, living, banheiro social, dep. completa de empregada, garagem e área de serviço. Cr\$ 550.000,00 - pode ser financiada.

TRINDADE - Rua São Tomaz de Aquino - Casa de alvenaria recém construída. Com quartos, sala, copa e cozinha conjugadas, banheiro social, área de serviço e garagem. Por Cr\$ 450.000,00 - Pode ser financiada.

ESTREITO - Rua Rosinha Campos - Casa de alvenaria com 133,00m2 com 1 suite, 3 quartos, sala de visita, banh. social, garagem. Por Cr\$ 470.000,00 sendo Cr\$ 300.000,00 no ato e o saldo transfere-se financiamento.

ESTREITO - Rua Manoel de Oliveira Ramos - Casa de alvenaria com 4 quartos, sala, copa, cozinha, banheiro social, lavanderia, churrasqueira, e garagem. Por Cr\$ 450.000,00

ESTREITO - Rua Irmã Bonavita - Casa de alvenaria com 3 quartos, sala conjugada, banheiro, área de serviço, garagem e despensa. Por Cr\$ 360.000,00 sendo Cr\$ 210.000,00 a combinar e o saldo transfere financiamento.

TERRENOS VENDE-SE

JARDIM ATLÂNTICO - Rua Eduardo Dias - Terreno com 417,60m2 e duas casas de madeira. 1ª casa com 2 quartos, sala, cozinha e garagem. 2ª casa com 1 quarto, sala, cozinha, e garagem. Por Cr\$ 200.000,00

CAMPINAS - Rua Brig. Silva Paes - Dois ótimos terrenos com 720,00m2 por Cr\$ 300.000,00 - sendo Cr\$ 150.000,00 cada um. Aceita-se proposta.

SACO DOS LIMÕES - Rua Cap. Romualdo de Barros - Um excelente terreno com 600,00m2 por Cr\$ 200.000,00.

BARREIROS - Rua do Iano - Dois terrenos medindo 324,00m2 cada um. Por Cr\$ 100.000,00.

JARDIM SANTA MÔNICA - TRINDADE - Excelente terreno em Rua calçada medindo 360,00m2 por Cr\$ 140.000,00

CASA PARA ALUGAR

Com doze dependências, armários embutidos, móveis, telefone, amplo jardim, quintal, localizada em Praça da Baía Norte.
Entendimentos pelo fone 22-4534.

ALUGA-SE

- CENTRO - Apto com 3 quartos e demais dependências Cr\$ 4.500,00.

- CASA NA AGRONÔMICA - Com 3 quartos e demais dependências possui dois pavimentos. (E composta de armários embutidos, cisterna, churrasqueira, etc.) Cr\$ 4.500,00.

- APARTAMENTO NO ED. MOZART - Com 3 quartos e demais dependências (c/telefone) Cr\$ 5.300,00.

- CASAS NO CENTRO - Com 10 e 15 cômodos. Próprias para Clínicas, Repartições Públicas, etc.

PREDIBENS - CRECI 131 - AV. RIO BRANCO, 104 - Fone 22-2804.

A JOWI VENDE:

- 1) Terreno à Rua Irmã Bonavita em Capoeiras, com 605m2 (11x55), todo murado e de frente para Rua calçada. Preço Cr\$ 150.000,00.
 - 2) Terreno em Ponta de Baixo, com 378m2 (12x31,50). Preço Cr\$ 70.000,00.
 - 3) Terreno à Rua João Grumiche, Roçado, com 888m2 e uma pequena casa de alvenaria. Preço Cr\$ 150.000,00.
 - 4) Casa mista na Praia Comprida, à Rua Maria M. de Souza, com 84m2 e terreno com 342 m2, todo murado e de frente para o calçamento. Preço Cr\$ 240.000,00.
 - 5) Casa de alvenaria em São José OK, com 84m2, possuindo 3 dormitórios, living, BWC social, cozinha e garagem e terreno com 360m2. Preço Cr\$ 280.000,00, sendo Cr\$ 80.000,00 de poupança e saldo financiado.
- Temos ainda lotes com prestação mensal a partir de Cr\$ 650,00
Av. Ivo Silveira, 4.501, fones: 44-1902, 44-0302 e 44-0315.

SALA

Vende-se, frente para rua Felipe Schmidt, com todo conforto, pronta entrega. Cr\$ 200.000,00 a combinar. Fone 22-3663 na parte da manhã.

CASA NOVA

Vende-se uma Casa de alvenaria, recém construída, com 3 quartos, copa-cozinha, sala, banheiro, abrigo, churrasqueira em terreno de 360 m2.

Rua Antonio Schroeder, 68 Barreiros - São José - Área total 106.40 m2 - Valor Cr\$ 470.000,00 financiado.

Tratar Av. Josué Di Bernardi, 23 - Campinas, São José - ou pelo fone 44-1624.



Centro Comercial ARS
Sala 505 Fone 22-8590

LOTEAMENTO SULLY

BARREIROS

Lotes com visão panorâmica da Ilha e com ótimas residências já construídas. Pagamento em pequenas prestações. Situado ao lado do loteamento Sto. Estevão.

ALUGA

Excelente apto. na Av. Beira Mar, com área de 210 m2. Edifício Baía Norte, com embutidos e biblioteca. Apartamento todo carpetado, 2 quartos, garagem, no Ed. Alamandas, no 2º andar.

Ótimo apto. zona central, Ed. Mozart, com 3 quartos. Fina residência recém-construída, Trindade, próxima a Universidade, mobiliada, acarpetada, com telefone.

Casa no Estreito, na rua Raimundo Correia, com 3 quartos, dependências totais e garagem para 2 carros.

VENDE

Fazenda próxima a Tijucas, com 136 hectares, ótima pastagem, totalmente irrigado, com gado leiteiro. Preço de ocasião.

Casa na Praia de Sambaqui. Localização especial. Preços e condições excepcionais.

IMÓVEIS À VENDA

CASAS

ITAGUAÇU - Excelente residência com área de 2,07m2 em terreno de 308 m2. Contém 2 dormitórios, 1 suite, hall, lavabo, terraço, living, sala TV, sacada, BWC social, cozinha, dep. de empregada e garagem. Toda murada e calçada em redor. Acabamento finíssimo. Preço: Cr\$ 920.000,00 em condições de pagamento a combinar (V-169-CS)

JARDIM ATLÂNTICO - Ótima casa com 2 pavimentos, área de 176m2 em terreno de 324m2. Pavimento superior: 2 dormitórios, 1 suite, sala de estar e jantar, BWC, varanda, cozinha. Pavimento inferior: depend. de empregada, BWC, área de serviço, depósito e garagem. Acabamento finíssimo. Preço: Cr\$ 635.000,00, sendo Cr\$ 150.000,00 em poupança e restante pelo SFH (V-146-CS)

BARREIROS - Bela residência com área de 110m2 em terreno de 360m2. Possui 3 dormitórios, sala, BWC social, cozinha, garagem e porão. Toda acarpetada e sancada em gesso. Acabamento ótimo. Preço: Cr\$ 400.000,00 em condições de pagamento a combinar (V-174-CS)

BARREIROS - Finíssimo chalé com 82m2 de área em terreno de 330m2, contendo 3 dormitórios, living, sala, cozinha, BWC, garagem. Acabamento excelente. Preço: Cr\$ 270.000,00 em condições a combinar (V-083-CS)

SACO DOS LIMÕES - Ótima casa com área de 80m2 em terreno de 198m2. Possui três quartos, sala de jantar e estar, BWC, cozinha, área de serviço. Acabamento muito bom. Preço: Cr\$ 280.000,00 em condições a combinar (V-085-CS)

CAMPINAS - Excelente residência com área de 80m2 em terreno de 350m2. Contém 3 dormitórios, living, sala de jantar, BWC social, cozinha. Acabamento de 1ª qualidade. Preço: Cr\$ 410.000,00 em condições a combinar. (V-148-CS)

COQUEIROS - Estupenda casa com área de 240m2 em terreno de 540m2. Possui 4 dormitórios, living, sala de jantar, BWC, cozinha, área de serviço, depend. de empregada, churrasqueira. Acabamento de fino gosto. Preço: Cr\$ 740.000,00 em condições a combinar (V-124-CS)

BARREIROS - Belíssima casa com área de 103m2 em terreno de

360m2. Contendo 3 dormitórios, sala, 2 BWCs, cozinha, área de serviço e garagem. Toda acarpetada e sancada em gesso. Acabamento de primeira qualidade. Preço: Cr\$ 430.000,00 em condições de pagamento a combinar. (V-172-CS)

TRINDADE - Finíssima residência com área de 167m2 em terreno de 360m2. Contém 2 dormitórios, suite, living, BWC social, cozinha, dependência de empregada, garagem. Acabamento ótimo. Preço: Cr\$ 670.000,00 em condições de pagamento a combinar (V-167-CS)

CAPOEIRAS - Boa casa com área de 179,20m2 em terreno de 300m2. Contendo 3 dormitórios, living, sala, cozinha, BWC social, varanda, área de serviço, depend. de empregada, garagem. Preço: Cr\$ 600.000,00 em condições de pagamento a combinar (V-063-CS)

ESTREITO - Magnífica residência com área de 170m2 em terreno de 340m2. Possui 3 dormitórios, living, sala de jantar, BWC social, sala, cozinha, depend. de empregada e garagem. Armários embutidos, carpê e lustres. Acabamento finíssimo. Preço: Cr\$ 700.000,00 em condições de pagamento a combinar (V-173-CS)

IMÓVEIS À VENDA

APARTAMENTOS

BARREIROS - Excelente apto. com área de 104m2. Contendo 2 dormitórios, 1 suite, salas de jantar e vista, BWC social, cozinha, área de serviço e garagem. Acabamento ótimo. Preço: Cr\$ 400.000,00 em condições a combinar (V-066-AP)

J. ATLÂNTICO - Ótimo apto. com área de 72m2. Contém 3 dormitórios, sala, BWC social, sala, cozinha, área de serviço e garagem. Acabamento muito bom. Preço: Cr\$ 315.000,00 em condições a combinar. (V-065-AP)

COQUEIROS - Bom apto. com área de 155m2 contendo 2 dormitórios, 1 suite, sala, BWC social, cozinha, dep. de empregada, área de serviço e garagem. Acabamento excelente. Preço: Cr\$ 700.000,00 (V-064-AP)

COQUEIROS - No Edif. Girassol, este ótimo apto. com área de

Mapa imobiliário

terral

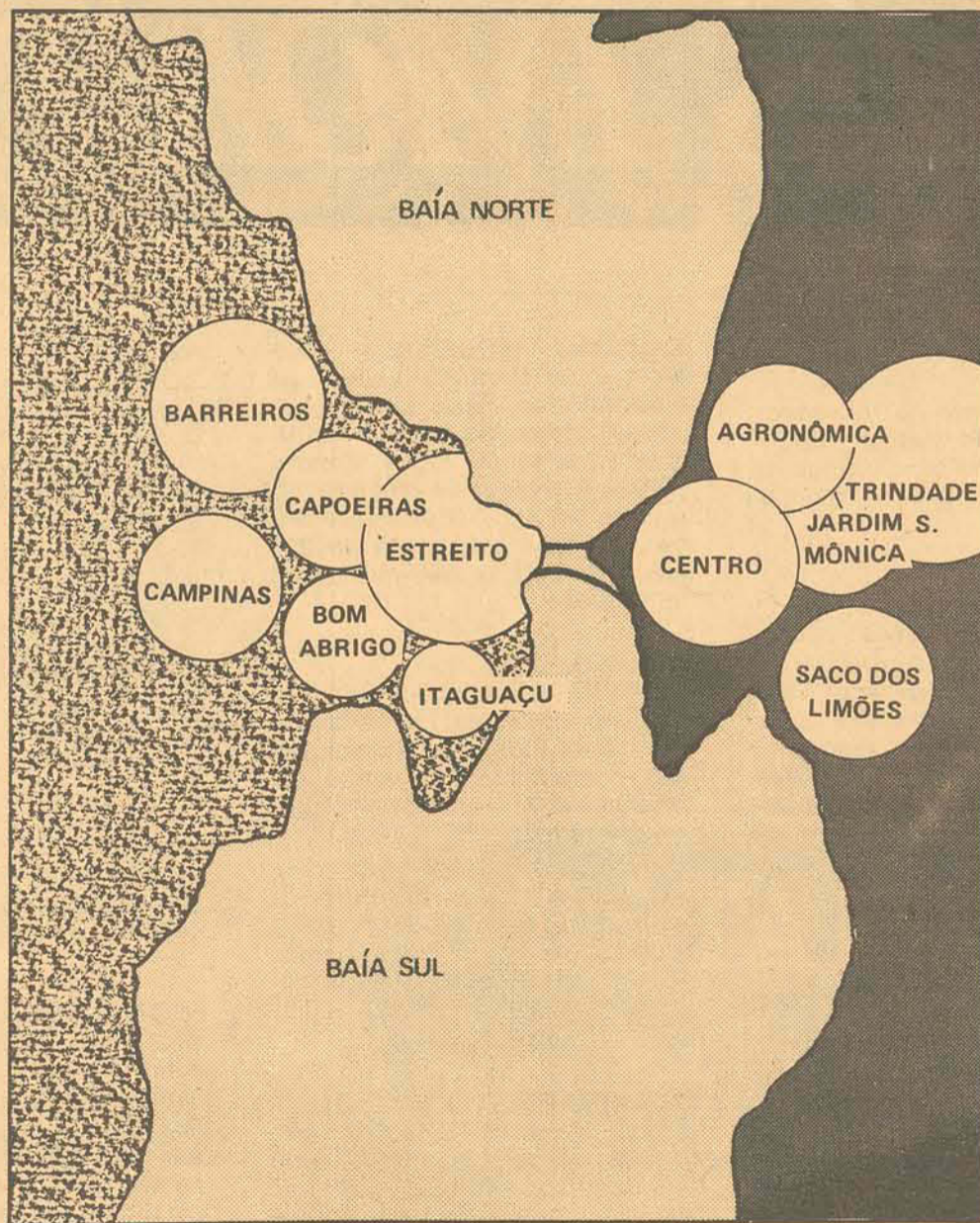

108m2. Contém sacada, living em "L", 2 dormitórios, BWC social, cozinha, área de serviço, depend. de empregada, acabamento ótimo. Preço: Cr\$ 480.000,00 (V-058-AP)

CENTRO - Excelente kitinete central com 50,45m2. Possui sala ampla, BWC. Próxima a todas as facilidades. Negócio de ocasião. Preço: Cr\$ 254.780,00 em condições a combinar (V-053-AP)

CENTRO - Fino apartamento para pequena família. Contendo living, 1 dormitório, BWC social, área de serviço. Muito bem localizado. Preço: Cr\$ 367.483,04 em condições a combinar (V-048-AP)

CENTRO - Excelente apto. central com área de 145m2. Contendo living, 3 dormitórios, lavabo, BWC social, cozinha, área de serviço, dep. completa de empregada. Acabamento de 1ª qualidade. Preço: Cr\$ 790.000,00 em condições a combinar (V-047-AP)

CENTRO - Belíssimo apto. com área de 74,22m2. Contendo 3 dormitórios, sala, cozinha, BWC, área de serv. TELEFONE, armário embutidos e persianas. Preço: Cr\$ 450.000,00 em condições a combinar (V-043-AP)

CENTRO - Estupendo apto. com área de 116m2. Contendo 2 dormitórios, living, sala jantar, BWC social, cozinha, área de serviço, dependência de empregada. Acabamento muito bom - Preço: Cr\$ 580.000,00 (V-040-AP)

CENTRO - Kitinete super central, aqui na Felipe Schmidt. Possui sala ampla e BWC. Preço: apenas Cr\$ 254.780,00 em condições de pagamento a combinar (V-052-AP)

TERRENOS

COQUEIROS - Ótimo terreno com duas frentes, área de 540m2 em rua calçada, ônibus nas proximidades e totalmente desembaraçado. Preço Cr\$ 35.000,00 (V-107-TR)

COQUEIROS - Excelente terreno com - área de 416,45m2 (12,50x39,40), plano, rua calçada, ônibus nas proximidades e preço Cr\$ 370.000,00 (V-106-TR)

CACUPÉ - Ótimo terreno com área de 6.457,50m2. Totalmente desembaraçado. Preço: Cr\$ 220.000,00 (V-105-TR)

PALHOÇA - Estupendo terreno na praça do Pontal, com área de 945m2. Frente para o mar, incluindo uma casa de alvenaria com 2 quartos, sala, cozinha, BWC. Preço: Cr\$ 320.000,00, em condições de pagamento a combinar (V-103-TR)

LAGOA - Ótimo terreno com 392,50m2, localizado em zona balnearia, totalmente desembaraçado. Preço apenas Cr\$ 65.000,00 à vista. (V-101-TR)

JARDIM ATLÂNTICO - Nas imediações do Supermercados Comper este excelente terreno com área de 330m2 (15x22) plano e pronto para construir. Totalmente desembaraçado. Preço: Cr\$ 210.000,00 à vista (V-098-TR)

TRINDADE - Próximo ao hospital das clínicas na Trindade este bom terreno com área de 912m2. Plano e seco. Pronto para construir. Preço: Cr\$ 350.000,00, sendo 50% no ato e o restante a combinar (V-097-TR)

COQUEIROS - Excelente terreno em Itaguaçu, rua calçada, ônibus nas proximidades e totalmente desembaraçado, com área de 434m2 (16x27). Perto de todas as facilidades. Preço: Cr\$ 340.000,00 à vista (V-086-TR)

TRINDADE - Próximo a Universidade Federal de Santa Catarina esse excelente terreno com área de 462m2 (14x33). Muito bem localizado perto de todas as facilidades. Preço: apenas Cr\$ 160.000,00 em condições de pagamento a combinar (V-084-TR)

ABRAÃO - Ótimo terreno com área de 280m2 (14x20), pronto para construir. Preço: apenas Cr\$ 120.000,00 a combinar (V-200-TR)

BARREIROS - Ótimo terreno em barreiros, com vista para o mar, área de 330m2. Preço: Cr\$ 50.000,00 sendo Cr\$ 10.000,00 no ato e o saldo a combinar (V-200-TR)

CACUPÉ - Excelente terreno com área de 50.126m2. Totalmente desembaraçado. Preço: Cr\$ 2.000.000,00 (V-104-TR)

IMÓVEIS PARA ALUGAR

ESTREITO - Localizada na rua Aracy Vaz Callado, esta ótima residência com 3 dormitórios (1 suite), living, cozinha, BWC social, dependência de empregada, área de serviço, garagem e área coberta para lazer (L-028-CS)

BOM ABRIGO - Ótima casa com 3 dormitórios, sala, cozinha, BWC, garagem e churrasqueira (L-021-CS)

CENTRO - Na rua Pedro Ivo, esta boa residência com 2 dormitórios, 2 salas conjugadas, BWC, cozinha, dependência de empregada, área de serviço, garagem e varanda (L-019-CS)

terral

empreendimentos imobiliários Ltda.

Rua Tenente Silveira, 105 - Creci 128
Fones: 22-8388, 22-4261 e 22-8567
Florianópolis - SC

Outros imóveis à venda.

CASAS ALUGAM-SE

ESTREITO - sala, 3 qtos., saleta, wc, cos., auto, Cr\$ 3.000,00

COMÉRCIAIS

CENTRO - 260m2. Cr\$ 13.000,00
CENTRO - 300m2. Cr\$ 15.000,00
CENTRO - c/sala comérc., c/moradia nos fundos Cr\$ 6.000,00.

SALAS ALUGAM-SE

CENTRO - Ed. Atlas, Hércules, desde Cr\$ 3.500,00
CENTRO - Na Av. Herc. Luz, 20m2. Cr\$ 2.000,00.

APARTAMENTOS ALUGAM-SE
CENTRO - sala, 2 qtos, cos. wc., área serv., telef., carpet, luxo. Cr\$ 3.500,00
CENTRO - sala, 2 qtos., cos. wc., área serv., dep. empreg., garagem, telef., carpet. Cr\$ 4.500,00

CENTRO - Sala, coz., 2 qtos., WC, área de serv. Cr\$ 3.800,00.

CENTRO - hall entrada, lavabo, living., 3 qtos., wc., coz, dep. empregada, garagem, carpet, luxo, Cr\$ 5.500,00.

SRS PROPRIETÁRIOS DEVIDO A GRANDE PROCURA, FICAMOS COM POUCOS IMÓVEIS EM CARTEIRA, PARA LOCAÇÃO: NECESSITAMOS URGENTE DE CASAS E APARTAMENTOS:

IMÓVEIS COM FINANCIAMENTO APROVADO
TRINDADE - casa térrea, com living, sala almoço, coz., wc. social, 3 qtos (uma suite completa), sala íntima, toda em carpet, dep. empregada, lavanderia, garagem 2 autos, jardim, churrasqueira, aquec. central, poupança Cr\$ 135.000,00, saldo financ. Cr\$ 515.000,00.

CENTRO - Apto. com sala, 2 qtos., wc. coz., área serv., Cr\$ 135.000,00 poupança, saldo financ.

CENTRO - Apto. com sala, 2 qtos, wc. coz., área serv. carpet, poupança Cr\$ 75.000,00, saldo financ.

TRINDADE - Casa com 2 salas, 2 qtos., wc. coz. copa, quintal, dep., sala. Cr\$ 420.000,00 financ. J. ITAGUAÇU - living, sala TV, sala jantar, 3 qtos. (uma suite completa), wc. social, copa-cozinha, garagem 4 autos, churrasq., jardins, carpet e sinteco, cortinas, terraços, Cr\$ 2.300,00, a combinar.

TERRENOS VENDEM-SE

COQUEIROS - 15x20, Cr\$ 227.500,00

TERCASA - C. Univers. 15x33, Cr\$ 175.000,00

APARTAMENTO VENDEM-SE
JARDIM ATLANTICO - com sala, 3 qtos, etc, poupança Cr\$ 20.000,00 a Cr\$ 35.000,00, diversos



FORTE EMPREENDIMENTOS IMOBILIÁRIOS LTDA.

Sede Propria - Rua Monsenhor Topp nº9-A
PABX - 22-8577

COMPRA - VENDA - ADMINISTRAÇÃO - LOCAÇÃO

NÓS GARANTIMOS SEU ALUGUEL

VENDE-SE

Apto com 4 quartos, em Coqueiros, 4 BWC, carpet, garagem, etc. Cr\$ 954.000,00 tendo boa parte financiada.

Apto com 2 quartos, sala carpetada, garagem, etc. Aceita-se imóvel como parte do pagamento. Cr\$ 450.000,00.

PREDIBENS - CRECI 131 - AV. Rio Branco, 104 - Fones 22-6099 ou 22-6756.

APARTAMENTO ED. BELVEDERE

Vende-se na Av. Beira Mar Norte, de frente para o mar. Com 3 dormitórios (1 suite) garagem e demais dependências. Edifício com elevador panorâmico, sauna, churrasqueira, etc. Condições: Entrada a combinar e saldo já financiado a transferir.

Tratar com o proprietário pelo fone 22-9344 no horário comercial.

COMERCIAL FRANÇA

REVENDEDOR AUTORIZADO MENNO
VENDAS DE APARELHOS DE CONTABILIDADE
MÁQUINAS REGISTRADORAS ELÉTRICA E MANUAL — VENDAS DE DIÁRIOS, FICHAS, FOLHAS DE PAGAMENTO, DUPLICADORES A ALCOOL, ARQUIVOS DE ACRÍLICOS DE LUXO E MESA PARA TELEFONE
ASSISTÊNCIA TÉCNICA AUTORIZADA
RUA DIB CHEREM, 5 ESQ. VALDEMAR OURIQUES - Fone 44-0983
CAPOIRAS - FLORIANÓPOLIS - SANTA CATARINA

VIDRAÇARIA

Representações Netuno Ltda. Colocação de vidros em obras. Espelho e Molduras em Geral. Parabrisas — Vidros Verdes P/ Autos. Orçamentos sem compromisso.
Rua Fulvio Aducci nº 930 - Estreito-Florianópolis - Fone 44-4488.

LAJE PRÉ-MOLDADA

TAPUIA MELHORAMENTOS
PARA FORRO E PISO
Consultem-nos: (0482) 22-6500
22-6290
22-4235
22-4002
Maior rapidez • Economia de 30% • Entrega imediata
Qualquer quantidade • Atendemos todo o estado com assistência técnica
REG. CREA. N.º 5.175 - 10ª Região
VENDAS: Rua Emilia Blum, 27 - Florianópolis - SC

JARDIM SANTA MÔNICA**VENDO CASA COM 190 m2**

Casa com sala de estar, e jantar, escritório com estante, 3 quartos, (suite) com armários embutidos, banheiro social, cozinha completa, dependências de empregada com armário, alpendre com churrasqueira e armário, garagem, área de serviço, aquecimento central, e quintal. Tratar com proprietário, LUIZ Telefone: 33-0115.

BARBADA

Apto. em Camboriú, a 100m da praia, com 2 quartos, sala, WC e cozinha. Com Cr\$ 220.000,00 a estudar. Tratar fone 66-0333 - método - Balneário de Camboriú.

CAMBORIÚ

Apto. com 1 quarto, sala, cozinha, área de serviço e BWC. Com garagem individual. Apenas 17.000,00 de entrada mais 10 prestações de Cr\$ 2.110,00. Saldo financiado em até 20 anos. Tratar: fone 66-0333 - Balneário de Camboriú.

BALNEÁRIO**CAMBORIÚ****EDIFÍCIO VILA REAL**

APTOS DE 1 e 2 QUARTOS
C/GARAGENS INDIVIDUAIS.
Cr\$ 17.000,00 DE SINAL MAIS 10 X 2.110,00
SALDO FINANCIADO EM ATÉ 20 ANOS PELO SISTEMA FINANCEIRO DE HABITAÇÃO.



TODOS APTOS
COM VISTA PARA O MAR.

INCORPORAÇÃO: ATLÂNTICA IMOBILIÁRIA LTDA.
VENDE: MÉTODO ASSESSORIA IMOBILIÁRIA
AV. ATLÂNTICA, 1576 - FONE 66-0333
BALNEÁRIO CAMBORIÚ - SC

22-1660 22-9658
CRECI 37
VIFA
Rua Tte. Silveira, 21 S/ 102

BARBADAS

TERRENO — com excelente vista panorâmica, sito à rua Elpio Barbosa por apenas 60.000,00 - Bairro da Trindade.

PALACETE ITAGUAÇU — com 3 quartos, sala de estar e jantar, copa e cozinha, suite, sala de TV, amplo living, sacada para todas as baias, lavabo, circulação, dep. de empregada, área de serviço e garagem. Massa corrida, sinteco, esquadrias de alumínio, excelente acabamento - somente de entrada, 230.000,00 ou imóveis - e saldo de 700.000,00 já financiados. Desocupada - OK - ocupação imediata.

CASA JARDIM STA. MÔNICA — Na Av. principal nº 20 - com 3 quartos, suite de casal, banheiro social, sala de estar e jantar, em forma de "L", dependência de empregada, área de serviço, lavanderia, churrasqueira e garagem. Esq. de alumínio, massa corrida, sinteco, zero km - desocupada - somente 150.000,00 de entrada, ou a combinar e saldo de 450.000,00 - já financiado.

TERRENOS ITAGUAÇU — com 1.257,00m2 e outro por 622,00m2 - excelente localização, rua lajotada - somente 500.000,00 e 300.000,00 respectivamente. Aceitamos propostas.

APARTAMENTO — com 3 quartos, sala de estar e jantar, copa-cozinha, banheiro social, área de serviço e vaga de garagem. Somente 60.000,00 de entrada e saldo já financiado a 3.460,00mensal. Desocupado.

"ESTAMOS DE PLANTÃO DOMINGO DAS 8 às 18 HORAS"

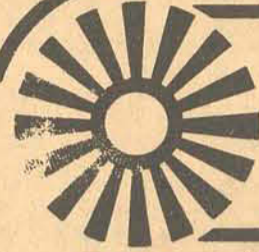
**SAN REMO**
EMPREENDEIMENTOS IMOBILIÁRIOS LTDA.**VENDE****CASA NA TRINDADE**

CASA COM DOIS QUARTOS, BANHEIRO SOCIAL, SALA DE JANTAR E ESTAR, SUITE, COZINHA, ÓTIMO LOCAL. PREÇO Cr\$ 150.000,00 A COMBINAR, MAIS TRANSFERÊNCIA DO SALDO PELA APESC.

APARTAMENTO NO CENTRO

Edifício Portinari, contendo 3 dormitórios, sala de jantar e estar, cozinha, banheiro social, lavabo, área de serviço, dependência de empregada e garagem. Preço Cr\$ 750.000,00, estuda-se condições.

TERRENO NA AGRONÔMICA

Terreno medindo 310,00m2, plano, todo murado, rua calçada com excelente vista para o mar. Preço Cr\$ 180.000,00, estuda-se condições.

CASA EM COQUEIROS

Linda residência em fase de acabamento, contendo 2 dormitórios, 1 suite, banheiro social, sala de estar e jantar, cozinha, lavanderia, dependência de empregada e garagem. Preço Cr\$ 800.000,00 (financiável).

CASA EM COQUEIROS

Casa contendo 3 quartos, 1 suite, sala de estar e jantar, cozinha, banheiro social, dependência de empregada, lavanderia e garagem. Preço Cr\$ 750.000,00.

CASA NO ESTREITO

Casa nova contendo 3 dormitórios, sala de estar e jantar, cozinha, banheiro e garagem. Preço Cr\$ 450.000,00 (financiável).

TERRENO NO ESTREITO

Terreno com frente para a rua Max Schramm, perto da Marinha. Medindo 23.100m2, com documentação totalmente em ordem. Com viabilidade da Prefeitura para construção de prédio residencial e comercial. Preço a combinar e condições.

TERRENO NO ESTREITO

Terreno medindo 700,00m2, com frente para a rua Heitor Blumm, com viabilidade para construção de prédio residencial Preço Cr\$ 400.000,00.

CASA NO ESTREITO

Casa de alvenaria contendo 3 dormitórios, sala de estar e jantar, cozinha, banheiro social, garagem e anexo. Preço Cr\$ 400.000,00.

CASA EM CAPOEIRAS

Casa nova contendo 3 dormitórios, banheiro social, living, cozinha e garagem. Preço Cr\$ 500.000,00 (financiável).

CASA EM CAPOEIRAS

Casa nova, contendo 3 dormitórios, 1 suite, banheiro social, living, cozinha, lavanderia, dependência de empregada e garagem. Preço Cr\$ 650.000,00 (financiável).

TERRENO EM BARREIROS

Rua Manoel Loureiro, lindo terreno, medindo 12x24m. Preço Cr\$ 48.000,00.

CASA EM CAPOEIRAS

Ótima residência em local privilegiado, contendo 3 dormitórios, sala de estar e jantar, cozinha, banheiro social, dependência completa de empregada, lavanderia, churrasqueira e garagem. Preço Cr\$ 500.000,00.

ADMINISTRA · COMPRA · VENDE
Rua Liberato Bittencourt, 406 · Fone 44 3989

NEGÓCIOS IMOBILIÁRIOS

EDIFÍCIO CARINA — AO LADO DA ROMANTICA PRAÇA "CELSO RAMOS", APT.º C/ 4 DORMITÓRIOS (SENDO 1 SUITE), SALAS DE JANTAR E ESTAR, SACADAS, LAVABO, BWC SOCIAL, COPA-COZINHA, ÁREA DE SERVIÇO, DEPENDÊNCIA COMPLETA DE EMPREGADA, GARAGE, ÓTIMAS CONDIÇÕES DE PAGAMENTO.

APARTAMENTOS NA BEIRA MAR:
EDIFÍCIO POLARIS — Localizada na zona privilegiada da Beira Mar Norte, apto. c/ 4 dormitórios (sendo 1 suite) living, e sala de jantar independentes, lavabo, bwc social, copa-cozinha, dependência completa de empregada, 2 garagens. Acabamento Ceisa.

COBERTURA — BEIRA-MAR — Você que já adquiriu quase tudo de importante na vida, a Ceisa agora está lhe propondo um local para descansar junto dos seus. A Cobertura do GEMINI poderá completar a sua felicidade, um Oásis como já não existe mais no Oriente.

EDIFÍCIO ANTARES — Apto de frente c/ 3 dormitórios, amplo living, sacada, bwc social, copa-cozinha, área de serviço, dependência completa de empregada, garage, ótimo preço. Acabamento Ceisa.

CASAS PARA VENDAS
CASA TRAVESSA FRANZONI — Belíssima residência, com vista total para a Av. Beira Mar Norte. Com 3 dormitórios (sendo 1 suite), living, bwc social, sacadas, copa-cozinha, ampla área de serviço, dependência completa de empregada, churrasqueira e garagem. Ótimo preço.

CASA LOTEAMENTO SÃO JORGE — Próximo a TELESC — c/3 dormitórios (sendo 1 suite c/armário embutido) living, bwc, copa-cozinha, área de serviço, dependência completa de empregada, garagem. Telefone, ar condicionado. Excelente condições.

CASA EM CAPOEIRAS — C/2 dormitórios, living, bws social, copa-cozinha, área de serviço. Ótimo preço.

CASA NO STODIECK — Rua Monsenhor Manoel Leite — c/ 3 dormitórios, living, bwc social, copa-cozinha. Na parte inferior, lavabo, salão de jogos, dependência completa de empregada, área de serviço, churrasqueira e garagem. Área construída de 225 m2, e terreno de 360 m2. Excelente preço.

SALAS À VENDA:
EDIFÍCIO HÉRCULES — Salas no Edifício Comercial de Maior requinte em Florianópolis, conjuntos comerciais com áreas de: 47,30 — 63,71 — 106,81 — 213,62 — 354,12 m2.

EDIFÍCIO ATLAS — No centro, localizado no melhor ponto comercial disponível em Florianópolis, à rua Tte. Silveira, c/áreas de: 51,98 — 62,26 — 111,32 e 126,87 m2.

APARTAMENTOS À VENDA:
EDIFÍCIO AUGUSTUS — Um mundo exclusivo criado pela Ceisa, para pessoas que não aceitam imitações. Onde você e sua família poderão desfrutar da arte de viver bem. Apto c/ 4 dormitórios (sendo 1 suite c/ closed), lavabo, 2 bwc, amplo living, sala de estar, copa-cozinha, área de serviço, dependência completa de empregada e garagem para 2 carros.

AV. HERCÍLIO LUZ — Apto de COBERTURA, com amplo terraço, belíssima vista panorâmica. Possuindo dormitório, living, bwc, copa-cozinha, garage opcional. Acabamento Ceisa. Excelente preço.

EDIFÍCIO ANDRÉA — Av. Hercílio Luz, a poucos passos do centro, possuindo 2 dormitórios, living, bwc, copa-cozinha, área de serviço, garage opcional. Acabamento Ceisa.

EDIFÍCIO ANDRÉA — Apto de 1 dormitório, living, copa-cozinha, área de serviço, localizado a Av. Hercílio Luz, garage opcional c/boas condições de pagamento.

EDIFÍCIO MOZART — Apto com localização privilegiada, acabamento Ceisa, ali na Av. Osmar Cunha, com garagem, 3 dormitórios, living, bwc, copa-cozinha, área de serviço, dependência completa de empregada, ótimas condições de pagamento.

EDIFÍCIO MOZART — Um encontro de paz e bom gosto, ali na Av. Osmar Cunha, criado pela Ceisa para pessoas que sonham em morar bem. Com 2 dormitórios, living, copa-cozinha, bwc, ótimas condições de pagamento.

LOJAS:
EDIFÍCIO ALPHA CENTAURI — Com áreas de 57,93 e 133,69m2, localizadas a Rua Fernando Machado c/Av. Hercílio Luz. Ótimas condições de pagamento, num excelente ponto Comercial, pronta ocupação.

EDIFÍCIO ANDRÉA — Av. Hercílio Luz. Ótima localização.
EDIFÍCIO MOZART — Lojas a Rua Jerônimo Coelho, c/ 90,08 e 90,40 m2. Excelente ponto comercial.

EDIFÍCIO ATLAS — No melhor ponto comercial da Capital, Edif. ATLAS, na Rua Tte. Silveira c/ Deodoro, lojas de 103,05 — 116,35 e 322,45 m2.

EDIFÍCIO HÉRCULES — Rua Tte. Silveira Esquina Jerônimo Coelho c/ 51,13 e 103,49 m2.

TERRENOS
BALNEÁRIO DANIELA — Lotes na Quadra 28 — Ótima localização.

"PLANTÃO PERMANENTE DAS 8:00 H ÀS 21:00H — INCLUSIVE SÁBADOS E DOMINGOS".



CEISA

COMÉRCIO E
ADMINISTRAÇÃO
DE IMÓVEIS LTDA.

departamento de imóveis de terceiros

creci 9

Rua Ten. Silveira, 35 - Ed. Apolo - Sobreloja
Fones: 22-7382 - 22-7598 - 22-7811 - 22-7159
Florianópolis - SC