

O TEMPO — Pressão Atmosférica Média: 1015,9 milibares. Temperatura média: 17,60., máxima insolação 36,60, mínimo 11,80. (No Planalto média mínima 07,60.) Cumulus, Stratus, de meio claro a encoberto. Nevoeiro noturno. Tempo no Planalto: Com pequenas instabilidades passando a bom. No litoral: Bom, durante o dia, chuvas esparsas e passageiras à noite. Massa fria em curso. Previsão: A. Seixas Netto.

O ESTADO

VESTIBULAR SIMULADO - GABARITO — É o seguinte o gabarito de respostas do Vestibular Simulado — Prova de Português, elaborado pelo Curso Barriga-Verde e publicado na edição de ontem de O ESTADO. 1 - D, 2 - E, 3 - C, 4 - A, 5 - E, 6 - B, 7 - D, 8 - D, 9 - B, 10 - B, 11 - E, 12 - D, 13 - E, 14 - C, 15 - E, 16 - B, 17 - A, 18 - D, 19 - B, 20 - E.

Florianópolis, terça-feira, 30 de agosto de 1977 - Ano 63 - nº 18.803 - Edição de hoje, 20 páginas - Cr\$ 3,00

Lançada a candidatura de Jorge Bornhausen ao Governo do Estado



Ao confirmar ontem, nesta Capital, o lançamento da candidatura do Sr. Jorge Bornhausen ao Governo do Estado, feito sexta-feira em Tubarão, o Sr. Fernando Bastos, ex-Deputado e ex-Secretário do Trabalho do atual Governo, declarou que o Presidente do Besc e da Codesc reúne todas as

condições imagináveis para ser o sucessor do Governador Konder Reis. Acrescentou que a presença de Jorge Bornhausen na chefia do Poder Executivo representa o desejo de milhares de catarinenses e de importantes segmentos da Arena catarinense (Página 3).

Pentagonal: Avai estréia amanhã em Criciúma

Na reunião realizada ontem à noite na sede da Federação, com os representantes dos cinco clubes da fase final, ficou decidido que o pentagonal começa amanhã. A primeira rodada tem Comerciário x Avai em Criciúma e Joinville x Chapecoense. (Página 8)

Abel considera inoportuno falar em civil para a Presidência da República

Página 2

Parlamentares não acreditam que reformas venham antes das eleições de 1978

Página 2

Figueirense está sem presidente e Mazinho rescinde o seu contrato

Página 8

Uma estrada cercada de perigos

A construção de barreiras ao tráfego de veículos em áreas do campus da Ufsc se, por um lado, resolveu problemas da Universidade, criou outros tantos para os que se deslocam à Trindade, obrigados, muitas vezes, a se utilizarem de estreita e poeirenta estrada para chegarem àquele bairro (Pág. 16)

CONVITE PARA MISSA

O Governador do Estado, O vice-Governador do Estado, O Presidente do Diretório Regional da ARENA, o Prefeito da Capital, O Procurador Geral do Estado, Os Secretários de Estado, O Líder do Governo e da ARENA na Assembléia Legislativa, O Presidente da CODESC e os demais dirigentes da Administração Superior do Estado, convidam as autoridades e o povo de Santa Catarina para a Missa que mandarão celebrar no dia 30 de agosto, terça-feira, às 19:00 horas, na Igreja Santo Antônio, à Rua Padre Roma nº 110, nesta capital, em sufrágio das almas de Hélio Wasum, Adolfo Zigelli e Renato Ramos da Silva, caros amigos, eminentes homens públicos e exemplares companheiros de trabalho, falecidos no exercício de destacadas funções públicas do Estado.

Florianópolis, 28 de Agosto de 1977.

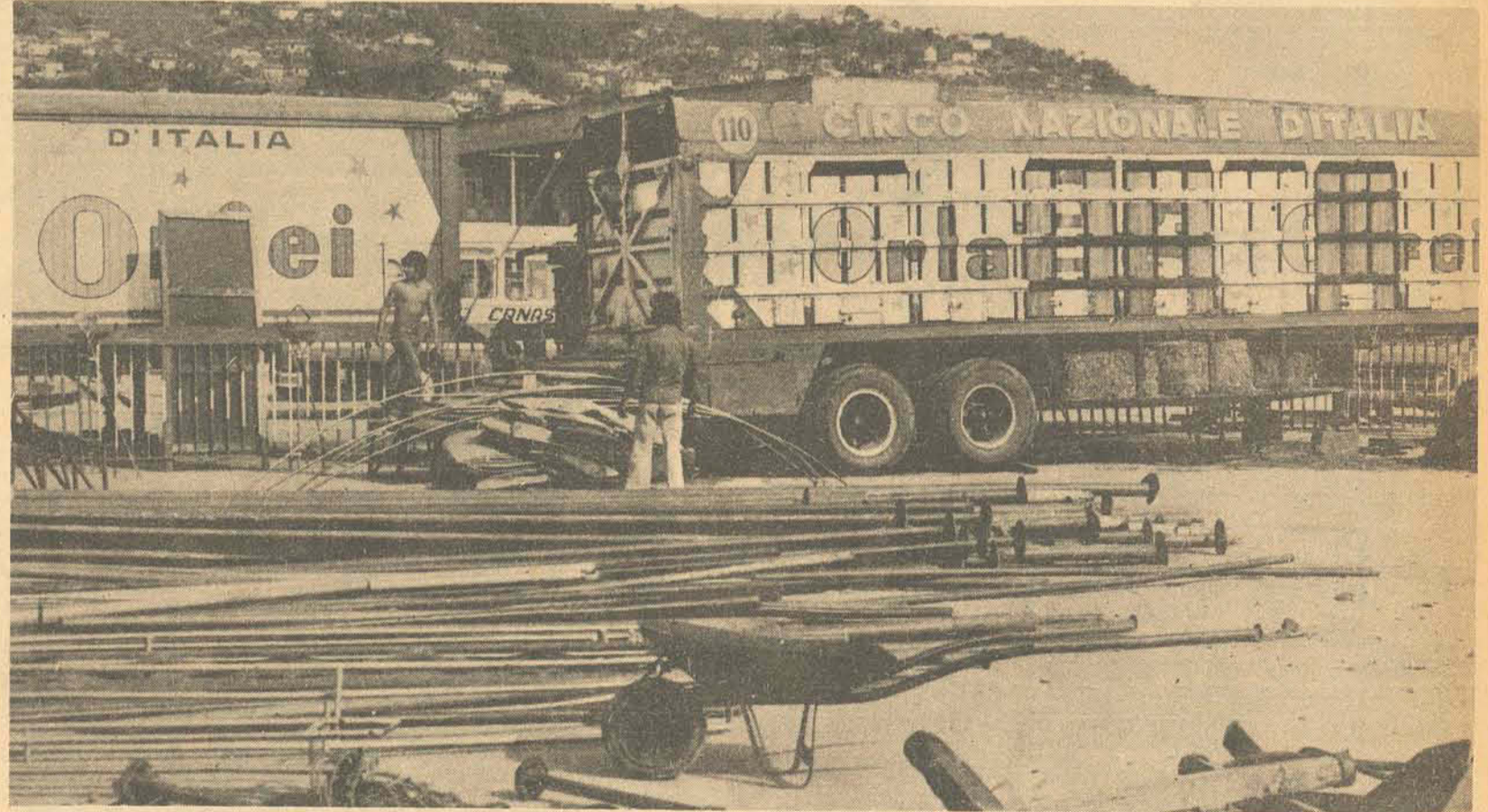

Começaram ontem os trabalhos de montagem do Circo Orlando Orfei, que pela segunda vez se apresentará em Florianópolis, com estréia marcada para amanhã. Hoje chegam os 150 artistas que compõem seu elenco, assim como os leões, tigres e outros animais, atrações máximas dos espetáculos. Considerado um dos maiores do País — capacidade para 6.500 pessoas — o Circo Orlando Orfei permanecerá na Cidade até o próximo dia 11 (Página 16).

Casan começa a construir em novembro a rede de esgotos do Estreito

Página 16

Povo gostou do "balanço" e pede mais samba e choro nas ruas da Cidade

Página 16

O gado está morrendo de fome nos campos de Tubarão, ainda inundados

Página 11

Abel acha inoportuno falar em civil e condena os "pseudos-democratas" do MDB

No fundo, a certeza de que não haverá mudanças até 78

Brasília — Momento antes da audiência do presidente nacional da Arena, deputado Francelino Pereira, com o general Geisel, ontem à tarde no Palácio do Planalto, os comentários no Congresso, entre parlamentares dos dois partidos, tinham uma tônica comum: não haverá qualquer reforma antes das eleições gerais de 1978 e o que aí está ficará inalterado até o final do atual governo, salvo modificações de pequeno porte.

Pela estratégia estabelecida, as lideranças arenistas pretendem consolidar até fins deste ano a primeira fase da nova missão, que é de tentar anular as pressões pró-redemocratização surgidas de vários setores da sociedade, ao mesmo tempo que procuram criar ambiente menos pessimista no parlamentar, preparando o terreno para conversas objetivas que deverão ocorrer a partir do primeiro trimestre de 1978.

A partir do momento em que Petrônio Portela, Francelino Pereira e José Bonifácio informaram que nada será feito antes das eleições de setembro, outubro e novembro do próximo ano, mas que acham necessário devolver o clima de otimismo entre os políticos, as lideranças do chamado "grupo autêntico" do MDB revelaram o seu ceticismo.

Na opinião das principais figuras desse grupo deputados Jarbas Vasconcellos, Fernando Lyra, Paes de Andrade, Tarcisio Delgado, Airton Soares, Odacir Klein, Jader Barbalho, Álvaro Dias, João Cunha, Ademir Santillo, e vários outros o governo chegou a conclusão que não pode mais promover reformas políticas isoladamente, sem o concurso da opinião pública, daí a pretensão do Palácio do Planalto, explicou Airton Soares, de conseguir o concurso do MDB para o que pretende fazer a partir do segundo semestre de 1978.

Petrônio diz que MDB nada perde, nem mesmo a Constituinte

Brasília - O MDB nada tem que perder em aceitar o diálogo com a Arena; pelo contrário, só tem a ganhar, pois não se lhe está fazendo nenhuma exigência, seja de que ordem, nem mesmo que abandone a bandeira da constituinte, embora ela seja desaconselhável e inviável, "conforme voltou a afirmar, em contatos com líderes opositores, no último fim de semana, o senador Petrônio Portela.

Embora tenha se negado a fazer declarações, mantendo "importante contato". Neste fim de semana, com o senador Roberto Saturnino. Seu esforço, agora, é dirigido no sentido de "vencer as resistências e descrenças" que se formam dentro do MDB, de forma a superar a atual fase de retraimento de muitos dos líderes do Partido em relação ao tipo de missão de que se acha incumbido.

O senador Petrônio Portela não aceita a tese de que seja tardia a alternativa que oferece, porque ela estaria colocada, objetivamente, para o próximo ano. Mais tardia e inviável parece-lhe a tese da constituinte, "antes de tudo porque sua convocação só pode ser feita pelo governo, que detém os instrumentos do poder - e este não concorda com ela."

De sua parte, disse aos líderes opositores que nada está pedindo ao MDB, nem mesmo que abandone a bandeira da constituinte, embora seu Partido considere desaconselhável e inviável, para ele, política é, também, a procura de "caminhos alternativos", e é justamente uma alternativa que ele está oferecendo a Oposição.

A opção que oferece "é mais viável e leva menos tempo de maturação que a constituinte, uma tese não aceita pelo governo". Ela firma que o que deve unir os dois Partidos é o objetivo maior, ou seja, a constitucionalização do País. "Esta se consegue por alguns meios, um dos quais através do Congresso, com a concordância do governo e o consenso dos políticos, pois o poder legislativo continua a deter poderes constituintes, como todos sabem."

O que falta - sustenta - "é paciência para estudar e discutir as fórmulas com vagar, sem a preocupação da pressa". Dentro do Congresso, as lideranças mais expressivas apresentam pontos de vista coincidentes quanto a uma reforma constitucional, devendo se discutir apenas em torno de "três ou quatro itens relacionados com a segurança das instituições."

Passarinho vê o diálogo possível, mas alerta que revanchismo é tolice

Porto Alegre — O senador Jarbas Passarinho afirmou ontem que o primeiro passo para o diálogo entre MDB e Arena, "é o entendimento sem partir do pressuposto de revanche, porque com revanche é tolice, só derrubando a revolução com outra".

— Não posso entender democracia revanchista, democracia revanchista para mim é revolução", acrescentou o senador arenista para quem, se o MDB condicionar o diálogo ao levantamento dos atos institucionais, "esta condição não é preâmbulo de diálogo, mas começo de ultimato".

Ao comentar o diálogo entre os partidos, o senador Jarbas Passarinho disse que "por enquanto, minha posição é ficar distante e aplaudindo. Mais tarde, e tiver oportunidade de ser chamado a cooperar, farei com prazer". Para ele, o diálogo nunca deixou de existir, mas que há momento em que se torna mais difícil e podem ocorrer interrupções. A uma pergunta se o atual diálogo não passaria de uma conversa vazia, disse o senador paraense:

— Diálogo é conversa, política é conversa, se ela é fiada ou não, são coisas que nós dificilmente podemos qualificar. Conversa fiada é conversa sem futuro, sem consequência. O diálogo, ao contrário, exige dois pressupostos: Um deles é a confiança mútua, e o outro, credibilidade para uma consequência. E estou raciocinando com esta última hipótese, que seja algo sério, que tenha confiabilidade de ambos os lados e que venha a ter consequências".

Acrescentou que "existem coisas concretas neste diálogo", e lembrou que "quando o senador Petrônio Portela é o indigitado encarregado do diálogo por parte do meu partido junto ao MDB, mesmo quando o deputado José Bonifácio inicialmente se mostra contrário e depois aceita o diálogo, acho que não se está mais discutindo o sexo dos anjos. Estão discutindo, provavelmente, alguma coisa que ainda não definida, é perfeitamente explicável dentro do campo das idéias gerais, as linhas gerais devem estar sendo discutidas. Depois então, a definição dos assuntos em minúcias, e nesse estágio nós não chegamos ainda".

Reafirmando que a transferência do poder para área civil é "inoportuna" e que um presidente civil "seria um estranho ao sistema revolucionário", conforme dissera em entrevista concedida a O ESTADO, o deputado Abel Ávila dos Santos respondeu, em discurso na Câmara Federal, as críticas "demagógicas e irresponsáveis" que lhe fizeram da tribuna da Assembleia pelos deputados estaduais Álvaro Correia e Murilo Canto do MDB.

"Não sei se esses pseudo democratas, defensores suspeitos da liberdade, patronos oportunistas de véspera de eleições dos trabalhadores e por quem nada fizeram até hoje, no momento tão desejosos do Estado de Direito, não o almejam como meio de retornar aos preocupantes e temerosos dias por que passaram a democracia e a liberdade antes de 64", declarou Abel Ávila, que devolveu aos "agressores" as "ofensas" recebidas em virtudes de suas declarações à imprensa.

O DISCURSO

"Concedendo há dias atrás entrevista a 'O Estado' abordando o problema sucessório, afirmei que 'o poder deve ser conduzido por aqueles que implantaram a revolução brasileira, cuja responsabilidade é intransferível, pelo menos até sua consolidação definitiva e total' a afirmei, ainda que 'o país vive uma das mais cruciantes fases de sua vida política, e um presidente civil encontraria muitas dificuldades para governar o País, havendo um esquema pré-estabelecido pela revolução, a ser cumprido pelo sistema vigente'.

"Por assim entender e mesmo conforme a afirmação reiterada dos dirigentes governamentais, afirmei, ainda, naquela entrevista que 'a revolução de 1964 ainda não atingiu todos os seus objetivos e por esta razão a transferência do poder para um civil é inoportuna'.

"Disse, ao findar minhas declarações ao jornal que, diante desses fatos e ainda levando em conta que a responsabilidade do atual sistema revolucionário cabe aos militares que implantaram a Revolução de 1964 e prosseguiram norteando suas metas, com seus benefícios e suas possíveis falhas, aos militares repito cabe continuar na condução dos destinos do país, até a sua plena consolidação. Daí afirmar, para cristalizar o meu pensamento, que 'um civil na Presidência seria um estranho ao sistema revolucionário imperante no País'.

"E quero aqui reafirmar meu ponto de vista, dentro daquilo que declarei ao jornalista do meu Estado.

"Este fato, Sr. Deputado, serviu inteligentemente para demagógicas, e irresponsáveis afirmações de Deputados estaduais do MDB catarinense, em plena sessão, encabeçados pelo Sr. Álvaro Correia, de Blumenau, que sem considerar a desigualdade do debate, usou a tribuna da Assembleia Legislativa do Estado, para agredir pessoalmente um parlamentar que havia feito declarações políticas através as páginas de um jornal da capital catarinense.

"Sempre pautei, nos meus cinco mandatos consecutivos e diretos, por atitudes inconfundíveis de liberdade e de procedimentos democráticos. Fui vereador, duas vezes deputado estadual e exerceo, atualmente, meu segundo mandato de Deputado Federal, fruto de uma ação toda dedicada à defesa das mais carentes reivindicações populares da gente que represento. Até mesmo na minha vida e trajetória funcional, apesar de longa militância política, os cargos que exerci foram todos conquistados através de concursos públicos, nunca recebendo favores de governo algum, porque sempre repudiei o paternalismo político, tão do agrado, no passado, do chefe político do deputado Correia.

"Não sei se esses pseudos democratas, defensores suspeitos da liberdade, patronos oportunistas de véspera de eleições dos trabalhadores e por quem nada fizeram até hoje, no momento tão desejosos do Estado de Direito, não o almejam como meio de retornar aos preocupantes e temerosos dias por que passaram a democracia e a liberdade, antes de 1964.

"Devolveo aos meus agressores, Álvaro Correia e seus seguidores, as ofensas que, se me conhecessem melhor, não me teria dirigido.

"Vê-se claramente o objetivo do procedimento desses deputados que pretendendo atingir resultados nitidamente eleitorais, procuram jogar-me contra a classe política, a que pertença com muita honra e dignidade, e cujo objetivo não será alcançado, tenho certeza.

"Não serão esses detratores que irão ofuscar minha carreira política, baseada toda ela em procedimentos nitidamente democráticos. Não vejamos. Participei, nos últimos anos, afora as minhas eleições, de todas as campanhas civico eleitorais no Estado de Santa Catarina, no sufrágio direto.

"E para enumerar citarei: Aderbal Ramos da Silva, Udo Deeke, Francisco Gallotti, Celso Ramos, Ivo Silveira, Cristiano Machado, Gal. Gaspar Dutra, Jucelino Kubischeki e Gal. Lott, o que me pa-



Abel: contra "afirmações demagógicas"

rece credenciar como um homem que viveu grande parte de sua existência política na disputa do voto popular.

"O deputado Murilo Canto, além de outras ofensas e covardes afirmações concluiu que nada tenho a fazer no Congresso Nacional. E respondi que lhe faltam condições políticas e pessoais para fazer tais acusações, dando-lhe informes que possam clarear a sua falha memória.

"Como presidente da Comissão de Desenvolvimento da Região Sul, além de seus trabalhos normais dei ao citado deputado como a toda a Comissão Parlamentar Externa da Assembleia de Santa Catarina, todo o apoio e atenção para que fosse levado a bom termo a missão daquela Comissão. O mesmo fiz recentemente quando outra idêntica Comissão, presidida pelo deputado Waldomiro Colautti, veio a Brasília tratar junto ao Ministro Rangel Reis do problema de dessalinização das lagoas do Sul do Estado, que culminou com a ida do Ministro à Assembleia e com uma solução favorável.

"A luta pelas reivindicações da região do Vale do Itajaí, tais como construção das Barragens do Alto Vale, o prosseguimento da BR-470 até o Aeroporto de Navegantes, a ampliação deste e outras tantas soluções com o apoio de companheiros do meu partido, além da participação na discussão e aprovação das leis que norteiam a vida de todos os brasileiros.

"Jamais me manifestei sobre o sistema eleitoral do país, que não fosse para defender as eleições diretas.

"Ainda recentemente afirmei à imprensa a minha preferência pelas eleições diretas, pelo menos para Governadores. E dizia à imprensa: "defesa inglória, no meu entender, é a que parlamentares arenistas vêm fazendo em favor das eleições indiretas. Estas poderão assegurar a vitória dos governadores do partido mas imporiam, sem dúvida, fragorosa derrota arenista no legislativo brasileiro, com a perda da maioria na Câmara e no Senado e, por consequência, no Congresso Nacional, o que traria, indiscutivelmente, sérios e imprevisíveis problemas ao governo brasileiro e ao esquema revolucionário. De nada vale protelar-se o confronto com o povo, através as eleições diretas para governador. Cada ano que passa mais difícil se tornará, para a Arena, o embate político eleitoral. Ademais tornar-se-á profundamente injustificável, junto ao eleitor, o argumento de que para o legislativo o voto é direto, quando para os governadores fica tolhido ao povo o direito da escolha. E, por último, é público e notório que não tem dado bons frutos, com algumas exceções, a escolha, por consenso, dos governadores dos Estados. Estes, por vezes não se imbuem do necessário espírito partidária, o que provoca sérias dificuldades à condução dos assuntos de âmbito político e administrativo dos Estados. E os políticos, por força de eleição indireta, resultante de escolha procedida nas cúpulas se descompromissam com aqueles que são o sustentáculo da ação política dentro da vida partidária do Estado. A vitória, através da luta pela preferência popular, tem outro significativo e compromete, muito mais, o vitorioso, a cumprir o seu mandato com o pensamento voltado para o povo que o eleito".

"Ao concluir, quero dizer que nenhuma discriminação me anima em torno de civil ou militar. Reitero o que disse inicialmente. Na atual situação, seria aconselhável, ainda por um mandato, que a responsabilidade da Presidência ficasse com um homem da área militar, muito embora seja um admirador e reconheça o valor e o patriotismo de uma infinidade de homens que, sem farda, prestaram e poderão prestar os mais acentuados serviços ao país.

"Tão logo voltem as eleições diretas, aí então tanto civis como militares, deverão pleitear suas candidaturas para, em plena democracia, enfrentarem a opinião pública, num pleito livre e democrático, a exemplo das que tenho disputado, com cinco mandatos, repito, consecutivos, vitoriosos e diretos".

AGORA

Agora o Trijatão

2 Vôos Diários

11:15 hs. para Porto Alegre e São Paulo

17:10 hs. para Curitiba e São Paulo

E conexões imediatas para Rio, Brasília, Manaus, Belém e São Luiz

O Trijatão pela 1.ª vez em Florianópolis

INFORMAÇÕES E RESERVAS: 22.6188

CONSULTE SEU AGENTE DE VIAGEM

Brasil é com a gente

ELEIÇÕES SINDICAIS

AVISO

SINDICATO DOS TRABALHADORES NA INDÚSTRIA DE FIAÇÃO E TCELAGEM DE BRUSQUE.

Em cumprimento ao disposto no artigo. 21, item III, da Portaria nº 3.437, de 20 de dezembro de 1974, comunicamos que foram registradas as chapas seguintes, como concorrentes à eleição a que se refere o Aviso publicado no dia 05 de Agosto de 1977 neste jornal:

<p>DIRETORIA EFETIVOS</p> <p>Ivo Pereira</p> <p>Antonio Olavo Scheidt</p> <p>Melintino Moresco</p> <p>SUPLENTE</p> <p>Ovidio Paza</p> <p>Lidio Giansesini</p> <p>Lauro Fischer</p>	<p>CONS. FISCAL EFETIVOS</p> <p>Leonardo Deichmann</p> <p>Paulo Nicolau Peixer</p> <p>Luiz José Boni</p> <p>SUPLENTE</p> <p>João Merlo</p> <p>Nelson Imhof</p> <p>Santino Paulo Fantini</p>	<p>DELEGADO REPRESENTATIVO EFETIVOS</p> <p>Onildo Silva</p> <p>Waldomiro Pires</p>
<p>DIRETORIA EFETIVOS</p> <p>Antonio Fischer</p> <p>Valentim A. Weber</p> <p>Ivo Sanni</p> <p>SUPLENTE</p> <p>Antonio Luchini</p> <p>Virgílio J. Vinatti</p> <p>Bertinio Duarte</p>	<p>CONS. FISCAL EFETIVOS</p> <p>Evelásio Zimmermann</p> <p>Paulo Scalvin</p> <p>Elio João Gonçalves</p> <p>SUPLENTE</p> <p>Júlio Stoffi</p> <p>Isaias Clemer</p> <p>Domingos J. Felner</p>	<p>DELEGADO REPRESENTATIVO EFETIVOS</p> <p>Antonio Fischer</p> <p>Adolfo Imlanowsky</p>
<p>SUPLENTE</p> <p>Nelson Lussolli</p> <p>Francisco A. de Souza</p>		

Nos termos do art. 61 da Portaria acima mencionada, o prazo para impugnação de candidaturas é de 5 (cinco) dias, a contar da publicação deste Aviso.

Brusque, 30 de Agosto de 1977.

Ovidio Paza - Presidente.

AGRADECIMENTO E MISSA 7º DIA

Viúva Sandra Mara Nunes Pires, filha Ana Cláudia, mãe, irmãos, cunhados, sogros de

ADEMAR NUNES PIRES JUNIOR

Profundamente sensibilizados agradecem a Associação Coral de Florianópolis, Transbrasil, funcionários Hospital Servidores, Dr. Alfredo Daura Jorge, Loja Maçônica, Januario Corte, Prefeitura Municipal de Florianópolis, IPESC e todos aqueles que pessoalmente ou por qualquer outro meio expressaram sua manifestação de pesar pela perda deste ente querido e convidam para Missa de 7º Dia que será celebrada na Capela do Colégio Catarinense dia 3/9 às 18.30 horas.

LAJE PRÉ-MOLDADA

PARA FORRO E PISO

Consultem-nos (0482) 22-6500

22-6290

22-4235

22-4002

TAPUIA MELHORAMENTOS

Leia e divulgue "O ESTADO"

REG. CREA, N.º 5.175 - 10.ª Região

VENDAS: Rua Emilio Blum, 27 - Florianópolis - SC

Jorge lançado à sucessão de Konder

O presidente do Besc teve seu nome lançado pelo ex-secretário Fernando Bastos, que classificou sua assunção ao Governo como "um ato de inteira justiça".

Intercâmbio entre SC e Virgínia (EUA)

O secretário da Justiça em exercício, Plínio Bueno, recebeu ontem a visita do presidente do comitê do Estado de Virgínia, Estados Unidos, do programa Companheiros das Américas, o brasileiro naturalizado americano, Xel Sant'Anna. A sua viagem a Santa Catarina tem por objetivo a discussão de problemas relacionados com a estrutura do Programa e para o estabelecimento de novos intercâmbios entre o seu Estado e o de Santa Catarina.

Xel Sant'Anna terá uma permanência de cinco dias no Estado, quando visitará, ainda, Blumenau e Joinville, para desenvolvimento de um plano de cidades companheiras. Em Florianópolis participará da reunião de estruturação do comitê de Santa Catarina e celebrará convênios com a Universidade Federal de Santa Catarina e governo do Estado. Pretende, também, ultimar os entendimentos para a viagem, em outubro, ao Estado de Virgínia, do pintor Rodrigo de Haro e do compositor e cantor Luiz Henrique, que lá apresentará seus trabalhos. Também a professora Rosa Konder, da UFSC, deverá viajar para o Estado de Virgínia, com o objetivo de fazer pesquisas para uma publicação sobre o Estado, que será distribuída em nossas escolas.

Médicos da ACM reelegem Cordeiro

No último dia 25, aproximadamente 1.300 médicos, estabelecidos em todas as cidades de Santa Catarina, elegeram diretamente e por voto secreto, os novos dirigentes de suas associações de classe nos âmbitos regional, estadual e nacional. Indicado para a reeleição à presidência da Associação Catarinense de Medicina, o médico Júlio da Silva Cordeiro, vai para mais um mandato, o quarto.

Não houve disputas. Com exceção de Joinville, foram apresentadas uma chapa e quase todos os membros candidatos à reeleição, tanto para a diretoria da ACM, comissões permanentes, delegados junto a Associação Médica Brasileira, delegados da ACM e diretoria da AMB. As 18 regionais ainda não remetaram a ACM os resultados de suas eleições, pois eles tem um prazo de 10 dias para enviarem as atas oficiais de apuração. Mas extra oficialmente, divulga a ACM, que o médico Júlio da Silva Cordeiro foi reeleito por votação maciça, juntamente com sua chapa.

Apesar de permanecer 30 dias aberto o registro para as chapas que disputariam estas eleições, apenas Joinville apresentou duas chapas. A Associação Médica Regional de Xanxerê propôs a reeleição do médico Júlio da Silva Cordeiro à presidência da ACM, se fundamentando em que a sua atuação frente à ACM tem correspondido à confiança e trazido benefícios à classe, no que foi apoiado por diversos médicos.

Na Associação Médica Brasileira também houve reeleição de quase todos os membros, como para a presidência continua o médico Pedro Kasab de São Paulo. A Associação Catarinense de Medicina ficou com sua diretoria assim constituída: presidente, Júlio da Silva Cordeiro; primeiro vice-presidente, Orlando Borges Schroeder, segundo vice-presidente, Antônio Nóbrega de Oliveira; vice-presidente do Distrito Norte, Harald Karmann; vice-presidente do Distrito Vale do Itajaí, Roberto Buchler; vice-presidente do Distrito Centro Oeste, Célio B. Ramos; vice-presidente do Distrito Sul, Arary Bittencourt; vice-presidente do Distrito Extremo Oeste, Otávio Celso Rauen; secretário geral, Casimiro Pereira Júnior; primeiro secretário, Léo Mayer Coutinho; segundo secretário, Herclio Varella; tesoureiro geral, Lincoln V. Abreu; primeiro tesoureiro, Roberto Amorim e segundo tesoureiro, Rodrigo D'Eça Neves.

Comissão define programa da Semana da Pátria que vai começar na 5a. feira

A Comissão Executiva dos Festejos da Semana da Pátria esteve reunida na tarde de ontem com representantes da imprensa, Forças Armadas, Cúria Metropolitana, diretores de estabelecimentos de ensino, Detran e Prefeitura de Florianópolis, ocasião em que foi divulgada a programação oficial dos festejos da Semana da Pátria/77 e estudados os detalhes da sua execução.

Presidida pelo coronel Francisco Janone Neto, assessor de Promoções Cívicas da Secretaria da Educação e Cultura, a Comissão Executiva dos Festejos da Semana da Pátria é integrada pelo Subchefe da Casa Civil para Assuntos de Imprensa, jornalista Osmar Teixeira; professor Renato Wenzel, da Secretaria da Educação e Cultura e pelo capitão Luiz Eugênio de Carvalho Uriarte, da Casa Militar.

PROGRAMAÇÃO

A programação da Semana da Pátria, será iniciada na próxima quinta-feira, dia 1º, com o hasteamento, às 9 horas, na Praça 15 de Novembro, das bandeiras nacional, de Santa Catarina e de Florianópolis. Às 9h30m, na Catedral Metropolitana, será rezada missa em ação de graças, a cargo da Cúria Metropolitana. Serão realizadas, também, duas sessões cívicas solenes: uma na Assembléia Legislativa, às 15 horas e a outra na Câmara de Vereadores de Florianópolis, às 20 horas.

No dia 2, sexta-feira, haverá apresentação da banda e coral do Instituto Estadual de Educação, às 19 horas, na escadaria da Catedral Metropolitana; no sábado, dia 3, às 9 horas, o desfile escolar do Estreito, tendo por local a Avenida Santa Catarina e no domingo, dia 4, desfile escolar na Avenida Rubens de Arruda Ramos, Beira-Mar Norte, às 9 horas; às 16h30m, passeio a pé, saindo da Catedral, passando pela Felipe Schmidt, até a Beira Mar Norte; e, às 20 horas, culto cívico-religioso, na Igreja Presbiteriana, Rua Visconde de Ouro Preto, nº 61.

O programa prossegue na segunda-feira, dia 5, com a partida do Fogo Simbólico da Pátria, às 10 horas, do busto de Esteves Júnior, na Praça Lauro Muller, Beira Mar Norte, e sessão cívica solene às 14 horas, no Palácio da Justiça. Na terça-feira, dia 6, haverá a chegada do Fogo Simbólico, em seu circuito na Ilha de Santa Catarina, às 18 horas, na escadaria da Catedral Metropolitana ou, em caso de mau tempo, no Ginásio Charles Moritz; às 20 horas será realizada a sessão solene do Grande Oriente do Brasil, no templo da Rua Conselheiro Mafra, nº 160.

Finalmente, no dia 7 de setembro, quarta-feira, Dia da Pátria, serão realizados os desfiles escolar e militar, às 9h30m, na Avenida Rubens de Arruda Ramos, Beira Mar Norte. Às 17 horas, na Catedral Metropolitana, será realizada a Hora da Independência. O orador será o comandante do 5º Distrito Naval, vice-almirante João Carlos Gonçalves Caminha, sendo cantado o Hino Nacional e realizado o toque dos sinos, buzinas, e sirenes. Em seguida, no mesmo local, será feito o arriamento das bandeiras e extinção do Fogo Simbólico.

Este é um dos centros de decisões de Porto Alegre.

Os homens de negócios, os que decidem, quando chegam a Porto Alegre, ficam no Everest Palace Hotel. Eles confiam nos seus 14 anos de hotelaria. Grandes decisões e grandes lances nascem aqui.



everest palace hotel

14 anos de hotelaria
Rua Duque de Caxias, 1357 - c/garagem
Fone: (0512) 24.7355 - Telex 51-1650
Porto Alegre - RS

O ex-deputado e ex-secretário do Trabalho e Promoção Social do Governo Konder Reis, Sr. Fernando Bastos, confirmou na tarde de ontem nesta Capital o lançamento da candidatura do Sr. Jorge Konder Bornhausen à sucessão estadual, ratificando o que houvera feito neste mesmo sentido na noite da última sexta-feira na cidade de Tubarão.

O Sr. Fernando Bastos declarou que, por uma razão da mais inteira justiça, "Santa Catarina haveria de, um dia, conduzir ao Governo do Estado o Sr. Jorge Konder Bornhausen", acrescentando que, no seu entender, esse dia estaria "bem próximo".

APLAUSOS

A candidatura do Sr. Jorge Bornhausen já houvera sido proposta pelo ex-Secretário do Trabalho na sexta-feira da semana passada quando, na cidade de Tubarão, o presidente do Besc e da Codesc foi homenageado pela Prefeitura local, pela Arena e pelas classes empresariais com uma churrascada na sede da Associação dos Empregados da Eletrosul. Estavam presentes ao acontecimento, além do homenageado, prefeitos, vereadores, dirigentes empresariais, represen-

tantes sindicais de vários municípios do Sul do Estado.

Encontravam-se também presentes os deputados estaduais Milton Carlos de Oliveira e João Corrêa Bittencourt, além de contingentes representativos do Movimento Arenista Jovem, da Aliança Trabalhista e dos diretórios da Arena na Região. O discurso do Sr. Fernando Bastos lançando a candidatura do Sr. Jorge Bornhausen ao Governo foi lontanamente aplaudido por todos os participantes do jantar. Alguns deles, inclusive, admitiam que nas próximas semanas a candidatura provoque desdobramentos, com o seu lançamento também em outras regiões do Estado.

AS CREDENCIAIS

Justificando aquilo que considera uma proposta não apenas suas, mas de milhares de catarinenses e de importantes segmentos da Arena estadual, o Sr. Fernando Bastos disse ver no presidente do Besc "todas as condições imagináveis para que venha a se tornar candidato da Arena ao Governo". Citou, como exemplo, "a exemplar conduta do Sr. Jorge Bornhausen nos vários cargos que ocupou na vida pública estadual, entre os quais a

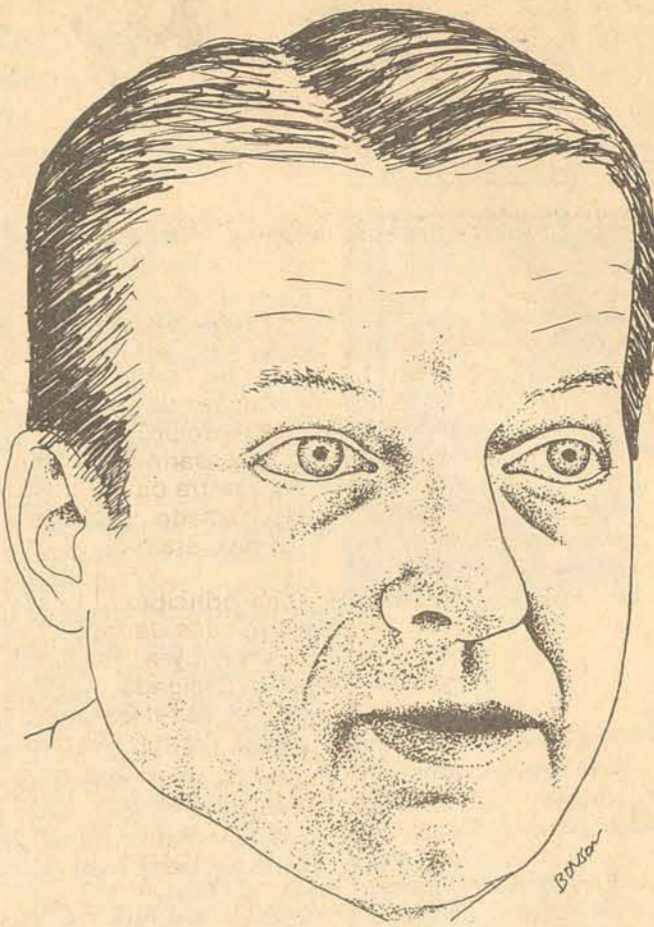

que respeita a Arena — afirmou o Sr. Fernando Bastos — sempre encontraram da parte do Sr. Jorge Bornhausen um orientador seguro que jamais se deixou sensibilizar por divergências menores, sejam aquelas oriundas dos extintos Partidos, sejam as que, por abrigarem motivos particulares, não somam para a agremiação". Segundo ainda o ex-Secretário, "a Arena catarinense deve a Jorge Bornhausen muitas das memoráveis conquistas que aqui colheu nos últimos anos".

A juventude do presidente do Besc foi outro aspecto destacado pelo Sr. Fernando Bastos dentro do conjunto de circunstâncias que favorecem a candidatura do Sr. Jorge Bornhausen à sucessão do Governador Konder Reis.

Sobre isso, disse o ex-Secretário que, através do Movimento Arenista Jovem e da Aliança Trabalhista, verifica-se "um permanente diálogo, compreensão e identidade de propósitos entre o Sr. Jorge Bornhausen e os estudantes e trabalhadores catarinenses, num prolongamento do que também acontece com as categorias mais representativas da sociedade catarinense".

presidência do Diretório Regional da Arena", afirmando que "não foram poucas as vezes em que, com grande sacrifício pessoal, principalmente nas horas mais difíceis da política catarinense nos últimos anos, ele soube pautar seu comportamento na linha reta que conduziu ao encontro do bem comum, com espírito público e espírito de renúncia indesmentidos".

ISENÇÃO

Destacou também o ex-Secretário do Trabalho a atuação do Sr.

Jorge Bornhausen na presidência do Banco do Estado e das demais empresas do sistema financeiro estadual, através da Codesc, "onde se comprovam as suas elocuentes virtudes de administrador e de homem público". Ainda no plano político, sublinhou "a isenção com que o Sr. Jorge Bornhausen sempre se conduziu no tratamento dos assuntos políticos, sem se deixar impressionar com os espectros dos antigos Partidos. Os mais altos interesses da vida pública estadual, no

Você já comparou o Fiat 147.



Agora compare o preço: Cr\$ 56.200,00.*

Além do preço, as Concessionárias Fiat oferecem a você condições muito especiais para a entrada, na troca o melhor preço pelo seu carro usado, ótimas condições de finan-

ciamento, e você sai com o Fiat 147 na hora. Faça-nos uma visita (nos dias úteis até 21 horas, sábados até 18 horas e, domingos, exposições até 13 horas).

*Preço posto fábrica.



PHILIPPI AUTOMÓVEIS
Av. Gov. Ivo Silveira, 1401
Fone: 44-3937 - Florianópolis - SC

VERA CRUZ

o seguro seguro

CONFIRA COM SEU CORRETOR



BLUMENAU - Rua 7 de Setembro, 955
Fones: 22-5222 - 22-2004

O ESTADO

Diretor: José Matusalém Comelli

Editor Chefe: Sérgio da Costa Ramos

Diretor Comercial: Osmar Antônio Schlindwein

Editores: Luiz Henrique Tancredo/Sérgio Lopes

Reflexão necessária

O impressionante quadro mostrado há pouco pela televisão a propósito do nível de informação de nossa juventude, particularmente a universitária, nada mais fez do que realçar uma situação que já houvera sido mostrada em pesquisas jornalísticas recentes: não há, no meio universitário brasileiro, sequer um nível razoável de informação acerca de nossa realidade política, cultural e econômica. Mais do que isso, é patente o desinteresse dos jovens pela participação nas atividades políticas, e disso tem-se prova de uma maneira geral no comportamento dos jovens em relação a partidos e ao conhecimento quer da história política nacional quer da vida presente do País.

Não se trata aqui de discutir se o jovem, enquanto estudante, deve ou não ser um participante das atividades políticas partidárias da Na-

ção. Trata-se, simplesmente, de constatar uma realidade: os jovens não estão participando, e mais do que isso, não parecem interessados em participar, porque ao menos teriam que revelar um conhecimento teórico, ainda que perfunctório, sobre o momento político nacional. E na verdade, essa revelação de carência de informações políticas não aparece como um fato isolado, somando-se a ela outra: a própria falta de "conhecimentos gerais", deixando claro a preocupação imediatista e limitada dos que hoje frequentam os nossos cursos acadêmicos.

Essa circunstância, já aqui abordada em profundidade até aqui mesmo nesta coluna, levamos imediatamente a considerar o que se passa na Universidade, onde os jovens ingressam ou devem ingressar em busca dos ho-

zontes largos da cultura e do saber - e não simplesmente para adquirir uma profissão. Se esta lhes garante a subsistência, aqueles lhes proporcionam a própria realização pessoal, como seres privilegiados pelo acesso ao topo da pirâmide cultural do País. E sobretudo, são esses horizontes mais amplos da formação universitária-

mais do que as profissões - que dão ao País os líderes, os estadistas e as elites capazes de presidir os seus destinos nos diversos campos e setores. O baixo grau de conhecimentos relevado pela juventude estudiosa deve antes de tudo servir para uma reflexão séria sobre se a opção encontrada para o nosso ensino, nos seus três níveis e especialmente no de nível superior. Algo de errado está se passando, e a Universidade brasileira tem muito a ver com isso.

COLUNA DO CASTELLO

A hora é mais para Bonifácio

Se a reforma para a qual o Presidente do Senado procura subsídios, sugestões e consenso dos políticos somente em junho de 1978 deva se transformar em projeto e portanto estar em condições de exame objetivo, parece provável que o Sr. Petrólio Portela trabalhe com vistas a outras metas, sem excluir a meta longínqua da reforma a ser adotada no caso do Governo Geisel. Essas metas seriam, obviamente, desfazer o pessimismo que dominava Congresso e Partidos e, em consequência, conter a mobilização de opinião em favor da convocação de uma Assembléia Constituinte, idéia com a qual não convive o sistema por entender tratar-se de uma proposição subversiva, conquanto apoiada por entidades conservadoras e liberais de todo o País. Outra meta a preencher seria desviar o debate da sucessão presidencial, oferecendo aos políticos e aos jornais pasto suficiente para alimentação até janeiro, data na qual será ditado o nome do sucessor.

As metas foram parcialmente cobertas pelo Presidente do Senado, mas, como aos efeitos psicológicos alcançados não se sucedem fatos, é possível que daqui por diante a situação se inverta, voltando de um lado o pessimismo quanto ao alcance das reformas que o General Geisel pretende conceder e impondo-se novamente a guerra dos candidatos, aparentemente recolhida aos bastidores. O MDB, que se sentiu inicialmente estimulado, refluíu para uma posição que foi bem traduzida pelo Sr. Pedro Simon: aguardar, sem se comprometer com elas, as reformas do General Geisel, regozijando-se com as que corresponderem as suas aspirações e lamentando a eventual limitação das modificações institucionais. O MDB quer excluir-se das negociações, não por falta de confiabilidade do interlocutor mas por descrença na capacidade do Governo de gerar instituições liberais.

O Sr. Petrólio Portela terá sua área de diálogo bastante reduzida, sendo-lhe talvez preferível buscar contato com os entrevistados dezessete Ministros oriundos dos Governos ditos revolucionários e levá-los a um entendimento com o atual Governo. Ministros e governadores sempre tiveram suas definições políticas, mas a índole do regime os fazia silenciar quando no exercício dos postos. Ainda hoje há, entre os ex-ministros, os que preferem esconder suas idéias, embora não corram o risco de incorrer em infidelidade governamental. O elevado número dos que se manifestaram favoráveis a reformas de cunho democrático deixa entrever o que se passa no íntimo dos Ministros atuais, selecionados no mesmo meio ambiente dos seus antecessores e vinculados aos mesmos processos mentais e aos mesmos interesses de classe. É de presumir-se francamente que a maioria deles, de ministros e de governadores, seja favorável a implantação de um Estado de Direito.

Com relação aos governadores não há a menor dúvida de que eles se sentem a tal ponto desprotegidos e tão a mercê das imposições federais, que haverão de preferir ao arbítrio atual qualquer ordenamento legal, sobre todos os ordenamentos que restaurem alguns itens da autonomia estadual suprimidos pela política de segurança e desenvolvimento. Deve-se crer que alguns deles tenham manifestado seu pensamento a autoridades federais senão ao próprio Presidente mas não se dispõem a cometer de público incondições que o regime não assimilaria. Também de ministros de Estado não seria difícil ouvir manifestações liberalizantes e, se não o disseram ao Presidente Geisel, alguns deles já o estão dizendo ao General Figueiredo, no pressuposto de que este é o sucessor.

De agosto a junho, o tempo não haverá de melhorar para as negociações políticas. Pelo contrário, as reivindicações irão se pondo de maneira mais agressiva, notadamente depois que, em janeiro, estiver escolhido o substituto do Presidente. Sobre ele se exercerão as pressões tanto quanto sobre o General Geisel continuarão a se produzir as contrapressões destinadas a evitar que a constitucionalização possibilite uma futura transferência de poder. Se o projeto somente vai sair em junho mais do que normal que o MDB se recuse a negociar antes, e conforme o candidato e as idéias que ele anunciar, se recuse também a negociar depois, permanecendo na única expectativa que lhe resta: a de que o presidente do rei atenda a algumas das reivindicações em torno das quais a Nação praticamente tem se unido nos últimos meses.

Infelizmente, os tempos continuam mais para Bonifácio do que para Petrólio e não há razões suficientes para que se passe a crer que, daqui a um ano, surja o milagre da proposta oficial de implantação de um Estado de Direito. Como diz o líder do Governo na Câmara não se deve crer em diálogo, em consenso, etc. E não se deve esperar que aconteça coisa alguma.

Carlos Castello Branco

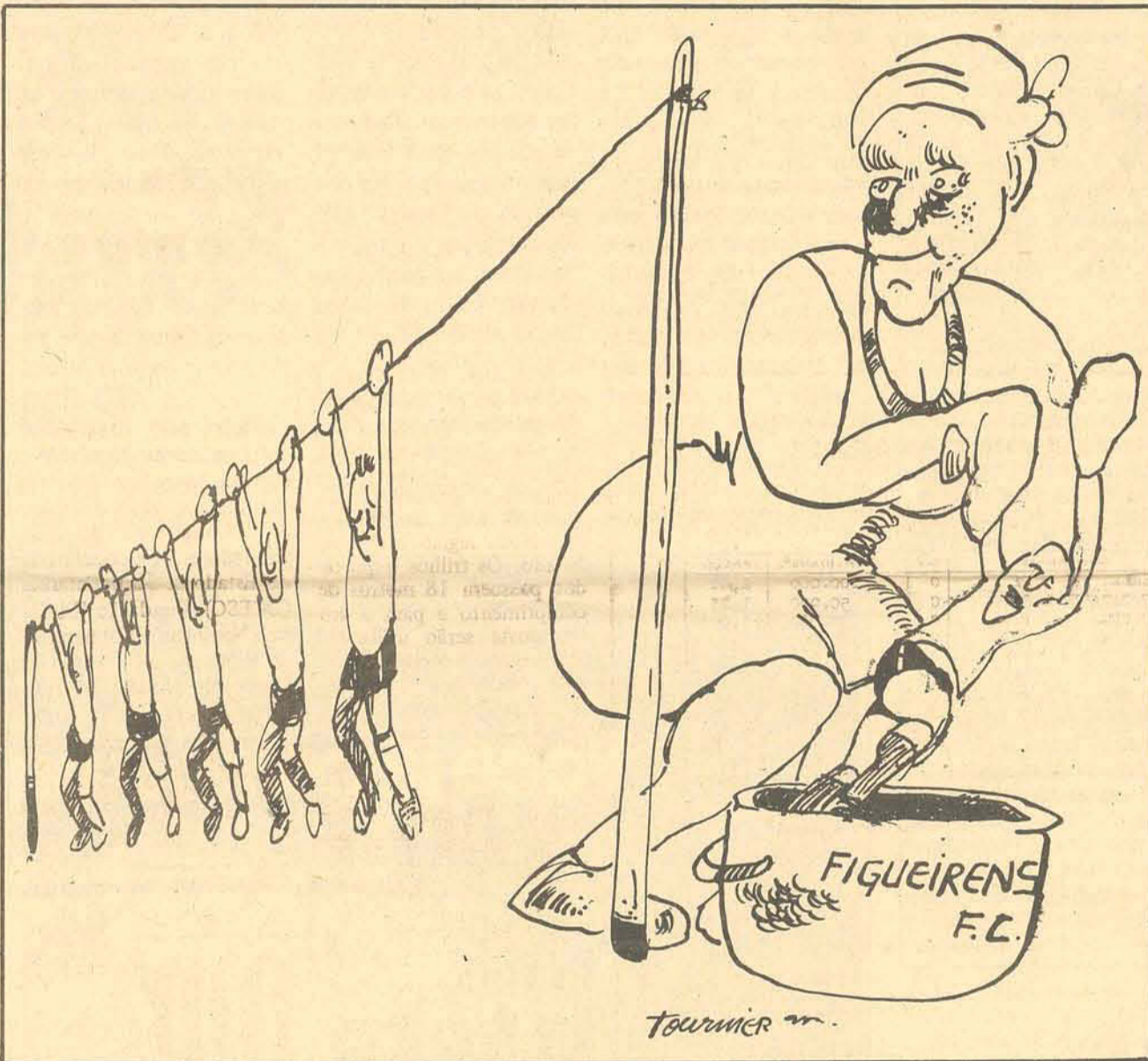

Apicultura

Como patriota e amante da natureza, passei a estudar a apicultura racional, ainda incipiente no Brasil. No afã de divulgá-la, tenho recorrido a Deus e todo mundo, inclusive o ex-presidente Jânio Quadros.

Assim se expressou o emérito professor, em carta com que me distinguiu em 28/04/77:

"Uma pena que, ao meu tempo, ninguém me levasse a voltar-me para a apicultura, artesanal então, isto é, atividade de fundo de quintal, que a poucos empolgava. E pode sim, assumir vastas proporções econômicas".

Não há exagero do extraordinário Jânio. Basta lembrarmos que cerca de 8 bilhões de dólares, (quase 100 bilhões de cruzeiros atuais) da produção agrícola dos E. Unidos depende das abelhas, como agentes polinizadores, e isto é, fecundadoras de flores, de que

CARTAS

resulta o aumento da produção que, caso da alfafa, por exemplo, é de 100%. Este prodigioso inseto social nos proporciona também o precioso mel, o mais completo alimento natural, a cera, a geléia real, etc.

No mundo existem cerca de 50 milhões de colméias, mas a Terra comporta e precisa de 1 bilhão delas, para mais eficiente polinização dos campos e dos pomares, dando ainda 2 quilos de mel, por ano, per capita. No Brasil, a apicultura racional é ainda um "tesouro inexplorado". Os interessados em pormenores poderão se dirigir a mim: Rua Antonio Pais de Sande, 125, Ilha do Governador, Rio. Cordialmente João Candido Nogueira de Sá - Rio de Janeiro.

Emprego

meu maior desejo: trabalhar neste seu país. Procuro emprego compatível em qualquer parte do seu Estado ou do País. Estou habilitado com o curso comercial, tenho conhecimentos de inglês, francês, datilografia e estenografia, bem como boa capacidade de redação. Sou solteiro. Absoluta idoneidade. A exemplo de muitas famílias e amigos, nós refugiados, encontramos grandes dificuldades e a situação é difícil para todos. Ficaria grato se alguém manifestasse interesse e buscasse informação comigo no seguinte endereço: Cesar Nunes, Hotel Praia do Sol - Costa de Caparica - Portugal.

Sr. Diretor: Sendo refugiado da guerra de Angola e tencionando há muito fixar-me no Brasil, solicito-vos que, a título de ajuda, seja eu agraciado com

meu maior desejo: trabalhar neste seu país.

Procuro emprego compatível em qualquer parte do seu Estado ou do País. Estou habilitado com o curso comercial, tenho conhecimentos de inglês, francês, datilografia e estenografia, bem como boa capacidade de redação. Sou solteiro. Absoluta idoneidade. A exemplo de muitas famílias e amigos, nós refugiados, encontramos grandes dificuldades e a situação é difícil para todos. Ficaria grato se alguém manifestasse interesse e buscasse informação comigo no seguinte endereço: Cesar Nunes, Hotel Praia do Sol - Costa de Caparica - Portugal.

Agradecimento

Senhor Diretor: Cumpre-nos agradecer a V. Sa, a colaboração prestada por ocasião da realização da I SEMANA DE REABILITAÇÃO PROFISSIONAL, efetuada de 8 a 13 do corrente nesta capital.

Sem a participação desse organismo não poderíamos constatar o sucesso do conclave que foi indiscutível.

Aproveitamos o ensejo para apresentar, cordiais Saudações. INPS - Florianópolis.

Informação geral

HUMBERTO BASTOS

Lançando a candidatura do Sr. Jorge Bornhausen ao Governo do Estado, o deputado e Secretário Fernando Bastos tornou-se o segundo Humberto Barreto estadual.

E um Humberto mais autêntico, posto que, momentaneamente, fora da titularidade de um mandato eletivo, o Sr. Fernando Bastos empresta sua inteligência e seu labor a uma instituição financeira, no caso o Besc.

Tal qual o Sr. Humberto Barreto, que preside a CEF, com a vantagem de nunca ter sido votado, nem eleito. REYNHOLD STEPHANES

O catarinense Reynhold Stephanes, presidente do INPS, é candidato a deputado federal.

Tranquilizem-se os candidatos catarinenses: Stephanes será candidato pela Arena do Paraná.

O único preocupado será, com certeza, o Sr. Arnaldo Schmitt Júnior, da Eruse, que é candidato por Santa Catarina, mas faz campanha no Paraná.

FORA DE COMBATE

O Secretário da Fazenda, Ivan Bonato, está fora de combate há pelo menos uma semana, preso ao leito por uma enfermidade tão surpreendente quanto os índices gerais de preços ou as ginásticas deflacionárias.

O Secretário da Fazenda está com cachumba. FIM DO MÊS

Agosto acaba amanhã.

Vale a pena comemorar, se chegarmos incólumes até lá. OLHA AS VACAS

A Polícia Rodoviária Estadual, que tem dado exemplos de urbanidade e eficiência, bem que poderia imaginar uma fórmula capaz de erradicar a nova praga que atormenta os motoristas na SC-401: animais soltos atravessam pavorosamente a rodovia, surgindo de repente das pastagens que a margeiam.

Fazer uma curva e deparar-se com uma vaca, tem sido uma rotina assustadora até mesmo para os motoristas mais cautelosos.

A melhor sugestão é que se amarre as vacas contra a vontade dos donos.

Ou então, amarre-se os donos. SEDE ESCOLHIDA

No encontro de jornalistas do Brasil, encerrado domingo em Manaus, foi aprovada por unanimidade das delegações participantes a cidade de Florianópolis para sediar a XII

Conferência Nacional do Jornalista. O encontro se realiza a cada dois anos e a capital catarinense reunirá os profissionais de imprensa de todo o País em meados de 1979.

JORGE AMADO

Jorge Amado encerra amanhã em Brasília os lançamentos e badalações em torno de seu livro "Tieta do Agreste", que terá imediatamente uma nova edição de 50 mil exemplares.

Aliás, depois de Bruno Barreto, há diretores e produtores estrangeiros interessados em transformar em filme algumas das obras de Jorge Amado.

O festejado autor acaba de vender "Jubiaba" ao produtor Fausto Saraceni ("O Jardim dos Finzi Contini") por uma quantia cinco vezes maior que a paga por "D. Flor": US\$ 50 mil.

AVISO AO TORCEDOR

O Ministro Ney Braga e o Chanceler Azeredo da Silveira vão colocar o MEC e o Itamaraty num trabalho de esclarecimento junto aos torcedores brasileiros, no sentido de dissuadi-los de embarcar para a Argentina na Copa do Mundo se não estiverem devidamente munidos dos ingressos para todos os Estádios onde a Seleção Brasileira se apresentará.

A quota de 10 mil entradas reservada para a CBD pela Comissão Organizadora da Copa não deverá ser alterada, apesar dos contatos a nível ministerial que já vem sendo realizados para ampliá-la.

Ocorre que o problema é de espaço físico, não de natureza política. BUROCRACIA

O presidente do Banco do Brasil, Sr. Karlos Rischbieter traz a superfície do bom senso a luz capaz de iluminar os adeptos mais ferozes da techno-burocracia.

Falando a respeito da instituição que preside, ele reconheceu que "o emaranhado da legislação, a multiplicidade de procedimentos e a irracionalidade de formulações estão tornando a nossa sociedade burocratizada e ineficiente.

Com isso — afirma — trabalhamos muito e rendemos pouco.

Para dar uma noção da complexidade do sistema operado pelo Banco do Brasil lembrou Rischbieter que a instituição mantém 110 fundos e programas especiais, com as mais diversas finalidades, além de 80 linhas de crédito.

Sua meta agora é unificar tudo num pequeno pacote, mais simples e sem tantos barbantes.

Descontinuidades

A avaliação do sistema global mundial tem que ser prévia (além de permanente, por evidência) à inserção nele de novos elementos (recursos - energia, informações). O Projeto 'África' do Mestrado em Direito da UFSC é ainda um estudo acadêmico. Não engaja, porisso, qualquer tipo de responsabilidade política de quem quer que seja. Assume a condição de uma abordagem à problemática africana, sob um ângulo estritamente proposicional, e relativa ainda às fontes específicas, disponíveis de informação aqui em Florianópolis. Vale anotar, por exemplo a este propósito que um dos Institutos que cuidam da África, na Inglaterra, e com o qual o Curso de Mestrado já mantém relacionamento, dispõe de uma Biblioteca com 400 mil volumes, dos quais cem mil são pertinentes imediatamente a assuntos africanos. A circunstância da escassez relativa de documentação não é óbice, contudo, ao exercício da Inteligência. Ela pode aproveitar os textos finalísticos que se escrevem sobre a África, após a independência das antigas Províncias Portuguesas no Continente. Tem-se, por aí, a possibilidade de conhecer o hoje, e um pouco do passado. Como a proposta do Projeto é sobre o futuro, então, a informação manipulável assume suficiência, convém anotar que o passado, em seus aspectos quantitativos tem pouca significação também na África. O que importa, em verdade, é o potencial, e a capacidade que se puder mobilizar para a atualização. O potencial é conhecido ou previsível. A mobilização é o propósito do Projeto).

Os elementos significativos ou as variáveis relevantes que consignam o estado do sistema planetário foram reduzidos a sete: mundialização, descontinuidades, transitoriedades, desigualdades, limitabilidade, violência e sacralidade do homem. O estudo de cada variável e o valor assumido por elas são que fornecem o estado do sistema mundial global num momento determinado. A História perdeu o sentido de linearidade. Os acontecimentos como que não são mais um encadernamento lógico. A sucessão de eventos é tão veloz que eles parecem destituídos de todo embasamento sistemático. Está-se diante de rupturas. Peter Drucker se alinhou como descontinuidades. A do conhecimento, primeiro, ilimitado e total para alguns segmentos da comunidade mundial, e escasso ou nenhum para largas fatias. E no entanto submetidos todos aos efeitos dele; como gerador quase exclusivo de oportunidades e de caminhos. Depois, a superação das instituições que envelheceram simultaneamente, irremediavelmente. Governos e Justíças, Universidades e Igrejas, o "Establishment" e a Economia, tudo está sendo posto em dúvida, decomposto, marginalizado, impondo repensamento, reconstituições e renovação profunda. Por sobre isto ainda, a instantaneidade das comunicações que cria a vizinhança total, a cidade global, o domínio comum em tudo. Dominantes, pinaculares, as tecnologias quase suprem a incerteza nas decisões. Papua-Nova Guiné assume a condição de Estado, ganha assento na ONU, tendo saído (se é que já saiu) da Idade da Pedra para participar, com seu voto, nas deliberações planetárias. E este fato, correto, do ponto de vista da igualdade entre os homens e da igualdade consequente entre Estados, assombra as grandes potências, desacomodadas que estão ao diálogo, à participação, ao nivelamento das demandas pela transação.

O Projeto África do Curso de Mestrado da UFSC tem por objetivo final propor um modelo brasileiro de ação externa e habilitar brasileiros ao exercício da presença nacional particularmente na África Subsariana, a de expressão portuguesa em especial. Consideram-se ali, com recursos e construções da proposta, os grandes indicadores do tempo em curso, de que as descontinuidades são um. A África de Expressão Portuguesa, Guiné-Bissau, Angola, Moçambique, São Tomé e Príncipe e Cabo Verde, surgiu para o Mundo na complexidade que ele agora tem, e dentro dela que se devem eleger esquemas para a constituição de uma possível e talvez necessária Comunidade Transcontinental e Multirracial. O exercício já teve começo. Ao primeiro passo seguir-se-ão os indispensáveis para recobrir o propósito.

Alcides Abreu

O ESTADO

Empresa Editora O ESTADO Ltda.

Rodovia SC-401 - Saco Grande - Florianópolis - Caixa Postal, 139 - CEP 88.000 - Endereço Telegráfico O ESTADO. Fones 33-1866-33-1926-33-1679-33-1826-22-4139 (anúncios) 22-6792 (circulação) Telex 0482-177. Sucursais: Blumenau - Rua 7 de Setembro, 967 - 1º andar - Brusque - Avenida Consel Carlos Renaux, 56 - Galeria Gracher - Salas 1

e 2 - Chapecó - Rua Uruguai, 1458 - Criciúma - Avenida Getúlio Vargas, 312 - Itajaí - Rua Hercílio Luz, 412 - 1º andar - Joazeiro - Rua 15 de Novembro, 882 - 1º andar - Joinville - Rua 9 de Março, 478 - Galeria Grossembacher - sala N - Lages - Rua Carlos Jofre do Amaral, 67 - Tubarão - Rua São Manoel, 210 - São Miguel do Oeste - Rua Itaberaba - Repre-

sentantes: Rio de Janeiro e São Paulo - A S Lara Ltda. - Porto Alegre - Propal Propaganda Representações Ltda. - Curitiba, Belo Horizonte, Brasília - Alvorada, Recife, Fortaleza, Belém - Pereira - Souza e Cia. Notícias Nacional: AJB - Internacional: AP - Radiofotos: AP - Telefotos: AJB.

Erusc entrega
5a. feira 40
km de linha de
eletrificação

A empresa de Eletrificação Rural de Santa Catarina S/A. vai ligar, depois de amanhã mais de 40 quilômetros de eletrificação, construídas nos municípios de Pícaras e de São Francisco do Sul. Estas linhas estão em fase de testes finais de energização e serão inauguradas em setembro.

O diretor administrativo da Erusc, Adhemar Garcia Filho, estará na quinta-feira naqueles municípios, para tratar da energização das linhas e da inspeção das obras. Segundo ele, essas linhas representam um esforço do governo do Estado, através da Erusc, para o atendimento de justas reivindicações daquelas comunidades que, já nos próximos dias, poderão contar com os benefícios da energia elétrica.

Em São Francisco do Sul a Erusc construiu uma linha com extensão de 8.280 metros, na localidade de Laranjeiras, com um investimento de Cr\$ 460.368,00. Esta linha vai beneficiar cerca de 46 famílias e possui uma potência instalada de 65 KVA.

A linha construída em Pícaras custou Cr\$ 1.906.301,60 e liga as localidades de Santo Antônio — Rio Nova e Ramal Madeirinho, numa extensão de 34.286 metros. Esta linha vai beneficiar 128 propriedades rurais, com uma potência instalada de 395 KVA.

Técnicos em soldagem debaterão em outubro os problemas da classe

Itapema (Sucursal de Itajaí) — Cerca de 500 técnicos da área de soldagem irão se reunir neste município, no período de 24 a 28 de outubro, para participarem do II Congresso Latino Americano e do III Encontro Nacional de Tecnologia e Soldagem. A informação foi prestada pelo organizador do Congresso, professor Almir Monteiro, que salientou a necessidade "de se tomarem decisões importantes no setor de soldagem, para o acionamento mais rápido dos setores nucleares, petroquímico e metal-mecânico".

Durante o encontro serão debatidas as questões relativas à transferência de tecnologia e da soldagem, bem como a sua normalização e certificação da solda para as construções do ramo. Estas questões, segundo Almir Monteiro, "suscitarão problemas que serão resolvidos com a criação no Brasil de arranjos sociais adequados a geração, além da importação e adaptação da tecnologia, constituídas para os obje-

vos claros e bem definidos e com atribuições legais". O Congresso incentivará também as iniciativas privadas e as atividades de mediação de eventuais conflitos de interesse das classes reunidas.

Estarão participando do Congresso o diretor do Instituto de Soldagem de Achen (Alemanha), Raul Drews; J.E. Jubb, diretor do Granfield Institute of Technology; além do professor Jorge Royo, da Universidade do Chile; L.A. Vedia, da Comissão Nacional de Energia Atômica da Argentina; Walter Dietrich, diretor do Departamento de Soldagem e Feixe Eletrônico da Leyboldheraeus, da Alemanha; George Francois, diretor do Instituto de Soldagem da França e Richard Weck, diretor do Instituto de Soldagem da Inglaterra.

O II Congresso Latino Americano de Soldagem será patrocinado pela Organização dos Estados Americanos (OEA). As inscrições estão sendo feitas pela 'Lapsolda', na Universidade de Santa Catarina, por Cr\$ 800,00.

Cepal analisa o processo inflacionário na A. Latina

Santiago do Chile — O processo inflacionário na América Latina recrudescceu durante 1976 e mais de 80% de sua população sofreram as consequências de inflação muito ativas, segundo informe da Comissão Econômica para a América Latina (Cepal), divulgado ontem.

Uma resenha da economia latino-americana examina os principais aspectos da inflação pela Cepal, cuja sede se localiza em Santiago. "Durante 1976, a região em seu conjunto experimentou um aumento de seu processo inflacionário e a elevação média dos preços esteve perto de 64%, taxa algo maior do que a correspondente a 1975 e muito mais alta do que a dos anos anteriores", diz o informe.

Se da média forem excluídos os dois países com inflações de mais de 100% — Argentina e Chile —, "o aumento anotado é ainda mais evidente; mais de 30% em 76, frente a 19% em 1975".

"É curioso que esta reativação inflacionária — diz o Cepal — tenha coincidido com uma diminuição apreciável da denominada inflação

importada, principalmente se lembrarmos que em 1974 as altas de preços aumentaram, justamente por causa dos impulsos exógenos". Expressa o informe que ao diferenciar grupos de países com algumas semelhanças, os do Cone Sul, os maiores e mais povoados, e finalmente os restantes, o panorama se esclarece e fica mais fácil estabelecer as principais causas de suas cadências.

Assinala que os três países do Cone Sul — Argentina, Chile e Uruguai —, que abrangem 13% da região, experimentaram variações de preços altos, mas não semelhantes em 76. A Argentina teve uma inflação de 347,5% em comparação com os 334,8% de 1975, enquanto o Chile baixou consideravelmente sua taxa para 174,3%, comparada com a do ano anterior, que foi de 340,7%. O Uruguai teve 39,9%, quase a metade de 75, que foi de 66,8%.

Brasil, Colômbia, México e Peru, que compreendem mais de dois terços da população latino-americana, "experimentaram um significativo aumento de seu ritmo inflacionário". A alta média dos preços nesses quatro países foi de 24 a 37%, em 76.

RFF importa
4.647 t. de trilhos da Polônia para o Paraná

São Francisco do Sul (Correspondente e Sucursal de Joinville) — Um total de 4.647 toneladas de trilhos procedentes da cidade de Gdny, na Polônia, estão sendo descarregados no Porto de São Francisco do Sul, através do navio inglês "Port Alberni City". Os trilhos serão transportados por uma composição especial da Rede Ferroviária Federal, composta de 240 vagões e utilizados no ramal ferroviário de Ponta Grossa, no Paraná. O navio inglês faz o terceiro desembarque de trilhos este ano, através do Porto de São Francisco do Sul.

Segundo a direção do Porto, a preferência pelo terminal de São Francisco do Sul, ao invés de Paranaíba, já que a cidade de Ponta Grossa fica próxima a Paranaíba, é baseada na rapidez nas operações de desembarque que ocupa menor espaço de tempo em relação ao Porto de Paranaíba.

Já foram realizados neste ano três desembarques de trilhos no Porto de São Francisco do Sul. O primeiro ocorreu em fevereiro, quando foram descarregadas 4.500 toneladas, através do navio "Norse Herald". O segundo aconteceu em maio, quando o Porto recebeu 6.997 toneladas e o último se refere ao descarregamento que está sendo feito atualmente, totalizando 16.144 toneladas.

A Rede Ferroviária Federal vem desde 1975 recebendo trilhos importados da Polônia, destinados a efetuar serviços de restauração no ramal ferroviário de Ponta Grossa e em diversos ramais da região Norte do Estado. Os trilhos importados possuem 18 metros de comprimento e para o seu transporte serão utilizados 120 vagões especiais e mais 120 "madrinhas", um tipo de composição auxiliar.

Presidente da Confederação Nacional do Comércio visitará Florianópolis em setembro

O presidente da Confederação Nacional do Comércio, senador Jessé Pinto Freire, estará em Florianópolis no próximo dia 15 de setembro, integrando a comissão técnica da Confederação Nacional das Classes Produtoras (Conclap) que se reunirá neste dia com os representantes de classes de Santa Catarina. O encontro tem por finalidade receber as teses e proposições que as federações do Estado apresentarão na IV Conclap, que será realizada no período de 31 de outubro a 05 de novembro, no Centro de Convenções do Hotel Nacional, no Rio de Janeiro.

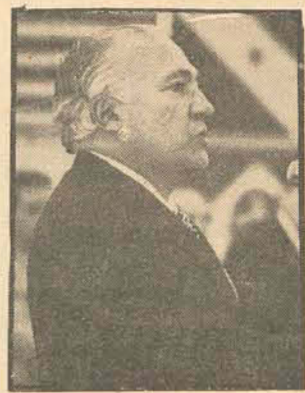

Jessé Pinto Freire

A IV Conclap reunirá representantes das federações de todo o Brasil e obedecerá o seguinte programa:

Dia 31/10 — Inauguração da exposição "A empresa privada e o Governo,

lado a lado no desenvolvimento nacional; sessão solene inaugural, presidida pelo presidente Ernesto Geisel; reunião das comissões técnicas e sessão plenária, com pronunciamento do Ministro do Planejamento.

Dia 01/11 — Reunião das comissões técnicas; sessão plenária, com pronunciamento do Ministro do Trabalho e do Ministro da

Indústria e Comércio.

Dia 01/11 — Reunião das comissões técnicas e reunião plenária para apreciação das conclusões das comissões técnicas.

Dia 03/11 — Reunião das comissões técnicas; sessão plenária com pronunciamento do Ministro do Interior e Ministro da Agricultura.

Dia 04/11 — Reunião de encerramento das comissões técnicas; sessão plenária com pronunciamento do Ministro das Minas e Energia e almoço de presidentes e membros das mesas de comissões técnicas, com os presidentes do Banco Nacional da Habitação e da Caixa Econômica Federal.

Dia 05/11 — Sessão plenária de encerramento, presidida pelo governador do Estado do Rio de Janeiro e pronunciamento do Ministro da Fazenda.

Contadores de cooperativas se reunirão em Concórdia

Com uma palestra a ser proferida pelo coordenador do Inkra, em Santa Catarina, Renato Koch, será iniciado quinta-feira, em Concórdia, o I. Congresso Estadual de Contadores de Cooperativas do Estado de Santa Catarina (OCESC), Fundação Friedrich Naumann e Cooperativa de Produção e Consumo de Concórdia Ltda. Deverão participar cerca de 50 conta-

dores, representando as cooperativas catarinenses, além de convidados especiais.

OBJETIVO
Segundo o secretário executivo do ITEC, Carlos Alberto Lopes, pretende-se com este encontro, discutir novas técnicas de escrituração e apuração de resultados, fazendo uma reciclagem de conceitos, métodos, técnicas. Também se fará uma atualização técnica, abordando os problemas vividos no dia a dia pelos contadores de cooperativas, e se deixará um tempo para a conscientização da classe, mostrando a responsabilidade profissional do contador.

PROGRAMA
Na parte técnica serão proferidas palestras sobre normas e procedimentos de contabilidade; aspectos contábeis e fiscais dos gastos capitalizáveis; aspectos contábeis e fiscais das operações

de financiamento de quotas partes; estrutura dos demonstrativos contábeis das cooperativas; estrutura do relatório da diretoria; correção monetária do ativo imobilizado e suas aplicações em relação às cooperativas; apropriações e diferimentos a partir do regime dos exercícios; contabilização e apuração de resultados nas operações com terceiros; reflexos e implicações tributárias; fundo de assistência técnica educacional e social; utilização e contabilização dos recursos provenientes; funcionamento das contas vinculadas. Com referência a assuntos de interesse da classe serão discutidos temas como: A responsabilidade do contador pelos demonstrativos contábeis da cooperativa; código de ética profissional; representatividade do sistema nos órgãos de classe. O encerramento está previsto para o dia 3.

BOLSA DE VALORES DE SANTA CATARINA

PREGÃO DE: 29.08.77

NEGÓCIOS REALIZADOS				ÚLTIMAS OFERTAS (C - COMPRA; V - VENDA)			
COMPANHIA	QUANTIDADE	PREÇO		COMPANHIA	C/V	QUANTIDADE	PREÇO
T. M. INDIAIAL ON EX	10.000	1,00		GENESEE PP C		100.000	1,00
				D F CATARIN PP C		50.000	1,25
				KARSTEN PP C		30.000	1,00
				T E K A PP C		100.000	1,10
				E B S C PFB C12 V		17.543	1,20
				HEMWER PP V		11.034	1,00
				HEMWER ON V		1.656	1,00
				T. M. INDIAIAL PP EX		97.746	1,00
				T. M. INDIAIAL OP EX		29.754	1,00

DADOS DO PREGÃO DA BOLSA DE VALORES DE SÃO PAULO			
ÍNDICE BOVESPA - FECHAMENTO		ÁGIOS DO ÍNDICE	
ANTERIOR	3.107	21	SUBIRAM
HOJE	3.015	16	BAIXARAM
EVOL PERC	EST	25	ESTAVEIS
OSC PONTOS	- 2	09	S/NEGOCIAÇÃO
		00	S/BASE ANTERIOR

MAIORES OSCILAÇÕES - FECHAMENTO				COTAÇÃO DO DÓLAR			
ÁGIOS EM ALTA		ÁGIOS EM BAIXA		O BANCO DO BRASIL OPEROU			
ADUBOS VIANNA OP	C12	40,0	CONFRIO	PB	10,8	O DÓLAR NAS SEQUENTES TAXAS	
ADONALEX PP	C05	40,0	TELESP	ON	8,3		
SEMP OP	C10	19,2	ERAHMA	OP	4,0		
FERTIPLAN OP	C12	16,1	LARK NAQUIN PP	PP	3,8	COMPRA C\$ 14,74	
S COFERRAZ PP		14,2	S NACIONAL PP	INT	3,6	VENDA C\$ 14,81	

NEGÓCIOS REALIZADOS										
COMPANHIA	ABERT	FECH.	QUANTIDADE	OSC %	COMPANHIA	ABERT	FECH.	QUANTIDADE	OSC %	
ACESITA OP ANT	1,34	1,31	1.239.000	- 2,2	ITAUBANCO ON INT	1,22	1,22	3.000	=	
AÇOS VILL OP C14	1,90	1,90	70.000	+ 4,3	ITAUBANCO PN INT	1,02	1,02	481.000	=	
AÇOS VILL PFB C14	2,47	2,48	41.000	- 0,8	ITAUSA PN	2,70	2,70	60.000	=	
ALPARGATAS OP C32	2,85	2,81	178.000	- 1,4	LIGHT ON	0,60	0,60	3.000	=	
ALPARGATAS PP C32	2,70	2,70	531.000	=	LIGHT OP DIV	0,67	0,66	35.000	=	
AMAZONIA ON	0,75	0,75	33.000	=	LOJ AMERIC OP	2,80	2,85	450.000	+ 1,7	
AND CLAYTON OP C11	3,20	3,20	3.000	=	MANGELS IND OP	C11	1,25	1,27	111.000	+ 1,5
ARTEX OP	1,35	1,35	29.000	- 3,5	MANGELS IND PP	C02	1,25	1,28	12.000	+ 6,6
ARTEX PP	1,55	1,55	514.000	=	MEC PESADA OP	C09	1,65	1,69	122.000	+ 2,4
BEL MINEIRA OP	2,05	2,00	751.000	- 2,4	METAL LEVE PP	C14	2,64	2,60	131.000	- 1,8
BEL MONARK OP C04	1,52	1,52	56.000	=	METAL LEVE PP	C15	2,50	2,48	128.000	- 0,8
BRAD INVEST ON	1,30	1,28	362.000	- 3,0	MOINH SANT OP	C45	1,12	1,13	291.000	=
BRAD INVEST PN	1,30	1,30	176.000	- 1,5	NORD BRASIL ON	1,95	1,95	13.000	+ 3,1	
BRADESCO ON	1,78	1,78	210.000	+ 1,7	NORD BRASIL PP	C12	2,15	2,20	3.000	+ 3,7
BRADESCO PN	1,70	1,70	179.000	=	PETROBRAS ON	1,75	1,70	655.000	+ 0,5	
BRAMA OP	1,20	1,20	34.000	- 4,0	PETROBRAS PN	1,90	1,90	2.000	=	
BRAMA PP	1,34	1,35	188.000	=	PETROBRAS PP	C18	2,86	2,89	6.208.000	=
BRASIL ON	3,50	3,49	196.000	- 0,2	PIRELLI OP	C42	1,60	1,60	437.000	=
BRASIL PP DIV	4,23	4,20	669.000	- 0,4	PIRELLI PP	C42	1,52	1,52	225.000	=
BRASIL PP C11	4,10	4,12	988.000	- 0,7	REAL ON	0,85	0,85	52.000	=	
CACIQUE PP	3,02	3,02	55.000	+ 0,6	REAL PN	0,80	0,80	80.000	=	
CASA ANGLO OP C19	2,95	2,95	185.000	+ 0,6	REAL PP	0,80	0,80	35.000	+ 3,8	
CASA ANGLO PP	2,70	2,70	12.000	=	REAL C INV ON	1,08	1,08	5.000	=	
CIM ITAU PP	1,25	1,31	596.000	+ 13,9	REAL C INV PN	1,03	1,03	32.000	=	
CIMETAL PP C06	0,58	0,57	105.000	- 1,7	REAL C INV PP	1,09	1,10	101.000	+ 4,7	
CONFRO PPB	0,37	0,33	83.000	- 10,8	REAL DE INV PN	0,80	0,80	30.000	=	
CONS REAL PNE	0,65	0,65	1.000	+ 4,8	REAL DE INV PP	C08	0,80	0,80	31.000	=
CONS REAL PNF	0,64	0,65	23.000	+ 4,8	REAL PART PNA	0,65	0,65	71.000	+ 3,1	
CONS REAL ON	0,64	0,65	25.000	+ 8,3	REAL PART PNB	0,65	0,65	7.000	+ 3,1	
CONS REAL OP	4,00	4,00	43.000	+ 0,2	REAL PART ON	0,65	0,65	8.000	+ 8,3	
DOC SANTOS OP C06	1,20	1,20	12.000	=	SADIA CONC PP	C17	2,70	2,70	2.000	+ 1,8
E GUIAS LTB OP C43	0,29	0,29	10.000	+ 3,5	SEMP OP	C10	1,00	0,99	20.000	+ 19,2
ELUMA OP	1,80	1,80	100.000	- 2,7	SERVIX ENG OP	1,00	1,02	706.000	+ 3,0	
ELUMA PP	2,57	2,57	3.000	+ 0,7	SHARP OP	C09	1,50	1,50	200.000	=
ERICSSON OP C13	0,82	0,83	1.916.000	+ 3,7	SHARP PP	C09	1,79	1,87	1.721.000	+ 4,4
EST S PAULO ON	0,77	0,78	70.000	+ 1,2	S COPERRAZ OP	0,70	0,70	5.000	=	
EST S PAULO PP	0,87	0,87	211.000	+ 2,3	S COPERRAZ PP	0,80	0,80	5.000	+ 14,2	
ESTRELA PP	3,05	3,00	57.000	- 3,2	S NACIONAL PP	INT	0,53	0,53	33.000	- 3,6
FERRO BRAS OP	2,00	2,00	2.000	=	SOUZA CRUZ OP DIV	2,80	2,50	159.000	- 0,7	
FERTIPLAN OP C12	0,33	0,36	150.000	+ 16,1	TELESP OE	0,15	0,15	18.000	+ 7,1	
FERTIPLAN PP	0,37	0,38	160.000	+ 8,5	TELESP ON	0,12	0,11	4.000	- 8,3	
FID BRADESCO ON	1,30	1,30	326.000	=	TELESP PE	0,39	0,39	18.000	- 2,5	
F N Y PFA	3,00	3,00	173.000	=	TELESP PN	0,39	0,40	5.000	=	
FUND TUPY OP SUB	0,45	0,45	721.000	+ 1,1	TEX RENAUX PP	C12	1,03	1,03	10.000	=
FUND TUPY PP SUB	0,98	0,97	240.000	- 1,1	TRANSPARANA PP	C13	1,40	1,45	110.000	+ 7,4
GUARARAPES OP C18	3,90	3,95	532.000	=	UNIBANCO ON	0,67	0,67	85.000	=	
IND HERING OP C30	1,10	1,10	5.000	=	UNIBANCO PN	0,67	0,67	110.000	=	
IND HERING PFA	1,20	1,30	55.000	+ 8,3	UNIBANCO PP	C18	0,70	0,70	12.000	- 2,7
IND HERING OP C15	2,00	2,00	50.000	+ 5,2	VALE R DOCE PP	1,67	1,65	350.000	- 0,6	
IND VILL PPB C15	2,52	2,58	327.000	+ 2,3	VARIO PP INT	0,91	0,90	487.000	=	

Isoldi S.A.
CORRETORA DE VALORES MOBILIÁRIOS

50 anos de tradição no mercado de capitais membro das Bolsas de Valores de São Paulo e Santa Catarina Rua Felipe Schmidt, 27 — s/116 — fone: 22.4906 intermediação na compra e venda de ações em Bolsa letras de câmbio — custódia de títulos — incentivos fiscais

NÃO ME PASSE.

Seta à esquerda quer dizer "não me passe".
Seta à direita, "pista livre".
Na estrada é assim que a gente se entende.

Com um abraço de seu amigo carreteiro.

PROMOÇÃO

PROMOÇÃO O CARRETEIRO DO ANO. CONTE COMIGO!

R. DE QUEIROZ S/A
corretora de câmbio e valores
Tel. 22-4870 e 22-5871

COMPRA E VENDA DE AÇÕES EM BOLSA DE VALORES. OPERAÇÃO EXECUTADA NO MESMO DIA. LIQUIDEZ IMEDIATA.

Ensine a seu filho o valor de uma boa amizade.

Seu filho já pode ir aprendendo como funciona um banco.

Por isso criamos o **Chequinho Mesada Banorte**, que estamos distribuindo como brinde a todos os nossos amigos.

Venha retirá-lo com um dos nossos gerentes, **Fernando ou Remor**.

E ensine seu filho a usá-lo.

Não

Preso o assaltante da loja Copacabana

Com a prisão de Ondinaldo José de Lima e José Flares de Souza ficou esclarecido o roubo da loja Copacabana Móveis, em meados do mês passado. O produto do roubo, calculado em cerca de Cr\$ 200 mil, foi trocado por maconha no lado paraguaio de Foz do Iguaçu, pelos assaltantes.

Ondinaldo, de 33 anos, foi o autor intelectual do roubo. Em companhia de Flares, 19 anos e de Betinho (20 ou 22 anos e nome completo desconhecido), ele chegou às 23 horas em frente a loja, localizada na Felipe Schmidt, à rua principal de Florianópolis.

Enquanto Ondinaldo vigiava, para alertar da presença de pessoas ou guardas, os outros dois escalaram a parede de uma residência e, pelo telhado, chegaram ao teto da loja. Retiraram algumas telhas e entraram.

Em sacolas, Flares e Betinho levaram o roubo: 18 relógios de pulso; um aparelho de televisão (pretendiam roubar três, mas não poderiam carregar); 5 rádios; 8 toca-fitas; 4 máquinas eletrônicas de calcular; 2 aparelhos de barbear; um ventilador e 20 fitas cassette.

ANTECEDENTES

A prisão dos ladrões iniciou alguns dias atrás, quando Flares e Ondinaldo foram presos com grande quantidade de maconha em um barraco do Morro do Mocotó, onde viviam. Naquela época, não confessaram este roubo.

Dias depois, Flares confessou um roubo que fez numa residência do Estreito, em companhia de Wilson Pereira Alves. Os dois roubaram uma TV a cores, um casaco de peles, e jóias. Este material foi recuperado pela Delegacia de Furtos.

Só ontem, Flares e Ondinaldo confessaram. Flares, 19 anos, chegou há cerca de um ano a Florianópolis, vindo de Urubici. Neste tempo



Ondinaldo José de Lima está na prisão

praticou vários furtos, além destes dois. Ondinaldo é muito conhecido e respeitado no Morro do Mocotó. Já esteve preso. Também esteve envolvido na tentativa de fuga de Ortoclides de Souza, o Bicofino, após este ter assassinado uma bailarina em Barreiros.

Flares está com sua prisão preventiva pedida e Ondinaldo está na cadeia Pública. Não se sabe o paradeiro de Betinho.

Tiro acidental mata soldado no quartel

Em nota distribuída ontem à tarde, o Comandante do Grupamento do Leste Catarinense informou que o soldado Leoberto José Machado, do 63º Batalhão de Infantaria, faleceu na madrugada do dia 28 deste mês, atingido por um disparo acidental de arma de fogo no interior do quartel.

É seguinte a íntegra da nota: "O Co-

mandante do Grupamento do Leste Catarinense lamenta informar que o soldado Leoberto José Machado, do 63º Batalhão de Infantaria, faleceu na madrugada do dia 28 de agosto de 1977, atingido por disparo acidental de arma de fogo, no interior do Quartel. Foi aberto inquérito policial militar para apurar as causas do acidente".

Comerciante agredido por policiais está internado em Itajaí

Itajaí (SUCURSAL) - Dois soldados da Polícia Militar agrediram um casal de comerciantes, na madrugada de segunda-feira, no Bairro da Fazenda.

Paulo Pinto e sua companheira Eva Terezinha estavam no interior do bar "Schmidt", de sua propriedade, quando os dois policiais entraram. Segundo as vítimas, "sem maiores explicações os policiais começaram a bater". Desesperado, Paulo Pinto pediu socorro aos frequentadores do bar que não tiveram coragem de intervir".

Quando caíram no chão, por causa dos socos dos policiais - conhecidos como Oliveira e Sidnei -, continuaram a apanhar. Desta vez, de pontapé. Quando os policiais cansaram de bater, os frequentadores do bar levaram o casal para o Hospital Marieta Konder Bornhausen, onde estão sob cuidados médicos.

O agredido anuncia que, assim que puder caminhar, vai recorrer às autoridades para pedir a explicação para sua agressão e ainda a punição dos agressores.

ROUBO

O cofre da Empresa de Transportes Dális, roubado dias atrás, foi encontrado em Canhanduva, na noite de domingo. O cofre estava com suas duas portas arrombadas e ainda continha cerca de Cr\$ 70 mil em cheques.

Pelo peso do cofre, calcula-se em três ou quatro o número de ladrões. Pela maneira como foi feito o roubo, acredita-se que algum deles tenha ligação com a firma, que foi arrombada com o uso de um pé-de-cabra. Os ladrões levaram Cr\$ 20 mil em dinheiro.

Incêndio destrói engenho de arroz

Criciúma (SUCURSAL) - Um incêndio destruiu completamente, na madrugada de domingo, as dependências de um engenho de beneficiamento de arroz, com prejuízos avaliados em Cr\$ 4 milhões.

Um prédio de dois pavimentos da firma Moacir Barbieri foi completamente consumido pelas chamas. Além dos equipamentos de escritório, foram perdidos todos os equipamentos para beneficiamento de arroz. O prédio ocupava uma área de aproximadamente 2.500 metros quadrados.

rações de rescaldo, pois quando os militares chegaram ao local o fogo já havia consumido tudo, este foi um dos maiores incêndios da cidade, igualando-se ao da rádio Difusora.

Desesperado, o comerciante pretende se transferir, agora, para São Bento do Sul, onde sua empresa possui uma filial.

Tribunal do Júri condena "Toninho" a 6 anos, com redução de dois terços.



Defesa: "fazer Justiça não é pedir a condenação do réu".

Por 4 votos contra 3, o Tribunal do Júri condenou Antônio Figueiredo Sobrinho, na noite de ontem, a 6 anos de reclusão. A pena foi reduzida de dois terços, ficando, então, em 2 anos de reclusão. O juiz presidente da sessão aplicou mais 2 anos, por medida de segurança. O Conselho de Sentença manifestou-se que, o acusado ao se defender, não usou dos meios necessários. A medida de segurança acrescentada pelo juiz, considerando o réu ser parcialmente responsável por seus atos, deve ser cumprida em casa de custódia ou de tratamento psiquiátrico.

A última reunião da 4ª sessão periódica do Tribunal do Júri da Comarca da Capital, instalada ontem, no salão nobre do Centro Sócio-Econômico (antiga Faculdade de Economia), na rua Almirante Alvim, teve início às 14h30min. Depois de 8 horas de julgamento, a sentença condenatória foi proferida às 22h30min pelo titular da 1ª Vara Criminal, e presidente do Tribunal do Júri, juiz Ernani Palma Ribeiro. O promotor público Valdemiro Borini funcionou na acusação. Antônio Figueiredo Sobrinho foi defendido pelos criminalistas Nicolau Apóstolo Pitsica, João José da Costa e Alfredo Souza Filho, que, no prazo legal de cinco dias, apelarão da sentença. A defesa apresentou a tese da legítima defesa.

Mais de quinhentas pessoas estiveram assistindo a sessão de ontem, incluindo acadêmicos de Direito. O juiz Ernani Palma Ribeiro voltou a dizer que o Tribunal do Júri, uma instituição democrá-



O salão nobre do CSE estava lotado.

tica, necessita de um local apropriado e específico para suas reuniões de julgamento. O salão nobre do Centro Sócio-Econômico estava pequeno, com muitas pessoas em pé e no lado externo, até a leitura da sentença.

O promotor Valdemiro Borini, durante os debates, frisou que Antônio Figueiredo Sobrinho, autor da morte de Argentino Evaristo da Cunha, crime ocorrido no dia 30 de outubro do ano passado, na rua Conselheiro Mafra, conhecido como o "Crime do Vic's", agiu sob "dolo eventual, assumiu o risco de produzir a lesão que matou a vítima, imoderadamente". No final, o promotor pediu que o réu fosse condenado, mas "com minoração da pena e que ficasse em tratamento, para evitar que voltasse à delinqüência".

João José da Costa, um dos três defensores, ressaltou que "fazer justiça não é pedir a condenação do réu. Ele está acobertado pela legítima defesa. Esse homem ainda tem uma mãe. E o Tribunal do Júri, uma instituição democrá-

ampará-lo".

- Se agiu em legítima defesa, terá direito à liberdade. É o instinto natural do ser humano repelir uma agressão. Sozinho e acuado, "Toninho" se defendeu - disse o advogado Nicolau Apóstolo Pitsica.

OS FATOS

No dia 30 de outubro do ano passado, na rua Conselheiro Mafra, Antônio Figueiredo Sobrinho foi agredido por Argentino Evaristo da Cunha, então gerente de balcão da Lanchonete Vic's. Para se defender, "Toninho" sacou de uma faca e atingiu a vítima, na jugular, que teve morte momentos depois. O acusado foi detido dia 3 de novembro, em sua residência, não oferecendo resistência à prisão. Todas as testemunhas, inclusive de acusação, ouvidas durante a formação da culpa de "Toninho", explicaram, de uma forma ou de outra, que os fatos aconteceram porque o acusado tinha agido em legítima defesa. O Conselho de Sentença não acatou a tese da legítima defesa e acabaram condenando Antônio Figueiredo Sobrinho.

Milhares de universitários participam da nossa festa de 10 anos de vida.

Só neste ano, o Projeto Rondon vai mobilizar milhares de universitários. Eles estarão dando apoio à execução dos seguintes projetos:

Memória Nacional: pesquisa da cultura e das artes em Minas Gerais.

Documentos Históricos: pesquisa de documentos de nossa História. Referências bibliográficas. Lazer: levantamento de métodos utilizados nas ruas de lazer visando aperfeiçoamento e

implantação em outras cidades.

Segurança no Trabalho: levantamento de dados, elaboração de estudos, verificação de condições de

melhor cumprimento de normas, orientação a empregados e empregadores.

Indústria: localização de áreas industriais em cada Município e em todo o Estado de Minas Gerais.

Cebrae (Centro Brasileiro de Assistência Empresarial): execução de projetos especiais, orientação às médias e pequenas empresas na solução de alguns problemas específicos.

Saúde: implantação de projetos de interesse dos órgãos públicos ou de empresas ligadas ao setor.

Turismo: levantamento e classificação completa da rede hoteleira do País.

Esses são apenas os principais projetos a serem executados este ano.

Surpreso? Pensava que o Projeto Rondon fosse apenas uma espécie de turismo a regiões distantes do seu Estado?

Pois não é nada disso.

O Projeto Rondon mobiliza universitários em função de projetos da mais alta importância em todos os setores da vida nacional, como nos exemplos acima.

E preciso ver o Brasil também do ponto de vista de outras populações, outras classes sociais, do ponto de vista do empresário, do professor. E haverá mais compreensão da nossa realidade. Estamos completando 10 anos neste 1977.

Convoque o Projeto Rondon para o seu projeto, seja você professor, administrador público, empresário. Comemore conosco, participando.

Projeto Rondon

10 anos

Integrar para não entregar

Traje: trabalho completo.

Campanha de interesse público deste jornal e do Conselho Nacional de Propaganda.

Ninguém constrói em bases sujas

Dá gosto de viver numa cidade limpa

Passa Florianópolis a limpo

MUDANÇA DE ENDEREÇO E TELEFONES

A IBM do Brasil Ltda. comunica o novo endereço de sua Filial em Florianópolis:

RUA TRAJANO, 33 - 2º andar Edifício Finedelyn

Telefones: 22-8844 - 22-8878
22-8501 - 22-8389



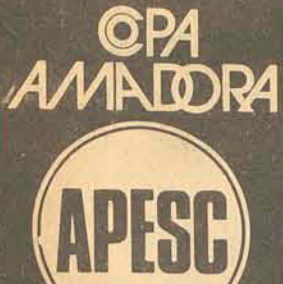

Classificação do Campeonato Amador

CLUBES	CHAVE AZUL							
	J	V	E	D	PG	GP	GC	SG
1º - Guarani	7	4	2	1	11	11	4	7
2º - Polícia Militar	7	4	2	1	11	9	3	6
3º - Ajax	6	4	2	1	9	9	4	5
4º - Saldanha da Gama	6	3	2	1	9	9	4	5
5º - Mangueira	7	2	4	1	8	6	5	1
6º - Juventude	6	3	1	2	7	7	7	0
7º - Balneário	6	1	0	5	3	6	11	-5
8º - Fernando Raulino	7	1	0	6	2	3	12	-9
9º - Caerense	6	1	0	5	2	2	13	-11

CLUBES	CHAVE VERDE							
	J	V	E	D	PG	GP	GC	SG
1º - Palmeiras	7	4	2	1	10	7	3	4
Portuguesa	7	4	2	1	10	11	7	4
Fluminense	7	4	1	2	10	10	6	4
4º - BAC	7	3	3	1	9	5	3	2
5º - Eletrosul	7	3	1	3	8	14	12	2
6º - Flamengo	7	2	3	2	7	7	8	1
7º - Beiramar	7	1	3	3	5	4	8	-4
8º - Agronômica	8	1	2	5	4	8	13	-5
9º - América	7	1	1	5	3	7	13	-6

Boris é campeão mundial de Snipe

COPENHAGUE — O brasileiro Boris Oestergren, venceu o Campeonato Mundial de Snipe, disputado em Skovshoven ao norte de Copenhague. Outro brasileiro a se destacar no campeonato, foi Marco Paradedda, que conquistou o terceiro lugar.

O norte-americano Tom Nute, era o único dos participantes que tinha condições de disputar o título com o brasileiro, porém na última regata, Tom não conseguiu boa colocação e ficou em 2º. lugar, mas mesmo assim se colocou em segundo.

Estes são os resultados do campeonato:

- 1.) Oestergren 25,7 pontos;
- 2.) Nute, 49,4;
- 3.) Marco Paradedda, Brasil, 60,8;
- 4.) Per Broedsted, Dinamarca, 70;
- 5.) Perter Rasmussen, Dinamarca, 71,7;
- 6.) Ralf Casen, Finlândia, 72,7;
- 7.) Jeff Lenhart, Estados Unidos, 72,7;
- 8.) Pablo Zendera, Espanha, 80,7;
- 9.) Torkel Borgstrom, Argentina, 80,7;
- 10.) Wilson Pereira, Argentina, 96,7.

Os resultados da Bluvilage

BLUMENAU (Sucursal) — Com o Conselho de Julgamento não registrado protesto, encerrou-se no domingo, nesta cidade o primeiro Bluvilage, jogos regionais, que reuniram os municípios de Blumenau, Joinville e Lages.

A classificação final foi a seguinte:

BOLÃO FEMININO: primeiro lugar Joinville, segundo Blumenau, e em terceiro lugar Lages;

BOLÃO MASCULINO: Primeiro lugar Blumenau, segundo lugar Joinville, e em terceiro lugar Lages;

PUNHBOL: Primeiro lugar Blumenau, segundo lugar Joinville;

JUDÔ: Primeiro lugar Blumenau, segundo lugar Joinville;

VOLEIBOL MASCULINO: Primeiro lugar Blumenau, segundo lugar Joinville, e em terceiro lugar Lages;

NATAÇÃO MASCULINO: Primeiro lugar Blumenau, segundo lugar Joinville, e em terceiro lugar Lages;

NATAÇÃO FEMININO: Primeiro lugar Blumenau, segundo lugar Joinville;

VOLEIBOL FEMININO: Primeiro lugar Blumenau, segundo lugar Joinville;

SALTOS ORNAMENTAIS MASCULINO: Primeiro lugar Blumenau, segundo lugar Joinville, e em terceiro lugar Lages;

SALTOS ORNAMENTAIS FEMININO: Primeiro lugar Blumenau, segundo lugar Blumenau;

FUTEBOL DE SALÃO: Na classificação final, ficaram empatados no segundo lugar Blumenau e Lages, realizado sorteio, Lages foi a vencedora;

TÊNIS DE CAMPO MASCULINO: Primeiro lugar Blumenau, e em segundo lugar Joinville;

HANDEBOL MASCULINO: Primeiro lugar Blumenau, segundo lugar Joinville, e em terceiro lugar Lages;

HANDEBOL FEMININO: Primeiro lugar Blumenau, e em terceiro lugar Lages;

GINÁSTICA RÍTMICA DESPORTIVA: Primeiro lugar Blumenau;

GINÁSTICA OLÍMPICA: Primeiro lugar Joinville, segundo lugar Blumenau;

ATLETISMO FEMININO: Primeiro lugar Joinville, segundo lugar Blumenau, e em terceiro lugar Lages;

ATLETISMO MASCULINO: Primeiro lugar Joinville, segundo lugar Blumenau, e em terceiro lugar Lages;

Uma das surpresas do Bluvilage, foi a derrota de Mara Furmann, no atletismo, prova dos 800 metros, para a atleta Magrid Weise, da cidade de Joinville. Mara ainda não está totalmente recuperada de uma contusão sofrida quando realizava o estágio na Alemanha. Mara Furmann é campeã Sul Americana dos 800 metros. Nos 1500 metros Mara também foi derrotada pela atleta joinvillense.

BASQUETE MASCULINO: Primeiro lugar Blumenau, segundo lugar Joinville, e em terceiro lugar Lages;

TÊNIS DE MESA MASCULINO: Primeiro lugar Joinville, segundo lugar Blumenau, e em terceiro lugar Lages;

NATAÇÃO MASCULINO: Primeiro lugar Blumenau, segundo lugar Joinville, e em terceiro lugar Lages;

NATAÇÃO FEMININO: Primeiro lugar Blumenau, segundo lugar Lages, e em terceiro lugar Joinville;

NACIONAL Seletivo em Mato Grosso para indicar representante ao brasileiro

CUIABÁ — Com a decisão da CBD de prorrogar o prazo para a Federação Matogrossense de Desportos indicar o clube da região norte no Campeonato Nacional 77/78, a entidade decidiu promover um seletivo ao invés de esperar o julgamento dos 13 processos que foram se acumulando durante o certame estadual e cujo campeão, o Operário, de Campo Grande, já garantiu sua vaga como representante do sul.

Apesar da decisão da FMD relativamente ao novo critério para a escolha do outro representante ser definitiva, sabe-se que a direção do Dom Bosco pretende "criar um verdadeiro caso" no Futebol Matogrossense se a vaga ficar com o Operário ou o Mixto. Os diretores do clube acusam o presidente da entidade estadual, Carlos Orione, de estar tentando impedir a qualquer custo a participação do Dom Bosco no Nacional "só porque não possui grande torcida".

Atiradores serão premiados

Os atiradores vencedores das provas de tiro comemorativas a Semana do Exército, receberão, no próximo dia 2, no Grupamento do Leste Catarinense, em solenidade presidida pelo General Luiz José Torres Marques, os troféus e medalhas referentes a competição.

A promoção do Clube de Caça, Pesca e Tiro Couto Magalhães, disputada na Ilha do Campeche entre 98 atiradores, teve o seguinte resultado:

Categoria profissional, fuzil, 100m — 1o. Antonio Felix Amorim Netto, com 106 pontos; 2o. Carlos Roberto Meyer, 10; 3o. Oscar Iert, 100.

Categoria amador, fuzil, 50m — 1o. Wadih A. Trilha, 47; 2o. Ronaldo Clausen, 41; 3o. Aldo Luz, 41.

Categoria amador, fuzil, 50m — 1o. Maria Farias, 40; 2o. Henriqueta S. Vieira, 40 e em 3o. Evanir Bedretchur, com 40 pontos.

Federação Universitária promove torneio de futebol de salão

Participando das comemorações alusivas a Semana da Pátria, a Federação Catarinense de Desportos Universitários vai promover no período de 1o. a 5 de setembro, em Florianópolis, o V Torneio Integração — Semana da Pátria, a ser disputado na modalidade de futebol de salão, 2o. objetivando congregar os universitários, militares e comerciais.

As competições serão efetuadas no ginásio Charles Edgar Moritz, participando as seguintes equipes: Federação Catarinense de Desportos Universitários — FCDU; Serviço Social do Comércio — SESC, Polícia Militar, Exército, Marinha e Aeronáutica.



LOTERIA ESPORTIVA

TESTE Nº 350 (RATIFICAÇÃO DE RESULTADO)

A Caixa Econômica Federal - comunica que não houve reclamação relativa ao resultado do Concurso-Teste nº 350.

Assim, na forma do que determina o artigo 18, da norma geral do Concursos de Prognósticos Esportivos, fica ratificado em caráter definitivo o resultado publicado no dia 16/08/77, cujo valor para cada aposta vencedora é de Cr\$ 968.075,20 (novecentos e sessenta e oito mil, setenta e cinco cruzeiros e vinte centavos).

O pagamento aos ganhadores será efetuado a partir do dia 30/08/77, na Rua Gal. Gaspar Dutra, 361 - Ed. D. Olga.

Os prêmios prescrevem em 90 dias a contar do dia 30/08/77. OBSERVAÇÃO: Não haverá pagamentos de prêmios em dias destinados a prestação de contas dos revendedores.

ATENÇÃO, PERIGO.

Olha aí, farol três vezes é "atenção, perigo". À noite "atenção, perigo" é desligar o farol e faroletes três vezes. Na estrada é assim que a gente se entende.

Com um abraço de seu amigo carreteiro.

PROMOÇÃO O CARRETEIRO DO ANO. CONTE COMIGO!

PROMOÇÃO GULIA Diesel

Unidas, a Embratel e a Bolsa de Valores de São Paulo, levam o mercado de ações a todo o Brasil.

(aliás, a todo o mundo).

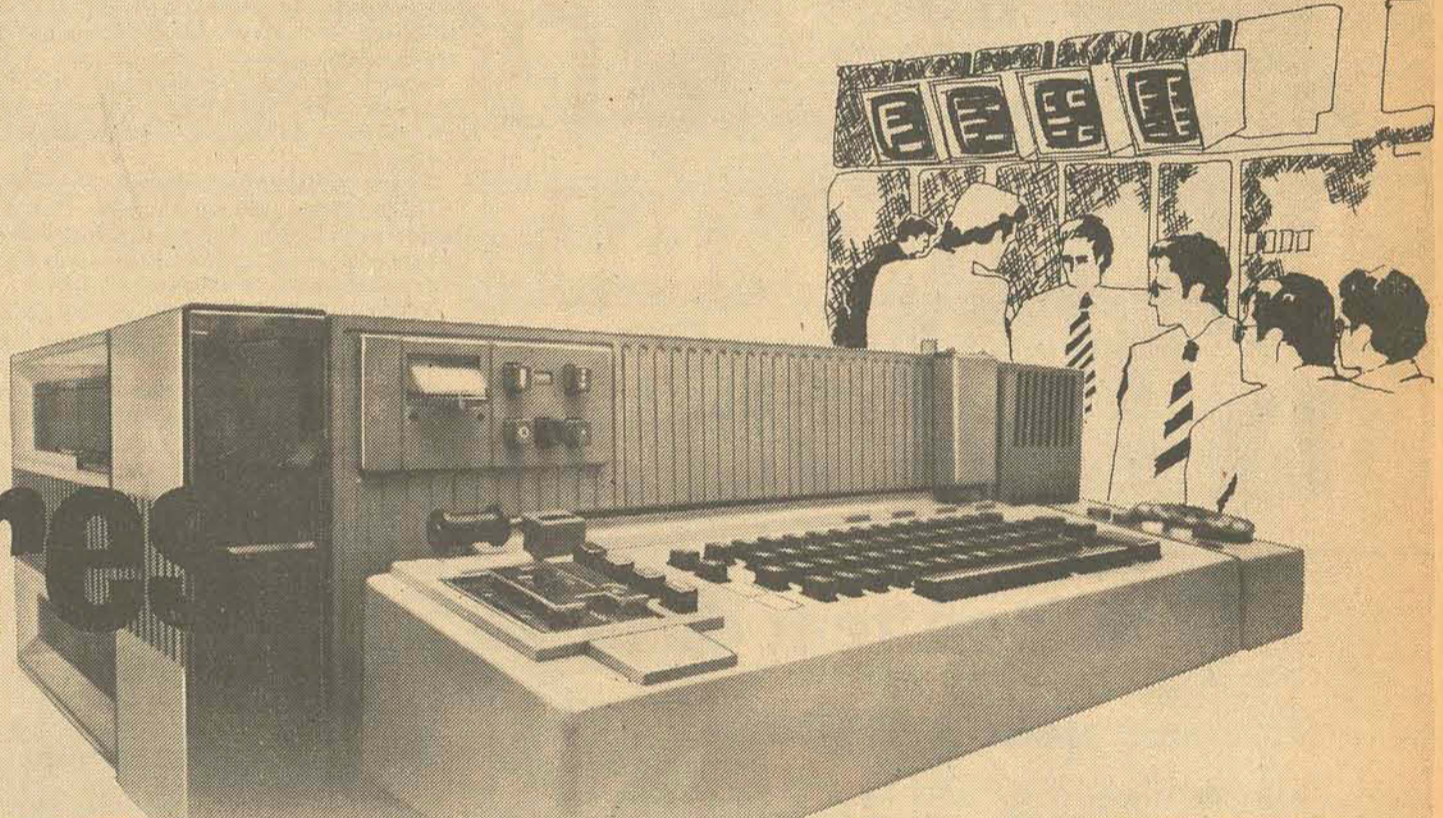

A EMBRATEL e a BOLSA DE VALORES DE SÃO PAULO, uniram a mais sofisticada tecnologia em comunicação e eletrônica, com o objetivo de integrar todo o Brasil em mais um setor essencial ao desenvolvimento do país - o mercado de ações.

Agora, seu telex está diretamente ligado ao Banco de Dados do computador da Bolsa de Valores de São Paulo. Resultado: Você tem na hora, "ao vivo", informações

completas sobre o comportamento do mercado acionário, dados, números, resumo do pregão, índice Bovespa, volumes negociados, enfim, toda a massa de informações que alimenta continuamente a memória do computador da Bolsa de Valores de São Paulo.

A partir de agora, os investidores de todo o Brasil podem ter um conhecimento imediato de tudo o que se passa no mercado acionário. O que possibilita investimentos oportunos, ágeis e mais seguros.

Mas não é apenas o investidor que se beneficia deste novo

serviço. Com a intensificação dos negócios, também a empresa privada nacional se beneficia, se fortalece e se capitaliza.

E o mais importante de tudo: o Brasil integra mais sua economia, interioriza o progresso e passo a passo, vai superando as desigualdades regionais, democratizando o capital, chegando ao desenvolvimento pleno.

BASTA DISCAR 011-21458 NO SEU TELEX PARA SABER TUDO SOBRE A BOLSA.

1. Resumo do pregão da BVSP
2. Índice Bovespa
3. Maiores oscilações do mercado
4. Dez ações mais negociadas a termo
5. Última posição de ações
6. Volumes negociados
7. Dez ações mais negociadas à vista
8. Código de ações
9. Dados gerais da ação
10. Ofertas à vista da ação
11. Dados diversos da S.A.
12. Proventos da ação
13. Últimos negócios de ações
14. Informações gerais da corretora.



BOLSA DE VALORES DE SÃO PAULO

CRISE

Szpoganicz deixou o Figueirense



O presidente foi o primeiro. A torcida quer que outros diretores também deixem o clube.

As alterações profundas no Figueirense, anunciadas no final da goleada de domingo, contra o Comerciário, não acontecerão apenas no elenco de jogadores. Ontem, o presidente Newton Szpoganicz entrou com um pedido de licença por tempo indeterminado provavelmente até a nova eleição que, de acordo com a mudança dos estatutos que será apresentada pela atual diretoria, será realizada no final deste ano.

Szpoganicz disse que a razão de sua licença está ligada a problemas de saúde e compromissos particulares, sem entrar em maiores detalhes. Há muito tempo, o presidente tinha o desejo de abandonar o cargo tendo, inclusive, inspirado a alteração nos estatutos, antecipando a eleição da diretoria e, consequentemente, o término de seu mandato.

O pedido de licença foi apresentado numa reunião de diretoria, realizada na noite de ontem, e será enviado ao Conselho Deliberativo. Assumirá no lugar de Szpoganicz o vice-presidente, Waldir Vieira, conforme indicação da diretoria. É possível, segundo declarou o presidente que entra em licença, que o Conselho possa indicar um outro ocupante para o cargo.

Newton Szpoganicz declarou também que na reunião de diretoria, além do assunto de sua licença, foi tratada "a grande reforma" no Figueirense "que, se Deus quiser, vai dar certo". Até ontem à noite, o único dirigente a colocar o cargo a disposição foi o presidente Newton Szpoganicz, embora estivesse havendo muita pressão, por parte de conselheiros, para que outros dirigentes também abandonassem seus cargos.

De outra parte, o técnico Antônio Clemente, ontem à tarde, assegurou que em momento algum pensou em deixar o Figueirense. "Até agora não pensei nisso. Quem falou alguma coisa deve ter escutado mal".

Durante o dia de hoje, o Figueirense dará sequência a renovação que pretende fazer em seu elenco, depois de consultar a CBD sobre a contratação de novos jogadores para disputar a melhor de três com o Avaí. O Comercial de Ribeirão Preto, que conseguiu licença junto à CBD para contratar novos jogadores visando uma disputa idêntica com o Botafogo, está numa situação diferente da do Figueirense em relação aos cartames estaduais.

o campeonato paulista encontra-se ainda em fase constitutiva, enquanto que a Federação Catarinense há havia encerrado o registro de atletas.

No entanto, se o Figueirense conseguir liberação para contratar novos jogadores, a reformulação no elenco começará imediato e, se as pretensões do técnico forem atendidas, serão poucos os integrantes do atual que permanecerão no clube.

A diretoria do Figueirense, além de superar os problemas políticos e administrativos, ainda tem que enfrentar os aspectos financeiros consequentes destas transações.

Agora, foi Mazinho que rescindiu



Depois de Moacir e Juti, Mazinho pediu para ir embora.

Antecipando-se a decisão da diretoria que possivelmente localizará seu passe à venda, o ponteiro direito Mazinho apresentou, ontem à tarde, seu pedido de rescisão de contrato. O jogador está insatisfeito com a atual fase técnica que está atravessando e não deseja mais permanecer no clube.

Mazinho procurou primeiro o técnico Antônio Clemente que não colocou obstáculos para a sua saída. Depois, o jogador foi falar com o vice de futebol, Luis Carlos Bezerra, para comunicar a sua decisão.

O passe de Mazinho pertence ao Figueirense tendo custado, no início do ano, 250 mil cruzeiros. Dias depois, de ter sido adquirido ao Santos, o clube, segundo disse Bezerra, na época, recebeu uma proposta do Fluminense, de 600 mil, para negociá-lo, mas não aceitou o negócio.

O técnico Antônio Clemente, que concordou com a saída de Mazinho, disse que o jogador não estava bem e tinha caído no desagrado da torcida.

Agora, o Figueirense e o jogador terão que encontrar um clube interessado em adquirir seu passe.

O jogador Mujica, que tinha viajado há mais de uma semana, se apresentou ontem ao supervisor Cláudio Wagner. Provavelmente o zagueiro seja o segundo jogador a deixar o Figueirense, nesta fase de renovação.

Emilson tem dúvidas para escalar Avaí no primeiro jogo

Disposto a aguardar a marcação de data para a primeira partida do Avaí pelo pentagonal, o treinador Emilson Pessanha, ontem à tarde, preferiu elogiar mais as qualidades do time que jogou domingo contra o Internacional em Lages, a tecer qualquer comentário sobre a possível formação que terá que esboçar para as finais.

De qualquer forma, é certo, para a primeira partida da fase final, o treinador terá dúvidas para escalar seu time. E entre os problemas para resolver, estão a escalção de um ponta esquerda para substituir Lico, que deve ser julgado à noite no TJD, e a possível confirmação de Chico Botelho ou Marcos (se estiver recuperado) para a posição de Veneza, que se não renovar contrato nos próximos dias, não deverá jogar.

Veneza, porém, começa a decidir sua renovação hoje, já que ontem à noite, durante a reunião da direção na sede administrativa, recebeu a contra proposta oficial do clube. E se a partida de estreia no pentagonal ocorrer depois do término do contrato, que termina quinta-feira, ele afirma que não pretende atuar.

Mas com a partida sendo jogada no domingo, ficará mais garantida a escolha de um substituto para o técnico Emilson Pessanha, pois dois jogadores de defesa que estão ainda sob os cuidados dos médicos do clube deverão estar recuperados; o zagueiro Marcos ainda tem a perna direita inchada devido uma infecção causada por um corte na panturrilha, enquanto Souza, já curado da distensão muscular que o afastou da equipe, hoje começa treinamentos físicos de maior intensidade. Ambos deverão ter boas condições para substituir Veneza até domingo, se houver necessidade.

Outros jogadores que estão em tratamento médico são Balduino, Lico e Maneca. Desses, Balduino e Lico não chegam a preocupar, pois seus problemas não são graves. Ontem eles fizeram tratamentos com os massagistas Freitas e Hamilton, mas hoje, provavelmente, estarão voltando aos treinos. E, Maneca, que está sem treinar desde a segunda fase do campeonato por problemas nos meniscos, poderá ter sua situação finalmente decidida hoje, sendo provável que se submeta a intervenção cirúrgica nos próximos dias.



Veneza, sem contrato, um dos problemas do treinador

PENTAGONAL

Avai começa em Criciúma amanhã

O pentagonal tem sua primeira rodada amanhã, com um jogo à tarde em Criciúma, entre Comerciário e Avaí, e um à noite, entre Joinville e Chapecoense, folgando o Paysandu. Isto ficou decidido no sorteio da tabela, realizado ontem à noite na sede da Federação Catarinense, com a presença dos representantes de clubes, de Heitor Pasqualotto e Pedro Lopes.

José Pereira Sagaz representou o Joinville, Manir Sarquis a Chapecoense, Osvaldo de Souza o Comerciário e Luis Carlos Espindola o Avaí. Marco Aurélio Ramos Krieger, que apresentaria o Paysandu, foi chamado a Brusque por doença na família.

A fórmula com a distribuição de números dos cinco clubes, foi apresentada pela Chapecoense e aprovada por todos, por ter sido considerada a mais viável. Ao Joinville coube o número 1, 2 à Chapecoense, 3 ao Comerciário, 4 ao Avaí e 5 ao Paysandu.

Efetuada o sorteio, ficou assim a tabela do pentagonal, cujo término está previsto para dois de outubro:

1ª rodada, amanhã - Joinville x Chapecoense, Comerciário x Avaí;
 2ª rodada - 4/9 - Chapecoense x Comerciário; Paysandu x Joinville;
 3ª rodada - 7/9 - Comerciário x Paysandu; Avaí x Chapecoense;
 4ª rodada - 11/9 - Joinville x Comerciário; Paysandu x Avaí;
 5ª rodada - 14/9 - Avaí x Joinville; Chapecoense x Paysandu.

Os árbitros para o pentagonal serão escolhidos de todo o quadro da Federação, sem que haja uma seleção dos melhores. Pedro Lopes, diretor técnico da entidade, disse ontem que a escala continuará sendo feita da mesma forma que vinha sendo feita nas fases de classificação.

Quanto ao protesto do Comerciário, que será julgado hoje à noite pelo TJD, Pedro Lopes disse não haver problema para o pentagonal. "Se o jogo com o Internacional for anulado, será disputado novamente, na folga do Comerciário, pois ele não influirá na classificação".

O único problema que pode acontecer se o Comerciário jogar novamente com o Inter e vencer, é o Joinville perder o ponto de vantagem no pentagonal. "Mas para isto não faltará recurso", lembrou José Pereira Sagaz, do Joinville.

TJD pode retardar pentagonal

O processo interposto pelo Comerciário contra o Internacional — será julgado esta noite pelo Tribunal de Justiça Desportiva da Federação Catarinense de Futebol —, poderá modificar a posição de classificação para o pentagonal final, no caso, com o Joinville perdendo o ponto que leva de vantagem por ter sido o vencedor de duas fases.

Alega o time de Criciúma, que no seu jogo contra o Inter, realizado dia 6 de julho, pela quarta rodada do retorno, em Lages, o adversário colocou o jogador Pedro Moraes em condição irregular, já que ele pertencia ao Pratesense, de Nova Prata e tinha registro na Federação Gaúcha de Futebol.

Para o advogado do Comerciário, Jaci Casagrande, o jogador teria que cumprir estágio de 90 dias (se tivesse participado do campeonato gaúcho) ou 180 dias (caso contrário) e, portanto, não poderia jogar pelo Inter nem tão pouco ser registrado na FCF "neste caso, o jogador está com dois registros, e isto é ilegal".

Deseja Casagrande, conforme protesto bem documentado, o ganho dos pontos (o Intervencido de 1 a 0), ou na pior das hipóteses, a anulação da partida, que, no caso, implicará no retardamento do início do pentagonal.

Se o Comerciário ganhar os pontos da partida, passará para 24 pontos, junto com o Joinville, mas ficará em primeiro lugar pelo primeiro critério de desempate: número de vitórias. O Comerciário passaria para 10, contra 8 do Joinville.

Carnaval. Era o Comerciário chegando

Criciúma (Sucursal) — Um grande carnaval esperou a delegação do Comerciário na noite de domingo no trevo da BR-101 em comemoração a classificação ao pentagonal. Cerca de 300 carros participaram de uma passeata que iniciou no trevo, e terminou no estádio Heriberto Hulise, onde foi realizado um carnaval, que se prolongou até o final da noite.

Aderlei Porto, em seu escritório, afirmou — "tudo que vier agora é lucro. Nossa maior pretensão era a classificação o que foi conseguido. Até sexta-feira deveremos fixar o prêmio aos jogadores, que poderá chegar a 4 mil cruzeiros". O prêmio será dado por participação "o que jogou mais partidas ganha um prêmio maior" frisou o dirigente.

Eles também confirmaram o interesse do Figueirense nos jogadores Serginho, Lucio, Taquito, Serrano e Ademir para as disputas do campeonato nacional — "mas nós não vamos tomar nenhuma decisão antes de encerrar o campeonato, e mesmo depois nenhum jogador deverá ser negociado, pois pensamos apenas em reforçar a equipe para o campeonato de 78."

Ontem um representante da Federação Catarinense de Futebol solicitou ao Comerciário que retirasse o protesto interposto contra o Internacional de Lages, e deverá ser julgado hoje o que não foi aceito — "nossa intenção é que todos times comecem o pentagonal com zero pontos. Se ganharmos os dois pontos do time de Lages, venceremos a Chave H, e todos os times ficarão iguais. Isto não beneficia apenas o Comerciário, mas também o Paysandu, Chapecoense e Avaí. No entanto, se conseguir resultado positivo neste protesto contra o Internacional, retiraremos aquela impetração contra o Avaí, para provar que não queremos tumultuar o campeonato", completou o vice-presidente Aderlei Porto.

Paysandu: festas e problemas

Brusque (Sucursal) — Com a classificação para o pentagonal assegurada contra o Palmitos no domingo, o ambiente na sede do Paysandu ontem, era de festa. Os torcedores prolongaram as festividades começadas após o jogo de domingo, os jogadores estavam muito satisfeitos com o anúncio de um prêmio de 4 mil cruzeiros pela direção. Mas os dirigentes estão agora preocupados, pois vários titulares da equipe devem ter seus contratos terminados nos próximos dias.

O ponteiro esquerdo João Carlos, é no momento o caso mais grave; foi emprestado pelo Avaí no começo do campeonato e, seu contrato termina dia 13 de setembro, durante o pentagonal. Além disso, o Avaí está interessado que o jogador retorne à Florianópolis para ser aproveitado, não havendo perspectivas de renovação de seu passe para novo empréstimo.

Além dele, Mauro, Almir e Haroldo também terão seus contratos expirados durante o pentagonal. Mauro, centroavante, não está disposto a renovar contrato, pois inte-

Renaux dispensou 6. Por enquanto

Brusque (Sucursal) — No Carlos Renaux, começou ontem o que a torcida do Paysandu está denominando de "operação pente fino". Além de Ademir e Jaico, que já tinham solicitado rescisão, mais seis jogadores procuraram a direção do clube para acertos de contas e, de imediato, foram dispensados.

Na lista estão o goleiro Ronaldo e o meio Afonso, que devem voltar a Goiás nos próximos dias, Adelmo e Nilton Gomes, atacantes que retornarão ao Rio de Janeiro, o ponta Luis Carlos que retornará à Erechim (RS), e o meia Paulo Sérgio, que diz ter propostas do Paysandu e do Figueirense. Todos rescindiriam amigavelmente, e até o final da semana deverão receber as quantias que os dirigentes ficaram de lhes pagar.

Com as dispensas, as atividades futebolísticas do clube devem agora restringirem-se a planos futuros. O próprio quadrangular que a direção pensava em promover, com as participações de Marclio Dias, Palmeiras e Juventus de Rio do Sul, deverá ser esquecido, pois caso houvessem os acertos necessários para a empreitada, a equipe seria formada apenas por juvenis.

O treinador Auro Manilverne, por sua vez, está nos planos futuros, garantem os dirigentes. Estes

querem a paralização do futebol profissional em 1978, com o atual técnico permanecendo no clube para armar um time à base de juvenis para 1979, quando o Renaux pretende disputar novamente o campeonato, já com seu estádio remodelado. Mas todos esses planos só poderão ser colocados em prática com a atual direção do clube sendo reeleita. E a data para a nova escolha de direção, até o momento, está confirmada apenas para o mês de novembro.

COMUNICAÇÃO

"O FIGUEIRENSE FUTEBOL CLUBE, por decisão de seu Conselho Administrativo, em reunião realizada em sua sede, no dia 22/08/77, comunica a seus associados que, visando o estabelecimento de novas medidas de ordem administrativa, fica suspenso, a partir de 1º de setembro do corrente ano, o pagamento de CARNEIS DE MENSALIDADE na rede bancária desta Capital, podendo o débito ser saldado na Secretaria do Clube, à Rua Olavo Bilac, S/N - Estreito - de segunda a sábado em horário comercial".

A Diretoria

Il - Certos de contarmos com sua efetiva colaboração aproveitamos a oportunidade para renovarmos nossos protestos de consideração e estima.

JOSÉ NEWTON SZPOGANICZ
PRESIDENTE DO C.A.

COMUNICADO

A Diretoria do Avaí F.C. comunica aos colaboradores da Campanha de Atualização Salarial que o ganhador do brinde foi o Sr. Arlindo Isaac da Costa - Rua Francisco Tolentino, 15. Aproveita a oportunidade para agradecer a todos pela colaboração.

A DIRETORIA



Leia e divulgue
"O ESTADO"

NÃO É UM GOL DE OUTRO TIME QUE VAI FAZER VOCÊ MUDAR DE IDÉIA.

COCA COLA, PRESENTE EM TODOS OS MOMENTOS DA VIDA DA GENTE.



Isso é qu...

Genética vegetal, o novo projeto que Furb vai implantar

Blumenau (Sucursal) — A Fundação Educacional da Região de Blumenau em convênio com a Universidade Federal do Rio Grande do Sul, poderá iniciar, este ano, o desenvolvimento de um projeto de pesquisa em genética vegetal, que aproveitará o terreno e as instalações, doadas pela Cia. Souza Cruz à Furb, localizadas em Poço Grande, município de Gaspar, às margens da rodovia Jorge Lacerda, segundo a decisão aprovada no último dia 21 de junho pelo Conselho Universitário.

A primeira opção para o aproveitamento desta área era no sentido da implantação de uma Escola Técnica de Agropecuária, destinada a formar técnicos em nível de segundo grau, além de ministrar outros cursos de treinamento de interesse para o setor. Como este projeto, encaminhado a várias entidades também interessadas em seu desenvolvimento, ainda não recebeu a aprovação dos órgãos competentes, "viu-se na contingência de redimensionar a destinação da área" e utilizá-la para o projeto de pesquisa em genética vegetal, em convênio com UFRGS e para a instalação de uma estação de pesquisas da ionosfera, em convênio com o Centro Tecnológico Aeroespacial (CTA), órgão do Ministério da Aeronáutica. Além disso, a FURB pretende aproveitar parte da área do imóvel de Gaspar para um programa recreativo e de lazer.

GENÉTICA VEGETAL

A celebração de um convênio para a realização de pesquisas em genética vegetal, segundo o professor Aloir Arno Spengler, chefe do Gabinete da Reitoria, "é de altíssimo interesse e vem de encontro a antigos anseios dos professores do Departamento de Ciências Naturais da FURB". Este Departamento já tem vários de seus professores especializados, na área específica de genética, através de cursos de aperfeiçoamento e especialização oferecidos na FURB a partir de janeiro do ano passado e recentemente concluídos.

Tais cursos foram promovidos pela Acafe e patrocinados pela Capes/Procapis e Secretaria da Educação e Cultura. O apoio didático-pedagógico veio justamente do programa de pós-graduação em genética da UFRGS. Os docentes do Departamento de Ciências Naturais da FURB, que já vem desenvolvendo pesquisas na área de Zoologia, procurarão agora, usufruindo as facilidades que lhes serão concedidas pelo convênio entre as duas instituições, em termos de estágio, implementar pesquisas de melhoramento de vegetais. Neste sentido, será utilizada a área experimental de Gaspar, além dos laboratórios já montados na FURB.

PESQUISAS IONOSFÉRICAS

O reitor Ignácio Ricken seguiu, ontem, para São José dos Campos, onde buscará junto aos dirigentes do Centro Técnico Aeroespacial (CTA) e do Instituto Tecnológico da Aeronáutica (ITA) definir detalhes relativos aos treinamentos, estágios e programas que estes dois órgãos do Ministério da Aeronáutica irão oferecer a alunos e professores da FURB na estação de pesquisas da Ionosfera que está sendo implantada no mesmo terreno em Gaspar.

Após os contatos em São José dos Campos, o reitor da Furb, atendendo a convite formulado pelo CTA, viajará a Natal, Rio Grande do Norte, para visitar as instalações da base de lançamentos de "barreira do inferno", onde participará, de primeiro a 9 de setembro, como convidado especial, do programa de lançamento dos foguetes "Sonda 1" e "Sonda 2".

Rateio do ICM para 1978 é baixo e 22 municípios interpõem recurso

Porque apresentou crescimento, o município de Modelo não recorreu como os demais.

Chapecó (Sucursal) — Vinte e dois, dos vinte e três municípios que compõem a micro-região Oeste do Estado interpuseram recurso contestatório contra a fixação dos novos índices de rateio do ICM para 1978, recentemente divulgado pela Secretaria da Fazenda do Estado.

A medida dos prefeitos oestinos é consequência do "violento decréscimo que a região sofreu, na averiguação do movimento econômico de 1977". O secretário da Amosc, Ernido Migliorini lembrou que em 1971, o oeste representava 36% do movimento econômico de Santa Catarina e hoje representa apenas

9,78%. Migliorini lembrou que a micro-região caracterizou-se por uma economia essencialmente agrícola, lamentando que "as maiores fatias do bolo", fiquem com as regiões mais industrializadas, como Joinville e Blumenau. "A industrialização seria a solução econômica para resolver o impasse, já que tem se registrado nos últimos tempos, um aumento evolutivo do movimento econômico, mas em termos de índice não houve o devido crescimento.

— Os municípios pequenos vem perdendo ano a ano a substância quanto a participação nos índices de rateio do ICM, e em

consequência as rendas não tem sido relevantes, uma vez que, em sua maioria são, pequenos e essencialmente agrícolas".

"NÃO CORRESPONDE"

Na última assembleia geral da Associação dos Municípios do Oeste de Santa Catarina, o secretário do Oeste, João Valente Paganella, acentuou a "discrepância" existente entre o crescimento regional e o estadual:

— Enquanto nos últimos três anos, Santa Catarina evoluiu 34%, o Oeste, em igual período cresceu apenas 11%. Paganella salientou que enquanto o governo destina 10% de

seu orçamento para investimentos em obras e serviços no Oeste, a região representa apenas 4% da receita estatal.

O secretário não acredita numa solução, a partir da modificação do sistema de distribuição do ICM. Para ele, somente uma industrialização ou comercialização acentuada, aliada a um aumento considerável da produção agrícola, solucionaria o problema.

INVIÁVEL

Para o secretário da Agricultura, Victor Fontana, porém, a solução para o problema é eminentemente econômica, afastada

de qualquer alteração de ordem estrutural ou organizacional porque "inexiste matéria prima no oeste para justificar uma rede industrial".

Os únicos três municípios, que apresentaram crescimento de índice foram Modelo (26,70% — o único que não interpôs o recurso), São Carlos (4,3%) e São Lourenço do Oeste (1,68%). Dos 23 municípios que compõem a micro-região, os que apresentaram maiores decréscimos com relação ao índice de crescimento foram Palmitos com — 17,58%, Chapecó com — 7% e Águas de Chapecó com — 2,26%.

Por outro lado, a evolu-

ção do movimento econômico no Oeste embora bastante acentuada (50% em relação ao ano passado na média regional) não correspondeu ao aumento do índice de participação no rateio anual, sendo este o motivo que levou os municípios a interpor o recurso.

Os municípios reclamantes são: Abelardo Luz, Águas de Chapecó, Caibi, Campo Erê, Caxambú do Sul, Chapecó, Coronel Freitas, Cunha Porã, Fajal dos Guedes, Galvão, Maravilha, Nova Erechim, Palmitos, Pinhalzinho, Quilombo, São Carlos, São Domingos, São Lourenço do Oeste, Saudades, Varzeão, Xanxerê e Xaxim.

Os donos da Panatlântica não têm empregados. Eles mesmos fazem todo serviço.

É escuro ainda, quando abre o portão da Panatlântica e quatrocentos homens ocupam as salas e os pavilhões, ligam as máquinas e movimentam a indústria.

Quando amanhece, está pronta uma parte das seis mil toneladas de aço laminado e beneficiado que a Panatlântica produz mensalmente. Estes homens são os primeiros a chegar e os últimos a sair e se alguém é responsável pelo crescimento da Panatlântica, não resta a menor dúvida de que são eles.

Em compensação, a Panatlântica é responsável por uma porção de coisas boas que acontecem para estes homens. A maior, seguramente, é o fato deles terem participação acionária na empresa; setenta e seis por cento do pessoal que trabalha na Panatlântica pode ser considerado dono desta indústria. Ou seja, nove por cento do capital da empresa pertence a estas pessoas.

A Panatlântica opera em seu Centro de Serviços, com decapagem, oleamento, relaminação, recozimento, aplainamento, corte transversal e longitudinal, perfilação e beneficiamento para terceiros, além de distribuir ferro e aço. É um trabalho duro mas tem retorno e é reconhecido; a Panatlântica faz cursos permanentes de atualização e formação profissional para o pessoal. Com seus clientes e fornecedores,

a Panatlântica adotou a mesma política de participação acionária. Duzentos e quinze dos seus dois mil e tantos clientes têm vinte por cento do capital da empresa. Por isso, é impossível imaginar a Panatlântica perdendo um cliente ou um fornecedor.

Moral da estória: "Aos olhos dos donos, a empresa cresce."

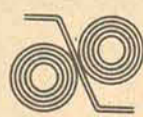

**ACOS LAMINADOS
PANATLÂNTICA S.A.**
Gravatá - Dist. Ind. RS/Joinville - SC

SAUDAÇÃO.

Para saudar outro motorista na estrada é assim: mão aberta desce da direita para a esquerda. À noite, uma pequena buzina. Na estrada é assim que a gente se entende.



PROMOÇÃO

Com um abraço de seu amigo carreteiro.

AGRADECIMENTO E MISSA DE 7º DIA

Viúva Luiza Gouvêa Füllgraf, filhos Carlos, Cláudio, Cesar e Ciro, noras e netos de

OTTO ALEXANDRE FÜLLGRAF (Alex)

profundamente sensibilizados, agradecem a todos aqueles que, pessoalmente ou por qualquer outro meio, expressaram sua manifestação de pesar pela perda deste ente querido e convidam para a missa de 7º Dia, que será celebrada na Capela do Divino Espírito Santo (Praça Getúlio Vargas) hoje, às 19 horas.

Florianópolis, 30 de agosto de 1977

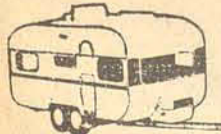

SUL-TRAILER

Revendedor autorizado para Santa Catarina e Paraná
VENDE - TROCA - COMPRA - FINANCIAMENTO TRAILERS, Motor
Homes - REBOQUES
PEÇAS - ACESSÓRIOS - ASSISTÊNCIA TÉCNICA
FLORIANÓPOLIS - Fulvio Aducci, 640 - Fone: 44-3678 -
Estreito

CURITIBA - Rua Mal. Floriano, 6933

REGISTRO

Das Sucursais e Correspondentes

ORLANDO ORFEI

Blumenau — Depois de alcançar amplo sucesso em Blumenau, o Festival Mundial do Circo, apresentado por Orlando Orfei encerrou seus shows no sábado e ontem deveria se deslocar para Florianópolis, onde se instalará na Praça da Bandeira, para uma temporada de 10 dias. Orgulhoso e satisfeito, Orlando Orfei garantiu que Blumenau sempre estará no seu roteiro, pois é uma das poucas cidades com menos de 500 mil habitantes onde a receptividade sempre foi grande. De Florianópolis, Orfei se deslocará para Porto Alegre, depois Argentina. Ao Brasil retornará em janeiro do próximo ano.

GUGLIELMI

Criciúma — O ex-deputado estadual Antonio Guglielmi Sobrinho foi lembrado em reunião da Câmara de Vereadores desta cidade, na última quinta-feira. Seu filho, Antonio José Guglielmi, vereador e secretário da Câmara, leu um discurso sobre a vida de seu pai, que faleceu no dia 26 de agosto de 1967. A Câmara o homenageou pelo 10º aniversário de sua morte.

SUPERMERCADO

São Miguel do Oeste — A Cooperativa São Miguel, em convênio com a Cobal, inaugurou no sábado o mais moderno supermercado de São Miguel do Oeste, o "Superoeste", na rua Waldemar Rangrab s/n, integrante da Cadeia Voluntária de Supermercados. O estabelecimento iniciou suas atividades no domingo.

ELEIÇÕES

Blumenau — Em eleições realizadas na semana passada nas salas de aula do Colégio Franciscano Santo Antonio, foram eleitas as mesas diretoras para as duas seções da Academia de Monte Alverne, casa de oratória com 18 anos de existência. Os resultados da Academia Senior foram os seguintes: presidente, Celso Carlos Buglione Filho; vice, Paulo Roberto Carneiro; secretário, Luiz Carlos Nemetz; tesoureiro, Eunildo Rebelo e bibliotecário Josuarte Klemz Nunes.

Na Academia Senior ficou assim a chapa vencedora: presidente, Oswaldo Malheiros Junior; vice, Rubens Dorow; secretário, Einstein Roberto Louro; tesoureiro, Sílvia Soutinho, Bibliotecário, Caio Serge Zwicker.

OPERÁRIO PADRÃO

Lages — O funcionário José Cirino de Oliveira, pertencente ao quadro da "Olinkraft Celulose e Papel Ltda", desde 1958, foi escolhido o "Operário Padrão de 1977", em Lages, pela agência local do Sesi, Serviço Social da Indústria. José Cirino — que ocupa atualmente a função de coordenador de manutenção elétrica — representará Lages no concurso de âmbito estadual.

CALÇAMENTO

Itajaí — A Codesi — Companhia de Desenvolvimento e Urbanização de Itajaí, empresa ligada à Prefeitura Municipal de Itajaí, deverá entregar ainda este ano mais 15 vias públicas calçadas. Na quinta-feira passada foram iniciados os trabalhos de calçamento da Avenida Getúlio Vargas. Será iniciada também a abertura de galeria a céu aberto, cortando o bairro São Judas Tadeu, desde a rua Jacob Ardigo até o Rio Itajaí-Mirim.

APAE

Curitiba — A Associação de Pais e Amigos dos Excepcionais de Curitiba já recebeu e está funcionando em sua nova sede: um estabelecimento de 400 metros quadrados, construído pelo Lions Clube Centro em sua área de terras de 15 mil metros quadrados que fora doada pela Prefeitura Municipal.

ARBORIZAÇÃO

Coronel Freitas — Um centro comunitário para servir de salão de festas, reuniões, cinema e escola, é o que a paróquia de São José, na cidade de Coronel Freitas vai construir, aplicando recursos de Cr\$ 2 milhões.

O pároco e padre Cláudio Bonemann acha viável a idéia porque este centro comunitário permitirá a centralização, além das previstas, de outras festividades e acontecimentos, como casamentos, cursos para adultos, aulas de catequese, reuniões com agricultores e sessões periódicas de cinema. A obra será custeada pelo "Adveniat", organismo com sede na Alemanha e por donativos da comunidade.

CENTRO COMUNITÁRIO

Chapecó — Duas mil roseiras e 1.233 árvores ornamentais foram plantadas em Chapecó pela Secretaria de Urbanismo e Meio Ambiente, com a intenção de melhorar o aspecto da cidade. A maior concentração de árvores foi plantada no acesso à BR-282 e as roseiras nas praças públicas da cidade.

SEMANA DA PÁTRIA

Galvão — Pela primeira vez em sua história, o município de Galvão pretende dar todo o destaque possível para as comemorações relativas à Semana da Pátria. Uma novidade neste ano será a participação de todos os escolares do município. O prefeito Henrique Zilio já equipou a fanfara principal. No próximo dia 3 será recebido o fogo simbólico e a apresentação oficial da fanfara. No dia 4, uma "rodada de chimarrão", em homenagem ao tradicionalismo e no dia 7 está reservado o atrativo principal da Semana. Pela ordem, haverá toque de alvarada, hasteamento de bandeiras, missa campal, desfile de estudantes, carros alegóricos, poesias e discursos, entrega de certificados de dispensa de incorporação militar, ginástica e outras promoções.

PESQUISA

Takazi Ishi, pesquisador da Estação Experimental de Itajaí da Embrapa/Embrapa, já está no Japão e lá ficará por 3 meses, participando de um curso sobre a cultura do arroz promovido pela "Kaigai Kenshu Kyokai", organização subvencionada pelo governo japonês e entidades privadas visando o desenvolvimento e o intercâmbio cultural em diversas áreas econômicas. Takazi desenvolve atualmente subprojetos de pesquisa sobre defensivos agrícolas na cultura do arroz.

Amures prepara 22 teses para o Quinto Congresso Estadual de Vereadores

Lages (Sucursal) — A instalação de uma escola superior de agronomia, construção urgente de câmaras frias para a estocagem da produção de maçãs e outras colheitas frutícolas da região, além da ampliação da rede de eletrificação rural e liberação de verbas para a construção da BR-282, são algumas das 22 teses reivindicatórias, a serem apresentadas pela representação da associação dos municípios da micro região serrana — Amures, no quinto congresso estadual de vereadores, que se realizará em setembro — em data ainda não definida, na cidade de Joazeira.

Essas teses foram analisadas e aprovadas no último sábado, durante a sessão plenária do primeiro encontro de vereadores da micro-região da Amures, realizado em Lages, em obediência a dispositivo estatutário da união dos vereadores de Santa Catarina — Uvesc. Deste encontro participaram vereadores dos municípios de Anita Garibaldi, Alfredo Wagner, Bom Jardim da Serra, Bom Retiro, Campo Belo do Sul, Lages, Ponte Alta, São José do Cerrito, São Joaquim e Urubici. Na oportunidade, foi eleito o vereador Antonio Paulo Remor (Arena), presidente da Câmara de São Joaquim, como o representante efetivo da micro-região junto à Uvesc, surpreendendo a expectativa que dava como sendo o provável escolhido, o presidente da Câmara de Lages, Carlos Camargo Vieira.

CAMARAS FRIAS
A principal reivindicação dos dez municípios da micro-região serrana, além de Campos Novos e Curitiba, refere-se à necessidade urgente de a construção de câmaras frias para estocagem da safra de maçãs e outras frutas de clima temperado.

Justificando a tese, os vereadores de Lages de ambas as bancadas — que a apresentaram em conjunto — consideram a fase de transição por que passa a região dos campos de Lages no campo da agropecuária, com o rápido desenvolvimento da cultura de frutas, especialmente de macieiras. Segundo um dos vereadores, o habitante rural e mesmo o urbano dos campos de Lages atravessa uma fase de transi-

ção de pecuaristas e madeireiros para agricultores, notadamente fruticultores.

Atualmente, os 528 fruticultores residentes na micro-região e nos municípios de Campos Novos e Curitiba — pertencentes ao círculo do frio — produzem uma média de aproximadamente 6 mil toneladas de maçãs anualmente. Enquanto isso, a previsão para o próximo ano consiste na implantação de pelo menos, mais 63 pomares com um total aproximado de 300 mil árvores, o que — considerando-se estabelecido o número de produtores, deverá produzir em 1985, cerca de 71 mil e 500 toneladas, apenas de maçãs. O documento da Câmara de Lages, prevê ainda, textualmente que, "toda a produção desses municípios terá problemas de comercialização nos anos futuros".

ESCOLA

Devido ao alto índice de habitantes rurais que se dedicam às atividades essencialmente agro-pecuárias em todo o planalto de Santa Catarina, a Câmara de Lages, reivindica a instalação de uma escola superior de agronomia, que, juntamente com a Escola Superior de Medicina Veterinária — Esmeve, formaria um suporte educacional de nível superior para a economia rural do interior do Estado.

O texto inicial da moção referia-se à "criação e instalação" da escola. Entretanto, foi modificada somente para "instalação" pois, segundo a vereadora Teresinha Fornari Carneiro — esposa do prefeito Dirceu Carneiro, de Lages — esta entidade educacional já está oficialmente criada há alguns anos, faltando somente a sua implantação.

Segundo informações do vereador Edézio Caon, do MDB de Lages, cerca de 40 técnicos de alto grau — com formação superior e estágios especializados no exterior — e que atualmente prestam serviço à Associação de Crédito e Assistência Rural do Estado de SC - ACARESC e à CAFASC, além das empresas Olinkraft e PCC-Papel e celulose catarinense, estariam dispostos a formarem o corpo docente da nova entidade.

LIQUINHO
Ainda a Câmara de Lages,

apresentou moção no sentido de oficial o governador Konder Reis para a intensificação do sistema de eletrificação rural no planalto, um benefício que, segundo os vereadores, somente esta região ainda não recebeu.

Ao justificar a reivindicação, esclarece a proposta que, em função do alto custo da implantação da energia elétrica no planalto, devido às grandes extensões das fazendas, os pecuaristas e agricultores da região estariam dispostos a participarem "no que diz respeito a diferença da parte econômica dos projetos".

No entanto, o vereador Edeineu Arruda, de Urubici, advertiu para o fato registrado em seu município onde 60 por cento da rede elétrica rural instalada é monofásica, quando o que realmente interessa ao ruralista é a força trifásica para a movimentação de motores, ordenhas mecânicas e outros equipamentos agropecuários. Segundo Edeineu Arruda, muitos agricultores declararam, ao ser instalada a rede monofásica que "para o fornecimento de luz nós já temos os liquinhos. O que nos precisamos é de força", acrescentou.

NACIONAL

Durante a realização do primeiro encontro de vereadores da micro-região da Amures foram apresentadas ainda, duas teses para aplicação em âmbito nacional: uma propondo ao Senado Federal, o "aumento de idade para os dependentes de segurados na previdência social" e "aumento de idade de dependentes para efeitos de recebimento de salário-família".

As duas teses foram apresentadas pelo vereador e advogado Edézio Henrique Waltrick Caon, líder do governo (MDB) na câmara de Lages. Para ele, os limites de idade de dependentes com direito ao gozo dos benefícios da Previdência Social e do salário-família, entre os trabalhadores inscritos na Previdência Social e os funcionários públicos, diferem redondamente, em favor deste último. A tese previdenciária propõe a equalização dos limites, uma vez que "todos os cidadãos são iguais perante a lei", conforme afirma o seu autor.

Construtora atrasa os pagamentos e 110 operários fazem greve

Joinville (Sucursal) — Um total de 110 trabalhadores pertencentes a seis empreiteiras que executam obras em Joinville e administradas pela construtora Real, contratada pela Comasa, entraram em greve no último sábado para protestar contra o atraso de cinco meses de salários. Ontem o delegado regional de Joinville, João Pessoa Machado, ao tomar conhecimento do fato, afirmou que irá investigar todos os acontecimentos para punir os responsáveis pelo movimento grevista, afirmando que ela é totalmente proibida no País.

Os trabalhadores em greve pertencem as seguintes empreiteiras: Hermenegildo Sbratt, Valdir João da Silva, empreiteira Doroty, João Antonio Minatti, José Inácio Dalpra a empreiteira Passo Fundo Ltda. Os proprietários e operários dessas empreiteiras afirmaram ontem que somente voltarão ao trabalho, depois que a construtora Real saldar todos os salários em atraso, afirmando que a empresa há cinco meses não realiza o pagamento integral, fornecendo apenas vales, cujos valores não ultrapassam a Cr\$ 50,00 por mês.

DRT apura discriminação racial

Joinville (Sucursal) — O delegado regional de Joinville, João Pessoa Machado afirmou ontem que após a obtenção de todos os dados necessários, irá instaurar inquérito policial para averiguar a veracidade dos fatos relacionados com prática de discriminação racial, na transportadora Mayer de Joinville, denunciada na reunião da Câmara municipal da última quinta-feira, pelo vereador e vice-líder do MDB, Celso Pereira. O delegado acrescentou ainda que a apuração dos fatos é necessária, "já que não podemos basear somente em notícias veiculadas por jornais, apesar de elas nos servirem de orientação para a instauração do inquérito".

DENÚNCIA

O autor da denúncia, o vereador Celso Pereira, havia afirmado na sessão da última quinta-feira que o "gerente da Transportadora não aceitava trabalhadores negros para os serviços de carga e descarga de caminhões". Entretanto, o gerente da empresa, Hary Mayer, depois de ameaçar colocar na cadeia, todo o vereador ou qualquer pessoa que tivesse coragem de se manifestar sobre o assunto, desmentiu a existência de racismo em sua empresa, afirmando que "na minha empresa trabalha qualquer pessoa tanto faz ser de cor amarela, azul, preta, vermelha ou branca".

Segundo ele, trabalha na transportadora Mayer, cerca de 500 pessoas de cor preta.

Os operários, os quais a maioria provém do interior, constituem famílias e já ameaçaram abandonar a construtora, caso ela não salde o pagamento dentro de cinco dias. "Tenho cinco filhos e estou com as contas do armazém atrasadas mais de seis meses", afirmou um trabalhador que não quis se identificar por temor represálias.

DEFESA

O diretor da Construtora Real, Euclides Peixer, afirmou ontem que os salários de todos os trabalhadores estão em dia e acrescentou que a greve é consequência de "um bando de desordeiros que ao invés de trabalharem, ficam estimulando os empregados a protestarem contra a empresa".

Ele acrescentou que a greve não é por atraso de pagamento e sim porque os empregados são totalmente desorganizados. "Eles pegam o dinheiro e depois aplicam em coisas superfúas, deixando os empregados na mão. Depois disso os empregados acham que nós somos os culpados. Deviam prender todos eles para aprenderem a não criticar aquilo que está sendo feito corretamente", afirmou.

"Temos - observou - até chefe de seção que é de cor. Em São Paulo, por exemplo, possuímos mais de 200 funcionários que são negros. Isto prova que não existe racismo na nossa empresa". Todavia, a prática de racismo na empresa foi constatada por três trabalhadores que afirmaram recusados na empresa por serem negros.

Amaury Lino da Silva, 30 anos e residente a rua Frontin, no bairro Iririu, um dos envolvidos, conta que na última segunda-feira, o gerente da Transportadora Mayer, havia enviado um funcionário ao mercado municipal para recrutar três elementos para trabalharem no carregamento de mercadorias. Ele acrescenta, que "quando chegamos na empresa um outro funcionário, depois de já estarmos na carroceria do caminhão, nos havia afirmado que o gerente da empresa não aceitaria negros e permitiu o ingresso no caminhão de apenas Pedro Honorato Severino, de cor branca e que havia sido convidado a trabalhar juntamente conosco. O funcionário advertiu que somente Pedro Honorato deveria ficar no caminhão, enquanto que nos deveríamos descer".

O vereador Celso Pereira, afirmou ontem que vai tentar vencer os vereadores e o presidente da Câmara Municipal, para a formação de uma comissão parlamentar de inquérito, para apurar a veracidade dos fatos.

A geração vanguardista na festa do museu

Joinville (Sucursal) — No próximo sábado o museu de arte de Joinville estará comemorando seu primeiro aniversário com abertura da exposição "Novas Tendências nas Artes Plásticas" onde serão apresentados trabalhos de dez artistas da geração vanguardista do sul do País, numa amostragem de estilo "bastante diversificado de uma interessante pesquisa em novos materiais", explicou Edson Machado, diretor do museu.

Ao comemorar seu primeiro aniversário no próximo dia 3, o museu de arte de Joinville, segundo Edson Machado, cumpriu seu objetivo de levar ao público várias promoções na área de artes plásticas, fotografia, música, literatura e cinema, além de trabalhos internos na implantação de sua sede, formação do acervo, de regimento interno e administração, realizados por uma comissão organizadora da nova entidade.

Ligado a secretaria de cultura, esporte e turismo da prefeitura, o museu conseguiu neste primeiro ano de ati-

Carlos Gomes promove 11 atrações num setembro movimentado

Blumenau (Sucursal) — A Sociedade Dramático Musical Carlos Gomes divulgou, ontem, a programação cultural do mês de setembro — uma das mais movimentadas dos últimos meses — que marca um total de 11 promoções, com destaque para a apresentação de 3 peças de teatro e os shows "Refavela", de Gilberto Gil e "Bandido", de Ney Matogrosso.

A primeira promoção do mês será sexta-feira, dia 2, com um concerto do "Trío de Porto Alegre", formado pelos músicos Telmo Paulo Jaconi (violino), Jean Jacques Pagnot (violoncelo) e Zuleika Rosa Guedes (piano). Nos dias 3 e 4, sábado e domingo, a partir das 21 horas, será apresentada a peça "orquestra de senhoritas", de Jean Anouilh, dirigida por Roberto Manghini e tendo no elenco, entre outros, os atores Ailton Muller e Clóvias Aquino.

Dia 6, o conjunto coral "Camargia Vocale", sob a regência de Telmo Locatelli, dará um concerto de músicas

folclóricas italianas, notadamente, aquelas originárias das regiões de colonização no Rio Grande do Sul e Santa Catarina. No dia 9, às 21 horas, Gilberto Gil apresentará o show "Refavela", cabendo a Darcy Villa Verde completar a semana, nos dias 10 e 11, com um recital de violão. De 12 a 17 de setembro, o teatro Carlos Gomes será a sede do XI festival de teatro amador de Santa Catarina, promovido pelo Fedesc e Furb.

Para o dia 20, uma terça-feira, está marcada a apresentação da peça "trate-me leão", com a direção Amilton Pereira, enquanto nos dias 21 e 22, o polêmico Ney Matogrosso mostrará o espetáculo "bandido". Nos dias 23 e 24, a partir das 21 horas, será apresentada a peça "Greta Garbo", quem diria acabou no Irajaí", de Fernando Mello; dia 25, haverá um concerto do "Studio de música antiga" e do coral do Teatro Carlos Gomes, cabendo às alunas da escola superior de música de Blumenau encerrar a programação do mês com um recital de flauta e piano.

vidade dinamizar ainda mais o movimento artístico da cidade, trazendo exposições de caráter educativo, promovendo debates e ciclos de cinema. Das exposições de fotografia e projeções cinematográficas formou-se o Cine Foto Clube de Joinville, com sede no próprio museu.

A mostra "Novas Tendências nas Artes Plásticas" será inaugurada às 21 horas do próximo sábado, reunindo os mais representativos artistas paranaenses com trabalhos que indistintamente mostrarão as diversas tendências atuais da arte paranaense, constituída por nomes conceituados no Brasil e exterior. Exemplo desta mostra são as formas brutas de Elvo Benito Damo, com suas esculturas em pedra e meta metal. Também a leveza das originais pesquisa em papel de Ivens Fontoura, as estranhas pedras com gravatas e suspensórios sobre-pintadas do polêmico Carlos Rettamozo, a pintura tridimensional com formas geométricas de Osmar Chromiec e a riqueza da cor no figurativo da pintura de Ruy Schmitz. Pesquisadora incansável, Estela Sandrini quebra o espaço com suas esculturas em resina de poliéster e Beatriz Tosin, num

trabalho de equilíbrio e estética, apresenta composições de alumínio entre vidros.

Marcia Simões levou para a "novas tendências nas artes plásticas" três soluções diferentes do desenho que só são comuns no surrealismo constante em suas obras místicas, assim como nos trabalhos do erótico Nelson Padrella e no inquisitor trabalho da premiada internacionalmente Isabel Bakker.

Todos os trabalhos desta mostra, segundo Edson Machado, "além de trazer maiores informações para o conhecimento de arte plástica na nossa comunidade, marca o intercâmbio entre o jovem museu de arte de Joinville e o museu de arte contemporânea do Paraná". Disse ainda que neste ano o museu pretende continuar sua atividade de ilustrar e informar artes plásticas para a comunidade principalmente no que diz respeito a arte contemporânea e de vanguarda, com apoio aos novos valores e maiores oportunidades ao artista local de expor seus trabalhos na cidade, dentro e fora do estado através de mostras organizadas.

Remor diz que Sul requer mais florestas

Criciúma (Sucursal) — O diretor regional do Departamento Nacional de Obras e Saneamento - Dnos, Aurélio Carlos Remor, esteve reunido na semana passada com o prefeito Altair Guidi, de Criciúma, e confirmou a necessidade da criação de reservas florestais nas regiões do sul do Estado, visando conter a poluição e as enchentes.

Entre as várias considerações, Carlos Remor alertou que está se desmatando exatamente as regiões de maior declividade, o que implica na maior velocidade das águas e na erosão que se verifica, impedindo que os cursos d'água tenham condições de

escoamento. "Por isso - explicou - a redragagem dos canais terá que ser efetuada periodicamente para que seja removido o material acumulado durante as cheias".

O diretor regional do Dnos assegurou, também, que é bastante grave o problema do rio Criciúma "porque ele está completamente obstruído, apresentando dificuldades em escoar qualquer tipo de precipitação, o que resulta em inundações e provoca sérios prejuízos ao município". Aurélio Remor destacou que esta situação é observada em todas as demais cidades do litoral catarinense, sendo esse, por con-

seguinte, o motivo que o levou a visitar a região sul do Estado, para conhecer "in loco" a extensão dos danos provocados pelas últimas cheias, visando as providências dos problemas prioritários constatados.

OUTROS MUNICÍPIOS

O engenheiro do Dnos visitou ainda os municípios de Urussanga e Orleans, acompanhado do chefe do Serviço de Saneamento Rural do Dnos, Mamei Soccas Ribeiro, que também se reuniu com uma representante do setor, Nadir da Rocha. Em Urussanga voltou a falar sobre o problema do desmatamento da região e afirmou que "o homem está des-

truindo uma de suas maiores riquezas e está se prejudicando sensivelmente". Ainda durante sua visita, Remor adiantou que vários projetos de atividades estão em estudos para serem aplicados nos municípios do vale do Aranguá.

Assegurou também uma possível colaboração do governo do Estado através de convênios, no sentido de auxiliar na recuperação das regiões inundadas pelas enchentes, com a execução de serviços de dragagem. Ao final, Remor declarou que sua ida à Criciúma se prendia a estudos referentes a assinatura de possíveis convênios com o município.

Promenor já assistiu 214 menores

Blumenau (Sucursal) — A Sociedade Promocional do Menor Trabalhador de Blumenau — Promenor — completa hoje 3 anos de existência e neste período já assistiu 214 menores.

Os menores atendidos, da faixa etária de 12 a 16 anos frequentam escola, trabalham como "office-boys", engraxatas, vendedores e recebem alimentação, uniforme, instrução religiosa, assistência médico-dentária, praticam esportes e possuem seguros de acidentes de trabalho, além de receberem educação geral.

Quando da sua fundação, a Promenor funcionava em uma sala da Secretaria da Saúde e Bem Estar da Prefeitura, mas recentemente mudou-se para as instalações da Proeb. Uma campanha de sócios vem sendo desencadeada pela entidade para angariar fundos para a construção da sede própria.

A arrecadação mensal da Promenor somente é possível graças ao auxílio recebido pela Prefeitura Municipal, MEC, deputados federais e estaduais, comércio e indústria de Blumenau, que se comprometem em empregar os menores filiados.

Recentemente, a Promenor, recebeu da Caixa Econômica Estadual moedas no valor de Cr\$ 70 mil e da Delegacia da Comarca, isenção do pagamento da Taxa Rodoviária Única — TRU, para o veículo que possui.

A primeira diretoria da Promenor foi formada pela então primeira dama do município Murita Neves Theiss, tendo na vice Lisolete Item e Neusa Schadrack; diretora executiva, Neusa Schaefer, vice executiva, Maria Pukal; diretora social, Carmen Lucia Vianna; primeira secretária Ester Goeldmann, primeira tesoureira Teresinha Schlinger, secretária adjunta, Daiva Fischer; diretora pedagógica Carmen Olinger.

A atual diretoria está assim composta: Carmen Lucia Vianna, presidente; Alice Ruediger vice-presidente; Neusa Schaefer, diretora executiva; Wilma Leitão, vice-executiva; Maria Pukal, diretora social; Neusa Maria Manske, vice social; Doroti Stiel, primeira secretária; Iara Baier, segunda secretária; Ester Goeldmann, primeira tesoureira; Teresinha Schlinger, secretária adjunta; Daiva Fischer, diretora pedagógica; e Carmen Olinger vice-pedagógica.

Campos de Tubarão continuam inundados e gado morre aos poucos sem alimentos

O rebanho poderia ser alimentado nos Campos Verdes. Mas os grileiros negam qualquer ajuda. Exigem Cr\$ 2,00 diários por cada cabeça de gado que se alimentar nessas terras, já declaradas de utilidade pública pelo Governo do Estado.

O rebanho bovino - 6.000 cabeças - dos pecuaristas da localidade de campo da Madre, município e Tubarão, pode morrer de fome, porque as terras continuam alagadas depois da enchente ocorrida há quinze dias. Os fazendeiros explicaram que gado perdeu a metade do peso e já morreram 150 reses em duas semanas. São 3.000 famílias que dependem economicamente da produção do leite e queijo. Os recursos estão terminando e os pequenos criadores não podem comprar a alimentação substituta, a cana, que já chega a custar Cr\$ 400 por tonelada e não é o suficiente para 50 reses numa semana. Os proprietários dos Campos Verdes, em Laguna, distante menos

de cinco quilômetros da Madre, uma área de 18 milhões de metros quadrados de ótima pastagem, negam qualquer ajuda aos pecuaristas tubaroneses. Ou, então, cobram Cr\$ 2,00 diários por cabeça de gado que se alimentar em suas terras. O Campos Verdes, segundo decreto do Governo, foi "sub-dividida ao arripio da lei", por isso, declarada de utilidade pública para futura desapropriação. O presidente da Cooperativa dos Usuários dos Campos Públicos de Tubarão, fazendeiro Francisco Manoel, disse que renunciará ao cargo, de imediato, "se o Governo, através da Secretaria da Agricultura, não se definir, agora, pela desapropriação do Campos Verdes".



Mais de 50 pecuaristas do Campo da Madre, no município de Tubarão, onde residem 3.000 famílias, podem perder seu rebanho bovino, constituído por 6.000 cabeças de gado (Cr\$ 18.000.000,00), porque as reses estão sem alimento natural. As pastagens fora atingidas pelas cheias dos últimos dias e os campos ainda continuam alagados. O abrigo natural, Campos Verdes no município de Laguna, distante cinco quilômetros da Madre, está cercado pelos proprietários, Ronaldo Pinho Carneiro, Pedro "Doca" Mendes e Divino Salvam, que negam qualquer ajuda, segundo os fazendeiros tubaroneses. Os Campos Verdes pela sua dimensão - 18 milhões de metros quadrados - e posição geográfica, servia de abrigo e proteção ao gado que se cria em áreas localizadas nos municípios de Tubarão, Jaguaruna e Laguna, quando estes locais são atingidos pelas cheias periódicas dos rios que cortam a região. Depois que os "grileiros" - como eles denominam - tomaram posse das terras, todos os pecuaristas da região não têm mais onde abrigar o gado durante as cheias. O Governo do Estado, através do Decreto número 1310, de 24 de agosto de 1975, declarou de utilidade pública o Campos Verdes para futura desapropriação, porque as "terras foram subdivididas ao arripio da lei".

RENUNCIO AO CARGO

A comunidade da Madre vai além e diz que

os atuais proprietários do Campos Verdes utilizaram-se de "falsas provas e falsa demarcação da área para as ações de usucapião". O vereador Roberto Willemann, que também é pecuarista, disse que a "população da Madre vive em função do leite. E agora, com a falta da pastagem, o gado não rende - perdeu a metade do peso -, e assim, toda uma comunidade encontra-se em dificuldade". O presidente da Cooperativa dos Usuários dos Campos Públicos de Tubarão, Francisco Manoel Porto, ressaltou que renunciará ao cargo, de imediato, se as autoridades constituídas não executarem, agora, nesta oportunidade em que o povo mais necessita, a definitiva desapropriação do Campos Verdes. Já perdemos mais de 150 reses, porque meia dúzia de "grileiros" estão exigindo dos pequenos fazendeiros a quantia de Cr\$ 1,50 a Cr\$ 2,00 diários por cabeça de gado que usar suas terras. E quem não pode pagar? O resultado é o óbvio: o gado morre, pois eles não podem comprar a cana, alimento substituto, que custa muito caro, aproximadamente Cr\$ 400,00 a tonelada (1 tonelada por semana alimenta 40 reses)".

DENÚNCIAS
Mas, Romeu Guimarães, de 77 anos de idade, frisa que "mesmo de graça, não coloco meu gado no Campos Verdes. Na última vez roubaram e mataram uma novilha de Cr\$ 3 mil". O presidente da Cooperativa, Francisco Manoel Porto, confirmou a ver-

acidade dos fatos descritos num documento registrado no Cartório de Títulos e Documentos da Laguna, livro B-8, folhas 57, sob o número 1.179, datado de 20 de dezembro de 1957, assinado por Guilherme Silvano e testemunhado pelos capatazes Angelo Martins e Mário Victorino: "Declaro que, como empregado de Pedro Mendes (um dos "grileiros" apontados pelo presidente), por sua ordem, abati 4 cabeças de gado na Mangueirinha, Ponta da Barra (perto do Campos Verdes). Esse gado era de Francisco Manoel Porto, de Tubarão".

As comunidades da Madre e antigos posseiros do Campos Verdes (que foram expulsos pelos grileiros), perto de 3.500 famílias, através dos líderes, explicam que os "invasores" Ronaldo Pinho Carneiro, Pedro "Doca" Mendes, e outros, usaram de meios escusos para obter a posse das terras, até então nunca requeridas pelos outros, porque tratava-se área de domínio público, onde todos abrigavam o rebanho. Os pecuaristas tubaroneses, Francisco Manoel Porto, Roberto Willemann, Renato Guimarães, Ézio Goulart, Niltom Ramos, Aldo José Goulart, Norberto José Goulart, Isac Bevenuto Nunes, Angelino Claudino, José Mendes Filho, dentre outros, que possuem maior número de reses na Madre, estão revoltados porque "3.000 famílias dependem, assim, da vontade de apenas meia dúzia de grileiros, que não se definem em concordar



Francisco Porto: "a situação está difícil".



Apolônio Ribeiro mostra os ferimentos de bala.

com a avaliação da área que está para ser desapropriada pela Secretaria da Agricultura". As críticas continuam, "o povo da Madre está des-

contente com tudo que aconteceu nestes últimos dias, vendo seu gado morrer perto de ótima pastagem em mãos de grileiros".



Partes baixas do perímetro urbano de Tubarão e os campos da Madre, onde estão 6.000 cabeças de gado e residem 3.000 famílias, continuam alagadas. As enchentes de quinze dias atrás deixaram as pastagens submersas. O gado está faminto e já morreram 150 reses. A população da Madre está revoltada, pois não podem ocupar as terras públicas dos Campos Verdes, de Laguna.

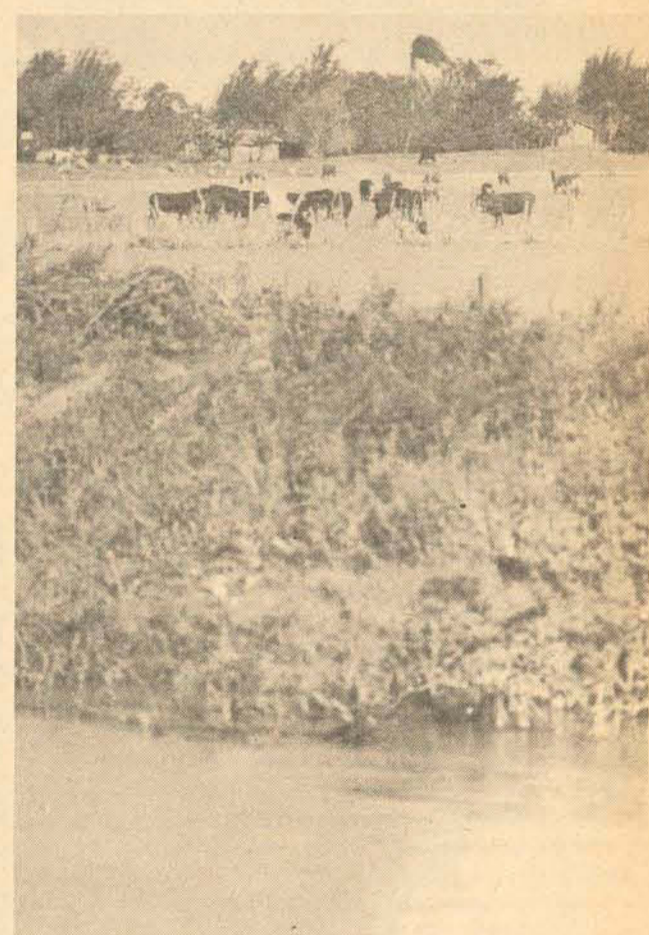

Texto de Aldo Cesar Zappellini e Fotos de Rivaldo Souza.

Os Campos Verdes

Us quase 17 anos de posses confusas das terras dos Campos Verdes estão cheios de acusações,

por parte da comunidade local e de pecuaristas de Tubarão e Jaguaruna. A posse da população dos Campos Verdes (pescadores, agricultores e pequenos criadores), pacífica e ininterrupta - segundo eles -, foi conservada até que os grileiros (como são chamados os atuais donos) tornaram-se proprietários da área, através de ações e usucapião, "apresentando provas irreais e até falsas de antigos posseiros", como explicou Francisco Manoel Porto, presidente da Cooperacampo de Tubarão. A comunidade protestou contra "invasão",

originando-se o início de acontecimentos policiais. Agora, com o decreto de utilidade pública já divulgado, o povo aguarda a definitiva desapropriação. Em ofício datado de 7 de julho último, com o número GG-204/CC, o Governador Konder Reis informou que o assunto está a cargo da Secretaria da Agricultura. É comum se observar alguns cabeças de gado dos pecuaristas lagunenses ocupando grandes áreas, e as dos criadores da comunidade, sem pasto, vagando pelas estradas, alimentando-se da pastagem que sobra além dos arames tarpedos. Dentre meia dúzia de "grileiros" que a comunidade aponta, com certo temor, estão os

fazendeiros Ronaldo Pinho Carneiro, Pedro Luis Mendes e Divino Salvam.

DENÚNCIAS

Diz um pescador da localidade que um dos capangas, Tertuliano Coelho, montado a cavalo, se diz o "único homem de Campos Verdes, depois de São Bernardo". Explica-se, São Bernardo é o padroeiro da comunidade. Muitas coisas aconteceram nestes anos. Por exemplo, conta Apolônio José Ribeiro, há 49 anos morando nas terras próximas onde se localiza os Campos Verdes, um fato ocorrido com sua filha, "Ela estava grávida de 7 meses, e conversava com outras mulheres a respeito da situação dos Campos Verdes. Comentou, na-

quele dia - isto foi há onze meses - inadvertidamente, que a polícia lagunense se vendia por um quilo de carne. Por isso, foi presa e difícil também foi tirá-la da cadeia".

Outra denúncia foi formalizada no dia 27 de julho de 1975, quando 36 pessoas assinaram um documento que diz: "Os abaixo assinados lavradores e pescadores domiciliados na localidade de Campos Verdes, declaram livre e espontaneamente, a bem da verdade, que Pedro Luis Mendes, mais conhecido por Pedro "Doca", tem agido discricionariamente mandando prender honrados e inocentes lavradores, pescadores e pecuaristas e se dizendo enfaticamente para quem quiser

ouvir "mandão da polícia e da justiça lagunense" exigindo de todos obediência e respeito nas suas determinações". As assinaturas legríveis deste documento,

que se encontra em poder de Apolônio José Ribeiro, são: Florentino João Alfredo, Marcelino Teodoro, Nascimento João Alfredo, Joaquim José de Souza, José Cardoso, Manoel Cardoso, Emir Cardoso, Manoel Custódio, José Joaquim de Souza, Antônio Manoel Higino, Evaristo Rocha, Arino Custório, e outros mais.

PRESO 24 HORAS

Florentino João Alfredo, 44 anos de idade, herdou as terras de seu pai, que faleceu aos 65 anos. Certo

dia, chegou Pedro Luis Mendes e cercou a área. Florentino, na sua ignorância, não se conformou e foi saber o porquê. Acabou ficando preso por um dia. "E Pedro Docca ainda disse que a minha prisão era para ser de 30 dias. E o doutor Ronaldo (Ronaldo Pinho Carneiro), me disse que o "Doca" era empregado de uma sociedade que tinha comprado as terras. E daí nada mais me aconteceu. Eu não quero saber deles".

Com voz trêmula, Manoel "Deca", de 77 anos de idade, há 27 ocupando terras em Campos Verdes e pagando os impostos, explicou que "tiraram quase 5 hectares de mim e foi o Divino Salvam (outro pecuarista apontado como

"grileiro"). Eles fizeram muita barbaridade aqui. Agora está calmo, mas a gente não pode falar".

TIROS À NOITE

Com duas marcas de bala uma no peito e outra na perna, Apolônio José Ribeiro, confessa que não sabem quem atirou e nem pode suspeitar, porque aconteceu de noite e há mais de 6 anos. Ele não acusa ninguém, mas diz "aqui é perigoso a gente sair de noite".

Uma vez, anos atrás, eu ia para o trabalho, de manhã, na minha bicicleta (Apolônio reside a três quilômetros da Barra da Laguna). Ai apareceu o Marciano (um policial já falecido) na cabine da Camionete do "Doca". Ele (o po-

licial) apontou o revólver para atirar em mim. O Pedro "Doca" não permitiu e disse: "não mata o homem, é um absurdo".

COOPERATIVA

Caso se concretize a desapropriação, as terras poderão passar para a Cooperativa dos Usuários dos Campos Públicos de Tubarão, que reúne dezenas de criadores que exploram terras devolutas. A Câmara Municipal de Laguna, através de uma moção (que, em 18 de abril último, o presidente Nelson Matos disse que o documento era sigiloso, porque o "doutor Ronaldo tinha interesse"), solicitou ao Governador a revogação do Decreto de utilidade pública dos Campos Verdes.

Americanos pesquisam o efeito da Laetrille na cura do câncer

Washington — Funcionários governamentais da área de saúde estão traçando planos esta semana para levar adiante um estudo sobre centenas de casos de enfermos que alegam que uma controversa droga chamada "Laetrille" os ajudou em sua luta contra as formações celulares de caráter maligno.

Os funcionários consideram que o estudo confirmará seu diagnóstico, segundo o qual a mencionada terapia anti-cancerosa não passa de um mito. No entanto, admitiram que se a revisão desses casos não determinar isso, o governo poderá fazer experiências com o "Laetrille", utilizando cancerosos que se ofereçam voluntariamente.

O diretor do Instituto Nacional do Câncer, Dr. Arthur C. Upton, declarou que o governo decidirá sobre o método para selecionar os casos a serem estudados em uma reunião entre representantes da sua entidade, da administração federal de drogas e alimentos e o centro para controle de enfermidades.

Após advertir que o governo ainda não viu qualquer evidência que prove a eficácia do "Laetrille", Upton explicou que a única base sobre a qual decidiu-se realizar as investigações foi as versões dos pacientes que a utilizaram. Subdiretor do Instituto, Guy Newell reve-

lou que as pressões da opinião pública desempenham um papel importante na decisão de estudar os casos de cancerosos que foram submetidos a droga.

Em uma entrevista à AP, Newell explicou que a revisão dos casos irá verificar as situações das pessoas tratadas com o "Laetrille" a fim de determinar se existe ou não boa fé nos resultados comunicados pelos que dizem ter sido curados pela substância. Depois de revelar que as informações obtidas até agora não são científicas, Newell disse que os investigadores tentarão confirmar se tais pacientes realmente sofriam de câncer, se os tumores foram reduzidos e se os pacientes haviam recebido anteriormente terapia convencional que poderia ser responsável por uma evolução positiva.

Caso o governo decida levar adiante as investigações com o Laetrille, utilizando pacientes que nunca o tomaram, os médicos poderão enfrentar vários problemas éticos, segundo Newell. "No passado, experimentamos drogas que haviam tido êxito nas provas de laboratório — comentou. Nós o fazíamos com a plena convicção que a droga seria útil. Com o Laetrille, temos que dizer que não existe qualquer evidência que indique sua eficácia".

Ney diz que o movimento estudantil está acabando

Rio — "Creio que o Movimento Estudantil está realmente em declínio. Acredito que a própria universidade, com a autonomia que goza, tem procurado o diálogo. Acredito que aquilo que é realmente da universidade pode ser atendido num diálogo normal. O que é agitação não entendemos, não respeitamos e não aceitamos", declarou ontem, no hospital universitário do Fundão, o ministro da Educação e Cultura, Ney Braga.

Ao ser interpelado se com as últimas manifestações estudantis em São Paulo e com a marcação de um novo dia nacional de luta temia radicalizações, respon-

deu: "Sempre apelo para que o bom senso impere. Não vejo radicalização, a não ser em quem provoca. E pergunto, quem provoca? Solicitado a dar resposta para sua pergunta, nada disse.

Quando "a necessidade do diálogo, o Ministro Ney Braga explicou: "respeito quem me respeita e quem respeita merece diálogo. Os que querem construir dentro das organizações normais e institucionais da vida acadêmica merecem minha atenção". Destacou ainda não haver "nenhuma pessoa que tenha representação, que me peça audiência e que diga realmente aquilo que pensa em termos acadêmicos

normais e não em agitação" que eu tenha deixado de receber.

No seu discurso proferido depois de ouvir as explicações do reitor da Ufrj, professor Helio Fraga, e do presidente da comissão de implantação do Hospital Universitário do Fundão, professor Clementino Fraga, sobre a construção da unidade hospitalar, o ministro da Educação e Cultura lembrou que "o diálogo não significa somente a interlocução, mas sobretudo, a compreensão de um processo integral de relacionamento por parte dos realmente responsáveis".

Destacou ainda que o diálogo "é, sobretudo, o exercício do respeito

mútuo. Dialogar dizia, digo e direi é necessário. Quanto a este princípio, tive o privilégio de indicá-lo à minha administração, pois a orientação neste caminho foi por mim conscientemente aceita desde os primeiros dias de minha vida pública".

"Cada universidade frisou o ministro é universidade a seu modo, menos com adorno do que como necessidade, menos como imposição do que como resposta. Por aí se afere à sua validade: pela adequação ao seu contexto e a sua hora, pelo atendimento aos apelos e as demandas sócio-econômicas, pela capacidade de estar presente e de antecipar-se".

CIBRADEP CIA. BRASILEIRA DE PESCA

C.G.C. MF. 33.658.857/

RELATÓRIO DA DIRETORIA

Senhores Acionistas:

Cumprindo disposição estatutária legal, vimos submeter à apreciação de V.Sas., o resultado de nossa gestão no exercício findo em 31 de dezembro de 1976. Assim é que estamos-lhes fornecendo, para conveniente apreciação o BALANÇO GERAL, encerrado em 31 de dezembro de 1976 e o correspondente DEMONSTRATIVO DO RESULTADO DO EXERCÍCIO findo naquela data, acompanhados do Parecer do Conselho Fiscal.

Estamos ao inteiro dispor de V.Sas. para quaisquer eventuais esclarecimentos.

Itajaí, 16 de março de 1977 - DIRETORIA: José de Souza Carvalho, Diretor Presidente - Pedro Scheinkman, Diretor Superintendente.

BALANÇO GERAL ENCERRADO EM 31 DE DEZEMBRO DE 1976

ATIVO			
DISPONÍVEL			
Caixa	4.148,19		
Bancos Conta Movimento	103.336,71		107.484,90
REALIZÁVEL - A CURTO PRAZO			
Adiantamentos Diversos	73.881,79		
Títulos a Receber	195.811,04		
Material de Embalagens	3.590.396,31		
Ferr. Peças e Mat. da Manutenção	2.664.044,50		
Contas a Receber	1.116.614,53		
Devedores Diversos e Valores e Bens	550.276,37	8.191.024,54	
REALIZÁVEL - A LONGO PRAZO			
Títulos de Renda	355.287,29		
Incentivos a Captar - Decr. Lei 221/67	15.929.995,76		
Títulos e Valores a Receber	870.115,36		
Obrigações a Receber - Fundesc	1.866,89	17.157.265,30	25.348.289,84
ATIVO CIRCULANTE			25.455.774,74
IMOBILIZADO			
Imóveis	16.934.452,89		
Instalações Industriais	3.341.755,30		
Máquinas e Equipamentos	9.214.444,73		
Móveis e Utensílios	252.636,67		
Equipamentos e Acessórios	542.078,16		
Veículos	95.404,45		
Obras em Andamentos	416.540,84		
Embarcações Nacionais	16.116.570,78		
Embarcações Estrangeiras	1.234.948,00		
Marcas e Patentes	3.625,00		
Correção Monetária	10.231.268,27	58.383.725,09	
RESULTADO PENDENTE			
Despesas Deferidas	339.529,32		
Prejuízo Acumulado	4.863.026,64		5.202.555,96
SUB - TOTAL			89.042.055,79
COMPENSAÇÃO			
Contas de Compensação		48.996.135,86	
TOTAL DO ATIVO			138.038.191,65
PASSIVO			
NÃO EXIGÍVEL			
Capital	50.000.000,00		
Correção Monetária	8.923.291,98		
Depreciação Acumulada	1.237.090,05		
Provisões p/Devedores Duvidosos	26.091,63	60.186.473,66	
EXIGÍVEL - A CURTO PRAZO			
Fornecedores	422.834,84		
Contas a Pagar	193.811,77		
Impostos e Contribuições a Recolher	2.517.676,75		
Obrigações a Pagar	22.192.309,59		
Contas Correntes	1.155.564,18		
Títulos a Pagar	557.000,00	27.039.197,13	
EXIGÍVEL - A LONGO PRAZO			
Obrigações a Pagar		907.900,00	27.947.097,13
RESULTADO PENDENTE			
Receita a Apropriar		908.485,00	
SUB - TOTAL			89.042.055,79
COMPENSAÇÃO			
Contas de Compensação		48.996.135,86	
TOTAL DO PASSIVO			138.038.191,65

Importa o presente BALANÇO GERAL somando Ativo e Passivo em Cr\$ 138.038.191,65 (cento e trinta e oito milhões, trinta e oito mil, cento e noventa e um cruzeiros e sessenta e cinco centavos).

DEMONSTRATIVO DA CONTA DE RESULTADO

CRÉDITO			
RECEITA DE VENDAS	4.781.051,69		
OUTRAS RECEITAS	9.978.283,95	14.759.335,64	
DÉBITO			
(-) CUSTO DOS PRODUTOS VENDIDOS	6.129.856,05		
DESPEAS ADMINISTRATIVAS	2.929.421,11		
DESPEAS COMERCIAIS	26.882,99		
DESPEAS FINANCEIRAS	404.994,13		
DESPEAS TRIBUTÁRIAS	417.003,96		
DESPEAS C/EXPEDIÇÃO	2.858,76		
DESPEAS DE TRANSPORTES	184,00	9.911.201,00	
RESULTADO DO EXERCÍCIO		4.848.134,64	
(-) DESPEAS DEFERIDAS DE EXERCÍCIO ANTERIORES		7.574.937,97	
PREJUÍZO VERIFICADO		2.726.803,33	

Itajaí, 31 de Dezembro de 1976 - José de Souza Carvalho, Diretor Presidente - Pedro Scheinkman, Diretor Superintendente - Nelson Scheinkman, Diretor - Arnaldo Felipin, Tecn. em Contabilidade - CRC.SP.SC. 57788 - CPF.047882308/87.

PARECER DO CONSELHO FISCAL

Os abaixo assinados, membros do Conselho Fiscal da CIBRADEP - Cia. Brasileira de Pesca, com sede à rua Henrique Dauer, n. 493, inscrita no C.G.C.MF.33.658.857/0001-33, tendo examinado na profundidade julgada adequada, a escrituração, o Balanço Geral, o Demonstrativo do Resultado, o Relatório da Diretoria e demais documentos apresentados, todos referentes ao exercício encerrado em 31 de dezembro de 1976, e após terem verificado estarem os mesmos em perfeita ordem em conformidade com os livros da sociedade, somos do parecer que sejam aprovados, assim como os demais atos praticados pela Diretoria em exercício findo.

Itajaí, 18 de março de 1977 - Adolfo Moruzzi, CPF.53201718 - Theodoro Lerner, CPF. 029871638 - Jorge Farfelmaze, CPF.041329638.

Primo de Dayan vê uma nova guerra impossível

Rio — Só a esquerda de Israel, que é inexpressiva, e, ainda assim, formada por uma maioria de árabes, se interessa em manter contatos com a Organização para a Libertação da Palestina (OLP). Nós, do governo, não necessitamos do reconhecimento de um bando de assassinos".

A afirmação foi feita ontem, no Rio, por Mordechai Dayan, secretário do Partido Liberal, da coligação Likud (direita), que detém o governo de Israel. Ele reafirmou, também, o apoio que o governo garantirá ao desenvolvimento da iniciativa privada, caminho por ele apontado como necessário à modernização das estruturas do país.

O Sr. Mordechai Dayan, que nasceu na Argentina e é primo do Chanceler de Israel, Moshe Dayan, deu entrevista coletiva na Biblioteca Israelita de Copacabana. Sempre bem humorado, ele falou em espanhol, misturando expressões em português — "hablo espanhol" — e explicou que o objetivo de sua viagem é esclarecer a opinião pública.

Apesar de sua participação no Governo de Israel, a

viagem não tem cunho oficial, uma vez que apenas mantém contatos com as colônias judaicas, e com os meios de comunicação. Num mês, visitará os quatro continentes. Começou por Paris e citou ter passado pelo México, Venezuela, Colômbia, Peru, Argentina, Uruguai e, no Brasil, Porto Alegre, Curitiba, São Paulo e Rio de Janeiro.

Ele é também, secretário da Organização Sionista Mundial e ontem a noite, prosseguiu viagem para Joanesburgo. Em sua entrevista, no Rio, ele estava ladeado pelo Sr. Wolf Gerhenson, presidente da Federação dos Sionistas Gerais do Brasil, e Sra. Sophia Chveid, diretora da Biblioteca Israelita de Copacabana.

Para o Sr. Mordechai Dayan apenas um Israel forte evitará uma nova guerra no Oriente Médio. No caso, usou como exemplo a guerra do Yom-kipur, ganha por Israel, na sua explicação, por erro do serviço de espionagem árabe-soviético, que subestimou seu país. Ele foi categórico: "Hoje, uma nova guerra seria impossi-

vel, Israel é forte".

Atendendo a uma pergunta, o sr. Mordechai Dayan começou a enumerar as distorções que está esclarecendo. Inicialmente, "somos apresentados como de extrema-direita. Que é direita? Para mim, direita é opressão e, assim, a União Soviética é o país mais direitista do mundo, pois nem respeita os direitos humanos".

Dizem, também que tomamos representantes do capitalismo — continuou. É outra mentira. Quem quiser verificar, veja o resultado das eleições. As massas votaram em nós. Outra mentira é que nossa política conduz o país a guerra, quando nosso objetivo é a paz. Nós não queremos uma nova guerra. Queremos apenas um Israel forte.

O principal problema, no Oriente Médio, não é territorial, explicou ele: "O mundo árabe tem 20 estados soberanos e 10 milhões de quilômetros quadrados. Israel é apenas um estado soberano, com 25 mil quilômetros quadrados. Que influência pode ter a Síria-jordânia, tão pequena. Querem é uma paz sem Israel, o que não é possível.

Marinha dá posse a novo comandante de unidade

Rio — Assumiu ontem o comando da Força de Transportes da Marinha o Contra-Almirante Eduardo de Oliveira Rodrigues, em cerimônia realizada a bordo do navio-escola Custódio de Melo, às 11 horas, que foi presidida pelo Comandante de Operações Navais, Almirante Eddy Sampaio Espeller.

A Força de Transportes da Marinha estão subordinados os navios-transporte Barroso Pereira, Soares Dutra e Ary Parreiras, além do navio-escola Custódio de Melo e os navios-desembarque de carros de combate Duque de Caxias e Garcia D'Avila, os dois últimos utilizados em operações de desembarque anfíbio, com tropas do corpo de fuzileiros navais.

Da leitura da ordem do dia, constava a exoneração de cargo de comandante da força de transporte da Marinha, do vice-almirante Marcio de Faria Neves Pereira de Lyra, que assume amanhã às 15 horas, no Ministério do Exército, o cargo de chefe e presidente da Comissão Mista Brasil-Estados Unidos.

Tuberculose tem maior incidência no Rio

Rio — O Secretário de Saúde do Estado do Rio, Woodrow Pantoja formulou advertência sobre o aumento da incidência da tuberculose "que ainda mata muita gente no território fluminense", principalmente crianças até 15 anos de idade.

No município do Rio a incidência do mal atinge também índice elevados, notadamente nos casos de meningite tuberculosa que atinge crianças até a faixa de quatro anos e quase sempre é fatal.

Para fazer face ao problema, a Secretaria Estadual de Saúde está desenvolvendo uma campanha de imunização pela vacina BCG que, a partir de hoje até dia 6 de setembro, estará sendo aplicada no município de Nova Iguaçu. Depois, a campanha será deslocada para Nilópolis e São João de Meriti.

O Secretário Woodrow Pantoja acredita que se a campanha conseguir sensibilizar a população e procurar os postos de vacinação, em breve será reduzida a zero a incidência dos casos de tuberculose.

Começa agora a era do Sistema Telefônico Key-Nec. Um novo conceito em comunicação telefônica.



O Sistema Telefônico Key-Nec é a última inovação tecnológica no campo da telefonia. É semi-eletrônico: mais confiável, mais versátil, bem mais que um KS. Entre na era do Sistema Telefônico Key-Nec. Seja qual for o tamanho de sua empresa, ou de seu problema de comunicação, o Sistema Telefônico Key-Nec é a solução definitiva. Para V. ganhar ouvidos em sua empresa. E voz no seu mercado.

- viva voz: comunicação direta com o setor desejado
- música ambiente
- conversação simultânea
- dispositivo de sigilo total
- tecla de retenção
- chamada geral
- música de espera
- pode ser acoplado a equipamentos P(A)BX já instalados
- 2 a 8 troncos - até 30 ramais
- Leasing através da Telesc

Comunicação eficiente é fator básico de crescimento. Chame o representante Key-Nec, seja qual for o tamanho do seu problema de comunicação. Ou de sua empresa.

Revendedor Autorizado

ENTEL

Engenharia de Telecomunicações Ltda.
Matriz: Av. Rio Branco, 190 - Tel.: 22-9622 - CEP 88000 - Florianópolis - SC
Filial: R. Kurt Hering, 240 - Tel.: 22-2222 - CEP 89100 - Blumenau - SC

KEY-NEC
A COMUNICAÇÃO PERFEITA

NEC do Brasil Eletrônica e Comunicações Ltda.
São Paulo: Avenida Jabaquara, 1824 - Tels.: 276-9397 e 276-1017 - CEP 04046
Rio de Janeiro: Rua Teófilo Otoni, 82 - 8º and. - PABX: 253-6112, Ramal 40 - Direto: 253-2528 - CEP 20000
Brasília: Ed. Serra Dourada - Proj. 15-16 SCS - Tels.: 24-5511 e 24-5523 - CEP 70000

TITO PEDE RETIRADA DE TROPAS DOS EUA PARA A REUNIFICAÇÃO DA CORÉIA

Ele e o presidente norte-coreano Kim Il-Sung encerraram suas conversações com um apelo à retirada das tropas estrangeiras da Coreia do Sul

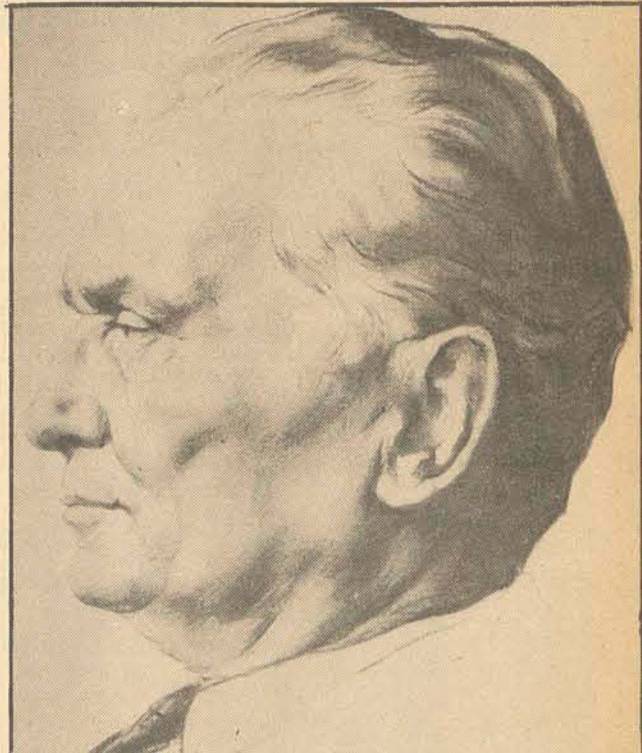

Belgrado — Os presidentes Tito, da Iugoslávia, e Kim Il-Sung, da Coreia do Norte, encerraram suas conversações na capital norte-coreana, Piong-ang, com um apelo conjunto à retirada das tropas estrangeiras da Coreia do Sul para se encontrar o caminho da reunificação da península asiática.

Tito viajou para a Coreia do Norte na semana passada, depois de uma visita a Moscou. Hoje viaja para a China. A agência iugoslava Tanjug forneceu o texto do comunicado final conjunto depois de uma reunião de duas horas entre Tito e Kim Il-Sung. O comunicado diz que nas conversações, os dois chefes de governo manifestaram identidade de opiniões em todas as questões tratadas. O texto indica que Tito apóia plenamente os princípios formulados pelo presidente Kim Il-Sung para a reunificação coreana.

Diz que as tropas estrangeiras representam o principal obstáculo para essa reunificação e que devem ser retiradas o mais breve possível. Os dois dirigentes reiteraram o direito de qualquer partido comunista a decidir sua política de modo independente e sem interferência. Sugeriram a cooperação entre todos os partidos comunistas e operários, baseada na "independência, igualdade, não interferência, liberdade de desenvolvimento e responsabilidade somente ante seu povo e sua classe trabalhadora". Também apelaram pelo total respeito à independência, soberania, integridade territorial e orientação não alinhada dos países africanos. Exortaram à criação de uma pátria palestina e expressaram apoio a todos os países latino-americanos em sua "luta pela soberania nacional plena". A Tanjug informou que a visita de Tito tem sido anunciada nas primeiras páginas dos jornais chineses e nas emissoras de rádio e televisão.

O mundo gastou, em 76, nada menos de US\$ 334 bilhões em armamentos.

Nações Unidas — Foram investidos em todo o mundo, durante o ano de 1976, não menos do que 334 bilhões de dólares em gastos militares e apenas dois países latino-americanos (Brasil e Argentina) estão entre as doze do terceiro mundo que gastaram no ano passado de um a dois bilhões de dólares com suas forças armadas, segundo um detalhado balanço que circula nas nações unidas.

Uma síntese preparada pelo Instituto Internacional de Estocolmo de Investigações para a Paz (SIPRI), com o título de "armamentos do mundo: a ameaça nuclear", ressalta que a cifra global de 334 bilhões de dólares para 1976 implica num aumento de três mil por cento em relação ao ano de 1900 ou um equivalente de 40 por cento anual este século considerando preços constantes.

Mas o SIPRI adverte que se foram utilizadas as estimativas da agência central de informações dos Estados Unidos para fixar o custo do dólar ao invés dos cálculos da entidade sueca para o gasto militar soviético, que são de mais de 61 bilhões de dólares, o gasto militar mundial de 1976 chegaria aos 400 bilhões de dólares.

O SIPRI indica ainda que seus cálculos levam em conta o fato de que o custo de algumas atividades militares, como a investigação e o desenvolvimento de projetos militares, a ajuda militar e o acúmulo de material bélico, além dos aspectos bélicos do programa de energia nuclear, não estejam completamente cobertos pelo orçamento soviético. A cifra fornecida pela investigação militar norte-americana de 130 bilhões de dólares é resultado do cálculo de quanto custaria nos Estados Unidos desenvolver, conseguir, manejar e operar uma força militar como a da União Soviética.

O informe do SIPRI, cujo diretor é o britânico Frank Barnaby e em cuja junta de governadores figuram "experts", de renome internacional da Suécia, Checoslováquia, Iugoslávia, Holanda e Noruega, afirma que o gasto militar "per capita" mais alto do mundo desenvolvido corresponde aos Estados Unidos (que, em 1975, foi de 425 dólares).

Peru vai ter constituinte em 1980

O presidente peruano também anunciou o restabelecimento das garantias constitucionais e a suspensão do estado de emergência. E reafirmou que as Forças Armadas entregarão o poder na data marcada.

Lima — O presidente Francisco Morales Bermudez, que completou ontem dois anos como Chefe de Estado, reiterou que as forças armadas transferirão o poder aos civis nos prazos fixados. A convocação para eleger uma Assembleia Constituinte no próximo ano e realizar eleições gerais em 1980 "tem a validade de um compromisso das forças armadas", disse o mandatário num discurso ontem na cidade de Tacna, ao Sul do País. Morales Bermudez também anunciou o restabelecimento das garantias constitucionais e a suspensão do



Morales Bermudez estado de emergência nacional, em vigor desde que há 13 meses o regime iniciou severos programas de austeridade para equilibrar a economia. "É

preciso que o país inteiro compreenda e avalie em sua verdadeira importância que para tornar realidade uma transferência de poder, dentro das condições de máxima liberdade, é indispensável que desde agora nos unamos para gerar um clima de tranquilidade social e de trabalho positivo", declarou.

Segundo fontes políticas, o restabelecimento de um clima de liberdades pressupõe também a anulação de um decreto que proibia as greves e a possibilidade de reaparelhamento de algumas revistas fechadas há mais

de um ano. Estão impedidos de ser publicados o semanário "Opinion Libre" e a revista de esquerda Marka, além de outras quatro publicações menores, a maioria de ultra-esquerda.

Sobre uma saída política, Morales Bermudez advertiu que "ninguém pode pretender, nem as forças armadas aceitem, que a totalidade do poder se concentre nas mãos de um só grupo social ou político. Com isso estaríamos contradizendo a própria essência do pluralismo, da fraternidade, da solidariedade e da justiça social, e muito pouco teríamos

avançado se trocássemos simplesmente a dominação do do menos pela dominação do mais".

"Não seria autêntico, seria negar o humanismo", salientou, assegurando que o processo eleitoral se desenvolve "dentro das máximas garantias dadas pelas forças armadas". Disse que isso é necessário para que "todos os peruanos estejam em condições de optar pela linha política que considerem majoritariamente como a mais adequada dentro de uma situação em que não tenham guarda a manipulação, o engano ou a demogo-

gia." O general Morales Bermudez discursou numa sessão solene com a qual o município de Tacna, cerca de 1.300 km ao sul desta capital, comemorou a reincorporação desta cidade ao Peru há 48 anos, depois de permanecer ocupada pelo Chile desde a guerra do pacífico, em 1879. Há dois anos, na mesma cidade, as forças armadas anunciaram o afastamento do ex-presidente Juan Velasco Alvarado, quando o general Morales Bermudez, à época primeiro-ministro e ministro de guerra, subiu ao poder.

Branco rodesianos indignados com a visita de Andrew Young

Salisbury — A reação dos rodesianos brancos e negros ante a iminente chegada de Andrew Young — o diplomata norte-americano de maior escalão a visitar o país desde sua declaração unilateral de independência, em 1965 — oscilava ontem entre a indignação e um interesse moderado. Os brancos acham, de um modo geral, que o embaixador norte-americano nas Nações Unidas, com "preconceito" contra eles e não procurará uma solução que os beneficie no longo conflito em seu território.

Os rodesianos negros — divididos entre militantes que apóiam a guerra de guerrilhas e moderados que procuram uma solução interna — acham que o Young não devia visitar o país ou então não deveria utilizar a influência dos Estados Unidos para pôr fim aos quase cinco anos de conflito armado e preparar o caminho para um governo majoritário. Young chegará na quinta-

feira, acompanhado do chanceler britânico David Owen, para apresentar novas propostas anglo-norte-americanas de paz. Os dois enviados, que conferenciaram ontem em pretória com o primeiro-ministro sul-africano, John Vorster, sobre o plano de paz, se avistaram com Ian Smith na mesma quinta-feira para apresentar suas propostas.

Smith declarou na semana passada que todo plano que preveja o desmantelamento das Forças Armadas rodesianas está fadado ao fracasso. Na semana passada, os enviados norte-americano e britânico consultaram os governantes dos países vizinhos da Rodésia e os dirigentes nacionalistas negros deste país sobre o plano de paz, que prevê a transferência do poder no final do próximo ano.

Acredita-se que a polícia rodesiana porá em vigor estritas medidas de segurança para a visita de Young, que foi anunciada antontem num boletim

do governo. Algumas fontes disseram que agentes de segurança norte-americanos e ingleses, chegarão dentro dos próximos dois dias para colaborar com a polícia rodesiana nos preparativos da visita.

Nos últimos 30 dias, Salisbury foi palco de dois atentados a dinamite em que morreram 11 homens (oito negros e três brancos). As autoridades rodesianas têm também mente o ressentimento de alguns brancos direitistas contra funcionários norte-americanos e britânicos.

Robin Moore, autor de "The French Connection" e outros livros de sucesso, convidou Young a visitar a "embaixada norte-americana" que montou aqui para os soldados norte-americanos que prestam serviço nas forças armadas rodesianas. Moore, que escreve atualmente um livro sobre a guerra de guerrilhas aqui, se intitula "Embaixador Extra-oficial dos Estados Unidos" em Salisbury.

O jornal independente Rhodesia Herald comenta que "é incrível que nem o governo da Rodésia nem o da África do Sul tenham uma idéia precisa do que contém a iniciativa conjunta" dos britânicos e norte-americanos. O editorial acrescenta que se o plano contém uma proposta de desmantelamento das forças regulares rodesianas e desarmamento dos guerrilheiros está "fadado ao fracasso". Já vários membros dos movimentos nacionalistas negros se mostraram mais interessados. "O significado da visita de Young é que todos os interessados na questão rodesiana se darão conta de que nosso problema é internacional", disse um dos dirigentes da união de povos africanos de Zimbabwe dirigida por Joshua Nkomo. O porta-voz de outro movimento, união dos povos unidos de Zimbabwe, reservou sua opinião para depois da visita do dignitário norte-americano.

Líder dos trabalhadores apóia o tratado de Carter com o Panamá

Washington — O presidente Jimmy Carter ganhou ontem um importante aliado na campanha para a ratificação do novo tratado sobre o Canal do Panamá: o presidente da confederação norte-americana de trabalhadores, George Meany. Meany declarou, em uma entrevista à imprensa, que a participação norte-americana na construção da via aquática — "na época da diplomacia das canhoneiras" — não era motivo de orgulho para os Estados Unidos. E acrescentou que não há "razão para reclamar um território" situado a seis mil milhas do país. Depois dessas declarações, considera-se que a Confederação dos Trabalhadores, que representa os 12 mil e 500 operários da zona do Canal, respaldará formalmente tratado. Fontes informaram que Meany favoreceu a ratificação do acordo porque salvaguarda os direitos dos trabalhadores da região. O respaldo de Meany para o novo tratado é importante, porque a confederação representa um grande número de eleitores, e pode pressionar os senadores para conseguir a ratificação.



Carter: ajuda importante

De Paris

Alemanha x Itália

A última edição de julho do "Der Spiegel", que é a "Veja" da Alemanha (ou vice-versa) trouxe uma matéria de capa que, evidentemente, não ia dar certo. Sobre um prato de spaghetti, coroado com um 38 cano curto, o título: "Itália das fêrias, dos roubos, das chantagens e dos sequestros". Nove páginas foram dedicadas ao tema, subordinado ao título geral de "Terra dos horrores", acompanhadas de sugestivas ilustrações. Aqui é a foto de um homem sangrando sendo empurrado de um carro, ali é a de um descuidista apanhado em plena ação, uma agressão num restaurante, policiais atirando granadas de gás contra uma manifestação grevista, em suma...

O texto faz justiça às fotos: "Onde está a bucólica Itália dos ciprestes, dos bandolins e das "mammis"? Não existe mais? Os Correios são caóticos, as tarifas de pedágio, fantásticas; há greves a cada minuto, prejudicando sobretudo a prestação de serviços públicos; a paisagem é violentamente desfigurada pelo cimento armado sem que o Estado tome uma providência; há por toda parte um pesadelo de bombas e de barricadas; a justiça é lenta, praticamente não existe; as praias estão poluídas e cheias de ladrões. Na Itália as placas dos carros alemães atraem os ladrões como a luz atrai as borboletas."

Como é lógico, a imprensa italiana não digeriu a macarronada e contra-atacou através do congêner "L'Espresso". A ilustração da o tom: uma granada servida com chucrute e salsichas juntamente com o registro da última quinzena alemã: "Banqueiro assassinado por terrorista filha de milionário, estupro nas estradas, cinquenta jovens morrem por causa da heroína".

Mais sutis, os italianos indagam: "se de 1970 até agora, 26 milhões de alemães cruzaram nossas fronteiras para aqui despendem suas férias e se somente neste ano de 77 são esperados 6 milhões, é provavelmente porque aquilo que eles observam aqui é menos grave do que acontece por lá..." Levantando estatísticas, "L'Espresso" diz que 25% da população alemã vive em estado de miséria, sustentando o luxo dos outros 75% - o que já é uma proporção razoável, digo eu; há casos inversos - que o índice de doenças mentais é assustador, que a prática da escravidão operária tem sido incrementada a cada ano, que os jovens alemães não conseguem empregos justamente em razão dessa "mão de obra escrava". Para dar o assunto por encerrado, o redator da matéria, numa entrevista que concedeu ao matutino "Epoca", diz que "deixou pelo menor": "afinal, eu não falei da limitação dos direitos civis na Alemanha, onde os simpatizantes do Partido Socialista e do Partido Comunista não têm acesso aos empregos públicos, eu omiti a espionagem durante o governo Brandt, por caridade, os escândalos do Ex-Premier Franz Josef Strauss. Basta così."

No meio disso tudo, por coincidência ou não, fugiu do hospital em que se encontrava o coronel nazista Herbert Kapler, condenado à prisão perpétua pela execução de mais de 300 italianos, em Roma, no final da guerra.

Consequência: Helmut Schmidt não se encontrará mais em Verona com Giulio Andreotti, não se sabe se por causa de uma coisa ou de outra. Os italianos, ao que tudo indica, estariam preparando uma manifestação de desagravo.

Do outro lado do rio e entre as árvores, os franceses dão boas gargalhadas.

Paulo da Costa Ramos

FESTIVAL MUNDIAL DO CIRCO

PROMOÇÃO EXCLUSIVA



CIRCO ORLANDO ORFEI



ESTRÉIA
4a. FEIRA
DIA 31
NA PRAÇA DA
BANDEIRA ÀS
21 HORAS

CINEMA

CIDADÃO KANE — O consagrado filme de Orson Welles, complementa o Curso de Cultura Cinematográfica da Sessão de Atividades Artísticas da UFSC.

Em exibição hoje — Às 15 horas — No Auditório da Reitoria.

Às 20 horas no Provincialato das Irmãs da Divina Providência.

Trata-se de um filme chave na história do cinema; uma grande experiência, onde a narrativa pedia diferentes pontos de vista em torno de um personagem e fatos de sua vida, pelo que foram utilizados, por Orson Welles e pelo cameraman Gregg Tolland muitos novos recursos técnicos. Foram experimentados: profundidade de campo, tomadas dinâmicas, cenários com teto e inúmeros efeitos de iluminação. A compreensão do filme depende de

o espectador encontrar o sentido da palavra *Rosebud* na narrativa, símbolo da infância do personagem feito por Orson Welles. Um autêntico quebra cabeças, aparentemente confuso, face à narrativa acronológica, ao final, em forma de mosaico, chega-se a conclusões em torno de Kane e dos fatos de sua vida.

O PONTAL DA SOLIDÃO — Filme nacional, produzido e dirigido por Alberto Ruschel,

aproveitando as belezas naturais das praias do Sul: Torres, no RS e Morro dos Conventos em SC. Alberto Ruschel, dirige o filme e defende um dos papéis, o homem solitário que vive no pontal e dá guarida e proteção à jovem que ali se refugia; com ele estão *Deborah Duarte* e seu filho *Beto Ruschel*. Uma história em dois tempos, onde se mesclam o místico e a violência, imagens de muita plasticidade, a cargo de Mário Carneiro. **São José**

3-7,45-9,45 horas.

ASSASSINATO POR MORTE — (Murder By Death) Sátira em torno dos filmes de mistério e suspense; a narrativa tem início quando um excêntrico milionário, Lionel Twain (Truman Capote) envia um estranho convite para os cinco maiores detetives do mundo, com a seguinte inscrição: "Você está cordialmente convidado para um jantar e também para assistir tranquilamente a um assassinato". Os convidados comparecem, alguns deles, devidamente acompanhados: David Niven, Peter Falk, Alec Guinness, Elsa Lanchester, Peter Sellers, Maggie Smith, Nancy Walker, Esteve Winwood, James Coco, Eileen Brennan. O desfile e as situações obedecem ao comando do diretor *Robert Moore*. **Cecomtur 2-4-7,45-9,45 horas.**

FRENESI DE GLÓRIA (W.C.

Fields and Me), Biografia do comediante de cinema W.C. Fields, interpretado por Rod Steiger, é com Jack Cassidy fazendo John Barrymore; com a atriz Valerie Perrin no papel de Carlota Monti, autora da história de onde saiu o filme, e que conviveu com Fields durante muitos anos. **Coral 3-8-10 horas.**

A NOITE DOS ASSASSINATOS de Jece Valadão

O SEMINARISTA, de Ge-

rinaldo Santos Pereira — 16 anos. **Roxy 2 e 8 horas.**

O EROTISTA com Carlo Giuffrè — 18 anos. **Jalisco 8 horas.**

SOL VERMELHO (Red Sun) de Terence Young c/Charles Bronson

GANG EXPLOSIVA — 18 anos. **Glória 8 horas.**

FRANKENSTEIN 80 — 18 anos. **Rajá 8 horas.**

Sem discriminações

Em pronunciamento feito na cidade de Chapecó, o Governador Konder Reis reafirmou o critério com que, acima de quaisquer discriminações político-partidárias, vem dando assistência a todos os municípios, desautorizando flagrantemente, assim, as críticas facciosas que lhe atribuem discriminações no tratamento de problemas administrativos, de interesse dos municípios.

Na excursão que acaba de realizar em visita ao Oeste esteve tão somente atento a reivindicações que lhe chegavam e cuja procedência não lhe importaria distinguir, dado o seu desejo de administrar com objetividade, em nível de superior visão da realidade e do bem-estar das populações.

E de que essas comunidades, sem nenhuma reserva de credo político-partidário, confiam na integridade do critério administrativo do Governador têm sido incontáveis testemunhos as frequentes audiências pedidas e obtidas pelos prefeitos e vereadores eleitos pela corrente oposicionista e cujas reivindicações não ficam sem a consideração do Chefe do Executivo do Estado.

Serão, pois, destituídas de fundamento as alegações que alvejaram o Governador, acusando-o de discriminação política para com os municípios governados por homens do M.D.B.

Não há muitos dias os prefeitos das comunas do Oeste, incluídos os da agremiação oposicionista, depunham em mensagem ao Governador Konder Reis, sobre a elevação do procedimento governamental, naquela Re-

gião e a franqueza com que os representantes da minoria sempre comparecem a repetidos diálogos com o Chefe do Executivo Estadual, trazendo-lhe reivindicações, comprova a segurança de integridade governamental.

De fato, como se verifica no caso da construção da Escola Isolada no município de Abelardo Luz, financiada pelo Estado, se evidencia o critério indiscriminatório com que o Governo do Estado ocorre administrativamente a iniciativas de prefeitos eleitos pela agremiação contrária.

No seu pronunciamento em Chapecó o Governador mencionou as muitas obras com que tem correspondido à expectativa de toda a Região do Oeste e à de todo o Estado, sem absolutamente obedecer a reservas de predominância partidária.

Não haverá, portanto, como deixar de negar atenção às críticas infundadas, cujo intuito não coincide com o reconhecimento devido à elevação do procedimento da administração estadual, tão somente guiada pelo interesse catarinense, no amplo e integral panorama em que se atua o maior desenvolvimento de Santa Catarina.

Nem outra poderia ser a orientação do homem de governo que conta com as simpatias de toda a sua gente e que, fiel aos compromissos assumidos em momento assim expressivo, no curso do crescimento catarinense, tem sabido sobrepor-se a tudo para seguir o rumo dos destinos de Santa Catarina implícitos nos ideais da expansão nacional.

Gustavo Neves



Rainha do Doze de Setembro é Cynthia

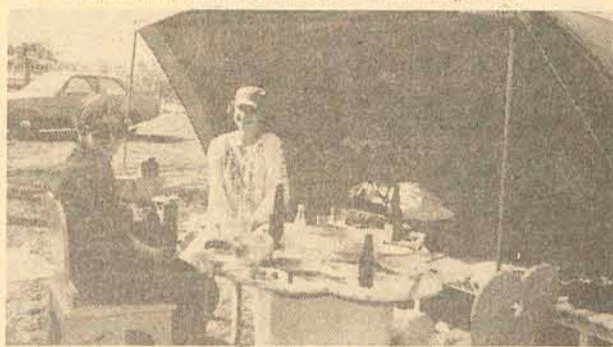

Camping no Doze

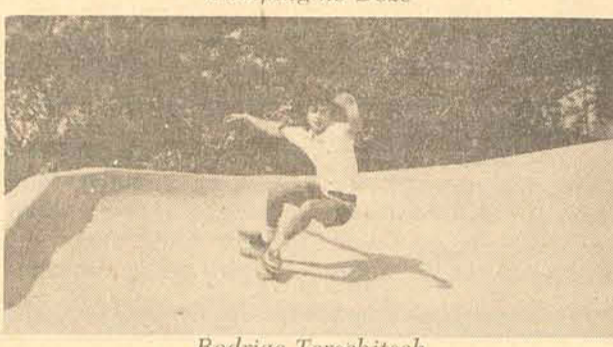

Rodrigo Terschtsch

Clubes

GALERIA DE ARTES

O CLUBE 14 DE JUNHO, tornou uma realidade a Galeria de Arte de Lages. Em reunião que contou com a presença de inúmeros artistas do município de Lages, a Diretoria do 14 DE JUNHO deu este importante passo em favor da arte da região Serrana.

Inicialmente, a Galeria funcionará no Hall principal do Clube, devendo posteriormente, ser instalada no terceiro andar do Edifício Sede daquela Sociedade.

12 DE SETEMBRO

A diretoria, entusiasmada com o sucesso da promoção "ENCONTRO DAS RAINHAS", que contou com a presença de Rainhas da maioria dos Clubes da Grande Florianópolis, promete outros acontecimentos desta natureza.

Irene Vieira, Rainha do 12 DE SETEMBRO, que na foto presta uma homenagem a ex-rainha do CLUBE DOZE DE AGOSTO, Cynthia Silveira de Souza Carofallis, foi incansável na atenção as Rainhas visitantes. Nossos cumprimentos, também, a Diretoria do 12 DE SETEMBRO pelo sucesso e pela fidelidade

com que receberam os convidados.

SKATE

E a garotada não deixa por menos. Após algum treino, vários "recordes" vem sendo batidos na pista de SKATE do DOZE, em Jurerê. A Diretoria do Clube já pensa em um Campeonato Regional para credenciar os nossos "cobras" a uma disputa nacional aqui em Florianópolis.

FRANCÊS

Você pode escolher o dia e hora, fazer a matrícula — atenção que as vagas são limitadas — e frequentar, no CLUBE DOZE DE AGOSTO, o melhor curso de Francês do Brasil.

Para tanto, o DOZE firmou convênio com a Aliança Francesa, estando previsto para o dia 1º de Setembro, o início das aulas.

CHÁ BENEFICENTE

As debutantes do 105º Baile Branco do CLUBE DOZE DE AGOSTO em intensa movimentação com vista a última solenidade de seu "Debut", que é a participação no Chá Beneficente, dia 13, às 16:00 horas, nos Salões do Clube. Este ano, várias entidades serão beneficiadas e os cartões-ingressos já estão com as patrocones.

Sem dúvida, mais uma grande e exemplar promoção do CLUBE DOZE DE AGOSTO em favor daqueles que necessitam do nosso apoio.

REFORMAS

Aproveitando o ensejo da construção do novo salão de Beleza e do Salão de Ginástica para Executivos, a Diretoria do CLUBE DOZE DE AGOSTO procederá uma total remodelação de sua área destinada a jogos de salão.

Tudo muito bonito e bem bolado, para um maior entretenimento dos associados.

CAMPING

Hoje em dia, a grande pedida é acampar, procurando ar livre e descontração total.

E na sede do DOZE em Jurerê, você tem tudo isto e mais as outras atrações que o clube oferece.

Para o início do próximo ano, um bem montado "camping" com todos os requisitos exigidos, e mais 430 mil metros quadrados de belas áreas de lazer.

DESTAQUE

Para MARGOT, filha do casal Juan Ganzo Fernandes Filho e Solange Ganzo, Debutante do 105º Baile Branco do DOZE DE AGOSTO.

HORÓSCOPO

OMAR CARDOSO

	Aries	O astro tutor do dia lhe dá boa saúde, bom humor e alegria. Favorece as viagens, as mudanças de cidade ou residência. É portanto, um fluxo astral bastante benéfico a você. Aproveite. Viagens propícias.
	Touro	Indícios de lucros em negócios imobiliários. Fluxo positivo para a saúde, de garganta principalmente. Excelente fluxo ao trabalho, às viagens e à vida amorosa. Favorável aos jogos e à loteria.
	Gêmeos	Obterá êxito nas associações com pessoas nascidas em Aries ou Leão. Cuidado, porém, com ferimentos nos braços e nos ombros. Bom, todavia, ao amor e para realizar negócios imobiliários. Cuidado em viagens.
	Câncer	Dia em que poderá receber a visita de parentes, notícias bastante agradáveis a ser bem sucedida nas questões sentimentais, familiares e profissionais. Sucesso em viagens e novas e ótimas amizades.
	Leão	Propícia influência aos negócios e ao seu progresso profissional e êxito social. Excelente estado de saúde e boa disposição às diversões, passeios e à vida amorosa. Aproveite.
	Virgem	Relações agradabilíssimas com pessoas nascidas em Touro e Capricórnio. Bom às viagens de recreio e à elevação social e da personalidade. Todavia, se ainda não aniversariou, cuide da saúde e do seu dinheiro.
	Libra	Dia negativo no que diz respeito à sua saúde e a vida sentimental, amorosa e profissional. Faça somente negócios que foram iniciados anteriormente e só viaje se tiver muita necessidade.
	Escorpião	Alguns desentendimentos com pessoas nascidas em Touro e Aquário. Seja cauteloso e evite a violência. Dia positivo, contudo, às novas amizades, para obter apoio de patrões ou empregados e a vida amorosa.
	Sagitário	Algum aborrecimento logo as primeiras horas do dia. Não se precipite, pois tudo terminará bem. Elevação da inteligência e dos conhecimentos profissionais. Boa saúde e ótimas chances no setor amoroso.
	Capricórnio	As influências astrais de hoje só poderão trazer-lhe alegrias e satisfações. Ótimo dia para festas, noivas e casamentos. Não perca um minuto neste dia. Favorável aos jogos e à loteria.
	Aquário	Devido a boa influência de seu astro tutor, neste dia poderá realizar muita coisa proveitosa. Todavia, não se precipite ao realizar negócios, não gaste dinheiro a esmo e cuide de sua saúde. Notícias.
	Peixes	Bom dia para cuidar de questões familiares e amorosas, para viajar e fazer novas amizades. Não é propício, todavia, aos jogos de azar e evite o trato com inimigos e rivais declarados. Boas notícias.

CRAVOS, ESPINHAS, FURUNCULOSES e outras anormalidades da pele, já não são mais problemas. Agora existe no Brasil **ACNESPIM** comprimidos. **ACNESPIM** — comprimidos — foi testado nas melhores clínicas especializadas da Europa durante 9 anos com resultados sensacionais. **ACNESPIM** — comprimidos — nas farmácias e drogarias.

contacto aluga

creci 122

CENTRO AP 38
Apartamento c/3 dormitórios, BWC social, living, elevadores, cozinha e área de serviço.

CENTRO AP .9
Apartamento à rua Felipe Schmidt c/2 dormitórios, BWC social, sala TV, living, dependência de empregada, elevadores, cozinha e área de serviço.

CENTRO AP41
Apartamento c/3 dormitórios, BWC social, living, cozinha, escritório e área de serviço.

CENTRO AP 42
Dois apartamentos c/63 m2, living e dormitórios amplos, cozinha em mármore, BWC social, área de serviço e sinteko.

TRINDADE AP 44
Apartamento c/3 dormitórios, BWC social, entr. serviço, garagem, dependência de empregada, living, play-ground, cozinha e área de serviço.

CENTRO AP 47
Apartamento todo mobiliado c/2 dormitórios, living, BWC social, cozinha e área de serviço.

CENTRO AP 50
Apartamento com 60 m2, living e dormitórios amplos, BWC social, cozinha, área de serviço e elevadores.

CENTRO AP 51
Apartamento c/2 dormitórios, BWC social, garagem, living, elevadores, cozinha, área de serviços, hall, carpet, ar condicionado e interfone.

CENTRO RS 18
Residência c/6 dormitórios, 2 salas p/TV, 2 copas, 4 BWC social, cozinha, carpet, 4 armários embutidos, 2 sacadas e uma área.

CENTRO RS 29
Residência c/233 m2, 4 armários embutidos, 4 dormitórios, 4 living, copa, hall, 2 áreas de serviço, 3 BWC social, dependência de empregada, cozinha e carpet.

CHACARA DA ESPANHA RS 35
Residência c/ 185 m2 em estilo moderno. Com 3 dormitórios, living, sala TV, escritório, copa, hall, área de serviço, garagem, BWC social, lavanderia, dependência de empregada, cozinha, entr. de serviço, jardim e quintal murado.

CANASVIEIRAS RS 37
Residência c/2 dormitórios, living, BWC social, cozinha e quintal. Toda mobiliada.

CENTRO SL 05
Duas salas com 113 m2 em zona comercial.

ESTREITO SL 06
Salas à rua Cel. Pedro Demoro.

CENTRO SL 10
Sala comercial térrea com 110 m2. BWC social e 5 portas de esteira.

CENTRO SL-13
Sala comercial com 35 m2 à rua Marechal Guilherme.

CAMPINAS SL 14
Sala térrea com 200m2 à Av. Castro Alves.

CAMPINAS SL15
Sala térrea com 80 m2 à Av. Castro Alves.

CENTRO SL 20
Sala comercial no Ed. Visconde de Ouro Preto c/28 m2, carpet, cortina e BWC.

CENTRO SL21
Sala comercial no Ed. Atlas com 53 m2 e BWC social.

BARREIROS SL 22
Dois salões com 400 m2 de vão, 2 BWC social, escritório e copa.

BARREIROS SL 23
Salão com 200 m2, copa e 2 BWC social.

CENTRO SL 24
Sala térrea com 23 m2 à rua Anita Garibaldi. Com telefone.

CENTRO AP 20
Apartamento na Av. Beira Mar Norte c/3 dormitórios, BWC social, sacada, garagem, dependência de empregada, living, elevadores, área de serviço, armários embutidos, Náutilus na cozinha, lustres, box e cortinas.

CENTRO AP 21
Apartamento com 2 dormitórios, BWC social, entr. de serviço, garagem, dependência de empregada, living, play-ground, cozinha, área de serviço e jardim.

TRINDADE AP 35
Apartamento c/3 dormitórios, BWC social, garagem, living, play-ground, cozinha e área de serviço.

CENTRO RS 48
Residência com sobrado, 3 dormitórios, living, sala TV, copa, hall, área de serviço, garagem, 2 BWC social, lavanderia, dependência de empregada, copa/cozinha, jardim de inverno, garagem, quintal ajardinado, árvores frutíferas e 1 rancho.

ESTREITO RS 53
Residência com 2 pavimentos, 5 dormitórios, 3 living, escritório, hall, área de serviço, garagem, 3 BWC social, dependência de empregada, cozinha, entr. de serviço, jardim quintal murado, Sinteko, sacada e terraço.

CAPOEIRAS RS 54
Residência c/2 dormitórios, living, BWC social, cozinha e quintal murado.

CENTRO — Pça. Pereira Oliveira Ed. Visc. de Ouro Preto
Sobrelojas 14 - 16 - 17 — Fones (DDD 0482) 22-3958 — 22-8168

ESTREITO — Rua Cel. Pedro Demoro, 1787 — Fone 44 3880

ALUGA

Empreendimentos Imobiliários Ltda.

COQUETOS/RE - 10
Residência de alvenaria, 200 m2, carpetada, suite, 3 quartos, dep. de empregada, living, sala tv, escritório, hall, área de serviço, garagem, bwc, lavanderia, Cr\$ 7.000,00

ESTREITO/RE-11
Residência de alvenaria, local alto, com boa vista, 160 m2, suite, 3 dormitórios, living, sala tv, copa, área de serviço, garagem, jardim, telefone instalado.

CENTRO/RE-12
Residência ideal para instalação de empresa de médio porte, reataurante, clínica medica etc. Cr\$ 9.000,00.

ESTREITO /RE-18
Residência à Rua Max Schramm, alvenaria, 140 m2, 3 quartos, amplo living envidraçado, copa, área de serviço, 2 garagens, bwc social, lavanderia, cozinha, estuda-se locação comercial.

ESTREITO/RE-19
Residência de alvenaria, 120 m2, 3 dormitórios, living, demais dependências. Cr\$ 3.300,00.

CENTRO/SL-01
Edifício Atlas, excelente localização, loja térrea de 140 m2, com mezanino, carpetada.

CENTRO/SL-02
Edifício Atlas, 1º andar, conjunto comercial com 60 m2 de frente.

CENTRO/SL-06
Conjuntos de 115 m2, 2º e 3º pavimentos, rua Francisco Tolentino primeira locação.

CENTRO/SL-11
Edifício Atlas, 9º andar, 62,26 m2, de frente, carpetada. Conjunto Comercial de 1ª locação.

CENTRO/SL-17
Edifício Atlas, conjunto comercial de 127 m2, carpetado, de frente esquadrias de alumínio, excelente localização.

CENTRO/SL-27
Excelente loja térrea, com telefone, localização privilegiada para instalação de boutique, farmácia ou escritório. Cr\$ 4.500,00

CENTRO/SL-28
Edifício D. Izabel, 2º andar, excelente kitnete com 40 m2. Cr\$ 1.900,00

VISAO ALUGA

CENTRO/AP-23
Edifício D. Izabel, apto, 7º andar, 40 m2, 1 dormitório, bwc social, cozinha, azulejos decorados. Cr\$ 2.500,00.

CENTRO/AP-29
Edifício Joana de Gusmão, apto, 1º andar, 82 m2, 1 dormitório, amplo living, bwc social, cozinha com pia e azulejos decorados. Locação comercial ou residencial. Cr\$ 4.000,00.

CENTRO/AP-31
Edifício Itajubá, e frente, 3 dormitórios, living, área de serviço, área vaga de garagem. Cr\$ 3.700,00.

CENTRO/AP-34
Edifício Cristiane Village, 2º andar, 112 m2, amplo living, garagem, área de serviço, telefone. Cr\$ 4.000,00.

AGRONOMICA/AP-36
Edifício Tangara, 3 dormitórios, amplo living, área de serviço, garagem, telefone, sinteko e box de acrílico.

CENTRO/AP-37
Edifício Alcion, 1 dormitório, amplo living, área de serviço, excelente localização. Cr\$ 3.300,00.

CENTRO/AP-41
Edifício Bouganvillea, 1ª locação, apto, 4º andar, 2 dormitórios, amplo living, bwc social, área de serviço. Cr\$ 4.000,00.

TRINDADE/AP-42
Edifício Cristiane Village, apto, 112 m2, 3 dormitórios, amplo living, bwc social com box de acrílico e banheiro, entrada de serviço, garagem, dep. completa de empregada, área de serviço, armários de cozinha, carpet, telefone. Cr\$ 5.000,00.

CENTRO/AP-43
Edifício Bouganvillea, apto, 6º andar, 1 dormitório, bwc, living, área de serviço, carpetado, 1ª locação. Cr\$ 3.300,00.

CENTRO/OP-44
Edifício Mozart, apto, 3º andar, 2 dormitórios, living, área de serviço, carpetado, box de acrílico. Cr\$ 4.000,00.

CENTRO/AP-45
Edifício D. Izabel, localização excelente, 1 dormitório, amplo living, bwc e kitchen, localizado na sobre-loja. Cr\$ 2.800,00.

CENTRO/SL - 31
Excelente loja térrea com 30 m2, com bwc, ideal para instalação de sua Empresa., Cr\$ 3.000,00.

CENTRO/SL-32
Edifício D. Izabel, loja térrea com 40 m2, com bwc, revestido com azulejos decorados. Localização privilegiada. Cr\$ 5.000,00.

ESTREITO/C-01
Conjunto comercial de 200 m2, cobertura, ideal para instalação de academia, cursinhos, etc. Cr\$ 5.000,00.

Av. Osmar Cunha, 18 — Creci 547

Fone 22-9366

TURISMO

2,4 bilhões de cruzeiros: o dinheiro que o turismo deixou no Estado em 76.

A extinta Turesc, empresa através da qual o Governo do Estado acionava a sua política de desenvolvimento do turismo fator de economia, registrou uma aplicação direta no setor, no último ano, de cerca de seis milhões de cruzeiros. Como retorno desse investimento, o Estado recebeu um fluxo estimado em 300 mil turistas, que deixaram, entre todos os seus gastos de viagem e estadia, um movimento financeiro de aproximadamente dois bilhões e quatrocentos milhões de cruzeiros.

A Citur— Companhia de Turismo e Empreendimentos de Santa Catarina —, sucessora da antiga Turesc e criada no dia 27 de junho passado, tem planos agora para manter e incrementar esse interesse turístico pelas potencialidades catarinenses. Não tem ainda elaborado um plano de atração para as férias de verão e a alta temporada — que vai de 15 de dezembro a 10 de março —, mas está tratando dele e deve tê-lo concluído dentro de 15 ou 20 dias, segundo o seu diretor, Orlando Bértolli.

POTENCIAL TURÍSTICO

Santa Catarina tem 10 das 120 cidades brasileiras eleitas pela Embratur como "municípios de maiores potencialidades para o turismo". E elas, Florianópolis, Laguna, Gravatal, Balneário Camboriú, Blumenau, São Joaquim, São

Francisco do Sul, Joinville, Brusque e Itapema, surgem, na diversidade de climas e de ambientações do Estado, apenas como aspectos de um conjunto todo rico em possibilidades de atração.

A Citur, além dessas cidades, tem, considerados, outros 30 polos de atração turística, todos com um início de estruturação específica e com francas probabilidades de desenvolvimento. Florianópolis, o principal de todos esses polos, tem previsão de caros investimentos, com um Conjunto Oceânico, dando condições, através de projeto englobado, de turismo, lazer, entretenimento e promoção social à região do Campeche, Lagoa da Conceição e outros pontos do Sul da Ilha.

Com a construção de hotéis, hospitais, centros comerciais, centros esportivos e centros convencionais, além de estrutura viária, prevê, em 50 milhões de quilômetros quadrados, um investimento que ainda não pode ser estimado.

CENTRO DE CONVENÇÕES

Esse projeto, para ser efetivado a médio e longo prazo, prevê investimentos de grande vulto e representará o esforço conjugado do Governo Estadual, incluindo verbas conseguidas junto à Embratur, da Prefeitura Municipal de Florianópolis e de empresários



Bértolli: planos para manter o incremento turístico.

possivelmente interessados em sua participação. Não há, ainda, um prazo previsto para o início de sua implantação global, mas alguns setores dele já começam a se delinear.

O Centro de Convenções da capital, por exemplo, faz parte do equipamento previsto para o Conjunto Oceânico e já está tendo cuidados de projeto. Deverá consumir, segundo estimativas da Secretaria da Indústria e Comércio, cerca de 101 milhões de cruzeiros e estará implantado na área do aterro da Baía Sul, aguardando apenas a definição de local pelo paisagismo contratado a Burle Marx.

Bértolli informa que a Embratur, como objetivo,

tem recursos para incrementar o equipamento hoteleiro, bem como as áreas de camping e os restaurantes classe turista. Na prática, esses financiamentos, quanto aos restaurantes e campings, ainda não começaram a ser distribuídos no Estado. Mas serão, proximoamente. Quanto aos hotéis, ele informa que cerca de 20 deles já receberam incentivos da Embratur e os que interessam nesse apoio podem, naturalmente, se candidatar, desde que cumpram as exigências da empresa estatal de turismo, que variam segundo as especificações técnicas de cada projeto.

VERÃO MOVIMENTADO
A empresa estatal catarinense de turismo espera,

na próxima temporada alta, um incremento especial para o turismo argentino, uma vez que, por iniciativa da Aerolíneas Argentinas e de um "pool" de empresas daquele país, capitaneadas pela Melia, que é uma das maiores agências de turismo do mundo, serão estendidos aos roteiros e os programas de JEOTES — Junta de Empresas Oficiais de Turismo do Extremo Sul.

Esses roteiros e programas surgiram com uma união das três empresas estaduais de turismo, de Santa Catarina, Paraná e Rio Grande do Sul, respectivamente Citur, Paranatur e CRT. Desenvolveram, a partir de março de 1976, o turismo dos três Estados, procurando, basicamente, o baixo custo dos roteiros e a racionalização das programações. Os resultados, segundo Orlando Bértolli, foram os melhores possíveis, em termos de utilização turística.

Considerando, agora, que no último ano mais de 250 mil brasileiros visitaram a Argentina, especialmente gente do sul, que foi a Buenos Aires e Bariloche, as empresas congregadas na JEOTES esperam, senão um aproximado retorno dessa saída de recurso, pelo menos um incremento sensível nas suas operações de turismo, trazidas, como volta, pelo viajante argentino, virtualmente atraído pelas condições de vida, clima e ambientação do sul do Brasil.

Estradas: problema sem solução.

As estradas continuarão a ser um dos obstáculos ao turismo na Ilha—Capital.

Relativamente às estradas para as praias da Ilha de Santa Catarina e com vistas à próxima temporada de verão, a Prefeitura Municipal de Florianópolis tem planos apenas, nas que lhe são afetas (muitas dessas estradas são de responsabilidade do Governo do Estado), de manutenção e conservação, através de serviços regulares da Secretaria de Obras.

Os trabalhos de pavimentação previstos são somente os que estão em execução no acesso ao distrito de Santo Antônio de Lisboa e na área central daquela localidade. O início dessa pavimentação foi retardado pelas chuvas da última semana e devem, agora, ser iniciados tão logo o solo esteja em boas

condições para receber o revestimento. A conclusão da obra deve ocorrer dentro de 60 dias e seu custo está em torno de Cr\$ 2.800 mil.

Quanto à "Reta das Três Pontes", também conhecida como "Avenida da Saudade", que se encontra em péssimo estado, o secretário Marcos Brusa, de Obras da prefeitura, informa que nenhuma solução pode ser dada agora, uma vez que por esse trecho deve passar o tráfego dos caminhões pesados que transportam aterro e pedras para a construção do prolongamento da Via de Contorno Norte. "As lajotas de uma parte dele já foram retiradas para não serem destruídas e essa

estrada só poderá ser reformulada completamente depois de finda a necessidade de transporte, por ela, dos materiais pesados necessários à via da Beira—Mar Norte", acrescenta.

PLANOS

O secretário de Obras afirma que, na área da municipalidade, não existe, no momento, qualquer plano de asfaltamento ou outra forma de pavimentação para as estradas do interior da Ilha e de acesso às praias. Ela sabe que na área estadual havia planos para trabalhos desse tipo, na Ilha de Santa Catarina, mas acredita, também, que a continuidade dessa planejamento esteja paralisada.

Esses planos, que anteriormente existiam, segundo Brusa, se referiam à pavimentação da rota Sul, até o Campeche e da costa Leste da Ilha. Com o desenvolvimento desse projeto, a região do Pântano do Sul ficaria interligada ao trecho já pavimentado dos Ingleses, ligando-se, por outro lado, ao sistema da Via Expressa Sul, de saída da Ponte Colombo Salles e através de túnel ou contorno do Morro do Penhasco.

Essa passagem do morro, inclusive, não está ainda definida pelo DER e Brusa adianta que "a Prefeitura prefere que venha a ser túnel e não o contorno da montanha". Acredita que não seria grande a diferença de custos e que a

forma pretendida pela municipalidade se afigura como a mais prática e desenvolta, em termos de futura intensificação do trânsito na área.

O secretário informa, ainda, quanto às estradas do Sul da Ilha, para as quais a Prefeitura não tem planos de pavimentação, que um longo trecho delas não está afetado, também, ao município, mas ao Estado. Esse trecho é compreendido por toda a estrada de acesso ao Ribeirão da Ilha e por quase todo o acesso à Armação e ao Pântano do Sul, desde a bifurcação do fim da Costeira do Pirajubaé até o desvio para Armação e Pântano do Sul ou até a parte lajotada do Ribeirão.

UFSC inicia plantio de 600 árvores no Campus

A Universidade Federal de Santa Catarina deverá concluir até o próximo dia 25, o plantio de 600 árvores dentro do projeto "Mini-Bosque", idealizado, segundo o sub-reitor de Assistência e Orientação ao Estudante, professor Volney da Silva Millis, "com o objetivo de dimensionar a idéia de permanência, equilíbrio, lazer e coexistência entre o homem e o meio ambiente, paralelamente ao embelezamento do campus".

O plantio foi iniciado na última semana — 30

mudas —, pelo próprio Reitor Caspar Stemmer e assessores, em comemoração à semana da árvore. Os próximos plantios terão a participação de alunos da UFSC e do Colégio de Aplicação, sempre obedecendo os locais não relacionados no projeto Burle Marx, que compreende a encosta que conduz ao Planetário.

As espécies plantadas, do tipo ornamental, são o jacarandá, o ipê amarelo, o flamboyant, a mimosa, a cássia javânica, a alamanda e a três marias.

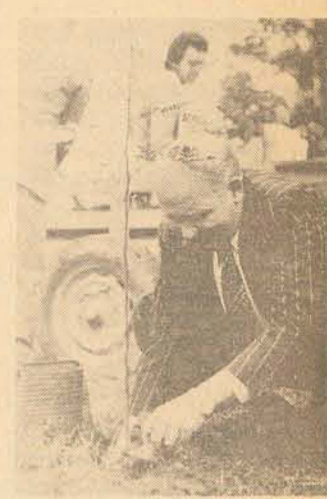

Stemmer plantou a 1ª árvore.



NO ROTARY: PRESIDENTE DA CASAN FALA SOBRE ABASTECIMENTO D'ÁGUA

Acetando convite formulado pelo Rotary Clube de Florianópolis, o presidente da Casan, Sr. Nabor Schlichting participou da última reunião daquele Clube, quando falou do trabalho desenvolvido pela empresa que preside.

Na oportunidade, o Presidente da Casan enfatizou a execução do projeto da terceira adutora de abastecimento da Capital, já em adaptada fase de implantação e que garantirá o perfeito abastecimento da cidade por muitos anos.

Resaltou, ainda, o trabalho de implantação de novos sistemas e redes em todos os

recantos do território catarinense, bem como, da ampliação e melhoria das redes e sistemas já existentes em operação, que dão à Santa Catarina uma invejável posição no setor em âmbito nacional.

A reunião, que foi dirigida pelos sr. Jorge Daux, presidente do Rotary Clube de Florianópolis, contou, também, com a participação de convidados especiais, assessores técnicos da Casan, cabendo ao rotariano Wilson Abraham, a saudação ao conferencista especialmente convidado e muito aplaudido pelos esclarecimentos prestados aos membros do Clube, sempre voltados para o bem-estar da comunidade.

PROGRAMAÇÃO FM GUARUJÁ

PARA GRAVAR TERÇA FEIRA 12.30 - 13.30

O MELHOR DE RAY CONNIFF

- HELLO DOLLY.
- I WILL WAIT FOR YOU.
- SMOKE GETS IN YOUR EYES.
- IT HAD TO BE YOU.
- SUNNY.
- LITTLE GREEN APPLES.
- ALEXANDER'S RAGTIME BAND.
- THIS IS MY SONG.
- THE LOOK OGF LOVE.
- LOVE IS BLUE.
- STARDUST.
- SOMETIMES I'M HAPPY.
- CANDIDA.
- PATRICIA.
- TIJUANA TAXI.
- CABARET.
- THE SHADOW OF YOUR SMILE.
- MOON RIVER.
- AS TIME GOES BY.
- MOONLIGHT SERENADE.
- CARAVAN.
- AN AFFAIR TO REMEMBER.
- A TASTE OF HONEY.
- APRIL IN PARIS.

FM GUARUJÁ das 8 às 24 horas.

Ninguém constrói em bases sujas

Faça da hora da coleta do lixo, uma hora sagrada.

Passé Florianópolis a limpo



Status
Construções e Serviços Ltda.

RUA PEDRO DEMORO No. 1783

FONE 44-3880

ESTREITO - FLORIANÓPOLIS - S.C.

A única diferença entre o aluguel e a prestação da casa própria é que o aluguel vai embora. A casa fica.

Fica eternamente. Sabemos quanto custa o aluguel de hoje. Aplique este dinheiro na construção de sua casa própria. Basta ter o terreno e a STATUS fará o resto; cuidaremos do financiamento, do projeto, da administração da obra e entregaremos a casa prontinha. Como você idealizou. Ligue para 44-3880 e nosso representante terá prazer em dar todas informações necessárias.

STATUS - 5 anos de bons serviços prestados a gente de Florianópolis

STATUS - INCORPORAÇÕES

CONSTRUÇÕES

REFORMAS

FINANCIAMENTOS

Casan garante obras do esgoto para novembro

A diretoria da Casan explicou como será implantada a primeira parte do sistema de esgoto do Estreito, cujas obras serão iniciadas em meados de novembro e fazem parte do projeto global de esgoto da cidade. As informações foram prestadas pelo presidente da empresa, Nabor Schlichting, com assessoramento de engenheiro Milton Fernandes.

— A Casan — explicou o presidente —, dentro de sua programação, prevê a realização de obras de água e esgoto simultaneamente. Op-

tamos inicialmente por duas cidades, uma delas Bañeirão Canbóriú, que já está em execução e a outra, Florianópolis, onde estas obras estão sendo contratadas. Na Capital os trabalhos serão feitos inicialmente no Estreito e integrados ao Projeto Cura, fazendo parte do projeto global elaborado em 1.975.

FINANCIAMENTO

Explicou o engenheiro Milton Fernandes, que "tendo em vista o prazo de carência ser muito reduzido, a Casan equacionou 40 milhões de cruzeiros, para o início do programa, es-

tando prevista a aplicação em 24 meses. Já foi aprovado pelo Vice-Governador do Estado mais 40 milhões para 78, e temos condições de programação para mais 70 milhões".

— Estamos tirando os limites compatíveis com a amortização e a carência, para não amortizar o principal antes do início da operação. Não é vantagem para a empresa levantar o total do investimento não ter condições de aplicá-lo. Os recursos serão financiados de acordo com as necessidades, pois nosso objetivo é não transferir problemas de

empréstimos para governos futuros, enfatizou o engenheiro.

Segundo explicações, a política atual do BNH no que se refere a esgotos, é que as obras sejam feitas por partes, "daí o fato de o Banco ter liberado apenas o necessário para início das obras".

OBRA

A primeira parte da rede de esgoto terá os trabalhos iniciados em setembro, na Ponta do Leal (Estreito), onde serão feitas as desapropriações da área para construção da elevatória e o emissário.

— Na semana passada — prosseguiu —, tivemos uma reunião com a direção da Comcap, para elaborar o cronograma físico de implantação das obras, pois objetivamos integrar a pavimentação, drenagem e esgoto. O cronograma deverá ser definido e após a definição dos prazos de entrega dos materiais, equipamentos e peças especiais que estão em licitação, disse Milton Fernandes.

Na primeira parte da obra deverá ser executada uma elevatória do projeto final, na Ponta do Leal, com capacidade instalada de esgo-

tamento do Estreito, Barreiros e parte do município de São José. Serão implantadas as redes coletoras em parte da área do Projeto Cura.

— Serão implantadas três quilômetros de interceptores de concreto que variam de 200 a 800 milímetros e uma primeira etapa de 21 mil metros de ligações domiciliares e 2.564 ligações prediais. As obras devem iniciar em novembro/dezembro, sendo que as licitações de materiais e equipamentos estão sendo feitas neste mês.

Explicou o técnico da

Casan, que a primeira etapa deverá estar concluída em 24 meses após o início das obras.

"No próximo ano, com a liberação de mais 40 milhões, serão atacadas obras bacias, havendo no entanto, possibilidade de que as obras sejam feitas simultaneamente. Há flexibilidade para a definição das bacias que serão atendidas", explicou o engenheiro.

OPERAÇÃO

A Casan admite que logo que fique pronta a primeira parte da obra, o esgoto será lançado na Baía Norte. A área desa-

propria (declarada de utilidade pública) na Ponta de Leal, foi dimensionada para a futura estação de tratamento.

— Quanto a qualidade das águas da Baía Norte, a Casan mantém contrato com técnicos da CEDAE — Rio de Janeiro, para elaboração de um programa de monitoramento das qualidades sanitárias — levantamento de qualidade e vigilância —, os quais tabelados e analisados, indicarão o ponto mais adequado para o lançamento naquele local.

Curso para mulheres desperta atenção

Desde ontem, a Associação Catarinense de Medicina, está promovendo, através do seu Departamento Feminino, um curso de Atualização Cultural para a Mulher, que vem lotando o seu auditório. O curso está sendo ministrado por professores da Universidade Federal de Santa Catarina, envolvendo temas de Medicina, política, artes, literatura e outros.

A ACM esperava um número de 40 inscrições, mas a expectativa foi superada o número de inscritas teve que ser encerrado em 70, devido à capacidade do auditório. O curso dirigido a todas as mulheres da comunidade tem a seguinte programação: no dia de ontem, às 14 horas, foi a instalação, com a palestra do professor e médico, Murillo Capella, sobre "Problemas de Assistência Médica no Brasil" e às 13h30min, falou a professora Lara Sanches sobre "Noções Básicas para Psicologia Geral". Amanhã, às 14 horas, o professor Walmir Martins da UFSC, estará apresentando o tema: "Noções de Economia Política e de Política Internacional"; às 15h30min, a professora Lara Sanches falará novamente sobre Noções Básicas de Psicologia Geral.

No dia 5 de setembro, às 14 horas, a professora Sara Regina Silveira de Souza estará apresentando a História e Evolução das Artes Plásticas; às 15h30min, a professora Lara Sanches continuará a sua conferência sobre Noções Básicas de Psicologia Geral. No dia 12, às 14 horas, Arte e Literatura pelo professor Celestino Sachet. Às 15h30min, História e Evolução das Artes Plásticas, pela professora Sara Regina Silveira de Souza. No dia 14, às 14 horas, Noções Básicas de Psicologia Geral com a Professora Lara Sanches e às 15h30min, Noções de Economia Política e de Política Internacional, com o professor Walmir Martins. No dia 19, nos mesmos horários as mesmas palestras do dia 14. No dia 21, às 14 horas, Arte Brasileira com a professora Sara Regina Silveira de Souza e às 15h30min, Noções Básicas de Psicologia Geral pela professora Lara Sanches.

Dia 26, às 14 horas, Literatura: A Prosa Atual pelo professor Celestino Sachet e às 15h30min, Noções de Economia e Política Internacional, pelo professor Walmir Martins. Dia 28, às 14 horas, O Problema dos Tóxicos sob o Ponto de Vista Médico, com o professor e Médico Antonio Santaella e às 15h30min, Noções Básicas de Psicologia Geral, com a professora Lara Sanches. Dia 3 de outubro, às 14 horas, Arte Brasileira, com a professora Sara Regina Silveira de Souza, e às 15h30min, Literatura: A Poesia Atual, com o professor Celestino Sachet. Dia 5, às 14 horas, Patrimônio Histórico e Artístico em Santa Catarina, com a professora Sara Regina Silveira de Souza e às 15h30min, Noções Básicas de Psicologia Geral, com a professora Lara Sanches.

O povo gostou do calçadão, mas tem outras sugestões a fazer.

"Ainda faltam muitas flores e até bancos no calçadão". Essa é uma das principais opiniões a respeito das três primeiras quadras da Felipe Schmidt, recentemente abertas aos pedestres, mais as outras quatro quadras da Deodoro e Trajano.

E, ainda, referindo-se aos espaços de circulação e lazer para pedestres no centro da cidade, também foi reivindicado um plano de arborização para as praças Pereira Oliveira, que tem mais de 90% de sua área coberta de pedra, e Pio XII, ao lado da SESAS, "que parece que vai virar mais um estacionamento, em vez de jardim para a população".

Com relação às sete quadras do calçadão o panorama se apresenta da seguinte forma: nas quatro quadras das ruas Trajano e Deodoro não há um único vaso de flor e nenhum banco. E na Felipe Schmidt a vegetação ornamental é tão rala que mal pode ser vista nas horas de movimento, além de, principalmente na esquina com a rua Deodoro, os vasos estarem localizados junto ao cruzamento, o que provoca certo congestionamento de pedestres.

As principais opini-

ões são as seguintes: a prefeitura deve fazer testes com um número maior de vasos de flores e palmeiras ao longo das sete quadras, além de instalar pequenos bancos "daqueles tradicionais, de madeira", no sentido paralelo às ruas.

A razão dos vasos removíveis, é, de acordo com os pedestres, a seguinte: eles poderão ser retirados rapidamente em caso de acidentes, incêndios ou necessidade de reparos das redes de

água, esgoto ou energia elétrica. Os vasos removíveis também resolveriam o problema das lojas que periodicamente reabastecem os depósitos de mercadorias, além de, com o tempo, poderem ser distribuídos nos espaços mais adequados das ruas conforme uma maior ou menor concentração e movimento de pedestres.

Os usuários do calçadão também estão estranhando que a Prefeitura não tenha testado a colocação de

bancos em determinadas locais das sete quadras do calçadão. De acordo com algumas pessoas, apesar das ruas não serem muito largas, os bancos poderiam ser instalados e retirados, se de fato prejudicassem o trânsito de pessoas, o que muita gente não acredita.

Com relação às praças Pereira Oliveira e Pio XII, as sugestões são para arborizá-las, inclusive com grama. A primeira praça, por exemplo, não tem sequer vegetação suficiente e adequada para fazer sombra, pois a maior parte da sua área foi coberta de estêreis pedras decorativas.

Já a Praça Pio XII, onde foi removido o terminal de ônibus, continua coberta de paralelepípedos. Em reportagem feita há alguns meses pelo O Estado a população sugeriu que a área fosse gramada e arborizada, em vez de abrigar construções, ou mais instalações para o comércio. Uma senhora, que trabalha num banco e é mãe de duas crianças, também aconselhou que na praça Pio XII fosse instalado um playground, com gangorras, balanços e até um lago com peixes vermelhos.



"Balança Povo" repercute: cidade quer mais samba.

O show "Balança Povo", realizado na última sexta-feira à noite, no calçadão, continua repercutindo favoravelmente em toda a cidade. O próprio prefeito Esperidião Amin mostrou-se muito entusiasmado com o espetáculo assegurando que "promoções como esta devem repetir-se e contarão sempre com o nosso apoio".

Os músicos da cidade, por sua vez, não poupam elogios ao "Balança Povo". A conhecida cantora Neide Maria, por exemplo, acha que "o momento é muito propício e os músicos florianopolitanos devem aproveitar a onda. Eu, por exemplo, ando com vontade de me estabelecer de novo por aí. Quem sabe uma churrascaria, ou um lugarzinho tranquilo onde as pessoas possam ficar bem a vontade e curtir uma musiquinha legal".

Já Wilmar Silveira Filho, percussionista e vocalista do grupo "Sanserês" afirma que "depois do carnaval foi a promoção que teve o maior movimento. Isso é muito bom. O povo tem que se mexer". E a vocalista Jane Vieira, uma cantora nova da cidade, diz que "o povo realmente prestigiou. Foi a melhor 'colher' que eu tive até hoje".

A assistência também se manifesta: Maria da Glória dos Santos, 21 anos, comerciária, residente em Capoeiras, salienta que "há muito tempo a cidade não se divertia tanto. Tomara que façam todo o mês. Ou toda a semana".

Já Edson Ferreira, universitário, 22 anos, fala "que a cidade merece mais coisas assim. É bom saber que temos excelente músicos, que também tocam música brasileira".

Outro aspecto observado é que o centro da capital reviveu seus dias carnavalescos, com os bares cheios e as ruas ultramovimentadas.

APOTEOSE

Aldirio Simões, que juntamente com Túlio Carpes, organizou o show (que teve o patrocínio da Diretur, O ESTADO, TV Cultura e do conjunto musical Stagiun 10), fala sobre o sucesso da promoção:

— Acontece que a cidade está pedindo por coisas assim. O que nós fizemos foi como o ovo de colombo. Os músicos estão aí mesmo. Nelson do Cavaco (ou Nelson da Ilha) há anos que toca nas domingueiras do Morro do Mocotó. O pessoal lá sabe que ele é da pesada há muito tempo. E quando ele se apresentou para aquele povaréu cantando o "Amélia", acompanhado pelo excelente "Stagiun 10" E executando um cavaco elétrico, foi aquela apoteose. O Nelson toca há 30 anos nos morros e nunca ninguém soube prestigiá-lo. Quando o cara traz ele pro povo e ele é consagrado, aí todo o mundo se acha com direito de ser o pai da criança. Mas nós não vamos deixar, não. Nós vamos prestigiá-lo e dar-lhe, inclusive, condições de sobrevivência.

Já Túlio Carpes diz: — Mas, além do Nelson, existem outros Nelson por aí que a gente vai também dar uma "canja". Porque a cidade, tá provado, gosta desses movimentos musicais e quer mais samba. Por isso é preciso valorizar o compositor da ilha, inclusive os de escolas de samba. A gente pretende fazer, no fim do ano, um concurso de sambas-enredos, a fim de dar vez aos compositores da ilha.

E o que é necessário para esses movimentos continuem? Responde Simões:

— É necessário que os responsáveis sejam pessoas despretensiosas e que façam isso com honestidade, onde a preocupação fundamental seja a de preservar a cultura ilha.

Stemmer diz que eletroencefalógrafo começa a funcionar logo

O reitor da Ufsc, Caspar Erich Stemmer afirmou que chamou a seu encargo a responsabilidade do funcionamento, em breve, de dois aparelhos — um eletroencefalógrafo e um polifisiógrafo — da universidade que não estão em funcionamento, apesar de terem chegado há mais de um ano na cidade. "Existe um jogo de empurra-empurra, uma confusão total, mas eu quero ver este equipamento funcionando em seguida", disse.

Stemmer comentou ter achado estranho que o assunto tenha vindo a discussão pública um dia após ele ter tomado providências. Na segunda-feira, ele escreveu uma carta a Siemens do Brasil, em São Paulo, pedindo a solução do problema. Mas, esclarece, que suas primeiras cartas foram enviadas em janeiro deste ano.

Os dois aparelhos, para exames clínicos, foram adquiridos à Hungria, em 1974, por 41 mil dólares, o equivalente a Cr\$ 610 mil em moeda brasileira, atualmente. O eletroencefalógrafo está montado no Hospital de Caridade, desde o final do ano passado.

PROBLEMAS
Erich Stemmer apresentou uma série de problemas que tem atrasado a entrada em funcionamento do aparelho. O principal problema — disse — é a manutenção.

Adiantou que a universidade não pôde ainda interferir no assunto pois o aparelho está no prazo de garantia e, portanto, sobre responsabilidade da firma Eletro-Médica, de Blumenau, que representa a Siemens. "Ainda não podemos mexer no equipamento". Explicou ainda: "caso este aparelho estivesse no nosso Hospital Universitário, poderíamos interferir".

"Temos interesse, mas o eletroencefalógrafo está nasca dos outros", ele se referia ao Hospital de Caridade, onde acrescentou — "somos muito bem tratados".

Disse também que a gravidade do fato se dilui se for observada a quantidade de equipamentos que a universidade possui: "São mais de dez mil, é certo que sempre há algum problema".

O tratamento de indigentes seria gratuito, afirmou o Reitor, caso fossem enviados pelos serviços médicos da universidade. Erich Stemmer citou ainda duas dificuldades enfrentadas pela Ufsc no caso: "Estes aparelhos europeus não vêm climatizados para zonas tropicais e, além disso, estamos longe dos grandes centros e é difícil encontrar técnicos especializados para fazer o coserto e manutenção".

O Circo está chegando: amanhã já tem espetáculo.

Chegam hoje a Florianópolis os 150 artistas do Circo Orlando Orfei que se está se instalando na Praça da Bandeira. Também para hoje está prevista a chegada dos animais ferozes, leões e tigres. O primeiro espetáculo será amanhã, às 21 horas.

O circo vem de Blumenau, onde se apresentou durante 10 dias, com ótima receptividade segundo o relações públicas da empresa circense, Dirceu Campos. Permanecerão em Florianópolis até o dia 11 de setembro, seguindo depois para Porto Alegre e posteriormente para a Argentina, onde deverão passar o verão.

Ontem pela manhã chegaram as três imensas carretas que servem de estábulos para os 32 cavalos do circo. Os elefantes chegaram no final da tarde. Em carretas ficará hospedada parte das 400 pessoas que trabalham no circo. Outra parcela deste pessoal ficará hospedada em hotéis da cidade.

A cobertura do circo — de lona não-inflamável —, está sendo levantada num terreno de cerca de 10 mil metros quadrados na Praça da Bandeira, cedido pelo DER.

ATRAÇÕES

Orlando Orfei, o proprietário do circo, é uma das principais atrações com sua doma de animais ferozes. Um dos números anunciados como destaque, por Dirceu Campos, são os leões cavalheiros. Ele explica, com humor, que embora os leões prefiram os cavalos como alimento, aceitam pacificamente ter de galopar em suas garupas.

Ferido gravemente por um leão, em 1975, em Mogi das Cruzes (SP), quando levou 52 pontos, Orlando Orfei esteve afastado da doma por quase dois anos. Agora, há cerca de um ano, voltou para dentro do picadeiro.

Outro destaque do circo é uma troupe de acrobatas rumanos recentemente chegados ao Brasil, enquanto que o trabalho no trapézio está a cargo dos "Irmãos Tangará", brasileiros que estavam nos Estados Unidos quando foram chamados por Orlando Orfei. Os palhaços são em número de cinco.

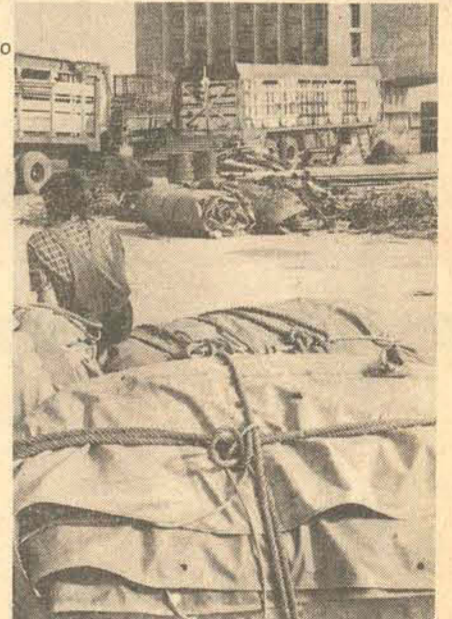

A árdua tarefa de armar o circo.

— O circo não está morrendo. Na verdade, esteve mal há 9 anos, mas com a chegada de Orfei ao Brasil, o circo teve um novo alento e começou a crescer novamente", comenta Dirceu Campos. Ele aponta como um dos principais motivos para o crescimento deste tipo de espetáculo, a divulgação feita através da televisão. No ano passado, havia um quadro circense no programa de Silvio Santos que atraiu as grandes massas para o circo, conta Dirceu Campos.

O circo permanecerá em Florianópolis até o dia 11. As funções serão diárias, às 21 horas para cerca de 6.500 assistentes. Nas quintas e sábados o espetáculo será apresentado às 17 e 21 horas, e aos domingos, às 15, 18 e 21 horas.

Sábado a diretoria da Sociedade Harmonia Lyra, na cidade dos Príncipes, recebeu o mundo elegante de Santa Catarina, para a grande noite de gala, que teve como atração lindas jovens que fizeram seu "debüt". Foi madrinha das Debutantes Oficiais da Lyra, a Sra. Lizelott Trinks Wagner e o artista responsável pela apresentação das jovens foi Mário Cardoso. A contagiante animação dos que lá estavam fizeram daquela noite um grande acontecimento para a cidade de Joinville. Cynthia Cristianne, filha do Sr. e Sra. Sidney Schroeder; Denise Araújo, filha do Sr. e Sra. Celso Carlos Porto; Eliane, filha do Sr. e Sra. Beno Rassweiler; Elise, filha do Sr. e Sra. Dr. Gerd Baggenstoss; Heloisa, filha do Sr. e Sra. Dirceu Heitor Jendiroba; Jane Beatriz, filha do Sr. e Sra. Alire David de Lima; Liliana Horn, filha do Sr. e Sra. Valdir Vieira; Liliane Bettina, filha do Sr. e Sra. Antonio Vilmar Córdova; Márcia, filha do Sr. e Sra. Juracy Ribeiro; Maria Eliza, filha do Sr. e Sra. João Alberto Nicolazzi; Maria Loraine, filha do Sr. e Sra. Pedro Edu Espíndola; Osmarina Belmira, filha do Sr. e Sra. José Acácio de Oliveira; Patrícia de Carvalho, filha do sr. e

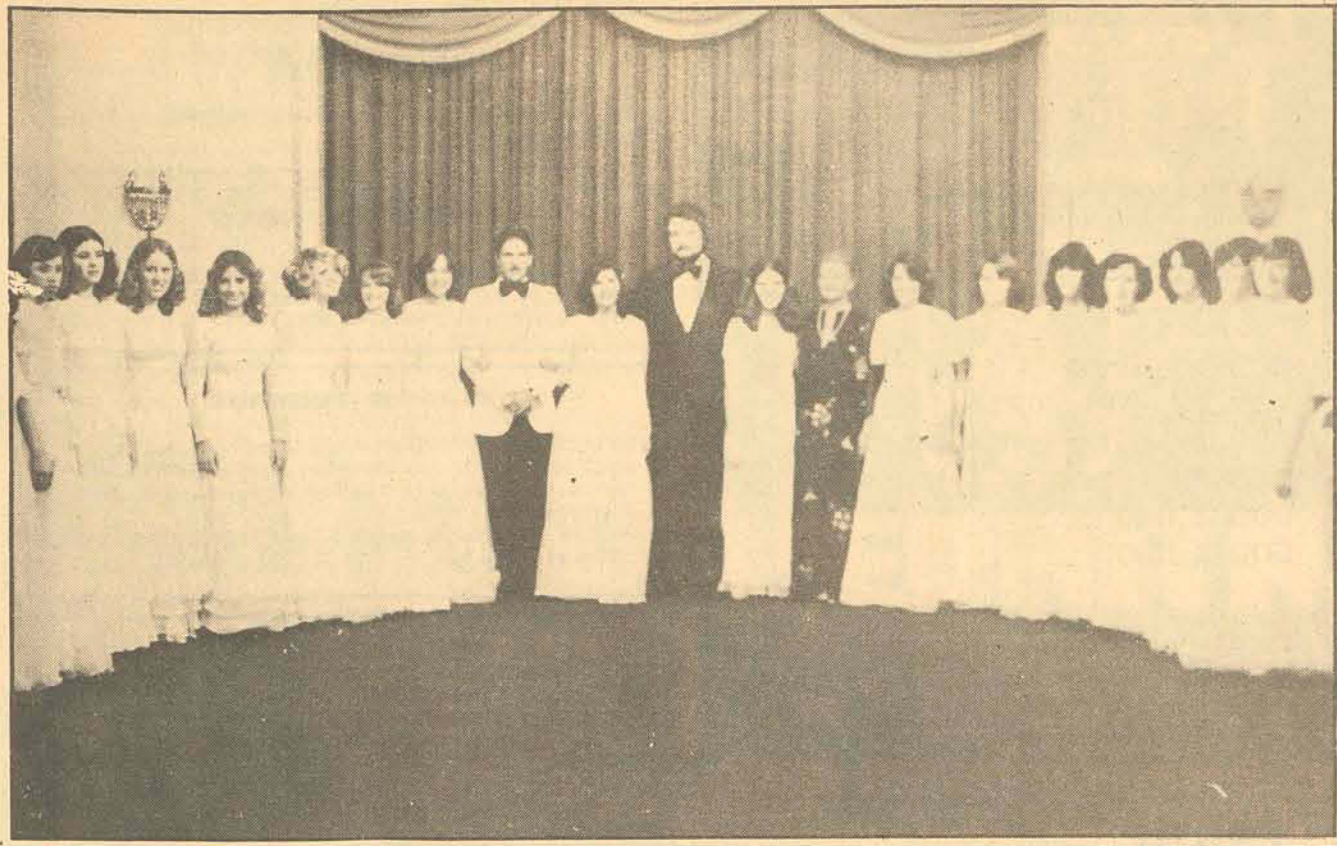

Sra. Dr. Jackson de Paula Kuerten; Sandra Mirtes, filha do Sr. e Sra. Lineu Fernandes; Scheila Mara, filha do Sr. e Sra. Oswaldo Alvino Maçaneiro; Ursula, filha do Sr. e Sra. Walter Wolfgang Goering; Adriane, filha do Sr. e Sra. Ninfo Valtero König; Alexandra, filha do Sr. e Sra. Mário Edmundo Jardim Lobo; Beatriz Regina, filha do Sr. e Sra. Haraldo Huth; Benvida de Fátima, filha do Sr. e Sra. Miguel de Freitas Filho; Cláudia, filha do Sr. e Sra. Juracy Ribeiro, foram as Debutantes.

A noite de gala na Sociedade Harmonia Lyra, contou com a valiosa colaboração de Lyegi Maria e João Carlos, jornalistas daquela cidade. A simpatia do ator Mário Cardoso foi bastante contagiante, não só com os brotos como também com o mundo elegante lá reunido. Entre os presentes: os elegantes casais: Dieter Schmidt, Oswaldo Donat, Armando Douat, Pedro Colin, Prefeito da cidade e Sra. Luiz Henrique Rodrigues, Roberto Bernardes, Roberto Wetzel, Sérgio de Carvalho, Pedro Antônio Cherm, Jacques Kuerten, Eloy Artimes, Pedro Ivo Campos, Harry Linder e Waldir Vieira.



Lyegi Machado



A alegria do amor e diamantes M. Rosenmann. Um casamento perfeito.



DIAMANTE M. ROSENMANN
Rua Felipe Schmidt, 37 Foph Palace Hotel Fone: 22-8766
Fonse: 22-9633

Quem festejou seu aniversário na última semana, foi a Sra. Ieanir Maria Koerich. Em sua fazenda recebeu um grupo de casais amigos, para comemorar o acontecimento.

A Sociedade de Criciúma está de parabéns pela espetacular vitória do Dr. Rogério Peresoni de Castro, na reeleição da presidência do Criciúma Clube. O elegante casal Peresoni de Castro vem

recebendo cumprimentos do mundo elegante do Sul do Estado.

Mais uma vez está de parabéns a diretoria dinâmica da Sociedade Harmonia Lyra, que tem como presidente o industrial Júlio Wetzel.

A elegante Sra. Viscondessa Marina de Taunay Guimarães, especialmente convidada pela madrinha das Debutantes Sra. Liselott Trinks Wag-

ner, compareceu à noite de gala na Lyra.

A bonita Heloisa Helena Gendiroba, a debutante da Lyra, que foi sorteada com a jóia de M. Rosenmann, na festa de sábado em Joinville.

Aqui na ilha está sendo bastante comentada, a inauguração da "Discotêque Papa-Muit", ali, na cobertura do edifício Atlas.

O fim de semana no Anthurium Parque Hotel, em Joinville, foi bastante agradável. O simpático e perfeito atendimento merece os melhores elogios.

RONNIE VEM AÍ
Ronnie Von, dia 16 próximo canta no Ginásio Charles Moritz, numa promoção em favor da Feira do Amor ao Próximo. Brunete Disco, em sua agência e filiais, está com ingressos para assis-

tir Ronnie Von e concorrer ao sorteio de um carro Fiat.

O Sr. Michel Miguel diretor da "Refrasa Refratários Zandavalle S.A.", de Tubarão, está bastante preocupado com o lançamento dos pisos daquela indústria. A festa que está marcada para dia 8 próximo, contará com a presença de Dener, que assinará os novos pisos.

Nossos cumprimentos ao diretor da Besc Financeira, Luiz Alberto Cerqueira Cintra, pelo seu aniversário hoje.

CURSO
Besc Financeira, vai patrocinar cursos para funcionários e recepcionistas daquela rede bancária. Os cursos serão ministrados a partir do próximo dia 30, pelas professoras, Gilda Gonçalves, Marilda Rodrigues e Maria de Lourdes Ramos Krieger.

florisa

Uma empresa Integrante do Sistema Sul Brasileiro Santos Saraiva, 554 — Estreito

DISPONÍVEL TODA LINHA FORD
Venha conhecer nossos sistemas de Financiamento no seu Revendedor em Florianópolis

Florianópolis Veículos S. A.

DEPARTAMENTO DE CARROS USADOS
Os melhores preços da Praça

CORCEL - LDO	1977
CORCEL-GT	1975
CORCEL - STD	1976
CORCEL - Luxo	1974
CORCEL - 4 Portas	1972
VOLKS-TL	1972
OPALA - 4 Portas	1970
OPALA - 2 Portas	1972
MAVERICK - SUPER	1976
VOLKS-1300	1972
DODGE-POLARA	1976

RECEBEMOS CORCEL LINHA 600.000



MEYER VEICULOS
RUA FULVIO ADUCCI, 597 — TEL: 44-1169

DODGE POLARA	77
DODGE CHARGER RT	76
DODGE DART COUPÉ 3 MARCHAS	75
DODGE DART COUPÉ 4 MARCHAS	75
DODGE 1800	75
DODGE 1800	73

CHRYSLER DO BRASIL

FIAT Automóveis S.A.
Avenida Ivo Silveira, 1.401 - Estreito
Telefone 44-3937
CEP 88000 - Florianópolis - Santa Catarina

PHIPASA
Avenida Ivo Silveira, 1.401 - Estreito
Telefone 44-3937
CEP 88000 - Florianópolis - Santa Catarina

DEPARTAMENTO DE CARROS USADOS

Volks 1300 - 76 - vermelho
Corcel 74 - luxo - vermelho
Corcel 73 - luxo - marrom
Jeep 74 - azul
Volks 1500 - 74 amarelo

MARTINS AUTOMÓVEIS
RUA JOÃO MOTA ESPEZIM, 329 - fone 33-0677

Volks 1600 branco	1977
Volks 1500	1973
Dodge 1800	1975
Corcel Cupê	1973

Atende diariamente inclusive aos sábados e domingos.

VENDE-SE
CHEVROLET - DIESEL, Ano 77 Novo, já financiado. Tratar à Rua Cel. Caetano Costa, 177 - Estreito.

VENDE-SE
Telefone prefixo 44 - tratar com a Sra. Daria pelo fone 22-1279 - horário comercial.

TELEFONE
Vendo um linha 33 e outro linha 22 residencial. Preço cada Cr\$ 20.000,00 ou troco por 44. Tratar com Francisco pelo fone 22-6322.

MÁQUINA FOTOGRÁFICA ROUBADA
Gratifica-se muito bem a quem informar ou entregar a máquina Canon FTQL, preta, nº 641-314 bem assim como uma teleobjetiva, para o mesmo equipamento, também preta. Telefonar para 22-9000, RA-207, 554 ou 22-3208.

VENDE-SE
DOBERMANN - vende-se filhotes excelente pedigree. Tratar pelo fone 22-6673 após as 18 horas.

COMUNICADO
DR IRINEU GUEDES comunica: que em razão da sua mudança domiciliar temporária, para o Estado do Rio Grande do Sul, vem agradecer a toda sua clientela, pela distinção com que foi honrado durante sua permanência nesta cidade.

DESPACHANTE AMERICANO
(Credenciado Detran 006)
Emplacamentos - Transferências - Seguros
CHAME: 22- 9848
Providencia documentação p/Empréstimo Habitacional - Serviços em Repartições na Grande Florianópolis e interior do Estado c/ correspondentes.
Rua Tte. Silveira, 21 - Centro Comercial - Florianópolis - Sobrelaja, 01.

DOCUMENTO EXTRAVIADO
Foi extraviado o certificado de ações da TEDESC, pertencente a ALCIDES SABINO SANTOS, residente à RUA: CELSO BAYMA 147 - Jardim Atlântico - Estreito.

DOCUMENTOS EXTRAVIADOS
Perderam-se os documentos do veículo marca Volkswagen, modelo TL, ano 1973, amarelo caju, nº do motor BV 259692 e nº do chassis BF 070585 com placas nº IM 0989, em nome de Ivo Luiz Brandalise.

DOCUMENTOS PERDIDOS
Zeno Muller, declara para obtenção de 2a. via que extraviou sua CARTEIRA DE IDENTIDADE S.C.
São Miguel do Oeste, 25 de agosto de 1977

DOCUMENTOS PERDIDOS
ALDO VICENTE DALLA LONGA, residente em S.M.Oeste, declara para obtenção de 2a. via que perdeu sua carteira de Motorista nº 260.005/13A-R SC-Série 091801 - Cat. PFC.
São Miguel do Oeste, 25 de agosto de 1977

VENDE-SE APTO
Ed. Daniela, com garagem, ou somente a garagem. Tratar: com fone: 44-2371.

VENDE-SE NOVO
Apartamento novo c/3 quartos no Jardim Atlântico, apenas Cr\$ 36.000,00 de entrada. Saldo financiado. Tratar c/Sr. Ivo, fone 44-0789 ou 44-3912.

ALUGA-SE (3 QUARTOS)
Na bucólica praia de Bom Abrigo, com vista para o mar, aluga-se apto. de 3 quartos (suite), contendo ainda dependência de empregada, telefone, garagem, gás central, aberturas de alumínio.
Aluguel Cr\$ 5.850,00 mensais. Tratar com Regis Imóveis, Edf. Dias Velho sala 16, fone 22-3537 (Creci 58)

CHÁCARA Cr\$ 180.000,00
Vende-se 1 chácara (bem arborizada), com 15.000,00 m2, em Cachoeira do Bom Jesus, a 800 metros do asfalto, fazendo frente para estrada em 44 metros.
Condições Cr\$ 90.000,00 no ato e o saldo em 9 pagamentos iguais. Tratar com Regis Imóveis, Edf. Dias Velho sala 16, fone 22-3537. (Creci nº 58)

TERRENO EM ITAGUAÇU
Vende-se dois lotes com área total de 770 m2, tendo 24 de frente, vista para o mar, em local privilegiado. Negócio de ocasião. Cr\$ 420.000,00, sendo 50% no ato e o saldo em até 90 dias.
Tratar com Regis Imóveis, Edf. Dias Velho sala 16, fone 22-3537. (Creci nº 58).

VENDE-SE
Terreno de 10,00m x 30,00m à Rua Manoel Loureiro, Estreito. Cr\$ 85.000,00 - fones 22-3054, 22-3389 e 223899. ESTUDA-SE proposta - CRECI nº 161.

JARDIM SANTO ANTONIO
Vendo lote com 360m2 Rua "A", Jardim Santo Antonio, próximo a excelentes residências. Preço Cr\$ 85.000,00 - Tratar pelo fone 44-2544 c/Aquiles.

VENDE-SE
Um lote com 4 casas de madeiras, à rua Eugenio Portela, 87 e outra na rua Manoel Loureiro, 102 - Barreiros - Tratar Rua Manoel Loureiro, 102.

LIMPEZA DE FOSSA E DESENTUPIMENTO EM GERAL
Tratar Rua Max Schramm - antigo Posto 5 - Estreito - Florianópolis - fone 44-4140.

LIMPEZA DE CARPETE NO LOCAL
Lava-se carpete no local e seca na hora ficando o carpete como novo. Preço por m2 Cr\$ 30,00 atendo todo estado sem aumento de preço. FONES 22-6322 e 22-7893 FLORIANÓPOLIS R. CONS. MAFRA Nº 103.

ATENÇÃO
Aceitam-se pessoas para morar Apto. Centro, tratar c/Beto à Rua Arcipreste Paiva, 15 - Apto. 702 (Ed. Cidade Florianópolis - lado Cine Cecomtur) nos horários das 19:00 às 22:00 horas.

EMPREGOS - OPORTUNIDADES
DATILÓGRAFA - Boa aparência, ginásio completo. AUXILIAR DE CONTABILIDADE - Conhecimento de datilografia, boa aparência etc.
Tratar: Copacabana Móveis- Rua Felipe Schmidt, 41.

INSPEÇÃO DE VENDAS
Cia. Catarinense de Cimento Portland - admite elemento dinâmico para atuação em âmbito inter-estadual.
DESEJÁVEL:
Idade 30 a 40 anos, alguma experiência anterior
INDISPENSÁVEL:
Objetividade, facilidade de comunicação nível instrução 2º (segundo grau) disposição permanente para viagens
OFERECEMOS:
Ótimo ambiente de trabalho, condução, salário compatível com a atividade.
Os interessados devem se dirigir ao escritório da Cia, em Itajaí.

DITEL
DISTRIBUIDORA DE MATERIAIS ELETRÔNICOS LTDA
Materiais eletrônicos para rádio, TV e transmissão. Altofalantes e caixas acústicas Bravox. Agulhas e cabeçotes LE-SON. Pilhas para relógio digital. Os melhores preços da praça.
Rua Felipe Schmidt, 21 - Centro Comercial ARS - Loja 120 - Fone 22-7871 - Florianópolis.

CONSULTÓRIO DE TRATAMENTO DE PROBLEMAS PSICO-SOCIAIS
Desarmonia conjugal, fadiga, educação de filhos, funcionários problemas, tensão, angústia, dificuldade nos estudos, depressão, insônia, preparação tratamento médico, orientação casamento, distúrbio de conduta, problemas da velhice, dificuldade de relacionamento.
Rua Saldanha Maranhão, Ed. Olga Boabaid, 1, 2º andar, sala 11, fone 22-0269, atendimento das 13:00 às 22:00 horas.

DR. ALCEU RAMOS LISBOA FILHO
CLÍNICA MÉDICA
Convênios IPESC - MEDSAN - CELESC - Consultas das 10 às 12 horas e das 15 às 18 horas.
Consultório Liberato Bittencourt, 359 - sala 102 - Estreito.

EM FLORIANÓPOLIS
HOSPEDE-SE NO "ONY HOTEL"
Rua Dr. Fúlvio Aducci, 826
ESTREITO - FLORIANÓPOLIS
Aptos Casal Cr\$ 135,00
Idem Solt. Cr\$ 72,00
Quartos Casal Cr\$ 90,00
Idem Solt. Cr\$ 54,00
COM GARAGEM

Dr. JARBAS JOSÉ ÁVILA
GERIATRIA
Clínica de idosos - arteriosclerose - diabete - hipertensão - reabilitação.
MEDICINA PREVENTIVA
Ed. Hércules - Rua Tenente Silveira, 51 - Conj. 505/506 - fone 22-5520.
Atende com hora marcada.

CENTRO CATARINENSE DE CARDIOLOGIA
OS CARDIOLOGISTAS ASSOCIADOS
Carlos Garcia
Celso A. T. Moreira
J. Aloisio Della Giustina
Mário W. Mussi
Comunicam a seus clientes que estão atendendo no Centro Catarinense de Cardiologia
Av. Osmar Cunha 68
Fones 22-1477 e 22-1798, no horário das 8.00 às 20.00 horas.

GASTROENTEROLOGIA
CLÍNICA GERAL
DR. MIGUEL ALBERTO PEREZ
Formado pela Universidade de Buenos Aires. Consultório e residência na Av. Mauro Ramos, 323. Marcar hora pelo fone 22-3539.
IPESC - CELESC - MEDSAN - PATRONAL DO INPS - SASSE e BRDE.

CLÍNICA ODONTOLÓGICA DO PROF. SAMUEL FONSECA
Rua Jerônimo Coelho, 16 - 1º andar - fone 22-4824. Residência fone 22-2225. Credenciado pelo IPESC.

CLÍNICA RADIOLÓGICA DR. CARLOS CORRÊA
Dr. Antônio Modesto Primo
Dr. Vanildo José Ozelame
Dr. Orlei de Luca
Dr. Marcelo Haberbeck Modesto
Dr. Constantino Kosmos Kominos
Av. Herculio Luz - Maternidade Carlos Corrêa
Telefones: 22-6326 e 22-3683

Radiologia Geral	CONVÊNIO
Radiologia Ginecológica	Mantém Convênios com: IPASE, IPESC, TEDESC, MEDSAN, PATRONAL
Radiologia Pediátrica	INPS, BANCO DO BRASIL, INCR A e CRL
Mamografia — Ductografia	
Tomografia	ATENDIMENTO DAS 7 ÀS 22 HORAS

CLÍNICA MÉDICA
DR. CASUO ISHIMINE
CLÍNICA GERAL E REUMATOLOGIA CONSULTAS
08:00 às 12:00 e 14:00 às 20:00 horas
Atende à domicílio
Rua Aracy Vaz Callado, 40 - Estreito
Fone: 44-2368

CLÍNICA DE DOENÇAS OSTEOARTICULARES OSTEOCLÍNICA
Rua Presidente Coutinho, 85
fones: 22-7666 e 22- 7116
REUMATOLOGIA
ORTOTRAUMATOLOGIA
FISIOTERAPIA

REUMATOLOGIA
Dr. Jaime Baião
Dr. Udson Piazza
ORTOPEDIA E TRAUMATOLOGIA
Dr. Luiz Fernando De Vicenzi
Dr. Paulo de Tarso da Luz Fontes Jr.
Dr. Carlos Alberto Pierri
CONSULTAS com hora marcada.
URGENCIAS TRAUMATOLÓGICAS: redução de fraturas, imobilizações.
SERVIÇO de RX.
LABORATÓRIO (convênios com Ipesc, Patronal, INCR A, Medsan, Banco do Brasil, SASSE, Ipase, etc.).
SERVIÇO DE FISIOTERAPIA: ondas curtas, ultra-som, fono de Bier, corrente galvânica e farádica, turbilhão, parafina, infra-vermelho, tração cervical e lombar, massagem, ginástica médica.
SAPATARIA ORTOPÉDICA: a cargo do Sr. Laudelino J. Rios
CONVÊNIO global da clínica com o INCR A e MEDSAN
ATENDIMENTO: 2ª a sexta-feira das 8 às 20 horas.

DIPRONAL
DEPARTAMENTO DE VEÍCULOS USADOS

Marca	ano	cor
Opala	1.974	Branco
Corcel GT	1.974	Branco
Corcel CUPÉ	1.972	Vermelho
Maverick Cupê	1.976	Bronze Libra Metálico
F 100	1.972	Laranja
Jeep	1.962	Verde

Endereço: Felipe Schmidt, 60 - Fones: 22-3321 e 22-2197
Florianópolis - Santa Catarina

BEIRA MAR
COMERCIAL BEIRA MAR VEICULOS E REPRESENTAÇÕES LTDA

Av. Rubens de Arruda Ramos, 210 (Beira Mar Norte)
Fones 22-5757, 22-9944 e 22-9344

Ford Corcel Cupê Std OK (preço especial)	1977
Passat TS Branco - jóia	1976
Volkswagen 1300 L Branco	1976
Pick-up F-75 4 cilindros	1976
Volkswagen 1500 azul	1975
Opala 4100 Gran Luxo c/toca fita e ar condicionado	1974
Opala 4 cilindros especial	1974
Chevette bordô	1974
Belina verde - muito boa	1973
Volkswagen 1500 e 1300 várias cores	1971/72

COMPRA - VENDE - TROCA - FINANCIÁ



Amauri
REVENDEDOR AUTORIZADO

Rua Gaspar Dutra 90
Estreito - Fpolis
Fone: 44-0522

ESTOQUE DE VEÍCULOS USADOS

MODELO	ANO	COR
PASSAT	1976	BRANCO
PASSAT	1975	BEGE
PASSAT	1975	LARANJA
BRASILIA	1976	MARROM
BRASILIA	1976	BEGE
BRASILIA	1975	BEGE
VARIANT	1974	AZUL
1300 L	1976	BRANCO
1300 L	1976	VERMELHO
1300 N	1975	VERMELHO
1300 N	1974	VERDE
1500	1975	LARANJA
KOMBI	1976	BEGE
KOMBI	1974	AMARELA
OPALA 4 P.	1976	BRANCA
OPALA 4 P.	1975	VERMELHO
GALAXIE	1972	VERDE
MOTO 350	1972	OURO

Possuímos também toda a linha VW. OK., para pronta entrega, financiamento próprio em até 24 meses, com crédito na hora.

GATÃO AUTOMÓVEIS
FRANCISCO TOLENTINO, 13 — FONE: 22-2980

Volkswagen Azul Firenze 1300-L	76
Volkswagen Azul Diamante 1.300	73
Volkswagen Amarelo Safira 1.300	74
Volkswagen Branco Polar 1.300-L	OK
Chevette SuperLuxo	OK

MURILO AUTOMÓVEIS
Rua Coronel Pedro Demoro, 1966 — Fone 44-1345

Puma GTE, GTS, GTB várias cores	OK
Corcel Coopê Luxo várias cores	OK
Chevette S.L. azul e bege	OK
Fiat branco e vinho	OK
Passat azul L.S	OK
Passat L.S branco e azul	1976
Chevette G.P. prata	1976
Dodge 1.800 branco	1975
Chevette branco	1975
Corcel-Belina amarela	1975
Passat branco L.S	1974
Volks 1.300 branco	1974
Corcel - Belina branca	1971
Dodge dart coopê azul	1971

Compramos seu automóvel usado e pagamos o melhor preço da praça.

PRÉDIO
Vende-se

Com instalações de Restaurante, estoque, etc, localizado a Praça Pio XII, nº 5, c/telefone, local Lagoa da Conceição.

CASA DE ALVENARIA

Com 3 quartos, garagem (3 carros), garagem p/barco, toda mobiliada e todo conforto, c/telefons, local Beira da Lagoa, próximo ao Miculão.

AREA DE 2000m2

Vende-se no Centro da Lagoa, c/frente para o Asfalto, de esquina, próprio para comércio.

INSTALAÇÕES

Vende-se completas instalações de Restaurante e Ponto. Rua Bocaíuva, 170, c/telefone (Prédio de Aluguel).

ED. CRISTIANE VILAGE
TRINDADE

Vende-se Apartamento térreo, 2º bloco de frente, c/telefone, todo mobiliado e garagem.
INFORMAÇÕES E TRATAR: pelo Fone 33-1921 c/hora marcada.

SOCIAL

SOC. CORRETORA DE IMÓVEIS LTDA.

Rua Tenente Silveira 46 - ED ATLAS sala 101
Fone 22-8100 - CRECI - 783
FLORIANÓPOLIS - SANTA CATARINA

TERRENOS - VENDE-SE

BALNEÁRIO DANIELA - Cr\$ 150.000,00 quadra 30, frente para o mar, plano, pronto para construir, área de 360m2.
BALNEÁRIO DANIELA - Cr\$ 95.000,00 dois lotes, quadra nº 18, área de 360m2 cada lote, de fácil construção.
BALNEÁRIO DE INGLESES - 360m2 a 50 mts. da praia, plano e de fácil construção Cr\$ 100.000,00 em condições.
BALNEÁRIO DE CANASVIEIRAS - Cr\$ 130.000,00 na antiga avenida, a 200 metros da praia, estuda-se propostas.

SAMBAQUI - área de 48.000m2 excelente local, próprio para casa de campo e/ou chácara, arborizável, com água e luz - Cr\$ 250 mil em condições. Somente 3 chácaras.
CAMPINAS - São José, Av. Kennedy, ponto comercial em terreno de 510m2 com uma casa de madeira aos fundos em bom estado, e loja em prédio de material na frente com porão de 44m2 - Cr\$ 800.000,00 a combinar.
CENTRO - rua Duarte Schutel, 668m2 tendo 13,30 de frente por 50,00 metros de laterais aos fundos - Cr\$ 800 mil, estuda-se propostas.

JARDIM ATLÂNTICO - 405m2, de esquina, sito à rua Elisbão P. da Luz, pronto para construir - Cr\$ 210 mil.
CENTRO - Av. Mauro Ramos, esq. rua Ferreira Lima, área de 575m2, permitido construir ed. 12 pavimentos, ideal para comércio, padaria, açougue, farmácia, hotel. Cr\$ 1.800.000,00 a combinar.

APARTAMENTOS - VENDE-SE:

CENTRO - Ed. Andrea, 1 quarto, área de serviço, sito à rua Hercílio Luz, frente p/rua José Jacques, entrada de Cr\$ 100.000,00 e Cr\$ 269.000,00 financ. CEF em 15 anos.
CENTRO - Ed. Alcion, 1 quarto, área de serviço, frente para a rua dos Ilhéus - Cr\$ 320.000,00 a combinar.
CENTRO - Solar das Almandas, 2 quartos, área de 88m2 frente p/rua Dib Mussi - Cr\$ 536.000,00 a combinar.
COQUEIROS - Ed. Sur La Roche, com 3 quartos, garagem, dependência de empregada, entrada de Cr\$ 131.000,00 a combinar e Cr\$ 429.000,00 financ. CEF até 15 anos.
COQUEIROS - 2 quartos, armários, telefone, garagem para 2 carros, dependência de empregada. Cr\$ 440.000,00 em condições.

CASAS - VENDE-SE:

TRINDADE - recém construída, 156m2, 3 quartos, 2 banheiros, copa, cozinha, living, sala de TV, dependência de empregada, garagem p/2 carros, churrasqueira. Cr\$ 700.000,00.
COQUEIROS - rua Abel Capela, 2 quartos, garagem, dependência de empregada, próximo de escola, farmácia, padaria, excelente local - Cr\$ 475.000,00 entrada de Cr\$ 75.000,00.
BARREIROS - recém construída, 3 quartos, 2 banheiros, abrigo p/carro, 120m2 em terreno de 380m2 devidamente murado, excelente local - Cr\$ 500.000,00 a combinar.

MACENO IMÓVEIS
EMPREENDIMENTOS LTDA

CRECI 258

R. Tte. Silveira nº 21 - sala 111, fones 22-8188 e 22-9188

VENDE-SE:
CASAS

TRINDADE OP 0054 - residência no loteamento Sul Brasil, c/ 2 quartos, 1 suite, escritório, dependência de empregada, área construída de 200m2, com terreno de 756m2 c/ 28 x 26,50m.

CAMPINAS OP 0044 - recém construída c/ 2 quartos, 1 suite, dependência de empregada, garagem, Cr\$ 550.000,00.

COQUEIROS OP 0006 - em construção c/ 4 quartos, dependência de empregada, garagem p/ 2 carros com área construída 242m2.

ESTREITO OP 0008 - ótimo estado c/ 2 quartos, 1 suite, dependência empregada, garagem, Cr\$ 620.000,00.

CENTRO OP 0058 - ótimo estado c/ 3 dormitórios, 2 salas, garagem, dependência de empregada, cozinha, 2 pavimentos, Cr\$ 1.700.000,00.

ESTREITO OP 0062 - ótimo estado c/2 quartos, BWC social, 1 suite, cozinha, garagem Cr\$ 700.000,00.

TERRENO - VENDE-SE

COQUEIROS OP 0030 - área total 380m2 Cr\$ 300.000,00.

RATONES OP 0001 - área total 60.000m2 Cr\$ 100.000,00.

RATONES OP 0016 - área total 1.000.000m2 Cr\$ 880.000,00.

RATONES OP 0025 - área total 23400m2 Cr\$ 60.000,00.

RATONES OP 0029 - área total 19.000,00m2 Cr\$ 40.000,00.

BARRA DO SUL OP 0059 - área total 17.500m2 Cr\$ 110.000,00.

TREVO DOS INGLESES OP 0037 - área total 12.000m2 Cr\$ 165.000,00.

LOTEAMENTO TER CASA - diversos lotes.

TREVO DOS INGLESES OP 0061 - área total 150.000,00m2 pelo preço de Cr\$ 600.000,00.

APARTAMENTO VENDE-SE

COQUEIROS OP 0060 - c/ 2 quartos e demais dependências c/ Cr\$ 150.000,00 entrada e saldo Cr\$ 3.800,00 p/ mês.

COQUEIROS OP 0055 - c/ 2 quartos e demais dependência Cr\$ 420.000,00.

NO CENTRO OP 0043 - Ed. Andrea 1 quarto, sala, área de serviço, c/ poupança Cr\$ 90.000,00 saldo financ.

NO CENTRO OP 0013 - Ed. Portinari c/ 2 quartos, dependência de empregada, garagem c/área 104,52m2 preço total Cr\$ 590.000,00.

NO CENTRO OP 0048 - Ed. Gemini sito à Av. Beira Mar Norte c/ 2 quartos, BWC, garagem, dependência de empregada, 1 suite.

TRINDADE OP 0004 - sito à rua Lauro Linhares c/ 3 quartos, garagem, entrada Cr\$ 80.000,00 e Cr\$ 200.000,00 financ.

ALUGA-SE

NO CENTRO - Ed. Apolo sala c/ 47,30m2 Cr\$ 2.800,00

VENDEMOS

LANÇAMENTO. CONHEÇA JA O MELHOR PREÇO POR METRO QUADRADO QUE LHES OFERECEREMOS NOS OTIMOS APARTAMENTOS DE 1 QUARTO COM GARAGEM NO MAIS TRANQUILO E REQUINTADO BAIRRO DE FLORIANÓPOLIS.

"E A MELHOR SUGESTÃO PARA CASAS NOVOS". NÃO PERCA TEMPO EM SE DECIDIR. SÃO AS ÚLTIMAS UNIDADES. PROVE O SEU BOM GOSTO SOLICITANDO COM URGENCIA A VISITA DE UM CORRETOR.

COQUEIROS - Apartamentos de 2 quartos para pronta entrega. Aceita-se imóvel como parte do pagamento. ED. VILA RICA - AV. TROMPOWSKI. Apartamento c/3 quartos (1 suite). Possui 182m2. Transfere financiamento e saldo à combinar.

APARTAMENTO NO CENTRO - Com 1 quarto, sala grande, cozinha e BWC. Próximo ao novo terminal de ônibus. (aceita-se imóvel no negócio).
BARBADA - Apartamento na Rua Felipe Schmidt c/2 quartos e demais dependências. Por apenas Cr\$ 423.013,57. Entrada à combinar e financiamento garantido.

ITAGUAÇU - COM SOL O DIA TODO - Apartamento com 3 quartos, sala com tábua corrida, BWC social, cozinha com gaz centralizado, dependência de empregada, área de serviço e garagem. (Possui armários embutidos).
CHÁCARA DE ESPANHA - Apartamento com 3 quartos, sala, BWC social, cozinha, dependência de empregada, área de serviço e garagem. Cr\$ 600.000,00.

AV. HERCÍLIO LUZ - Apartamento, com 2 quartos, sala em "L", BWC social, copa-cozinha, dependência de empregada e área de serviço. Poupança à combinar e transfere financiamento.

BARBADA - TERRENO NA AGRONÔMICA c/ área de 424 m2. Com vista para o mar. Excelente localização. Cr\$ 180.000,00.
ED. BOUGAINVILLEA - Temos apartamentos para pronta entrega de 1 e 2 quartos à combinar.

ED. SOLAR DAS ALAMANDAS - Temos apartamentos de 1 e 2 quartos para pronta entrega. A Combinar. Atendemos aos sábados até 17:30 horas e aos domingos até 12:00 horas.

PREDIBENS
incorporadora, construtora e imobiliária
Av. Rio Branco, 104 - CRECI 131
Fones - 22-6099 e 22-6756

SETA
Rua Deodoro, 22 CJ. 31 - CRECI - 57

IMOVEIS P/ ALUGAR
L - 103 - Aptº Barreiros: contendo 3 quartos, living, copa-cozinha, BWC, dependência de empregada, área de serviço, e garagem, Cr\$ 3.000,00.
L - 102 - Agronômica: casa com suite, 2 quartos, living, BWC, copa, cozinha, dependência de empregada, área de serviço, garagem p/ dois carros, telefone, ar condicionado, lustres, cortinas e sinteko - Cr\$ 6.000,00.
L - 101 - ESTREITO - Aptº contendo 3 quartos, living, BWC, cozinha, área de serviço, e BWC de empregada. - Cr\$ 4.000,00.
L - 100 - Ed. Dna. Conceição - Centro: com 3 quartos, living, copa-cozinha, BWC, área de serviço, e dependência de empregada, Cr\$ 4.000,00.
L - 98 - Coqueiros: loja situada av. Max de Souza, 662, com 85,00 m2 - Cr\$ 6.500,00.
L - 90 - Ed. Ana Tereza - frente p/ av. Beira Mar Norte: contendo suite, 2 quartos, living, lavabo, BWC, copa, cozinha, área de serviço, dependência de empregada, telefone e garagem - Cr\$ 6.000,00.
L - 88 - Loja no centro: Ed. Jaqueline: com 92,00 m2 - Cr\$ 8.500,00.

IMÓVEIS A VENDA
C - 288 - Casa no Estreito: c/ dois pisos: Piso Superior: suite, 2 quartos, BWC, sala estar e jantar, dependência de empregada e cozinha. Piso Inferior: 1 quarto, garagens e área recreação área de serviço, armários e carpet.
FONE: 44-1278

FONES: 22-3069 - 22-2160

IMOVEIS JUCEL LTDA - VENDE
Fone 44-4168 - Rua Santos Saraiva, 752 - CRECI 764

ATENÇÃO
Somente até o dia 30 - Cr\$ 98.000,00 por um lote 18x19 sendo 342m2 no BALNEÁRIO PONTA DE BAIXO
CANASVIEIRAS - Ótimo lote de 12x42,50m sendo 510m2 pertinho do Hotel CANASBST Cr\$ 150.000,00.
PALHOÇA - Lotes de vários tamanhos, perto de grupo de padaria, tendo esgoto e meio fio nas ruas a partir de Cr\$ 20.000,00.
ABRÃO pertinho de Bom Abrigo Casa com suite, 3 quartos, sala de jantar, sala de visita, BWC social, cozinha, garagem e um porão aproveitável. Cr\$ 500.000,00.
BARREIROS - Rua Manoel Loureiro, linda casa com 3 quartos, sendo uma suite, sala de jantar, sala de visita, cozinha, área de serviço, BWC social, garagem em 120m2 de área bem construída. Cr\$ 500.000,00.

ALUGA-SE
ED. DONA ISABEL - sala na sobreloja com bwc e cozinha, frente p/rua Anita Garibaldi, Cr\$ 2.000,00.
PRECISA-SE ALUGAR
Casa com 4 quartos na praia de Canasvieiras no período de 15 de dezembro de 1977 a 31 de janeiro de 1978.

VENDE-SE
BARREIROS - casa novinha c/3 quartos (1 suite) bwc social, living em "L", cozinha e bwc c/azulejos até o teto, área de serv., garagem, jardim e quintal. Cr\$ 495.000,00.
JARDIM ANCHIETA - casa alto padrão, novinha, contendo living, sala de refeições, 3 quartos (1 suite), bwc social, cozinha, garagem, dep. emp., área serv., churrasqueira. Detalhes: banheiro e cozinha c/azulejos decorados até o teto, inteiramente sintecada, massa corrida, ajardinada. Cr\$ 980.000,00 aceitando-se terreno ou apto, em pagamento.

ALUGA-SE
Tte. Silveira, 51 - cj. 408
Tel. 22-4870/22-5871

VENDE-SE
Uma Casa de Alvenaria com 136m2 em terreno de 800 m2 na rua Antonio Carlos Ferreira, 88 - Agronômica - Tratar pelo fone 33-1768.

BRITA COM GRANULOMETRIA PERFEITA



PEDRITA

Indústria Rio Tavares - Fone: 33-1302 - Posto de Vendas Rua Anita Garibaldi, 58 Fone: 22-2682 - Atendimento em todo Estado

ABASTEÇA SEU CARRO NO POSTO AVENIDA

Rua Delminda Silveira, 191
Agronomica

IMÓVEIS À VENDA
R: Tte. Silveira, 35 - Conj. - 504 Ed. Apolo CRECI - 139

ALUGA
ED. MOZART - centro - 3 quartos, telefone, carpet - Cr\$ 5.500,00.
Ed. Dona Izabel - Kitenete - Cr\$ 2.300,00.
Sala Comercial - Ed. João Moritz - 61m2, Cr\$ 2.800,00 mensal.
Casa Alvenaria, rua Duarte Schutel - centro - própria p/comércio ou Repartição Pública - Cr\$ 12.000,00 mensal.
Casa Alvenaria - centro - própria p/ comércio - Cr\$ 10.000,00 mensal.

VENDE
ED. TRABALHADOR CATARINENSE - 2 quartos c/ armário embutido, cortina, carpet, ótimo preço: Cr\$ 420.000,00.
Ed. A. Coelho - 2 quartos, dep. empregada - centro - Cr\$ 500.000,00.
Ed. Jayme Linhares - 2 quartos, dep. empregada - Cr\$ 450.000,00.
Ed. Visc. Ouro Preto - 2 quartos, dep. empregada - Cr\$ 500.000,00.
Terreno Jardim Itaguaçu - 16x28m - Cr\$ 300.000,00.
Terreno Trindade - Lot. Frederico Veras - 450m2 - Cr\$ 150.000,00.

FONE: 22-5510 - 22-9092

CLINIMEP
CLINIMED - Clínica Médica Ltda
Rua Prof. Bayer Filho 156 Coqueiros, Fone 44-0188

1 - CORPO CLÍNICO:
Pediatria:
Dr. Waldemiro Silveira Filho
Dr. Ayrton Ramalho
Dr. Halei Cruz
Dr. Paulo Roberto Costa
Cardiologia:
Dr. João Arnaldo Vieira Guimarães
Dr. Antonio Silveira Sbrissa
Dr. Antonio Felipe Simão
GINECOLOGIA
Obstetria:
Dr. Martinho Herculano Ghizzo
Dr. Jorge Abi-Saab
Dra. Nelma Remor Oliveira
Clínica Geral:
Dr. Egidio Martorano Neto
Dr. Miguel Alberto Perez
Alergia Clínica:
Dra. Nadia Hallack Porto
Neurologia:
Dr. Luiz Carlos Coral
Doenças Infecciosas:
Dr. Osvaldo Vitorino de Oliveira
Ortopedia e Traumatologia:
Dr. Lauro Schmidt
Psiquiatria:
Dr. Abelardo Viana Filho
Dr. Pedro da Costa Soares
Geriatría:
Dr. Jarbas José Ávila
Radiologia:
Dr. Paulo Joaquim Alves
Laboratório:
Dr. Miguel Christakis

2 - SERVIÇOS DIVERSOS: 2 - 1 - **Pediatria:**
Funciona 24,00 horas; inclusive fins de semana.
Internamento 24 leitos.
2 - 2 - **Cardiologia:**
Clínica Cardiológica
Eletrocardiografia
Cigloergometria - Reabilitação.
2 - 3 - **Ginecologia**
Obstetria:
Prevenção do câncer ginecológico.
2 - 4 - **Laboratório de análises clínicas.**
2 - 5 - **Centro cardiológico.**
2 - 6 - **Nebulizações.**
2 - 7 - **Pequenas cirurgias.**
2 - 8 - **Fisioterapia.**
2 - 9 - **Testes alérgicos.**
2 - 10 - **Vacinas.**
2 - 11 - **Urgências médicas.**

CONVENIOS:
- IPESC - MEDSAM - CELESC - BRDE - TELESC - CABESP - INCRA - DNOS - ELETROSUL -
Atendemos com hora marcada - Fone 44-0188

VENDE-SE

APARTAMENTOS - Com 2 quartos, living, cozinha, hall, área de serviço, garagem e área de recreação.
APARTAMENTOS - Com 1 quarto, living em L, cozinha, área de serviço, garagem e área de recreação.
NOTA: As cozinhas, área de serviço e WC, com azulejos decorados até o teto, conjuntos sanitários coloridos, e lixeiras individuais.
RUA SÃO JOAQUIM, Com linda vista panorâmica da cidade e baía NORTE - CONSTRUÇÃO PRÓPRIA - edifício de 3 pavimentos - RECÉM CONSTRUÍDO. Vendas com pequena entrada e saldo financiado.
APARTAMENTOS, Com 2 quartos, living, cozinha, área de serviços, garagem - Rua José Candido da Silva no ESTREITO - Construção nova em fase de acabamento.

INFORMAÇÕES E VENDAS: - Imobiliária Navegante Ltda. Rua Santos Saraiva, 1975 - Fone 44-2704 - Estreito - Creci 132.

CENTRO VENDE-SE

Excelente imóvel para fins comerciais, 2 pavimentos, situado no centro da cidade, com ótimas condições de estacionamento. Com 480m2, dividido em 12 salas com requinte e funcionalidade. Divisões Divulux proporcionam beleza e classe ao ambiente. Vidros fumê, aparelhos de ar condicionado em todo o prédio. Armários embutidos, carpet e tapetes, além de sinteko e piso em mármore. Comunicação interna com canais exclusivos e ainda 2 telefones troncos. Música ambiente em som estereofônico. Informações com Osmar fone 33-1866.

ALLIANÇA
VENDE-SE

CASAS - Prontas para morar. Bom Abrigo. Living, 3 dormitórios (suite), sala jantar, cozinha, dependência completa de empregada, terraço, área de serviço, duas garagens. Área total 226,34m2 com Telefone - Cr\$ 787.000,00
ED. ITAITUBA: Defronte praça N.S. Fátima, apartamento com 3 dormitórios (suite), sacada, living, copa-cozinha, dependência de empregada, garagem opcional. Pronto para morar. Financiamento CEF.
ED. ITÁLIA: Praia de Itaguaçu - Coqueiros-01 - Apartamentos com três dormitórios (suite), living, sacada, banheiro social, cozinha-copa, área de serviço, dependência de empregada completa, e garagem para um carro - área total: 165, 3014m2 - Cr\$ 650.800,00
02 - Apartamentos com dois dormitórios, living, área de serviço, banheiro social e banheiros de empregada, e garagem para um carro. Área total 114, 6720m2 - Cr\$ 488.200,00
03 - Apartamentos com três dormitórios (suite), living, sala jantar, banheiro social, cozinha-copa, área de serviço, dependência de empregada completa e garagem para um carro área total 193, 6187 - Cr\$ 698.000,00.

ESTAMOS DE PLANTÃO NO LOCAL
Disque o telefone 44-4878 (Plantão)
CRECI - 169

RUA JOÃO PINTO - COMÉRCIO

Vende-se um terreno com 9,00 metros de frente por 18,00 metros de fundos. Já possuímos viabilidade de construção. Cr\$ 770.000,00 à vista.

Tratar diretamente na:

PREDIBENS - CRECI 131 Av. Rio Branco, 104 Fones: 22-6099 ou 22-6756

ALUGA-SE PRÉDIO NOVO NO CENTRO

Com área de 420 m2, equipado com armários, divisórias modernas, porteiro eletrônico, carpet, cabos telefônicos para instalação PABX, sem condomínio e de propriedade particular. Chaves na:
PREDIBENS - CRECI 131 Av. Rio Branco, 104 Fones: 22-2804 ou 22-6099

ALUGA-SE

Apartamento na Av. Rubens de Arruda Ramos (Beira Mar Norte), Edifício Belvedere, com 3 quartos, sendo uma suite, sala, dependência de empregada e garagem. Edifício com elevador panorâmico e sauna. Tratar com o 22-1180 com Sr. Alexandre em horário comercial.

ALUGA-SE

- CASAS NO CENTRO - Com 10 e 15 cômodos. Próprias para clínicas, Repartições públicas, etc.
- Kitenete à Rua Anita Garibaldi. Cr\$ 2.300,00.
- APARTAMENTO NO CENTRO - Com 3 quartos (1 suite) e demais dependências. Cr\$ 5.500,00.
- AV. TROMPOWSKI - Apartamento com 3 quartos, sala, BWC, cozinha, área de serviço, dependência de empregada e garagem. Cr\$ 5.000,00.
- CASA NA AGRONÔMICA - Com 3 quartos e demais dependências. Possui dois pavimentos. (É composta de armários embutidos, cisterna, churrasqueira, etc.) Cr\$ 5.000,00.
PREDIBENS - CRECI 131 AV. RIO BRANCO, 104 FONES: 22-2804.

LOJAS ALUGAM-SE

CENTRO

Rua Felipe Schmidt, 21, loja 112 - térreo Centro Comercial ARS, ao lado dos elevadores, loja c/ 50 m², 2 WC, com todas as instalações, balcões, prateleiras, armários, carpet, no melhor ponto da galeria. Aluguel Cr\$ 15.000,00.

CENTRO

Rua Mal. Guilherme, esq. Deodoro, Ed. Daux Boabaid, térreo e sub-loja, um andar p/ 8 garagens privativas, 2 WC, toda carpetada, área total de 510 m². Aluguel Cr\$ 40.000,00.

SACO DOS LIMÕES

Rua João Motta Espezin, nº 287, depósito ou loja, próprio para almoxarifado, c/ 200 m², área livre para estacionamento c/ 700 m². Aluguel Cr\$ 9.000,00.

CENTRO

Rua Frederico Rolla, s/nº, em frente ao abrigo de ônibus, quase esquina Jerônimo Coelho, loja térrea c/ 90 m², recentemente reformada. Aluguel Cr\$ 15.000,00.

CAPOEIRAS

Loja térrea Rua Ivo Silveira, esq. Tiago da Fonseca, nº 384, próximo TEDESC, c/ área de 84 m², 2 divisões, totalmente azulejada, c/ 3 pias, WC, 4 portas, iluminação, depósito, estacionamento cimentado privativo p/ 7 veículos. Aluguel Cr\$ 3.500,00.

CENTRO

Centro Comercial ARS - Rua Felipe Schmidt, loja 212, ao lado dos elevadores, acesso pela escada rolante, c/carpet, instalações c/ armários modulados, divisórias, escritório, BWC. Aluguel Cr\$ 9.000,00.

CENTRO

Rua Tenente Silveira, Lj. 4 - Edif. Atlas, Loja e Sobre-loja, área total de 200 m², c/ entrada independente, esperas p/ ar condicionado, de esquinha c/ Deodoro. Aluguel Cr\$ 30.000,00.

COQUEIROS

Av. Max Souza, 1100, c/ 440 m², amplo salão, escritório, 2 WC, telefone, toda envidraçada, saída p/2 ruas, estacionamento p/ 30 carros. Aluguel Cr\$ 18.000,00.

NOVA ERA
Carteira de Administração
RUA FELIPE SCHMIDT, 21 - CONJ. 509
Centro Comercial A. R. S.
FONE: 22.89.68

TELEFONE

Vendo um linha 33 e outro linha 22 residencial. Preço cada Cr\$ 20.000,00 ou troco por 44. Tratar com Francisco pelo fone 22-6322.

CORREIAS TRANSPORTADORAS
PARA sacaria e calxaria em geral, tijolos, concreto, areia, calcário e outros produtos a granel.
PRONTA ENTREGA NOS MODELOS STANDARD TIPO: PLANA EEM "V", CAP. 500 KG P/ MIN. CONSULTAS PARA MODELOS ESPECIAIS.
REVENDEDORES: Hermes Macedo S/A Transparana S/A Redima
YOK-Equipamentos SA
FABRICA E ESCRITÓRIO - RUA CHANC. OSWALDO ARANHA, 200 - V. HAIER (BR-116 - KM 2) FONE (0412) 46-2255 - CURITIBA - PARANA
FABRICANTE DE: CORREIA TRANSPORTADORA, SELECIONADORAS DE OVOS (POR PESO E TAMANHO) ARRANCADORA - LAVADORA - SECADORA - SELECIONADORA E POLIDORA DE BATATAS, SELECIONADORA DE FRUTAS, SILOS, MOINHOS, ROSCA SEM FIM, REDUTORES DE VELOCIDADE (REDUCICLO YOK)

MINISTÉRIO DA FAZENDA SECRETARIA GERAL DELEGACIA DO MINISTÉRIO NO ESTADO DE SANTA CATARINA

COMISSÃO PERMANENTE DE LICITAÇÕES

TOMADA DE PREÇOS Nº 06/77

A Comissão avisa que se acha à disposição das firmas interessadas, no pavimento térreo desta Delegacia, localizada na Praça XV de Novembro nº 14, o Edital de Tomada de Preços supracitado para aquisição de equipamentos e material permanente à Delegacia do Ministério da Fazenda no Estado de Santa Catarina.

DMF-SC, Florianópolis em 25 de agosto de 1977.

Ari Silvio de Souza
Presidente

Ueki quer fiscalização rigorosa no consumo de óleo em todo país

São Paulo — O Ministro das Minas e Energia, Sr. Shigeaki Ueki, mostrando sua insatisfação em relação ao

consumo de óleo diesel no país, disse que solicitará ao Ministro da Justiça, Sr. Armando Falção, que "determine aos órgãos que lhes estão subordinados, uma fiscalização mais rigorosa dos ônibus e caminhões que trafegam com motores desregulados no

país. O Ministro Shigeaki Ueki afirmou também, que "vai esperar pelo resultado de agosto, para se pronunciar a respeito do aumento do consumo de gasolina verificado em julho". Assegurou que o Governo brasileiro "está convencido do acerto e dos excelentes resultados, a da política de racionalização de combustíveis adotada no país."

Segundo o Ministro,

"a grande prova do acerto dessa política é que o nível de consumo de combustíveis no país continua o mesmo de 1973, embora o número de veículos tenha crescido 40% desde aquele ano. Em 1973, acrescentou, cada carro brasileiro consumia anualmente 3 mil 700 litros de gasolina e hoje esse valor caiu para 2 mil 400 litros.

O Sr. Shigeaki Ueki disse ainda que a proje-

ção dos dados disponíveis em 1973, levantados antes da crise de petróleo, indicavam que o Brasil teria que importar em 1977, cerca de 1 milhão e 200 mil barris di-

ários de petróleo, enquanto as atuais importações estão ao redor de apenas 900 mil barris. "Essa economia foi conseguida sem causar prejuízos que a vida econômica nacional não possa tolerar", afirmou.

Gastos na medicina não equivalem à assistência

Rio — Ao explicar ontem ao Ministro da Educação e Cultura, Ney Braga, detalhes da construção do hospital universitário da Ilha do Fundão, o presidente da comissão responsável pela instalação do estabelecimento, professor Clementino Fraga, disse que a educação médica vem sendo questionada e a cobertura do setor da saúde sofrendo críticas, porque os gastos não são proporcionais ao atendimento dado.

Lembrou que "a insatisfação é geral. Na verdade, no Brasil, há pessoas mal assistidas e outras que não recebem nenhuma assistência médica". Salientou que, num país como o nosso, os investimentos na área da saúde devem ser feitos dentro de uma realidade nacional. Explicou que 70 por cento da clientela do hospital deverão ser segurados do INPS e por isso espera que o convênio entre ambos seja feito em "níveis justos".

Projeto da Açominas ainda é prioritário no plano do Governo

Belo Horizonte — O secretário-executivo do Consider, Sr. Aloisio Marins, disse ontem, nesta Capital, que o projeto da Açominas, "rigorosamente prioritário dentro da política siderúrgica nacional, mantém esse nível de prioridade". Mas acrescentou que, no momento, ele está sendo reexaminado pela Siderbrás, seu acionista majoritário, Açominas e demais empresas do grupo "em função dos novos números de mercado, aos quais se deverá adequar."

O Sr. Aloisio Marins observou que a adequação não significa necessariamente que o projeto seja alterado, mas por outro lado assinalou que não poderia garantir nada porque o assunto não está sendo examinado pelo Consider, cuja posição é "de expectativa". O secretário-geral do Consider, que veio a Belo Horizonte pronunciar a conferência de abertura de um seminário sobre as tendências da siderurgia brasileira a carvão vegetal, recusou-se a dar outras informações sobre o impasse do projeto da Açominas, dizendo que está aguardando os acontecimentos.

Teatro de bonecos terá curso de pós-graduação

Recife — O primeiro curso brasileiro de teatro de bonecos em nível de pós-graduação será realizado nesta Capital, nos meses de setembro e outubro, com participantes de diversos Estados do Nordeste, no Rio, São Paulo, Rio Grande do Sul e Minas Gerais.

Segundo uma das coordenadoras, Clotilde Daly, uma das maiores dificuldades do teatro de bonecos no Brasil é inexistência de novos profissionais habilitados, capazes de criar novos grupos e manter a tradição desta manifestação popular. Através deste curso e de outros que deverão ser promovidos em outras Capitais, pretende-se superar o problema.

LAJE PRÉ-MOLDADA TAPUIA MELHORAMENTOS
PARA FORRO E PISO Consultem-nos
Maior rapidez • Economia de 30% • Entrega imediata Qualquer quantidade • Atendemos todo o estado com assistência técnica (0482) 22-6500 22-6290 22-4235 22-4002
REG. CREA, N.º 5.175 - 10.ª Região
VENDAS: Rua Emilio Blum, 27 - Florianópolis - SC

PORTO BELO PRAIA DE MARISCAL
Entre a praia de Mariscal e Baía de Canto Grande-Zimbros. LOTES FINANCIADOS EM ATÉ 40 MESES. Empreendimento: DALPAS-QUALE E CIA LTDA.
Informações: R. J. Rodolfo Sullivan 46 - Fone 44-2544
IMOBILIÁRIA INGLESA FONE 44-4374.

NOVA ERA OFERECE

APARTAMENTOS

COQUEIROS - Últimos aptos. - prontos - living, 3 dormitórios (1 suite), BWC social, cozinha área de serviço, dep. completa para empregada e garagem. Em zona estritamente residencial. Preço: Cr\$ 610.000,00 - Entrada Cr\$ 60.000,00 - Saldo totalmente financiado.

CENTRO - Em edifício com play-ground, piscina infantil, salão de festas, sala de recepção, aquecimento e gás central. Apto. de 174m² com living, sala de jantar, 3 dormitórios (1 suite), BWC social, cozinha, área de serviço, dep. completa para empregada, garagem. Preço: Cr\$ 790.000,00 a combinar - AP-080-CEN

CENTRO - Em Edif. com excelente acabamento, porteiro eletrônico, salão de festas, churrasqueira no terraço, 2 apartamentos por andar, 2 sacadas, living, área de serviço, sala de jantar, 3 dormitórios (1 suite), BWC social, cozinha, dep. completa para empregada e garagem. Preço: Cr\$ 750.000,00 - Fin. 650.000,00 - Saldo a combinar - AP-032-CEN

BALNEARIO - Edifício novo, próximo ao mar; apartamento com living, 3 dormitórios, (1 suite) BWC social, cozinha, área de serviço, garagem. Preço: Cr\$ 556.000,00 - Fin. Cr\$ 511.000,00 - Pop. Cr\$ 45.000,00 - AP-095-BAL

BOM ABRIGO - Frente para o mar, 2 sacadas, 170m² de área construída, totalmente acortinado, armários embutidos com living, sala de jantar, 3 dormitórios, (1 suite) ampla cozinha, áreas de serviço, dep. completas para empregada, garagem. Preço: Cr\$ 680.000,00 - Fin. Cr\$ 600.000,00 - Saldo no ato - AP-089-BAB

CENTRO - Em edifício de ótimo acabamento, excelente localização, com living, 3 dormitórios; BWC social, cozinha, área de serviço, dep. completa para empregada. Preço: Cr\$ 588.000,00 - Fin. Cr\$ 436.130,00 - Saldo a combinar - AP-099-CEN

CENTRO - Em edifício otimamente localizado, com interfone, apartamento contendo living, 1 dormitório, BWC social, cozinha, dependência completa para empregada. Todo acarpetado e acortinado. Preço: Cr\$ 300.000,00 a combinar - AP-098-CEN

CASAS

COQUEIROS - Hall, living, sala de jantar, 3 dormitórios (1 suite), BWC social, cozinha, áreas de serviço, dep. completas para empregada, lavanderia, churrasqueira e garagem para 2 carros. Preço: Cr\$ 650.000,00 - Fin. 440.000,00 - Saldo a combinar - CS-117-COQ

BARREIROS - Casa com hall, 3 dormitórios, BWC social, cozinha, áreas de serviço, dep. completa para empregada, lavanderia e garagem. Preço: Cr\$ 580.000,00 - Fin. Cr\$ 510.000,00 - Saldo a combinar - CS-132-BAR

CAMPINAS - Hall, living amplo, 3 dormitórios (1 suite), banheiro social, cozinha, área de serviço, dep. completa para empregada, lavanderia, garagem e churrasqueira. Acabamento de primeira. Preço: Cr\$ 585.000,00 - Fin. Cr\$ 407.000,00 - Saldo a combinar - CS-115-CAM

BARREIROS - Fina residência com 135m², localizada em lote plano, construída em estilo moderno, contendo hall, living, 2 dormitórios, 1 suite, BWC social, escritório, copa-cozinha, área de serviço, dep. completa para empregada, lavanderia, garagem e churrasqueira. Preço: Cr\$ 540.000,00 - Fin. Cr\$ 300.000,00 - Saldo a combinar - CS-155-BAR

BARREIROS - Casa recentemente construída, com fino gosto e acabamento de primeira qualidade. Composta de living, 2 salas, 2 dormitórios, 1 suite, banheiro social, copa-cozinha, área de serviço, garagem. Preço: Cr\$ 500.000,00 - Fin. Cr\$ 232.828,00 - Saldo a combinar - CS-157-BAR

COQUEIROS - Excepcional residência, com living, sala de jantar, sala de estar, terraço, 3 dormitórios com armários embutidos (1 suite), BWC social, cozinha (Kitchen), áreas de serviço, dep. completa para empregada e garagem. Preço: Cr\$ 1.300.000,00 - Fin. Cr\$ 550.000,00 - Saldo a combinar - CS-089-COQ

SANTA MÔNICA - Residência com hall, living, sala de jantar, 3 dormitórios (1 suite), banheiro social, copa-cozinha, área de serviço, dep. completa para empregada, lavanderia, garagem, churrasqueira, jardim e quintal. Preço: Cr\$ 760.000,00 - Fin. Cr\$ 470.000,00 - Saldo a combinar - CS-130-JSM

SAO JOSE - Casa com living, 2 dormitórios, BWC social, cozinha, áreas de serviço, amplo quintal. Preço: Cr\$ 219.000,00 - Fin. Cr\$ 179.000,00 - Saldo a combinar - CS-151-SJO

TRINDADE - Linda residência, com living, sala de jantar, 3 dormitórios, 3 (1 suite) banheiros sociais, dep. completas para empregada, copa-cozinha, e garagem. Preço: Cr\$ 919.000,00 - Fin. Cr\$ 748.000,00 - Saldo a combinar - CS-075-TRI

COQUEIROS - Excelente residência, com living, lavabo, sala de jantar, estar íntimo, 3 dormitórios (1 suite), BWC social, cozinha, áreas de serviço, dep. completa para empregada, garagem para 2 carros. Preço: Cr\$ 992.000,00 - Fin. Cr\$ 740.000,00 - Saldo a combinar - CS-050-COQ

TRINDADE - Ótima residência, com living, 3 dormitórios, BWC social, cozinha, área de serviço, garagem. Preço: Cr\$ 585.000,00 - Fin. 385.000,00 - Saldo a combinar - CS-104-TRI

ITACOROBÍ - Ótima residência com living, sala de jantar, 4 dormitórios, (1 suite), BWC social, cozinha, lavanderia, dep. completas para empregada, garagem e telefone. Preço: Cr\$ 827.400,00 - Fin. Cr\$ 388.000,00 - Saldo a combinar - CS-127-GFL

BOM ABRIGO - Extraordinária moradia, com excelente vista panorâmica, totalmente em massa corrida, com living em "L", com sacada para o mar, sala de jantar, lavabo, sala de recepção, sala de almoço, estar íntimo, 4 dormitórios, 1 com BWC social privativo e quarto de vestir, BWC social, cozinha montada, áreas de serviço, depósito, dep. completas para empregada, garagem para 2 carros. Preço: Cr\$ 1.530.000,00 - Fin. 465.000,00 - Saldo a combinar - CS-038-BAB

SANTA MÔNICA - Fina residência, com living, sala de jantar, 3 dormitórios (1 suite), BWC social, cozinha, áreas de serviço, dep. completa para empregada, lavanderia, garagem para 3 carros. Preço: Cr\$ 795.000,00 - Fin. Cr\$ 450.000,00 - Saldo a combinar - CS - 133 - JSM

CENTRO - Casa com living, sala de estar, 3 dormitórios, BWC social, copa, cozinha, área de serviço, lavanderia. Preço: Cr\$ 700.000,00 a combinar - CS - 139 - CEN

TRINDADE - Moradia com living, sala de jantar, 3 dormitórios (1 suite), BWC social, dep. completa para empregada, garagem para 2 carros, jardim e quintal. Preço: Cr\$ 786.900,00 - Fin. Cr\$ 700.000,00 - Saldo a combinar - CS-143-TRI

ESTREITO - Casa com living, 2 dormitórios, BWC social, copa-cozinha, área de serviço, dep. completa para empregada, garagem. Preço: Cr\$ 500.000,00 a combinar - CS-162-EST

TRINDADE - Residência com hall, living, sala de estar, 3 dormitórios (1 suite), BWC social, copa, cozinha, área de serviço, dep. completa para empregada, lavanderia, churrasqueira e garagem para 2 carros. Preço: Cr\$ 1.050.000,00 - Fin. Cr\$ 750.000,00 - Saldo a combinar - CS-142-TRI

SANTA MÔNICA - Ótima residência, com living, sala de jantar, 3 dormitórios (1 suite), BWC social, cozinha, áreas de serviço, dep. completas para empregada, lavanderia, churrasqueira, garagem para 2 carros, jardim, quintal. Preço: Cr\$ 750.000,00 - Fin. Cr\$ 700.000,00 - Pouq. Cr\$ 50.000,00 - CS-059-JSM

JARDIM ATÁNTICO - Residência com finíssimo acabamento, completamente mobiliada, lustres, contendo hall, living, sala de jantar, 4 dormitórios (1 suite), BWC social, cozinha, áreas de serviço, dep. completa para empregada, lavanderia, garagem para 2 carros. Preço: Cr\$ 1.500.000,00 - Fin. Cr\$ 748.300,00 - Saldo a combinar - CS-153-JAT

TRINDADE - Excelente residência - fachada totalmente em mármore. Contendo amplo living, 3 dormitórios, BWC social, copa-cozinha, áreas de serviço, garagem, jardim, amplo quintal. Preço: Cr\$ 587.000,00 - Fin. 485.000,00 - Saldo a combinar - CS-097-TRI

AGRONÔMICA - Residência dupla, com 2 livings, sala de jantar, 3 BWC sociais, 5 dormitórios (1 suite), 2 cozinhas, áreas de serviço, lavanderia e garagem para 3 carros. Preço: Cr\$ 1.500.000,00 - Fin. Cr\$ 400.000,00 - Saldo a combinar - CS-128-AGR

SAO JOSE - Residência nova, com sala, BWC social, 3 dormitórios, cozinha, área de serviço, garagem, localizada em terreno plano. Preço: Cr\$ 366.000,00 - Fin. Cr\$ 274.000,00 - Saldo a combinar - CS-160-SJO

COQUEIROS - Casa com living, sala de jantar, 3 dormitórios, BWC social, cozinha, área de serviço, churrasqueira, lavanderia, dep. completas para empregada, piscina, garagem para 2 carros. Preço: Cr\$ 820.000,00 - Fin. Cr\$ 540.000,00 - Saldo a combinar - CS-31-COQ

SANTA MÔNICA - Ótima residência com living, lavabo, sala de jantar, sala de estar, 3 dormitórios (1 suite), cozinha, áreas de serviço, dep. completa de empregada e garagem. Toda acarpetada, armários embutidos nos dormitórios. Preço: Cr\$ 790.000,00 - Fin. Cr\$ 690.000,00 - Saldo a combinar - CS - 004 - JSM

ESTREITO - Residência recém-construída, moderna e funcional. Contendo amplo living, 2 salas, 4 dormitórios, 1 suite, banheiro social, escritório, cozinha, área de serviço, dep. completas para empregada e garagem. Vista para o mar. Local alto - zona estritamente residencial. Preço: Cr\$ 950.000,00 a combinar - CS-158-EST

BARREIROS - Casa com living, 3 dormitórios (1 suite), BWC social, cozinha, área de serviço, garagem. Preço: Cr\$ 450.000,00 - Fin. 400.000,00 - saldo a combinar - CS-164-BAR

SALAS

CENTRO - Sala com 47,30m² de área construída, excelente localização, banheiro social, carpet de nylon. Preço: Cr\$ 273.800,00 - Fin. Cr\$ 137.000,00 - Saldo a combinar - SL-022-CEN

CENTRO - Sala com 57,24m² de área construída, ótima localização, banheiro e carpet. Preço: Cr\$ 350.000,00 - Fin. Cr\$ 183.000,00 - Saldo a combinar - SL-028-CEN

LOJAS

CENTRO - Loja térrea, excepcional localização, 90m² de área construída, com banheiro e kitchen. Preço: Cr\$ 670.000,00 - Fin. 623.773,00 - Saldo a combinar - SL-043-CEN

TERRENCOS

LAGOA DA CONCEIÇÃO - Localização ideal - Terreno com 40,40x364,00 m - Plano. Preço: Cr\$ 800.000,00 - Entrada: Cr\$ 400.000,00 - Saldo a combinar - TR-085-PRA

O IMÓVEL CERTO PARA CADA CLIENTE.

Para sua maior comodidade atendemos em dois endereços. Na loja mais funcional de Florianópolis, à Av. Rio Branco, 112 com fácil estacionamento e no plantão mais charmoso da cidade, no Centro Comercial ARS, loja térrea. Venha conversar conosco, pois nossos corretores são excelentes consultores imobiliários e vão ajudá-lo a realizar o melhor negócio na compra do seu imóvel. Solicite informações pelos fones: 22-3389 - 22-3899 22-3589 - 22-3790

NOVA ERA COMÉRCIO, CONSULTORIA E ADMINISTRAÇÃO DE IMÓVEIS LTDA