

O TEMPO — Pressão Atmosférica Média: 1018,6 milibares. Temperatura Média 19,6° Máxima Insolação 36,3° mínimo 13,8° (No Planalto média mínima 07,2°) Cumulus, Stratus, Cumulonimbus, de meio claro a encoberto, Nevoeiro noturno. Tempo no Planalto, chuvas e ventos fortes, passando a bom. No litoral: Bom durante o dia, chuvas passageiras à noite. Previsão: A. Seixas Netto.

# O ESTADO

Florianópolis, domingo, 07 de agosto de 1977 - Ano 63 - Nº 18.780 - Edição de hoje, 40 páginas - Cr\$ 3,00

INSCRIÇÕES PARA CONCURSO PÚBLICO — Permanecerão abertas até o próximo dia 16, as inscrições ao concurso público para ingresso na carreira de Médico Legista, da Secretaria de Segurança e Informações. Os interessados poderão obter maiores informações ou efetuar suas inscrições na Academia de Polícia Civil, à rua Max Schramm, 33, em Florianópolis ou nas Delegacias Regionais de Polícia nas demais cidades.

## Arena-SC acompanha sucessão, mas aguarda sinal do Planalto

O Senador Lenoir V. Ferreira disse que a Arena acompanha atentamente a movimentação de nomes para o Governo do Estado. Mas só se manifestará em 78, obedecendo orientação do presidente Geisel (Pág. 3).

**Viver é um exercício cada vez mais difícil para muitas famílias**

Um dos mais graves problemas sociais da Grande Florianópolis diz respeito à sub-habitação. Famílias do interior, atraídas pela oferta de empregos, vêm para a Capital e, aqui chegando, não encontram local para morar. A solução é construir barracos de madeira, sem as mínimas condições de higiene e conforto. Eles hoje proliferam nos municípios vizinhos, às margens da BR-101, onde a ocupação ilegal de terras não apresenta tantos problemas (Pág. 16).

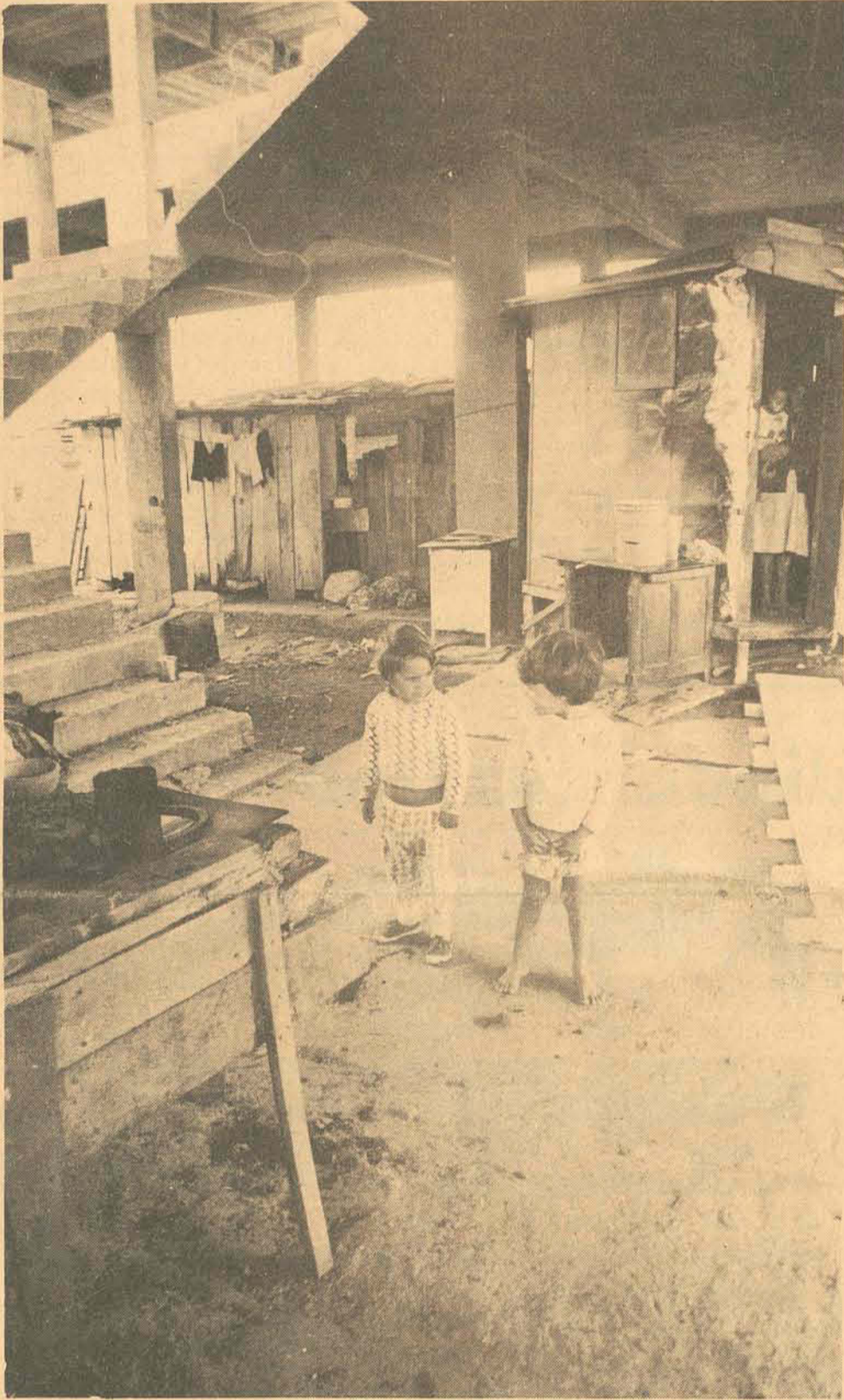

**Zenon export: o artesanato catarinense que conquista o mercado nacional**

No Palmeirinhas, de Congonhas, Tubarão, Zenon jogava de ponteiro. Isto porque seu irmão era treinador. No mesmo ano, em 72, o Hercílio Luz o trocou por um jogo de camisas, começando aí sua carreira. No ano seguinte, após ter sido rejeitado pelo Figueirense, foi para o Avaí e em 76 vendido, por Cr\$ 600 mil, para o Guarani, de Campinas. Hoje é cobiçado por uma série de equipes, entre elas o Palmeiras, e tem seu nome cotado para a seleção. Mas apesar do cartaz que desfruta, Zenon continua o mesmo, caracterizado por uma extrema simplicidade. Sua única preocupação no momento é formar-se em educação física, no fim do ano, e ampliar seu pequeno patrimônio em Tubarão (Página 6).



**PEDROSO O REI DOS TAPETES**  
agora no PR-SC e SP

NOVOS LANÇAMENTOS ITA 77

WAIKIKI — bi-color  
PRÁCTIKO — bi-color

HAWAII — 30mm  
AMBASSADOR fio trinado — anti-fogo

ITA CARPET NYLON 6 — 10 — 15mm

OFERTA ESPECIAL

ITA CARPET NYLON 15mm

Tripla base. Puro nylon De 330,00 por

**230,00**

o m<sup>2</sup> colocado

TAPETES PRONTOS ITA EXCLUSIVOS PEDROSO NO PARANÁ E S. CATARINA

ORIENTALNYLON MARROCOS KIRMAN TURKESTAN



**PEDROSO O REI DOS TAPETES**

R. Dr. Murici, 231-253-339 Curitiba R. Santos Saravia, 49 Florianópolis



**Bruxas: uma especialidade da Ilha**

A Ilha de Santa Catarina é um dos maiores redutos de bruxas do Globo. É o que diz a cultura popular açoriana, através de muitas lendas (Págs. 20 e 21)



Quatro acidentes de trânsito ocorridos ontem na Grande Florianópolis deixaram um saldo de três mortes e nove feridos. O mais grave deles aconteceu às 13h40min, no trevo da BR-101, em Palhoça, quando um Volkswagen, que vinha de Santo Amaro, ao atravessar a pista, foi colhido por um caminhão. Nesse acidente (f), uma pessoa morreu e cinco outras ficaram feridas. O Volks queimou totalmente (Página 22).

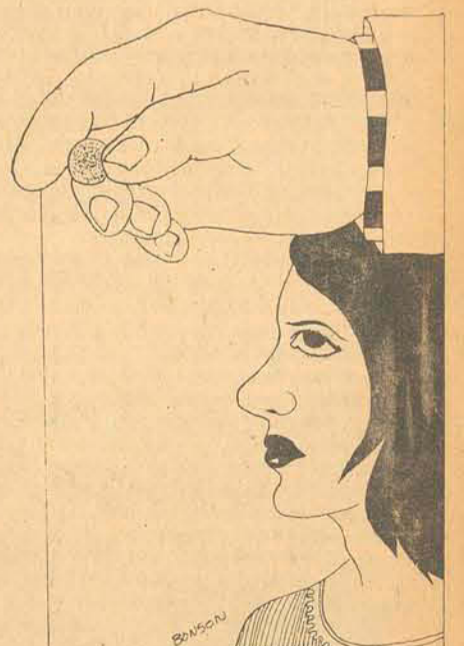

**Cuidado com a pílula. Ela pode até matar**

No momento em que o Governo prepara-se para iniciar a distribuição de anticoncepcionais, o médico Carlos de Sousa orienta como a pílula deve ser usada (p.15)

Desemprego ameaça porto de São Francisco

Página 9

Senador quer cerrar fileiras por Magalhães

Página 2

Figueira joga hoje chance de classificação

Página 8

# Senador pede união pró Magalhães

Brasília — "Todas as forças vivas da sociedade civil, sobretudo os políticos, a imprensa, os intelectuais, a Igreja e os trabalhadores devem cerrar fileiras, seriamente, em torno da candidatura do senador Magalhães Pinto à presidência da república, pois constitui a única alternativa legítima para

levar o país de volta a democracia representativa".

Esta declaração foi prestada ontem pelo senador Leite Chaves, comentando lances da sucessão presidencial e acentuando que a sucessão de chefes militares no poder, desde o advento da revolução de 1964, não contribuiu,

apesar das promessas, para dar cumprimento aos compromissos do movimento de 64 para com o regime democrático.

A grande maioria das lideranças oposicionistas manifesta simpatia aberta pela candidatura do Sr. Magalhães Pinto, em respeito ao seu passado de homem público

comprometido com os ideais de liberdade e de democracia, segundo o senador paranaense.

Como se trata de um problema a ser resolvido no âmbito do partido majoritário, a Arena, a oposição mantém-se numa atitude de expectativa, mas acompanhando atentamente

todos os lances da sucessão. O senador Leite Chaves acha que, no momento oportuno, seu partido se manifestará a respeito desse assunto, cuja importância não pode ignorar.

Ele fez um apelo para que os segmentos mais representativos da sociedade civil brasileira "ofereçam provas de

simpatia pela candidatura do ex-governador de Minas Gerais, "lembrando que, de sua parte, o atual sistema não pode adotar uma posição de resistência contra o Sr. Magalhães Pinto, o líder civil do movimento de 1964".

"É preciso levar mais a sério a candidatura do senador Magalhães

Pinto, um homem tão obstinado quanto os valores que representa. Ele necessita do apoio de seus concidadãos, num movimento consciente em favor da normalização democrática do Brasil, visto que os militares não tornaram possível que atingíssemos esse ideal", disse.

Lembrou que todos os

presidentes escolhidos pela revolução, desde o marechal Castelo Branco, alimentavam sinceras convicções democráticas, lutaram efetivamente para levar o país de volta a democracia. Todavia, nada conseguiram, vencidos pelas resistências que se formaram dentro do sistema.

## MDB BUSCA CONVERGÊNCIA NA CONVENÇÃO

Brasília — A Convenção Nacional do MDB, que alguns dirigentes regionais e diversos parlamentares reivindicavam para o início deste mês, só deverá ser realizada em meados de setembro, possivelmente nos dias 14 e 15, esperando o comando do partido até lá conseguir a maioria dos votos dos 320 convencionais favoráveis a que o partido submetta à opinião pública sua alterantiva constitucional.

Se isto acontecer, ficará superada a tese pela realização de pregação nacional pela constituinte, há meses defendida pelos chamados "autênticos" e pelo menos dez diretórios regionais, entre os quais os de São Paulo, Rio Grande do Sul e Pernambuco. Na opinião dos dirigentes oposicionistas, a campanha pela constituinte pura e simples "é inviável e politicamente inconveniente".

A inconveniência não envolve apenas a idéia da cons-

tituinte, mas o quadro político institucional ainda indefinido, conforme observações de parlamentares credenciados do partido. São muitos os que acreditam que dentro de dois ou três meses a situação estará mais clara, inclusive no que diz respeito ao problema sucessório, com as linhas mais visíveis e capazes de possibilitar melhor exame da questão.

Embora os dois partidos só possam desempenhar papel secundário na sucessão do general Geisel — o MDB mais do que a Arena — os Srs. Ulisses Guimarães, Thales Ramalho, Roberto Saturnino, Franco Montoro, entre outros, acreditam que a oposição não será mera espectadora. Daí a preliminar levantada, de que poderá haver a possibilidade de o MDB apoiar o candidato do sistema que dê garantias ao país de que promoverá o retorno ao estado de direito.

Na Arena alguns dos seus líderes, a começar pelo sr.

José Bonifácio, acham esta hipótese remota e inaceitável, mas existem figuras das mais responsáveis que não afastam tal possibilidade, "que seria o primeiro grande passo rumo à normalidade democrática".

Daí a cautela que a direção do MDB vem adotando, na convocação da convenção e na organização do seu tema. Sabem os dirigentes oposicionistas que é muito fácil assinar o edital convocando a convenção. O difícil é fazer com que os convencionais — que representarão mais de 600 votos — compareçam ao plenário da reunião devidamente orientados e a par das tendências mais fortes.

O que o comando do MDB não deseja é convocar a convenção sem ter meios de controlá-la, o que só iria tumultuar os trabalhos e aporofundar as divergências internas. É bom lembrar que partiu da própria direção a idéia

da convenção nacional. Foi do sr. Thales Ramalho a sugestão, 48 horas após a cassação do Sr. Alencar Furtado, não deixando de surpreender os "autênticos" e os presidentes regionais, que apenas reivindicavam reunião do diretório nacional.

A sugestão do secretário-geral foi acolhida e aplaudida e o entusiasmo dos reivindicantes foi positivo, ganhando-se tempo com a colaboração do recesso parlamentar, que incentivou deputados e senadores a deixarem Brasília.

Além disso, a convenção, para ser convocada e realizada, exige uma pauta prévia e novamente o Sr. Thales Ramalho apontou o caminho: a comissão executiva queria a colaboração dos presidentes regionais na sua elaboração. Acertou-se um encontro da direção nacional com os dirigentes regionais para esse trabalho, na segunda quinzena de julho. Novos aplausos e novo

adiamento.

Reiniciadas as atividades parlamentares, alguns parlamentares mais inquietos reclamaram contra as medidas protetórias da direção nacional e houve críticas duras ao Sr. Ulisses Guimarães, até mesmo da tribuna.

Os dirigentes regionais e aos convencionais qual o melhor caminho para o partido, nesta fase atual.

O objetivo é fazer com que seja acolhida a proposta do insuspeito presidente do diretório gaúcho, Sr. Pedro Simon, de transformar o MDB do partido "Não" no partido "Sim". O dirigente regional já disse que o MDB deve continuar mostrando o que está errado, mas ao mesmo tempo oferecer suas alternativas para a criação.

Esta é a tarefa que o Sr. Ulisses Guimarães se propôs a realizar e para isso está sendo preparado um documento com diretrizes para um projeto constitucional do partido.

Do grupo de trabalho fazem parte os senadores Marcos Freire, Paulo Brossard, Roberto Saturnino e Leite Chaves e os deputados Tancredo Neves, Laerte Vieira, Humberto Lucena, Celso Barros, Walter Silva, Sérgio Murilo, Alceu Collares, Marcondes Gadelha, João Gilberto e Antônio Carlos.

O Sr. Ulisses Guimarães acha que os emedebistas só divergem no método de ação: o partido, por unanimidade, luta pela restauração da normalidade democrática, que só poderá ser alcançada com uma ampla reforma da constituição.

"A meta da redemocratização — diz o presidente oposicionista — é o nosso compromisso fundamental e a razão de ser de nossa existência. Alcançada esta meta, o MDB terá cumprido o seu papel. Por isso mesmo tenho procurado ser, com coragem, um fiel cumpridor do programa partidário".

## Arena paulista pede Fundo de Garantia Rural

São Paulo — A criação do Fundo de Garantia para o trabalhador rural será a mais importante reivindicação que o presidente da Arena de São Paulo, Sr. Cláudio Lembo, levará a Brasília, para ser debatida no encontro de presidentes regionais do partido com a sua direção nacional. Tal reivindicação tem sido sistematicamente feita pelas classes trabalhadoras do campo ao dirigente da Arena, que está em franca campanha para o senado.

— Após ouvir lideranças expressivas em dezenas de cidades do interior de São Paulo, constatei a urgente necessidade de se estender o Fundo de Garantia do Tempo de Serviço aos empregados do campo. Esta é hoje uma forte aspiração dos trabalhadores e também dos empresários agrícolas", disse o Sr. Cláudio Lembo.

Retornando de Votuporanga, Barrétos, Rio Preto, Jabitocabal e Olímpia, cidades do interior onde fez discursos e pregações do neo-liberalismo (sua bandeira na campanha para a o senado), o presidente da Arena estadual, disse: "com o FGTS será sensivelmente minorada a dura situação dos "bóias-frias" que, com a existência daquele instituto trabalhista, na área agrícola, poderão voltar a ter uma relação de emprego permanente".

— Com isto a insegurança de ser um trabalhador avulso estará afastada e, ainda, o empresário rural poderá contar com mão-de-obra estável e com vínculo empregatício. Os sindicatos rurais consultados de ambas as categorias, ou seja, patronais e dos empregados, estão de acordo e apoiam intensamente a ampliação do FGTS para a grande legião de trabalhadores agrícolas", afirmou.

## Embaixada da Igreja mantém seus asilados

Brasília — O porta-voz da nunciatura apostólica, Monsenhor Thomas Woods, assegurou ontem que a saída de dois refugiados da sede da embaixada da Santa Sé ainda não ocorrerá nesses próximos dias "pois depende de demarches que ainda estão sendo feitos".

O representante do Núncio, Dom Carmine Rocco, admitiu que quanto ao jornalista Henrique Cordeiro Filho, a solução do problema está praticamente alcançada, havendo agora, a sondagem junto as embaixadas de países cujos governos podem aceitá-lo em seu território.

Quando ao ex-bancário Jorge Medeiros Vale, "o bom burguês", porém, não houve ainda resposta do Itamarati e do ministério da Justiça.

— A situação — explicou Monsenhor Woods — é a mesma que Dom Carmine Rocco já expôs antes: a nunciatura aguarda uma definição do Governo quanto ao Sr. Medeiros Vale. Já quanto ao jornalista, as consultas necessárias já estão sendo feitas.

Por tradição, apenas três países latino-americanos são candidatos potenciais a concessão do asilo político aos refugiados da nunciatura: a Venezuela, a Costa Rica e o México.

## Somam 1.323 as promoções no Exército

Brasília — Um total de 1.323 (um mil trezentos e vinte e três) oficiais do Exército serão promovidos no próximo dia 31 de agosto, nas categorias "por antiguidade e merecimento", como acontece anualmente nos dias 30 de abril, 31 de agosto e 25 de dezembro.

Haverá promoções nas patentes de coronel, tenente-coronel, major, capitão, primeiro-tenente e segundo-tenente nas armas (cavalaria, artilharia e infantaria) e serviços (médicos, farmacêuticos, dentistas, veterinários e intendentos).

De acordo com a notificação da diretoria de promoções, até o dia 21 de julho — um mês antes portanto antes da data prevista para as promoções —, nas armas, havia 20 vagas no posto de coronel, 25 no de tenente-coronel, 9 no de major, 694 no de capitão, 80 no posto de primeiro-tenente e 345 no de segundo-tenente.

Para oficiais-médicos há vagas nas patentes de tenente-coronel (uma), major (uma) e capitão (três); para farmacêuticos há apenas uma vaga para o posto de tenente-coronel e cinco para capitão; para dentistas há uma vaga no posto de coronel, duas na de tenente-coronel; duas na de major e cinco na de capitão. Até o momento há apenas uma vaga para o serviço de veterinária, no posto de coronel, havendo, todavia 128 (cento e vinte e oito) vagas para intendentos, sendo duas para coronel, duas para tenente-coronel, duas para major, 79 para capitão, uma para tenente e 42 para 2º tenentes.

## Pais querem Geisel como mediador na UnB

Brasília - Somente segunda-feira a Comissão de Pais de Alunos da Universidade de Brasília definirá as formas de atuação diante do impasse criado com a greve dos alunos, que já se prolonga por duas semanas. Na noite de ontem, a Comissão esteve reunida mas não chegou a decidir sobre como agir.

Uma nova reunião, para a qual

## Lygia Lessa sugere a reabertura dos cassinos

Brasília - Os cassinos poderão voltar a ser explorados no Brasil caso o Congresso acolha proposição neste sentido apresentada esta semana pela deputada Lygia Lessa Bastos (Arena-RJ) e, segundo a qual, o jogo será liberado nos hotéis localizados em estações de veraneio, estâncias hidrominerais e em capitais do país com população superior a 500 mil habitantes.

Segundo o projeto, caberá a EMBRATUR - Empresa Brasileira de Turismo - fixar as normas destinadas à instalação e funcionamento deste tipo de casas, assim como, segundo critérios a serem estabelecidos, conceder ou cassar alvarás de funcionamento em casos de transgressão.

A parlamentar fluminense justifica as vantagens dos cassinos conforme a tese da ampliação do turismo interno e externo, aumento do mercado de trabalho, do comércio, além da própria expansão e melhoria da rede hoteleira do país, consequências que viriam na esteira da legalização do jogo no Brasil.

Os cassinos - estabelece o projeto - só poderão realizar transações se feitas em papel moeda, não sendo reconhecidos, judicialmente, cheques, notas promissórias ou hipotecas que, comprovadamente, visem a saldar dívidas de jogo.

As punições para os cassinos transgressores vão desde a suspensão até a cassação definitiva de seu funcionamento.

A proposição apresentada pela representante do Rio de Janeiro também fixa as proporções de destinação dos lucros auferidos pelos cassinos, sendo que 50 por cento deles destinam-se, através do INPS, a instalação e manutenção de creches para os seus segurados. Os outros 50 por cento serão aplicados em asilos. A regulamentação e fiscalização dessa verba ficará a cargo da Secretaria da Receita Federal.

estão sendo convocados todos os pais dos grevistas, será realizada segunda-feira à noite, na igreja do santuário de Nossa Senhora de Fátima, dos frades capuchinhos, e a idéia geral é a de que os pais dos alunos deverão pedir a mediação do próprio presidente da República, general Ernesto Geisel, para pôr um fim ao impasse e normalização as aulas

na UnB.

Uma nota será distribuída após a reunião, dentro do mesmo espírito do memorial que será enviado ao presidente Geisel, pedindo a anistia para os estudantes presos, processados pela lei de Segurança Nacional ou punidos pela Reitoria da Universidade e ainda a retirada da polícia do campus universitário.

## Chuvas continuam e aumenta o número de desabrigados no Sul

Porto Alegre — Uma chuva de granizo que caiu sobre a cidade balneária de Tramandaí e o início das chuvas na Zona Sul do Estado aumentaram o número de desabrigados no Rio Grande do Sul ontem. A situação poderá piorar hoje porque o Serviço de Meteorologia prevê novas chuvas na região Sul, exatamente onde se situam as cidades de Pelotas, Santa Vitória e Rio Grande, as mais atingidas pelas enchentes.

Embora não haja uma estatística oficial dedesabrigados, presume-se que o número estimado de 12 mil pessoas tenha aumentado devido a tempestade de granizo em Tramandaí. Segundo o prefeito do Município, Décio Gomes de Azevedo (Arena),

granizos de até 3 cm de diâmetros e ventos de 90 quilômetros horários destruíram o telhado de muitas residências, deixando aproximadamente 2 mil desabrigados e provocando prejuízos de Cr\$ 2 milhões 500 mil.

O diretor-geral do Departamento Nacional de Obras de Saneamento (DNOS) seguiu ontem para Pelotas, acompanhado pelo secretário do Trabalho do Rio Grande do Sul, Carlos Alberto Chiarelli, com o objetivo de reunir-se com o prefeito Irajá Andara Rodrigues (MDB) para estudar a liberação de uma verba de Cr\$ 50 milhões destinados a construção de um dique em torno do Arroio Santa Bárbara, que diminuirá a possibilidade de

outras enchentes na região.

Com a chuva fina reiniciada pela manhã, o nível do canal São Gonçalo subiu um centímetro em relação ao dia anterior, estando agora em 3m21cm.

Outra cidade bastante atingida pelo início das chuvas foi Santa Vitória do Palmar (a 513 quilômetros da capital), onde o índice pluviométrico atingiu 14,8 mm. Em Uruguaiana, a prefeitura deixou equipes de socorro em prontidão durante o fim de semana porque o Rio Uruguai está com 7m80cm acima do nível normal e já ameaça as populações ribeirinhas do município que se situa a 634 quilômetros de Porto Alegre.

Em Hostardas, embora o

número de desabrigados seja inexpressivo, a população está praticamente isolada da capital porque não há comunicações telefônicas e o ônibus que serve a cidade leva mais de 13 horas para percorrer os 203 quilômetros de estradas alagadas entre o município e Porto Alegre.

Na capital também há desabrigados, oriundos das vilas marginais ao rio Guaíba. Até hoje a tarde, a Fundação do Bem Estar do Menor e o Instituto Espirita Dias da Cruz já haviam recolhido mais de 200 flagelados. A cidade não foi atingida por chuvas até o início da noite, mas permaneceu todo o dia sob forte nevoeiro, que, inclusive, provocou interdição do aeroporto Salgado Filho durante a manhã.

## Cobra

computadores e sistemas brasileiros s.a.

Atuando no campo de desenvolvimento, fabricação e comercialização está recrutando

com os seguintes requisitos indispensáveis:  
— Curso técnico em eletrônica  
— Experiência mínima de 2 anos em instalação e manutenção de computadores  
— Conhecimento de inglês técnico  
— Disponibilidade para viagem

Enviar curriculum vitae completo para a Gerência de Recursos Humanos, Recrutamento e Seleção - Rua Mamanguape, 40 - Jacarepaguá - Rio de Janeiro - RJ - CEP 20.000

## TÉCNICOS DE MANUTENÇÃO

## SUCESSÃO

# Arena admite, mas não apoia especulações

O presidente regional da Arena, senador Lenoir Vargas Ferreira, declarou ontem que o seu partido acompanha "com muita atenção" todas as sugestões de nomes para governador do Estado, mas ao mesmo tempo reiterou que a posição da direção regional da Arena é de "total fidelidade ao presidente Ernesto Geisel, que suspendeu as especulações em torno da questão sucessória até o início do próximo ano". Referindo-se especificamente ao lançamento de nomes para o governo do Estado, por parte de deputados federais e estaduais, o Sr. Lenoir Vargas Ferreira insistiu de que "a Arena é fiel à orientação do presidente Geisel", mas ressaltou que "todos os arenistas são totalmente livres para o exercício da atividade política, cada qual ao seu estilo, no desprendimento de cumprir honrosas missões públicas".

O senador Lenoir Vargas Ferreira, que ontem retornou de Brasília, disse também que seria desencorajador para os políticos, o "desinteresse para o exercício de funções públicas". Explicou ainda que após a revolução de 1964, o mandato de governador do Estado, assumiu as características de uma verdadeira missão. Na

opinião de Lenoir, verifica-se em todas as regiões de Santa Catarina "a existência de arenistas dispostos ao sacrifício de exercer funções públicas do mais alto patamar da administração pública". Para ele, isto representa uma demonstração evidente da expressão eleitoral da Arena e "do gabarito dos homens que desinteressadamente integram as fileiras do partido".

Quando um repórter o indagou se o lançamento de nomes ao governo do Estado não prejudicaria a administração estadual, o Sr. Lenoir Vargas Ferreira disse apenas que "pelo menos não ajuda a administração". A nível de diretório regional não será deflagrado nenhum movimento em torno da sucessão, "enquanto o presidente Geisel não acionar o sinal verde", assinalou Lenoir. Ele voltou a condicionar a escolha do sucessor de Konder Reis à escolha do futuro presidente da República. Sempre ressaltando que o partido não autoriza ninguém a tratar da sucessão, mas ao mesmo tempo admitindo que a especulação em torno de nomes faz parte da atuação política, o Sr. Lenoir Vargas concluiu dizendo que "na hora oportuna, as cogitações são devidamente apreciadas". Lembrou que os critérios ainda não foram estabelecidos para a escolha e por isso mesmo se torna difícil tratar do assunto.

## Bender se diz impedido de falar, até janeiro

Joinville (Sucursal) — O industrial Nilson Bender, ex-prefeito de Joinville e um dos maiores acionistas da Fundação Tupy, recusou-se ontem a comentar o lançamento de seu nome a sucessão estadual pelo deputado Pedro Otacilio Ramos, explicando que como integrante do partido do governo, o problema sucessório somente deverá ser abordado em janeiro, de acordo com diretrizes traçadas pelo presidente Geisel.

Bender afirmou ainda que somente a partir de janeiro vai debater o problema sucessório. "Por enquanto — acrescentou — não vou tocar no assunto, já que sigo rigorosamente as instruções dadas pelo meu partido, a Arena".

Outros políticos consultados sobre o assunto, preferiram não comentar a indicação de Nilson Bender a governador estadual, afirmando que o tema é deveras delicado e que somente deve ser discutido em janeiro. Os políticos solicitaram, entretanto, que seus nomes não fossem publicados pela imprensa. "Temos instruções para que os políticos da Arena de Joinville não sejam citados na imprensa, com relação ao problema sucessório estadual e principalmente federal".

## De Lucca critica o sistema e lamenta ausência do povo

Criciúma (Sucursal) — Dizendo que "nenhum candidato indicado pelo atual sistema político seria um bom candidato", o deputado federal Walmor de Luca (MDB) manifestou seu ponto de vista contrário ao lançamento da candidatura do industrial Nilson Bender ao governo do Estado. Para o parlamentar oposicionista, a receita para ser um bom governador começa com a consagração de um nome pelo povo, através da urna, em pleito direto. Entende que na eleição direta o candidato assume compromisso com o povo e que "um candidato nomeado

tem apenas compromisso com o sistema político".

Depois de ressaltar que o nome do futuro governador virá de Brasília, Walmor de Luca não vê chances para seu partido indicar candidato dentro do atual sistema. Mas se o pleito for direto, com a manifestação da vontade popular, ele arrisca a indicação de quatro nomes que podem chegar ao Executivo estadual e bem desempenhar o mandato: Pedro Ivo Campos, Jayson Barreto, Evelásio Vieira e Francisco Libardoni.

## Colin acha cedo para citar nomes

"A tese é válida", comentou, laconicamente, o deputado Pedro Paulo Colin, da Arena de Joinville, referindo-se ao movimento anunciado pelo deputado Octacilio Pedro Ramos no sentido de reivindicar a indicação de um representante do norte do Estado para ser o próximo governador. No entanto, mesmo admitindo que "toda postulação é natural", o parlamentar não quis tecer comentários em torno de eventuais nomes.

— É um direito que assiste a todos, postular, mas tenho por norma não referir nomes por enquanto — frisou.

Colin, representa a região norte na Câmara Federal, disse que a movimentação política é um dado importante do processo sucessório, acrescentando que "evidentemente haverá participação política na escolha dos futuros governadores estaduais".

Mas desaconselhou o levantamento do problema sucessório no momento, "porque no meu entendimento ele só poderá ser equacionado depois de definida a sucessão nacional". Sendo o processo sucessório estadual uma decorrência do processo sucessório nacional — acentuou — acredita que não seria prudente nem produtivo tratar do primeiro antes do segundo. Qualquer ação mais precisa no campo sucessório estadual só poderá virar no instante em que se conhecer o futuro presidente, que irá comandar o processo político nos estados. Antes disso acho inoportuno o tema, que não pode ser visto sob o ângulo de candidaturas, mas no seu contexto mais amplo.

Colin fez essas declarações ontem em São Paulo, antes de viajar para o Rio, de onde amanhã retornará a Brasília para acompanhar os trabalhos da Câmara.

## Mafra lança candidato a deputado

Mafra (Correspondente) — O prefeito de Mafra, Plácido Gaissler, lançou o Sr. Edmond Saliba para candidato a deputado estadual pelo município de Mafra, como "uma fórmula para suprir a falta de representantes da região no legislativo estadual". Pelo município de Canoinhas foi lançado o nome do atual prefeito, Benedito Teresio de Carvalho Neto e, na opinião de alguns líderes políticos da região, a disputa na Arena, envolvendo os municípios de Canoinhas e Mafra, poderá representar "nova derrota do partido do governo na região do planalto norte catarinense".

O lançamento ocorreu durante reunião da Associação dos Municípios do Planalto Norte Catarinense, que congrega os municípios de Canoinhas, Mafra, Itaipópolis, Papanhua, Monte Castelo, Major Vieira, Três Barras, Irineópolis e Porto União. Na oportunidade os prefeitos manifestaram apreensão com o silêncio do governador Konder Reis, que durante a última visita que efetuou àquela região, prometeu escolher um nome da sua preferência para unir a Arena, sem contudo ter respondido o memorando, até o presente.

## Policiais argentinos em SC apenas para confraternizar

São Miguel d'Oeste (Sucursal de Chapecó) — Os oficiais argentinos Manuel Luiz Ripoli e Adolfo Orlando Maldonado, comandantes de duas seções da Gendarmaria Nacional, organização militar que cuida das fronteiras daquele país, estiveram em São Miguel d'Oeste na quarta-feira, ocasião em que se reuniram com as autoridades de segurança do lado brasileiro e foram homenageados com uma churrasqueira no recinto da 2ª Cia. de Polícia Militar ali sediada.

O major Afonso Henrique Lampert de Oliveira, comandante da Cia. PM, anunciou na ocasião que a visita teve caráter amistoso e faz parte de estreitos contatos e mútuo relacionamento entre as autoridades de segurança responsáveis pela fronteira Brasil-Argentina.

A churrasqueira em homenagem aos dois oficiais argentinos e praças acompanhantes, reuniu o mundo oficial da região, onde se destacavam as presenças do prefeito Ademair Mariani, de São Miguel d'Oeste, o juiz de direito titular, Nazareno Knaben e o substituto Emeir Valentini, o promotor público, Miguel Alves, o tenente-coronel Serafim G. Franzisi, comandante do 2º Batalhão de Polícia Militar, sediado em Chapecó e seu subcomandante major José Manoel Nolasco e oficiais daquela guarnição, o major Luiz Carlos Barroso Ramos, comandante do 1º/21º Regimento de Cavalaria Mecanizada sediado em S. Miguel d'Oeste, o juiz de Maravilha, Benoni Zochlin e delegados de polícia da região.

A tarde os visitantes conheceram as instalações da Polícia Militar em São Miguel d'Oeste, deslocando-se em seguida para Chapecó, a fim de conhecer a mais importante cidade da região e à noite retornaram àquela cidade, pernoitando na suíte especial da 2ª Cia. de PM, reservada aos convidados especiais da corporação.

2ª CIA. PM

A corporação da Polícia Militar de Santa Catarina

sediada em São Miguel d'Oeste, uma companhia jurisdicionada pelo 2º BPM de Chapecó, foi fundada em 1º de julho de 1971 e atualmente é comandada pelo major Afonso Henrique Lampert de Oliveira, subcomandada pelo capitão Osmar de Oliveira Braz e ainda conta com os serviços dos oficiais 1º tenente Flávio Luiz Pansera, 2º tenente João José da Silva e pelo 1º tenente Gilberto da Silva e conta com um efetivo de 173 homens.

A corporação mantém destacamentos em Anchieta, Bandeirante, Paraisópolis, Campo Erê, Cunha Porã, Descanso, Dionísio Cerqueira, Guataçaba, Guarujá do Sul, Itaipiranga, Maravilha, Modelo, Mondai, Palma Sola, Palmitos, Pinhalzinho, Romelândia, São Carlos, São José do Cedro e Saudades.

Para uso da corporação e funcionando como relações públicas junto à comunidade, a Cia. mantém uma quadra de esportes salomistas, uma sauna moderna, um parque infantil e um quarto de hóspedes (suíte com TV, refrigerador e ar condicionado) destinada aos convidados especiais.

Nos jardins da Cia. estão plantadas árvores de kiri e todas as qualidades de frutas cultivadas na região.

Na sua área, a Cia. realiza a guarda do presídio, o patrulhamento de trânsito urbano, a guarda do quartel, o patrulhamento de jogos de futebol, patrulhamentos mistos em colaboração com o Exército, atendimento do poder judiciário, dos centros de diversões, dos órgãos públicos, dos colégios e aos quais também presta serviços ministrando aulas de ordem unida.

Seu comandante, major Afonso, faz questão absoluta de destacar o clima de entendimento e entrosamento existente entre a sua unidade e as demais corporações e autoridades de segurança, bem como em relação aos órgãos da administração pública e população, bem como com as autoridades que prestam serviço à segurança e administração do lado argentino.

## Peça Pepsi pelo telefone.



Você que prefere Pepsi pelo sabor agora também pode preferir Pepsi pelo telefone. É só ligar que a Pepsi chega logo depois. Duas, três, quatro, quantas caixas você quiser. Peça Pepsi pelo telefone. É sempre gostoso ter Pepsi em casa.

DIRETAMENTE DA FÁBRICA  
Fone: 44-3034



## Veja duas das melhores raquetes do Brasil batendo nesta bolinha.

Final da fase Florianópolis da II Copa Itaú de Tênis. Neste domingo, às 9h 30min, pela TV Cultura.

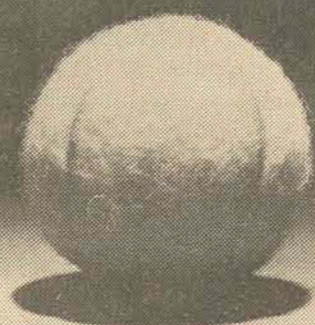

Opala, Comodoro e Caravan.\*  
Os carros que esbanjam espaço, luxo e conforto, economizando o máximo de combustível.



Opala, Comodoro e Caravan compõem a linha de carros médios mais procurada no país. Em Florianópolis, você os encontra em Hoepcke Veículos S/A. Equipados com econômicos motores de quatro cilindros, garantem muitos - confortáveis - quilômetros por litro de combustível. E no Hoepcke Veículos S/A, você conta com a melhor assistência técnica, executada por mecânicos treinados na própria fábrica. Compre seu Chevrolet no Hoepcke Veículos S/A. Lembre-se que você compra um mundo de espaço, luxo, conforto e economia.

LINHA CHEVROLET. ECONOMIA COM ROUPA DE GALA.

Hoepcke VEÍCULOS S.A. — Av. Ivo Silveira, 999

\* Também na versão esportiva SS.

# O ESTADO

Diretor: José Matusalém Comelli

Editor-Chefe: Sérgio da Costa Ramos

Diretor Comercial: Osmar Antônio Schlindwein

Editores: Luiz Henrique Tancredo/Sérgio Lopes

## COLUNA DO CASTELLO

### Falta de partidos e omissão dos civis

O Governador Aureliano Chaves, na desinibida entrevista que concedeu no Rio de Janeiro, fez com relativa precisão o diagnóstico de um dos principais fatores que impedem a normalização democrática. Esse fato é a ausência de organizações político-partidárias, pois as que aí estão são "acampamentos de homens que têm, ocasionalmente, pontos de vista comuns, mas eventualmente pontos de vista divergentes". A essa constatação poder-se-ia acrescentar que, em função da inexistência de partidos representativos, não há na verdade grupos civis aos quais os militares possam, nas atuais circunstâncias, transferir o Governo. Há, obviamente, personalidades preparadas para o exercício da Presidência, como o próprio Governador Chaves e seu conterrâneo, Senador Magalhães Pinto, além de outros, mas não há organização política em condições de substituir, como estrutura de poder, o núcleo militar que governa o País e é geralmente identificado pelo nome de sistema.

O Governador fez o diagnóstico mas não foi à etiologia do fenômeno, deixando de examinar o que nos parece imprescindível: as causas da inexistência de partidos autênticos e a sobrevida de uma artificial composição bipartidária imposta pelo processo dito revolucionário. Atribui-se ao Senador Passarinho o propósito de identificar essas causas, num discurso a proferir proximamente e, para ele, as causas estariam na "omissão dos civis". Ora, isso parece-nos uma inversão da realidade. Os civis não se omitiram, simplesmente foram eliminados do centro das decisões e tiveram seu acesso cortado aos postos de governo que efetivam o exercício do poder.

A prorrogação do mandato do Marechal Castelo Branco, o Ato nº 2 dissolvendo os partidos e reiniciando o expurgo no Congresso e nas assembleias, a adoção de eleição direta, o Ato nº 5, a tomada do poder pelos militares, inclusive com a recusa de dar posse ao vice-presidente Pedro Aleixo, o recesso e o esvaziamento do Congresso, a concentração da Presidência da República, não só da sua chefia mas da estrutura do assessoramento direto, em mãos armadas, tudo isso contribuiu para que se "omitissem" os civis na participação das decisões políticas.

O que se caracteriza é um alijamento gradual e não tão lento das lideranças civis. Os homens que comandaram, com os militares, o movimento de março de 1964 foram sendo postos em posições apolíticas ou abandonaram a luta por falta de condições para nela preservar, a não ser alguns participantes civis mais jovens, que hoje frequentam as fimbrias do poder, somente um civil sobrenada ao processo de destituição das lideranças civis e, por isso mesmo, se sente autorizado a postular a própria presidência da República para realizar as correções de rota que se tomaram imprescindíveis e que não podem ser realizadas por dirigentes destituídos de consciência jurídica e descrentes do poder de comando dos políticos. O Sr. Magalhães Pinto é esse sobrevivente e joga a última cartada civil, reivindicante, insistente e de certo modo dramática para que se restaurem, por seu intermédio, a igualdade entre os cidadãos de uma mesma pátria.

O Senador Passarinho, que participou do movimento de 1964, que, por ele, foi Governador do Pará. Ministro do Trabalho e da Educação e, neste governo, vem desempenhando seu mandato de Senador, é testemunha viva do esvaziamento da instituição a que pertence. Mais do que isso, ele pode dar a sua palavra sobre a ausência de autonomia do Congresso, a paralisação do seu poder decisório, a limitação da sua capacidade participativa e inclusive a depreciação das lideranças, escolhidas por critérios que excluem, por exemplo, a ascensão ao comando do próprio Senador Passarinho e do Senador Luis Viana Filho. Na política, nivela-se por baixo e impõe-se a todos a inviolada obediência, da qual somente se foge pelo destemor romântico de pessoas como o Senador Teotônio Vilela.

O Governador Aureliano Chaves, que é sabidamente um homem independente, tanto que em 1968 votou contra a concessão de licença para processar o deputado Moreira Alves fez um diagnóstico irrecusável e a pena que não tivesse aprofundado seu pensamento. A boa administração que realiza no seu Estado lhe dá autoridade para realizar advertências aos responsáveis pelo processo de depauperamento das instituições civis, entre elas a Federação. Sabe que há mais estados ricos ou estados pobres, na medida em que isso traduza capacidade de mobilizar recursos próprios para realização de suas metas. Os estados se nivelam na mesma pobreza de recursos e os projetos dos seus governadores deverão, primeiro, se integrarem nas prioridades do plano da União e, segundo, obter do Governo Federal, por vias diversas, os recursos, que eles já não arrecadam, para sua realização. Esse é igualmente um fator decisivo de desprestígio da política civil e a causa disso se vincula a eleição indireta dos governadores. Eleição que nem eleição é, mas designação pelo Presidente da República depois de pálida audiência das pretensas lideranças locais.

A suspensão do estado de emergência e a normalização democrática são fatores insubstituíveis da revitalização da vida política e do surgimento de partidos representativos. Da inexistência desses fatores os civis não são culpados por omissão. Esta é uma responsabilidade do processo revolucionário, que não cessa ou não consegue cessar já nem se sabe porque.

Carlos Castello Branco

## Ação municipal

O Prefeito Esperidião Amin Filho, que retorna de uma viagem a Brasília e ao Rio de Janeiro, reuniu jornalistas para falar-lhes acerca do seu plano de governo da capital do Estado, para o prazo que lhe resta de administração.

As suas declarações, publicadas em nossa edição de ontem, mencionam as obras que ainda realizará, na cidade, visando à conclusão de melhoramentos que o tem preocupado.

Sem favor ao ativo governante do município, deve-se reconhecer o seu dinamismo, no exercício dessas funções, valendo-lhe a estima pública e o prestígio que vem recebendo do Governo do Estado.

É fora de dúvida a sua capacidade de ação, posta assim à prova na administração do município de Florianópolis, cujos problemas se acrescem da circunstância de exigências duma cidade que se ex-

pande e desenvolve aceleradamente. O comportamento da Prefeitura, face a tais problemas tem sido de molde a assegurar a expectativa otimista com que a população florianopolitana lhe acompanha as atividades, dentro do programa que traçou e que vai tendo cumprimento normal e sereno.

Considerando o que o tempo lhe permite fazer antes do término de sua gestão, o Prefeito Amin Filho não deixa que os dias venham a fluir ao acaso, mas, no desejo de aproveitá-los tanto quanto possível em favor do interesse da comunidade da capital catarinense, revê quanto lhe cumpre fazer ainda para complementar o seu plano de trabalho, na gestão dos negócios municipais.

Falou assim aos representantes dos jornais e, de certo modo, acentuou compromissos para com o

município e o público.

Há, entre as iniciativas que pretende levar a efeito, além de diversos melhoramentos urbanos, como avenidas no Estreito, pavimentação e outras, o projeto de implantação de uma cidade de hortigranjeiros, projeto que reconhece ambicioso e que ocupará uma área de 100 hectares.

Como quer que seja, esse projeto, concretizado ou não, revela uma visão auspiciosa do administrador, somente comparável a que, antes de mais nada, idealize a capacidade do homem, fundada em boa situação sanitária e elevado nível de educação, para atuar prática e conscientemente no seu meio.

Esperemos, portanto, o melhor do critério com queo Prefeito dê prosseguimento a sua administração, visando ao progresso maior de Florianópolis.

## Informação geral

### A BOA AÇÃO

O enquadramento do *Procape* entre os acionistas que poderão captar recursos do *Finac* — uma das raras linhas de financiamento do BNDE ainda abertas ao empresário — é uma vitória do Governo do Estado e, particularmente, do Sr. Ivan Bonato. Além dos recursos próprios para a capitalização de empresas catarinenses, o *Procape* terá agora ao seu dispor recursos do *Finac* da ordem de Cr\$ 416 milhões, mutuados com o BNDE, para participação no capital de risco principalmente das indústrias de transformação que nos últimos 12 meses apresentaram faturamento superior a 85 mil vezes o valor de referência.

Sobre essa pedra Ivan Bonato assentará sua igreja. Isto é, sua candidatura ao Governo do Estado.

### NO SENADINHO

Sem pompa e circunstância, mas com a dignidade que o evento reclamava, o Prefeito Esperidião Amin Filho entregou ontem as cadeiras cativas do Senadinho, fronteiras ao *Ponto Chic* aos seus respectivos *chairmen*.

O Senado Honorário Alcides Ferreira presidirá o pleito direto para o provimento das cinco cadeiras, demarcadas no *petit-pavê* do calçadão.

Os critérios, como não poderia deixar de ser, são os de antiguidade, assiduidade, e representatividade regional. **POLIVALENTE**

O Sr. Plínio Bueno é o Charles Atlas da administração estadual: acumula as Secretarias da Administração, Trabalho e Promoção Social (absorvida pela primeira no pacote de março) e Justiça.

É também o mais polivalente do Colegiado, com *overappings* até pela Secretaria da Fazenda. **LAS HAY**

As bruxas existem.

Principalmente em agosto. **EMOCIONANTE**

O gabinete do deputado Gentil Belani passou a produzir *press-releases* de lavra própria, paralelos ao boletim diário que a Assessoria de Imprensa da Assembleia distribui a imprensa.

Por ele, fica-se sabendo, por exemplo, que o dinâmico representante oestino "recebeu em seu gabinete de trabalho o Sr. Nilson Rigoni, operoso Prefeito Municipal de Palmitos, que se fazia acompanhar do Vereador Aluino Knapp".

Nas redações, os editores

de política tremeram de pura emoção.

### CENA CIDADINA

Cenas de um fim de tarde na rua Frei Caneca: um Chevrolet branco de uma auto-escola jaz parado no meio da rua com uma pequena amassadura no paralamas traseiro. O autor do crime, um fusca velho e alquebrado, permanece atrás de sua vítima, ainda na posição em que se dera o choque.

Pachorrentamente os dois motoristas discutiam o sexo dos anjos, posto que já é jurisprudência em todas as lides de trânsito que o culpado é aquele que abalroa por trás. Além disso, os danos eram tão insignificantes que temeridade mesmo era manter os dois veículos naquela posição, obstruindo o tráfego numa rua de mão dupla e intenso movimento.

Pois os dois motoristas resolveram chamar o Detran e naquela hora, perto de 18 horas desta sexta-feira, não havia nenhum guarda num raio de 3 quilômetros.

Não é preciso dizer que o engarrafamento teve repercussões até quase no centro da cidade.

Enquanto a avenida Beira-Mar não oferece uma variante naquele trecho, é de todo interessante que o Detran mantenha guardas para intervir em episódios do gênero *non sense*, como o da última sexta-feira.

### CASAS E RENDAS

Há dois anos os adquirentes de apartamentos ou casas de um dos três conjuntos habitacionais que o Sr. Mauricio Schulman inaugurou amanhã contrataram com o Inocoop/SC a aquisição dos imóveis, compatibilizando suas rendas com o pagamento da poupança inicial e das primeiras amortizações.

Concluídas as unidades habitacionais, muitos daqueles mutuários já não conseguem comprovar renda suficiente para assumir seus compromissos perante o agente financeiro.

As amortizações crescem de juros e correção monetária trimestral, sempre acompanhando as UPC's, e, quando a maioria dos mutuários ou não prosperou de salário, ou passou a gastar mais com os encargos familiares.

Esses mutuários desejam agora uma audiência com o Presidente do BNH para buscar no Sr. Mauricio Schulman pelo menos uma sugestão luminosa, além da óbvia, que seria a de que procurassem aumentar suas rendas.



## CARTAS

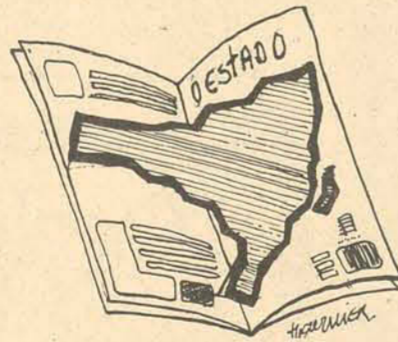

### Congratulações

"O ESTADO" registra, e agradece, congratulações recebidas pela comemoração do "Dia da Imprensa Catarinense", das seguintes entidades e pessoas: Câmara do Município de Lages, e de seu presidente, Carlos Camargo Vieira; Associação Comercial e Industrial de Itajaí e de seu presidente, Noemi dos Santos Cruz e dos seguintes leitores: Rolf Ax, de Blumenau; Ataliba Silvestre, de Joinville; Roland Krieger, de Florianópolis e Maria Anita Mello de Medeiros, de Florianópolis.

### O cristão e o anti-cristão

Senhor diretor, Na Seção Cidade, de O ESTADO de domingo, dia 27/7/77, foi publicado uma reportagem — OS BARRACOS DESCEM O MORRO — onde pude distinguir dois lados da vida: O CRISTÃO e O ANTI-CRISTÃO. Dona Etelevira, sem dúvida alguma é a cristã. Suas palavras não ofendem ninguém, nem mesmo aos ricos, muito deles humilhando, diminuindo e insignificando exatamente aque-

les que jamais dormiram em berço de ouro, muitas vezes, ponto de partida para uma vida marcada pela miséria espiritual. Somente as pessoas puras de coração julgam que todas as crianças do mundo sejam iguais — ricas ou pobres; brancas ou pretas; fartas ou com fome; bem vestidas ou esfarrapadas. Assim julga dona Etelevira, mulher dotada de razão e coração. Oxalá todos nós fôssemos iguais a ela, caridosos, bondosos e possuidora de amor pelo próximo, herança recebida daqueles que lhe foram mais caros. FAZER USO DAS COISAS TERRENAS COMO FORMA DE CEGAR MELHOR A DEUS, eis o grande ensinamento de dona Etelevira a todos nós que cremos ser inútil tentar fazer com que abandonemos pelo raciocínio, algo adquirido pela razão e pelo coração. A ninguém é dado o direito de julgar os erros e as omissões do seu semelhante. Motivo porque Senhor, peço-te, isto sim, perdoai H...L...M... pelas palavras ditas, impensadamente, com o fim de diminuir os seus irmãos mais desprotegidos, exatamente aqueles que, formam o teu rebanho. Escuto-o dizer: idem pelo mundo, perdoai e amai a tantas H...L...M... que encontrarem, pois não sabem o que dizem. Fazei abrirem seus corações e amarem ao próximo como a elas mesmas. Dizei a elas que, embora tenham caído um dia, entretanto, tenham a coragem de dizer ao irmão que vem atrás, para ter cuidado com a pedra que está a sua frente, a mesma que as levou ao chão. Que arrebentem a todas as crianças do mundo e deixai-as vir a mim, porque elas são o reino do meu Pai. Meu Pai só estará feliz quando tiver, a volta de si, as crianças dos vizinhos, moleças e marotas, as da H...L...M... e as da Beti. Senhor, H...L...M... também foi criança. Aliás, ainda o é, nos seus 27 anos de idade. As coisas sem valor a transformaram, essa criança-mãe, com o coração de

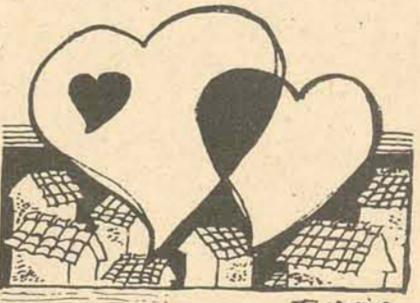

pedra, que tem olhos e não quer enxergar; tem ouvidos e não quer ouvir; tem lábios e não quer sorrir; tem lágrimas e não quer senti-las rolando pelas faces; tem mãos e não quer estendê-las a quem delas precisa para se levantar. Finalmente Senhor, nós te pedimos, todos nós, fazei com que H...L...M... volte a enxergar, a ouvir, a sorrir, a chorar e a dar as mãos. Que sinta o quanto é maravilhoso tudo quanto está ao seu redor. Veja como são belas as pessoas, as flores, os animais, a lua, o sol e as estrelas. H...L...M... mesmo aqueles que não conhecem, sinceramente, de todo o coração, desejam-lhe uma vida toda cheia de felicidade, paz e amor. Que possa sempre chegar à janela de sua casa, lá no alto da colina, e ver a cidade aos seus pés e dizer: MEU DEUS EU SOU FELIZ PORQUE AMO O PRÓXIMO COMO A MIM MESMA.

### UM CRISTÃO

PS: Declinamos do nome, bem como do endereço. Nossa intenção é fazer com que as pessoas sejam aquilo que vai dentro de si e nunca deixarem-se levar pelas coisas que nenhum significado têm na vida. Não estamos a procura de leitores que venham estar contra ou a favor da senhora HLM.

## Um dinheirinho prum remedinho

Ele caminhava em direção à Praça Quinze, quando lhe deu ganas de entrar na Catedral. Era uma quarta-feira. E, nos trzentos passos seguintes, a luta: entro ou não entro afinal o que é que um semi-executivo e às dez horas da manhã vai fazer em uma igreja ora meu amigo se alguma vez lhe fala lá por dentro (ou lá por cima?) vá agradecer você já recebeu tanto que um gesto de amizade (uma conversa) não te ficaria mal mas e se me virem o que é que vou dizer carola puxa-saco de padre para hósta aliado ingênuo burro e bem-bom está aqui na terra nos negócios no dinheiro no emprego no status depois de você ser plantado lá no Jardim da Paz não tem mais nada de coisa alguma.

Vencu a coragem. Decidi entrar. Lá dentro faria o que lhe desse na veneta: agradecer, pedir, calar, pouco importava. Teria feito uma visita e pronto (Melhor entrar pela porta lateral, pensou. Corro menor risco de me verem!)

Estava fechada. (Que azar! Não tem saída! Só pela outra. Aquele bem grandona que dá bem certinha na Praça. Vou ficar num palco durante alguns segundos e, claro, alguém vai me ver. Se for conhecido, faço de conta que lá passando e desço pelo outro lado).

### Um dinheirinho prum remedinho!

Num relance, se deu conta de que se tratava de alguém (só poderia ser um desses pobres chatos) a pedir uma esmola. E logo na frente da Catedral!

E, logo em seguida, quando saí pôs em frente ao primeiro banco da nave central, um outro drama começou a se cozinhar lá dentro: "Rezar ao Deus de todos, ou só ao dele? E para pedir? Ou para agradecer? Agradecer ou pedir a saúde? Pedir ou agradecer a felicidade? Os filhos? A família? Mas quem é "minha família"? Ah! Deixa pra lá!"

Tem umas vinte pessoas rezando. E nenhuma com o meu drama, só porque me pediram "um dinheirinho"! E tem gente de todas as idades. Aquele senhor está com os braços abertos e levantados. Aquela mulher beija os pés do Senhor Morto. Alguns jovens sentados nos bancos laterais, cabeça baixa, devem estar meditando sobre o quê, meu Deus? Mas é a mulher que está ali na porta de entrada? Rezar pra pedir ou para agradecer é melhor oração do que preocupar-se com ela? Afinal, ela pode estar precisando do dinheirinho. E, até do remedinho!

Ah! bobagem! Esta mulher o que é, é uma chantagista. Se coloca bem na entrada da igreja que é pra deixar a consciência pesada de quem não der nada pra ela. Pura picaretagem. Não dou e nada (...). Mas, e se for verdade? Se ela, realmente, precisar do remedinho? Eu escutei o que ela falou não dar nada fazer-me de duro também é chantagem e aí como é que fica logo dentro de uma igreja que enracada sabe de uma coisa vou sair e falar com este diabo de mulher que me causa tanto problema de consciência. E logo dentro da igreja.

Um dinheirinho prum remedinho, pelo amor de Deus! (A miserável meteu, agora, o nome de Deus que é para me pegar melhor).

Qual é o remedio que a senhora precisa? (Era uma mulher de certa idade, baixa, dentes estragados. Gasta e estragada pela pobreza que teimamos em desconhecer)

— É um remedinho pra anemia! (Ora, pensei, remedio pra anemia, dois terços da humanidade estão precisando).

— E quanto custa?

— Uns doze cruzeiros!

— E qual é o nome do "remedio"?

— Esqueci.

— Poxa, e como é que vai comprar o remedio, sem a receita?

— É mesmo, né! Mas amanhã eu trago a receita. Eu tenho ela lá em casa.

Acabou entregando "um dinheirinho". Se era prum "remedio", ainda hoje está em dívida. E me contou, também, que a dívida maior é saber se a oração lá dentro da Catedral valeu mais do que a conversa com a pobre mulher que lhe pediu "um dinheirinho prum remedinho".

Passai ontem por lá. Não havia mais ninguém pedindo "um dinheirinho prum remedinho".

Celestino Sachet

## O ESTADO

Empresa Editora O ESTADO Ltda.

<p>Rodovia SC-401 - Saco Grande - Florianópolis - Caixa Postal, 139 - CEP 88.000 - Endereço Telegráfico O ESTADO. Fones 33-1866-33-1926 - 33-1679 - 33-1826 - 22-4139 (anúncios) 22-6792 (circulação). Telex 0482-177.</p> <p><b>Sucursais:</b> Blumenau - Rua 7 de Setembro, 967 - 1º andar - Brusque - Avenida Consel Carlos Renaux, 56 - Galeria Gracher - Salas 1</p>	<p>e 2 - Chapeco - Rua Uruguai, 1458 - Criciúma - Avenida Getúlio Vargas, 312 - Itajaí - Rua Hercílio Luz, 412 - 1º andar - Joaçaba - Rua 15 de Novembro, 882 - 1º andar - Joinville - Rua 9 de Março, 478 - Galeria Grossebacher - sala N - Lages - Rua Carlos Joffre do Amaral, 67 - Tubarão - Rua São Manoel, 210 - São Miguel do Oeste - Rua Itaberaba - Repre-</p>	<p>sentantes: Rio de Janeiro e São Paulo - A.S. Lara Ltda. - Porto Alegre - Proppal Propaganda Representações Ltda. - Curitiba, Belo Horizonte, Brasília, Salvador, Recife, Fortaleza, Belém - Pereira de Souza e Cia. Notícias Nacional: AJB - Internacional: AP - Radifotos: AP - Telefotos: AJB.</p>
---	---	---

## Exército desmente as denúncias de torturas no Rio

Rio — As denúncias feitas pelo advogado Heleno Frago, de que no DOI/CQDI (Destacamento de Operações e Informações/ Centro de Operações de Defesa Interna) foram recentemente aplicados choques elétricos e outras torturas a várias pessoas não passam de "afirmações procurando envolver os órgãos de segurança do Exército, com o nítido propósito de tumultuar e de confundir a opinião pública".

o esclarecimento consta de uma nota distribuída ontem pela Seção de Relações Públicas do Exército, que, embora sem mencionar o nome do professor Heleno Frago (autor de uma representação de dois estudantes detidos, clientes seus, encaminhada à Auditoria da Aeronáutica), alude a "diligências bem sucedidas que permitiram a identificação e o desbaratamento da organização subversiva denominada Movimento pela Emancipação do Proletariado".

É a seguinte a nota do Exército, datada do dia 5: "A) — Diligências bem sucedidas permitiram a identificação e o desbaratamento da organização subversiva denominada Movimento pela Emancipação do Proletariado (MEP), bem como a detenção de vários dos seus principais integrantes, todos respondendo a competente inquérito policial instaurado antes mesmo das referidas detenções.

B) — A Secretaria de Segurança Pública do Estado do Rio de Janeiro, encarregada da operação, tornou públicos os esclarecimentos necessários, além de permitir, em entrevista coletiva, o conhecimento detalhado de fatos e provas a respeito daquela organização clandestina e dos elementos que, através do MEP, tem sérias implicações com a ação subversiva no país.

C) — Recentemente, foram feitas afirmações procurando envolver os órgãos de segurança do Exército, com o nítido propósito de tumultuar e de confundir a opinião pública.

D) — O problema, como é evidente, foi e continua sendo tratado pelas esferas competentes, até o pronunciamento final da justiça.

E) — Não entanto, cumpre esclarecer, desde já:

— Os órgãos de segurança do Exército e, sempre que necessário, atuam, em íntima ligação com os demais organismos encarregados da manutenção da segurança interna na área. Por essa razão tomou-se conhecimento de todas as peças do inquérito em questão, inclusive dos autos do exame de corpo delito, passados pelo Instituto Médico Legal, os quais registram o bom estado físico e mental dos detidos.

— A participação do Exército nas ações de garantia da segurança interna tem sido feita e se fará em estrita observância às disposições legais, e com a indeclinável determinação de combater a subversão e assegurar um clima de ordem, paz e tranquilidade da população da área sob a sua responsabilidade".

## Geisel inaugura dia 19 a hidrelétrica do Pará

Belém — O Presidente Geisel irá ao Pará, no próximo dia 19 para inaugurar a hidrelétrica de Curuá-Una, no município de Santarém, e o cais de acostamento daquela cidade, devendo demorar cinco horas em solo paraense. O programa da quinta viagem do Chefe do Governo a este Estado foi divulgado pelo Palácio Lauro Sodré após o acerto dos detalhes finais com o destacamento precursor.

A hidrelétrica de Curuá-Una, situada a 70 quilômetros de Santarém, é a primeira usina hidráulica a entrar em funcionamento no Pará. Com capacidade para 20 mil KVA, metade dos quais já sendo gerados comercialmente, Curuá-Una vai atender parte da região do Baixo-Amazonas paraense, onde se concentra uma população de 330 mil habitantes.

O Governador Aloysio Chaves, que

viajará com antecedência de dois dias para o Baixo-Amazonas, vai esperar o Presidente da República em Santarém, onde ele deverá chegar às 9 horas do dia 19. Ali trocará de avião, embarcando num Buffalo da FAB que o levará a Curuá-Una, onde ouvirá uma exposição do Presidente das Centrais Elétricas do Pará, Sr. Armando Morelli, e descerrará a placa alusiva à inauguração. O General Geisel não demorará mais de 40 minutos em Curuá-Una.

Na volta a Santarém, o Presidente almoçará no hotel e depois, acompanhado do Governador Aloysio Chaves e do prefeito Paulo Lisboa, percorrerá o cais de acostamento construído pelo Departamento Nacional de Obras e Saneamento (DNOS), descerrando a placa na Praça da Bandeira. Dali se dirigirá para o aeroporto, retornando a Brasília às 14 horas.

## SNT patrocina montagem de teatro nos estados

O Serviço Nacional de Teatro do Departamento de Assuntos Culturais do Ministério da Educação e Cultura, em plano conjunto com a FUNARTE, de conformidade com a Portaria no. 16 que instituiu os patrocínios para montagens de espetáculos de teatro aos grupos amadores e empresas profissionais nos Estados, Territórios e Distrito Federal, lançou na semana passada os Editais 13,14, 15,16 e 17 que atendem respectivamente os Estados de Pernambuco, Bahia, Minas Gerais, Paraná e Rio Grande do Sul, e está lançando agora os Editais nos. 20,21, 22, 23, 24 e 25 para Sergipe, Alagoas, Rio Grande do Norte, Maranhão, Espírito Santo e Santa Catarina.

As inscrições deverão ser feitas diretamente no SNT, à Av. Rio Branco, 179 - 3o. andar, Cidade do Rio de Janeiro, Estado do Rio de Janeiro - CEP 20.000 - até o dia 02 de setembro para os concorrentes de Sergipe, Alagoas, Rio Grande do Norte, Maranhão, Espírito Santo e Santa Catarina.

Os patrocínios para os Estados do Piauí, Paraíba e Ceará, serão realizados em forma de convênio, entre o SNT e a Fundação Cultural do Piauí, Secretaria de Educação e Cultura do Estado da Paraíba e Secretaria de Educação e Cultura do Estado do Ceará, respectivamente. Os Editais serão lançados por esses órgãos

nos próprios Estados.

O patrocínio terá um valor máximo de Cr\$ 60.000,00 (sessenta mil cruzeiros), para companhia profissional, e de Cr\$ 30.000,00 (trinta mil cruzeiros), para grupo amador.

Os futuros patrocínios serão concedidos para o mínimo de 4 peças, obedecendo à seguinte proporcionalidade:

— duas montagens de texto de autor nacional, sendo preferencialmente uma delas de autor regional;

— uma montagem de texto de autor estrangeiro (clássico ou contemporâneo) de reconhecido valor cultural;

— tendo em vista a comemoração do centenário de morte de José de Alencar, uma montagem de peça de sua autoria.

Ainda a critério do SNT, conforme parecer da Comissão Julgadora das propostas apresentadas, poderá ser patrocinado um maior número de montagens de autor nacional e estrangeiro.

Os espetáculos já em cartaz por ocasião da data da publicação do EDITAL, poderão concorrer ao patrocínio, condicionando-se, no entanto, à cumprir tantas apresentações quantas forem exigidas de acordo com as cláusulas estipuladas.

Todos os espetáculos que obtiverem patrocínio deverão estreiar, impreterivelmente, até o dia 15 de dezembro de 1977.

## O Brasil terá um lugar ao lado das grandes potências mundiais na próxima década?

Minneapolis — O Brasil se tornará na próxima década uma "superpotência" econômica, colocando-se ao lado dos Estados Unidos, União Soviética, Japão, Alemanha Ocidental e China?

Até mesmo um visitante casual não deixa de ter sentimentos positivos a esse respeito contudo, alguns dos problemas de desenvolvimento do Brasil levantam dúvidas.

Jornalistas brasileiros e norte-americanos salientam sem demora que na última década, aproximadamente, as maiores empresas do mundo — General Motors, Exxon e IBM, dos Estados Unidos, Royal Dutch Shell, Krupp e a British Petroleum, por exemplo — se deixaram atrair pela aparente inesgotável riqueza mineral e agrícola do país.

A população brasileira — 110 milhões —, a maior da América do Sul, representa um dos mercados consumidores que mais cresce no mundo. Possuir uma televisão à cores é sinal de status, e automóveis Ford, Volkswagen e Fiat congestionam as ruas dos centros urbanos.

Além disso, o Brasil, com um território mais vasto que os Estados Unidos continentais, tem mais terras sob cultivo do que na Europa inteira. É o maior produtor de café do mundo e igualmente de banana e açúcar; é o segundo na produção de soja e o terceiro na de cacau e tabaco.

O litoral atlântico do Brasil — 4.800km — é recortado por um grande número de praias de areias brancas, o que, junto a um clima temperado, representam uma atração turística incomparável, mas o turismo no país ainda está engatinhando.

Seus vastos recursos minerais mal começaram a ser explorados. Só a bacia do rio Amazonas contém as maiores reservas mundiais conhecidas de minério de ferro — camadas de depósitos minerais, algumas com mais de 700 metros de profundidade, se estendem por vários quilômetros. Alguns peritos acham que esses depósitos poderiam suprir as necessidades mundiais do minério durante séculos.

Também foram encontrados promissores depósitos submarinos de petróleo próximo ao Rio de Janeiro e a Foz do Amazonas. Os líderes brasileiros baseiam sua esperança em transformar brevemente o Brasil numa "superpotência econômica no cuidadoso planejamento da exploração desta riqueza mineral. Obviamente, eles contam com o

"know-how", tecnologia e financiamento de empresas estrangeiras. Por exemplo, a British Petroleum, Shell, Exxon e outras já receberam propostas para explorar petróleo. O fluxo de dinheiro é substancial — os investimentos totais norte-americanos, de todos os tipos, já se aproximam da marca dos 4 bilhões de dólares.

Contudo, duas nuvens sombrias pairam sobre este cenário de crescimento industrial acelerado. Uma delas é uma devastadora taxa de inflação, que no ano passado chegou a 46%. (Mas, há cifras piores: a taxa "oficial" de inflação da Argentina em 1976 foi de 370%, a mais elevada do mundo).

O Brasil tenta amenizar o seu efeito sobre as empresas domésticas e estrangeiras isentando de certos impostos os ganhos com a exportação, permitindo que fábricas destinadas à produção de artigos importados com isenção de impostos, e concedendo isenções fiscais em ampla escala no Nordeste e na Bacia Amazônica, regiões que o Governo procura desenvolver.

Outra má notícia diz respeito ao petróleo. Dependendo do desenvolvimento acelerado de seus campos petrolíferos, o Brasil tem de importar cerca de 80% do petróleo que consome, quando a OPEP quadruplicou o preço do seu óleo cru, há três anos, a economia brasileira, em rápida expansão — já registrara ganhos anuais de 10 e 11% no Produto Nacional Bruto (PNB) — teve de frear seu ritmo.

Em 1975, a taxa de crescimento do PNB caiu para 5% e nos primeiros seis meses de 1976, a conta de importação do petróleo subiu para cinco bilhões de dólares, elevando a dívida externa para 23 bilhões de dólares, a mais alta de todas as nações em desenvolvimento.

Dada a forte dependência do petróleo importado e o alto índice de inflação, o preço do galão de gasolina custa US\$ 1,90.

Grande parte do futuro do Brasil reside no crescente poder e estabilidade de suas principais cidades. São Paulo, a cidade que mais cresce no mundo com uma população maior que a da cidade de Nova Iorque, situa-se em primeiro lugar em quase todas as áreas de manufatura industrial do país. Quase um milhão de trabalhadores produzem mais da metade dos têxteis, produtos químicos e farmacêuticos do Brasil,

e mais de 75% dos materiais elétricos, artigos de borracha e maquinaria.

A cidade desconhecida dos 0km do Rio de Janeiro. Cidade moderna e de tamanho médio, com dois milhões de habitantes, foi a primeira a ter sua construção planejada. Suas há grandes depósitos minerais.

O Rio continua sendo a jóia do Brasil e da América do Sul, certamente um dos lugares mais bonitos do mundo. A cidade se estende por 32km ao longo do litoral, com colinas verdejantes servindo de fundo às suas praias de areia branca, cercadas por um muro de hotéis de luxo e prédios de apartamentos, encostados uns aos outros. Sem falar nos morros do Pão de Açúcar e Corcovado, este ainda mais alto.

Os brasileiros dizem que "Deus fez o mundo em seis dias e no sétimo se dedicou ao Rio".

No Rio, a opulência é palpável. Os apartamentos ao longo de Copacabana e outras praias são vendidos até por 450 mil dólares. Um correspondente americano recusou-se a comprar um por 200 mil, com 100 mil de entrada.

O custo de vida, já de si elevado, aumenta mais com os impostos cobrados sobre os produtos chamados de "luxo". Em média, uma garrafa de uísque escocês custa 40 dólares.

O Brasil também enfrenta a maioria dos problemas urbanos do mundo e tanto o Rio como São Paulo estão construindo um metrô.

Aparentemente, as tentativas para controlar o meio-ambiente não merecem muita atenção. A poluição atmosférica é óbvia no Rio. Informaram-se que apenas um terço das residências da cidade estão ligadas ao sistema de esgotos da cidade.

Este dado estatístico salienta os extremos de riqueza e pobreza no Rio, como aliás na maioria das cidades sul-americanas. As favelas, mocambos, alagados são parte integral da paisagem urbana e um lembrete da pobreza rural de onde muitas dessas pessoas vieram.

A audaciosa decisão, tomada em 1956, de criar uma nova capital federal (título que o Rio detinha por 15 anos) em Brasília, no interior do país, foi uma tentativa bem sucedida de atrair parte da população que mantém superpopuladas as regiões costeiras.

Otto Silha

## LBA distribui 15 t de alimentos em M. Gerais

Belo Horizonte — Cerca de 15 toneladas diárias de alimentos começarão a ser distribuídas nas favelas desta capital, pela Legião Brasileira de Assistência, a partir do próximo dia 10, de outubro, quando a entidade inicia um programa especial de alimentação para as classes pobres.

Segundo a LBA, os bolsões da pobreza das favelas de Belo Horizonte são os piores do país e neles existem graus de desnutrição mais graves do que no Vale do Jequitinhonha, para

uniformizar a distribuição de alimentos, serão instalados 120 postos por toda a periferia desta capital. O programa é dirigido às crianças de até 3 anos de idade, assim como as gestantes e mães em época de amamentação, e prevê-se que deverá atender a cerca de 200 mil pessoas, em três meses, ele distribuirá 485 mil toneladas de alimentos, escolhidos para suprir as necessidades mínimas de calorias e de proteínas da população subalimentada.

## Shell instala sua indústria em SP

A Shell inaugurará no próximo dia 26 o seu Centro Agroquímico em Paulínia, São Paulo, instalado com tecnologia importada e de diversos setores, inclusive da área de defensivos agrícolas.

A imensa área do Brasil, aberta ao cultivo e a capacidade de aumento da produtividade pela adoção de técnicas avançadas e produtos modernos constituíram-se, na opinião da direção da Shell, na principal causa da implantação do Centro Agroquímico em São Paulo. "O Brasil é um país de grande potencial agrícola, tendendo a transformar-se em importante fornecedor mundial de alimentos e, atingindo o equilíbrio do binômio indústria/agricultura, chegar ao destino de potência que sua própria amplidão, recursos e posição geográfica lhe impõe", observaram os diretores da Shell.

Desde meados da década de 50, a Shell, que desenvolvia uma tecnologia sofisticada e produtos avançados para a agricultura, passou a introduzir neste país os defensivos agrícolas, contribuindo para o aumento da produtividade em diversos países.

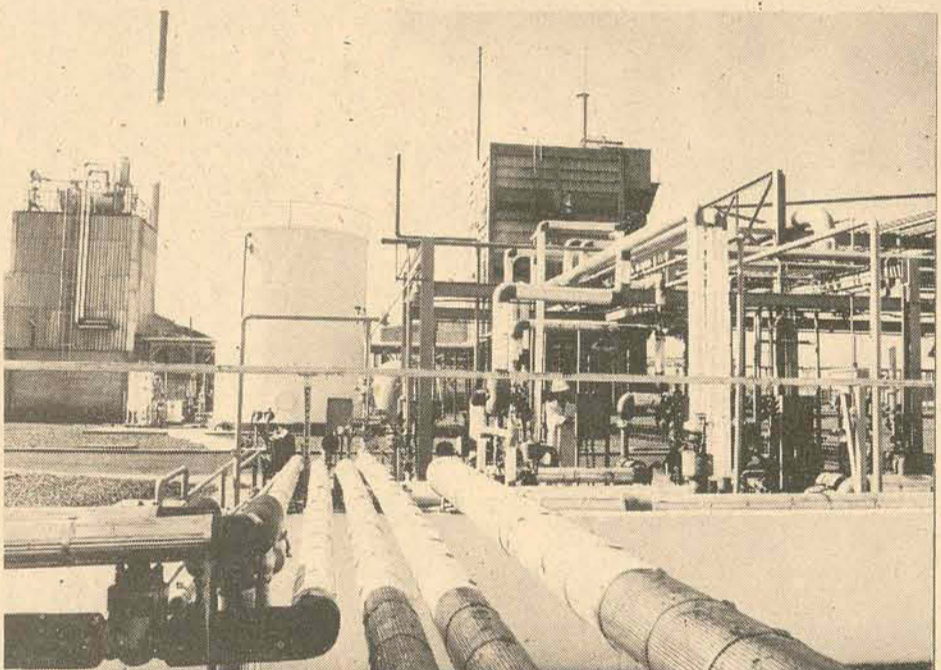

O Centro Agroquímico de Paulínia, da Shell, será inaugurado no próximo dia 26.

**GEDORE**

FERRAMENTAS PARA O PROGRESSO TÉCNICO

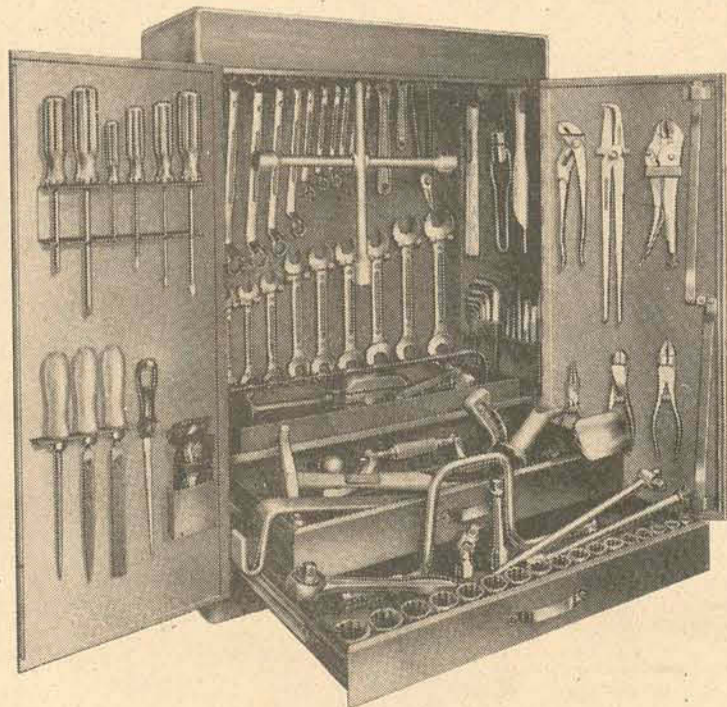

**DISTRIBUIDOR**



**ANDRÉ MAYKOT & CIA. LTDA.**  
Rua Dr. Fúlvio Aducci, 1157 - Fone 44-1788 - Estreito - Fpolis S.C.

**Chevette:**  
**16,88km/L**  
Confirmado pela CBA como um dos carros mais econômico do país.

Quando se fala em economia no Chevette, fala-se em economia de combustível. Porque espaço, luxo e conforto o Chevette não economiza. O Chevette é o carro de mais requinte em sua categoria. E no Hoepcke Veículos S/A, você pode testar o carro que foi confirmado pela Confederação Brasileira de Automobilismo como um dos mais econômicos do país.

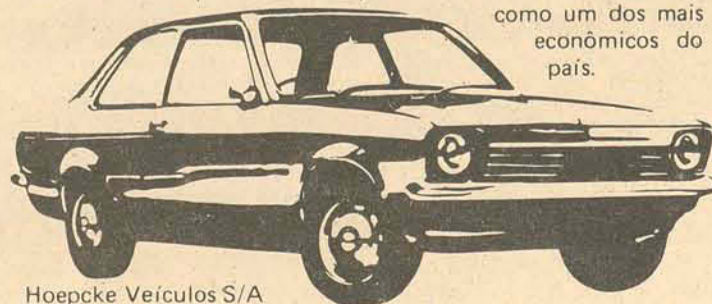

Hoepcke Veículos S/A é o seu revendedor Chevrolet para a Grande Florianópolis. É lá que você encontra a melhor assistência técnica, feita por mecânicos treinados na própria fábrica. Compre seu Chevette em Hoepcke Veículos S/A.

LINHA CHEVROLET. ECONOMIA COM ROUPA DE GALA.

**Hoepcke** VEÍCULOS S.A. — Av. Ivo Silveira, 999

# O COMEÇO

## Um goleiro frustrado. A sorte

Ele morava perto do estádio Anibal Costa, por isso, nunca se encontrava em casa, embora seu único compromisso fosse com o Palmeiras de Congonhas. Quando alguém lhe procurava em casa, suas irmãs iam logo dizendo: "O Zenon só pode estar no campo de futebol". E estava mesmo. Quase sempre atrás da trave, como gandula, para ir apertar a bola no mata. Quando tinha sorte e faltava gente para completar os dois times, ele se oferecia e conseguia um lugar no gol, a posição que gostava. Era até um razoável goleiro, embora não tivesse compleição física para a posição.

No dia 15 de agosto de 1971, sua vida iria tomar novos rumos. Bem cedo já estava no campo do Hercílio Luz: "Me lembro bem que comecei a sondar as possibilidades para ver se havia uma vaguinha. Mas logo desanimei, pois os goleiros Alvim e Pedro Paulo, um crioulo forte e alto estavam lá. Já estava conformado em ficar como gandula, como sempre, quando escutei o treinador Itamar Montessor dizer que faltava um jogador para completar o time reserva. Sai correndo de trás da trave e me apresentei, nervoso. Ele escalou e pela primeira vez joguei contra os meus ídolos, casos de Pedrinho, Edson, Loreni e Helinho. Me saí bem, pelo menos recebi elogios do técnico". Assim, o Palmeiras de Congonhas ganhou um jogo de camisetas e perdeu Zenon.

Depois de uma semana do primeiro treino, o presidente do Hercílio Luz, Italo Piava, lhe fez um contrato de amador com a duração de dois anos. Era sua realização profissional, pois além de jogar numa das maiores equipes do estado, ainda ganhava Cr\$ 80,00 por mês: "Vibrei como nunca com o primeiro ordenado, pois não ganhava um tostão antes e dificilmente o velho Noé me dava algum trocado, já que nossa família era humilde e bastante numerosa, 9 filhos".

## Com Crespo, mudou de posição

Embora tivesse iniciado no Hercílio Luz em 71 com Itamar Montessor, Zenon só se firmou na equipe e passou a ser conhecido - e badalado - no ano seguinte. Nesta época, Crespo (hoje no Guarani de São Miguel do Oeste) fora contratado pelo Hercílio Luz para o quadrangular final. Entre elas, o deslocamento de Zenon da ponta direita para a meia cancha, pelo lado direito. Durante quase 30 dias, Crespo treinou esta nova equipe e exigiu bastante nos treinamentos táticos e em conjunto. Tudo estava mais ou menos preparado para a maratona do estadual. Veio o primeiro jogo, e com ele, a estreia de Zenon e o teste definitivo para o time. Para a sorte de todos ou para facilitar um pouco, a partida foi no estádio Anibal Costa. Lotou.

— Olha, pegamos de cara o Juventude de Rio do Sul que era considerado um dos melhores times de Santa Catarina. Foi um jogo, e tive uma sorte danada nesta partida, pois acabei marcando o gol da vitória (2 a 1) e me consagrando. Resumindo, acabei ganhando prêmios das emissoras de rádio e sendo considerado o craque da rodada. Depois desse jogo, nunca mais saí do time e todo mundo já falava em mim.

Nas partidas seguintes, a escalção de Zenon ao lado de Carioca, resultava na tranquilidade para a torcida e na garantia para a imprensa de um bom espetáculo. A cada jogo seu nome se firmava cada vez mais. Ai, começaram a aparecer as primeiras especulações e interesses de outros clubes, numa levada a sério por ele. No final do campeonato, Zenon foi considerado como um dos responsáveis pela boa campanha do Hercílio Luz (quarto lugar) e recebeu o troféu como "A revelação do ano".

Seu futebol já era grande demais para o porte de um Hercílio Luz. Seus dias em Tubarão estavam contados.

Zenon diz que não, mas até hoje no bairro de Congonhas - 15 minutos do centro de Tubarão -, as opiniões se dividem. Para a grande maioria dos moradores da região, aquele rapaz magro, filho do farmacêutico, canelas finas, cabeludo, mas que demonstrava razoável domínio de bola embora nunca chegasse a ser um excelente ponta direita, só jogava mesmo no primeiro time do Palmeiras de Congonhas porque seu irmão era o técnico. Zoel muitas vezes escutou piadinhas maldosas a respeito da escalção de Zenon, já que alguns medalhões do bairro ficavam na reserva. Mas ele nunca chegou a esquentar a cabeça com isso. Assim, batendo sua peladina aos domingos (desde que não chovesse) e com o apoio do irmão treinador, Zenon continuou no Palmeiras até aos 16 anos. Depois saiu. Não que tivesse encenado com a diretoria ou que seu irmão abandonasse a direção técnica. Ele saiu sem querer e quem lucrava com a sua saída foi a diretoria e os jogadores, principalmente os do banco de reservas, pois afinal de contas, isso rendeu para o Palmeiras um novo jogo de camisetas. E verdade, Zenon saiu de Congonhas, ou melhor, foi trocado, com o time recebendo do Hercílio Luz pela sua liberação (verbal), um jogo de camisetas (zenon não tem certeza se o Hercílio deu ou não o material).

Era o fim do pesadelo do técnico Zoel e uma nova preocupação para o velho Noé, seu pai, já que Zenon não queria trabalhar nem saber dos estudos, seu negócio era futebol. Valeu a pena, compensou, pois ali, no Hercílio Luz, ele iria começar sua grande carreira.



Os primeiros passos entre os seus ídolos no Hercílio. Timidamente, é o último da fila



Na concentração, o bom ambiente do Guarani, como antigamente no Avaí. Amaral observa

# O TORCEDOR

## Depois da ridícula proposta de Ortiga, foi parar no Avaí

Cheguei uma vez, não lembro o dia exato, a viajar à Florianópolis, com autorização de Piava, e procurar o major Ortiga. Ai, o presidente do Figueirense me fez uma proposta ridícula e humilhante. Ele dava Cr\$ 10 mil pelo passe e salários de Cr\$ 300,00 sem um tostão de luvas. É lógico que não deu para conversar, infelizmente. Era muito pouco.

Quando Zenon ia retornar para Tubarão, Aderbal Rosa, torcedor influente do Avaí na ocasião, o levou a presença do presidente do Conselho Deliberativo, José Matusalem Comelli, em seu escritório.

— Levado pelo Babá, fui parar no escritório do "doutor" Comelli, gente fina e uma das mais sinceras e honestas que encontrei no futebol. Lá estava também o Walter Miraglia que ao me ver disse que eu era muito franzino para o futebol. Batemos um bom papo e ficou acertado. Depois, por telefone, conversei com Fernando Bastos que era o presidente do clube e acertei também a duração do contrato, 18 meses.

Embora não quisesse fazer nenhuma crítica, Zenon acha - sem ter certeza - que foi enganado

## "Jorge Ferreira seria a solução"

Zenon, o teu time perdeu de novo. Não confio mais nele na loteca.

Aconteceu, ele não pode ganhar sempre, retruca Zenon.

Mas na realidade, Zenon não encontra mais justificativas convincentes para o fracasso de Avaí e Figueirense no campeonato estadual, principalmente o último. E, seja qual for o tropeço dos clubes da capital, lá em Campinas Zenon fica sabendo e às vezes, quando o Avaí perde, recebe uma gozação dos colegas, pois se considera ainda avançado dos mais tradicionais e fervorosos. Assim como Toninho (do Palmeiras), Zenon só vê uma solução para "salvar" o futebol da capital. E não é o "corado".

Sinceramente estou surpreso com os dois times pela fase que estão atravessando. É muito

# ZENON

Em Congonhas, onde deu os primeiros passos, Zenon jogava de ponta direita. Depois no Hercílio, passou à meia cancha onde foi considerado a grande revelação do ano, isto em 72. No ano seguinte, iniciava sua brilhante carreira no Avaí, depois de ter sido rejeitado pelo Figueirense. Foi campeão em 73 e 75 e no começo de 76 vendido por Cr\$ 600 mil cruzeiros ao Guarani. Lá, teve

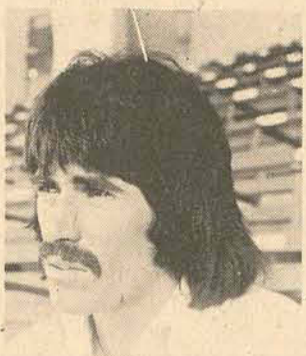

um incidente com o técnico e saiu vitorioso. Hoje é o jogador mais cobiçado pelas outras equipes e também um dos mais cotados para a Copa da Argentina. Ele garante que estará entre os 22.

Textos de Mauro Pires e fotos de Orestes Araújo, enviados especiais a Campinas

# A EVOLUÇÃO

## A perseguição de Diede Lameiro

1976 foi um ano gratificante na carreira de Zenon e de ambições profissionais realizadas. Afinal, estava saindo do Avaí e ingressando numa das equipes do interior paulista que estava revolucionando o futebol de São Paulo e do Brasil. E no meio desta revolução, em Campinas, após ter assinado um contrato de 12 meses, seu passe havia custado Cr\$ 600 mil cruzeiros ao Guarani e na transação, recebeu Cr\$ 90 mil referente aos 15 por cento e salários mensais de Cr\$ 15 mil incluindo (Cr\$ 5 mil) luvas.

O cartaz que havia precedido a sua chegada em Campinas, acabou lhe sendo um pouco prejudicial, não por sua vontade, é claro. Aconteceu, que desde o primeiro dia, o treinador Diede Lameiro procurou lhe dificultar ao máximo sua formação no time e dentro do clube. Zenon conta:

— Não foi fácil suportar tudo. Foi um começo muito difícil e, por não gostar e concordar com o método de trabalho de Diede Lameiro, acabei me tornando seu inimigo e, ser inimigo de um treinador, não é aconselhável nem merito para ninguém, pois só pode dar um vencedor nesta história. A verdade é que Diede não gostava de mim e isto me magoava bastante, porque ele só me deixava no banco. Não tinha vez na equipe de cima por mais que me esforçasse e merecesse. Mas, para azar dele e sorte minha, toda vez que eu entrava no time, geralmente no finalzinho das partidas, acabava marcando um gol. Isso aumentava ainda mais sua bronca, pois eu começava, aos poucos, caindo na simpatia da torcida e ficava muito ruim pra ele me tirar do time.

Quando Zenon conseguiu vencer a primeira barreira entre ele e o técnico, Diede Lameiro veio com uma arma diferente: "Como eu estava bem com a torcida, o ho-



Cena comum em Campinas: a abordagem de torcedores e fãs. Zenon atende a todos



No Avaí, sempre teve bom relacionamento

Chegada no Avaí e assinatura de contrato

## Guarani (ainda) resiste às pressões e ao leilão

Seu compromisso com o Guarani vai até ao dia 7 de janeiro, data que terminará o seu novo contrato. Depois, Zenon não sabe se continuará em Campinas ou não. Ele não tem planos, nem pensa em deixar o clube que o projetou nacionalmente, mas, dificilmente Leonel Martins, presidente do Guarani, vai continuar resistindo a tanta pressão, principalmente por parte do Palmeiras, para a venda de seu passe. Esse interesse insistente, aumentou consideravelmente nesta última semana após a partida entre Palmeiras e Guarani, quando, por unanimidade Zenon foi apontado como o melhor jogador em campo e ganhou todos os prêmios da rodada.

Para todo o tipo de elogio, Zenon tem uma só resposta, já decorada: "É, isso é bom pois valoriza mais a gente". Ele se sente (agora) muito bem no Guarani e com Amaral divide a posição do mais popular jogador da equipe. Isto representa a escuta e receber os mais variados tipos de proposta para deixar o clube. No final da última semana, esteve em Campinas um dirigente do Atlético Mineiro: "Ele me dava, na mão, Cr\$ 150 mil cruzeiros de luvas e salários de Cr\$ 15 mil. Mandei que ele falasse com a diretoria do Guarani. A resposta dá para adivinhar, né?".

Realmente, Leonel Martins também já tem uma resposta decorada: "O Guarani não vende Zenon. Se o vendermos, onde vamos encontrar outro igual? Não é em qualquer esquina que se encontra um Zenon". Isso envaldece Zenon: "É, sou considerado pelo homem como um dos melhores do time".

Atualmente o Guarani premia um jogador como reconhecimento ao seu trabalho e dedicação em favor do clube. Em 73 foi o Flamarion. No ano seguinte Amaral. Em 75 foi a vez de Ziza. No ano passado, em cerimônia que contou com a presença de todos os conselheiros, diretores, jogadores e imprensa, Zenon recebeu o troféu "Índio de Ouro", o mais cobiçado em Campinas. Isso me deu uma alegria sem tamanho, pois fui considerado como o jogador que mais destacou o clube durante o ano".

Essa popularidade e reconhecimento, cada vez aumentada mais o interesse de outros clubes em seu concurso: "Para falar a verdade não sei se vou continuar muito tempo por aqui, embora o presidente não admita em hipótese alguma a minha saída. Mas Palmeiras, São Paulo e Corinthians estão em cima, principalmente o Palmeiras. Vou ficando na minha e deixando eles brigarem".

Apesar de sua brilhante e rápida carreira, Zenon ainda não está financeiramente tranquilo. Seu salário atual é de Cr\$ 20 mil cruzeiros, incluindo luvas: "Desse dinheiro, pago Cr\$ 1 mil à Universidade, Cr\$ 2 mil na manutenção do carro e Cr\$ 7 mil de imposto de renda e INPS. O restante, uns Cr\$ 10 aproximadamente, mando para Tubarão. Lá o velho Noé aplica tudo, pois ele não admite que o dinheiro fique parado. Vivo só com os bichos". Atualmente, além de um Chevrolet 74, Zenon possui quatro terrenos em Tubarão, comprados o ano passado e pretende, no próximo contrato ou venda de seu passe, ampliar o patrimônio com a compra de uma casa: "Vou aplicar o que puder, mas tudo em Tubarão, pois é para lá que irei quando parar com o futebol".



Treinando no Hercílio. E sendo observado

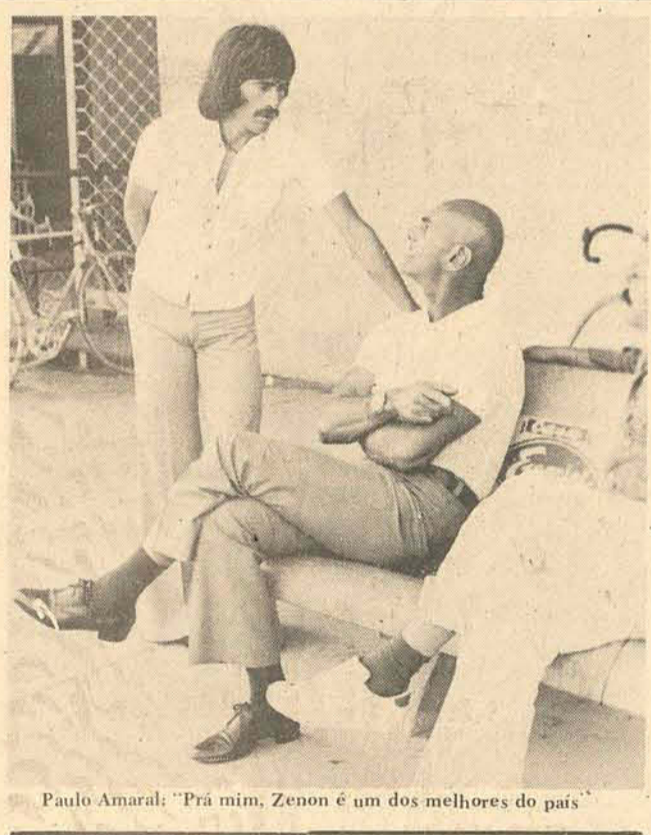

Paulo Amaral: "Prá mim, Zenon é um dos melhores do país"

# O SONHO

"Se não houver política, tenho certeza que serei convocado"

Zenon na seleção, Zenon fora da seleção, é um tipo de comentário muito comum ultimamente em São Paulo. As opiniões se dividem. A imprensa paulista não admite a sua ausência do seleção nacional que irá a Argentina. Nem mesmo ele.

A imprensa de São Paulo está falando muito no meu nome para a Copa do Mundo. Para falar a verdade, estou levando muita fé na minha convocação, desde que não haja política. Neste jogo pela seleção paulista me sai muito bem e isso me deu bastante força e moral. Quando foi anunciada a última convocação, toda a imprensa, principalmente a de São Paulo estranhou bastante o meu nome não estar relacionado. Eu acredito que estarei entre os 22, pois jogo pelos dois lados e por conhecer os demais jogadores da posição e que cheguei a conclusão de que, se não houver política, terei o meu lugar.

Para Zenon, o que poderá facilitar (e muito) a sua convocação, será a saída de Claudio Coutinho, embora não tenha nada pessoal contra o treinador. Ele acha apenas que se o técnico da seleção for paulista, será muito mais fácil. É claro que se eu estivesse jogando no Rio seria muito mais

## O carinho, o bigode e a namorada

Uma cena muito comum no estádio Brinco de Ouro: após as aulas, os alunos do colégio próximo ao campo do Guarani, se dirigem para lá, a fim de conversar com seus ídolos. Amaral e Zenon são sempre os mais procurados. Aliás, os alunos quando entram no portão principal de acesso ao campo, primeiro, percorrem o estacionamento, na expectativa de encontrarem o Chevrolet 74, com pinhão, placas RF 1552, isto lhes dá a certeza de um bom "papo" com Zenon e a captação de notícias otimistas sobre o time. É justamente esse carinho e compreensão que fizeram com que Zenon se adaptasse ao clube e superasse alguns problemas, principalmente quando teve que enfrentar a teimosia do treinador Diede Lameiro, que dificultava até mesmo seu relacionamento no Guarani. Além de não ter caído na simpatia do técnico, ele teve que enfrentar ainda o difícil problema de adaptação, já que estava num ambiente totalmente estranho. As vezes chegou a pensar em desistir, principalmente quando se lembrava do bom relacionamento que tinha no Avaí (fez questão de citar João Salum como uma das boas coisas do Avaí na sua época). Mas continuou firme e aos poucos foi superando todos os obstáculos. Hoje, ele não se arrepende do dia em que decidiu deixar o Avaí, atendendo conselho de Juti: "Olha, para falar a verdade, só vim mesmo para o Guarani por causa do Juti. Ele botou na minha cabeça que eu tinha que vir e pronto. E acabei vindo, embora nunca tivesse vontade de deixar Florianópolis, pois antes do Guarani, já tivera propostas do Palmeiras, Flamengo, Vasco, Cruzeiro, Grêmio, América e alguns clubes do norte".

Agora, Zenon já não é mais aquele jogador franzino e um tanto inseguro que ensaiava seus primeiros passes no Hercílio Luz. É um jogador maduro, mesmo com apenas 23 anos, em excelentes condições físicas e com um porte atlético invejável. Até mesmo na aparência, Zenon de Souza Faria mudou: "Já sei, é o bigode né? — Olha, este bigode já deu o que falar e serviu de muita gozação no Guarani. No ano passado, o nacional, fomos jogar em Manaus. Durante a viagem, cismei de deixá-lo crescer. Pronto, foi o suficiente. Ai, o pessoal começou a dizer que era postiço e que eu tinha comprado na zona franca. Queriam arrancá-lo. Foi bravo agüentar a gozação, pois todo mundo pegava no meu pé".

Entre o incidente com Diede Lameiro, Zenon não esquece uma pessoa que o ajudou muito, principalmente no aspecto moral: a filha do conselheiro do clube Aídono Balloni. Foi ela que lhe encorajou e, mesmo contra sua vontade, o acompanhava durante os treinamentos e jogos: "Escuta, isso não é assunto para jornal. Por favor, deixa a garota em paz". Apesar da insistência, ele não quis revelar seu nome e — sem necessidade — fez questão de afirmar que o seu pai (conselheiro influente no clube) nunca teve interferência na sua vida dentro do Guarani. E foi justamente a filha do "seu" Aídono que durante 18 meses encorajou o filho do velho Noé a vencer as primeiras barreiras, tão naturalmente após uma transferência de clube e cidade. Sobre casualmente, Zenon muda de assunto: "Mas que insistência, deixa a pobre da menina descansada. Olha, estamos até brigados. Outra coisa, sabia que este ano vou me formar em Educação Física pela PUC? Bota isso no jornal e tira o assunto da menina, tá?".

## O que dizem

Para azar do Palmeiras, aquela diretoria de dois anos atrás não aceitou o conselho do empresário Toninho quando chegou ao Parque Antártica recomendando que clube contratasse também o meia-direita Zenon, um companheiro rápido e inteligente que preparava seus gols no Avaí de Santa Catarina.

Consultado, o Avaí pediu 600 mil cruzeiros pelo passe. Aqui os dirigentes acharam que era "muito dinheiro por um jogador desconhecido". Não conseguiram trazê-lo por um período de testes, desistiram. Pouco depois o Guarani foi lá e buscou Zenon.

Resultado: quem pagou foram quase 40 mil torcedores do Palmeiras que sofreram ontem à tarde no Parque Antártica, compridos sob um forte calor, vendo seu time jogar um mau futebol e sair sem o sabor de um gol, ele que já havia marcado 70 neste campeonato.

Com futebol e fôlego, Zenon matou muito da armadura do Palmeiras, abafou a classe de Ademir da Guia neste que pode ter sido seu último jogo do campeonato (porque o empresário Juan Figueira informou que um emissário do Monterrey deverá chegar quinta-feira para fechar o negócio) e ainda criou perigo para os zagueiros e Leão com seus chutes longos.

Folha de São Paulo, 10 de agosto de 1977

COPA ITAÚ

# Thomaz Koch decide esta manhã com Júlio Goes: às 9h30m no Sesc

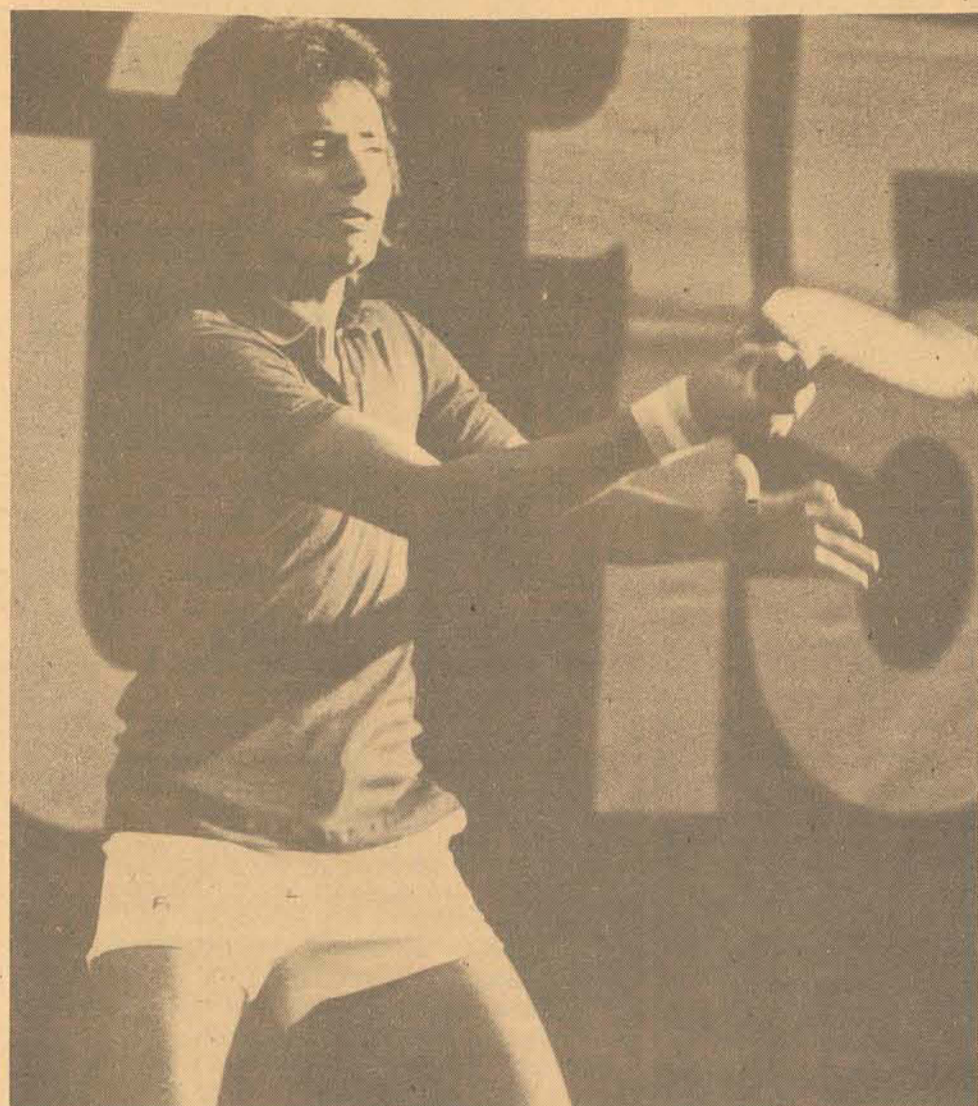

Uma decisão difícil para Júlio Goes (foto). Vai enfrentar Koch

Os finalistas são os mesmos da terceira etapa em Porto Alegre. Thomaz Koch e Júlio Goes decidem esta manhã no ginásio Charles Edgar Moritz, a

partir de 9h30min, a quarta etapa da Copa Itaú de Tênis. Koch vem de uma vitória na tarde de ontem contra Carlos Alberto Kirmayr por 2x0, com parciais de

6x4 e 6x2; enquanto Júlio Goes ganhou de Fernando Gentil também por 2x0, com parciais de 6x2 e 6x3. A tranquilidade, a técnica alcançada nas

competições internacionais, aliadas ao saque potente e a entrada perfeita na rede são aspectos que colocaram Koch entre os maiores tenistas do mundo e que ele deverá colocar em prática esta manhã na decisão contra Júlio Goes, um atleta sem a mesma expressão do adversário e que se esforça para ficar entre os primeiros tenistas do País.

A experiência de Koch deverá prevalecer nesta partida. Embora tenha enfrentado um jogo duro na madrugada de sexta-feira quando venceu Givaldo Barbosa, ele ontem teve uma excelente atuação, fechando rápido na rede, saqueando com violência, surpreendendo a todos os presentes com uma acentuada superioridade. Mantendo-se sempre na frente Koch nunca deu condições para Kirmayr se recuperar. Foi superior em tudo. Por isso, esta manhã ele é apontado como favorito na decisão contra Júlio Goes e, segundo os aficionados do tênis, deverá tornar-se campeão desta quarta etapa fazendo 2x0.

Fernando Gentil era apontado como um dos tenistas que iria disputar a final, mas ontem ele atuou sem as suas melhores condições físicas. Teve uma partida longa e cansativa na noite anterior quando venceu Marcos Hocevar, amanhendo doente, sem condições para enfrentar a quadra rápida. Júlio Goes sabia das deficiências físicas do adversário e jogou um tênis rápido e tranquilo, na certeza de que conseguiria a vitória, como realmente aconteceu.

Roberto Laus, diretor de tênis do Lira e coordenador da promoção, está consciente que o ginásio do Sesc deverá ser pequeno hoje para o grande público que deverá assistir a esta grande decisão do tênis nacional entre Thomaz Koch e Júlio Goes. Depois os tenistas seguem para Curitiba onde irão disputar a quinta etapa da Copa Itaú. Em Florianópolis fica a motivação e uma nova etapa deverá iniciar neste esporte, até então praticado apenas por um pequeno grupo de interessados, mais como recreação.

## Torneio Cidade de São Paulo e outros campeonatos

São Paulo — Embora não tenha apresentado um futebol de primeira qualidade na estréia, o Atlético de Madrid é o favorito do quadrangular Cidade de São Paulo, que termina hoje com uma rodada dupla no Morumbi. A equipe espanhola enfrenta o Santos na partida final e, pela grande diferença de categoria, não deverá encontrar dificuldade em obter uma vitória.

O Santos, apontado como o mais fraco do torneio, derrotou o Corinthians na rodada de quinta, na cobrança de penaltis. Mas o time orientado pelo técnico Oto Glória não contará com o ponta-direita Nilton Batata (expulso) e o zagueiro Joãozinho, contundido. O Atlético não terá o goleiro Reina, expulso contra o Palmeiras.

O fato de ter reiniciado suas atividades recentemente, após um longo período de férias, foi o motivo maior da atuação apenas regular do Atlético, que mostrou alguma velocidade, mas apresentou falhas no conjunto, na triangulação de jogadas esquematizadas. Hoje, espera-se um rendimento superior, maior velocidade e um futebol totalmente ofensivo.

Os jogadores passaram parte do dia de ontem repousando no hotel e cedo fizeram um treinamento recreativo no Parque Antártica, encerrando os preparativos para a decisão.

No Santos, Oto Glória vai escalar Marçal na zaga central, em lugar de Joãozinho, que sofreu distensão contra o Corinthians. Para substituir Nilton Batata, a alternativa parece ser

deslocar Bozó para a ponta-direita. No primeiro jogo de hoje, Palmeiras e Corinthians vão decidir a terceira colocação do torneio, já que perderam para o Atlético e o Santos, respectivamente.

O Palmeiras deverá ter apenas uma alteração, a escalação de Macedo na ponta-esquerda. A improvisação do técnico Dudu, colocando o lateral-direito Rosemiro na posição, não deu certo.

**CAMPEONATO PAULISTA** — Guarani x Ponte Preta, em Campinas; Botafogo x Noroeste, em Ribeirão Preto; Paulista x Santista, em Jundiaí; América x São Bento, em Rio Preto; Ferroviária x XV de Jaú, em Araraquara.

**CAMPEONATO MINEIRO** — Decisão do segundo turno, no Mineirão, Atlético x Cruzeiro, que tem dois pontos de vantagem sobre o adversário e precisa apenas de um empate.

**CAMPEONATO CARIOCA** — Maracanã, Flamengo x Vasco; Goitacás x Botafogo, em Campos; São Cristóvão x Campo Grande; Madureira x Olaria e Volta Redonda x América.

**CAMPEONATO PARANAENSE** — Em Curitiba, Coritiba x Londrina; em Centenário do Sul, Centenário x Colorado; em Bandeirantes, União Bandeirante x Iguazu; em Cambará, Matsubara x Atlético.

**CAMPEONATO BAIANO** — Em Salvador, Vitória x Redenção; em Feira de Santana, Fluminense x Jequié; em Conquista, Humaitá x Bahia.

**CAMPEONATO GAÚCHO** — Santa Cruz x Internacional, em Santa Cruz; Grêmio x Cruzeiro, em Porto Alegre.

KART

### IV etapa: Sem favoritos

Com quatro pilotos empatados na liderança, será disputada hoje, em Criciúma, a 4ª Etapa do Campeonato Catarinense de Kart, promovida pelo Automóvel Clube de Criciúma, com o patrocínio dos Azulejos Cêsaca e supervisão da FAUESC. As tomadas de tempo oficial serão feitas pela manhã, a partir das 8 horas, no Kartódromo Municipal de Criciúma, onde, às 13 horas, terá início a parte final da prova, com a disputa

de quatro baterias — 2 na 1ª/2ª categorias e 2 na 3ª categoria. Os treinos de ontem, principalmente dos líderes Clóvis Concatto, Antônio Dias Ramos, Cláudio Simão e Armando Jener da Silva, deixaram claro o equilíbrio de forças, não havendo favoritos para a prova. Esse equilíbrio tornará mais importante o trabalho de equipe, tanto nos boxes, quanto na pista, o que po-

derá representar uma vantagem para Concatto, que terá correndo junto com ele dois bons companheiros de equipe e que tocam muito bem: Plínio De Nez Filho e Henrique Gaidzinski Perez e que, em conjunto, poderão decidir a corrida. Já na 3ª categoria, Osvaldo Pinheiro Filho, da equipe Riachuelo, é o favorito, devendo distanciar-se ainda mais na liderança.



A prova poderá ser decidida em equipe.

### Jogos de Hoje



**Estádio do BAC — Biguaçu**  
8 horas — Portuguesa x Biguaçu  
10 horas — Agrônômica x Flamengo  
13h30 — Beiramar x América  
15h30m — Palmeiras x Eletrosul  
Bye — Fluminense

**Estádio do Guarani x Palhoça**  
8 horas — Saldanha da Gama x Guarani  
10 horas — Polícia Militar x Fernando Raulino  
13h30m — Ajax x Juventude  
15h30m — Caerense x Balneário  
Bye — Mangureira

## Pick-up Chevrolet. Ágil, resistente e econômico.

Na cidade ou no campo, um pick-up tem que ter muita força. E também ser econômico. Assim como o pick-up Chevrolet. Um utilitário com o conforto de um automóvel e a capacidade de carga de um pequeno caminhão. E no Hoepcke Veículos S/A o pick-up Chevrolet conta com assistência técnica realizada por mecânicos treinados na própria fábrica. Vá conhecer as muitas inovações e facilidades que o pick-up Chevrolet apresenta sobre seus concorrentes. Ele está esperando por você em Hoepcke Veículos S/A.



**Hoepcke VEÍCULOS S.A.** — Av. Ivo Silveira, 999

CAIXA ECONÔMICA FEDERAL  
**LOTERIA ESPORTIVA**

Cartões que não concorrem, de acordo com os relatórios dos computadores (Art. n.º 9, Parágrafo 1.º da Norma Geral dos Concursos de Prognósticos Esportivos). Os apostadores, cujos números dos cartões constam da presente publicação e que não tenham sido substituídos por outros, devem solicitar dos respectivos revendedores a devolução da importância paga.

**TESTE N.º 349**

20-00003	0989158	20-10033	0739191
	0989230		1226590
20-00019	0245047		1228367
	A	20-10034	0518102
	0245050	20-10037	0678744
20-10004	1196157		0679161
20-10006	2045354		0680234
20-10013	0935049		0680891
	0936302		0680933
	0938035	20-10040	0827654
20-10018	1120899	20-10043	0882340
	1122828		0882409
	1122839		0883873
	1123077		0885246
	1124850	20-10048	0647309
	A		0649617
	1124853	20-10049	0413454
20-10019	1113625	20-10067	1288907
	1116101	20-10068	0140316
20-10020	0668352	20-10071	0668774
	0668406	20-10074	0498423
20-10021	0736206	20-10098	0049850
	0736464		0049876
	0737352	20-10100	0024850
	0739182	20-10102	0014681

OBS: Esta relação e todas as demais que são feitas neste jornal aos sábados, a título de "Cartões que não concorrem", são afixados desde o dia anterior (sábado) no prédio da Caixa Econômica Federal sito à rua Gal. Gaspar Dutra, 361 - Ed. D. Olga - Estreito.

**SUPER BOLA de OURO**

**INFORMA**

O CARNÊ SENSACÃO DE SANTA CATARINA

**RESULTADO DO SORTEIO DO DIA:**

**30/07/77**

**1º 19.040 - 1 OPALA - Canelinha**

**2º 02.019 - 1 BRASÍLIA - Fpolis**

**3º 56.202 - 1 TV a Cores - Joinville**

**4º 79.856 - 1 TV P/B - Joinville**

**5º 40.079 - 1 BICICLETA - Itajaí**

SE OS ACIMA RELACIONADOS ESTIVEREM COM A MENSALIDADE DESTE MÊS PAGA, TERÃO DIREITO AO PRÊMIO, CONFORME DETERMINA O REGULAMENTO NO PLANO, DEVIDAMENTE APROVADO PELO EXMO. SR. MINISTRO DA FAZENDA, NO PROCESSO N.º 0951-517 83/75.

**Em Agosto para concorrer pague o talão 11**



# APESC. A Caderneta de quem vence sempre.

## Torcida confere hoje trabalho do novo treinador no Figueirense



Mazinho e Juti: novas funções estabelecidas por Clemente

Marcar e se desmarcar. Estes são os dois fatores que o técnico do Figueirense, Antônio Clemente, considera primordiais no futebol. Hoje, contra o Joinville, a torcida poderá constatar se o time, durante os treinos da semana, aprendeu pelo menos uma destas funções.

"O Figueirense vinha deixando o adversário jogar. Quando o adversário chegar no nosso campo, temos que fechar todos os espaços, impedir que ele jogue". Porém, o Figueirense, agora, não poderá desenvolver em campo todas as "manobras táticas" concebidas por Antônio Clemente. Por uma razão. Não há condição física apropriada no elenco.

"Sem condições físicas os jogadores não poderão assimilar um esquema tático", fala o treinador. "Sem estas condições, há inclusive um afrouxamento na marcação".

Clemente isenta de culpa, no caso, o pre-

parador físico, Iberê Rosa, "que posso dizer foi quase meu discípulo". Ele ressalva que circunstâncias — sem querer referir-se ao técnico anterior — da vida do clube levaram o elenco ao estado atual de despreparo. "O Iberê é excelente. Alguns problemas é que impediam que ele fizesse um bom trabalho".

Para sanar os problemas técnicos provenientes da falta de preparação física, Antônio Clemente começou, esta semana, a executar um sistema de trabalho que surpreendeu os jogadores de maneira geral, que não estavam acostumados com a enxurrada de exercícios ministrados pelo técnico. Muitos, como é o caso de Samir e Hélio Pires, estão com dores musculares e, em geral, todos estão ressentidos.

Os efeitos desta preparação, podem ser refletidos no jogo de hoje com algum jogador sentindo dores nos

músculos. Clemente reconhece isto e explica. "Os treinamentos tinham que ser feitos. Eu não poderia deixar para começar no final do campeonato".

Um outro problema que afeta o elenco do Figueirense, e a quase todos os times brasileiros, são as constantes lesões de tornezelo. "De agora em diante os jogadores vão treinar com ataduras. Não digo que o problema desaparecerá, mas deverá diminuir. Uma torção forte poderá ser aliviada e alguma mais leve nem incomodar o jogador".

O time do Figueirense só será definido um pouco antes da partida por causa do zagueiro Nelson. O central retirou a tala do pé direito sexta-feira e ontem pela manhã participou do treino matinal sem nada sentir. Se ele não tiver condição de jogar, Adailton recuará para a zaga central, entrando Doval em seu lugar.

Com Ilo; Pinga, Nelson (Adailton), Nezinho, Casagrande; Adailton (Doval), Rubens, Juti; Mazinho, Nelo e Osnir, o Figueirense enfrenta, hoje, às 15 horas, no Orlando Scarpelli, o Joinville de Raul Bosse; João Carlos, Pompeu, Queirós, Celso; Juarez, Fontan e Paulo Garça; Cremlison, Rinaldo e Lucas. Árbitro — Dalmo Bozzano com Valdemar Salgado e Alécio da Silva.

## Clemente viaja para o Rio. Pode voltar como supervisor

Antônio Clemente deverá viajar segunda-feira para o Rio de Janeiro, onde terá uma reunião com Heleno Nunes e Comissão Técnica da CBD. Este encontro é importante, visto que o treinador do Figueirense é um dos nomes apontados como o próximo supervisor da Seleção Brasileira.

Esta semana, no Rio, o presidente da CBD disse que cinco nomes estão cogitados para assumir o cargo. São eles: Mário Travaglini, Telê Santana, Evaristo Macedo, Dante Rocha e Antônio Clemente. Heleno Nunes já está mantendo contato com eles, sendo que Travaglini esteve na sede da CBD no decorrer da semana.

Clemente disse ontem que a reunião da Comissão Técnica é rotineira. Ao falar sobre sua possível indicação para o cargo de supervisor, ele sorriu e diz que não sabe nada de oficial. Tem conhecimento apenas das declarações de Heleno Nunes através dos órgãos de divulgação.

Ontem, Antônio Clemente recebeu 16 bolas e 20 pares de ataduras do torcedor João Paulo Rodrigues (que pediu para não ser dada publicidade ao fato). O treinador quer que mais torcedores sigam este exemplo.

## Velha acha este jogo perigoso. Joinville ficou sem 6 titulares

Joinville (Sucursal) — Sem poder contar com seis titulares, o técnico Velha teve muitos problemas para armar a equipe do Joinville que hoje enfrenta o Figueirense. Este treino, para o treinador, "é muito difícil e perigoso já que a equipe da capital vem de um resultado negativo".

Velha acha a equipe do Figueirense uma das melhores do Estado, "mas está passando por sérios problemas". Por isso, lamenta não poder contar com Lula, Joel, Luiz Antônio, Linha, Piava, Ditão e Veiga, todos afastados da equipe principal. Além deles, Tonho ficará na suplência apesar dos três quilos a mais que ganhou durante o período de inatividade.

Lula está com um estiramento na coxa esquerda e será substituído por Lucas, muito exigido no apronto de sexta-feira. Luiz Antônio que voltou aos treinos sentiu dores na coxa direita e está fora.

O lateral direito Joel extraiu quatro dentes e foi afastado das atividades normais. O mesmo aconteceu com o reserva Veiga, que viajou para São Paulo com o joelho enfiado.

Ditão não jogará pois está cumprindo suspensão automática em virtude do recebimento do terceiro cartão amarelo. O indisciplinado Piava foi multado em 10 por cento sobre seus vencimentos e ficará aguardando uma chance na reserva.

Estes problemas entretanto, não desarmam o time que conta com bons reservas. Na zaga entrarão João Carlos e Pompeu, no meio de campo Juarez e Paulo Garça — liberado pelo médico — e pelo miolo do ataque o paulista Rinaldo. Na espera ficarão Tico, Odair, Piava, Tonho e Almir.

## A solução dos problemas deixa Emilson tranquilo

Antes da viagem para São Miguel, Emilson Pessanha estava preocupado com dois detalhes: a falta de pagamento aos jogadores e a lesão de Ademir, que o obrigaria a improvisar Otacílio de ponteiro direito. O primeiro problema, foi solucionado na hora do embarque quando diretores do clube prometeram que no retorno da delegação os salários seriam regularizados. Alguns pegaram um "adiantamento" com o ambiente voltando à normalidade. O outro problema seria resolvido somente em São Miguel do Oeste, já que Ademir continuava sentindo fortes dores no joelho. Mas, depois de doze horas e meia de viagem — o Avai chegou em São Miguel às 9 horas da manhã de ontem —, Emilson foi surpreendido pelo próprio jogador ao afirmar que não sentia mais nada no joelho. Isso tranquilizou o técnico que de imediato divulgou a escalação da equipe, incluindo os retornos de Lico e Almir, além de Lourival, totalmente recuperado: Danilo, Orivaldo, Marcos, Veneza e Cacá; Lourival, Almir e Balduino; Ademir, Néia e Lico.

Após a chegada em São Miguel (muito quente), os jogadores ficaram em repouso até as 15h30min, quando Emilson os levou até ao estádio Padre Aurélio Canzi, onde comandou 45 minutos de treino técnico e tático que serviu mais como reconhecimento do gramado. O técnico gostou bastante da movimentação e recepção por parte dos torcedores locais e exigiu bastante dos atacantes, casos específicos de Néia e Ademir: "Sabe como é, não vamos ter nenhuma jogada especial, mas a nossa tradicional, ou seja, o deslocamento de Néia para as penetrações de Ademir e Lourival terão que ser bastante exploradas". Na rápida



Ademir confirmado para jogar hoje.

preleção que antecedeu o treino, Emilson também solicitou aos jogadores severa marcação, por pressão, a partir da intermediária, a fim de não dar espaços nem opções para o adversário jogar. A preocupação de Emilson, está relacionada com a boa partida do Guarani contra o Figueirense na quarta-feira: "O adversário já era difícil e agora, com a vitória sobre o Figueirense, ficou ainda mais, mas no entanto, estamos devidamente preparados e bem motivados. Acredito muito no meu time".

No Guarani, o treinador Crespo exigiu bastante do time na quinta e na sexta e confirmou a mesma equipe que venceu o Figueirense, ou seja: Clari, Gessy, Antonio Carlos, Adão e Chicão; Lindomar, Tião e Raul; Tonho, Wilson e Valmor ou Miguel. Esta dúvida, Crespo definirá antes da partida, já que os dois estão atravessando boa fase. A torcida, já tem charanga organizada.

## Comerciário satisfeito com indicação de Bezerra

Criciúma e Brusque (Sucursais) — Mesmo tendo prejudicado o Comerciário, no jogo de domingo passado, contra o Guarani, o árbitro José Carlos Bezerra teve sua escalação elogiada para a partida de hoje.

"Apesar dos pesares, ele ainda é o melhor do Estado", disse o vice-presidente do Comerciário, Aderlei Porto. "Este quadro de árbitros do campeonato é horrível. Mesmo Bezerra tendo nos prejudicado domingo passado, nós ainda o temos como honesto".

É esperada hoje, em Criciúma, uma arrecadação de 80 mil cruzeiros. "Se o tempo for bom", disse Aderlei Porto, "a renda poderá chegar tranquilamente aos 80 mil porque a torcida não vai nos deixar agora".

Sem poder contar com Ademir, Ciro e Luis Carlos, o técnico Áureo Manliveri viajou tranquilo. Ele acha que seu time está excelente e acredita que vai ganhar o jogo.

Carlos Renaux — Ronaldo; Lico,



Comerciário mudou; Bezerra é bom

Bob, Jaico, Coral; Paulo Sérgio, Rinaldo, Nilton Gomes; Britinho, Afonso e Dirmael.

Comerciário — Cabral; Lúcio, Otávio, Cláudio, Valdeci; Serrano, Doriva, Taquito; Serginho, Ademir e Dirceu, Árbitro — José Carlos Bezerra com Oscar Jorge e José Ferreira.

### CHAVE I

## Paysandu é o maior favorito da rodada

Sucursais e Correspondentes — Novamente a situação nesta rodada se repete. Ela poderá praticamente definir posições para o pentagonal final, isto se o Paysandu confirmar seu favoritismo contra a Xanxereense e o Kindermann endurecer com o Juventus de Rio do Sul, os dois candidatos a vaga desta chave. O Paysandu tem 14 pontos ganhos (e um jogo a menos) contra 13 do time de Rio do Sul.

### DETALHES

Em Brusque, com arbitragem de Roldão Borja o Paysandu de Benício, Rui, Aroldo, Boeng e Almir; Carlos Alberto, Ferreira e Mário; Edinho, Mauro e João Carlos enfrenta às 15 horas a Xanxereense de Bonissini, Crispim, Figueroa, Colato e Eli; Fatia, Beto e Zé Carlos; Feijão, Wilson e Luizinho.

Em Lages, o Lages de Nenê, Sidney, J. Batista, Alvim e Wilsinho; Cacalo, Jorginho e Gerson; Oscar, Mosca e Sarará enfrenta o Juventus (JS) de Zeca, Joel, Nelinho, Renato e

Toninho; Luiz Carlos, Lyara e Caubi; Chiquinho, Vargas e Emílio. Gerson Demaria será o juiz e a partida tem seu início previsto para as 15 horas.

Em Joaçaba, com Pedro Basso no apito, o Joaçaba enfrenta o Palmitos às 15 horas no estádio Oscar RODRIGUES DA Nova. Os times estão escalados: Joaçaba: Casagrande, Valmir, Celso, Adelino e Baiano; Paulo Roberto, Vermelho e Betico; Valmor, Marçal e Edemar. Palmitos: Cavalheiro, Paraná, Beto, Vilmar e Rose; Jorge, Tilo e Gilberto; Gilson, Reis e Cláudio.

Em Caçador, completando a rodada, o Kindermann de Galina, Banana, Miúdo, Calai e Wilmar; Debiasi, Miro e Zeca; Valmor, João Carlos e Orlando enfrenta o Juventus de Rio do Sul que precisa vencer para continuar lutando pela vaga. O time está escalado com Wilson, Saulo, Pedro, Valdir e Clóvis; Baio, Toninho e Djalma; Sávio, Valdeci e Valdares Antônio Rogério Osório será o juiz da partida que iniciará as 15 horas.

## Um jogo muito importante para o Internacional

Chapeco e Lages (Sucursais) — O jogo de hoje às 15 horas no estádio Índio Condá, em Chapeco, é muito mais importante para o Internacional que para a Chapecoense.

O time de Lages, com a vitória de quarta-feira sobre o Palmeiras chegou a 11 pontos ganhos e ainda tem chances de classificação no pentagonal, enquanto a Chapecoense, já garantida na fase final apenas cumpre os compromissos desta etapa. Com um detalhe: o técnico Edgar Ferreira não pode de novo contar com o time completo para buscar o entrosamento necessário para a fase seguinte do estadual.

No Inter há promessa de 600 cruzeiros de prêmio em caso de uma vitória, o que deixará o time muito bem colocado na tabela. O único problema no clube ficou com a briga de cartolas, depois que houve um desentendimento entre o diretor Jaime Garbelotto e Nilson Fiuza de Carvalho, presidente da Liga Serrana.

A Chapecoense terá Luis Carlos, Cosme, Silva, Nabé e Zé Carlos, Sérgio Santos, Valdir e Zezinho; Wilsinho, Jorge e Eluzardo. Pelo Internacional jogarão Luis Fernando; Ivan, Nivaldo, Eduardo e Pedro Énio; Wilson Batata, Bim e Mekimba; Ademir, Pelezinho e Vacaria. Arbitragem de Alan Abreu da Silva, auxiliado por Ademar Berlotto e Aristides dos Santos.

## Palmeiras pode garantir posição. Marcílio está mal

Blumenau e Itajaí (Sucursais) — O Palmeiras tem boa chance de manter sua posição na tabela pois enfrenta hoje às 15 horas no estádio Aderbal Ramos da Silva, em Blumenau, o debilitado Marcílio Dias, que na sexta-feira não tinha o número suficiente de jogadores para um treino coletivo.

Natanael Ferreira, técnico do Palmeiras, só está preocupado com as condições físicas de seus jogadores, que ele tentou melhorar nestes últimos dias. No Marcílio, Sérgio Lopes conseguiu escalar seu time com muita dificuldade devido às lesões de alguns titulares. Vado, Careca, Carlos e Parazinho não passaram nos exames médicos feitos ontem pela

manhã pelo médico Antônio Carlos Rassel.

O Palmeiras só não terá o lateral esquerdo Celso Silva, machucado. O time escalado por Natanael terá Victor Hugo; Toninho, Gilson, Airtton e Carlos Roberto; Sony, Jorge Luis e Paranhos; Britinho, Jorge Guilherme e Zé Carlos. Apesar de escalar um time misto, Sérgio Lopes confia num bom resultado: "Muitas vezes a gente não joga completo e os reservas se superam". O Marcílio Dias terá Neuri; Aldo, Ari Prudente, Reginaldo e Carlinhos; Nico, Vadinho e Chico Samara; Catarina; Ary Paraibano e Serginho. Arbitragem de Alvir Renzi, auxiliado por Edwaldo Coelho e Orcy de Souza.



Sempre em frente com  
**Coca-Cola.**  
Pela vitória do  
esporte brasileiro.





## REGISTRO

Das Sucursais e Correspondentes

### APICULTURA

Lages - A Escola Catarinense de Apicultura que se encontra sediada em Rio do Sul desde 1971, está transferindo sua sede e estendendo completamente suas atividades ao município de Lages. Segundo o diretor e professor Juarez Orandes da Rocha, a Escola representa uma importante unidade de desenvolvimento e seus ensinamentos destinam-se de imediato à aplicação numa das atividades das mais promissoras na economia rural: a produção de mel.

O professor Juarez Orandes destacou também as vantagens da Apicultura nas plantas cuja polinização se processa por intermédio dos insetos, com o aumento da produção e colheita de frutos mais perfeitos e selecionados, dada a presença das abelhas nas áreas de fruticultura e campos cultiváveis.

### CORPO DE BOMBEIROS

Chapécó - Ao assumir recentemente o comando do Corpo de Bombeiros de Chapécó, o segundo tenente da Polícia Militar, Rione Jumes, em substituição ao tenente Paulo Linhares, transferido para Florianópolis, admitiu que a guarnição local necessita de reaparelhamento e melhorias nos sistemas físico e funcional, bem como remodelação nas instalações e aprimoramento do sistema de alarme. O novo comandante da guarnição informou também que providenciará a instalação de um telefone equipado com dispositivo de alerta, onde haverá plantão permanente.

Atualmente, a estação do Corpo de Bombeiros de Chapécó dispõe de duas viaturas e duas auto-bombas com capacidade para três mil litros de água cada uma.

### IPESC

Araranguá - O prefeito municipal de Araranguá, Salmi Paladini, recebeu correspondência de coordenador do Instituto de Previdência do Estado de Santa Catarina, Sebastião Lúcio Telles, comunicando-o que o Ipesc deverá ser implantado na cidade de Araranguá dentro de 60 dias.

O Ipesc será instalado no prédio da prefeitura e irá atender mais de cinco mil funcionários estaduais, contribuintes previdenciários dos nove municípios do Vale do Araranguá, que precisam viajar até a cidade de Criciúma para serem atendidos pelo órgão de previdência.

### PISCICULTURA

Lages - Estiveram recentemente na cidade de Joinville realizando um estágio sobre criação de peixes durante cinco dias na Fundação 25 de Julho, localizada no distrito de Pirabeiraba, o acadêmico Dorvalino Furtado Filho, da Escola Superior de Medicina Veterinária, e o servidor municipal José Gregório Belli, ambos do Departamento Agropecuário da Esmeve, de Lages.

O estágio relaciona-se com a implantação em Lages, já em andamento, de um moderno posto de piscicultura (criação de peixes) no salto do rio Caveiras que constará, inicialmente, de cinco tanques de 200 metros cada um e cultivará as espécies tilápia, nilótica, truta, rendali e carpa, entre outras.

Segundo o acadêmico Dorvalino Furtado, a implantação de um posto de piscicultura em Lages pela equipe do prefeito Dirceu Carneiro é uma forma direta de incentivo à criação de peixes e uma nova e inexplorada fonte de economia, levando-se em consideração os grandes recursos hídricos e as condições ecológicas adequadas para o desenvolvimento de várias espécies.

### FEPEVI

Itajaí - A congregação de professores da Faculdade de Direito acaba de encaminhar à direção geral da Fundação Educacional do Vale do Itajaí - Fepevi - a lista sêxtupla dos professores mais votados a fim de ser escolhido o novo diretor de escola jurídica de Itajaí. A lista é composta pelos professores Delfim Pádua Peixoto Filho, Roberto Jacob Mussi, Alvaro Brandão, Aquiles Garcia, Osvaldo Meira e Luiz Moreira Cacciari. E, segundo informações, o novo diretor da Faculdade de Direito será escolhido na próxima semana.

### TURISMO

Palmitos - O diretor administrativo da Citur (Companhia de Empreendimentos Turísticos de Santa Catarina) anunciou que enviará novamente ao Oeste o arquiteto João Carneiro com a finalidade de desenvolver estudos sobre a viabilidade do aproveitamento turístico da Ilha Redonda, no município de Palmitos. O objetivo seria incluir Palmitos no corredor turístico Quilombo-Iraí.

No mês passado, Carneiro visitou as localidades de Abelardo Luz, Aguas de Chapécó e São Carlos, analisando as fontes hidrominerais e os pontos que favoreceriam uma exploração turística.

### AUXÍLIOS

Itajaí - O deputado Jaison Barreto (NDB) destinou esta semana uma verba de Cr\$ 100 mil para entidades assistenciais de Itajaí. A distribuição ficou assim: Asilo Dom Bosco, Cr\$ 10 mil; APAE, Cr\$ 15 mil; Colégio Salesiano, Cr\$ 25 mil; Colégio São José, Cr\$ 15 mil; Instituto Lar da Juventude de Assistência e Educação, Cr\$ 10 mil; Paróquia de Itajaí, Cr\$ 10 mil e Colégio Pedro Antônio Fayal, Cr\$ 15 mil. Serão liberados estes recursos na próxima visita do parlamentar federal à cidade.

# APREENSÃO E DESEMPREGO EM TRÊS SINDICATOS DE SÃO FRANCISCO

São Francisco do Sul (Correspondente e sucursal de Joinville) — A possível transferência da carga geral do Porto de São Francisco do Sul para outro Porto específico, talvez Itajaí ou Paranaguá, poderá decretar o fechamento de três sindicatos de trabalhadores portuários: dos estivadores, arrumadores e conferentes, com um total de aproximadamente 300 associados. A hipótese foi levantada por um representante da Portobrás que deixou transparecer a intenção de transferir o movimento de carga geral a partir da conclusão do terminal graneleiro de São Francisco, previsto para novembro deste ano.

Os dirigentes dos três sindicatos, juntamente com autoridades municipais, associação comercial e câmara de vereadores, estão formando uma comissão especial com o objetivo de solucionar o problema. Para ele, é importante a instalação do terminal graneleiro, mas ao mesmo tempo pretendem a manutenção do movimento de carga geral, uma vez que o descarregamento e embarque de granéis — segundo o projeto do terminal — será totalmente automatizado, dispensando grande parte da mão-de-obra sem qualificação. Para o prefeito de São Francisco — Flávio Gameiro de Camargo

— a transferência de carga geral para outro Porto seria uma "mera especulação" uma vez que, segundo afirmou, "até agora, nada se soube de oficial por parte da Portobrás, do governo estadual ou da Secretaria dos Transportes, que é o concessionária do Porto de São Francisco do Sul". Segundo os presidentes dos sindicatos dos estivadores e dos conferentes, Florencio Daniel e Dionisio Ramos, respectivamente, o carregamento de granéis praticamente não exige mão-de-obra. Se for concretizada a transferência de carga geral — afirmaram — os sindicatos terão que encerrar suas atividades, conseqüente-

mente, os 300 trabalhadores que vivem exclusivamente do movimento portuário terão que se dedicar a outras atividades. Os trabalhadores portuários não têm qualquer vínculo empregatício com qualquer empresa. Por isso é que os sindicatos são de fundamental importância, ao contrário de outras atividades, pois o agente marítimo que necessita de mão-de-obra temporária procura o sindicato e este distribui equitativamente os trabalhos que surgem para que todos os associados tenham um nível de renda mensal médio. Normalmente o trabalhador portuário trabalha por hora, por dia ou por

produção, dependendo do contratante. Do seu rendimento, uma parte é destinada ao sindicato para a manutenção dos trabalhos administrativos e atividades sociais. O TERMINAL O terminal graneleiro do Porto de São Francisco do Sul, cuja instalação foi iniciada em setembro do ano passado, tem uma capacidade de armazenamento prevista de 60 mil toneladas de granéis sólidos e cinco mil toneladas de granéis líquidos. A encarregada pela implantação é a Companhia Catarinense de Comércio e Armazenamento — Cocar.

O terminal terá uma capacidade de recebimento e embarque para mil toneladas por hora de granéis sólidos e de 400 toneladas por hora para recebimento de líquidos, enquanto que o embarque de granéis líquidos será de 200 toneladas por hora. O carregamento será manipulado através de transportadoras automáticas (esteiras mecânicas), desde os armazéns até os porões dos navios semi-graneleiros ou convencionais. O valor total da implantação está estimado em Cr\$ 76 milhões 474 mil e 938 cruzeiros, sendo que deste total, Cr\$ 68 milhões 827 e 445 cruzeiros são financiados pelo Programa Nacional de Armazenamento (PRO-NAZEM).

## Blumenau revive tradição com o festejado encontro de atiradores

Blumenau (Sucursal) — Uma das mais festejadas tradições germânicas começa a ser revivida, a partir das 7h30 min. de hoje no Clube de Caça e Tiro Velha Central, com a realização do VI Encontro Blumenauense de Atiradores, patrocinado pela Prefeitura Municipal, que conta já com a participação de representantes de aproximadamente 40 sociedades do estilo, existentes em Blumenau.

Os festejos terão início às 7h30 min. quando os associados dos clubes participantes se reunirão sobre a ponte

Hermann Gebien, partindo dali o desfile em direção a sede do clube anfitrião, sob os acordes da banda municipal. O desfile será liderado pelo rei de 1976 Rolf Ewald, pelos primeiros e segundos cavalheiros, a rainha Norma Dickmann, e as primeiras e segundas damas.

A solenidade de abertura do torneio será marcada com o hasteamento da Bandeira Nacional e um pronunciamento do prefeito Renato de Mello Vianna. Nas disputas de tiro, cada clube estará representado por 10 associados. Para as mulheres haverá um alvo à dispo-

sição durante todo o dia. ENTREGA DOS AUXÍLIOS

Após a abertura dos festejos, o prefeito Renato de Mello Vianna fará a entrega aos representantes dos clubes que participaram dos desfiles dos atiradores,

por ocasião do aniversário da cidade do ano passado, de um cheque no valor de Cr\$ 3 mil, como fórmula de estimular e manter esta tradição. Cinco sociedades já receberam seus cheques na última quinta-feira, ocasião em que prometeu aumentar para Cr\$ 5 mil a ajuda deste ano.

## Diocese de Lages comemora 50 anos de instalação

Lages (Sucursal) — A Diocese de Lages irá comemorar no próximo dia 15 o seu jubileu de ouro, com uma programação conjunta de festividades por ser também este dia o consagração à padroeira da Catedral, Nossa Senhora dos Prazeres.

A Diocese de Lages foi criada no dia 17 de janeiro de 1927, mas sem grandes festividades. As férias, praias e viagens fizeram com que a festa fosse transferida de janeiro para o próximo dia 15, explicou o bispo Dom Honorato Piazzera.

A Diocese teve como primeiro bispo Dom Daniel Hostin, franciscano que veio para Lages dois anos depois de criada, em outubro de 1929. Em Lages, ele assumiu a Diocese, viveu durante 44 anos como bispo diocesano. Quando chegou à cidade encontrou apenas seis paróquias, distantes, que visitava a cavalo. Hostin fundou em Lages o primeiro colégio de

segundo grau (Colégio Diocesano), hoje dirigido pelos padres franciscanos. Hostin foi auxiliado em seu trabalho — a Diocese ocupava, em seu tempo, as regiões do Planalto, Vale do Rio do Peixe e Oeste — a partir de 1959 a 1965, pelo atual Arcebispo Arquidiocesano, Dom Afonso Nieheus. Como morte do Dom Daniel Hostin, Dom Honorato Piazzera passou a ocupar as funções, ele que era bispo coadjutor, a partir de novembro de 1973.

## Celesc importa transformadores para sub-estações no interior

Chegou na última sexta-feira ao porto de Paranaguá, proveniente do México, os seis transformadores trifásicos de São Joaquim, Rio Negro, São Bento do Sul, Canoinhas, Videira e Caçador. Esses equipamentos custaram Cr\$ 20.449.000,00 e foram comprados através de licitação pública, sendo observadas as normas da Associação Latino-Americana de Livre Comércio (ALALC).

A entrada em operação das novas unidades permitirá a ampliação da capacidade de transformação de energia elétrica em 90 MVA, atendendo especialmente aquelas regiões e, paralelamente, suprindo as necessidades do desenvolvimento de Santa Catarina. A Celesc organizou um plano de transporte especial, com grande segurança, para os seis transformadores que pesam, em conjunto, 603 toneladas.

### VANTAGENS

A transformação em 90 MVA, implica no aumento da disponibilidade de energia nas regiões beneficiadas, que é, atualmente, de 27,5 MVA. Além disso, haverá uma melhoria na qualidade da

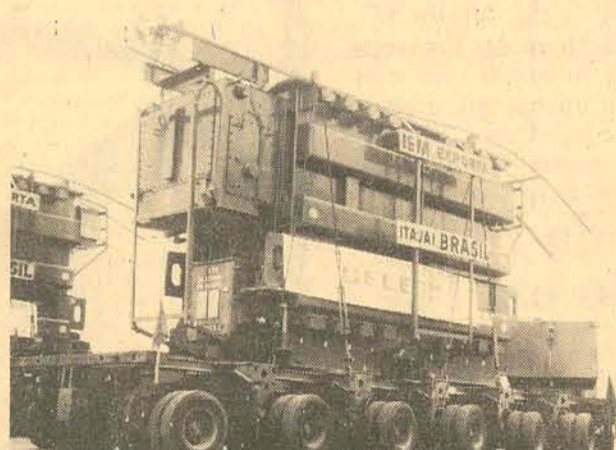

O total da importação é de Cr\$ 20.449.000,00

energia elétrica ofertada aos consumidores das regiões Norte e do Vale do Rio do Peixe, devida a operação em 138 KV, quando entrarem em operação os novos transformadores. No caso de São Joaquim, que já opera nesta faixa, o aumento será de disponibilidade. O remanejamento conveniente dos transformadores remanescentes destas subestações fortalecerá, também, a confiabilidade do sistema Celesc.

### CURSOS

Com início previsto para esta semana, serão realizados dos cursos de

formação de pessoal da Celesc, no Centro de Formação e Aperfeiçoamento - Cefa. O primeiro curso destina-se a Auxiliares do Serviço Comercial, visando capacitar melhor o atendimento ao público consumidor. Para tanto, foi elaborado um Manual Comercial, de utilização de energia, que servirá de base do curso e normas de procedimento e orientação ao consumidor. No segundo curso serão ministrados conceitos e será destinado às Cooperativas de Eletrificação Rural do Estado de Santa Catarina.

## Sétima edição da "Coletiva de Artes Barriga Verde" não obtém apoio e é suspensa

Blumenau (Sucursal) — Consolidada e considerada, sem restrições, como a maior promoção do gênero em Santa Catarina, a "coletiva de artes plásticas Barriga Verde", que completaria a sua sétima edição, não será realizada este ano, segundo assegurou, ontem, o poeta e "Marchand", Lindolf Bell, responsável pelo nascimento e organização da mostra desde 1972. Pelo calendário turístico da cidade, a coletiva deveria ser inaugurada no dia 25 deste mês.

Lindolf Bell não pretende tornar públicos os verdadeiros motivos de sua decisão, mas não esconde também que o seu trabalho tem se ressentido da incompreensão e da falta de apoio dos próprios artistas. De qualquer forma, ele pretende realizar ainda este ano, para preencher o claro que surgirá com o fim da coletiva, o "1º Salão de Arte Contemporânea Sul-Brasileira", reunindo nomes convidados do Paraná, São Paulo, Rio Grande do Sul, e Santa Catarina, estes selecionados previamente por um júri especializado.

Na opinião de Bell, "o salão pretende provocar o surgimento de novas idéias, revitalizar o ambiente artístico", deixando entender assim que a coletiva já produziu os frutos que devia ter produzido e conseguiu, conforme diz ele, "criar uma consciência de Arte Catarinense, em termos globais, além de ter revelado uma série de artistas novos".

"A Coletiva", prossegue Bell, ao fazer um inventário do saldo positivo, "criou uma atitude pensante da comunidade Barriga Verde em torno dos valores plásticos catarinenses; exerceu uma atividade didática em várias gerações, através da participação de estudantes secundários e universitários que tomaram conhecimento de uma realidade criativa".

"Além disso, os convidados especiais Marcelo Grassmann, Tokoshigue Kusumo, Aldemir Martins, Danúbio Gonçalves, Francisco Stockinger e outros, enriqueceram a atividade cultural da cidade em níveis nacional e internacional. A vinda de críticos, como Roberto Pontual, Adalice Araújo, Walmyr Ayala, Alney Kruse e outros, criou um interesse brasileiro pela arte feita em Santa Catarina".

CONFRONTO DE LINGUAGENS "FAZER O 1º Salão de Arte Contemporânea Sul-Brasileira", diz Bell, "corresponderá a uma nova formulação da própria arte catarinense pelo confronto das linguagens de outros Estados e pelos novos recursos criativos que os nossos artistas deverão arrancar de si mesmos. Creio que está na hora de um novo salto em nossas artes, para que não se caia no perigoso esquema de repetição de idéias e no empobrecimento pela acomodação excessiva". No entanto, ressalvou, "no ano que vem a coletiva poderá voltar porque nada é definitivo na natureza, como é a natureza da dinâmica cultural".

### Ninguém constrói em bases sujas

Dá gosto de viver numa cidade limpa

Passar Florianópolis a limpo

# Caminhão Detroit Diesel. Uma força na luta pela economia.

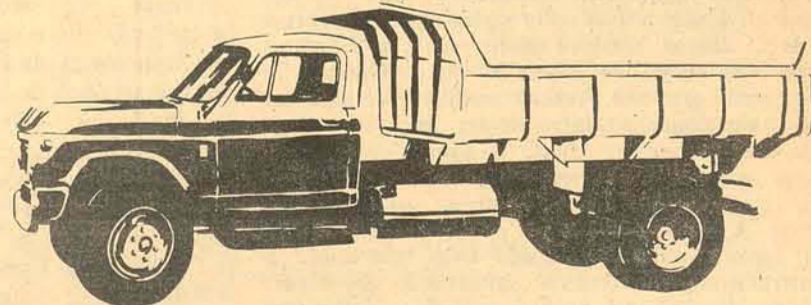

Uma grande potência, aliada a uma grande economia, são as características básicas do Caminhão Chevrolet equipado com o revolucionário motor Detroit Diesel. Todos os modelos do Caminhão Chevrolet, você encontra no Hoepcke Veículos S/A. O Hoepcke Veículos S/A presta também a mais perfeita assistência técnica, com mecânicos treinados na própria fábrica. O seu Caminhão Chevrolet está no Hoepcke Veículos S/A.

Hoepcke VEÍCULOS S.A. - Av. Ivo Silveira, 999

# Genética humana encerra curso de especialização em Blumenau

BLUMENAU (Sucursal) — Tendo por suporte didático-pedagógico a Universidade Federal do Rio Grande do Sul, será encerrado no próximo dia 21, na FURB, um "curso de Especialização em Genética Humana", em nível de Pós-Graduação, iniciado no dia 18 de julho passado, que conta com a participação de professores de Florianópolis, Joinville, Criciúma, Mafra, Balneário de Camboriú, Indaial, Araquari e Blumenau.

Desde ontem e até amanhã, o curso está sendo desenvolvido na FUCRI, em Criciúma, devendo a última etapa ser ministrada nos dias 20 e 21, novamente na FURB, completando-se então a carga total de 180 horas. Nesta última fase, será abordada a disci-

plina "Metodologia Científica", a cargo dos professores Edmundo Marques e Alfredo J. da Veiga. Até agora já foram ministradas as seguintes disciplinas: Genética Humana I e Genética das Populações, pelo professor Israel-Rosenberg; Introdução à Genética Quantitativa, pelo professor Aldo M. de Araújo; Genética Humana II, pelo professor Francisco Salano e Citogenética Humana, pelo professor Bernardo Erdtmann.

## CURSOS DE ESPECIALIZAÇÃO

Segundo o professor Aloir Spengler, coordenador geral dos cursos de Aperfeiçoamento e Especialização em Ciências da FURB, "a necessidade frequente de ter que contratar, em centros maiores, profissionais qualificados

para suprir os vazios de setores básicos de Ensino Superior, levou a ACAFE a instituir o programa de "Cursos e Aperfeiçoamento e Especialização para professores do Ensino Superior".

Os cursos objetivam, de imediato, capacitar o pessoal docente do Estado e da Região Sul, habilitando-o para o exercício do Magistério a nível universitário e, indiretamente, criando condições de continuidade pedagógicas nas instituições devidamente reconhecidas ou ainda não reconhecidas. Os primeiros cursos oferecidos atenderam professores da área de Ciências e da área de Letras, em duas etapas: a) aperfeiçoamento (180 horas), de 5 de janeiro a 20 de fevereiro de 1976; b)

especialização (120 horas), também em 1976.

Na área de Ciências, foram atingidos docentes de Química, Ciências Biológicas e Matemática; na área de Letras, docentes de Linguística, Língua Inglesa e Literatura Brasileira. Os cursos são realizados com recursos financeiros da Capes-MEC, através do Programa Nacional de Capitalização dos Professores das Instituições de Ensino Superior (Procapias), com a participação do governo do Estado de Santa Catarina, através do FAS. A responsabilidade didática cabe aos seguintes programas de Pós-Graduação: PUC-Rio (Matemática); UFRGS (Ciências Biológicas); UFSC (Química, Linguística, Língua Inglesa e Literatura Brasileira).

# Imposto cobrado judicialmente

JOINVILLE (Sucursal) — 21 milhões de cruzeiros, de um total de 23 milhões da dívida ativa da Prefeitura Municipal de Joinville, serão cobrados judicialmente, segundo informou ontem a Assessoria de Imprensa da Prefeitura. Apesar da ampla campanha de divulgação feita através do Rádio e Televisão anunciando a concessão de anistia aos juros e multas para os que saldarem seus débitos dentro do prazo previsto, foram arrecadados apenas dois milhões de cruzeiros.

Entretanto, todos os inscritos na dívida ativa do município estão sendo convidados a comparecerem na prefeitura, a fim de regularizar a situação e evitar em tempo o processo judicial. Segundo ainda a Assessoria da prefeitura, termina dia 15 deste mês, o prazo para pagamento da sexta parcela do Imposto Predial e Territorial Urbano.

O secretário de finanças, Marcos Wehmuth esclareceu ontem que os contribuintes que saldarem a dívida dentro do prazo previsto estarão, automaticamente, isentos de juros e multas.

# KR visitará Oeste ainda neste mês

CHAPECÓ (Sucursal) — O governador Konder Reis, para participar dos festejos alusivos ao sexagésimo aniversário de emancipação política do município, no dia 25 Konder Reis estará inspecionando as obras em construção pela Secretaria do Oeste nos municípios de Pinhalzinho e Cunha Porã, além da rodovia estadual SA 469 que liga os dois municípios de Saudades e Pinhalzinho. As obras da ponte sobre o Rio Sargento, o acesso à BR-282 de Ronelândia e Anchieta também serão visitadas pelo governador. No dia 27, Konder Reis igualmente inspecionará os estabelecimentos estaduais de Chapecó, o quartel do o. Batalhão da Polícia Militar e a Fundação de Ensino do Desenvolvimento do Oeste. A tarde ele presidirá a solenidade de inauguração da coordenadoria regional da Fucabem.

# Premiados voltam da viagem a SP

São Miguel do Oeste — (Correspondente) — O casal Atho e Hilda Thomé Thomas, que recebeu uma viagem prêmio, patrocinada pelo Acro-Ceres e São Paulo por ter apresentado em 1974 a maior produtividade de milho na América do Sul, retornou esta semana à localidade de Sede Flores, no município de Guaraciaba onde reside.

A família Thomás, natural de Cruz Alta (RS), numa área cultivada de 0.000 metros quadrados e plantando 160 quilos de sementes, colheu há dois anos 1.600 sacas de milho, o que corresponde a 200 sacas por hectare. Como prêmio, por ter apresentado a maior produtividade de milho de toda a América Latina, a família recebeu, além de viagem a São Paulo, muitos troféus e um trator Valmet 62, oferecido pela Secretaria da Agricultura.

O casal, de origem germânica, tem dois filhos, que também são agricultores, e dedica-se ao cultivo de milho, da produção de hortaliças e frutas.

## AS TÉCNICAS

Para o agricultor Atho, o sucesso resulta do "adequado uso das técnicas, principalmente a rotatividade". Em terrenos acidentados ou com pedreiras é praticamente impossível alcançar tais resultados. Thomás reclamou do baixo preço que está sendo pago pelas sacas de milho: Cr\$ 45,00. "Assim não dá nem para cobrir as despesas".

# Enfermagem iniciou aulas esta semana

CHAPECÓ (Sucursal) A Escola de Auxiliares de Enfermagem da Fundação Hospitalar e Assistencial Santo Antonio iniciou suas atividades letivas nesta semana com um corpo discente de 25 alunos. Sendo a quarta escola do Estado e a primeira que atuará na formação de profissionais a nível de segundo grau ela formará auxiliares de enfermagem com treinamento intensivo de um ano. Segundo o diretor da Escola, Sérgio Argus, a grande carência de pessoal que este setor apresenta será substancialmente diminuída com a formação de novos auxiliares de enfermagem. A escola funcionará em salas próprias do Hospital Santo Antonio, equipada com laboratório e toda a instrumentação necessária. Salientando que o país tem carência de 200 mil profissionais de enfermagem, Argus apontou a escola de Chapecó, como alternativa equacionadora da situação à nível regional, em curto prazo.

# Campanha para a Apae

CHAPECÓ (Sucursal) — Com a colaboração do segundo Batalhão da Polícia Militar, o Rotaract Clube de Chapecó irá cobrar o "pedágio da alegria", no fim do acesso à cidade, da BR-282, e nas principais saídas do centro. Aos veículos que trafegarem por estes locais será solicitada a contribuição de alguns cruzeiros ao mesmo tempo em que serão afixados os adesivos nos para-brisas. Os resultados dos trabalhos reverterão em benefícios da APAE de Chapecó. A campanha iniciará dia 28.

A dirigente do Rotaract, Carmem Guimarães, acentuou que a promoção marca início de uma série de trabalhos que serão desenvolvidos em prol da comunidade.

# S. Francisco do Sul quer bombeiros

SÃO FRANCISCO DO SUL (Correspondente) — A Câmara de Vereadores de São Francisco do Sul formou recentemente uma Comissão Especial presidida pelo vereador Alvaro Jorge Braga, do MDB, destinada a obter recursos junto à população local e órgãos públicos estaduais e federais para a criação de uma Associação de Bombeiros Voluntários em São Francisco do Sul, a exemplo do que ocorre em Joinville e Jaraguá do Sul.

A medida, segundo a comissão, objetiva evitar a ocorrência de incêndios ou combater imediatamente o fogo, o que é impossível atualmente, uma vez que o município de São Francisco é atendido pelo Corpo de Bombeiros Voluntários de Joinville. Muitas vezes, os bombeiros de Joinville, chegam tarde ao local da ocorrência devido às dificuldades de deslocamento e, principalmente, à distância, que é de 45 quilômetros.

Segundo o vereador Braga, a comissão já possui toda a documentação necessária para elaborar os Estatutos da Entidade, contando ainda com a colabo-

ração do Corpo de Bombeiros Voluntários de Joinville, que se comprometeu em participar de uma reunião, marcada para os próximos dias, onde fornecerá todos os subsídios necessários para a criação da Entidade.

Segundo Braga, "São Francisco do Sul já possui infra-estrutura suficiente para comportar um Corpo de Bombeiros, principalmente por ser um município que possui várias praias, onde infelizmente não possuem salva-vidas nos balneários. Durante as épocas de verão, registra-se um grande fluxo de turistas, já tendo ocorrido vários afogamentos, justamente por falta de salva-vidas. O município — acrescenta Braga — já sofreu graves consequências com um violento temporal que se abateu recentemente sobre a cidade deixando um saldo de várias vítimas. Neste primeiro semestre, já ocorreram dois incêndios na cidade, destruindo uma Loja Comercial e uma residência.

Não houve vítimas fatais, mas registraram-se grandes prejuízos materiais, tudo por falta de um Corpo de Bombeiros".

# Acessos a praias do sul serão melhorados

ARARANGUÁ (Correspondente) — A Prefeitura Municipal de Araranguá, num prazo de trinta dias, ligará a cidade às praias Arroio do Silva e Morro dos Conventos, através de duas pistas lajotadas, numa distância de seis quilômetros. As pistas cortarão vários loteamentos e beneficiará toda a orla marítima, hoje sem acesso para os diversos loteamentos existentes. Em consequência, após a conclusão da estrada, o percurso entre as duas praias será interdito para veículos, tornando toda a área livre para os banhistas.

De acordo com o projeto técnico do Departamento de Obras da Prefeitura de Araranguá, a estrada te-

rá duas pistas de sete metros de largura e seis quilômetros de comprimento, e necessitará de muita drenagem à base de tubos de cimento armado em várias passagens. Segundo o Departamento de Obras, a prefeitura tem fabricação própria de lajotas e já tem à disposição um estoque de 50 mil unidades para dar início à obra dentro de 30 dias.

Até o próximo verão a pista da estrada estará totalmente pronta e os veranistas do Arroio do Silva, Praia do Lar, Tonetto, Metta, e Morro dos Conventos poderão ocupar toda a faixa marítima, sem o perigo de atropelamento no tráfego intenso entre as duas praias de Araranguá.

# Professores da Furb farão inspeção em PA

BLUMENAU (Sucursal) — Tendo por escopo a dinamização do ensino na área tecnológica da Fundação Educacional da Região de Blumenau —FURB—, viajaram com destino a Porto Alegre, os professores Fernando da Cunha Wagner (titular da cadeira de Física na Faculdade de Engenharia) e Wilson Lang (chefe da Divisão de Registros e Controle de Atividades Docentes da FURB).

Durante todo o tempo que lá permanecerão, até semana próxima, os emissários da FURB farão demorados estudos e observações e diversas instituições Porto-alegrenses, destacando-se entre elas a Universidade Federal do Rio Grande do Sul, Instituto de Pesquisa Hidráulicas, Instituto de Física e Instituto Eletro-Técnico.

Os estudos dos métodos aplicados por aquelas instituições tanto servirão para melhorar a qualificação do Ensino de Física na FURB, como também um total aproveitamento dos Laboratórios e Institutos mantidos.

Segundo os representantes da FURB, estes deverão adquirir alguns instrumentos pedagógicos para serem utilizados pelos alunos de Engenharia no campo da Física. A preocupação da FURB com a melhoria do ensino dos Métodos Práticos e Teóricos na Faculdade de Engenharia Civil e Engenharia Química, prende-se ao encaminhamento do processo de reconhecimento dos cursos, e que deverá ser entregue ainda no decorrer deste mês ao Conselho Federal de Educação.

# Gratuita, assistência ao câncer tem seus problemas

BLUMENAU (Sucursal) A Rede Feminina de Combate ao Câncer de Blumenau atendeu nos cinco meses deste ano (de fevereiro a julho) 1.319 mulheres, quando foram constadas 18 suspeitas e apenas 5 casos positivos, com frequência no útero. O número de consultas poderia ter sido maior se a Rede Nacional de Combate ao Câncer não tivesse reduzido o número de consultas, já que o hospital está preparado para atender 25 consultas diárias, mas a divisão acional só paga 300 a cada mês.

Para a presidente da Rede Feminina de Combate ao Câncer, em Blumenau, Brigitte Bernardes "um dos maiores proble-

mas que a rede está enfrentando é a falta de incentivo das cidades chaves do Estado, já que em Santa Catarina apenas Blumenau e Florianópolis dispõem destes serviços".

— O problema é tão grande que as pacientes estão marcando consultas na primeira quinzena de agosto para serem atendidas somente no mês de novembro. E as pacientes, em sua maioria, são residentes nas cidades do Vale do Itajaí e Norte do Estado. Cidades como Joinville, Brusque, Lages e Chapecó poderiam ter a sua Rede Feminina, o que diminuiria o prazo de espera para consultas".

em Blumenau, já está sendo considerada uma entidade regional, tendo em vista o grande número de municípios que atende. Em junho último completou 3 anos de existência com 5.155 consultas realizadas e nenhum óbito registrado.

Atualmente 580 mulheres são associadas, apresentando colaborações financeiras, já que as consultas e tratamentos são gratuitos, além da assistência de ginecologista Solwieg Marchi. Outras 73 mulheres trabalham como voluntárias, na feira de roupas doadas, que funciona junto as feiras livres municipais.

A diretoria da Rede Feminina de Combate ao

Câncer está assim composta: presidente Brigitte Bernardes; vices, Maria Eugênia Tavares e Maria de Lourdes Simões; secretárias, Janille Volpato e Maruska John; tesoureiras, Traude Zadrozny e Renate Frescher; chefes de laboratório, Ilda Huese, Eunice Bels e Lori Moser; chefe de roupas, Carla Casas; centro de apoio moral, Dalva Pacheco e Ture Strus; oradora, Nilda Teixeira de Melo; relações públicas, Ligia Canguçu de Mesquita, Alaide Lindner e Carlos Muller, e assistentes de diretoria, Ilse Hech. A diretoria se reúne na última terça-feira de cada mês, na sala de reuniões do Hospital Santa Isabel.

# Amarp se reúne para debater os problemas

Lages (Sucursal) — A Associação dos Municípios do Alto Vale do Rio do Peixe — Amarp — realizou reunião na última sexta-feira no município de Santa Cecília, com o objetivo principal de esclarecer sobre o movimento econômico, uma vez que as prefeituras da Amarp mostraram-se descontentes com o alto índice de exclusão nas declarações. Na oportunidade, os trabalhos foram dirigidos pelo vice-presidente da Associação e prefeito de Arroio Trinta, Lídio Sprissigo.

Sobre o assunto, o assessor da Secretaria da Fazenda Estadual, Francisco Cirillo Correa afirmou que o principal motivo que levou o órgão estadual a recusar as declarações de movimento econômico foi o fato de haver guias preenchidas erradamente. Após a exposição, os prefeitos discutiram alguns aspectos da questão e garantiram o máximo de esforço para conseguirem sanar as irregularidades, pois o prazo expira no próximo dia 25.

Os prefeitos da Amarp debateram também a situação da estrada entre Curitiba, Fraiburgo e Lebon Regis, ficando decidido que seria encaminhado um expediente à Secretaria dos Transportes e Obras com a finalidade de solicitar o reparo daquela via intermunicipal, que se torna intransitável em período de chuvas.

Representando o governo estadual, esteve presente ao encontro o deputado estadual Celso Costa, quando assegurou que o Alto Vale do Rio do Peixe está bem servido em transportes com estradas pavimentadas, o que vem suprir as necessidades da região.

A próxima reunião da Amarp será realizada na cidade de Videira e foi marcada para o dia 26 de agosto.

# Força e Luz melhora seu sistema de atendimento no Sul

ARARANGUÁ (Correspondente) — Dois técnicos da Celesc estarão em Araranguá, para efetuar uma revisão completa nos setores de distribuição e medição das linhas de alta tensão, pertencentes a Empresa Força e Luz, da prefeitura municipal, que é responsável pela distribuição energética em todo o município.

A informação foi prestada pelo diretor-presidente da empresa, Raimundo Lessa, acrescentando que a padronização do sistema de distribuição vai diminuir sensivelmente as constantes perdas de energia, que vem acontecendo frequentemente com sérios prejuízos para a empresa.

— O grande problema, além da perda de energia (em consequência do péssimo estado do posteamento em toda a rede) são as pequenas e médias indús-

trias que se negam a ligar transformadores e quando acionam seus motores, ocorre uma queda muito grande de voltagem, o que prejudica todos os outros consumidores.

Com a vinda dos técnicos da Celesc, a distribuição da energia será padronizada no tipo da Celesc e todas as indústrias serão obrigadas a instalar transformadores, sem o qual a prefeitura não concederá alvará de licença para localização.

## POSTEAMENTO

Paralelamente ao trabalho dos técnicos, a Empresa Força e Luz vai iniciar a troca dos postes, que serão substituídos por outros de cimento armado. O diretor Raimundo Lessa adiantou também que até o próximo verão, o balneário de Morro dos Conventos terá uma nova rede de distribuição de energia elétrica.

# 14 DE AGOSTO DIA DO PAPAÍ

## PARA ELE OFEREÇA PRESENTES HM!

### MÁQUINAS DE ESCREVER OLIVETTI PORTÁTEIS

As mais desejadas!



Mod. Lettera 32  
O MELHOR PREÇO A VISTA  
ou apenas **189,00** mensais.

Mod. Stúdio 45  
O MELHOR PREÇO A VISTA  
ou apenas **258,00** mensais.

Grátis:  
Cupons para o sorteio de  
**4 CORCEL** e  
4 Tevês a cores Telefunken.

# LOJAS HM Hermes Macedo

CONTE COM O ATENDIMENTO HM EM 5 ESTADOS:

PARANÁ: Curitiba - Paranaguá - União da Vitória - Ponta Grossa - Londrina - Cornélio Procopio - Maringá - Umuarama  
APUCARANA - Araçongas - Paranavai - Campo Mourão - Guarapuava - Cascavel - Matelândia - Medianeira  
MAT. Cândido Rondon - Goioerê - SANTA CATARINA: Florianópolis - Blumenau - Joinville - Itajaí - Tubarão  
CRICIÚMA - Rio do Sul - Lages - Brusque - Jacóbia - Jaraguá do Sul - RIO GRANDE DO SUL: Porto Alegre  
CAXIAS - Novo Hamburgo - Passo Fundo - SÃO PAULO: São Paulo - Santo André - Santos - São José dos Campos  
RIO DE JANEIRO: Rio de Janeiro - Niterói  
BREVE: Toledo (PR) - Xanxerê (SC) - Chapecó (SC) - Bento Gonçalves - (RS)

# F-VW 1600: Continua no Rio o duelo entre Troncon e Guaraná

A acirrada luta entre Marcos Troncon, piloto da equipe Philips e Alfredo Guaraná, da equipe Gledson, que tem movimentado a F-VW 1600 prosseguirá hoje, no Autódromo do Rio de Janeiro, devendo constituir-se em mais uma atração da festa de inauguração da nova pista, em prova válida pela quinta etapa do Campeonato da categoria.

A prova reúne, ainda, outras atrações, como a presença das novas equipes Kodak-Telefunken, do piloto gaúcho Francisco Feoli e a ETL-Calpemetal, de Roberto Di Loreto, além da participação do novo preparador da equipe Balbo e do retorno às pistas de pilotos que estavam há tempos parados, como o carioca Milton Amaral e o paulista

Elton Rohelt e outros.

## TRONCON

Como a pista é desconhecida de todos, não há um favorito para a prova mas as últimas atuações de Troncon lhe dão certa vantagem e algum favoritismo. Durante os recentes testes de pneus que realizou para a Pirelli, o piloto da Philips estabeleceu a volta mais rápida já realizada em Interlagos com F-VW 1600, com o tempo de 2m54s e a média de 164,689 km/h. O recorde extra-oficial anterior pertencia a Nelson Piquet, com 2m54s/10. O tempo obtido por Troncon só foi possível graças ao uso dos pneus Blue Streak, semelhante aos usados por todas as equipes até a última corrida da temporada passada.

Marcos Troncon está encarando esta prova com muita seriedade, assim como os demais pilotos, pois o seu vencedor entrará para a história do automobilismo nacional, como o primeiro vencedor do Autódromo do Rio de Janeiro.

Mas não é só isso que Troncon espera com uma vitória no Rio mas, também, assumir a liderança do campeonato Brasileiro de F-VW 1600, no qual ocupa a segunda posição, com 22 pontos e apenas dois pontos atrás do líder, Alfredo Guaraná, da equipe Gledson, que soma 24 pontos.

## EQUIPE BRAHMA

Os dois pilotos da equipe Brahma, Maurício Chulam e José Pedro Chateaubriand, estão confiantes para a prova de inauguração do Autódromo

do Rio, isso porque, após a última corrida, em Interlagos, o preparador do motor do Polar de Chulam, Evandro, fez várias alterações no carro, deixando-o mais competitivo e afirma o mecânico: "O Chulam, em Interlagos, chegou em terceiro lugar, porém, bem distanciado de Troncon e Guaraná. Mas, aqui no Rio, acho que ele vai lutar pela vitória".

Enquanto isso, o otimismo de Chateaubriand é baseado no bom treino que realizou, dias atrás, no Autódromo de Tarumã, em Pôrto Alegre, o que o levou a declarar: "Como era impossível treinar no Rio, levamos o carro para Tarumã, onde realizamos um teste importante. Uma pena foi que só pude treinar um dia, pois nos outros choveu. Mesmo assim, deu para sentir que o comportamento do carro melhorou muito e, por isso, estou confiante num bom resultado no Rio".

## FEOLI

O gaúcho Francisco Feoli, com seu Polar nº 12 estará estreando, hoje, uma nova equipe, a Kodak-Telefunken, com a entrada de mais um patrocinador, a Filmes Kodak, dando ao piloto condições para uma melhor preparação de seu monoposto o que, certamente, refletirá no seu rendimento nas pistas, com melhores resultados nas quatro etapas restantes do Campeonato.

Feoli correrá com um novo motor, especialmente preparado para as condições do Rio

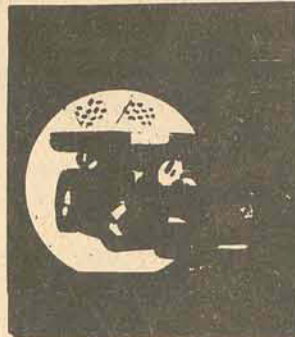

de Janeiro e, também, com o carro melhor acertado. O carro, como se recorda, por duas vezes — Cascável e Interlagos —, inesperadamente, deixou de obedecer ao comando do piloto, indo chocar-se contra o "guard-rail".

O defeito foi constatado. Tratava-se das molas da suspensão dianteira, originais da Polar e que estavam defeituosas. Sanado o problema, com a colocação de novas molas e o preparador Laênio montando uma suspensão nova, Chico Feoli tem chances para um bom resultado na corrida de hoje.

## ETL-CALPEMETAL

A nova equipe de F-VW 1600, a ETL-Calpemetal, do piloto Roberto Di Loreto, para sua estreia hoje, correndo com um Kaimann, com a suspensão totalmente modificada e com o motor preparado por Laerte Nascimento.

Com o carro bem acertado, equipado com pneus Fera-Maggion, Roberto está confiante numa boa apresentação na prova do Rio, esperando, assim, somar os seus primei-

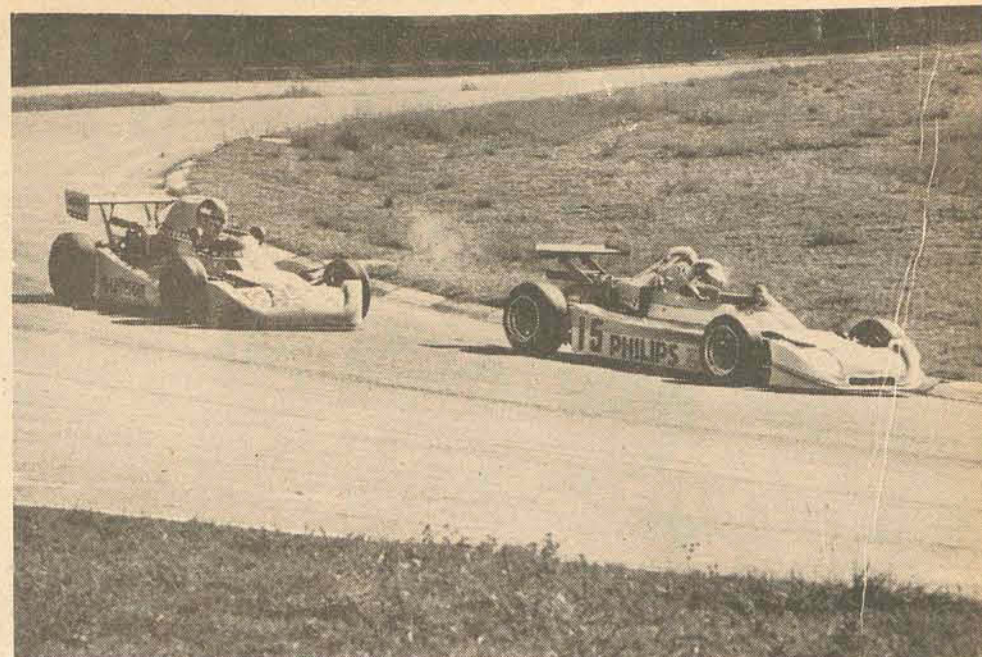

Guaraná e Troncon (15), cada um venceu duas provas. O tira-teima é hoje, no Rio.

ros pontos nesta temporada.

## PRADO

Ocupando a quinta posição no Campeonato de F-VW 1600, o piloto Antonio Castro Prado, da equipe Balbo, é outro que espera um bom resultado na prova inaugural do Autódromo

do Rio, pois seu Polar está andando muito bem.

"A razão desta confiança — diz o piloto —, são os dois motores que foram especialmente preparados para o Rio e, além disso, as modificações intro-

duzidas no meu Polar, tais como a nova posição dos radiadores de óleo, em vista ao calor esperado; ventilação das painéis de freio, para resfriamento e nova posição do aerofólio, que deverá melhorar bastante o carro nas curvas de baixa".

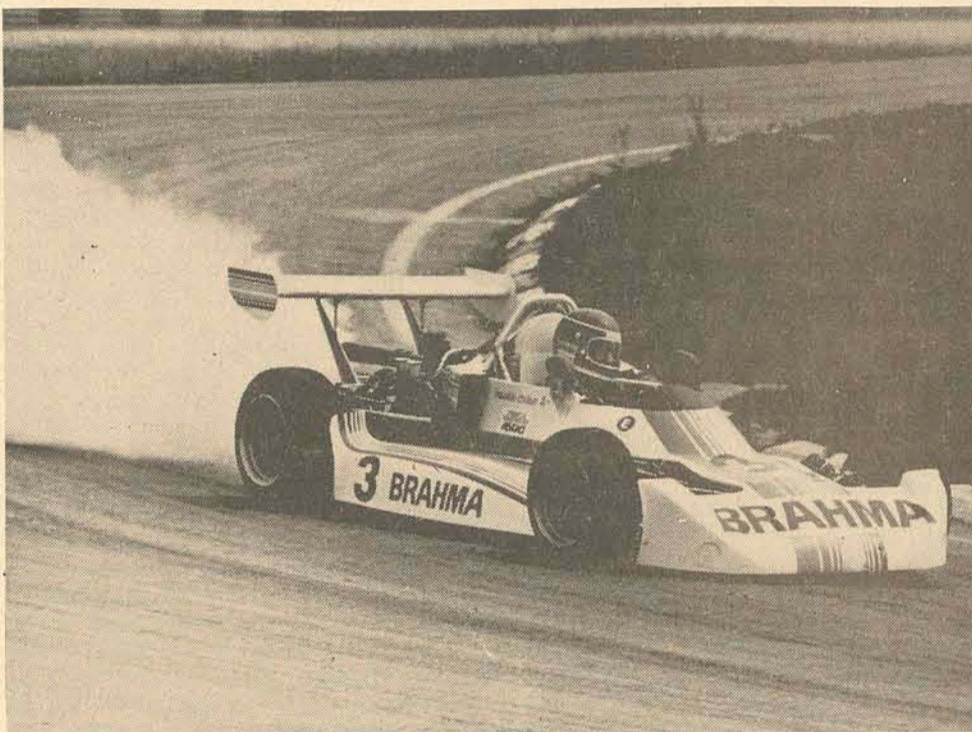

Chulam andou no novo autódromo e o julgou muito seguro.

## Emerson virá ao Brasil acertar sua situação com a Copersucar

Referindo-se a insistentes notícias veiculadas na imprensa mundial, anunciando a saída de Emerson Fittipaldi da equipe Copersucar, declarou o sr. Antonio Carlos Dagga, Assessor de Imprensa da Copersucar: "Tudo o que existe são boatos que começam a circular, exatamente, nas vésperas do fim do contrato da Copersucar com Emerson. Não sabemos de nada, tudo é especulação. Não sei a data exata, mas o contrato termina em setembro ou outubro".

Mas nem Antonio Carlos

Dagga, nem a P.A. Nascimento, a agência de publicidade através da qual o contrato entre a Copersucar e a Fittipaldi Empreendimentos foi firmado, sabem dizer quando Emerson chegará ao Brasil para tratar dos assuntos da equipe.

Ao mesmo tempo, a Fittipaldi Empreendimentos\* informou, em São Paulo, que Emerson e Wilsinho devem chegar no próximo dia 15, logo após o GP da Austrália para tratarem junto aos patrocinado-

res do futuro da equipe no Mundial de F-1.

Extraoficialmente, fala-se em três hipóteses: A construção imediata de um novo carro, o F-6; uma solicitação de Emerson para ser liberado da Copersucar até o fim da temporada, o que lhe permitiria correr por outra equipe ou, ainda, a retirada do F-5 das pistas, até que o carro fique em condições de competir com os melhores.

Junto a essas hipóteses começa a surgir uma quarta, segundo a qual, o contrato não seria renovado.

## Novo câmbio dará mais chances a Fifa Carmona no motociclismo



Fifa será o preparador de sua moto.

Com muitas chances para chegar ao título paulista de motociclismo desta temporada, Fifa Carmona, da equipe Rastro, mesmo assim, não descuidou-se para a quarta etapa do certame, a ser disputada hoje em Interlagos, onde apresentará algumas novidades em sua moto, principalmente no que diz respeito ao câmbio e motor, o que lhe dará condições de lutar pelas primeiras posições, o que ainda não aconteceu nesta temporada.

A decisão de Fifa Carmona em alterar o motor e o câmbio de sua moto, foi em razão do ocorrido na última etapa do certame paulista, quando o piloto da Rastro não conseguiu, sequer, largar, pois seu motor "estourou" na curva 3, ainda na volta de apresentação.

E desabafou o piloto: "Foi a primeira vez que isso aconteceu comigo. Treinei bem e estava com a "pole-position" e não pude largar. Desde que corro com motos, nunca deixei de correr por quebra da máquina em treinos e, menos ainda, no dia da corrida. Foram duas corridas de muito azar. Na rodada anterior sofri uma queda quando estava em terceiro lugar e nesta última, o motor "lançou" uma válvula ainda no aquecimento".

Em razão desses problemas, Fifa resolveu a voltar a cuidar, ele mesmo, dos motores de sua "KawaRastro", como fazia anteriormente, sempre com bons resultados. Desta forma, o piloto da Rastro estudou um novo diagrama de motor, que proporcionará 1.160 cc, 92 HP e uma taxa de compressão de 10.6.

Além disso contará com um novo câmbio, marca "Yoshimura", fabricado nos Estados Unidos por uma firma de origem japonesa, especialista na fabricação e preparação de câmbios e motores para motos de competição. Com esse novo câmbio, Fifa dispôs de um "kit" da Futura e, também, com o câmbio de 6 marchas "Racing" da Yoshimura, resultando num conjunto que lhe dará maiores condições para andar entre os primeiros, o que não tem conseguido ultimamente.

A respeito de sua situação, disse o piloto: "Realmente, está um pouco difícil chegar nos líderes no campeonato paulista, pois o Bragagnolo está com 37 pontos e o Amato com 30. Porém, no brasileiro, tenho boas chances, já que foi disputada apenas uma etapa e estou em terceiro lugar".

A próxima etapa do Campeonato Brasileiro, quando Fifa espera assumir a liderança, será disputada no próximo dia 21, já no novo Autódromo do Rio de Janeiro.

## Com 3 provas será inaugurado hoje o novo Autódromo do Rio

AUTÓDROMO DO RIO  
PISTA 5.031 m



Com a realização de três provas automobilísticas, será inaugurado, na manhã de hoje, o Autódromo do Rio de Janeiro, onde será disputado o GP do Brasil da próxima temporada, em janeiro de 1977 e que está sendo apontado como o mais moderno autódromo do mundo.

Os dirigentes da CBA esperam um público de cerca de 50 mil pessoas, quando o Autódromo, presentemente, já tem condições para receber, confortavelmente acomodados, 60 mil espectadores: Mesmo inaugurado, prosseguirão as obras do autódromo, que estarão completamente concluídas para a prova de F-1 de janeiro, quando, então, poderá comportar mais de 120 mil pessoas.

A pista do Autódromo do Rio de Janeiro tem uma extensão de 5.031 metros, com seja traçado apresentando 11 curvas, sendo sete para esquerda e quatro para direita e, ainda, uma pequena reta e uma grande reta. A largada é dada na pequena reta.

A principal das provas que assinalarão a inauguração do Autódromo do Rio de Janeiro, será a da F-VW 1600, que é a categoria mais rápida do automobilismo brasileiro. As outras duas provas são de F-VW 1300 e

de Divisão - 3.

## O PROGRAMA

As provas inaugurais do Autódromo do Rio de Janeiro, obedecerão os seguintes horários: Às 8h30m, largada da primeira bateria da Fórmula-VW 1300; 9h30m, primeira bateria da F-VW 1600; 10h30m, segunda bateria da F-VW 1300; 11h30m, segunda bateria da F-VW 1600 e, finalmente, às 12h45m, a largada da prova de Divisão-3.

Todas as baterias das Fórmulas-VW 1600 e 1300, serão em 10 voltas.

## TRAÇADO

O carioca Maurício Chulam, que forma com o paulista José Pedro Chateaubriand a dupla de pilotos da Equipe Brahma, esteve no Autódromo do Rio nos últimos dias. Acompanhado de Jan Balder, o Chefe da Equipe Brahma, Chulam deu várias voltas em seu carro de passeio na pista do novo autódromo brasileiro, para fazer um estudo de seu traçado, que considerou muito bom.

O ponto que mais chamou a atenção do piloto carioca, foi a segurança do circuito, o que o levou a afirmar: "Aqui vai ser muito difícil acon-

## Fiat-127 italiano faz sucesso com motor fabricado no Brasil

Mantendo, nos últimos anos, o título de carro mais vendido na Europa, a imagem do Fiat-127 foi reforçada com o lançamento, há poucos meses, da nova família do 127, agora em três versões: 1050-CL, 900-C e 900-E e que incorporou, praticamente, todo o projeto estético do Fiat-147 fabricado no Brasil. Além disso, a versão 1050-CL, é equipada com o motor de 1050 cc produzido pela fábrica da Fiat Automóveis S.A., em Betim, Minas Gerais e já corresponde a 40% da produção do novo carro, abrindo ao 127 novas oportunidades no mercado europeu.



O 127 italiano, com inovações na estética e em sua parte mecânica, tem mantido uma excelente posição frente à concorrência, garantindo significativa parcela do mercado europeu de automóveis, o que o levou a servir de origem para toda uma geração de veículos com a mesma filosofia, a "Classe 127", que representa, hoje, cerca de 40% do mercado total da Itália, 31% na França e 21%, em média, no restante da Europa.

Mostrando desde o início o seu sucesso, foram vendidos nos dez primeiros dias de com-

ercialização, cerca de 23 mil unidades da nova linha, superando, ao final do primeiro mês, 40 mil unidades vendidas. A imprensa europeia especializada por sua vez, não poupou elogios aos novos 127, tendo o piloto Jack Ickx, em artigo escrito para o "Le Marché", afirmado a respeito da nova linha: "A Fiat tornou-se praticamente imbatível no setor".

O tradicional diário "Frankfurter Allgemeine", depois de destacar o sucesso de vendas do 127, salientou que "o veículo é ainda mais silencioso do que a versão anterior", e complementou o comentário: "o

conforto e a suspensão dão uma ótima impressão, e o motor maior é brilhante e muito elástico". Um expressivo elogio ao motor brasileiro, sem dúvida.

O "The Guardian", de Londres, opinou: "Se algum proprietário do Fiat 127 pensava em adquirir um veículo concorrente, ele volta seus passos; pois o carro é ainda mais competitivo em suas novas versões".

Idênticos comentários foram emitidos, também, pela revista alemã "Stern" e pelos jornais "France Soir" e "Financial Times".

## Quem tem carro, tem Stein às suas ordens!

Se o seu problema é pneus, visite a Stein Comercial. Grande estoque de pneus e câmaras para todos veículos e máquinas. Montagem grátis.

**Stein Comercial**

Rua Conselheiro Mafra, 62  
Fone: 22-3451 Florianópolis - S.C.



# AGRICULTURA - 77 (II)

Dando seqüência a uma série de três artigos sobre o desempenho da agricultura catarinense, são analisados nesta Página Agrícola alguns aspectos relacionados com a ciência e tecnologia agropecuária, o crédito rural, a organização dos produtores, a defesa sanitária vegetal e o uso dos insumos modernos (como corretivos, fertilizantes, sementes e mudas selecionadas). Em todos os programas é destacada a atuação do setor público agrícola além da enumeração dos principais entraves que limitam o desenvolvimento de cada projeto ou programa.

## TECNOLOGIA AGROPECUÁRIA

A tecnologia utilizada na agricultura catarinense, embora deixe a desejar quando comparada com a de outros países desenvolvidos, situa-se entre as mais desenvolvidas, no contexto nacional.

Os rendimentos médios obtidos em diversas explorações — como o milho, a suinocultura, a avicultura e a fruticultura de clima temperado — indicam uma melhor performance da agricultura catarinense, quando comparada com a de outros Estados da Federação.

Dentre os fatos que contribuem para essa performance destacam-se: 1) A capacidade e interesse do agricultor; 2) O esforço de difusão da tecnologia, desenvolvido no Estado; 3) A adaptação de tecnologias geradas em outras áreas às condições de Santa Catarina.

As deficiências encontradas referem-se mais à disponibilidade (existência) da própria tecnologia. Para tanto, os esforços desenvolvidos pela Empresa Catarinense de Pesquisa Agropecuária (Empasc), a partir de 1975, deverão conduzir, a médio prazo, ao estabelecimento de sistemas de produção adaptados às diversas culturas e criações do Estado.

Vale ressaltar que a ausência de informações tecnológicas acerca de explorações não tradicionais, mas de interesse do Estado, face à necessidade de buscar processos produtivos mais adequados à pequena propriedade, impede o desenvolvimento de programas de "substituição de culturas tradicionais". Esses processos produtivos seriam uma das alternativas eleitas para o projeto de agricultores de baixa renda.

**CRÉDITO AGRÍCOLA**  
Embora participe com apenas 3,32% do valor do crédito rural aplicado no País (dados de 1975), Santa Catarina é responsável por quase 10% dos contratos. Esse fato é explicado pela predominância da pequena propriedade. A posição ocupada como 5o. tomador de crédito rural no País, é coerente com idêntica posição no tocante à produção de alimentos.

Tais fatos, correlacionados com a extensão geográfica do Estado (1,13% do território brasileiro), bem demonstram a posição de nossa agricultura.

As principais deficiências na execução dos programas de crédito (sem considerar as últimas medidas tomadas pelo Governo Federal no setor) dizem respeito a:

1) Oportunidade da concessão: As épocas, prazos e tempo necessário à liberação do crédito nem sempre obedecem à lei maior — biológica — que rege o trabalho agrícola.

2) Os juros, prazos e carência nem sempre são compatíveis com os níveis de receita e rentabilidade propiciados pelas explorações agrícolas.

**ORGANIZAÇÃO DOS PRODUTORES**  
Dentro desse campo as cooperativas de Santa Catarina enfrentam as seguintes dificuldades:

1) Insuficiente integração vertical nas compras e vendas em comum, visando a diminuição de custos e uma maior eficiência nas operações, além da informação de mercado.

2) Capital próprio insuficiente, tanto para giro como para investimentos.

3) Reduzida capacidade gerencial dos administradores, trazendo uma baixa eficiência no alcance dos objetivos sociais do sistema cooperativista.

4) Ausência de uma política cooperativista mais consistente, em termos objetivos bem como de ações que conduzam o sistema a uma necessária maturidade.

**PLANEJAMENTO GOVERNAMENTAL**  
Nesse programa destaca-se a implantação, no ano de 1976, da Comissão Estadual de Planejamento Agrícola — CEPA/SC — que, embora enfrentando os problemas inerentes a sua con-

solidação técnica e administrativa, veio preencher uma lacuna existente no setor de planejamento do Estado de Santa Catarina.

A CEPA dispõe atualmente de sete técnicos em planejamento agrícola (nível superior), um assistente administrativo e um auxiliar administrativo. Um dos pontos de estrangulamento é a falta de um setor de planejamento na maioria dos demais órgãos e a falta de um melhor entrosamento entre as estruturas que atuam no setor agrícola catarinense.

No tocante às informações geográficas e estatísticas, a responsável é a Fundação Instituto Brasileiro de Geografia e Estatística — IBGE. O Grupo de Coordenação das Estatísticas Agropecuárias — GCEA — coordenado pela IBGE, é formado por técnicos de diversas entidades que atuam no setor agrícola e é responsável pelas estimativas da produção agrícola estadual.

Instituído em 1976, a Fundação Instituto Técnico de Economia e Planejamento — ITEP — tem por objetivo exercer as funções de caráter executivo relacionadas com os aspectos relativos ao planejamento, coordenação e avaliação do desempenho econômico do Estado, segundo as normas e diretrizes emanadas do Governo Estadual, através dos órgãos competentes.

**CIÊNCIA E TECNOLOGIA**  
Em 1975 foram criados em Santa Catarina dois importantes organismos voltados à pesquisa agropecuária: a Empresa Catarinense de Pesquisa Agropecuária S.A. — EMPASC — e o Centro Nacional de Pesquisa em Suínos — CNPSu —, em fase de implantação no município de Concórdia.

A EMPASC conta atualmente com sete estações experimentais, um laboratório de análise de sementes, uma unidade de beneficiamento de sementes, um posto agropecuário (utilizado na multiplicação de sementes básicas).

Os projetos de pesquisa programados para 1977/78 compreendem 280 experimentos contemplando os seguintes produtos: arroz, feijão, mandioca, milho, soja, trigo, sorgo, frutíferas de clima temperado e tropical, olericultura e bovino-cultura.

A extensão da pesquisa às culturas não tradicionais, mas capazes de oferecer uma opção mais rentável às pequenas propriedades, ainda é uma necessidade não contemplada pela pesquisa agropecuária estadual.

**ORGANIZAÇÃO AGRÁRIA**  
Atuam nesse setor o Instituto Nacional de Colonização e Reforma Agrária (INCRA) e o Instituto de Reforma Agrária de Santa Catarina (IRASC). Visam principalmente a legitimação e regularização de posse e ocupação de terras públicas e devolutas, promovendo sua melhor distribuição e uso. Cuidam também da implantação de núcleos coloniais para fixação de jovens no meio rural.

No sentido de dar melhor aproveitamento à mão-de-obra disponível no meio rural — resultante dos minifúndios — há necessidade urgente de uma redefinição das principais linhas de ação dos órgãos públicos que atuam nessa área.

**DEFESA SANITÁRIA VEGETAL**  
As atividades desse programa são desenvolvidas pelo Ministério da Agricultura e pela Secretaria da Agricultura e Abastecimento.

A Diretoria Estadual do Ministério da Agricultura (DEMA/SC), conta com um laboratório de patologia vegetal (em São José) e com o posto de defesa sanitária vegetal, localizado em São Francisco do Sul.

A Secretaria da Agricultura e Abastecimento atua nesse setor através de sua Coordenadoria de Operações Técnicas. No entanto, os dois órgãos não dispõem de suficiente estrutura



*A qualidade do agricultor catarinense — capacidade de trabalho e interesse pelos programas governamentais que realmente trazem vantagens — é um dos pontos-chaves para que Santa Catarina ocupe posição de destaque na produtividade agrícola nacional.*



*A Empresa Catarinense de Pesquisa Agropecuária — Empasc — vinculada à Secretaria da Agricultura e Abastecimento, deverá estabelecer, a médio prazo, sistema de produção adaptados às condições do Estado. Um desafio a vencer é a extensão da pesquisa às culturas e atividades não tradicionais capazes de aumentar a rentabilidade dos minifúndios (83% das propriedades agrícolas existentes em SC). A foto mostra a Estação Experimental da Empasc localizada em Chapécó.*

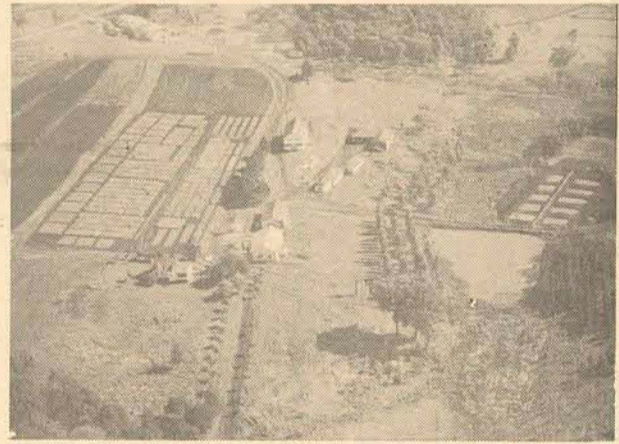

*O alto custo do transporte e a falta de armazéns para guardar os corretivos e fertilizantes tem limitado, ao lado da recente restrição no crédito, o maior uso desses insumos. Mesmo assim foram aplicadas 130 mil toneladas de fertilizantes e mais de 300 mil toneladas de calcário no ano passado, na correção da fertilidade da terra catarinense.*

e recursos financeiros para atender às reais necessidades desse setor. Grande parte dos agricultores usam indiscriminadamente os defensivos agrícolas, apesar do Serviço de Extensão Rural levar, na medida do possível, orientações quanto aos cuidados mínimos e outros aspectos relativos ao uso de defensivos.

As atividades de vigilância sanitária em viveiros, lavouras transporte e comércio estadual de sementes, mudas e produtos de origem vegetal também me-

recerem maior atenção por parte dos órgãos públicos responsáveis pelo setor.

**CORRETIVOS E FERTILIZANTES**  
A DEMA/SC vem atuando na fiscalização do comércio de corretivos e fertilizantes, registrando produtos e estabelecimentos revendedores e fazendo análise de amostras dos produtos. A Secretaria da Agricultura e Abastecimento vem, através do Fundo de Estímulo à Produtividade (Fepro), subsidiando o frete que incide sobre os dois produtos.

O consumo estadual de fertilizantes em 1975 foi de 113.365 toneladas, estimando-se que em 1976 tenham sido utilizadas 130.368 toneladas.

Quando ao calcário, segundo dados obtidos pela ACARESC, teriam sido utilizados em 1975, 300 mil toneladas. Considerando uma média de 5 toneladas por hectare, o consumo teórico estadual seria de 2 milhões de toneladas anuais de calcário, sem se considerar a área com pastagens que também necessita de calagem. Conclui-se que

vem sendo utilizado apenas 15% da necessidade real do Estado com relação ao calcário.

Como principais entraves ao maior emprego de calcário destacam-se os seguintes:

1) O alto custo do transporte do calcário que é produzido no litoral e utilizado no Oeste.

2) A falta de estrutura de armazenamento desse insumo no Oeste.

3) A pouca disponibilidade de capital de giro pelas cooperativas.

**MECANIZAÇÃO AGRÍCOLA**  
As condições de solo (topografia acidentada e áreas mal drenadas) e o predomínio do minifúndio são fatores que dificultam a mecanização agrícola. Se considerarmos, porém, a área que apresenta reais condições de mecanização verifica-se que o número de tratores existente, em relação à área mecanizável, é bastante significativo. Em 1975 existiam 9.762 tratores de pneu e 300 tratores de esteira operando no Estado.

Observa-se, entretanto, que a maioria das máquinas agrícolas são utilizadas de maneira anti-econômica e sem os cuidados necessários de conservação, face ao despreparo dos operadores no tocante à utilização e manutenção das máquinas e implementos agrícolas.

## SEMENTES E MUDAS

Esse programa desenvolve-se com a participação do Ministério da Agricultura, da Secretaria da Agricultura e Abastecimento, da Empresa Brasileira de Pesquisa Agropecuária (Embrapa) e de entidades privadas, notadamente cooperativas orientadas e fiscalizadas pela Comissão Estadual de Sementes e Mudas (CESM/SC). Para fiscalizar a produção de sementes melhoradas o Ministério da Agricultura participa com 12 engenheiros agrônomos e 33 agentes de atividades agropecuárias. Conta ainda com 3 unidades de beneficiamento de sementes, 1 laboratório de análise de sementes (em Tijucas), 1 escritório de fiscalização de sementes de arroz (em Joinville) e 1 unidade de armazenamento de sementes básicas (em Xanxerê).

Os trabalhos de melhoramento genético e experimentação para as diversas culturas estão a cargo da Empasc, bem como a produção e multiplicação de sementes genéticas e sementes básicas.

A Secretaria da Agricultura e Abastecimento conta com 22 técnicos atuando junto às cooperativas e produtores, fiscalizando a semente produzida e também colaborando no armazenamento e beneficiamento.

A coordenação desse programa é de responsabilidade da Comissão Estadual de Sementes e Mudas (CESC/SC) que é constituída por técnicos do setor público agrícola e da iniciativa privada.

O fornecimento de mudas frutíferas ao produtor é realizado por firmas especializadas, porém de forma insuficiente. Verifica-se também deficiências na área de fiscalização de mudas frutíferas.

Entre os principais problemas do programa de produção de sementes e mudas destacam-se os seguintes:

1) Carência de informações de pesquisa sobre variedades, que possam melhor orientar a produção de sementes básicas.

2) Deficiências de recursos humanos e financeiros nos programas de fiscalização da produção e comércio de sementes.

3) Inexistência de legislação estadual sobre o tema.

4) Falta de uma melhor coordenação entre as instituições envolvidas no programa.

Na próxima Página Agrícola, "O ESTADO" apresentará a terceira e última parte desse artigo, elaborado a partir de um trabalho de autoria do Médico-Veterinário José Eládio Della Giustina em colaboração com o Engenheiro-Agrônomo Rubens Altamann e dos Economistas Luiz Marcelino Vieira e Maria da Graça Carneiro de Vasconcelos, da Comissão Estadual de Planejamento Agrícola — CEPA/SC. Serão abordados na ocasião os programas de desenvolvimento animal, de abastecimento, de preservação dos recursos naturais renováveis, de conservação do solo e água e de assistência técnica e extensão rural.

## panorama

### MANDIOCA TERÁ SÉRIE METÓDICA

Técnicos do Paraná, Minas Gerais e Santa Catarina estarão reunidos a partir de amanhã em Belo Horizonte, para elaboração de séries metódicas, sobre a cultura de mandioca. O encontro, com duração prevista de duas semanas, é patrocinado pela Empresa Brasileira de Assistência Técnica e Extensão Rural (Embrater) e pelo Serviço Nacional de Aprendizagem Rural (Senar). De Santa Catarina seguiram os engenheiros agrônomos José Schüller, Edson Kratz e José Antônio da Silva, todos da Acaresc.

### EMBRAPA CONTRATA PESQUISADOR CATARINENSE

O engenheiro-agrônomo Rafael E. Jabuonski, pesquisador da Empresa Catarinense de Pesquisa Agropecuária (Empasc), assumirá, o Departamento de Projetos Especiais da Empresa Brasileira de Pesquisa Agropecuária (Embrapa). Esse Departamento tem como atividades a elaboração, análise e aprovação dos projetos especiais, programas operativos das empresas estaduais de pesquisa e dos programas integrados da Embrapa. Segundo o presidente da Empasc, engenheiro-agrônomo José Oscar Kurtz, "esse fato muito orgulha a classe de pesquisadores de Santa Catarina e permitirá um elo mais íntimo de ligação entre a Empasc e Embrapa". Acrescentou ainda que o convite formulado pela Embrapa ao engenheiro-agrônomo Rafael Jabuonski vem demonstrar que aquela empresa pública reconhece a capacidade técnica do atual quadro de funcionários da Empasc.

### SC LIDERA SUINOCULTURA BRASILEIRA

De um total de 37.708 reprodutores suínos registrados no "Pig Book Brasileiro" no primeiro semestre do corrente ano, 23.804 — ou seja, 63,13% do total — foram produzidos por granjas catarinenses. A segunda classificação esteve com o Rio Grande do Sul, com 7.103 animais registrados (18,84%); em terceiro veio o Paraná com 4.359 animais inscritos (11,56%); em quarto São Paulo com 1.921 (5,10%); em quinto Minas Gerais com 509 (1,34%) e em último lugar a Bahia, com 12 animais registrados (0,03%). A participação de Santa Catarina na produção nacional de reprodutores suínos vem crescendo de ano para ano. Se em 1972 registrou 38,2% do total de reprodutores suínos do país, no ano passado já atingiu a 60,6%. A tendência para o corrente ano é superar a marca já obtida (63,13%) no primeiro semestre.

### SUINOCULTORES GAÚCHOS SÃO CAPACITADOS EM CONCÓRDIA

Um grupo de 24 suinocultores do vizinho Estado do Rio Grande do Sul esteve visitando propriedades e instituições ligadas à suinocultura no município catarinense de Concórdia. O grupo veio acompanhado por um engenheiro-agrônomo, um médico-veterinário e um técnico agrícola da ASCAR e teve como objetivo conscientizar os suinocultores gaúchos sobre os aspectos que envolvem a moderna criação de suínos. Os produtores e técnicos do Rio Grande do Sul foram orientados por técnicos da ACARESC de Concórdia que montaram o roteiro da excursão. Esse roteiro deu oportunidade para que o grupo visitasse uma granja produtora de reprodutores suínos assistida pelo Serviço de Extensão Rural de Santa Catarina, onde foram observados aspectos relacionados com instalações e o padrão de animais produzidos. Os visitantes tiveram ainda a oportunidade de conhecer o Frigorífico SADI, de Concórdia, onde observaram o processo de industrialização do suíno e a alta qualidade da matéria prima e dos produtos elaborados. Visitaram também as Estações de Teste de Reprodutores Suínos, a Estação de Avaliação de Suínos, a Central de Inseminação Artificial de Suínos, a Estação de Testes de Concentrado e a Associação Catarinense de Criadores de Suínos. Em todo o roteiro ficou bem evidenciado a qualidadeootética do rebanho suíno de Concórdia bem como a integração existente entre os órgãos envolvidos no Projeto Catarinense de Suinocultura.

### FLORIANÓPOLIS CENTRALIZA PRODUÇÃO DE SEMENTES NA REGIÃO SUL

Com a finalidade de promover a manutenção, multiplicação e distribuição de sementes básicas acaba de ser instalada em Florianópolis a Gerência Regional Sul do Serviço de Produção de Sementes Básicas da Embrapa. Essa gerência coordenará as atividades das gerências locais de Pelotas (RS), Passo Fundo (RS), Canoinhas (SC) e Ponta Grossa (PR), sob a chefia do engenheiro-agrônomo (Pós-graduado em Tecnologia de Sementes nos Estados Unidos) Eder Luiz Bolson. Segundo Bolson, esse serviço servirá como elo de ligação entre a tecnologia gerada pela pesquisa agropecuária e o produtor de sementes-cooperativas ou produtores particulares. A Gerência Regional Sul desse serviço (vinculado diretamente à Embrapa) já dispõe de sementes básicas de soja, batata, feijão e arroz.

### PAULO VIANNA MOSTRA OS PECADOS CAPITAIS DA AGRICULTURA

Numa palestra para técnicos da Empresa de Pesquisa Agropecuária de Minas Gerais, o diretor executivo da Comissão de Financiamento da Produção (CFP), Paulo Vianna, fez uma auto-crítica como cientista e apontou nove erros capitais na política governamental para o setor agrícola brasileiro:

1. Não compreendemos adequadamente o quanto nossa pauta de exportação de produtos agrícolas se diversificou.

2. Estamos expandindo nossa agricultura via expansão de fronteira agrícola.

3. Temos excesso de taxas na agricultura brasileira, explícitas como o ICM e implícitas como, o confiscambial.

4. Crítico o descompasso entre a capacidade de produção e de comercialização.

5. Nós, os cientistas, fizemos subestimações sobre os efeitos da crise de energia.

6. Não sabemos estabelecer mecanismos adequados para lidar com o mercado internacional.

7. O setor agrícola é mal representado politicamente.

8. Temos conceituação muito pobre dos problemas da agricultura.

9. Não montamos os modelos econômicos capazes de medir acuradamente os impactos sobre o setor das instabilidades, seja de política governamental, seja do mercado.

Editor: Francisco da Cunha Silva

**A SADI Valorizando o Homem da Terra  
A Produzir Melhor Matéria Prima,  
Criou Técnicas de Transformação Obtendo  
Mais e Melhores Alimentos,  
Para O Consumidor Brasileiro.**



SADIA - CONCORDIA S/A IND.COM  
SADIA - AVICOLA S/A  
EMPRESAS DO GRUPO SADI

# Paulo Vianna vem a SC estudar com produtores

## um preço mínimo para maçã

O secretário da Agricultura e Abastecimento do Estado de Santa Catarina, Victor Fontana, esteve recentemente em Brasília e no Rio de Janeiro, acompanhado do coordenador do Projeto de Fruticultura de Clima Temperado (Profit), Roque Henstcke, a fim de tratar de problemas referentes à produção e comercialização das maçãs catarinenses. No Distrito Federal estiveram presentes com o diretor da Cacex, Benedito Moreira, a quem solicitaram para que seja diminuído o fluxo de importações das maçãs argentinas no período da safra catarinense, para que as maçãs do Estado possam ter melhor penetração no mercado interno.

No Rio de Janeiro, mantiveram contatos com as autoridades ligadas ao setor de financiamentos para a agricultura, pleiteando re-

curso para os fruticultores do Estado, além de contatos mantidos com o presidente da Comissão de Financiamento da Produção, Paulo Vianna, entregando a ele um ofício pedindo que seja estipulado o preço mínimo de referência da maçã para os produtores.

Victor Fontana revelou que a viagem obteve resultados positivos, mostrando-se as autoridades sensíveis aos problemas apresentados, prometendo Paulo Vianna visitar em novembro próximo, juntamente com os técnicos do setor, as áreas de produção do Estado, a fim de efetuarem um levantamento, para posteriormente ser estabelecido um preço mínimo para o produto.

**PRODUÇÃO**  
Segundo o coordenador do Profit, na safra passada, verificada no período de fevereiro a

maio deste ano, Santa Catarina produziu toneladas de maçãs, que obtiveram no mercado um preço médio de Cr\$ 4,50 o quilo. Além do consumo interno, estas maçãs destinaram-se

ainda para os mercados do Rio de Janeiro, São Paulo, Salvador, Fortaleza, Pernambuco, Recife e Curitiba.

Revelou também que setenta por cento dessa safra foram comercializadas diretamente nos mercados, para consumo "in-natura", destinando-se os restantes trinta por cento para as indústrias, onde são utilizadas para a fabricação de sidras, geleias e similares.

### PROBLEMAS

Roque Henstcke disse ainda que o prolongamento do verão, fenômeno que vem ocorrendo este ano, poderá ocasionar sérios prejuízos na cultura de maçã neste ano. "visto que, para haver uma brotação regular, é necessário para as macieiras um mínimo de 600 horas de frio".

Entretanto, explica ele, esse problema tem condições de ser sa-

nado. "Para tanto, é necessário que se faça correção com um tratamento químico adequado, conhecido como quebra de dormência". Esse recurso faz com que a fisiologia interna da planta seja alterada, resolvendo assim os problemas gerados pelo calor. "Porém — acrescentou Roque — este tratamento tem um custo elevado, acarretando em muito o custo final da produção".



# TAPETES, CARPETES, FORRAÇÕES E PASSADEIRAS É COM QUEM ENTENDE DE TAPETES! VENHA E VEJA A MAIOR E MAIS BONITA COLEÇÃO DO BRASIL! PEDROSO - O REI DOS TAPETES

## Incentivos Fiscais ao Mercado de Ações (I)

Geraldo Isoldi de Mello Castanho

Com o objetivo de familiarizar o contribuinte catarinense com o elenco de incentivos fiscais à sua disposição no mercado de ações, vamos explicá-los a partir deste artigo.

O montante do Imposto de Renda a pagar por um contribuinte pode ser diminuído, se esse contribuinte investir em ações uma certa parte de sua renda.

A seguir esclarecemos:

- 1 — Qual a redução que pode ser obtida?
- 2 — Quais as condições para se obter a redução, e
- 3 — Como o contribuinte pode satisfazer a essas condições?

### I — CASO DE AQUISIÇÃO DE AÇÕES NO PREGÃO DAS BOLSAS

#### A — INCENTIVO

Se o contribuinte adquiriu ações de sociedades anônimas de capital aberto, em pregão normal das Bolsas de Valores, através de Sociedade Corretora, pode reduzir, diretamente de seu imposto de renda a pagar, até 10% da aplicação feita no exercício.

#### B — CONDIÇÕES

1. O beneficiário não poderá possuir um total de ações (incluindo as adquiridas para fins de incentivo) que represente mais de 0,5% do capital de uma sociedade anônima de capital aberto.

2. O total de aplicações incentivadas, feitas no exercício-base, não poderá ultrapassar Cr\$ 1.000.000,00;

3. O valor do imposto a ser reduzido atenderá aos valores estabelecidos, variáveis de 30 a 60%, conforme a renda bruta auferida no exercício-base, observada a seguinte tabela: (\*)

Classes de renda bruta	Limite de redução do Imposto Devido (%)
Cr\$ até 100.000,00	60
de 100.001,00 a 134.300,00	55
de 134.301,00 a 183.900,00	50
de 183.901,00 a 241.500,00	45
de 241.501,00 a 331.200,00	40
de 331.201,00 a 529.300,00	35
mais de 529.300,00	30

(\*) — Esta tabela é alterada anualmente pela Receita Federal.

Exemplo: Se um determinado contribuinte auferiu, no exercício, uma renda bruta de Cr\$ 80.000,00 (oitenta mil cruzeiros), poderá reduzir o seu Imposto de Renda a pagar, de até 60% do seu valor.

Assim, aquele que recebeu Cr\$ 75.000,00 e tem um imposto a pagar de Cr\$ 1.200,00, poderá diminuir o seu imposto de até Cr\$ 720,00. Tendo esse contribuinte aplicado, no exercício-base, Cr\$ 10.000,00 em ações, poderia, em princípio, diminuir o seu imposto a pagar de Cr\$ 1.000,00, que corresponde a 10% da importância aplicada. Mas, nesse caso, estará adstrito ao limite máximo de redução de Cr\$ 720,00, conforme ficou acima demonstrado.

4. Os títulos ao portador deverão permanecer custodiados pelo prazo de 2 (dois) anos; quanto aos nominativos, estes deverão ter anotada a respectiva indisponibilidade, pelo mesmo prazo, no próprio título, pela sociedade emissora.

#### C — OBSERVAÇÕES

a. A custódia das ações incentivadas não pode ser feita em Sociedade Corretora de Valores. A mesma só pode ser feita em: Bolsa de Valores, através das Sociedades Corretoras associadas, em Bancos Comerciais ou em Bancos de Investimento. Esclarecemos, inclusive, que a Bolsa de Valores de Santa Catarina, através de suas 14 Sociedades Corretoras associadas, está apta a prestar esse serviço graciosamente, aos investidores catarinenses.

b. A carteira de títulos incentivados pode ser livremente movimentada pelo contribuinte investidor, conforme seus interesses, durante o período de custódia. Para isso, o contribuinte-investidor, deverá solicitar expressamente à entidade depositária a alienação de seus títulos, ficando com a obrigação de reaplicar todo o produto da venda no mercado de ações, em Bolsa, no prazo máximo de 15 dias contados da data da venda que lhe der origem.

c. O beneficiário do incentivo fiscal deverá, em sua declaração de bens, relacionar, com destaque, os títulos incentivados.

d. As bonificações em ações e os rendimentos (bonificações em dinheiro e/ou dividendos), decorrentes de ações incentivadas, são disponíveis — isto é, poderão ser utilizadas pelo contribuinte investidor conforme lhe aprouver. Quer dizer: além do resultado final, o investidor receberá, no decurso do prazo mínimo de vinculação, os rendimentos da aplicação efetuada, representados por dividendos e bonificações.

Em nosso próximo artigo abordaremos os outros tipos de investimentos em ações que gozam de incentivo fiscal.

Geraldo Isoldi de Mello Castanho é presidente da Bolsa de Valores de Santa Catarina e diretor da Isoldi S/A — Corretora de Valores Mobiliários.

carpetes DRASTOSA



O fôlego de gato

DRASTOSA - o único carpete que não solta pêlos.

**OFERTAS ESPECIAIS por poucos dias:**

DRASTOSA 6mm PURO NYLON de 230,00 por **166,00** o m<sup>2</sup> colocado

DRASTOSA 10mm PURO NYLON de 270,00 por **199,00** o m<sup>2</sup> colocado

DRASTOSA SUPER LUXO 20mm de 450,00 por **320,00** o m<sup>2</sup> colocado

Sem colocação, desconto especial de 10,00 por m<sup>2</sup>.

Toda a linha nobre da ITA no maior estoque do Brasil é exclusiva Pedroso no Paraná e Santa Catarina.

**PASSADEIRAS** de todos os tipos e larguras. (Borracha - Persia - Kashmir - Lisas).

É a maior coleção de tapetes da linha **PERSIA**. Todos os tamanhos fabricados.

Venha a loja para ver e sentir a beleza e qualidade de nossos tapetes, carpetes e forrações.

Novo lançamento nobre da ITA exclusivo Pedroso



**WAIKIKI** - Carpet de Nylon 20mm. Fibras nervosas. Não deixa marcas. Forração alegre que transforma ambientes.

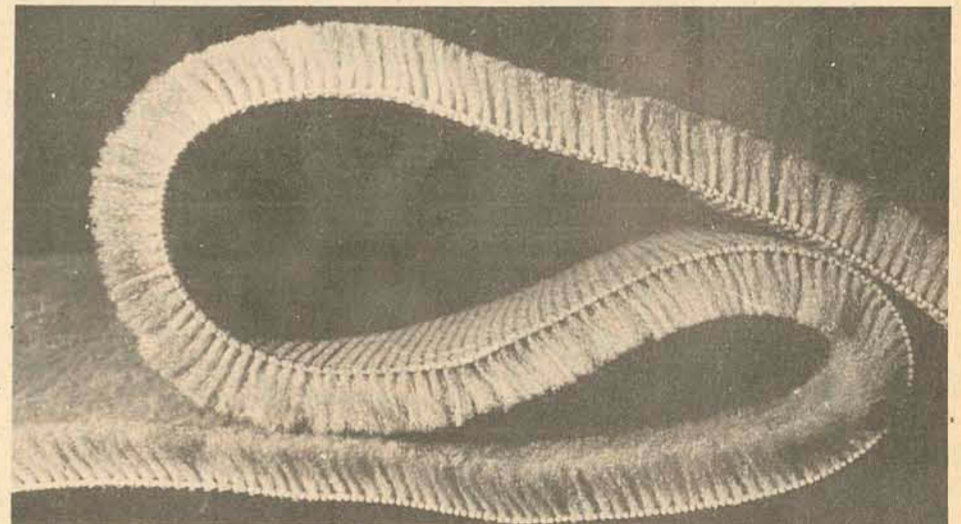

**OFERTAS ESPECIAL por poucos dias:** ITA CARPET NYLON - 15mm de 330,00 por **230,00** o m<sup>2</sup> colocado.



AS OFERTAS SÃO VÁLIDAS SOMENTE PARA COMPRAS DIRETAS NA LOJA FLORIANÓPOLIS.



**PEDROSO** O REI DOS TAPETES

CURITIBA  
Rua Dr. Murici,  
231/253/339  
Fones 23-9822  
22-4787  
23-6854  
22-2075

FLORIANÓPOLIS SÃO PAULO  
R. Santos  
Saraiva, 49  
Estreito  
Fones  
282-5445  
44-1389  
881-3806  
881-2418

## Eletróbrás teve um lucro líquido de Cr\$ 4,3 bilhões em 76

A Eletróbrás, empresa responsável pela execução da política do setor de energia elétrica, apresentou no final do ano passado um lucro líquido de Cr\$ 4,3 bilhões e um ativo real da ordem de Cr\$ 67 bilhões, acusando um aumento de 61% sobre o valor apurado em 1975. Segundo o relatório a-

nual divulgado pela empresa, desse total, 97% estavam aplicados em empresas do setor, dos quais 66% sob a forma de financiamentos e 34% como participação de capital. O relatório destaca ainda que o capital social da Eletróbrás elevou-se para Cr\$ 22 bilhões, contra Cr\$ 14,6 bilhões

apresentados no final de 1975. Na composição do passivo, por sua vez, o inexigível (35,3 bilhões), corresponde a 53% do total, sofrendo uma diminuição em relação a proporção apresentada no exercício anterior. Tal fato deve-se, em grande parte, ao empréstimo especial obtido no Banco do Brasil, que

representou um aporte de Cr\$ 2,7 bilhões para aplicações setoriais.

O exigível da empresa apresentou uma composição bastante favorável, pois apenas 11,6% (Cr\$ 3,2 bilhões) referem-se a débitos de curto prazo, vencíveis dentro de um ano. No que se refere ao exigível a longo prazo — ressalta o relatório — 40% são constituídos por obrigações do Empréstimo Compulsório, resgatáveis em prazos superiores a 15 anos e juros de 6% ao ano. Do restante desse exigível há ainda a parcela correspondente a 102 milhões de dólares, resultante da compra das empresas do grupo AMFORP, em 1964, cujos pagamentos se estendem para além do ano 2000.

### APLICAÇÕES

De acordo com o relatório, durante o exercício de 1976 as aplicações financeiras da Eletróbrás elevaram-se a Cr\$ 22 bilhões, sendo que desse total Cr\$ 15,5 bilhões foram aplicadas em investimentos no setor de eletricidade, com 79% sob a

forma de financiamentos e 21% em participação acionária no capital social das empresas. Além dessas aplicações setoriais, com recursos convencionais da empresa e recursos orçamentários a Eletróbrás repassou recursos obtidos no Banco Nacional da Habitação e financiamento concedido pelo Banco do Brasil.

Os ingressos de recursos financeiros da Eletróbrás durante 1976 totalizaram Cr\$ 22,1 bilhões, havendo um acréscimo nominal de 71,2% comparado com os Cr\$ 12,9 bilhões captados em 1975, o que significa um crescimento da ordem de 21%, descontado o efeito inflacionário.

### CONVÊNIOS

No final de julho deste ano, a Eletróbrás firmou um contrato e dois convênios, com o objetivo de desenvolver tecnologia para o aproveitamento de fontes renováveis de energia. Fazem parte dos convênios os estudos para instalação de uma usina maremotriz experimental no Maranhão, mini-usinas em

26 localidades do Amazonas, duas usinas piloto para produção de álcool de mandioca, a ser usada na geração de eletricidade e construção de uma bateria de acumulação com características especiais para estocar energia gerada por fontes alternativas, principalmente energia eólica e energia solar. Os estudos desses convênios estão orçados em Cr\$ 27,2 milhões.

Este é o primeiro convênio assinado entre a Eletróbrás e a Fundação Cearense de Pesquisa e Cultura, servindo como intervenientes a Universidade Federal do Ceará e o Governo do Estado do Maranhão. Os estudos serão realizados no prazo de um ano e objetivam a substituição de usinas diesel-elétricas por hidrelétricas, visando promover a economia de consumo de combustíveis derivados de petróleo. Essas usinas, tipo bulbo, deverão ser fabricadas no Brasil, podendo ser instaladas em quedas d'água de até um metro e meio, enquanto as convencionais exigem uma queda mínima de 20 metros.



## A qualidade dos móveis das Lojas Cimo está em boa companhia: o "design" Cimo dos novos tempos.



Linha Infinita (Dormitórios - 6A)



Compositiva (8-A)

Os módulos da linha Compositiva articulam-se com rapidez e permitem que você use a imaginação de acordo com o ambiente.

Com a qualidade que têm, os Móveis Cimo até podem ser feios, pesados, antiquados. Nada disso. Nos Móveis Cimo, beleza, durabilidade e versatilidade andam juntas.

A Cimo é a empresa que mais lança modelos novos no Brasil. E isso é apenas a prova e o resultado do trabalho das equipes de pesquisa e dos designers da Cimo.

Vá conhecer os últimos lançamentos Cimo nas Lojas Cimo. Além da qualidade e das linhas modernas, os móveis Cimo têm outra vantagem: facilidade de pagamento.



Linha Infinita (Dormitórios - 6A)

Conjuntos de quarto modulares, em cerejeira tingida. Seis modelos diferentes.



Estante (mod. 9272)

Estante em imbuia igualada. Estofados em chenille com apliques de madeira nas almofadas.

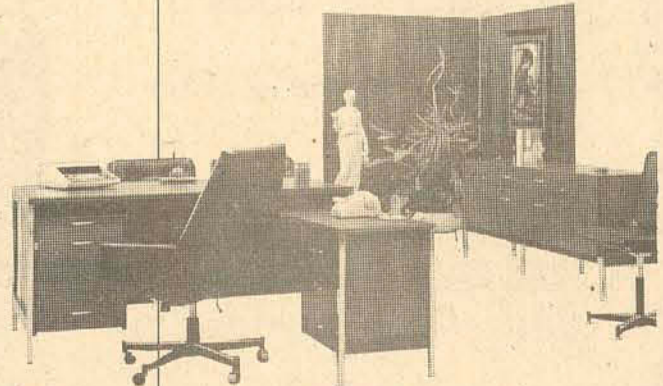

Linha 9.600

Bureaux e armários em várias medidas. Possui todas as peças complementares. Em pau ferro e pés cromados.



Sala de jantar (mod. 7610A)

Com estante ou buffet, nas cores marrom e branco com amarelo.

**MÓVEIS CIMO**  
Beleza acima de tudo.

## Exportar é uma das soluções

Valmir Gentil Aguiar

A liberação das taxas de juros num país carente de recursos financeiros tem a tendência de provocar inflação, pois as empresas quase sempre necessitam de capital de giro e pagam mais caro pelo dinheiro obtido emprestado, cujo custo é por elas imputado no produto final. Esse produto, colocado no mercado por um determinado preço, é adquirido pelo consumidor. Logo em seguida o produto tem seu preço elevado e o consumidor, é óbvio, vai precisar de mais dinheiro para comprá-lo outra vez. As constantes elevações de preço fazem com que o consumidor chegue a um limite em que o seu poder de compra se torna crítico. Isto gera uma queda nos níveis de demanda com reflexos diretos nos setores de produção, os quais passam a acumular estoques de produtos acabados e outros materiais e a reajustar os planos de produção, quase sempre com redução de horas de trabalho ou paradas parciais ou totais das fábricas, obrigando os empregados a tirarem férias coletivas ou a participarem de outros esquemas emergenciais.

Estes e outros aspectos contingenciais forçam a alta generalizada dos preços das mercadorias e dos fatores de produção, com reflexos no custo de vida, gerando sérias repercussões sociais e econômicas: desemprego, baixo índice de qualidade de vida, recessão, concordatas, falências.

Há inúmeras formas de inflação, mas duas hoje são as mais discutidas: a inflação de demanda e a inflação de custos. O primeiro tipo de inflação origina-se dos compradores que se propõem ou passam a pagar mais pelos bens e serviços que adquirem. O segundo tipo de inflação resulta dos vendedores aumentando os preços de bens e serviços.

A inflação de custos tem sido a dor de cabeça dos empresários que, pressionados principalmente pelos acréscimos de preço das matérias-primas, do custo da mão-de-obra e do custo do dinheiro que buscam no sistema financeiro, obrigam-se a aumentar o preço do seu produto final, o que pressiona para baixo a taxa de retorno do capital investido.

Estou com os economistas e administradores que julgam necessário aumentar-se o poder de compra interno de nosso país. Os caminhos para se conseguir isto ainda não foram abertos, mas o nosso modelo de

desenvolvimento econômico precisa ser reformulado nas suas grandes linhas para que se ampliem as oportunidades de negócio, fortalecendo-se o mercado interno, pois um país que se sustenta acentuadamente no mercado externo, descuidando-se de seus limites interiores de fronteiras, torna-se bastante vulnerável às pressões e ao poder de barganha dos países importadores.

Os Estados Unidos da América, são um exemplo que poderia ser por nós perseguido. Têm um forte mercado consumidor interno, que permite às empresas americanas lançar-se com mais equilíbrio e tranquilidade no mercado exterior para a venda de seus excedentes de produção. É claro que isso não foi conseguido da noite para o dia. Por detrás de seus atuais resultados positivos de produto nacional bruto, estão muitos fatores de ordem sócio-econômica e política com linhas muito bem claras e definidas, que vêm se desenhando desde suas origens como nação.

As nossas empresas precisam organizar-se melhor, para produzirem com mais produtividade e lucratividade. E há realmente muitas possibilidades para aquelas empresas que têm por objetivo crescer e desenvolver-se interagindo com mais tranquilidade num meio ambiente por natureza turbulento e em permanente mudança. Elas podem e devem buscar caminhos para se fortalecerem no mercado interior do país. Uma das maneiras para isso é procurarem diminuir custos e níveis de preço, buscando resultados favoráveis no somatório dos giros mais rápidos dos estoques de produtos finais, através de uma adequada estratégia financeira e de marketing.

Toda a organização deve viver a perseguir as estratégias que melhor se ajustem às suas necessidades e capacidade de competição. Do presidente ao operário de mais baixo nível as linhas filosóficas da ação estratégica devem ser internalizadas para que a empresa possa desempenhar-se como um todo harmônico. E não esquecerem que, apesar de tudo, dentro da atual conjuntura, exportar é uma das soluções.

Valmir Gentil Aguiar é economista especializado em desenvolvimento de empresas



O! Meu nome é lete e sou professora de Inglês. Eu adoro ensinar Inglês no CEA porque lá tem um ambiente descontraído, gostoso. Professor, aluno todos amigos. Afinal, não chegamos ontem. Temos 6 anos de experiência. E o que é mais importante: Você aprende Inglês mesmo.

**CEA**  
CENTRO DE ESTUDOS AVANÇADOS LTDA.

RUA DOS ILHÉUS, 8 - 6.º Andar  
Telefones: 22-6194 -  
MATRÍCULAS ABERTAS

# O uso da pílula não deve ser continuado

A pílula anticoncepcional é absolutamente desaconselhada para mulheres com menos de 18 anos porque muitas vezes seu organismo ainda não está completamente desenvolvido. O uso nesses casos pode provocar a esterilidade definitiva e irreversível na mulher. Também, para evitar prováveis efeitos nocivos à saúde das mulheres adultas, os médicos recomendam a suspensão do uso da pílula durante períodos pré-determinados. Nas pacientes jovens, se aconselha a suspensão do anticoncepcional durante um mês para cada período de três meses de uso. Em outros casos durante 30 dias a cada seis meses. Particularmente, o médico Luis Carlos de Sousa recomenda a suspensão do anovulatório a cada nove meses e novo exame para a prevenção de câncer. O uso continuado e ininterrompido da pílula poderá, com o tempo, atrofiar o funcionamento do ovário e provocar a esterilidade definitiva da mulher. Quase sempre nos primeiros três meses de consumo de pílula as mulheres engordam em média dois quilos, têm tonturas e dor de cabeça. Mas esses sintomas, nesses casos, são normais e previsíveis. (Reportagem de Raimundo Caruso).



## Estas são as maneiras de evitar a gravidez

Além da pílula, que os médicos estimam que é consumida por mais de 50% das mulheres em período reprodutivo, são os seguintes os métodos e recursos utilizados pela mulher, exclusivamente, ou pelos casais para evitar a gravidez:

1) Dispositivo Intrauterino ou dispositivo DIU — tem uma eficácia estimada entre 94 e 96%. Consiste num aparelhinho de plástico medindo até três centímetros que é instalado no útero da mulher. Esta "operação" é feita em 20 minutos em média, nos próprios consultórios médicos, e é indolor. Por isso dispensa anestesia.

Não é fabricado no Brasil e além de prevenir a concepção, também pode ter função terapêutica no tratamento de certas doenças ginecológicas.

Sua função, no organismo feminino, ainda não foi claramente definida. Uma das hipóteses é que o DIU, porém, (outra hipótese) não impediria a fecundação do óvulo pelo espermatozoide.

É justamente essa provável função no aparelho sexual feminino isto é, evitar a fixação do ovo (óvulo fecundado) no útero que vem despertando severas críticas da Igreja, que considera o aparelho um micro-abortivo. Para a Igreja, a vida começa quando o óvulo é fecundado. Para certos médicos, não. Para eles a vida começa quando o ovo é fixado no útero.

Por outro lado, o dispositivo intrauterino tem menos efeitos colaterais que a pílula. Além de também ser reversível, isto é, se for retirado a mulher pode de novo engravidar se for fecundada, o DIU pode provocar alguma irritação, ser expelido naturalmente pelo útero como um corpo estranho, que de fato é, ou então ser responsável por algum acidente, no momento da sua colocação no aparelho genital da mulher.

O DIU é usado na Argentina, país de onde provavelmente ele é importado. Ele é relativamente usado pelas mulheres em Florianópolis.

2) Método Ogino-Knauss — Se este é um dos métodos mais antigos para evitar a gravidez, ele é também o mais precário e imprevisível. É simples e sem nenhum risco patológico para a mulher: consiste em evitar relações sexuais durante seis ou oito dias no período mais fértil do ciclo menstrual da mulher. Nesse caso, se a menstruação termina no dia 4 de cada mês, os médicos recomendam abstinência sexual três dias antes do dia 16 e três dias depois, ou então quatro dias antes e quatro dias depois. E assim por diante.

Esse método é, porém, muito inseguro, porque depende bastante basicamente do estado emocional da mulher durante o mês em questão. Os médicos calcularam entre 36 e 40% o percentual de mulheres onde é absolutamente impossível determinar o seu período mais fértil, isto é, a data mais provável da sua ovulação.

Há casos em que, em consequência de nervosismo ou instabilidade na mulher, a ovulação acontece junto da própria menstruação. Por isso, a abstinência sexual, praticada geralmente por casais religiosos, é muito insegura e imprevisível.

3) Pílula mensal — Esta pílula existe nas farmácias de Florianópolis. Os médicos, porém, a condenam por seus efeitos colaterais. Pode provocar abundantes hemorragias, torna imprevisível o fluxo menstrual e às vezes suspende a própria menstruação.

4) Injeção Trimestral — Essa injeção também é vendida em Florianópolis e custa 24 cruzeiros por unidade de 50 miligramas. É aplicada em três doses simultâneas, mas não é muito usada. Previne a fecundação por períodos de três meses. Sua aplicação, porém, nem sempre é recomendável porque é elaborada à base de progesterógenos, uma espécie de hormônio. Seu uso por mulheres cuja constituição hormonal já é predominantemente progesterógena é perigoso e pode trazer graves doenças.

5) Injeção pós-coito — Não há notícia oficial de que esta injeção esteja sendo aplicada em Florianópolis. Admite-se porém, que seja trazida clandestinamente de outros países. É aplicada até 72 horas após o coito.

6) Pílula do homem — Foi descoberta pelo médico baiano Eلسmar Coutinho. Ainda está sendo pesquisada e poderá ser comercializada nos próximos anos.

Todos esses métodos são reversíveis, isto é, se for interrompido o tratamento ou a "medicação" a mulher se torna fértil novamente.

## Importante: só a consulta diz qual é a mais adequada.

De cada dez mulheres no período reprodutivo, pelo menos cinco tomam regularmente anticoncepcionais. Pelo menos é essa a estimativa que os médicos fazem com relação ao uso de anovulatórios em Florianópolis.

Porém nem todas as consumidoras tiveram ou têm orientação médica. É sabido que apesar da proibição de venda de anticoncepcionais nas farmácias sem receita médica, quase sempre eles podem ser comprados normalmente. Pelo menos em alguns estabelecimentos comerciais. Sabe-se também que há uma intensa troca de informações e de experiências entre mulheres que tomam pílulas, o que de certa forma contribui ainda mais para o mal uso do anticoncepcional. Isso, porque, uma pílula que deu certo para uma mulher gorda e calma, isto é, não provocou tonturas e dor de cabeça entre outros sintomas, dificilmente será a pílula recomendável para uma mulher magra e nervosa. Geralmente é diretamente o contrário. Mas apesar disso, mulheres das mais diferentes características físicas e emocionais se aconselham pílulas mutuamente, fato que a longo prazo pode ser responsável por graves problemas na saúde das mulheres.

Uma consulta para determinar a pílula mais adequada para uma determinada mulher demora menos de 20 minutos, e na maioria das vezes dispensa exames complexos ou análises clínicas demoradas e caras.

Durante a consulta o médico conversa com a cliente, observa seu peso e sua pele e pede as características do seu ciclo menstrual. Conversando, o médico também procura analisar o tipo do comportamento emocional da mulher e colhe informações sobre sua constituição orgânica. Muitas vezes o nervosismo ou o caráter instável numa mulher pode determinar, já, alguma coisa do seu perfil hormonal.

Essas consultas devem ser feitas periodicamente, oportunidade em que os médicos avaliam os efeitos da pílula recomendada para a paciente, além de realizar exames para prevenção de câncer no útero.

É também essa a única maneira capaz de reduzir a quase zero as possibilidades de riscos para a saúde da mulher.

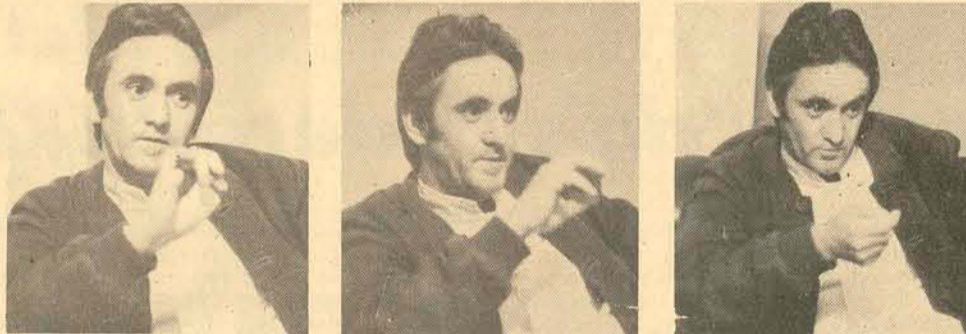

Dr. Sousa: há uma extensa relação de efeitos colaterais prováveis.

## As prováveis conseqüências na saúde das mulheres

"As pílulas não podem ser usadas, em nenhum caso, por mulheres que sofrem de asma, do fígado ou epilepsia". Essa é a recomendação do médico Luis Carlos de Sousa, que explicou que no caso da última doença, o anovulatório pode favorecer um maior número de ataques epilépticos. Com relação à asma e à hepatite, pode agravar as doenças.

Mas existe uma outra e mais extensa relação de efeitos colaterais prováveis em consequência do uso continuado de "anticoncepcionais" pelas mulheres. E esses efeitos são previstos, ainda de acordo com o médico Luis Carlos de Sousa, nos seguintes casos e pelas seguintes razões:

— Igual que o organismo humano, a pílula é constituída — pelo menos 99% delas — por grupos de hormônios estrogênicos e progesterógenos. Os dois tipos de hormônios são distribuídos nas mulheres de forma mais ou menos equilibrada, o que não impede que um número não pequeno de mulheres exista o predomínio de um ou de outro grupo desses hormônios. Nesses casos, esse desequilíbrio pode ser responsável, por si só, por graves doenças nas mulheres ao longo dos anos.

Por sua vez, os anovulatórios — há pelo menos 28 tipos diferentes na praça — também são constituídos, da mesma forma que o organismo humano, por dosagens ora maior de hormônios estrogênicos, ora maior de hormônios progesterógenos.

Dai então a importância das consultas médicas, e, se o uso da pílula for indiscriminado, os

graves riscos para a saúde das mulheres que consomem anticoncepcionais.

Isso porque, como explicou o médico Luis Carlos de Sousa, se naturalmente há uma maior presença de hormônios estrogênicos na mulher que, sozinha, é capaz de provocar a longo prazo danos no organismo feminino, com o uso continuado de pílulas com predominância de hormônios também estrogênicos os males serão agravados e aumentados.

O mesmo problema acontecerá se houver a coincidência entre a constituição da pílula e do organismo com relação aos hormônios progesterógenos. DANOS PROVÁVEIS NA SAÚDE FEMININA

A longo prazo, ou num período superior a dez anos, podem acontecer os seguintes prejuízos à saúde da mulher de características estrogênicas que use pílula com predominância de hormônios também estrogênicos: a) dilatação das veias ou varizes; b) inflamação das veias ou flebites; c) obstrução das veias e das artérias ou trombozes; d) despreendimento de partes dos trombos, que deslocando-se através da corrente sanguínea poderão obstruir as veias e artérias que alimentam o coração, o intestino ou o cérebro, provocando embolias.

Nos dois últimos casos, as doenças podem ser mortais.

Com relação ao uso de pílulas com grande potência de hormônios progesterógenos em organismos constituídos predominantemente por hormônios também desse tipo, podem provocar conseqüências relativamente menos gra-

ves que no caso dos hormônios estrogênicos e que são as seguintes a longo prazo: engordamento da paciente; b) o aparecimento em algum grau da virilização da mulher e, c) interrupção total da menstruação.

AS HIPÓTESES SOBRE O CÂNCER Com relação ao aparecimento de câncer nas mulheres que consomem pílulas regularmente, esclareceu Luis Carlos de Sousa o seguinte:

— Não há provas definitivas de que os anovulatórios sejam responsáveis em algum grau, pelo surgimento do câncer na mulher. Porém discute-se se não seria um dos componentes do anovulatório, o estrogênio, o responsável pelo desencadeamento dessa enfermidade. Pessoalmente, vejo nisso um exagero. Isso porque grande parte dessas opiniões decorrem de uma experiência feita por um médico francês em 1939, quando ele injetou esse hormônio em camundongos. Ele injetou 50 miligramas de estrogênio por semana em camundongos durante vários meses e o resultado foi o aparecimento de câncer de mama nos animais. Essa experiência não pode, porém, ser repetida em outros animais, como os macacos. Essa experiência não deu certo nos macacos. Agora, se nós respeitarmos a proporção e quisermos aplicar estrogênio na mulher considerando o seu peso em relação ao dos camundongos, seria necessário, para conseguir resultados semelhantes, que a mulher tomasse 1.000 pílulas por dia durante 20 anos. O que é um absurdo.

# OS IMIGRANTES

Ao certo os técnicos ainda não sabem qual é o atual índice de crescimento vegetativo registrado em Florianópolis e cidades vizinhas. Há, contudo, certeza de que esse índice é superior a 4,56 por cento, registrado até o final da década de 60, nas áreas urbanas. Ou seja, nossa cidade recebe um contingente populacional muito superior ao que realmente pode suportar.

Entre os anos de 1748 e 1756 a então Vila do Desterro recebeu 4.924 imigrantes vindos das ilhas dos Açores. Exatamente 150 anos depois, em 1926, chega a Ilha um novo contingente humano numeroso: são os operários que vêm para construir a ponte Hercílio Luz.

Estes dois fenômenos demográficos, já afastados no tempo, marcam as duas primeiras fases de crescimento acelerado da capital catarinense.

Com a construção da Ponte Colombo Salles, no início desta década, a cidade começou a enfrentar o seu terceiro e mais profundo período de mudanças. Florianópolis teve sua fisionomia transformada rapidamente pelas construções que se sucediam velozmente.

Atraídos pela crescente oferta de oportunidade de trabalho, especialmente na construção civil, agricultores das cidades vizinhas vêm para Florianópolis. Expulsos da Ilha, pelos altos aluguéis e custos dos terrenos, estes homens vão se fixando ao longo da BR-101, nas áreas dos municípios de São José, Palhoça e Biguaçu.

Além dos que constroem em pequenos barracos de madeira em loteamentos clandestinos, sem as mínimas condições de higiene, existem aqueles que na falta total de recursos acampam sob as pontes, em velhas casas abandonadas e até em cavernas.

## REGIÃO METROPOLITANA

Dois meses atrás, logo após a implantação do Instituto de Planejamento Urbano de Florianópolis (IPUF), técnicos da entidade resolveram iniciar os trabalhos com um levantamento da situação demográfica da região metropolitana de Florianópolis.

Tentando obter dados sobre a atual situação demográfica da capital, os pesquisadores fizeram um estudo comparativo entre os dados dos três últimos censos decenais do IBGE. Notaram que o crescimento de Florianópolis tem se caracterizado pela urbanização intensa. A população urbana que em 1950 era de 51.115 passou para 121.175 habitantes em 1970, com um índice de crescimento de mais de quatro por cento ao ano. Já a população rural, no mesmo período, se elevou em apenas 647 pessoas, passando de 16.515 para 17.162.

Otávio Franco Fortes, diretor de planejamento do IPUF, explica que a partir destes dados não foi possível chegar a um conhecimento concreto sobre a atual situação demográfica do município. Segundo o arquiteto, o crescimento registrado nestes sete últimos anos tem sido muito mais intenso do que o da década de 60, quando o índice do crescimento da população urbana foi de 4,56 por cento ao ano.

Outro aspecto levantado pelo técnico é que a observação isolada da capital para compreensão do fenômeno seria

errônea. Ele acrescenta que o crescimento mais acentuado ocorre nos municípios vizinhos, especialmente em São José, onde o custo dos terrenos é bem inferior.

Para ilustrar seus argumentos, Otávio Franco Fortes cita os

dados colhidos em relação a São José. A população urbana daquela cidade, em 1950, era de 2.606 pessoas. No censo de 1960 foi acusado um índice normal de crescimento: 3,39 por cento, quando a população chegou a 3.230. Porém, no fim da

década de 60 o indicador saltou para 24,70 por cento ao ano e a população chegou a 29.363 habitantes.

Hoje, segundo estimativa de autoridades daquele município, São José conta com quase 80 mil habitantes. Também Palhoça apresenta

uma elevada taxa de urbanização na década passada: 12,65 por cento ao ano.

Tentando delimitar a área onde se dá este crescimento, técnicos do IPUF traçaram um triângulo, partindo do Estreito em direção a Pa-

lhoça e Biguaçu, e unindo estas últimas pelo traçado da BR-101. Na avaliação do trabalho, os técnicos concluíram que esta urbanização se dá — além da maior oferta de emprego em Florianópolis — pela melhoria dos meios e vias de acesso à capital,

oferta de serviços públicos (água, luz, etc...) e escolares (universidade).

## OS QUE CHEGAM

Ao mesmo tempo que São José, Palhoça e Florianópolis registraram bons índices de crescimento populacional,

duas cidades da região tiveram índices negativos: Antônio Carlos e Águas Mornas. Embora não podendo afirmar concretamente, por falta de dados, técnicos ligados à área social, adiantam que é destas e de outras cidades vizinhas que vem o maior contingente dos operários de Florianópolis.

— Esse pessoal vem trabalhar na construção civil. Pelo que tenho observado muitos são de Santo Amaro, de Águas Mornas e outras pequenas cidades. Eles depois, passam para outras atividades e vão ficando por aqui", conta Jucemar Jorge, chefe da Divisão de Assistência Social, da Prefeitura.

Muitos destes operários tiveram que ser socorridos pela Divisão quando não possuíam dinheiro para voltar a suas cidades de origem.

Um número considerável de meninos de cidades próximas e até mesmo pessoas adultas foi surpreendido mendigando nas ruas da capital pelos funcionários da Divisão de Assistência Social. "A mendicância é grande nestes meses de inverno, apesar de quentes. Só não é maior porque nos empunhamos em conseguir emprego para esta gente", conta Jucemar Jorge.

## HABITAÇÕES

Embora não possa ser dimensionado o crescimento populacional de Florianópolis e suas cidades tributárias, sabe-se que os índices foram altos. A média brasileira de crescimento vegetativo é de 3 por cento ao ano, marca esta superada em muito pelos municípios da Grande Florianópolis.

Afastados da Ilha, pela especulação imobiliária, a população de baixa renda vai se fixando em casebres nos municípios vizinhos, acentuando os já elevados déficits habitacionais. Só na capital, segundo a Cohab/SC, há urgente necessidade de construção de residências para sete mil famílias.

Freqüentemente as autoridades municipais demonstram sua preocupação com o surgimento incessante de loteamentos e residências clandestinas. "Não temos uma noção exata do total de pessoas que habitam ilegalmente, sem condições e seria impossível fazer um estudo, já que desconhecemos estes loteamentos que surgem clandestinamente", explica o secretário de Obras de Florianópolis, engenheiro Marcos Brusa.

No final do ano passado, uma comissão formada por equipes de quatro secretarias de Estado, duas universidades e de outras sete entidades ligadas à área habitacional e de assistência chegaram a esta conclusão: — As soluções para o problema habitacional esbarram sempre em duas dificuldades básicas: a indisponibilidade de espaço físico nas condições ideais para realocação dessas sub-habitações; e custo elevado dos investimentos para este fim".

(Por Lourenço Cazarré)



Dona Zélia e Orlando, na companhia da pequena Sandra, vivem numa toca que durante cerca de 150 anos serviu de depósito de armas e viveiro de ratos.



## O espaço é dividido com os ratos

Parece que foi Deus que mandou dona Zélia voltar logo para casa. A conversa da vizinha estava boa mas alguma coisa esquisita, que até hoje ela não sabe explicar o que é, fez com que saísse correndo.

Atravessou a rua, subiu o barranco, e quando chegou a porta não agüentou a cena que viu. E caiu dura pra trás. Lá dentro, deitada na cama improvisada com tábuas de compensado, estava o bebê Sandra Regina e, montado sobre o corpinho, um rato enorme roia furioso a cabeça da criança. Zélia só lembra que a cama estava encharcada de sangue e que alguém a ajudou a levar Sandra Regina para o Hospital Infantil.

Isso aconteceu há uns três meses agora a cabeça do nenê vive vermelha de merlotiate, um cuidado que a mãe só vai dispensar quando ver que não há mais perigo. Mas como evitar os ratos se eles passeiam dia e noite pelos buracos da parede, entram dentro das panelas e sobem até na cama?

O tormento é tão grande que Zélia sente bolos no estômago até quando olha o painel de anúncio do Racumim, esse cartaz que está espalhado na cidade inteira e que mostra um rato gigante e nojento.

Mas o pior é que a "casa" onde vivem Maria Zélia Vidal de Oliveira, seu companheiro Orlando Rosa e a pequena Sandra Regina não é somente viveiro de ratos. É um lugar imundo e escuro, que há mais ou menos 150 anos serviu de depósito de armas e munições do Exército ou Marinha. Antigamente devia ser um túnel comprido, mas depois foi interrompido precariamente com pedras.

Virou uma toca com cerca de cinco metros de comprimento e três de largura, que há nove anos foi ocupada por Maria Zélia e uma sua tia alcoólatra. Depois de um ano morando na toca, a tia morreu de tanto beber e Zélia ficou sozinha. Arrumou um companheiro, Orlando, e dali para frente os dois resolveram enfrentar aquele inferno juntos.

### SÓ MORRENDO

Há cerca de três anos, Zélia ficou grávida pela primeira vez. Numa noite de verão, porém, os dois dormiam tranquilos quando dois homens bateram no monte de tábuas que serve de porta. Disseram que queriam água e Orlando levantou para atendê-los.

Nem bem ele saíra da toca, os homens empurraram-no pelo barranco abaixo. Zélia ficou apavorada e saiu correndo. Ela pensou que o marido estava morto e não tinha esperanças que alguém ouvisse seus gritos. Então quis morrer e jogou-se no meio da rua 14 de Julho (que passa embaixo da toca, ao lado da Ponte Hercílio Luz). Um carro que ia passando conseguiu freiar e Zélia foi salva. Mas o filho morreu.

Essa desgraça ainda nem tinha sido superada quando dias depois, o túnel pegou fogo. A vela que estava sobre a mesinha caiu em um monte de roupas e só houve tempo de Orlando e Zélia jogarem-se para fora. Perderam tudo: roupas, sapatos, documentos. E ficaram sem casa também. Pois a toca, que antes tinha até chão encerado e duas divisões internas, transformou-se num monte de cinzas e paredes pretas de fuligem.

Durante um ano e meio os dois vagaram como mendigos pela cidade, dormindo "num monte de pedras ali perto de onde era a Ford" e comendo os restos que ganhavam na Maternidade.

### SEM DOCUMENTO

O incêndio desmontou completamente a vida do casal. Naquela época Orlando tinha acabado de sair do seu emprego de dobrador de jornal e já estava quase arrumando outra colocação quando o fogo destruiu tudo que tinha, principalmente os documentos. Sem os quais ele nunca conseguiria emprego.

Zélia também ganhava o seu pão trabalhando como cozinheira e doceira. Depois do incêndio, sem teto, roupa, comida, nada, não houve outra saída a não ser mendigar desesperadamente para não morrer de fome.

No auge do sofrimento, os dois decidiram voltar à toca e começaram tudo outra vez. Retiraram pacientemente os escombros e montaram seu lar. Fizeram a cama com tábuas de compensado, uma mesa com um pedaço de madeira que sobrou do fogo, ajeitaram nova porta. "Um vizinho dava um sapato, outro dava uma camisa, outro uma panela, e assim a gente foi se arrumando", conta Orlando.

### PRÁ COLÔNIA

Hoje a toca continua pior que uma favela, mas pelo menos serve de abrigo. A maior preocupação do casal, agora, é o bem-

estar da filha Sandra Regina, que está com quatro meses de idade. Zélia sabe que não poderá criar a menina ali dentro: "Ela já tá caindo da cama. Um dia desses ela pode cair e morrer, ou então o rato comer ela. Meu Deus, assim eu vou pra Colônia mais cedo".

Já pensaram em mudar para o morro, mas têm medo de que Sandra Regina se perca lá em cima: "A criação da menina é diferente... e lá no morro tem aquelas bagunças. Não queria que ela fosse criada no meio daquele pessoal", diz Zélia.

Comprar um terreno é impossível e as tábuas também estão muito caras. Até agora, todo o rendimento como bisciteiro, de Orlando, cerca de 30 cruzeiros por dia, consome-se na alimentação do bebê. "Só uma lata desse leite tá mais que 30 cruzeiros", explica ele.

A comida de Zélia e Orlando é arrumada pela vizinhança e nem sempre conseguem comer todos os dias. Orlando está desnutrido, a pele já, colando nos ossos. Não enxerxa bem e as costas doem. Tem apenas 30 anos, mas os dentes estão despedaçados e pretos como os de um velho.

Zélia é uma mulata forte e bonita graças a essa vitalidade que a filha, Sandra Regina, ainda não morreu de fome. O leite de Zélia é farto e a menina, até agora, não teve problemas sérios de saúde.

### DOIS MIL

Seis meses atrás, uma assistente social da Prefeitura esteve na toca: "Quis saber disso, daquilo, perguntou até o que a gente comia" — conta Orlando. Depois do interrogatório, a assistente explicou que se eles conseguissem "uma casinha por aí" a Prefeitura a compraria. Contanto que o preço não fosse maior que dois mil cruzeiros.

Orlando acha que "seria melhor a gente arrumar um terreninho e eles dar pra gente esses dois mil pra comprar as tábuas". Até agora nada foi resolvido. Orlando vai na Prefeitura e "eles dizem que o Prefeito não está". Vai no Palácio e "eles dizem que o Governador tá viajando. Mentira. Sei que ele tá lá na casa dele".

Zélia não vê a hora da filha crescer um pouco para colocá-la num jardim de infância e voltar ao trabalho.

(Por Rosana Bond)

## Favela dos "dois Poderes": 25 barracos ...

"Se querem ver ruas bonitas, que deem casa para a gente", diz com angústia Maria Elena da Silva, referindo-se a pressão que a Prefeitura vem fazendo para que eles mudem seus barracos da margem da via coletora, da popularmente conhecida "favela dos dois Poderes", pela proximidade dos prédios da Assembléia Legislativa e Tribunal de Justiça.

São 25 barracos sem as mínimas condições de habitação, abrigando aproximadamente 180 pessoas, quase todas sem "emprego, e com problemas de saúde. As crianças, em sua maioria, não vão à escola, e se vão, em geral não terminam o ano letivo. As latrinas são feitas nos fundos dos barracos, e a água é apanhada em uma torneira próxima ao Tribunal de Justiça.

### PIONEIRO

José Pereira dos Santos diz que foi o primeiro a construir naquela área: "cheguei aqui em 1968, derrubei uma cerca existente, e construí meu barraco com tábuas de caixotes". Santos veio de Lages com a mulher, mas não conseguiu arrumar em-

prego, quando o dinheiro acabou abandonou a casa que havia alugado, e com uns caixotes ganhos no mercado, construiu o primeiro barraco de uma série de 25 existentes hoje, que formam a favela.

A maioria dos favelados, procede do interior do Estado, sendo os restantes em quase sua totalidade gaúchos. As mulheres às vezes arrumam algum trabalho, diz Maria das Graças: "tem dia que aparece gente por aqui procurando por uma mulher para fazer faxina". Os homens em geral, trabalham como bisciteiros e diaristas descarregando caminhões, ou fazendo serviços em outras casas; pintando, capinando...

Embora a prefeitura tenha tentado afastá-los de lá por várias vezes, eles não dão muita importância para este fato. Afirmando que até que gostariam de sair, "basta a Prefeitura nos dar casa". Jorge Vieira, casado, aposentado, ganhando Cr\$ 535,00, por mês diz que outro dia "apareceu por aqui um engenheiro da Prefeitura dizendo que precisava fazer uma cerca, e ela passaria bem

em cima do meu barraco, então eu teria que desmanchá-lo. Eu disse que não, e que para eles demolirem o meu barraco sem me darem uma casa, teriam primeiro que falar com a assistente social do Palácio do Governo, porque foi ela que me deu este barraco, e não demoliram".

### NÃO FAZEM NADA

"As assistentes sociais da Prefeitura sempre vem por aqui, falam com a gente para saber o número de pessoas, numeram os barracos, mas nunca fazem nada. Uma delas me disse que não faziam nada por falta de dinheiro. Então para que vem aqui?" Disse com desolação Marta de Araujo.

"Minha mulher sofre da cabeça, e elas (as assistentes sociais) prometem que iriam arrumar um meio para ela fazer um tratamento, mas até agora não arrumaram nada. Eu acho que elas não podem fazer nada porque o prefeito não dá dinheiro. Elas são tão boazinhas", comentou Antonio Mendonça, morador de um barraco sem divisões e de 12 metros quadrados.

## Qualquer lugar serve de abrigo

Umhas poucas tábuas de compensado no máximo sete, ajeitadas com pedaços de papelão, cercam os 18m2, aproximadamente, que compreende a "residência" de Jovino Luiz Gonçalves, casado, pai de seis filhos, todos menores, o mais velho com 12 anos, morando há seis meses debaixo da ponte Colombo Salles.

Gonçalves, catarinense de Araranguá, estava radicado há muito no Rio Grande do Sul, cidade de Pelotas, onde, afirma ele "estava vivendo muito bem, até que uma enchente leu tudo que possuía". Em consequência, Gonçalves se transferiu para Florianópolis, onde acreditava ser "muito fácil para trabalhar". Aqui chegando, sem conhecidos, e sem dinheiro, providenciou uns pedaços de compensado e papelão, improvisando um abrigo debaixo da ponte Colombo Salles.

### PERDI A CABEÇA

Diz o desafortunado que não foi muito difícil conseguir um emprego, "arrumei logo uma vaga de guarda-noturno, e só parei de trabalhar porque perdi a cabeça com tanta pressão que a presteira me fez". E explica: "eles vinham aqui todos os dias dizendo que eu tinha que sair. Mas, eu não tinha para onde ir. Então me prometeram uma casinha lá perto da Colônia Santana, mais só prometeram, e até agora não deram nada. Eu fui perdendo a cabeça e acabei pedindo demissão do emprego, pen-

sando que logo teria que me mudar; acabei ficando sem serviço e sem casa. E mais uma coisa — disse ele — eu fui até Colônia Santana e arrumei uma casinha para comprar por Cr\$ 6 mil, mas a prefeitura achou muito caro e não quiseram comprar. Agora vou ficar aqui, e só saio quando eles me derem uma casa pronta".

Com essa história de mudança, Gonçalves acabou recolhendo também, seus dois filhos, Rosalino e Luiz, de seis e nove anos, que trabalhavam na Cobal empacotando as compras dos clientes. Hoje ele não sabe se volta a trabalhar, ou se espera que a prefeitura o remova.

### O ABRIGO

O desajeitado abrigo, não possui mais de quatro metros quadrados; não tem divisão nem janelas, tão pouco portas. A cama, formada por algumas tábuas, é disposta sobre alguns tijolos e encostada a uma barra de cimento da ponte. Se é frio, Gonçalves diz que não: "o fogo permanece aceso todo o tempo, e aqui quase não pega vento". Móveis não existem, e as poucas coisas que possuem estão colocadas sobre tijolos. José Carlos, de três anos, anda sempre nu, e a mãe se desculpa: "não tem jeito de se colocar alguma roupa nele, se a gente põe ele tira em seguida. Se acostumou a andar assim".

Dividindo a cabeceira norte da ponte Colombo Salles, está outra família, a de Doralice de Jesus e Carlos Machado, com mais

três crianças, uma de 11, outra de nove e uma de um ano. Eram antigos moradores de um cano de esgoto em desuso próximo da ponte Hercílio Luz. Tiveram que se mudar porque uma estrada estava sendo feita sobre o local. Na época há dois meses, a prefeitura lhes ofereceu uma casa no Pasto do Gado, mas além de ficar muito longe, eles poderiam ficar lá apenas um mês. "A gente achou melhor não aceitar", explica Doralice — "meu marido trabalha descarregando caminhões aqui perto do mercado, e tem dias que ele não ganha nem para comer, então como é que teria dinheiro para a passagem do ônibus? — Além disso era só um mês, e depois para onde que a gente ia? Achamos melhor ficar por aqui".

### ESPERANÇA

Os novos moradores da ponte Colombo Salles, até o momento não providenciaram nenhum tapume para cercar a margem lateral exposta a chave e ao sol. Eles têm esperanças que breve a prefeitura lhes forneça a madeira para construir "uma casinha", que segundo Doralice, eles já têm lugar para construir: "Se a prefeitura der as tábuas, a gente dá um jeito de construir lá no morro". Perguntada se possuiam terreno lá no morro, respondeu: "não é terra do governo, todo mundo pode fazer casa lá".

(Por Valdir Alves)

## A explicação

que os  
síndicos acham  
necessária:

A propósito da reportagem "Sindicato: o pequeno ditador, elogiado e odiado", publicada na página 16 da edição de 19 de junho passado, deste jornal, os síndicos de edifícios da capital, de um modo geral, e um ali criticado por um seu condômino, de maneira especial, tem a acrescentar que, em contrapartida,

entre os moradores dos condomínios também se encontram pessoas de ótimo trato e pessoas intratáveis. Pessoas que se adaptam perfeitamente à moradia, em última instância, comum e pessoas que, por uma questão de formação e temperamento, são completamente inadequadas para moradia em condômi-

nio. E é aí, então, que começam os problemas deles, síndicos. No caso, o síndico do condomínio Alexandra-Bianca, instalado no alinhamento da avenida Hercílio Luz e criticado, por uma série de motivos, por moradores daqueles edifícios, vê-se no dever, e no direito, de esclarecer algumas dessas informa-

ções, "para que não parem dúvidas quanto à moral e à dignidade de sua pessoa". Ele afirma que as informações prestadas por alguns, só alguns moradores de seus edifícios não são verdadeiras e foram, mesmo formadas (pelos moradores informantes), com bases duvidosas, não expressando,

por isso a verdade. E para dirimir qualquer dúvida, apresenta os documentos do condomínio, comprovando a prestação regular de contas, documentos esses que estão marcados, devidamente, pelo exame de escritório de contabilidade credenciado. Informa devida, em 29 de março de 1977.

a aprovação unânime da Assembléia Geral do Condomínio que, por outro lado, "nunca promoveu atos ou gestões para substituir o Conselho Fiscal eleito em 5 de março de 1976, o qual foi destituído em Assembléia Geral Ordinária, na forma lícita e devida, em 29 de março de 1977".

Acrescenta que, nessa ocasião, a mesma assembléia elegeu um novo Conselho Fiscal; dizendo que "nem aumentou a taxa de condomínio a seu livre arbítrio, pois esse aumento foi efetuado pelo novo Conselho Fiscal, com poderes delegados pela mesma Assembléia Geral Ordinária".



Nesse número 25 de "Para o Leitor" publicamos textos do poeta REINOLDO ATEM, de Curitiba, e duas breves opiniões do escritor joinvilense ALDO SCHMITZ: uma sobre a função do mimeógrafo, como alternativa para a divulgação de literatura em SC, e a outra sobre o livro Cordão, a mais nova iniciativa editorial feita no Estado. Contos, poemas, crítica e correspondência "Para o Leitor" devem ser enviados junto de foto e biografia para a Caixa Postal 139, Florianópolis-SC.

**informação & cultura**  
PARA O LEITOR

Nº 25

Editor: Raimundo Caruso

## À tardinha

*O povo anda cansado.  
Trinta sacos de aguardente  
chegando em casa descalços.  
Sapato jogado na rua  
e um cigarro apagado.*

*O beijo na mulher triste:  
pedra jogada no rio,  
água velha de banhado.*

*O dia passa que é um trem:  
pêndulo entorpecido  
sentado numa gaveta.*

*Os pombos no vão da janela:  
o pescador das barrancas  
e o telhado da pia.*

*Um punhado de gargantas  
nas toalhas e nas mesas.  
Pratos velhos de comida  
e um fogão requeentado.  
Um vestido sobre a cama  
e três filhos na privada  
um paletó na cadeira  
e um saco de batatas  
calo, sapato sujo  
camisa rasgada e um garfo.*

*Um olho sobre os cabelos.*

*Como um barco que se alonga  
se perde e cai dentro d'água.  
Como a pele que se queima  
como arroz sem sal, sem nada,  
mais um dia  
que é varrido  
entre as tábuas dessa escada  
para fora dessa casa  
longe de todo o alcance  
e ainda mais longe dos quintais.*

## Reinoldo Atem

### O dia

O dia não vem com seus pássaros  
vem com pesadelos.  
Vagos gestos de cansaço  
e um lençol derramado.

O dia não vem com as nuvens.  
Elas passam inutilmente.  
Enquanto os olhos não caem  
as mãos se agitam nos lençóis.

O dia não vem com o vento:  
largos campos refrescados.  
O dia vem com o mau cargo  
e a obrigação de trabalho.

O dia não vem como as luzes  
que anunciam branco e água.  
O dia vem como orgia  
de cebo, carne e embaraços.

### Ambiente

Dez tábuas soltas de pregos  
canto apertado de sala  
rachados pratos de louça.

Tanque de espuma e tijolos  
capins de barro amassado  
lama de água e sujeira.

Suor de poeira nos braços  
dentes caídos no copo  
fracas lâmpadas no corpo.

Barriga escura e escaldada  
unhas sujas e amassadas  
rugos de ferro no rosto.

Crianças soltas no mundo  
uma vida de pedreira  
boca vazia de gosto.

Seis painelas na parede  
anos de prego e esterco  
tortas vértebras de esforço.

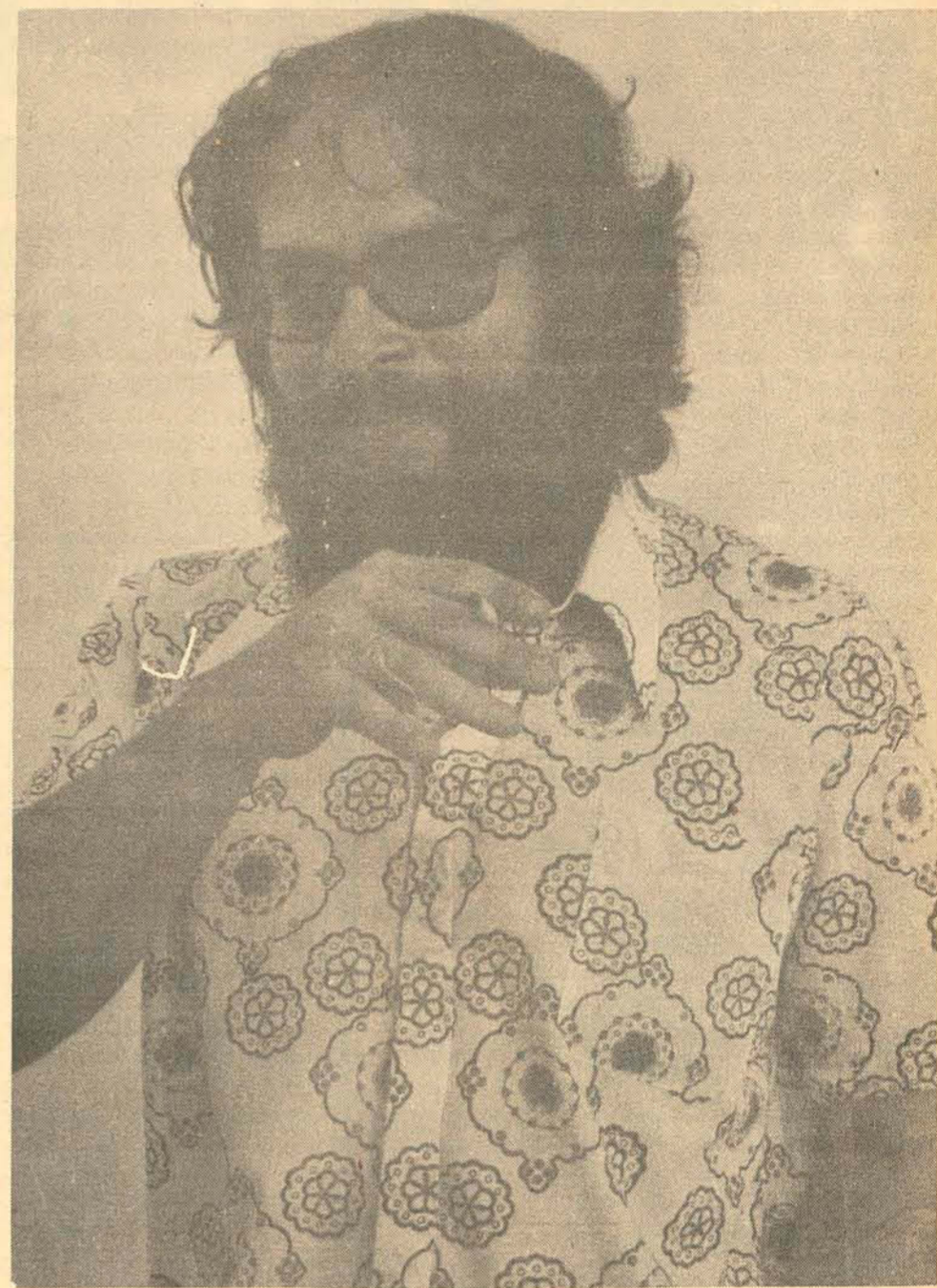

Reinoldo Atem tem 28 anos e vive em Curitiba. Já editou "Eterna Primavera", contos, "Dia de Trabalho", poemas, e participou da antologia "4 poetas". Um dos fundadores da Cooperativa de Escritores, Reinoldo é também um ativo trabalhador pela divulgação, edição e debate da nova literatura.

### As pessoas

*As pessoas estão dando beijos em fotografias  
e murros no estômago dos quartos.*

*Dentro dos armários eles enforcam-se nos cabides  
mas no meio da rua assemelham-se a vidraças.*

*No bolso da calça é que escondem os anõezinhos  
brincalhões, recolhidos no meio da noite,  
e andam a passos largos para o serviço  
onde, caladas, arranham-se por baixo das escrivatinhas.*

## A importância do mimeografado

De repente o mimeógrafo passou a ser o instrumento básico para a realização de um trabalho literário epidérmico. Atualmente, principalmente os novos, têm-se utilizado deste meio, para a divulgação de textos, quase sempre gratuito, ou por preços simbólicos. Além do mais é uma coerência com a nossa realidade subdesenvolvida, e através dele os inéditos encontram uma saída.

Em Santa Catarina está desperdiciando a utilização do mimeógrafo, pois através dele se vem reunindo textos de vários autores de diversas cidades e assim incentivando que outros optem pelo desengavetamento dos mofados: uma convocação geral. Não é concebível que num estado onde as tiragens não ultrapassam normalmente os 1000 exemplares, querer algo faraônico; temos que aprender a subir a escadaria da nossa realidade.

As conclusões dos autores que se reuniram em Itajaí, no mês de julho passado, foram as mais óbvias possíveis, tanto que resolveu-se, através do mimeógrafo, formar uma plataforma de comportamento e atuação prática e efetiva dos escritores na área editorial.

O problema todo está no encarar o mimeógrafo, tido ainda como tabu, coisa rançosa, uma situação

mesquinha. Portanto, a luta hoje, será, diríamos, oficializar o mimeógrafo, e fazer com que não só poetas, prosadores, partissem para esta realização, mas também os professores, com suas teses empoeiradas, viessem à luz.

As gráficas cobram horrores por qualquer impresso e o recurso imediato então, é a apelação coerente ao mimeógrafo, ao mais barato. Apesar do aspecto gráfico não ser dos melhores, atualmente vários autores fazem inclusive livros deste modo, com ótimo acabamento, dentro de um esquema artesanal.

Se um livro for feito por uma impressora, quando chegar ao leitor custará no mínimo entre 30 e 50 cruzeiros, se for relativamente fino. Então como pode o povo de salário mínimo, com uma escadinha de filhos, adquirir uma obra literária, além do feijão, arroz? Agora, se oferecer algo por 5 ou 10 cruzeiros, ainda que modesto, ele poderá se aventurar.

Inclusive, surgiu com grande impacto, a geração chamada mimeógrafo, notadamente com situação nas grandes capitais, chegando a virar tese de mestrado no Rio.

Conclamação: quem for escritor que pense urgentemente no mimeógrafo, quem for leitor que respeite o mimeógrafo e ajude a circular, a salvá-lo do lixo.

## Opinião

*O poeta Aldo Schmitz  
participa do grupo de  
escritores joinvilenses  
que edita  
Cordão, uma antologia  
que já está  
no segundo  
número. Pessoalmente,  
publicou Mini-Nus, poemas,  
edição que foi  
esgotada em  
menos de 60 dias.*

**Aldo  
Schmitz**

## A linha do (livro) Cordão

O fundamental para cada autor é ser lido. Mas este aspecto elementar tem sido o obstáculo maior, ou seja, a distância entre escritor e destinatário, o leitor. A aspiração de publicar trabalhos em formato de livro, é cara. Talvez estas sejam algumas das causas do surgimento espantoso da nova imprensa, apelidada de "nanica". Influenciado talvez, por este movimento, apareceu o Cordão, caderno literário editado em Joinville, reunindo principalmente textos de autores da cidade, mas também aberto a todos os poetas e ficcionistas do Brasil.

A coesão do grupo, edição, distribuição, contribuíram para que se alcançasse, já no primeiro número, um estágio surpreendente e exemplar; apesar de que somente agora, após seis meses, o segundo saiu do forno, durante todo este tempo a idéia manteve-se acesa, pois no projeto do Cordão, não se prevê data de publicação — sai quando der e quando houver dinheiro — este poderia ser um lema.

O primeiro número, inclusive com capa a cores de Astrid Lindroth, reuniu somente o pessoal de Joinville, isto sem a intenção de panelinha, mas por dificuldades geográficas, financeiras (cada autor cooperou com uma certa quantia em dinheiro). Entretanto, no segundo aparece Glauco Rodrigues, de Florianópolis, José Roberto Rodrigues de Blumenau, Inês Mafra de Brusque e Isamar Bersot de Niterói. Ainda que haja um grupo organizador, que mantém a linha do Cordão, ou seja, Alcides Buss, Germano Jacobs, Vilmar de Souza, Sílvio Arlindo Borges, Carlos Aduato Vieira, ninguém é dono da coisa, há uma participação democrática e aberta.

Com o aparecimento da animação literária, através das revistas Escrita, Versus e Ficção, a partir do início do ano passado, surgiram várias outras, em quase

todos os pontos do país, a exemplo de O Saco, Cordel 7 no Nordeste; Inéditos e Anima no Rio, entre outros (alguns em extinção), possibilitaram então que os engavetados viessem à luz, ao leitor, com maior facilidade. Também as folhas e suplementos literários ressuscitaram aos poucos.

E o mais interessante, porém, é a cooperação, o apoio, entre os próprios escritores, formando um leque. Hoje facilmente vê-se poemas de Domingos Pellegrini Júnior de Londrina (PR) no Paca Tatu Cotia Não editado em S. Gotardo (MG), e uma Isamar Bersot de Niterói no Cordão.

Deve-se ao Cogumelo Atômico de Brusque, hoje aninhado, o pioneirismo no ramo em Santa Catarina. Aliás, Brusque tem feito um importantíssimo trabalho no campo cultural, jamais empanado por outra cidade de seu porte; não são conclusões minhas, os fatos provam. Os 68 jornais de diretórios das faculdades também começaram a dar as caras, a exemplo de O Acadêmico, de Blumenau.

Voltando ao fio do Cordão, propriamente ao no. 2, o resultado pode-se chamar de excelente, desde a capa em xilogravura de Ives Paz, até mesmo a publicidade da Stalo, enquadrando-se ao miolo. Germano Jacobs reaparece com um conto da melhor qualidade, ressaltando também o do Sílvio Arlindo Borges de Garuva; mas desta feita a poesia teve o lugar destacado através de Alcides Buss, Carlos de Freitas, Inês Mafra, Vilmar de Souza — com poemas epidérmicos —, além de José Roberto Rodrigues, entre outros.

Se assim persistir, o Cordão contribuirá decisivamente para a formação de uma consciência literária cada vez mais acentuada. O importante é que o Cordão mantenha a linha, sem perder o fio da meada e não rebente. (Endereço do Cordão: Cx. Postal 660 - Joinville, SC.

Artes Plásticas

Estudo sobre Victor Meireles

Para determinar o significado e o valor da obra de Victor Meireles é preciso assinalar os principais fundamentos estéticos na Europa, durante o século XIX. O desenvolvimento das novas correntes artísticas entre o fim do século XVII e a metade do século XIX, definia a exigência de um critério universal para a criação e o juízo estético de origem grega. O racionalismo cartesiano dá-lhe a fórmula e a Escola Clássica amplia-a, como a constituir a estrutura da obra de arte e a fixar o equilíbrio interior, tanto em harmonia com a realidade ou, ainda, a significar o seu valor e o valor de seus reflexos espirituais, conforme o ideal de uma cultura harmônica e corrente. Daí a coerência de sua obra, daí o valor objetivo da realidade na elaboração de seu imenso trabalho. É nesse clima de idealizante inspiração onde Victor Meireles se forma e começa a considerar os reflexos subjetivos de uma arte nova, pelo crescente desenvolvimento de uma tecnologia europeia. De formação acadêmica, soube, no entanto, pelo espírito romântico e humano, dar uma nova dimensão ao con-

teúdo de sua obra, e, é nesse ponto onde se encontra o núcleo vital de sua glória. Buscava, quase sempre, não a sujeição às normas puramente clássicas, mas a uma visão interior mais livre e mais criativa. Em Victor Meireles há que se destacar duas fases bem características. A primeira, de formação, fixa uma série de estudos de traços e de desenho, de extrema leveza e movimento, expressa a grandeza do artista na concepção de linhas e formas de suave figuração plástica. Utilizando-se de efeitos de luz e sombra, de traços e volumes, interpreta figuras e fórmula imagens, valorizando a composição que surge acabada e íntegra em sua forma mais pura e mais humana. As variações de iluminação e sombreado são valores que preenchem uma atmosfera de profunda sobriedade neo-clássica e, por isso, as linhas verticais e horizontais destacam-se pela força interior do artista. Por outro lado, o sereno equilíbrio do conjunto, acentua a bela anatomia das figuras, mora estáveis, ora em movimento, pelos detalhes e pormenores dos planos transparentes. Com o recurso de linhas deta-

lhando formas e superpondo outras, o que se observa em "Estudos de Mãos" e "Paisagem", Victor Meireles dá-nos um desenho suavemente lírico, pela subjetiva unidade espacial e aparente contraste linear. Do perfeito desenhista romântico chega-se ao grande pintor e a pintura representa a segunda fase de nosso estudo em sua evolução artística. Aqui destaca-se o grande pintor da nacionalidade. Victor Meireles é o primeiro pintor histórico brasileiro e o primeiro artista nacional a projetar-se no exterior. Dedicando-se à temas históricos produziu, entre outros, os seguintes trabalhos: "A Primeira Missa no Brasil", "Batalha de Riachuelo", "Passagem do Humaitá", "Batalha dos Guararapes", e "Juramento da Princesa Isabel". Nele, as áreas de luz se irradiam e se expandem contra fundos e ambientes mais escuros para ajudar a monumentalidade da figura central e ampliar o agrupamento das figuras do primeiro plano e os gestos dos personagens, que se destacam sobre o fundo claro, e dispostos, todos em, três planos integrados, constituindo, em sua pleni-

tude, modelo de composição plástica. Victor Meireles é considerado o fundador de nossa pintura histórica e o pioneiro da arte brasileira na Europa.

**ARS ARTIS EM CHAPECÓ**  
Em comemoração aos 60 anos de Fundação da Cidade de Chapecó, o marchand Luiz Paulo Peixoto levará àquela cidade, numa promoção da Galeria Ars Artis e do Jornal O Estado uma coletiva de artistas plásticos catarinenses de alto nível. A exposição dar-se-á no prédio da Secretaria do Oeste, de 20 a 28 de agosto.

**ADALICE ARAÚJO**  
Esteve em Florianópolis a crítica de arte Adalice Araújo, onde em contato com Franklin Cascaes, Rodrigo de Haro, Eli Heil, Meyer Filho, Hassis, Jayro, Janga, Jandira Lorenz e outros pintores jovens, colheu material para elaboração de sua tese de doutorado.

**MAISON DE FRANCE**  
Guido Heuer, artista plástico de Blumenau deverá expor trabalhos em metal ainda este mês na Maison de France do Rio de Janeiro.



**MOSTRA ESSENCIAL**  
Com uma apresentação desta coluna, estarão expondo de 5 a 30 de setembro na Galeria SH 316, de Sandra Helena, de Curitiba, Martinho de Haro, Eli Heil, Rodrigo de Haro, Meyer Filho, Silvio Pléticos e Hassis.

**ELI NA ESPANHA**  
Está marcado para o próximo mês de setembro uma exposição dos mais recentes trabalhos de Eli Heil. O crítico de arte Harry Laus está organizando a mostra.

**NOVOS EM JOINVILLE**

Fica aberta até dia 10 do corrente no Museu de Arte de Joinville a "Mostra dos Novos 77". São 27 participantes.

**SALÕES**

A Universidade Federal de Santa Catarina promove através do Departamento de Assuntos Culturais com o patrocínio da Funarte, o "1o. Salão Estadual Universitário de Artes Plásticas", destinado a estudantes universitários do Estado. Há duas categorias: pintura e desenho, com prêmios totalizando Cr\$ 25.000,00. Inscrições a partir de 1o. de setembro e exposição de 5 a 30 de novembro de 1977. Cada participante deve encaminhar três trabalhos. Por outro lado o DCE da Furb promove também o "1o Salão Universitário de Artes Plásticas" dividido em três seções: Nacional, Internacional e Catarinense. Cada artista deverá enviar cinco obras inéditas sem restrições de linguagem plástica. Os prêmios totalizam Cr\$ 10.000,00, e o Salão será realizado de 30 de setembro a 31 de outubro.

Osmar Pisani



14 DE AGOSTO DIA DO PAPAÍ

PARA ELE OFEREÇA PRESENTES HM!

BARBEADORES PHILISHAVE 90 SUPER 12

Simple e com regulagem de corte (Exclusive). A partir de

599,

ou a prazo com as FACILIDADES HM!

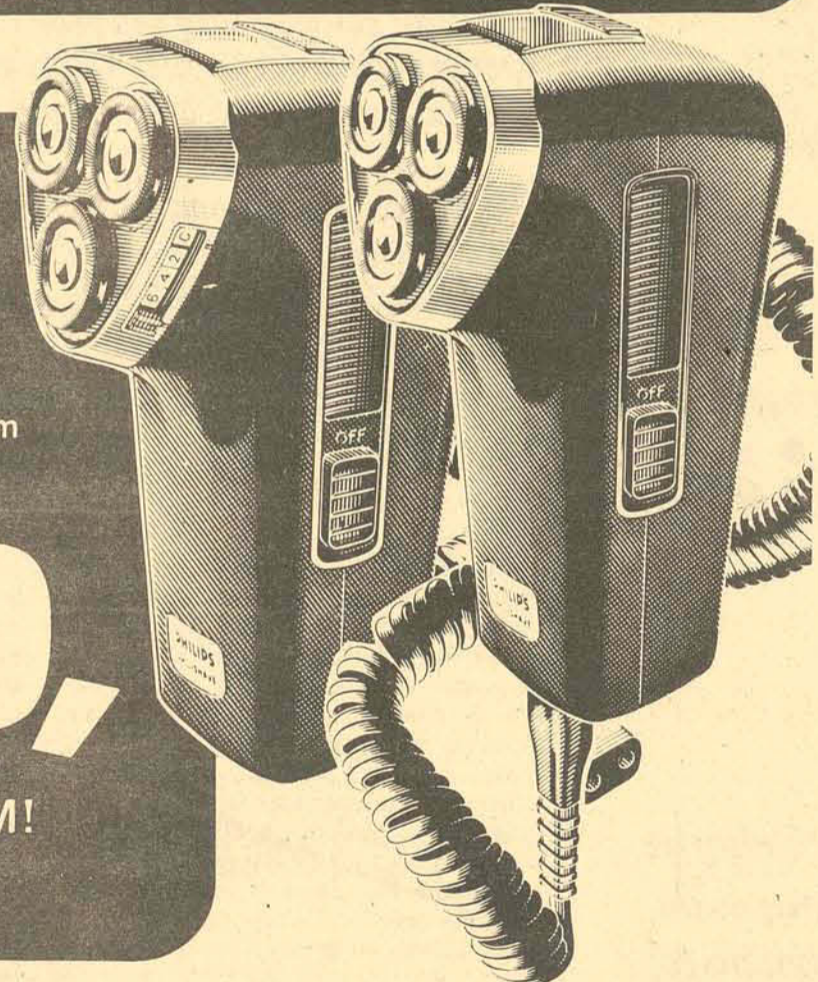

QUEM É O MAIOR, MERECE O MELHOR!

COMPROU, GANHOU: GRÁTIS, cupons para o sorteio de 4 CORCEL e 4 Tevês a cores.

LOJAS HM Hermes Macedo

CONTE COM O ATENDIMENTO HM EM 5 ESTADOS:  
PARANÁ: Curitiba - Paranaguá - União do Viário - Ponta Grossa - Londrina - Cornélio Procopio - Maringá - Umuarama - Apucarana - Arapongas - Paranavai - Campo Mourão - Guarapuava - Cascavel - Metelândia - Medianeira - Mar. Cândido Rondon - Gaió - SANTA CATARINA: Florianópolis - Blumenau - Joinville - Itajaí - Tubarão - Criciúma - Rio do Sul - Lages - Brusque - Jaracá - Jaraguá do Sul - RIO GRANDE DO SUL: Porto Alegre - Caxias - Nova Hamburgo - Passo Fundo - SÃO PAULO: São Paulo - Santo André - Santos - São José dos Campos - RIO DE JANEIRO: Rio de Janeiro - Niterói  
BREVE: Toledo (PR) - Xanxerê (SC) - Chapecó (SC) - Bento Gonçalves - (RS)

**INTELBRAS S/A**  
**INDÚSTRIA DE TELECOMUNICAÇÃO ELETRÔNICA BRASILEIRA**  
CGC-MF 82.901.000/0001-27  
**EDITAL DE CONVOCAÇÃO ASSEMBLEIA GERAL EXTRAORDINÁRIA**  
Ficam convidados os senhores acionistas da INTELBRAS S/A - INDÚSTRIA DE TELECOMUNICAÇÃO ELETRÔNICA BRASILEIRA, CGC-MF - sob nº 82.901.000/0001-27, a se reunirem em Assembleia Geral Extraordinária, em sua sede social, no km 212 da BR-101, na cidade de São José, SC, no dia 16 de agosto de 1977, às 16 (dezesseis) horas, para tratarem da seguinte  
**ORDEN DO DIA:**  
1º) - Re-ratificação dos atos praticados pela AGO DE 27/04/77;  
2º) - Alteração Estatutária para adequação à Lei 6.404 de 15.12.76;  
3º) - Outros assuntos de interesse geral da sociedade;  
São José, SC, 03 de agosto de 1977.  
A DIRETORIA

**INCOCESA**  
**INDÚSTRIA E COMÉRCIO DE CERÂMICA S/A**  
CGC 86.445.434/0001-10  
**EDITAL DE CONVOCAÇÃO ASSEMBLEIA GERAL EXTRAORDINÁRIA**  
Ficam convidados os senhores acionistas da INCOCESA-INDÚSTRIA E COMÉRCIO DE CERÂMICAS S/A., CGC-86.445.434/0001-10, a se reunirem em sua sede social no Bairro São João, Tubarão, SC, no dia 16 de agosto de 1977, às 11 (onze) horas, para tratarem da seguinte  
**ORDEN DO DIA:**  
1º) - Re-ratificação dos atos praticados pela AGE de 27/04/77;  
2º) - Re-ratificação dos atos praticados pela AGO de 28/04/77;  
3º) - Alteração dos Estatutos sociais para adequação à Lei nº 6.404 de 15.12.76;  
4º) - Outros assuntos de interesse geral da sociedade;  
Tubarão, 03 de agosto de 1977.  
A DIRETORIA

**selen**

**Admite:**  
Secretárias - com prática máquina elétrica  
Datilógrafos - com prática máquina elétrica  
Mecânicos de máquina de escrever e calcular

**Oferecemos:** Condução  
Refeição  
Uniforme

**Eletricistas:**  
Oferecemos: Condução  
Refeição  
Uniforme

**Vendedoras:** Com prática vendas externas  
Retirada de até Cr\$ 10.000,00

Os interessados deverão se apresentar no horário comercial, Edifício Centro Comercial ARS, sala 601, tratar com Sr. Clóvis ou Sr. Francisco.

**VENDEDOR VIAJANTE**

Estamos admitindo elementos para a venda de produtos de limpeza junto ao comércio e repartições no Estado de Santa Catarina, que tenham residência em Florianópolis ou Blumenau.

**OFERECEMOS:**  
\* Vínculo empregatício  
\* Treinamento remunerado  
\* Remuneração compatível

**EXIGIMOS:**  
\* Experiência em vendas  
\* Instrução mínima: Ginásial completo.  
\* Boa aparência e dinamismo  
\* Idade máxima: até 40 anos

Interessados deverão escrever para: VENDEDOR - Caixa Postal, 1490 - P. Alegre - RS, anexando Currículum Vitae e foto 3 x 4.

Ninguém constrói em bases sujas

Você bota suas roupas no guarda-roupa, suas louças no guarda-louças, seu lixo na lixeira.

# 14 DE AGOSTO DIA DO PAPA! PARA ELE OFEREREÇA PRESENTES HM!

**QUEM É O MAIOR MERECE O MELHOR!**



**POLTRONA DO PAPA!**  
Com banquetas.  
Apenas **890,00**

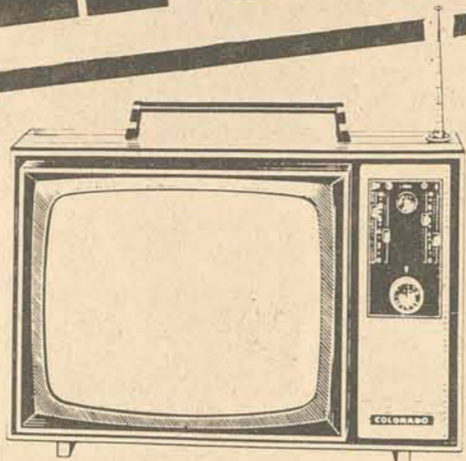

**TVS PORTÁTEIS**  
Philips, Philco e Colorado.  
A partir de **1.980,00**  
ou apenas **198,00** mensais.

**TVS A CORES**  
Philips, Philco, Telefunken, Semp, Sanyo, Sharp e National.  
A partir de **6.980,00**

**TV DE MESA PHILCO**  
24" (61 cm).  
Por **3.090,00**  
ou apenas **309,00** mensais.



**CONJUNTOS DE SOM "3 EM 1"**  
National, CCE e Sharp.  
Sintonizador OM/FM, toca-discos automático, gravador/reprodutor estéreo e 2 caixas acústicas.  
A partir de **9.890,00**  
ou apenas **879,00** mensais.

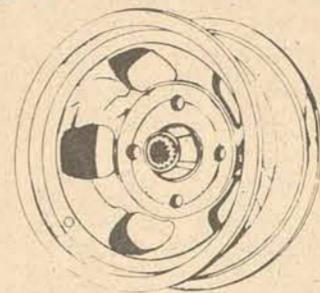

**RODAS ESPORTIVAS**  
Em liga de duralumínio. Scorro, Titânio, Jolly, Italmagnésio, etc. Várias talas.  
Desde **640,00**

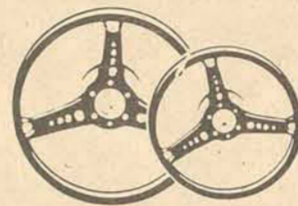

**VOLANTES ESPORTIVOS**  
Para linha Volks. Marcas Panther, Orna, Walrood, etc.  
Desde **187,00**

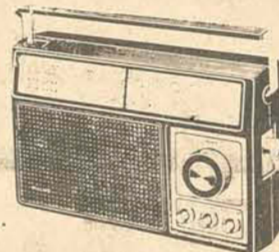

**RÁDIOS**  
Portáteis e de mesa. Grande variedade de marcas e modelos.  
A partir de **159,00**

**REFRIGERADORES**  
Consul, Ibesinha, Gelomatic e Admiral. De 3,5 a 5 pés para o escritório do papai.  
A partir de **1.790,00**  
ou apenas **189,00** mensais.

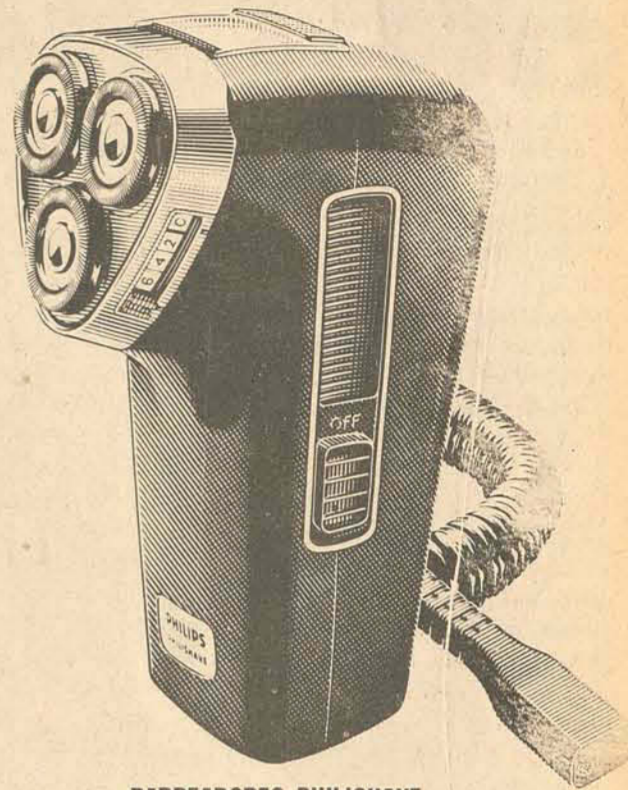

**BARBEADORES PHILSHAVE**  
Simples e com regulagem de corte Exclusive. 2 modelos para você escolher.  
A partir de **599,00**  
ou a prazo com as FACILIDADES HM!



**RELÓGIOS DE PULSO**  
Orient e Seiko, automáticos ou corda manual, com calendário. O MELHOR PREÇO A VISTA OU A PRAZO COM AS FACILIDADES HM!

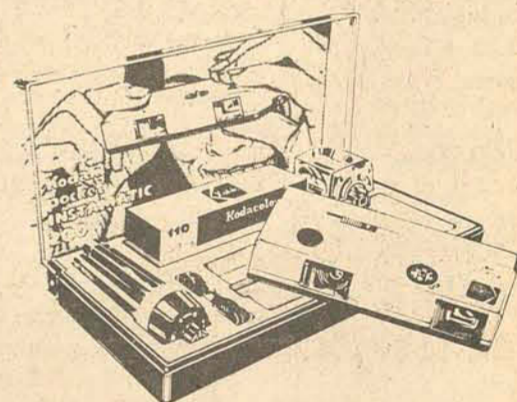

**CÂMARAS FOTOGRAFICAS KODAK**  
Xereta, 155-X, Tira-Teima e 54-X. Diversos modelos a sua escolha.  
A partir de **129,00**

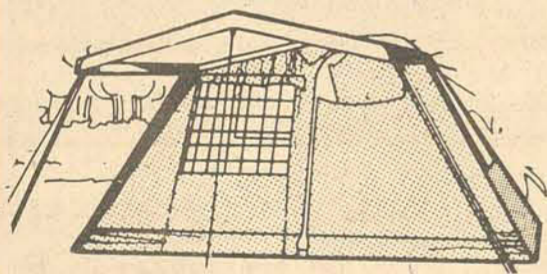

**BARRACA BANGALÔ 360**  
Apenas **10 x 740,00** mensais.

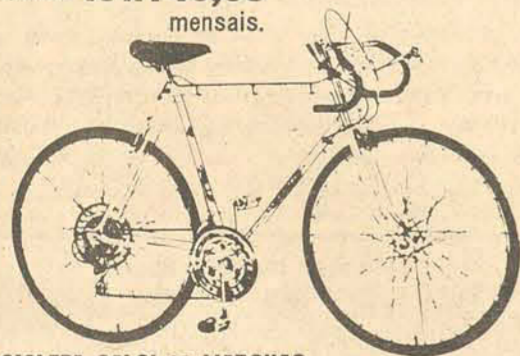

**BICICLETA CALOI 10 MARCHAS**  
De ~~5.410,00~~  
por **4.600,00**  
ou apenas **370,00** mensais.



**VIOLÃO GIANNINI**  
Por **447,00**  
ou apenas **3 x 149,00** mensais.

**CONJUNTO DE PANEIAS**  
22 peças. Para camping.  
Por **351,00**  
ou **3 x 124,00** mensais.

**FOGAREIRO SUKIAMI**  
Ideal para camping.  
Apenas **156,00**

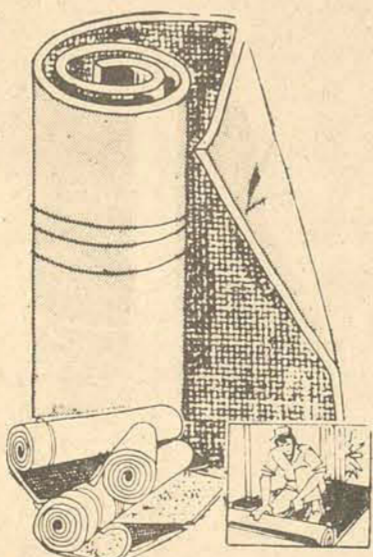

**MULTIPISO**  
O revestimento prático e econômico. É antialérgico, antimofa e isolante acústico de fácil limpeza. GRÁTIS: orçamento e colocação.

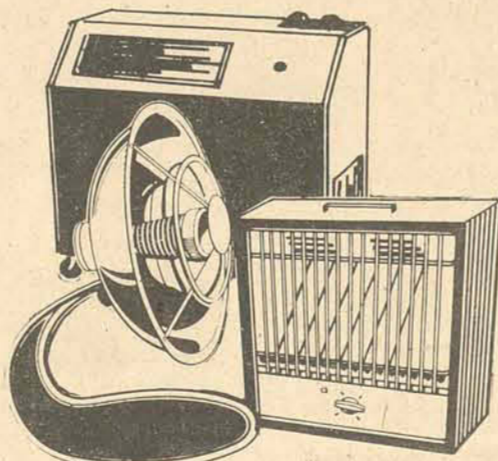

**AQUECEDORES DE AMBIENTE**  
Diversos modelos a sua escolha. 25% DE DESCONTO A VISTA!

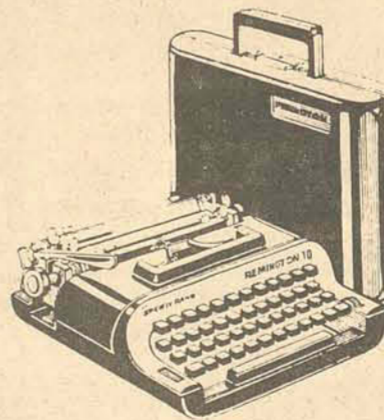

**MÁQUINAS DE ESCREVER REMINGTON**  
Portáteis, simples ou com tabulador. 2 modelos a sua escolha. O MELHOR PREÇO A VISTA ou a partir de **179,00** mensais.

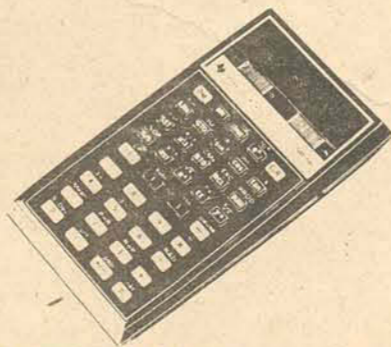

**CALCULADORAS TEXAS**  
SR-40 - Científica  
Por **1.490,00** ou **99,00** mensais.  
SR-56 - Científica programável.  
Por **3.490,00** ou **289,00** mensais.  
TI-5100 de mesa.  
Por **1.390,00** ou **115,00** mensais.

**LOJAS HM**

**Hermes Macedo**

CONTE COM O ATENDIMENTO HM EM 5 ESTADOS:

PARANÁ: Curitiba - Paranaguá - União da Vitória - Ponta Grossa - Londrina - Cornélio Procopio - Maringá - Umuarama - Apucarana - Arapongas - Paranavaí - Campo Mourão - Guarapuava - Cascavel - Matelândia - Medianeira - Mal. Cândido Rondon - Goioerê - SANTA CATARINA: Florianópolis - Blumenau - Joinville - Itajaí - Tubarão - Cricúma - Rio do Sul - Lages - Brusque - Joaçaba - Jaraguá do Sul - RIO GRANDE DO SUL: Porto Alegre - Caxias - Novo Hamburgo - Passo Fundo - SÃO PAULO: São Paulo - Santo André - Santos - São José dos Campos - RIO DE JANEIRO: Rio de Janeiro - Niterói  
BREVE: Toledo (PR) - Xanxerê (SC) - Chapecó (SC) - Bento Gonçalves (RS)

Velhas lendas da ilha de Santa Catarina asseguram que o seu território é um dos redutos do globo mais prestigiado pelas bruxas. Elas costumam aparecer nos lugarejos do interior da ilha e também na cidade. O Morro do Antão é o local predileto para os seus conclaves satânicos. O mês de agosto, principalmente, nos dias 7 e 13, é muito propício às suas atividades. Reportagem de Raul Caldas. Fotos de Paulo Dutra.

# A bruxóptica magia da ilha

"Nenhuma região do globo foi tão bem aquinhoadada com a sabedoria bruxóptica. Cada pedra, cada árvore e cada praia, que formam o corpo geográfico da ilha, possui um estranho mundo de sabedoria cultural e espiritual mágicos muito elevados." (Franklin Cascaes)

Há mais de 30 anos percorrendo o interior da ilha de Santa Catarina, Franklin Cascaes conseguiu reunir um acervo de relatos fantásticos de fazer inveja a Gabriel Garcia Marques. Esses relatos, além de conter grande riqueza imaginativa e desvairada fantasia, captam também muito dos usos, costumes e mentalidade do povo que habita o território ilhéus, principalmente daqueles que descendem dos colonizadores açorianos. Estas lendas da ilha se constituem num verdadeiro repositório da nossa cultura popular, pois, segundo Cascaes representam o pensamento fértil do seu povo, "que só começou a embotar depois que surgiu a televisão". Desde 1946 às voltas com o lado fantástico da cultura ilhoa, Cascaes possui hoje um material invejável, que se traduz num forte manancial de dados e um museu com cerca de cinco mil peças, entre elas 2.500 esculturas, com altura média de 35 centímetros e 300 e poucas telas, desenhadas com bico de pena e nanquim, onde são retratadas as manifestações bruxópticas e outras lendas.

Esses casos geralmente acontecem em redutos de origem açoriana, como Ingleses, Lagoa da Conceição, Ribeirão da Ilha, Santo Antônio de Lisboa, Barra do Sul, Aranhas, Rio Vermelho, Saco Grande, etc. Mas as bruxas também gostam da cidade. Segundo uma das estórias um dos locais preferidos para as suas reuniões, às horas crepusculares das sextas-feiras, é no Morro do Antão, próximo ao suposto túnel, que, segundo uma velha lenda, liga a Catedral ao pico do morro, onde está fincada a cruz. E a quem acha que tudo isto é pura crendice, Cascaes responde: — Não estejam tão certos disso. A cidade está cheia de bruxas mexiriqueiras, que vivem lançando fofocas e maliciências por todos os lados. E existem também muitos bruxos. Ali mesmo, no "senadinho", tá cheio de bruxo. É fácil identificá-los: ficam em trinças, sempre fofocando. Mas um permanece meio afastado, pra captar tudo o que se passa ao seu redor. Se eu fosse o Prefeito teria feito o calçadão com pedra de ponta, pra correr com aquela bruxarada dali. Por outro lado, há quem diga que eles são muito úteis. Para espantar pessoas indesejáveis, por exemplo.

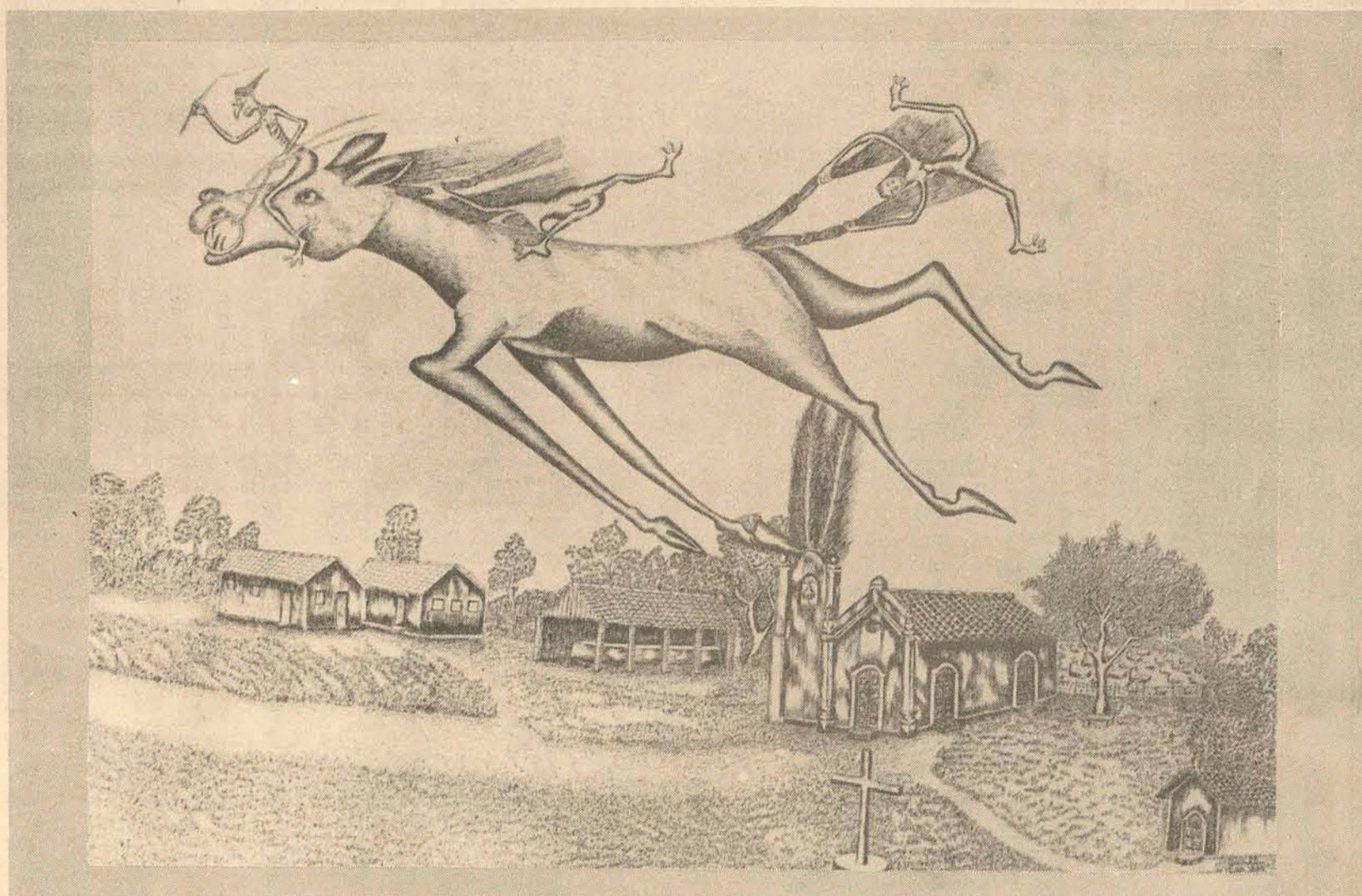

## Receitas para curar criança embruxada

Se uma criança aparecer com manchas roxas no corpo e chorar dia e noite é sinal que, segundo a crença popular açoriana, ela está *embruxada*, ou *empresada*. Para salvá-la o melhor jeito é apanhar cisco das três marés, dar banho na criança várias vezes por dia, colocar nove dentes de alho em forma de rosário no pescoço, ou, finalmente, um breve com nove bagas de mostarda. É bom também apanhar uma pedra na roça de coivara, pô-la no fogo, em casa, deixá-la avermelhar e esquentar, botar na água para esfriar e depois dar ao "empresado" para beber e tomar banho, após o que a pedra deve ser recolocada no lugar de origem e substituída por outra, no reinício do ritual, por nove sextas-feiras.

Para neutralizar a ação bruxélica existem também diversas armadilhas e exorcismos. A mais antiga armadilha é a do meio alqueire armado em forma de arapuca, com uma vela benta acesa. A bruxa, então, é atraída pela oração do credo, sentando na arapuca e a desarmando. Neste momento ela perde o estado fadórico. Os instrumentos que as forças do bem utilizam-se para combatê-las são: cruces, figas, brebes, ferraduras, imagens, tesouras, alho, mostarda, cisco das três marés, vela benta na sexta-feira santa, meio alqueires, baús de folhas de Flandres, pilão de chumbar café, pedras de roças em Coivara, arruda, alecrim, cruces do signo de Salomão, espadas de São Jorge, guiné, esporas de galo preto, cordão de São Francisco.



"Por cima dos silvados por baixo dos telhados já vamos com mil diabos."

## "No lo creo en bruxas, pero los que hay, hay"

Esta conhecida assertiva reflete, ainda hoje, uma crença milenar. Pois são velhas quanto o próprio medo, as bruxas incitam a imaginação dos povos, desde os primórdios das civilizações. Não se sabe ao certo onde e quando elas fizeram a sua primeira aparição. Mas, segundo os especialistas, elas são anteriores as próprias letras (cujo germen, aliás, foi o relato fantástico). De qualquer forma as bruxas povoam todas as literaturas: estão na Bíblia, em Homero e nas Mil e Uma Noites. E, apesar de todo o ra-

cionalismo dos tempos mais recentes, elas continuam mais vivas do que nunca. Pois quem pode dizer que o homem, apesar de todo o progresso científico-tecnológico, já superou as artes malinas? A principal acusação contra as bruxas é a de haverem feito um pacto com o demônio, para subverter a ordem do universo, numa rebelião contra Deus. Essa concepção é comum na Europa, mas também aparece fora da tradição cultural européia. O poder oriente o praticante da bruxaria, ou magia negra. Ele

enaltece a dominação, a crueldade, o ódio, a luxúria, todas as emoções feroces e intensas que envolvem o medo e a destruição. (Qualquer semelhança com o mundo de hoje, não é mera coincidência). Para os adeptos da bruxologia, são desprezíveis os valores da humildade, simpatia, gentileza, abnegação e gratidão. Houve períodos na história em que as bruxas provocavam verdadeiros delírios coletivos. Como na época inquisitorial da caça às bruxas, que atingiu o seu auge no século XVII.

Entre 1609 e 1622, mais de 300 pessoas foram executadas por feitiçarias, somente no estado de Bamberg, Alemanha. As palavras de Santo Agostinho "quem não se encaminha para a Igreja Católica até o fim da vida, irá para o fogo eterno", foram tomadas ao pé da letra. Os tempos mudaram. Mas nem tanto assim. Pois com relação as bruxas apenas uma coisa é certa: a incidência de suas aparições aumenta consideravelmente em tempos repressivos. Ou por demais moralistas.

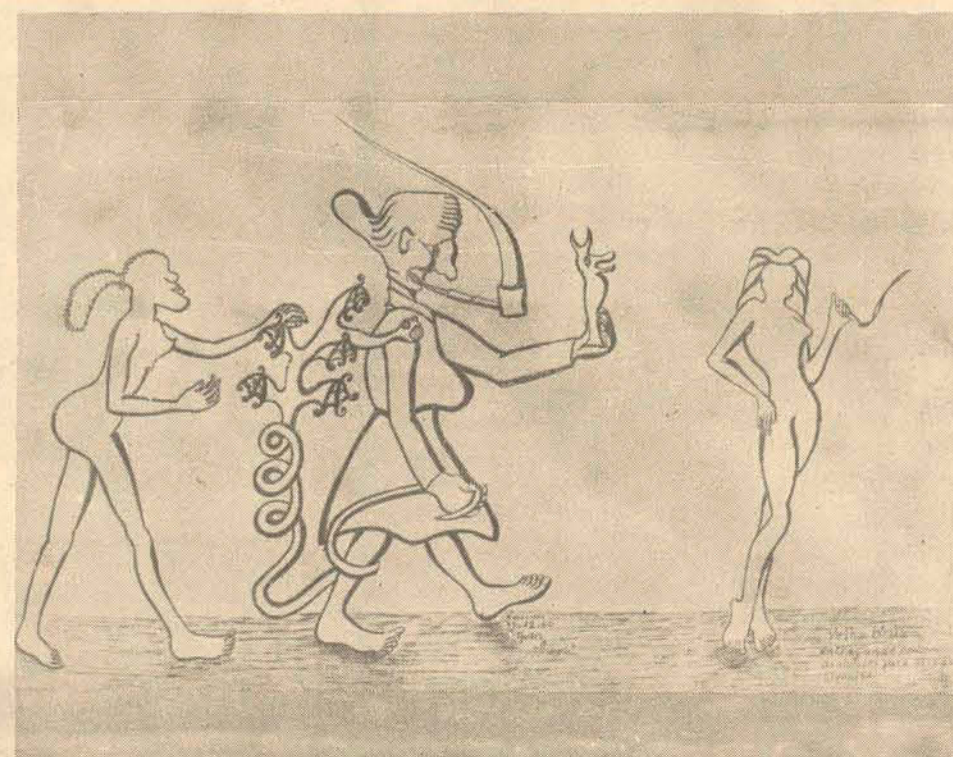

Se um casal tiver 7 filhas, que se cuide. Segundo uma velha crença popular (que encontra poderoso eco na Ilha de Santa Catarina de Alexandria) isto significa que, ou a mais velha, ou a mais moça, traz uma predestinação: ser bruxa. Mas acalmem-se as candidatas ao título. Tal encantamento só se dará se, entre uma e outra, não nascer nenhum varão.

## A iniciação

Acontece às sextas-feiras, ao crepúsculo. E quando a bruxa-chefe reúne todas as filiadas do seu bando comunitário e realiza os exercícios preparatórios para a admissão das novas calouras. Os lugares preferidos para a realização desses, segundo a rica e estranha terminologia utilizada por Franklin Cascaes, *conclaves quiméricos semanais* são casas mal asombradas, grutas de pedras, rancho de canoas de pescadores e beira de praias isoladas. As novas bruxas aprendem, então, a pronunciar as palavras mágicas de encantamento, para poderem atrair o *estado metamórfico bruxóptico*. Depois do ritual elas ganham corpo invisível e conseguem, assim, poderes quase ilimitados para desenvolver os seus malefícios. Entram pelos buracos das fechaduras e vão nos quartos de dormir chupar o sangue das crianças. Vencem milhares de léguas de distância em fração de segundos. Visitam terras longínquas. (Fazem viagens às Índias em 4 horas). Atacam galinhas e gado. Dão nós nos rabos e crinas dos cavalos. Transformam-se em bichos. Praticam mil *malas-artes*.

Estes poderes, entretanto, têm duração limitada. Ou seja: das horas crepusculares, até à meia noite. As bruxas evitam ser surpreendidas pelo canto do galo preto, que faz com que elas percam o encanto e retornem ao estado *corpóreo físico natural*.

Antes disso, porém, no momento em que são dominadas pelo *estado fadórico*, elas despem-se e passam pelo corpo uma substância denominada *unto virgem sem sal*, que a bruxa-chefe conduz dentro de um vaso. Depois são pronunciadas as palavras de encanto: "Por cima dos sil-

vados e por baixo dos telhados, já vamos com mil diabos".

### CATEGORIAS

Existem duas categorias bruxópticas: a espiritual e a terráquea. A espiritual nasce com o encantamento devido ao fato dela ser a sétima filha de um casal. As voluntárias, ou terráqueas, recebem o *dom fadórico* em *academias terráqueas, demoníacas fictícias*, depois que a velha bruxa-chefe prepara-as devidamente.

Essas, porém, têm horas especiais para usar os seus talentos. E mais: podem ser "cassadas" por desobediência, por vontade própria, ou quando forem apanhadas em armadilhas de enxota-diabos.

As bruxas terráqueas, ao serem "diplomadas", juram obediência e obrigação de aceitar todo o poderio espiritual bruxóptico.

### CONGRESSOS

Mas além das reuniões crepusculares das sextas-feiras, que conta com o comparecimento de todas as bruxas filiadas ao bando do lugar, existem também os congressos bruxópticos. Nesses só comparecem as velhas bruxas-chefes e quem dá as ordens é o próprio *capeta*. A finalidade é a continuação das sinas bruxópticas através dos séculos. E também quando elas prestam obediência ao seu chefe. Mas não pensem que ele esteja fazendo alguma concessão especial. Tais encontros são muito importantes para o desenvolvimento das forças demoníacas. Pois é através do "trabalho" delas que Lúcifer pode manter, no *sub-solo dos céus*, o seu poder contra as forças do bem.

Assim contam os entendidos em encantamentos.

# A singular mitologia bruxólica

Captada por Franklin Cascaes, é tipicamente açoriana. O que vale dizer: ilha. Colonizada a partir de 1748 por levadas originárias dos Açores, a ilha de Santa Catarina recebeu forte influência daquele povo. Povo mesclado, inteligente, audacioso, de espírito arguto e, sobretudo, essencialmente religioso e arraigado em credências mitológicas, segundo as palavras de Cascaes. Tal descrição poderia perfeitamente adaptar-se ao ilhéu. Pois grande parte da descendência açoriana habita a ilha de Santa Catarina, ex-Nossa Senhora do Desterro, litoral e centro do Estado de Santa Catarina.

Descendente de açorianos, Franklin Cascaes, por muitos denominado "o bruxo da ilha", é, antes de tudo, um infatigável defensor das suas tradições e coisas típicas. Inclusive no que concerne a preservação da nossa flora, fauna e arquitetura colonial. Acha, por exemplo, um absurdo que se plante na ilha "pinus eliot", em detrimento de árvores nativas, como o garapuvu.

Ele foi, por muitos anos, católico. Mas foram tantas suas

"O habitante do interior da ilha de Santa Catarina possui uma grande grande sabedoria intuitiva. Um dia um caboclo me disse: a televisão é a última coisa que o homem vai inventar".

discussões com os padres do interior da ilha, que acabou se "divorciando" do catolicismo. As desavenças eram geralmente motivadas porque Cascaes, que zeloso em conservar objetos sacros, criticava os padres, que pouco se importavam em preservar os antigos acervos dos templos. "Hoje não existe mais nada", diz ele. Respeita, atualmente, todas as religiões, embora não dê crédito a nenhuma. E acha que o demônio nem sempre aparece na sua forma tradicional, ou seja com rabos e chifres. "As vezes pode até ser uma bela mulher"...

Nos seus desenhos e quadros, Cascaes costuma apresentar as bruxas em sua aparência conhecida. Isto é: montada em vassoura, nariz aquilino, magra e com atributos especiais, como, por exemplo, um dente enorme no maxilar superior. Mas nem sempre ela surge assim. Eis outras características que poderão identificá-las: Não gostam de comer alhos, não ligam para namorados e costumam dormir de braços cruzados, atravessadas nas camas.

Desde 1946 coletando estórias (e histórias?) e casos fantásticos no interior da Ilha, ele até hoje não conseguiu editar o livro que organizou, com aproximadamente 50 contos. As bruxas não são muito bem recebidas no mundo oficial, editorial e cultural da cidade. Mas nem por isso ele perde a inspiração. Continua fazendo versos e histórias ilustrativas das lendas e narrativas populares, "contadas com profundidade filosófica". Na Lagoa da Conceição,

"As mais famosas bruxas da ilha vivem lá no Ribeirão. Só comem pétalas de rosa pra ter cheiro no coração".

onde os moradores mais antigos afirmam que periodicamente as bruxas realizavam reuniões festivas, "ao som do espocar das ondas na areia", ele escutou muitas narrativas e fez versos como este: "As mais famosas bruxas da ilha/vivem lá no Ribeirão./Só comem pétalas de rosa/pra ter cheiro no coração".

Afirma Cascaes que, das credências e sortilégios existentes no território desterrense, "o caboclo ilhéu tem muita responsabilidade, contando os casos com bastante detalhes e elegância cultural". Conta também que conheceu e conhece muitos curandeiros e benzedores, com o Tio Adão, "que curava todos e de tudo, até endemoinhados com uma ordem dada aos maus espíritos".

Atualmente Cascaes mantém uma exposição permanente no Museu de Antropologia (que já não cabe mais nada), resultado de um convênio entre a UFSC e a Prefeitura. Isso ele conseguiu depois de passar mais de vinte anos trabalhando sem nenhum apoio.

## Uma profecia

Na estória "As velhas bruxas chefes, datada de 1951, há uma incrível profecia, feita pela velha curandeira, a Sinhá Ginilça, referindo-se ao sope do morro da Cruz: "Neste lugar aqui vai chegar um tempo que os homens vão butá uns aparelhos pra mode conversá com povos de outras bandas da terra. Esses aparelhos deles vão levá figura de gente *quiném* nós pra dentro de outros aparelhos *quiném* caixa, que estão dentro das casas dos que virão depois de nós. As figuras que estão dentro das caixas vão fazer tudo quanto é *misura* que existe neste mundo de Deus. As pessoas vão deixar de trabalhar, de comer e de dormir, só pra ficá adiante dos aparelhos olhando as figuras e *misuras* que elas vão fazer dentro das caixas".

E falando do morro, propriamente dito: "Este chão ainda vai ficá todo alumiado *quiném* a praça da Vila. E vai ter caminho pra *subi* uns carros sem ser puxado por *animali*, pra trazê os homens e as mulheres *intê* aqui, sem ser preciso fazê *quiném* nós, que quase moreemos de cansados, pra *subi* e *descê* este morrão".

Perguntada se as bruxas deixariam de existir, responde Sinhá Ginilça "Bruxa, sempre nós teremos, tanto hoje, como no tempo que vem e *intê* o fim do mundo".

Não é nada estranhável que as lendas ilhoas possuam muita irreverência, mordacidade, miriri-quexue e gozação. Este é típico espírito ilhéu. E o som dos atabaques que inundam os morros, nas noites de sexta-feira, indicam que o homem da ilha continua sintonizado com a magia que envolve a sua terra.



A mais nova bruxa de Cascaes.



Franklin Cascaes, o mago da bruxologia ilhoa.

"Dentro deste turbilhão de sacrifícios que hoje enfrentamos, amordaçados por uma sociedade avara de riquezas, orgulhos e incertezas, as fantasias bruxólicas são até amenas".

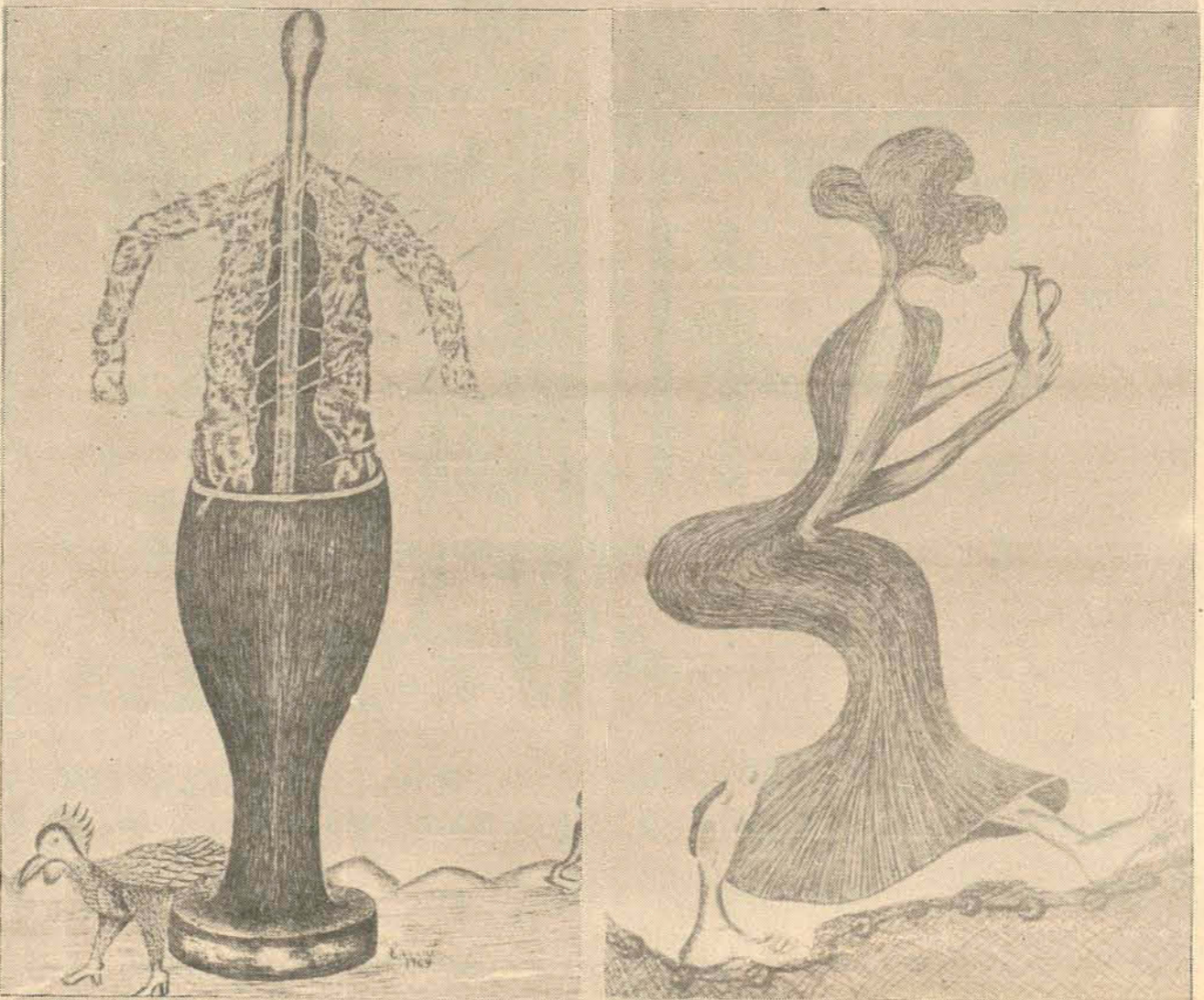

## As fantásticas estórias

— As mulheres bruxas podem deixar a má sina que elas carregam na alma, quando bem *intendê*, ou não pode?

— *Pudê*, pode. Mas é difícil. E *ansim* como *quiném* as pessoas que escolheram o vício de *fumá*. Elas sabem que o *fumá* faz *mali*. Mesmo *ansim* não deixam de *fumá*. Porque o vício é a provocação, que vem do reino do malino.

Este diálogo, com ressonâncias de Guimarães Rosa, pertence a narrativa "Congresso Bruxológico", estória louquíssima de dois pescadores que presenciam um congresso de bruxas na Ponta da Feiticeira da Praia Brava. E depois começam a divagar filosoficamente a respeito do mal.

Já em "Velhas Bruxas Chefes", uma "médica curandeira do sítio", a Sinhá Genelça do Bento, explica que, ao contrário do que se pensa, não são somente as mulheres feias, velhas, pobres, desdentadas e "com pitiúme de bode" que são bruxas.

— As mulheres ricas, que andam com o corpo do mundo muito bem vestido, mas com o corpo espiritual nu, também

"As mulheres ricas, que andam com o corpo do mundo muito bem vestido, mas com o corpo espiritual nu, também podem ser bruxas".

podem ser bruxas.

Numa outra, "Bruxas Atacam um Pescador", as representantes do malino, que atormentavam um pescador, descuidaram-se e "quando deu meia-noite nos relógios da terra, elas perderam o estado fadórico e se apresentaram nuas na frente dele. Ao fitá-las, o pescador reconheceu sua prima que o havia visitado e mais três mulheres da comunidade dele".

O choque de mentalidade entre a cidade e o interior da ilha também é observado em algumas estórias. Como nesta frase: "Esses amigos ricos da cidade, que só vem aqui fazer promessa pro povo".

E tem a estória das velhas bruxas chefes que se reuniam no túnel que dizem existir no Morro do Antão, cheio de tesouros: "Badala a boca popular lendária que, quando os jesuítas abandonaram o túnel, as bruxas da Vila de Nossa Senhora do Desterro apossaram-se dele, por uso capeão bruxológico. Elas eram transportadas da "Invernada del Rei", na subida do morro, por gado cavalari, que elas bruxologicamente usam como montaria e de lá desciam túnel abaixo, para viverem vidas míticas de mula-sem-cabeça, dentro dos carreiros escuros da Vila Capital".

Acontecimentos sociais também são registrados. Em "Ballet das Mulheres Bruxas há um baile muito animado, o "Pega-Fogo", realizado "num suposto lugar de nossa terra". Anjo Lucifer comprou ingresso, entrou no salão e foi dançar. Apresentava-se como o homem mais bonito da criação humana e por tal razão provocou grande alvoroço entre as mulheres presentes. Além de tudo, era ótimo dan-

"As bruxas desciam o túnel do morro do Antão para viverem vidas míticas de mula-sem-cabeça, dentro dos carreiros escuros da Vila Capital".

carino. Os homens é que não o viram com bons bofes. Sentadas num dos cantos do salão estavam três velhas, dignas representantes da "Madame Mexericá". Costumavam amanhecer sentadas em noites de baile, de olho no comportamento das filhas dos outros. Pois a ordem severa que as moças recebiam em casa, "assoprada pela madame sociedade da época, era não dar oportunidades para a cégonha fazer ninhos clandestinos. Se isso acontecesse, a moça era expulsa de casa, com "todos os vigores ultrajantes das leis patriarcais em voga". As três mulheres continuavam nos seus postos, de olho em tudo. Vamos seguir a narrativa: "Quando três mulheres se encontram e formam uma trempe, duas conversam as novidades circulantes e uma fica mais afastada a atender o que se está passando em volta delas. Foi isso que aconteceu no baile que o Satanás estava dançando animadamente rubro, com entusiasmo inferneiro. Enquanto duas pernas da trempe se entretiam em fofocas diversas, a que estava mais afastada notou que os pés do dançarino era redondos, igualzinho aos pé de patos. Ela não teve dúvida: chamou a atenção das outras duas velhas e quando o moço Lucifer passou dançando perto delas, unisonantemente elas gritaram "Este homem que tá dançando aí tem pé de pato". Quando Lucifer ouviu em coro as vozes das três velhas, provocou um estrondo dentro do salão "Pega-Fogo", *quiném* estampido de trovoadas: baixa. Queimou enxofre em abundância e desapareceu nos fêricos encantos das fantasias humanas".

"Esses amigos ricos da cidade, que só vem aqui fazer promessas pro povo". (...) "Vício é a provocação que vem do reino do malino".

Se tudo isso aí parece um tanto quanto absurdo (mas não é preciso ser nenhum Freud, para se "sacar" certas conotações), ainda não é nada em comparação a outro conto, onde as bruxas aparecem tomando banho de "areia aluvial seletiva, nos mares tormentosos da lua, sem biquínis, ou qualquer outra espécie de inconvenientes tapumes terráqueos". Ou então quando elas roubam os famosos anéis de Saturno, "depois de tê-lo embriagado sexualmente, dentro de um matagal de estrelas".

Numa de suas últimas estórias, "Madame Bruxológica e o Saci Pererê", a influência dos tempos de hoje já se faz sentir. Irinéia, a personagem malina, apresenta-se "bem ensavada dentro de uma calça de brim descorado, exibindo o seu par de nádegas calípijanamente avantajadas". Transformada em bruxa, Irinéia vê o cavalo voador que em 1975 andou aparecendo em Brusque, encontra-se com o Saci Pererê, "coisa raríssima, aqui pelas bandas desta ilha" e presenciar o vôo de muitos discos voadores: "Tudo o que encontrei ocupando os espaços siderais catarinenses, em matéria de discos voadores, é digno do mais alto poder científico que a humanidade alcançou até os dias de hoje". Ao final há um diálogo muito sugestivo entre duas velhas:

— Pois é, *muhié* - falou a Jovença - Nesta hora me ocorreu um pensamento que me parece muito estranho. Mas pode acontecer.

— *Quali* é ele, minha santa?  
 — Tu já visse aqueles prédios altos de cem metros de altura, pra riba das ruas da cidade?  
 — Já vi minha santa. Já vi e *intê* me deu susto.  
 — Pois é. Não te assuste, minha filha, se um dia os homens colocarem um par de asas neles e eles saírem por aí voando por riba de nós, das nossas casas baixas e *intê* pousar onde *quize*.  
 — É, minha filha, estamos vendo coisas que parece mesmo que estamos no fim do mundo e que ele já chegou.  
 — Tu tá cheia de carrada de razão.

# Trânsito: 3 mortes e 9 feridos

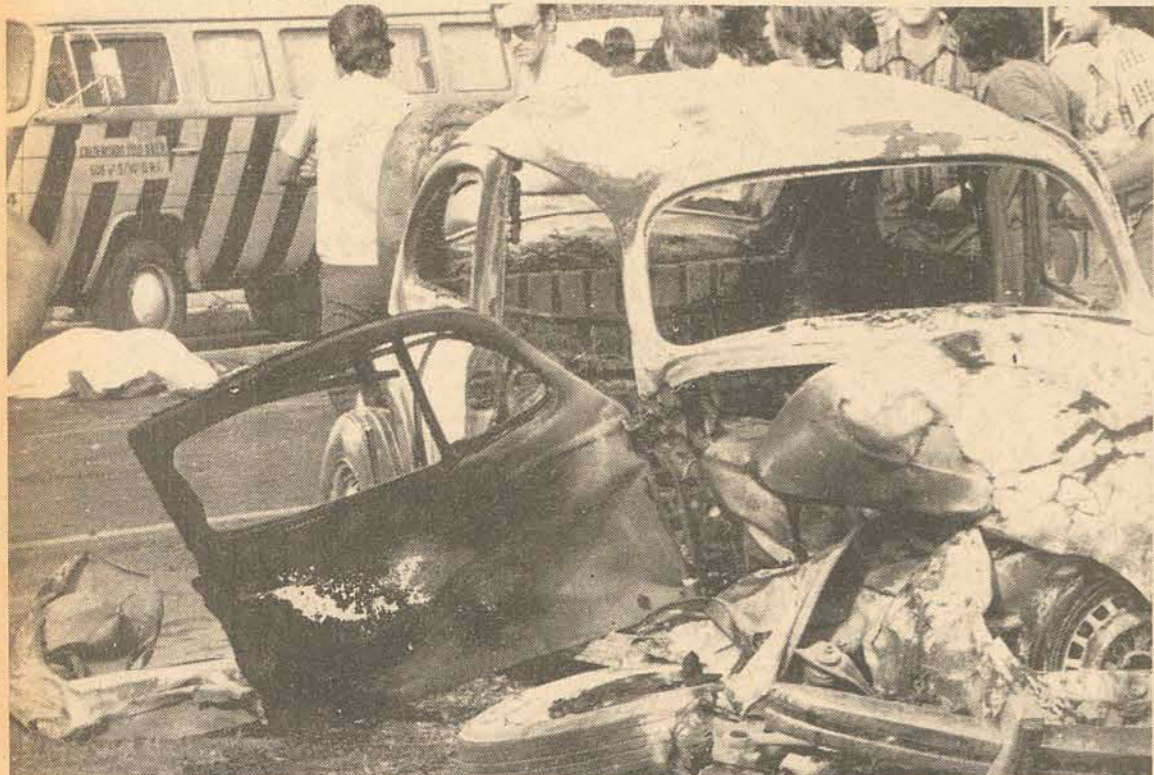

O corpo de Bernadete ficou estendido na pista por mais de 1 hora



Em São Miguel: 4 feridos

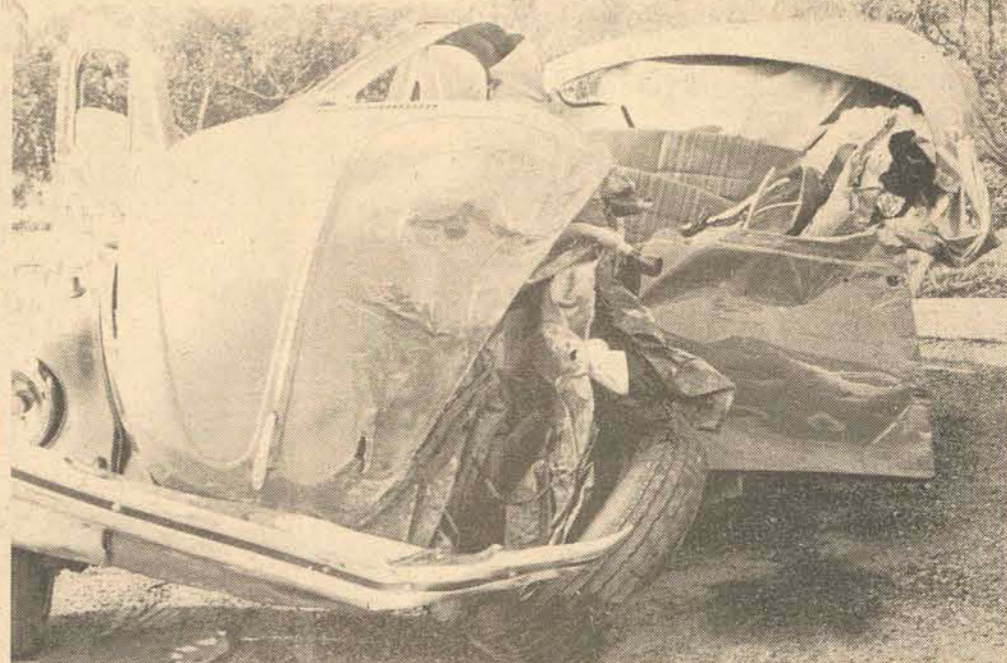

O motorista teve morte por estacamento de crânio

Três pessoas morreram - esfacelamento de crânio e atropelamento - e mais nove resultaram com ferimentos, algumas internadas nos hospitais Celso Ramos e Caridade, vítimas de 4 acidentes de trânsito ocorridos na madrugada e tarde de ontem, na Capital e BR-101. Um veículo incendiou-se após a colisão e outro teve prejuízos totais.

A primeira ocorrência registrou-se por volta da 1 hora de ontem, no Trevo de Palhoça, na BR-101, quando o Volks de placas SX-1422, licenciado em São José, dirigido pelo proprietário, José Arcanjo Bruggmann (25 anos de idade, casado, residente na Fazenda Santo Antonio, Palhoça), colidiu na lateral esquerda do caminhão Mercedes Benz placas NF-0243, de Morro da Fumaça, que estava sendo conduzido pelo motorista profissional Waldemar Salvan Pedro Bon (25 anos, casado, residente em Morro da Fumaça). O acidente aconteceu quando o Volks tentava uma ultrapassagem. E com o impacto do choque, o automóvel teve a frente, lateral esquerda e teto arrancados provocando esfacelamento de crânio no condutor José Arcanjo Bruggmann. O motorista do caminhão saiu ileso e o caminhão teve danos razoáveis. O Volks que trafegava no sentido norte-sul da BR, ficou totalmente destruído.

**SEGUNDO ACIDENTE**  
As 13h40m de ontem, novamente no Trevo de Palhoça, outro acidente com morte. O Volks de placas ST-0529, de Santo Amaro, com seis pessoas no seu interior, ao cruzar o trevo com direção à Palhoça, colidiu com um caminhão Alfa Romeo, que trafegava no sentido Tubarão-Itajaí, incendiando-se em seguida, resultando uma pessoa também com esfacelamento do crânio. Ocupava o Volks, Bernadete Honorato (32 anos) - que morreu no local -, Abel José Honorato (esposo), Alirio José Honorato (cunhado), e os filhos, Carlos (2 anos) e Adriana (3 anos). O Alfa Romeo de placas TE-4085, de Canoas, dirigido por Artur Correia de Almeida, colidiu na lateral do Volks, destruindo-o, lançando para fora os passageiros. Dona Bernadete acabou ficando embaixo das rodas do caminhão. O motorista do Alfa teve escoriações. Os ocupantes do automóvel resultaram feridos. Os filhos, Carlos e Adriana, estão internados no Hospital Infantil. O corpo de Bernadete ficou estendido na pista, coberto por um lençol, por mais de 1 hora. Partes do cérebro foram juntados ao corpo da vítima pelo cunhado. O caminhão, que se dirigia para o norte do Estado, transportava óleo e resultou com danos parciais.

**SÃO MIGUEL**  
Ainda na tarde de ontem, em São Miguel, um Volks bateu num caminhão carregado com 14 mil quilos de peixes em caixas, resultando feridos seus 4 ocupantes. Ao fazer uma ultrapassagem, o Volks de placas AB-2365, da Capital, colidiu com o Mercedes Benz de placas SB-3546, de Pelotas, dirigido por Flávio Pinho, que transportava peixe de Rio Grande para Recife. O motorista Flávio explicou que "não sei como foi acontecer, tentei desviar, mas de nada adiantou. O Volks saiu da traseira de um Corcel e bateu no caminhão". Testemunhas prestaram socorro às vítimas, que foram imediatamente internadas no Hospital de Caridade. O Mercedes Benz saiu da pista de rolamento da BR-101, caindo num barranco, com toda sua carga ao chão. O Volks trafegava no sentido São Miguel-Capital e teve sua lateral esquerda, frente e teto destruídos.

**ATROPELAMENTO**  
Um atropelamento com morte, foi a ocorrência registrada pelo plantão da Delegacia de Segurança Pessoal, no final da tarde de ontem, na avenida Jorge Lacerda, Saco dos Limões. O Esplanada Regente placas AB-2068, dirigido por Valmor Alonso de Cisne (residente a avenida Mauro Ramos, 237), atropelou Valdoni Gonçalves Pereira (23 anos, residente na rua José Maria da Luz), que morreu em trânsito quando estava sendo transportado para o hospital. Após o acidente, o motorista do Esplanada, perdeu o controle do veículo, bateu numa murada perimetral da rodovia, mas não teve ferimentos

# 200.000

200 MIL PESSOAS COMPRAM NA *Arapuã* CADA 45 DIAS.

PREFIRA VOCÊ TAMBÉM OS PREÇOS BAIXOS DA *Arapuã*.

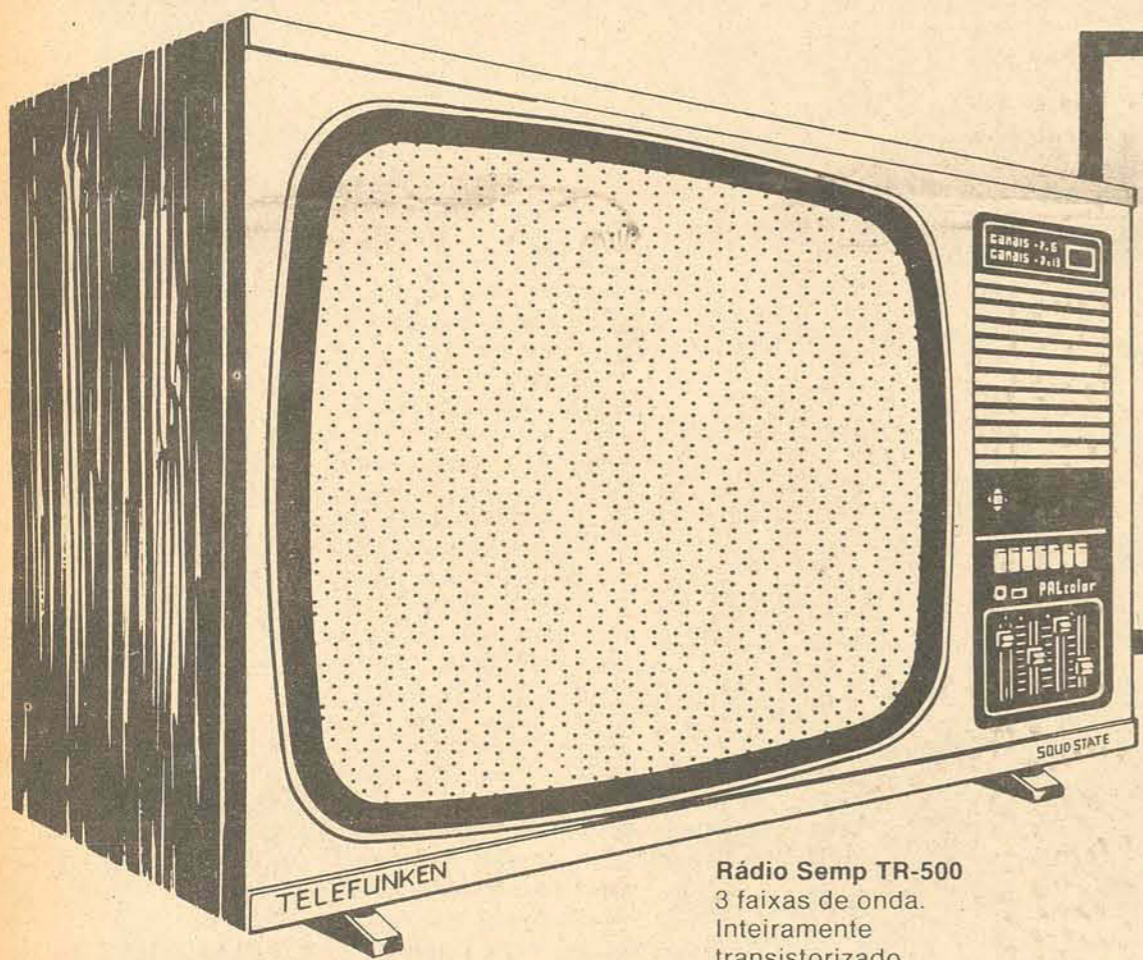

**TVC Telefunken 663**  
A cores. Tela de 66 cm (26")  
Teclas Varicap seletoras de canais.  
Controles deslizantes. Som instantâneo. Móvel em madeira de lei.

Apenas  
**7x1.890,**  
ou 689, mensais iguais.



**Rádio Semp TR-500**  
3 faixas de onda.  
Inteiramente transistorizado.  
Funciona com 4 pilhas médias. Diversas cores.

**460,** A vista  
ou 28, mensais iguais.

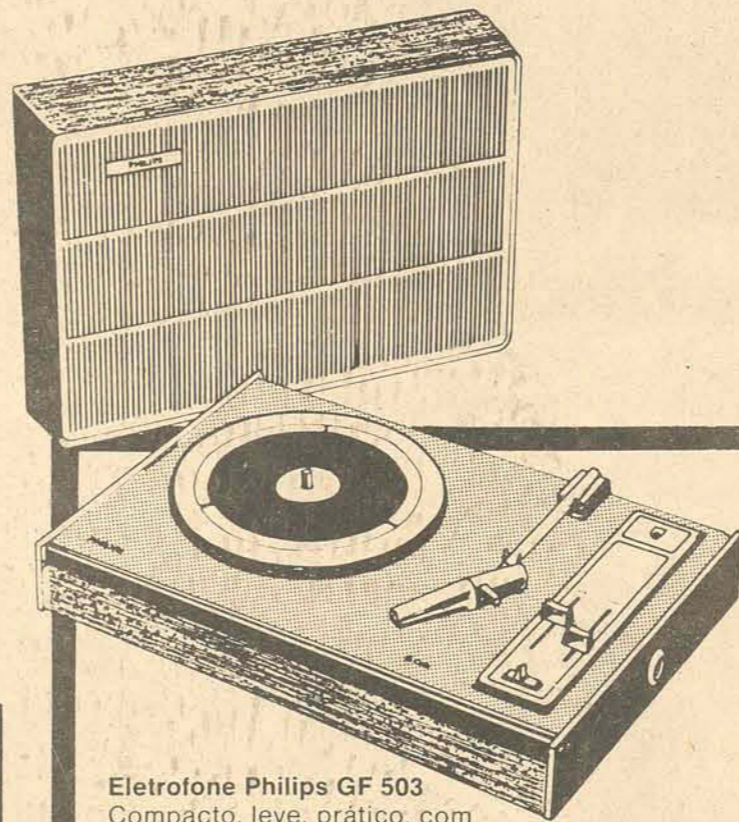
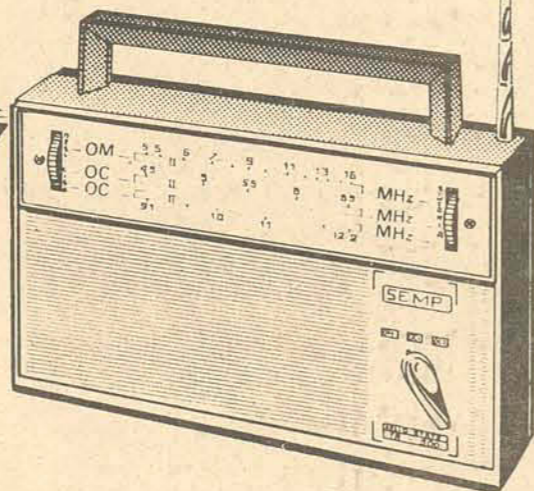

**Eletrofone Philips GF 503**  
Compacto, leve, prático, com controles deslizantes.

A vista  
**1.090,** ou 66, mensais iguais.

**Calculadora Eletrônica Dismac HF 65**  
Visor com 9 dígitos verdes.  
Memória independente.  
4 operações em série, série mista ou em cadeias.

A vista  
**839,**  
ou 50, mensais iguais.



# Arapuã

100 lojas pelo Brasil.

FLORIANOPOLIS - Rua Felipe Schmidt, 10 - Aberta até às 20 hs.

ERMASA  
EMPRESAS REUNIDAS DE MADEIRAS S/A  
CGC/MF nº 33.249.921/0001-41

**EDITAL DE CONVOCAÇÃO**  
**ASSEMBLÉIA GERAL ORDINÁRIA**

Pelo presente edital, ficam convocados os senhores acionistas desta sociedade a se reunirem em assembleia geral ordinária, a se realizar no dia 9 de setembro de 1977, às 16:00 horas (dezesseis) horas, na sede social da empresa à Rua Alfredo Eick Junior, 650 nesta cidade, a fim de deliberarem sobre a seguinte

**ORDEM DO DIA**

- 1 - Exame, discussão e aprovação do Balanço Geral, Demonstração da Conta Lucros e Perdas e demais documentos do exercício findo.
- 2 - Eleição do Conselho Fiscal.
- 3 - Assuntos de interesse da sociedade.

Itajaí, 04 de agosto de 1977

Antonio Carlos Mafra Michel's  
Diretor. CPF - 005.909.247-53

Luiz Orlando Machado  
Procurador. CPF - 102.507.199-91

**NAZISMO**

**O ressurgimento dos adeptos às idéias de Hitler**

Bonn, Alemanha Ocidental - Um novo interesse em livros, filmes e programas de TV sobre a era de Adolf Hitler está fazendo crescer o temor dos alemães ocidentais de um iminente ressurgimento do nazismo.

O ministro do interior Werner Maihofer disse, em junho último, no seu informe anual sobre a segurança do país, que os grupos de extrema-direita não representam risco algum para o país, mas algumas personalidades sustentam que há indícios inquietantes, possíveis de detectar.

O número de adeptos dos grupos neonazistas está diminuindo, disse Maihofer, mas advertiu que "em 1976 foram registrados 320 crimes provocados pela extrema direita, num aumento de mais de 50% em relação a 1975".

"Existe sem dúvida uma revitalização dos grupos de extrema direita, que não pode ser medida nos termos que usa Maihofer", proclama Heinz Galinski, presidente da Coletividade Judaica de Berlim Ocidental. Ele denuncia, também, alguns indícios do desenvolvimento da atmosfera que pode alimentar o ressurgimento do nazismo, numa entrevista: - A designação de um ex-oficial da Waffen SS (Organização de tropas de assalto), corpo de elite na bélica hitleriana, como deputado pela democracia-cristã no senado federal, Hans Wissebach.

- A negativa de conselheiros municipais conservadores, numa cidade da Baviera, de retirar a cidadania concedida a um dirigente nazista na década de 30.

- uma atitude despreocupada dos alemães ocidentais mais velhos frente ao passado.

"A nova geração se oferece uma imagem de Hitler muito deturpada, sem realmente maiores explicações de quem era ele". Afirma Werner Nachmann, presidente do Conselho Central Judeu da Alemanha Federal. Ao voltar de Israel, em julho, Werner declarou que viu um filme sobre o ditador, que fazia parte de uma onda de glorificação de Hitler, que omite que ele foi responsável por milha-

res de mortes e da destruição da Alemanha.

Numa entrevista concedida à imprensa Nachmann prou que a onda neonazista começou por motivos puramente comerciais e impulsionada por "certos interesses políticos", acrescentando que isso poderia desencadear outra ofensiva antissemita na Alemanha Ocidental.

O professor Eugen Kogon, autor do best-seller de 1946 "O estado da SS" disse que a quantidade de reuniões de ex-membros da SS é um fato assustador. A revista Stern, de Hamburgo denunciou que nos últimos seis meses estas reuniões foram mais de 60.

O deputado pela democracia-cristã no Senado, Hans Weissbach, de 57 anos, se uniu voluntariamente em 1937, quando tinha 17 anos e faltavam dois para começar a guerra, ao corpo de SS que se chamava Adolf Hitler. Essa divisão encabeçou invasões contra a Polônia, França e os Estados Balcânicos, antes que Weissbach fosse ferido em combate, perdendo a vista, e ficando como preso de guerra na União Soviética, em 1942.

Os conservadores democratas-cristãos querem atenuar as críticas à eleição do deputado, argumentando que "um homem pode regenerar-se" e caracterizando-o como um indivíduo que agora seria "um democrata de amarga experiência". O partido social-democrata rejeitou a "regeneração" de Weissbach e lembrou que ele foi o principal orador de um ato público, em maior passado, que reuniu, perto de Hamburgo, cerca de dois mil veteranos da SS.

Robert Kemper, ex-sub chefe conselheiro do Tribunal dos Crimes de Guerra de Nuremberg, advertiu que se está subestimando o perigo que representa o ressurgimento dos fanáticos de extrema direita na Alemanha Ocidental.

Kemper nasceu na Alemanha e se radicou nos Estados Unidos. Foi membro do ministério do Interior da República de Weimar, em Berlim, antes de ter que fugir da perseguição nazista e ir para os Estados Unidos.

**Oposição da Jamaica queixa-se a Young de "abusos políticos"**

Kinston - Jamaica, - O líder da oposição na Jamaica, Edward Seaga, anunciou ontem que vai chamar a atenção de Andrew Young sobre "violações de direitos humanos" cometidos pelo governo jamaicano, durante uma reunião programada para ontem com o Embaixador Norte-americano na ONU. A Jamaica é a primeira escala de Young em seu giro pelo Caribe e América Latina.

Seaga declarou que tinha o propósito de expor ao diplomata norte-americano uma série de "abusos políticos" cometidos nas eleições de dezembro último pelo partido nacional, organização esquerdista que apoia o primeiro ministro Michael Manley.

lhista da oposição disse que também falaria sobre a "crescente solidariedade entre o Partido Nacional e o Partido Comunista de Cuba. Como é possível obter esta solidariedade se não se tem uma ideologia igual?" Perguntou Seaga aos jornalistas durante uma recepção oferecida a Young.

Segundo Seaga, o governo de Manley "tem agora o propósito de estabelecer um centralismo democrático, que é um termo leninista, onde um presidente controla um comitê e o comitê controla o estado". Acrescentou que Manley havia estudado pela primeira vez esta possibilidade depois das eleições, mas abandonou-a momentaneamente "por que tem muitos problemas".

**ARGENTINA**

**Mais cinco mortes. Total este ano: 571**

Buenos Aires, - Porta-vozes da polícia informaram que cinco guerrilheiros esquerdistas morreram ontem quando o carro em que viajavam incendiou-se durante tiroteio com as forças de segurança. O incidente ocorreu pouco antes do amanhecer na Vila Enchenagucia, a uns 450 quilômetros ao sul da Capital, quando efetivos do exército e da polícia faziam um controle no trânsito.

O motorista do carro de guerrilheiros desobedeceu às advertências para que parasse, enquanto os outros ocupantes abriam fogo contra os

policiais sem causar vítimas, no entanto, durante o curto tiroteio, ouviu-se uma forte explosão no interior do carro, presumivelmente presumivelmente uma granada conduzida pelos guerrilheiros.

Os informantes da polícia disseram que o veículo se incendiou imediatamente com dois de seus ocupantes presos em seu interior. Ambos morreram carbonizados e os outros três ficaram estendidos na rua, despedaçados pela explosão. As vítimas não foram identificadas e os policiais acreditam que se trate de membros da Organização

Guerrilheira "Montoneros", agindo em conjunto com a ala esquerda do peronismo.

Essas mortes elevaram para 571 o número de vítimas da violência política este ano e os mortos são em sua maioria revolucionários esquerdistas. Em 1976 o número de mortos chegou a 1.480, uma cifra recorde desde o início das lutas que começaram no país há quase 10 anos. Segundo os policiais, este foi o mais forte entreviro com os guerrilheiros desde 31 de julho passado, quando forças de segurança abateram seis "Montoneros" em choque perto de La Plata.

**RODÉSIA**

**Bomba numa loja para matar os brancos**

Salisbury, Rodésia - Uma bomba, aparentemente colocada por guerrilheiros nacionalistas, explodiu ontem em uma loja desta cidade e deixou um saldo de 10 a 20 mortos, segundo informações ainda não confirmadas. Como primeira providência, a polícia estendeu um cordão ao redor da loja, uma sucursal nesta cidade, da loja Woolworth.

A maior parte das vitrinas da frente ficaram em pedaços ao explodir o artefato e os vidros ficaram es-

palhados em uma vasta zona ao redor do local. A loja fica na rua pioner, na zona comercial mais importante desta capital, e onde a maior parte dos negócios pertencem a asiáticos e os clientes são, em sua maioria, negros.

A bomba explodiu às 5 horas - hora local - pouco antes da loja fechar suas portas e todos são unânimes em afirmar que se trata do maior atentado cometido em uma zona reservada para brancos, mestiços e asiáticos desde

que começou - há cinco anos, a luta armada dos nacionalistas africanos contra o regime de minoria branca do primeiro ministro Ian Smith.

O atentado de maiores proporções até agora contra o regime tinha sido o ataque de um grupo de oito negros que lançaram granadas contra um restaurante exclusivo para brancos a seis quadras do atentado de ontem, um branco morreu, os oito negros foram presos e três deles executados.

**200 MIL PESSOAS COMPRAM NA Arapuã CADA 45 DIAS.**

**PREFIRA VOCÊ TAMBÉM OS PREÇOS BAIXOS DA Arapuã.**

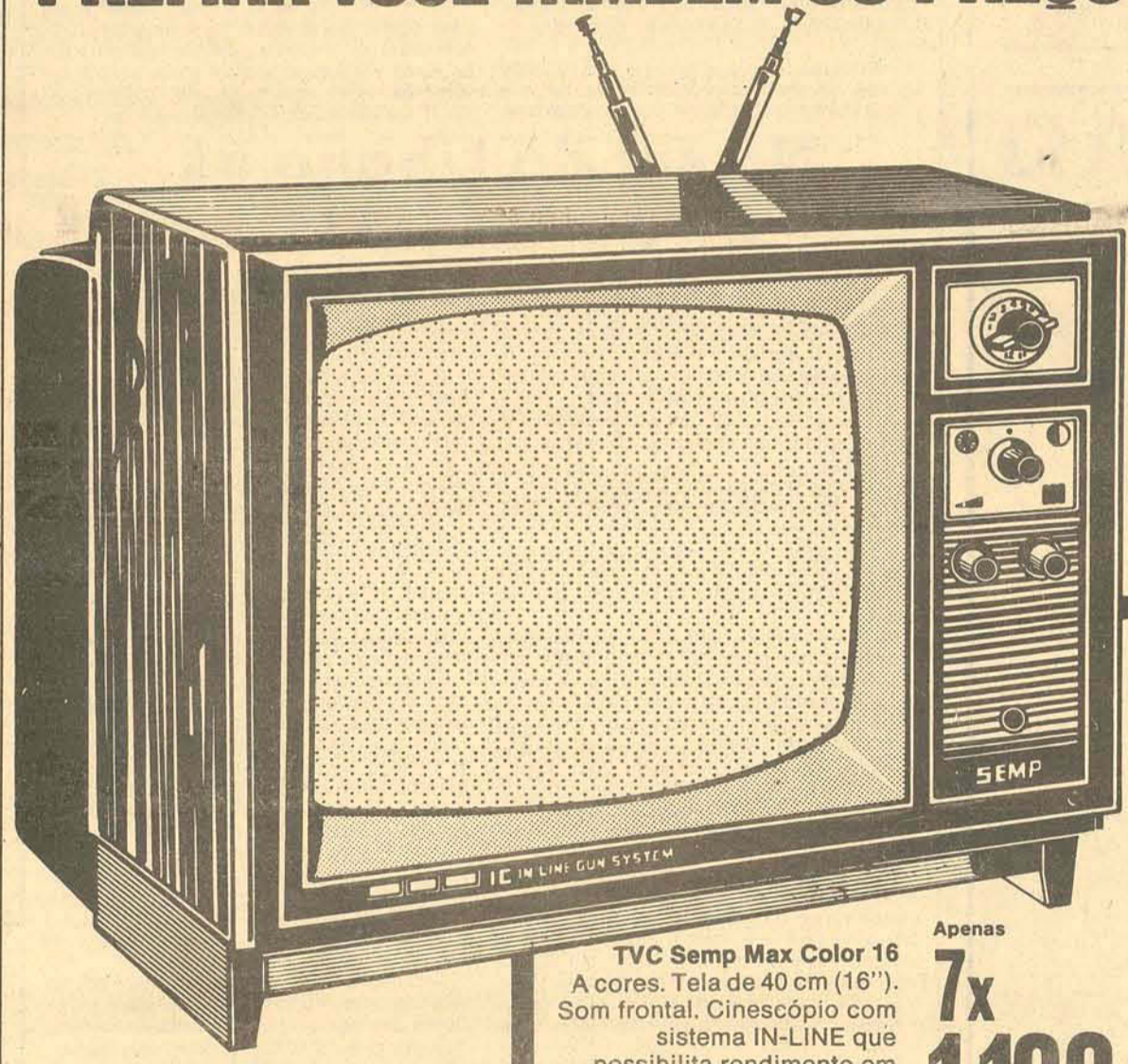

Apenas **7x 1.190,** ou 440, mensais iguais.

**TVC Semp Max Color 16**  
A cores. Tela de 40 cm (16"). Som frontal. Cinescópio com sistema IN-LINE que possibilita rendimento em até 20% maior que a dos cinescópios convencionais. Totalmente transistorizado. Finíssimo gabinete em plástico reforçado. Funciona em 110/220 volts.

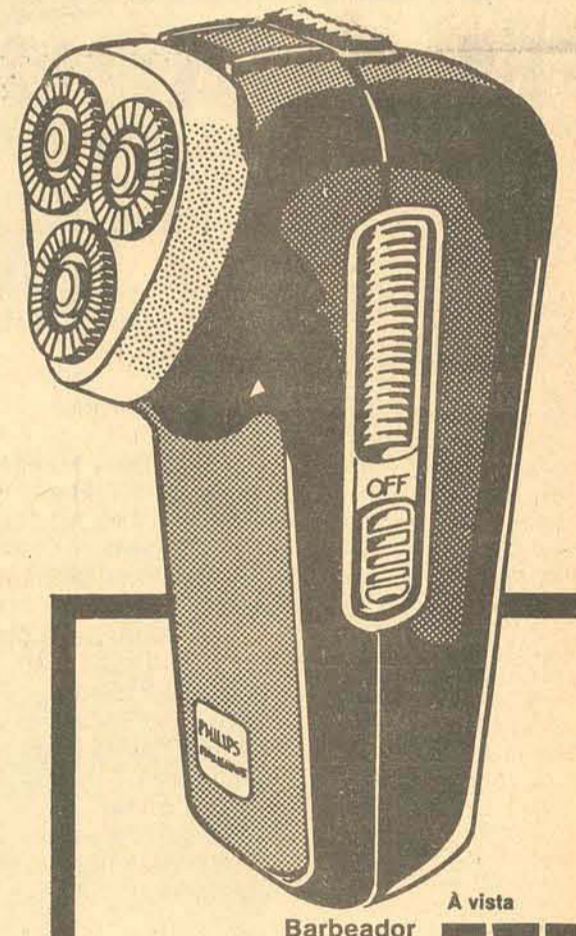

A vista **577,** ou 35, mensais iguais.

**Barbeador Philishave 1126**  
Novos cortadores flutuantes. Estojo de luxo em metal revestido em plástico.



**Relógio Timex para Homem**  
**449,** A vista ou 27, mensais iguais.

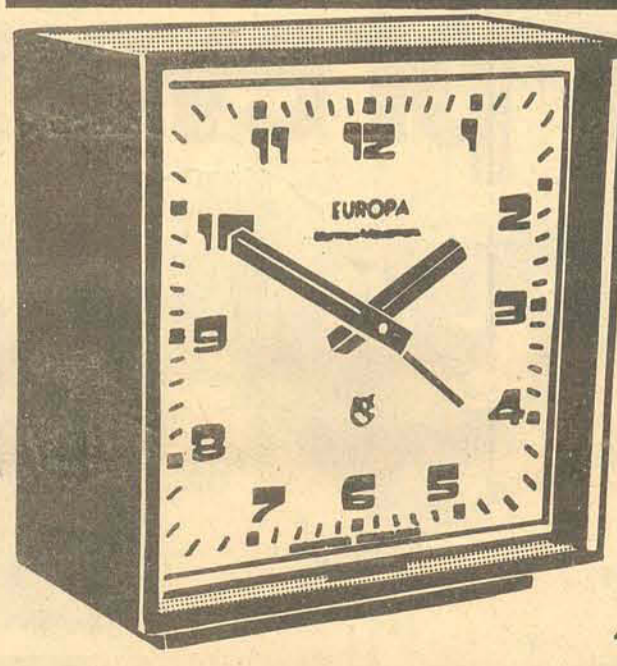

**89,** A vista ou 6, mensais iguais.

**Despertador Europa 92**  
Com caixa de polistireno.



**Arapuã**  
100 lojas pelo Brasil.

Próximas inaugurações: Governador Valadares (MG); ampliação da loja de Uberlândia (MG); Taguatinga (MG), 3a. loja; Suzano (SP); São Bento (SP); Ribeirão Preto (SP), 3a. loja; Brasília (Conjunto Nacional).

# SETECENTOS MIL TRABALHADORES PRONTOS PARA A GREVE NOS EUA

## Apoio de cinco países para que o Panamá controle o seu canal

Bogotá — Os Estados Unidos e o Panamá estão hoje mais perto do que nunca estiveram antes para assinar um novo tratado do canal, depois de 12 anos de negociações, à base de mútuas concessões, segundo declarou o presidente Jimmy Carter em sua mensagem aos presidentes do México, Venezuela, Colômbia, Costa Rica, e ao primeiro-ministro da Jamaica e ao Chefe do Governo Panamenho.

Os seis mandatários se reunem em Bogotá para revisar as bases do novo tratado que transferiria ao Panamá a soberania da zona do canal por um período de 3 anos e deixaria o canal em mãos panamenhas a partir do início do próximo século.

Os Estados Unidos manteriam, contudo, sua presença militar na zona. A reunião foi promovida pelo presidente da Colômbia, Alfonso Lopez Michelsen como expressão de apoio das nações com interesse no mar das Antilhas, a um novo tratado que derogue o convênio de 1903, que havia outorgado aos Estados Unidos a administração perpétua do canal.

Lopez Michelsen disse que o presidente Carter tem desejo de conseguir uma solução para o problema, que não é exclusivamente do Panamá, mas de todo o hemisfério.

Durante seis horas, os presidentes discutiram o novo tratado no Palácio dos Presidentes da Colômbia. Participaram da reunião, além de Michelsen, os presidentes José Lopez Portillo, do México, Daniel Oduber, da Costa Rica, Carlos Andres Perez, da Venezuela, o primeiro-ministro da Jamaica, Michel Manley e o general Omar Torrijos, Chefe do Governo Panamenho.

Esperava-se para ontem, depois de concluída a segunda e última sessão dos presidentes, a divulgação de texto de uma declaração de apoio às aspirações panamenhas e de reconhecimento à boa vontade do governo americano de por fim às fontes de conflitos no Continente.

O primeiro ministro da Jamaica não esteve ontem na mesa de conversações, pois viajou antes da meia noite a Kingston a bordo do avião presidencial colombiano, para conferenciar com o embaixador norte-americano ante as Nações Unidas, Andrew Young, que realiza uma viagem por vários países do hemisfério por indicação de Carter.

Os presidentes concordaram, simultaneamente com o estudo do projeto do tratado com uma frente comum para a defesa dos preços do café, que estão em baixa nas últimas semanas.

Os presidentes do México, Venezuela e Costa Rica, além do general Torrijos, regressaram na tarde de ontem aos seus países depois de participar de um almoço na residência rural oficial dos presidentes da Colômbia, a 40 quilômetros de Bogotá.

Washington — Setecentos mil trabalhadores da indústria telefônica dos Estados Unidos estavam prontos ontem à tarde para iniciar uma greve à meia noite, apesar de três sindicatos e da empresa telefônica Bell continuarem negociando um convênio coletivo com a ajuda de mediadores federais.

Declarando querer evitar o que seria a maior greve na história dos Estados Unidos, o serviço federal de mediação e conciliação entrou nas negociações e afirmou que os sindicatos rechaçaram uma segunda oferta contratual da companhia.

Tanto porta-vozes da empresa, como dos sindicatos admitiram que havia uma interrupção substancial nos serviços de instalação e de reparos.

Explicaram que será difícil realizar as 4 milhões e 800 mil chamadas que se realizam diariamente com a assistência dos operadores telefônicos.

Porém não se espera que a greve interrompa o serviço telefônico discaado, porque este depende de equipamentos automáticos e ainda porque os duzentos mil supervisores e executivos da companhia poderiam realizar as tarefas de muitos grevistas.

Os diretores sindicais duvidam que seja possível evitar uma greve, apesar de haverem concordado em negociar quase durante 25 horas do dia.

O presidente do Sindicato dos Trabalhadores de Comunicações dos Estados Unidos, que

é o maior dos sindicatos envolvidos nas negociações, disse que uma greve era quase inevitável. Também participam das negociações a "Irmandade Internacional de Trabalhadores Elétricos" e o Sindicato Internacional de Telecomunicações.

Porta-vozes empresariais se manifestaram mais otimistas sobre as possibilidades de chegar-se a um acordo.

William Mullane, vice-presidente auxiliar da firma "American Telephone And Tele-

graph", proprietária das 23 companhias Bell e suas empresas anexas, disse que os sindicatos haviam concordado em continuar conversando e que isso não parece um chamado às armas.

Os sindicatos disseram que não aceitaram senão um aumento de 30 por cento em 3 anos.

Os salários semanais dos empregados telefônicos flutuam atualmente entre 129 dólares para um operador principiante e 333,50 dólares para um reparador veterano.

## A difícil gestação da conferência de paz para o Oriente Médio

Amman, Jordânia — As probabilidades de realizar a conferência de paz para o Oriente Médio em outubro se enfraqueceram mais ainda ontem, enquanto o Secretário de Estado Norte-Americano, Cyrus Vance, mantinha sua segunda série de conversações com o Rei Hussein da Jordânia, nesta capital.

Uma proposta egípcio-norte-americana em favor da realização de uma "reunião de trabalho" preliminar entre os ministros de relações exteriores do Oriente Médio, já recusada pelos Sírios, nem chegou a ser mencionada durante a conversa de Vance com Hussein, informou um alto funcionário jordaniano.

Além disso, segundo o funcionário, a Jordânia insiste em exigir, como passo anterior à convocação da Conferência de Genebra, que Israel concorde em evacuar todo o território ocupado na guerra de 1967 e reconheça os direitos palestinos. Acrescentou que a Jordânia reclama também uma compensação ou o repatriamento de todos os árabes que abandonaram Israel desde a criação do Estado em 1948.

O funcionário, que pediu para não ser identificado, elogiou o presidente Carter e a Vance por terem adotado uma posição "essencialmente construtiva" a respeito do problema árabe-israelense, mas destacou que "acordo satisfatório" que a Jordânia estaria disposta a firmar com Israel, caso as exigências árabes sejam satisfeitas, não incluiria, necessariamente, relações diplomáticas e comerciais ou uma política de fronteiras abertas.

Enquanto pareciam diminuir as perspectivas de sucesso da iniciativa egípcio-norte-americana, o jornal "Al Ahram" do Cairo informou ontem que o Chanceler Ismail Fahmi havia recebido uma mensagem urgente de Vance a respeito das conversações mantidas com o presidente Sirio Hafez Assad e o Rei Hussein. O jornal não deu maiores detalhes, mas revelou que o presidente Anwar Sadat realizaria ontem uma reunião com seus principais assessores para estudar os resultados das conversações de Vance nas capitais Árabes.

Após a reunião de Vance com Hussein, os assessores do secretário norte-americano informaram que Vance poderia realizar uma segunda visita às capitais Árabes, em um esforço para conseguir o "consenso necessário" para um acordo árabe-israelense.

## Litígio entre o Chile e a Argentina no extremo sul da América

Buenos Aires — Fontes do governo argentino, afirmaram ontem que assessores da chancelaria propuseram que o país realize "atos de ocupação efetiva" na zona do canal de Beagle, para impedir um presumível avanço do Chile no setor. As fontes asseguraram que o chanceler Oscar Montes aceitara a proposta contida num estudo sobre o canal que separa os países na região Sul.

O estudo foi elaborado, segundo os informantes, pelos assessores especiais da chancelaria Marco Aurélio Risolia, Isidoro Ruiz Moreno e Manuel Ordóñez. Porta-vozes da chancelaria não confirmaram nem desmentiram a versão, informando apenas que na próxima semana seria emitido um comunicado sobre o tema.

Os três assessores ministeriais se haviam ocupado, especificamente no estudo, acrescentaram as fontes, de indicar a necessidade de atos de ocupação para conter um aparente avanço do Chile na zona Sul. O mais recente ato de ocupação, por parte da Argentina havia ocorrido em junho passado na Ilha Barnevelt, na zona do canal Beagle, onde a marinha instalou uma baliza para fazer valer sua soberania.

O Chile disse ter soberania sobre esta ilha de acordo com a decisão da coroa britânica em 2 de maio, em torno de antiga controvérsia argentino-chilena pela delimitação do canal de Beagle. A sentença favoreceu o Chile, outorgando-lhe soberania sobre as ilhas de Lennox, Picton e Nova.

De acordo com um tratado de 1893, a Argentina renunciava a toda pretensão sobre os territórios situados sobre o oceano pacífico e o Chile faria o mesmo com relação aos territórios localizados no Atlântico e agora a maior parte dos protestos argentinos são feitos em relação a Ilha Nova, localizada no Atlântico.

As fontes do governo argentino disseram ainda que os assessores da chancelaria haviam aconselhado sobre a necessidade do país rechaçar a sentença britânica. O governo argentino disse que estudaria esse assunto e que num prazo de nove meses divulgará sua posição definitiva.

No mês passado, o Chile publicou um mapa oficial valendo-se de uma interpretação do laudo arbitral, que parece mostrar um avanço sobre o denominado mar gentino e a plataforma continental. Sobre isso, o jornal "O Clarin" se referiu ontem a esse suposto avanço e disse que a chancelaria chilena se vale de uma omissão no laudo para "invadir uma área sobre a qual a Argentina sempre exerceu soberania".

Segundo o jornal, o Chile penetra 200 milhas em águas argentinas, invade a plataforma continental e se apropria de uma zona de incultáveis riquezas. Depois de outras considerações, o "Clarín" assinala que a questão não termina ali pois o novo limite argentino engloba uma série de arquipélagos que pertencem a Argentina e a resposta, parece, será muito firme.

## No sul do Líbano as "gentilezas" entre judeus e cristãos

Metulla, Israel — Os laços de Israel com os hostilizados enclaves cristãos ao sul do Líbano se regularizam de tal modo que crianças libanesas vem passar o dia em Israel, vários adultos cruzam a fronteira para estudar hebreu e automóveis libaneses exibem placas israelenses.

"Estamos separados do Líbano e unidos a Israel", disse recentemente Rameh Zaidun, que se descreveu numa entrevista como sargento do exército libanês cristão, enquanto atravessava a fronteira para receber uma aula de hebreu, que assiste duas vezes por semana.

No transcurso de poucas horas, depois de atravessado o posto fronteiriço deste povoado israelense, um jornalista viu 26 crianças libanesas cruzar a fronteira para desfrutar da piscina de Metulla; a entrega de cinco carregamentos de cebolas a libaneses; a visita de vários libaneses à clínica médica no setor israelense, além de um tráfego constante, de carros libaneses, caminhões, mulas e carroças para apanhar água num conduto que Israel instalou na fronteira.

Esta ajuda humanitária, através do que Israel chama de sua política de "boa vizinhança", é a parte visível da estratégia israelense depois da guerra civil que ainda é travada no sul do Líbano, nove meses depois de o Exército Sírio conter a luta no restante do país.

O resto da política está envolto em segredo e protegido pela severa censura militar israelense.

O único indicio que um jornalista encontrou da colaboração fronteiriça israelense com os cristãos foram três veículos blindados libaneses de transporte de pessoal avan-

cando para Israel, a cerca de 900 metros do marco fronteiriço.

O que faziam em Israel veículos blindados de um país Árabe? Aparelhos, tratava-se de uma missão amistosa, mas ninguém deu qualquer explicação.

Informações procedentes do Líbano sustentam que Israel usa regularmente sua artilharia em apoio dos cristãos que combatem guerrilheiros palestinos e muçulmanos esquadristas no sul do território libanês. Entretanto, funcionários israelenses negam o uso regular de sua artilharia, embora admitam que os canhões israelenses às vezes disparam contra o Líbano, quando bombas palestinas caem do seu lado da fronteira.

Enquanto os Palestinos no Líbano se queixam do que qualificam de agressão militar israelense, Israel destaca sua política humanitária de "boa vizinhança" como uma demonstração de que Judeus e Árabes podem conviver juntos, e que Israel está disposta a ajudar os Árabes em dificuldades se não interferirem nas hostilidades políticas.

A política de "boa vizinhança" está sendo posta em prática em Hanita, 6,5 quilômetros a leste do Mediterrâneo; em Dovey, 27 quilômetros a leste da Costa, e em Metulla, no extremo oriental da fronteira de 80 quilômetros de extensão com o Líbano.

Cerca de 500 libaneses trabalham em hotéis, bosques, hortos e fábricas israelenses. Como passageiros de uma estação de trem, deixam seus automóveis estacionados no setor israelense. Israel lhes forneceu placas iniciadas pela letra "K".

"É para indicar que são de Kleia, nossa capital", explicou Zaidun, da Prefeitura local.

## PROGRAMAÇÃO FM GUARUJÁ

PARA GRAVAR  
DOMINGO-07.08.77  
12.30 - 13.30

GET UP AND BOOGIE/Gold Family  
LA PRIMA VOLTA/Gino I Paola.  
EUROPA/Pink Blue.  
FERNANDO/Affa.  
OLE OLA/Chico Buarque.  
A RITA/Idem.  
SHE LOVES YOU/Gary McFarland.  
A HARD DAYS NIGHT/Idem.  
GOING OUT OF MY HEAD/Harry James.  
THE IN CROWD/Idem.  
DUAS CONTAS/Maria Bethânia.  
COM AÇÚCAR E COM AFETO/Idem.  
LINDA BELLA LINDA/Bella Santacruz.  
I LOVE TO LOVE/Diana Pye.  
CAROLINA/Chico Holanda.  
ATÉ SEGUNDA FEIRA/Idem.  
AND I LOVE HER/Gary McFarland.  
FROM RUSSIA WITH LOVE/Idem.  
BABY/Maria Bethânia.  
MEIGA PRESENÇA/Idem.  
GIRL TALK/Harry James.  
ANDALUCIA/Idem.

FM GUARUJÁ das 8 às 24 horas.

# É melhor prevenir que pagar.

Hoje em dia, resolver qualquer problema de saúde é muito fácil. Desde que você tenha dinheiro pra pagar.

Mas se alguma coisa acontecesse hoje, você teria dinheiro pra tudo o que um médico ou um hospital podem cobrar de você?

É triste pensar assim, mas uma operação bem sucedida pode arruinar o seu orçamento pelo resto da vida. A não ser que você tenha um Cartão Golden Cross.

A Golden Cross cobre todas as despesas do hospital que você quiser, com o melhor



atendimento e apartamento de primeira. E ainda paga os honorários do médico que você escolher, em até 500% a mais sobre a tabela da Associação Médica Brasileira.

Se você também acha que pode deixar a situação do seu bolso ficar preta, então é melhor prevenir. A Golden Cross paga.

Chame-nos. E tome a decisão da sua vida.

**Golden Cross**  
ASSISTÊNCIA INTERNACIONAL DE SAÚDE  
Florianópolis - Rua Felipe Schmidt, 21  
sala 712 Tels.: 22-7403 e 22-7233  
Blumenau - Rua Caetano Deeke, 20  
salas 805/6 Tels.: 22-5686 e 22-4658





# SERVIÇO

## REVISTAS

### FICÇÃO

Cyro Martins  
Haroldo Bruno  
Ruy Espinheira Filho  
M. Garcia de Paiva  
Hugo de Almeida Souza  
José Agripino de Paula  
Wanilton Cardoso Alfonso  
Fanny Faldut  
Márcia Romão  
Júlio Gulems  
Somerset Maugham  
José Maria Arguedas  
Breno Acioly  
Benito Arié  
Juan Goytisolo

Ficção — Histórias para o Prazer da Leitura - chegou com seu número 19, vendido a Cr\$ 20,00, nas bancas e livrarias. Desta vez a revista mensal editada, entre outros, pelo catariense Salim Miguel, não traz nenhum autor conterrâneo, como quase que habitualmente. Mas vem com mais de uma dúzia de bons autores nacionais e internacionais, incluindo os nomes de Cyro Martins, Ruy Espinheira Filho, Fanny Faldut, Julián Gulems, Somerset Maugham, José Maria Arguedas e Breno Acioly. Além disso, um depoimento de Juan Goytisolo sobre a censura literária na Espanha de Franco e um conto de Carlos Drummond de Andrade, de título "Nossa amiga".

Resenha de livros, informações literárias e pequenos trechos de autores famosos, completam a edição.

**ELLERY QUEEN**  
Mistério Magazine  
12 HISTÓRIAS FASCINANTES!  
Joyce Harrington  
Robert Citta  
John Vineyard  
Gregory G. Chapman  
Jon L. Breen  
Isaac Asimov  
Anne Brashler  
Celia Fremlin

**ELLERY QUEEN** — Mistério Magazine - é já uma revista tradicional no terreno das novelas policiais, sempre recheadas de aventuras, suspense e ação. O número 8 da nova fase, nas bancas, traz autores famosos como Joyce Harrington, Robert Citta, John Umeyard, Gregory Chapman, Michael Gilbert e outros, todos de conhecida categoria e donos de um largo público mundial. O mistério está em títulos como "E agora, o que fazer?", "O Problema da cela 16", "O capitão Leopold e o assassinato impossível" ou "O detetive dos trocadinhos". A DDP - Distribuidora de Publicações Ltda., avisa a quem estiver interessado em colecionar revista, que tem números atrasados para fornecer. Cartas para o endereço da rua Wanderley, 1.512, conjunto 2, CEP 05011, São Paulo, SP.

**PLANETA**  
OS PODERES SECRETOS DOS LOGUES  
EXCLUSIVO!  
A ENIGMÁTICA ATIVIDADE DA MENTE DO HUMANOS  
REVELE O SEU SEGREDO

Planeta, número 57, também está nas bancas com os seus temas de astrologia, fenômenos e poderes fantásticos. Entre esses temas, está a Gnose de Princeton, que é também título de livro recém-publicado por Raymond Buyer, revelando centenas de físicos, astrônomos e matemáticos de Princeton, Pasadena e Stanford e dos observatórios de Monte Palomar e Monte Wilson, que procuram explicações não materialistas para as suas ciências e que, através de pura pesquisa científica, chegaram a uma nova e verdadeira religião.

### Mais, agora também traz tapeçaria e crochê

Mais Ideias em Tricô e Crochê é a nova atração da Editora Três para o público feminino e prendado. Traz sugestões, desenhos e moldes para uma bonita produção caseira de blusas de tricô, almofadas e outras utilidades, em tricô e crochê e, sobretudo, receitas para uma tapeçaria doméstica, panos e peças de decoração, tendo como motivos as flores, as cores e os momentos da natureza. Ensina como ampliar um desenho e sugere o bom descanso das almofadas. Nas bancas, Cr\$ 25.

## CINEMA

**A NOVA TRANSA DA PANTERA COR DE ROSA** — Terceiro filme da série, ainda com Peter Sellers fazendo o Inspetor Clouseau e com direção de Blake Edwards. Censura 10 anos. Cecomtur 2-4 - 7,45 - 9,45 horas.

**KING KONG** — Nove versão, em cores, produzida pelo italiano Dino de Laurentis e dirigida pelo inglês John Guillermin, com Jeff Bridges, Jessica Lange e Charles Grodin. Censura 10 anos. São José 3,45 - 7,45 - - 10 horas. Jalisco 4 - 7,30 - 9,45 horas. São José 1,30 — As Melhores Maravilhas da Natureza. Jalisco 2hs. A Bela Adormecida.

**PERDIDOS NA NOITE (Midnight Cowboy)** — Reapresentação — obra de profunda reflexão em torno do relacionamento humano na grande cidade. Dustin Hoffman e Jon Voigt sob a direção de John Schlesinger. Coral 4 - 8 - 10 horas e 2 horas Monstrolândia.

**RENEGADO VINGADOR (Chato's Land)** — Reapresentação; western feito na Europa, por



Michael Winner, com Charles Bronson, Jack Palance e Simon Oakland. Censura 18 anos. Ritz 4 - 7,45 - 9,45 horas e 2 horas As Melhores Maravilhas da Natureza.

**SANGUE NO CASTELO DE DRÁCULA e O CASTELO DAS VIRGENS** — 18 anos. Roxy 2 e 8 horas COM 007 VIVA E DEIXE MORRER — com Roger Moore. 18 anos. Glória 4 - 7,30 - 9,30 horas e 2 horas A Bela Adormecida.

**FATOR HUMANO**, com George Kennedy e John Mills. 18 anos. Rajá 8 horas e 2 horas A Pantera Comanda o Espetáculo. As informações relativas a horários e programas são fornecidas pela empresa exibidora. São também de sua responsabilidade as alterações e trocas de última hora, referentes a filmes anunciados e não exibidos. (Darci Costa).

### BLUMENAU

**Cine Blumenau** — As 13h45min, *Essa Pequena é uma Parada*, com Barabara Streisand. Censura livre. As 16, 19 e 21h, *A Piscina Mortal*, com Paul Newman e Joanne Woodward. Censura 16 anos.

**Busch** — As 14h15min, *Essa Pequena é uma Parada*, com Bárbara Streisand. Censura livre. As 16, 19 e 21h, *Os Últimos Machões* com Charleston Heston e James Coburn. Censura 18 anos.

**CRICIUMA Cine Ópera** — As 20h, *Cezar e Rosalie*, com Romy Schneider. Milanez — As 14, 16, 18 e 20h, *O Menino da Porteira*, com Sérgio Reis.

**URUSSANGA Cine Vera Cruz** — As 19h30min, *O Padre que Queria Pecar*.

**ARARANGUÁ Cine Roxy** — As 19h45min, *Rugi o Ódio*.

**LAGES Cine Marrocos** — As 16, 19 e 21h15min, *Duelo de Gigantes*, com Marlon Brando e Jack Nicholson. Censura 18 anos.

**Marajourá** — As 14, *Festival Pericalonga e Dias de Ira*. Censura 10 anos. As 19 e 21h15min, *Dias de Ira*, com Giuliano Gemma e Lee Van Cleef. Censura 10 anos.

**Tamoio** — As 14h, *Luci Gigante e Dois Heróis do Karate*. Censura 14 anos. As 19 e 21h15min, *Motel*, Carlos Eduardo, Bibi Vogel e Ary Fontoura. Censura 18 anos.

**Avenida** — As 14h30min, *Dias de Ira*. Censura 10 anos. As 20h15min, *Pontal da Solidão*, com Alberto Ruschel e Deborah Duarte. Censura 18 anos.

## IBC lança mais quatro concursos dos 250 anos

Além de um concurso para universitários e outro para estudantes de primeiro e segundo grau, o Instituto Brasileiro do Café lança mais quatro.

**Concurso de Ensaios sobre o Café e o Desenvolvimento Econômico Brasileiro** - Poderão concorrer trabalhos inéditos escritos em português, focalizando com base nos 250 anos da cultura do produto no país, os principais aspectos ligados a sua produção nas diferentes regiões brasileiras e a sua comercialização interna e externa.

Os trabalhos deverão ter um mínimo de 50 páginas datilografadas em espaço dois, com apresentação em cinco vias. Deverão ser entregues com pseudônimo, tendo em envelopes anexo nome e endereço completos do autor. Serão considerados inscritos os trabalhos entregues sob protocolo ou remetidos em carta registrada ao Instituto Brasileiro do Café, Coordenadoria de Comunicação Social, Avenida Rodrigues Alves, 129 - 5º andar - Rio de Janeiro-RJ, com indicação "250 Anos do Café no Brasil - Concurso de Ensaios sobre o Café e o Desenvolvimento Econômico Brasileiro, até o dia 30 de setembro.

O resultado será divulgado na primeira quinzena de dezembro. O trabalho vencedor terá o prêmio de Cr\$ 200 mil, deduzido o percentual correspondente ao Imposto de Renda, em solenidade a ser oportunamente anunciada. O vencedor também receberá um diploma.

**Concurso de Ensaios sobre a Cafeicultura no Brasil** - Poderão concorrer trabalhos inéditos escritos em português, abrangendo uma ampla análise de tecnologia agrícola adotada nas diferentes regiões cafeícolas do País. Os trabalhos deverão ter no mínimo 50 páginas datilografadas em espaço dois, com apresentação em cinco vias. Deverão ser entregues com pseudônimo, tendo em anexo um envelope contendo o nome e endereço

completos do autor. Serão considerados inscritos, os trabalhos entregues sob protocolo ou remetidos em carta registrada ao Instituto Brasileiro do Café, Coordenadoria de Comunicação Social, Avenida Rodrigues Alves, 129-5º andar - Rio de Janeiro-RJ, com indicação "250 Anos do Café no Brasil - Concurso de Ensaios sobre a Cafeicultura no Brasil", até 30 de setembro.

O autor do trabalho vencedor receberá um diploma e a importância de Cr\$ 200 mil, deduzidos o percentual correspondente ao Imposto de Renda. Receberá também um diploma, em solenidade oficial promovida pelo Instituto Brasileiro do Café em data a ser oportunamente anunciada.

**Concurso de Ensaios sobre a Participação do Café na Vida Brasileira** - Poderão concorrer trabalhos inéditos escritos em português, focalizando o aspecto histórico - sociológico da participação do café na vida nacional, com base nos 250 anos da cultura do produto no País e abrangendo análises das modificações estruturais da mão-de-obra agrícola, utilizada na cafeicultura.

Os trabalhos deverão abranger um mínimo de 50 páginas datilografadas em espaço dois, com apresentação em cinco vias. Deverão ser entregues com pseudônimo, tendo em anexo um envelope fechado, com o nome e endereço completos do autor. Serão considerados inscritos, os trabalhos entregues sob protocolo ou remetidos em carta registrada ao Instituto Brasileiro do Café, Coordenadoria de Comunicação Social, Avenida Rodrigues Alves, 129-5º andar - Rio de Janeiro - RJ, com indicação "250 Anos do Café no Brasil - Concurso de Ensaios sobre o Aspecto Sociológico da Participação do Café na Vida Brasileira, até 30 de setembro.

O autor do melhor trabalho receberá um diploma e a importância de Cr\$ 200 mil, deduzido o percentual correspondente ao Imposto de Renda, em data a ser oportunamente anunciada.

**Concurso de Reportagens** - Poderão concorrer os trabalhos publicados na imprensa brasileira, no corrente ano, até 30 de setembro, e recebidos no prazo máximo de uma semana após aquela data. O objetivo é focalizar a história do café no Brasil, incluindo os diferentes aspectos da cafeicultura e do comércio interno e externo do produto e a sua importância na economia nacional.

Os trabalhos deverão ser entregues sob protocolo ou remetidos em carta registrada ao Instituto Brasileiro do Café, Coordenadoria de Comunicação Social, Avenida Rodrigues Alves, 129-5º andar - Rio de Janeiro-RJ, com indicação "250 Anos do Café no Brasil - Concurso de Reportagens". Serão considerados inscritos apenas os trabalhos apresentados em cinco vias, em reportes com identificação dos jornais ou revistas em que foram publicados e a data ou exemplares completos desses veículos. Em caso de matéria publicada com pseudônimo ou sem assinatura, deverá o nome do autor ser atestado por escrito pela direção do veículo em que foi publicada.

O autor do trabalho vencedor receberá um diploma e a importância de Cr\$ 100 mil, deduzido o percentual correspondente ao Imposto de Renda, em solenidade oficial promovida pelo Instituto Brasileiro do Café, em data a ser oportunamente anunciada.

### CONSULTAS

O IBC possui um acervo de cerca de 17 mil obras que poderão ser consultadas pelos candidatos aos concursos. Além do café, que é o seu assunto básico e principal, conta ainda com volumes sobre Economia, Agricultura, Estatística, Comércio Exterior e outros assuntos correlatos. Fica na Avenida Rodrigues Alves, 129 - andar térreo ZC-05 - Rio de Janeiro. Telefone: 223-8210 - Ramal 104 ou 108.

## DISCOS

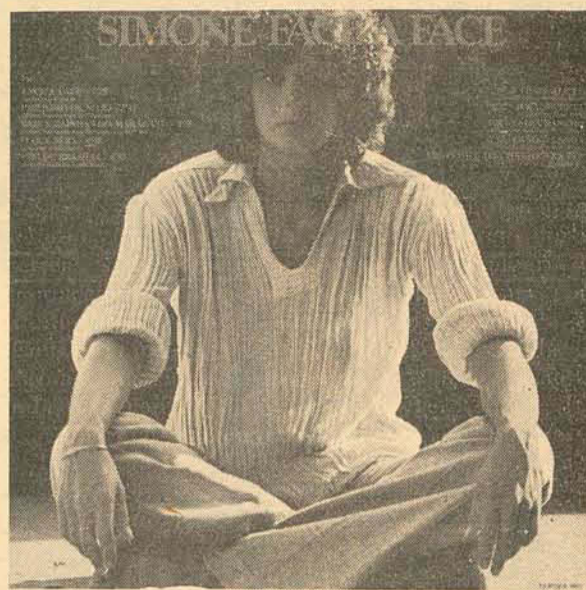

"Simone Face a Face" é um lançamento especial da Odeon. A menina da voz doce canta coisas como "Reis e Rainhas do Maracatu", de Milton Nascimento, Novelli, Nelson Angelo e Fran, "O que Será", de Chico Buarque, "Céu de Brasília", de Toninho Horta e Fernando Brant, "Canôa, Canôa", de Nelson Angelo e Fernando Brant, "Começaria Tudo Outra Vez", de Gonzaga Júnior, e "Valsa Rancho", de Chico Buarque com Francis Hime.

Arranjos especiais, criados no estúdio da gravadora, e uma letra nova, posta por Chico Buarque na música de "O Que Será", ao invés da letra da primeira gravação, pelo autor, dessa criação. Milton Nascimento, Novelli, Beto Guedes, Danilo Caymmi, Simone, Zé Roberto, Gilson Peranzetta e outros artistas participam da gravação, com instrumental, vocal ou coral. O disco é excelente, suas faixas bem selecionadas e a interpretação de Simone, livre de qualquer deslize.

PS - Para os fãs da música maior, a Odeon anuncia o seu próximo LP. Vem aí "Raças", de Milton Nascimento, gravado nos Estados Unidos.



"It Feels So Good" é o novo trabalho do grupo musical Manhattans para a CBS. Os quatro coreados norte-americanos põem, com muita força e vigor, a alegria de sua criação num disco para o jovem público, mas com perfeito trânsito entre as gerações mais remotas. Com arranjos de Bobby Martin e Teddy Randazzo, eles põem nas faixas do recente LP, canções como "I Kinga Miss You", "Let's Start it all Over Again", "It's You", "I'll See You Tomorrow", "Mind Your Business" ou "Too Much For Me To Bear".



Renato e seus Blue Caps é um conjunto que se foi fazendo óbvio através do tempo. Ou começou melhor ou o tempo foi mudando e ele ficou meio deslocado em época. Mas a verdade é que ainda, agrada, em cheio, às faixas mais jovens de público ou aos saudosistas.

O grupo está aí com um novo LP da CBS, juntando versões e criações nacionais. No disco: "Tudo o que sonhei", de John Lennon, Paul McCartney e Fernando Adour, "Não maltrate um coração", de Renato Barros, "Sem você", de Renato Barros também, "Nem tudo se perdeu", de Ramos e Cardoso, e "Adorada", de Alessandro.

### Cirila edita poemas

A vereadora Cirila de Menezes Pradi, de Joaçaba, vai editar o seu primeiro livro de poemas. O livro (poesia acadêmica) que a autora chama de "Conto-poema" será editado pela Lunardelli, em Florianópolis. Cirila já recebeu elogio do Juiz de Direito da Comarca de Campos Novos e escritor, Medeiros Vieira, que chegou a denominá-la "a Cecília Meireles do Oeste Catarinense". Apesar de algumas dificuldades encontradas por Cirila, ela não desistiu de publicar seu primeiro livro. Por isto, veio até Florianópolis.

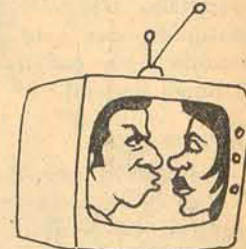

## HOJE NA TV

Filmes de longa metragem na TV Cultura para esta semana: Hoje, às 22h — Esse Homem é Meu — Colorido. Cinerama 77 Segunda-feira, às 24h, O Homem que eu Amo — colorido. Cinema como no Cinema. As 13h30min, As Aparências Enganam. Preto e Branco. Terça-feira — às 23h, Pelo Vale das Sombras — Colorido. Poltrona 6. As 13h30min, Fréddie o Mágico — Preto e Branco. Quinta-feira — As 24h, Infância — Colorido. Clássicos do Cinema. As 13h30min, Dançamos esta Noite. Preto e Branco. Sexta-feira — As 24h, Desafio — Colorido. Show de Bang Bang. As 13h30min, Cupido é Moleque Teimoso. Sábado — As 14h15min, Paixão de uma Vida — Colorido. Sessão da Tarde. As 24h, Rainha dos Piratas — Colorido. Cine Espetacular.

TV Cultura 6  
08:30 — TV Educativa  
10:00 — Alegre Solteirão  
10:30 — Soldados da Fortuna  
11:00 — Caminhos da Verdade  
11:15 — Super Bola de Ouro  
11:30 — Programa Sílvia Santos  
20:10 — Domingo

é Dia de Graça  
21:30 — Jornal de Domingo  
22:00 — Cinerama 77  
24:00 — Triller  
01:00 — Manix

TV Coligadas 3  
09:50 — Color Bars  
10:00 — Em Busca de Novos Horizontes  
10:15 — Concertos para a Juventude  
11:15 — Bola de Ouro  
11:30 — Rock Concerto  
12:30 — Tarzan  
13:00 — Tom e Jerry  
13:10 — Bionicião  
13:40 — Disneylândia  
14:40 — O Agente Flinstone  
16:30 — Globo de Ouro  
17:30 — Praça da Alegria  
19:00 — Os Tralalhões  
20:00 — Fantástico  
22:00 — Premiê 77  
23:30 — Festival de Sucessos

### Mais músicos participarão do concurso do Funarte

O Instituto Nacional de Música da Funarte ampliou as faixas de idade para os músicos inscritos no I Concurso Nacional de Jovens Instrumentistas, que será realizado a partir de 21 de agosto. Será transmitido para todo o Brasil, aos domingos, através do programa "Concertos para a Juventude", da Rede Globo de Televisão.

Poderão concorrer agora, aos Cr\$ 200 mil em prêmios, jovens instrumentistas (nas modalidades de sopro e corda), na primeira categoria, até 15 anos de idade e na segunda categoria, de 16 a 25 anos de idade. As inscrições podem ser feitas até quarta-feira, na sede do INM-Funarte, Avenida Rio Branco, 199 - Rio de Janeiro. A Funarte se encarregará do transporte e estadia dos concorrentes de outros estados para o Rio de Janeiro, onde será realizado o concurso. Os prêmios serão de Cr\$ 25 mil para os primeiros colocados, Cr\$ 15 mil para os segundos e Cr\$ 10 mil para os terceiros.

## Funarte abre Concurso Nacional de Composição

O Instituto Nacional de Música da Funarte, juntamente com a Sala Cecília Meireles, instituiu o I Concurso Nacional de Composição para o II Bial de Música Brasileira Contemporânea, que será realizado de 15 a 23 de outubro, no Rio de Janeiro. O Concurso visa estimular aos jovens compositores, e a escolha de peças para a Bial.

Poderão participar compositores brasileiros, ou naturalizados até 35 anos de idade. Os concorrentes podem apresen-

tar mais de uma peça, desde que usem o mesmo pseudônimo. Os trabalhos devem ser inéditos, sendo que sete serão escolhidos para premiação, que se divide em três grupos: Obra Sinfônica (máximo de 20 minutos) - 1º lugar Cr\$ 12 mil e 2º lugar Cr\$ 8 mil. Obra de Câmara (máximo de 15 minutos, de dois a nove executantes) - 1º lugar Cr\$ 7 mil, 2º lugar Cr\$ 5 mil e 3º lugar Cr\$ 3 mil. Obra Solo (duração máxima de 10 minutos) - 1º lugar Cr\$ 6 mil e 2º lugar Cr\$ 4 mil.

As partituras deverão ser entregues em três vias na Sala Cecília Meireles, Largo da Lapa, 47 - Rio de Janeiro, até o dia 20 deste mês. Deverão ser entregues acompanhadas de envelope lacrado constando o nome da obra, pseudônimo, nome e endereço completos do compositor. O resultado será conhecido no dia 9 de setembro e as partituras não premiadas ficarão à disposição de seus autores por um período de 20 dias, após a divulgação do resultado.

*Luiz Augusto*

Mantendo contatos em sua área política com vistas a eleição para 78, o deputado Dejandir Dalpasquale, que está pleiteando uma cadeira na Câmara Federal.

**RECITAL**  
Amanhã às 21 horas Darcy Villa Verde estará com seu recital de violão, no Teatro Álvaro de Carvalho. O consagrado artista que pela terceira vez volta a nossa cidade, vai receber aplausos da sociedade de Florianópolis.

**INAUGURAÇÃO**  
O Secretário da Fazenda, Ivan Oreste Bonato, representou o Governador do Estado, na solenidade de inauguração da agência do Banco do Brasil, na cidade de Chapecó.

**BARCELLOS**  
Em solenidade realizada na última semana em Joaçaba, recebeu o título de Cidadão Honorário daquela cidade, o coronel Walter Peracchi Barcellos.

Nossos cumprimentos ao deputado Wilmar Ortigari, pelo seu aniversário hoje.

Da elegante senhora Déa Bornhausen estamos recebendo convite para a tarde de elegância no Palácio da Agrônômica, ocasião em que a madrinha das debutantes do Baile Branco homenageia as mesmas.

Marcia Di Windsor e o ator Flávio Galvão, contratados pela diretoria do Criciúma Clube, apresentarão às lindas debutantes da esperada noite de gala, no próximo dia 20, em Criciúma.

**CONVITE**  
Júlio Wetzel presidente da Sociedade Harmonia Lyra de Joinville, está nos convidando para a estréia da peça "Vem Contudo",

dia 19 próximo na Lyra, apresentada pelos atores Maria Isabel de Lizandra e Enio Gomes.

**EM CURITIBA**  
A 1ª Convenção Nacional de Gerentes, de organização M. Rosenmann, que está se realizando em Curitiba, encerra-se hoje, com grande jantar no salão de festa do Hotel Presidente.

Carlota e Carlos Alberto Ganzo Fernandes, quinta-feira foram vistos jantando no Santacatarina Country Club.

Em Brusque, o Prefeito Alexandre Merico, está recebendo cumprimentos pelas festividades de mais um aniversário daquela cidade. Representou o Governador do Estado nas solenidades o Secretário da Casa Civil, Salomão Ribas Júnior.

Conselheiros e Suplentes do Conselho Estadual de Educação, no gabinete do secretário Mário Cesar Moraes, tomaram posse no novo cargo.

**GINDASIO**  
O Governo do Estado, já liberou verba para a construção de um ginásio de esporte, na cidade de São Francisco do Sul. Os senhores Secretário da Educação e Cultura e Prefeito de S. Francisco do Sul, estiveram presentes a solenidade de assinatura do contrato.

**MODA**  
Via Trevere, vai fazer lançamento de etiqueta Yves Saint Laurent em nossa cidade com festa beneficente no salão dourado do Floph. A moda masculina e a moda feminina, será exibidas por manequins de São Paulo e Rio de Janeiro.

Na galeria Trevo do Rio de Janeiro, dia 16 próximo Martinho de Haro recebe

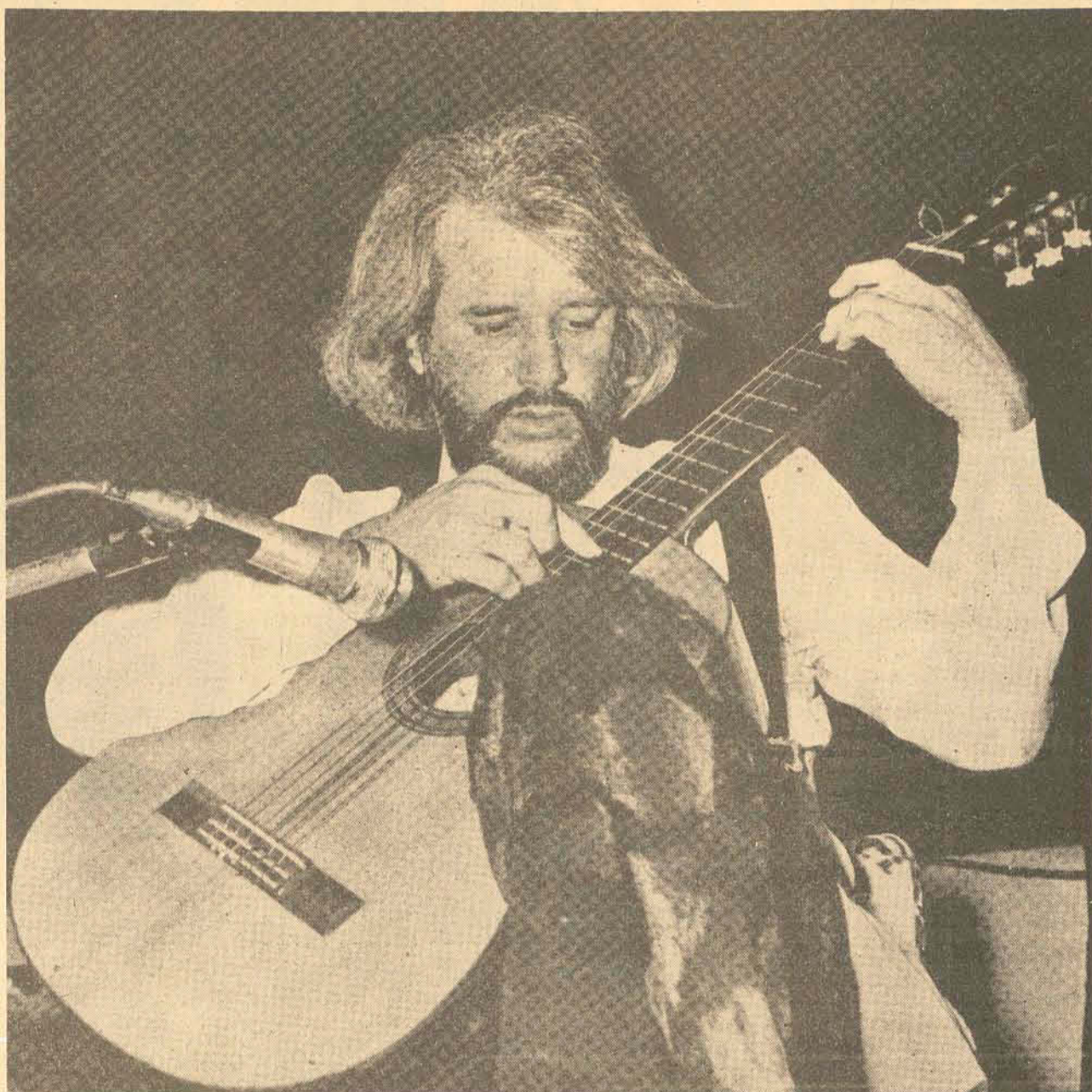

Darcy Villa Verde, a partir de amanhã no TAC

o mundo elegante do Rio, para o vernissage de sua arte.

**CONGRESSO**  
O congresso internacional de alfaiate que se realizará no Rio de Janeiro dia 30, será no salão de conferência do Copacabana Palace. Representando nossa cidade participará daquele congresso os alfaiates, Regis e Lopes.

**CONGRESSO**  
Brusa Empreendimentos e Turismo, está nos informando que será em dezembro o IV Congresso Brasileiro de Engenharia Mecânica. A promoção

Coordenadora por Brusa Turismo, realizar-se-á no Marambaia Cassino Hotel.

Viajou para os Estados Unidos, num roteiro elaborado pela Brusa Turismo, o professor da Ufsc, Robson Mukmerjee.

**RAQUEL**  
Circularo na beira mar norte em seu Fiat zerinho, a bonita Raquel Lenzi Miranda.

Leninha, Paulo Cabral e sua linda filha Maria Eduarda, sexta-feira jantavam na Cantina Di Carlo.

Luiz Augusto Carmargo, paranaense radicado em Joinville, na última semana deu rápida circulada em nossa cidade.

**MODA**  
A linha Bambinella que em matéria de moda foi uma das mais bonitas e discutidas na última Féniat, aqui na cidade está na Chez Moi Boutique.

Quem está chegando de uma viagem ao Rio de Janeiro, em companhia de sua filha Rita, é a bonita Sra. Terezinha Gonzaga Daux.

O deputado Nelson Pe-

drini acompanhado do Prefeito Rudy José Modari, foram recebidos no Palácio da Cultura, pelo governador Antônio Carlos Konder Reis.

Nixon, Daniella, Liz, Camille, Alexandre Solis, Beto e Luiz Orlando, hoje estão chegando ao Rio de Janeiro, procedente da Bahia, onde apresentaram jóias de Natan, uma festa beneficente no Meridien Hotel.

**ESPORTE**  
Termina hoje no Ginásio Charles Edgard Moritz, a etapa Florianópolis, da Copa Itaú de Tênis.

**TRIBUNAL DE JUSTIÇA**

DIRETORIA DE DOCUMENTAÇÃO E PUBLICAÇÕES.

DECISÕES DA TERCEIRA CÂMARA CIVIL em 02.08.77.

**APELAÇÕES CÍVEIS**

Nº 11.971 — JOAÇABA - Apte. Lucídio Celis e Cia. Limitada. Apdo. Manoel Antenor de Moraes. Rel. Des. Thereza Tang — "Negaram provimento. Unânime".  
Nº 12.632 — BRUSQUE - Apte. Fábrica de Cal Ourinhos Limitada. Apdo. Posto São Cristóvão Limitada. Rel. Des. Thereza Tang — "Negaram provimento. Unânime".  
Nº 12.633 — BRUSQUE - Apte. João Dario Coppi. Apdo. José Pedro Schindwein. Rel. Des. Thereza Tang — "Negaram provimento. Unânime".  
Nº 12.634 — PORTO UNIÃO - Apte. Brazilio Wenceslau Ritzmann. Apdos. Guilherme Martosatz e sua mulher. Rel. Des. Reynaldo Alves — "Deram provimento. Unânime".  
Nº 12.077 — SÃO BENTO DO SUL - Apte. Victório Tamanini Apdos. Leonides Spath e sua mulher. Rel. Des. Naurito Collaço — "Negaram provimento. Unânime".  
Nº 12.169 — TUBARÃO - Apte. Paulo Olivier. Apdo. Benvidinha Henrique do Livramento. Rel. Des. Naurito Collaço — "Negaram provimento. Unânime".  
Nº 12.552 — PALMITOS - Autos remetidos: Juizo de Direito da comarca. Apte. a Fazenda Pública Estadual. Apdo. Comercial Pretto Limitada. Rel. Des. Naurito Collaço — "De acordo com o parecer da douta Procuradoria Geral do Estado, deram provimento. Unânime".  
Nº 12.581 — CAPITAL - Apte. Meyer Veículos Limitada. Apdo. Nelson Brasil. Rel. Des. Naurito Collaço — "Negaram provimento. Unânime".

**APELAÇÃO CIVIL EM MANDADO DE SEGURANÇA**

Nº 1.351 — PALHOÇA - Autos remetidos: Juizo de Direito da comarca. Impetes. Antonio Magnus Filho e João Lopes de Mesquita. Impdo. o Agente Fiscal - Adolfo Silvestre. Rel. Des. Naurito Collaço — "Reexaminando a sentença de primeiro grau, confirmaram-na. Unânime".

**AÇÃO RESCISÓRIA**

Nº 272 — TIJUCAS - Autores: Marcelino Domingos Santos e sua mulher. Ré: Emilia Sebastiana Ramos. Rel. Des. Thereza Tang — "Homologaram a desistência consoante pedido de fls., e declararam extinto o procedimento com fundamento no item VIII do art. 267 do Código de Processo Civil. Unânime". Acórdão publicado na sessão.

DIRETORIA DE DOCUMENTAÇÃO E PUBLICAÇÕES.

DECISÕES DA SEGUNDA CÂMARA CIVIL em 04.08.77.

**APELAÇÕES CÍVEIS**

Nº 12.230 — CAPITAL - Apte. INFRISA - Indústria de Pescados e Frigoríficos S.A. Apdo. Irmãos Mazzaferro e Cia. Ltda. Rel. Des. Hélio Mosimann — "Homologaram a transação. Unânime". Acórdão publicado na sessão.  
Nº 12.340 — BALNEÁRIO CAMBORIÚ - Apte. Erosy Maica. Apdos. João Luiz da Veiga Netto e sua mulher. Rel. Des. Geraldo Salles — "Negaram provimento. Unânime".  
Nº 12.513 — JOAÇABA - Apte. Domingos Alves Sobrinho. Apdo. Pedro Barreto. Rel. Des. Geraldo Salles — "Negaram provimento. Unânime".  
Nº 11.158 — SÃO JOAQUIM - Apte. Hercílio Souza Lima. Apdo. Antonio Cascaes Filho. Rel. Des. Nelson Konrad — "Negaram provimento. Unânime".  
Nº 12.576 — CRICIÚMA - Autos remetidos: Juizo de Direito da Comarca. Reqte. Lourival Cardoso. Reqd. Instituto Nacional de Previdência Social. Rel. Des. Osny Caetano — "Confirmaram a sentença em reexame. Unânime".  
Nº 12.614 — GUARAMIRIM - Apte. Tatsumi Ogura. Apdo. Vitor Leitzke. Rel. Des. Osny Caetano — "Negaram provimento para confirmar a sentença apelada pela sua conclusão. Unânime".  
Nº 12.438 — INDIAIAL - Apte. Ministério Público. Apdo. Carlos Stahnke. Rel. Des. Hélio Mosimann — "Deram provimento para anular a sentença de fls. 37 a 39. Unânime".  
Nº 12.556 — SOMBRIO - Apte. Olavio Macan. Apdo. Adelino Macan. Rel. Des. Hélio Mosimann — "Negaram provimento. Unânime".

**AGRAVO DE INSTRUMENTO**

Nº 994 — JOINVILLE - Agrte. Inah Maria Rieseberg e outros. Agrda. Selma Washington Mahl. Rel. Des. Nelson Konrad — "Negaram provimento. Unânime".

**APELAÇÃO CIVIL (MANDADO DE SEGURANÇA)**

Nº 1.350 — CAPITAL - Impetes. Afonso Pedro Hames e outros. Impdo. Cel. Eduardo Dória Sá Fortes - Comandante da Polícia Militar do Estado. Rel. Des. Hélio Mosimann — "Reexaminando a decisão de primeiro grau, confirmaram-na. Unânime".

Zenon Vitor Bonnassis Filho  
Diretor

**PISO É UNIÃO**  
Pioneira em lajota colonial glaserada com experiência de 26 anos em cerâmica.  
Lajota colonial glaserada e natural, nas medidas 40 x 40, 30 x 40, 30 x 30, 20 x 20 cm.

**CERÂMICA UNIÃO**  
BENTO ARAGÃO E CIA.  
Av. Cantório Florentino da Silva, 72 - Fones: 64-130/64-131  
Canelinha - Santa Catarina

**INDUPISO**  
INDÚSTRIA CERÂMICA DE PISOS COLONIAIS LTDA.  
BR-470 - Km 78 - Lontras - Santa Catarina

A alegria do amor e diamantes M. Rosenmann. Um casamento perfeito.

DIAMANTE M. ROSENMANN

Rua Felipe Schmidt, 37 Floph Palace Hotel  
Fone: 22-8766 Fone: 22-9633

**AGRADECIMENTO E CONVITE PARA MISSA DE 7º DIA**

A família da sempre lembrada **RUTH DA COSTA BENTO** agradece a todos que de uma maneira ou outra expressaram seu pesar por ocasião de seu falecimento, e convida os parentes e pessoas de suas relações e amizade para a Missa de 7º Dia que será realizada dia 8 do corrente, às 18h30m na Capela do Asilo Irmão Joaquim.

Antecipa agradecimentos.

**ATENÇÃO**

Este CUPON lhe dará direito a 10% de REDUÇÃO sobre sua inscrição e 1ª mensalidade na ALIANÇA FRANCESA.

Válido até 15.08.77

**CORREIAS TRANSPORTADORAS**

PARA sacaria e calçaria em geral, tijolos, concreto, areia, calcário e outros produtos a granel.

PRONTA ENTREGA NOS MODELOS STANDARD TIPO: PLANA E EM "V". CAP. 500 KG P/ MIN. CONSULTAS PARA MODELOS ESPECIAIS.

REVENDEDORES: Hermes Macedo S/A Transparaná S/A

**YOK-Equipamentos Avi-Agrícola Ltda.**  
FABRICA E ESCRITÓRIO - RUA CHANC. OSWALDO ARANHA, 200 - V. HAUER (BR-116 - KM 2) FONE (0412) 46-2255 - CURITIBA - PARANÁ

FABRICANTE DE: CORREIA TRANSPORTADORA, SELECIONADORAS DE OVOS (POR PESO E TAMANHO) ARRANCADEIRA, LAVADORA - SECADORA - SELECIONADORA E POLIDORA DE BATATAS, SELECIONADORA DE FRUTAS, SILOS, MOINHOS, ROSCA SEM FIM, REDUTORES DE VELOCIDADE (REDUCIDOR YOK)

**ABASTEÇA SEU CARRO NO POSTO AVENIDA**

Rua Delminda Silveira, 191

**Agromica**

**NUTRIÇÃO**

**USO DOS ALIMENTOS**

O uso dos alimentos está subordinado às leis da alimentação: leis da quantidade, qualidade, harmonia e adequação. O regime alimentar normal deve ser completo, harmônico, suficiente e adequado ao indivíduo. A dieta alimentar diária variará em função do clima, idade, sexo, atividade profissional e estado de saúde.

A ração alimentar diária, dividida entre as várias refeições, faz que cada uma delas seja uma refeição normal.

As refeições devem obedecer a um horário. O espaço entre elas não deve ser excessivo.

A alimentação da criança exige cuidados especiais, pois que de tais cuidados depende principalmente a boa saúde durante toda a existência do indivíduo.

O leite é alimento essencial. As frutas são necessárias por conterem em abundância sais minerais e vitaminas. Os doces são alimentos energéticos.

**REGIME ALIMENTAR:**

padrões de dieta.

O fenômeno da alimentação, como todos os fenômenos, está sujeito a leis. Por isso temos as leis da alimentação:

1 — Lei da Quantidade — A quantidade do alimento deve ser suficiente para suprir as exigências do organismo e manter o equilíbrio do seu balanço.

2 — Lei da Qualidade — O regime alimentar deve ser completo em sua composição para oferecer ao organismo, que é uma unidade indivisível, todas as substâncias que o integram.

3 — Lei da Harmonia — As quantidades dos diversos alimentos que integram a alimentação devem guardar uma relação proporcional entre si.

A harmonia abrange não apenas a porção e espécie dos alimentos, mas também os princípios ou elementos nutritivos neles contidos, hidratos de carbônio, protídios, glicídios, sais minerais e vitaminas.

4 — Lei da Adequação — A finalidade da alimentação está subordinada à sua adequação ao organismo.

Por estas quatro leis

podemos deduzir que todo regime alimentar normal deverá ser completo, harmônico, suficiente, e adequado ao indivíduo.

Um regime alimentar que se enquadre nessas leis reúne os elementos necessários à energia do corpo e à reparação de suas células e tecidos gastos diariamente.

Padrões de dieta — Uma dieta alimentar diária tem que sofrer modificações conforme o clima, a idade, o sexo, o gênero de trabalho e o estado de saúde.

Apresentamos uma dieta para adulto normal, de atividade média, em clima quente:

500 gramas de leite;  
200 gramas de carne (ou peixe, ou em último caso, feijão soja)

200 a 300 gramas de legumes e verduras;  
3 a 4 frutas (bananas, laranjas e outras);

1 ovo.

Os doces, os alimentos feculentos: pão, biscoitos, massas, farinha, arroz, etc., fornecerão os Hidratos de Carbônio.

Para um escolar os elementos essenciais seriam os mesmos, porém com algumas modificações: um

litro de leite em vez de meio litro, uma cota maior de proteínas para atender às necessidades do crescimento e uma cota, também maior, de Hidratos de Carbônio para atender à energia dispendida com a grande atividade da criança.

**Refeição normal**

Ração Alimentar — Denomina-se ração alimentar a totalidade dos alimentos que, pela sua qualidade, quantidade, harmonia e adequação, atendem às necessidades nutritivas do nosso organismo durante um determinado período de tempo (24 horas).

A ração alimentar tem que atender, portanto, ao clima, à idade do indivíduo, ao sexo, ao estado de saúde, à atividade, a região onde mora, aos hábitos, etc.

Somente com a organização de cardápios poderá uma dona de casa conseguir que as refeições de sua família sejam normais e, assim fazendo, terá cumprido um dos seus maiores deveres de dona de casa, qual seja o de alimentar racionalmente todos quantos morem em sua residência.



**MULHER**

**CONSELHOS ÚTEIS**

Eficiência e economia nem sempre são encontradas nos livros de receitas, os quais, por sua vez, nem sempre mencionam uma série de recursos interessantes e indispensáveis ao trabalho da cozinheira. Porém, a experiência do dia-a-dia ensina à dona de casa pequenos truques que facilitam seu trabalho na cozinha. Eis alguns deles para você:

1 — Para tirar as cascas das amêndoas, coloque-as numa vasilha com água quente durante mais ou menos cinco minutos. Deste modo, quando você apertar a noz, as cascas sairão com facilidade.

2 — Meia casca de ovo, perfurada no fundo, poderá servir de funil para as garrafas de gargalo muito estreito.

3 — Para conservar a salsa durante umas duas semanas lave-a, enxugue e deixe no refrigerador. Antes, porém, pique-a bem e cubra com azeite.

4 — Para tirar o ranço da manteiga, ponha-a numa tigela com água e bicarbonato (para um quilo de manteiga, quinze gramas de bicarbonato) e deixe durante três horas. Depois, lave a manteiga e adicione sal.

5 — Para que suas mãos não fiquem amareladas, evite descascar cebolas com demasiada frequência. Faça o seguinte: des-

casque e lave muito bem algumas cebolas e guarde-as no refrigerador, em caixa plástica. Elas ficarão conservadas durante oito ou dez dias. E suas mãos sairão ganhando.

6 — Para tirar das mãos o cheiro de alho, esfregue-as com um pouco de salsa.

7 — Quando acabar os serviços caseiros, esfregue as mãos com limão. É uma boa maneira de clareá-las.

8 — Para evitar que as mãos engrossem e fiquem feias, lave-as e fricione-as com sabonete próprio para a pele, antes de deitar.

Em seguida, passe um pouco de vinagre de boa qualidade e deixe secar sem toalha. Você logo obterá ótimos resultados.

Faça o mesmo durante o dia se puder — ou conseguir — ficar algum tempo sem molhar as mãos.

9 — Quando pegar panelas ou tampas quentes, use pano grosso e bem seco.

10 — Para que os canos e as chapinhas do fogão fiquem com um bonito aspecto, ferva-os em vinagre ou limão com água, e em seguida esfregue-os com palha de aço.

11 — Para evitar que as formas enferrujem depois de lavadas e enxutas, deixe-as secar no forno. Mas espere que esfriem, para poder guardá-las.



**Filatelismo**

**Brasil 77 1,30**



**DIA DO SELO**

Ocorreu, a 10. de agosto, o 134o. aniversário de emissão dos primeiros selos brasileiros, os conhecidos e famosos OLHOS DE BOI, dos valores de 30,60 e 90 réis.

Por consenso geral de filatelistas e ECT, a data foi escolhida para ser comemorada como o DIA DO SELO.

Assim, nesse dia, para este ano, a ECT programou um selo de vivo colorido azul (dois tons) e amarelo, num desenho que apresenta uma nau simbolizada em selos (o casco e a vela) desenhada por Daniel Azulay, impresso em offset sobre papel gomado fosforescente, do valor facial de Cr\$ 1,30 que é o valor da taxa postal vigente a partir de agosto, para a correspondência, via superfície.

Tanto em Florianópolis quanto em outras Diretorias Regionais, o lançamento do selo teve aspecto solene. No saguão da D.R. de S. Catarina, em Florianópolis, à Praça 15 de Novembro, onde ocorreu o

lançamento desse selo comemorativo, estiveram presentes altas autoridades civis e militares.

O Exmo. Sr. Governador e o Vice Governador, ausentes da Capital por força de suas funções, fizeram-se representar, respectivamente, pelo Cap. da PM Ademir e Major Nilo Marques de Medeiros Filho.

Grande foi o número de filatelistas e visitantes presentes à cerimônia. Anotamos apenas os nomes do Dr. Paulo da Cunha Tavares, Engo. Felix Schmiegelow, José Ferreira da Cunha, por si e na qualidade de representante do Capitão Wanderley P. Medeiros, presidente da AFSC, que, por motivos imperiosos e independente do seu querer, não esteve presente. Dentre os associados da AFSC destacamos ainda a presença simpática do garoto Marconi Kirsch — um dos convidados para obliteração do selo comemorativo.

O Brasil, conforme é sabido por todos, foi o terceiro país do mundo a lançar o selo postal adesivo (10. de agosto de 1843). Coube o primeiro lugar à Inglaterra (1840) e o segundo à Suíça (1843).

A cerimônia do lançamento do selo foi presidida pelo Coronel Guido Alfredo Heister, chefe da Inspetoria da DR, à convite do Diretor Regional Dr. João Porto Walraven.

Entre as autoridades presentes colhemos os seguintes nomes: Ten. Alfeu Cembranel, Representante do So. D.N.; Cel. Ivan Rosas, do Grupoamento Leste Catarinense; Ten. Roberto Ferreira Morgado, da Escola de Aprendizes de Marinheiros; Ten. Manoel Magno Bel., Gal. Jaldyr Faustino da Silva e Deputado Júlio César, do Diretório Regional da Arena.

Convidado para falar, este colonista saudou os colegas de filatelia pela passagem da data magna da filatelia nacional e congratulou-se com a ECT pela beleza e importância de que goza o selo brasileiro no país e no mundo.

**TRANSFORMAÇÃO**

Nos dias que correm, em que o alto custo de vida atingiu níveis extraordinariamente altos, não é fácil encontrar-se alguém, que tenha sobre si o encargo de direção da família, distribuindo bom humor e apresentando rosto sorridente.

E isso não faz bem a ninguém. Admitindo-se que esse estado de coisas merece combate dentro das possibilidades de cada um, e ainda que, uma boa preparação psicológica ajuda a enfrentar problemas, damos abaixo umas recomendações que julgamos interessantes.

“Experimente transformar-se” é o título do pequenino escrito. “Se o mundo em que você vive é lugar desagradável, experimente transformar-se. Se as criaturas que o cercam não são cordiais, experimente transformar-se. Experimente servir para os que estão exaltados, experimente uma palavra de gratidão onde só houver recriminações; dê uma sonora gargalhada onde o desânimo e o abatimento houverem dominado. Você se surpreenderá de ver quão rapidamente o mundo exterior se transforma, quando você muda a maneira de encará-lo. Procure o mal e será certo encontrá-lo. Procure o bem e ele virá à tona. Guarde bem com empenho o teu coração, porque dele procedem os rumos da vida. (Provérbios 4:23).

— Extraído do Jornal Expositor Cristão, que por sua vez o extraiu do Boletim da Igreja Metodista de Presidente Prudente — SP — Amigo filatelista: Após haver experimentado esta receita por algum tempo, olhe-se no espelho. Não garantimos que o custo de vida haja baixado. Afirmaremos, todavia, que o

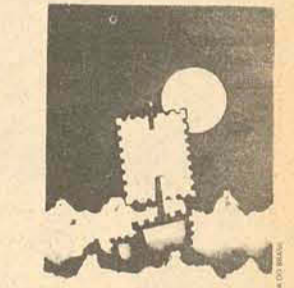

**Brasil 77 1,30**

DIA DO SELO DANIEL AZULAY

número de caras feias e mal humoradas no mundo, diminuiu. De acordo?

**ODONTOLOGIA**

Para homenagear o III Congresso Internacional de Odontologia, realizado no Campus da Universidade do Rio de Janeiro, no dia 15 de julho, foi lançado um selo comemorativo.

Este Congresso deixou evidente a participação do Brasil no I Congresso Internacional de Ortopedia dos Maxilares e no I Seminário Internacional de Implantodontia, matérias essas que compuseram a abordagem técnico-científica do Congresso.

**CORRESPONDÊNCIA** — Qualquer nota, comentário ou sugestão, deverá ser encaminhada para Teixeira da Rosa — Caixa Postal 304 — 88000 — Florianópolis — Santa Catarina.

**Teixeira da Rosa**

**HORÓSCOPO**

OMAR CARDOSO



Aries

Não se descuide de seu dinheiro hoje. Qualquer risco que você correr poderá lhe trazer má consequência, pois novos sacrifícios serão reclamados para recobrar o tempo perdido. Mas, como é inteligente, saberá evitar isso.



Touro

Pessoas nascidas em seu próprio signo poderão estender-lhe valiosa ajuda neste dia. As questões profissionais e financeiras, estão bastante favorecidas, bem como a vida familiar e o setor romântico. Pode viajar.



Gêmeos

O dia é dos mais indicados para você obter lucros através de vendas, do comércio, para realizar-se profissionalmente e para tomar iniciativas de maior importância no que diz respeito a sua situação financeira.



Câncer

Dê-se por feliz pelo fato de haver nascido em Câncer, pois este dia lhe promete sucesso em todos os sentidos. Não lhe faltarão vantajosas propostas de negócios. Êxito e ascensão profissional. Pode amar.



Leão

Pessoas nascidas em Capricórnio e Touro poderão livrá-lo de embaraços financeiros neste dia, principalmente se estas forem do sexo oposto e confiarem bastante em você. Procure ser mais prático nas atividades profissionais.



Virgem

Hoje você terá boas oportunidades de agir de um modo diferente se não estiver satisfeito com alguma coisa que lhe tenha ocorrido no passado. De qualquer forma, faça deste dia o melhor que puder. Boas amizades em vista.



Libra

Procure aproveitar todas as chances de ganhar dinheiro que tiver neste dia. O fluxo é dos melhores ao comércio de produtos para a lavoura e relacionados com líquidos de um modo geral. Bom ao amor e às viagens. Boas notícias.



Escorpião

Dia em que terá as melhores chances possíveis para elevar-se no campo profissional e para lucrar inesperadamente através de negócios iniciados ou feitos anteriormente. Felicidade amorosa e muita harmonia familiar. Poupe o seu dinheiro.



Sagitário

O dia não lhe trará vantajosos resultados, se você não esforçar-se bastante, mas também não lhe será de todo negativo. Cuide de sua saúde e reputação.



Capricórnio

Este dia será muito propício ao trabalho e suas iniciativas de um modo geral, em especial se for comerciante de líquidos de um modo geral. Para a vida sentimental as favorabilidades serão excelentes. Pode viajar e fazer negócios.



Aquário

Tudo de bom poderá acontecer-lhe ainda hoje, em particular no setor financeiro. Portanto, procure dar mais atenção aos seus projetos profissionais, aos negócios e à vida sentimental e amorosa. Viagens favorecidas.



Peixes

Influência das mais benéficas para você que nasceu em Peixes. Terá sucesso nos escritos, no comércio e em tudo que está relacionado com líquidos de um modo geral. O setor amoroso estará bastante favorecido.

**CRAVOS, ESPINHAS, FURUNCULOSAS** e outras anormalidades da pele, já não são mais problemas. Agora existe no Brasil **ACNESPIM** comprimidos. **ACNESPIM** — comprimidos — foi testado nas melhores clínicas especializadas da Europa durante 9 anos com resultados sensacionais. **ACNESPIM** — comprimidos — nas farmácias e drogarias.

### Catarinenses estudam logosófica em M. Gerais

Quando nossa organização psicológica e mental podemos dirigir com acerto nosso processo de evolução. O esforço na intensificação desse conhecimento nos conduzirá ao melhor aproveitamento das energias e ao aguçamento de nossa percepção interna, uma vez que nenhum aspecto ou pormenor da vida interior haverá de passar inadvertido à observação perseverante e consciente".

— Isso nos ajudará a aperfeiçoar tudo o que seja aperfeiçoável em nós — lembra Maria Fontes — o que implicará, além de um maior acúmulo de conhecimentos, um avanço real na nossa evolução. Em Belo Horizonte, as duas universitárias, além de participar dos cursos de aperfeiçoamento, trataram, com autoridades logosóficas, responsáveis pela expansão da Logosofia no País, do trabalho a ser desenvolvido em Florianópolis neste segundo semestre visando ao a-

tendimento de um número maior de pessoas interessadas em seu próprio aperfeiçoamento.

Segundo as estudantes, é bem possível que o movimento local cresça rápido tendo em vista o interesse que um estudo, com estas perspectivas, desperta no ser humano. Atualmente, a Fundação Logosófica já está definitivamente implantada em Belo Horizonte, Rio de Janeiro, São Paulo, Brasília, Goiânia e em outras grandes cidades do País, onde congrega centenas de pessoas interessadas no estudo de si mesmo e em seu próprio aperfeiçoamento.

Em Florianópolis, pessoas interessadas em conhecer com mais detalhes a Logosofia podem fazê-lo através da própria Mariza Fontes, que se prontifica em atender os interessados pelo telefone 228896, ou através dos médicos Dr. Sebastião Ivone Vieira (220850) e Dr. Luis César Queirós (221755).

## Mec quer fortalecer EPB e Moral e Cívica nas escolas

Brasília — O fortalecimento das disciplinas de Educação Moral e Cívica e Estudos de Problemas Brasileiros no sistema educacional brasileiro, em todos os níveis e modalidades, será promovido a partir do próximo ano pelo Ministério da Educação e Cultura, com o auxílio da Fundação Getúlio Vargas.

Convênio nesse sentido será celebrado entre o Ministro da Educação, Sr. Ney Braga, e dirigentes da FGV. O trabalho conjunto dos dois órgãos, segundo anunciou o Secretário-Geral do MEC, prof. Euro Brandão, "garantirá o desenvolvimento de quatro programas específicos para as áreas de Moral e Cívica e Estudos de Problemas Brasileiros.

Os programas elaborados pela Comissão Nacional de Educação Moral e Cívica do MEC, a serem desenvolvidos são os seguintes:

- Elaboração de manuais para diretores de estabelecimentos de ensino, coordenadores e professores de Educação Moral e Cívica e Estudos de Problemas Brasileiros nos diferentes níveis de ensino;
- Preparação e produção de materiais audiovisuais para aulas, debates e atividades disciplinares;
- Estruturação de um plano de formação de professores para Educação Moral e Cívica, a curto prazo, e formulação de sugestões para organização de cursos de graduação nesta disciplina, a médio e longo prazos;
- Fornecimento de diretrizes e elaboração de um plano de comunicação social para motivar os professores, alunos e a comunidade sobre a importância da Educação Moral e Cívica.

### CINOFILIA

TIPICIDADE E SUAS MÚLTIPLAS INTERPRETAÇÕES

Muito se tem falado em Tipicidade, deixando entretanto certas dúvidas a respeito. É o elemento mais importante numa criação de cães. Ela inicia na cabeça do cão, pois um animal que não possui uma excelente cabeça, jamais poderá ser chamado de típico. Outro aspecto muito importante é a relação refinamento com tipicidade. O refinamento é fundamental em determinadas raças, para alcançarmos o tipo desejado. É bom lembrar que o refinamento, por exemplo em um macho, não poderá ser exagerado, pois o tornará por demais feminino. O refinamento a que me refiro seria o acabamento final do cão, não bastando só isto terá que apresentar a silhueta exigida no padrão atual da raça. Certas raças o aspecto rústico é importante, como por exemplo o Fila Brasileiro. Poucos criadores no Brasil conseguiram fixar um tipo desejado na sua criação. Muitos o conseguem num determinado cão, geralmente através de importação, mas não conseguem impor este tipo na sua criação, normalmente por falha na escolha do par ideal para o referido cão. Poderemos citar certas raças em que alguns criadores conseguiram fixar um tipo racial moderno no Brasil, como por exemplo o Pointer, o Cocker Inglês e Americano, o Dálmata, Beagle.

Certos exemplares das raças citadas nada tem a dever em tipicidade para os melhores exemplares dos Estados Unidos ou Inglaterra. Poderão ser inferiores anatomicamente ou em andadura. Em quantidade foi o Doberman o cão que atingiu um tipo padronizado no Brasil, mas na realidade é uma tipicidade um tanto antiga, ficando muito a dever para os modernos tipos americanos, mais elegantes e refinados. É muito mais fácil conseguirmos numa criação, cães de excelente movimentação e estrutura, do que um tipo racial perfeito. Uma simples cruzotérica poderá nos dar um animal de adequada movimentação e estrutura. Quantos anos levaram os Americanos e Ingleses (sem dúvida os melhores tipos conseguidos) para atingir a tipicidade de seus cães? Anos e mais anos de profundo estudo e experiência. Outro aspecto muito importante é quanto a atualidade do tipo. Com a evolução da Cinotécnica, conseguida só através de extrema seletividade, encontraremos a cada ano que passa um tipo desejado. Daí vai a grande necessidade do criador e do árbitro estarem sempre atualizados. Poucos são os que o fazem, daí o enorme número de absurdos cometidos em nossas Exposições, levando muitas vezes o Expositor ao completo desânimo, às vezes não somente por incompetência como também por protecionismo por parte de certos Árbítrios. É achamada política, que como em todas as atividades humanas, não poderia deixar de existir em nosso meio.

Se fosse tudo um mar de rosas, o Brasil Kennel Club não teria criado o Código de Ética, regulamentando este em que todos os Árbítrios do referido Clube, ficam sujeitos a uma Comissão de Árbítrios, alguns incontestavelmente da mais alta competência e honestidade. Mais rigorosos concursos para Juízes, cursos de reciclagem, tudo isto foi falado, promessas e mais promessas. Por último, prego o fim do Árbitro turista, que além do prejuízo causado aos Clubes, vem ainda com falsas pretensões iludir os Expositores, a única vítima da estória.

Omar A. Lins

# 200.000

200 MIL PESSOAS COMPRAM NA *Arapuã* CADA 45 DIAS.

## PREFIRA VOCÊ TAMBÉM OS PREÇOS BAIXOS DA *Arapuã*.



**Fogão Continental 2001 Mirage - L**  
Pintura porcelanizada. Quatro queimadores e grelha de fácil limpeza. Amplo forno com luz interna. Nas cores: branco, azul, vermelho e amarelo.

à vista **2.537,**  
ou 147, mensais iguais.

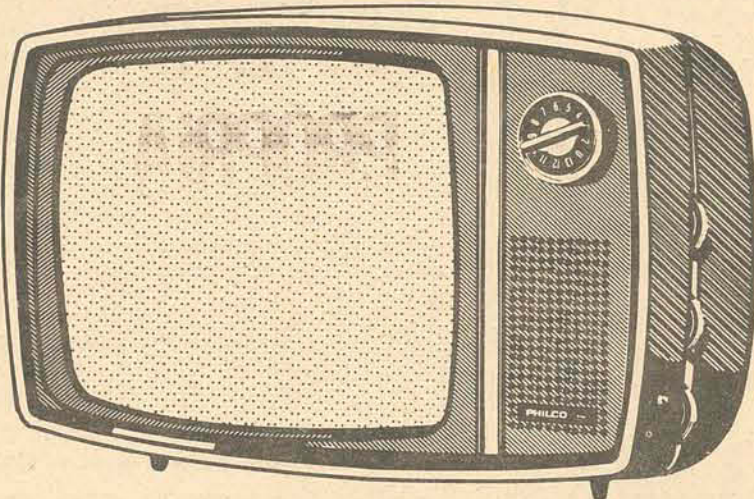
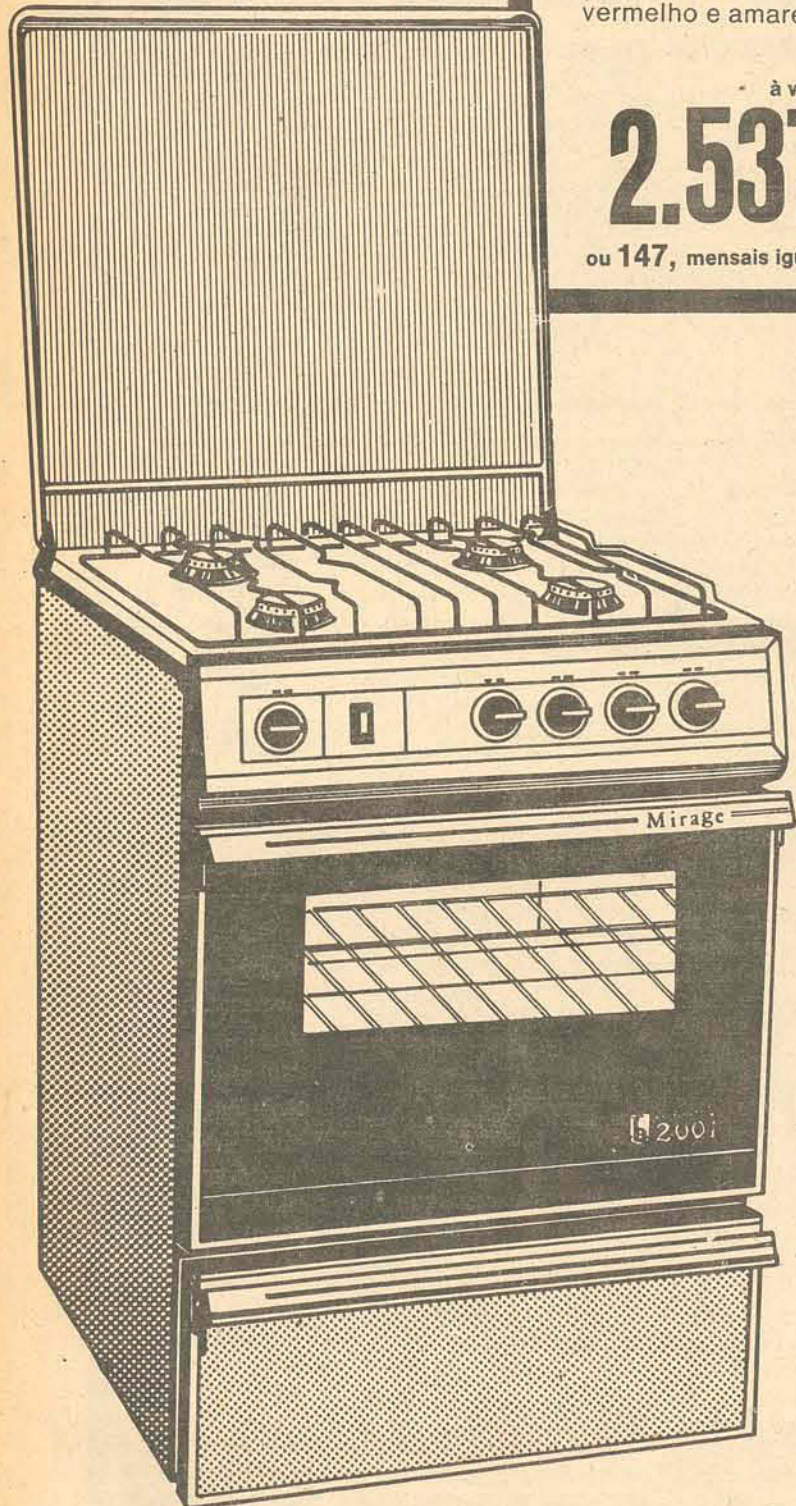

**TV Philco B-265**  
Portátil. Tela com 31 cm (12"), preto e branco. Totalmente transistorizado. Funciona em 110/220 volts ou com bateria de 12 volts.

**2.590,** à vista  
ou 155, mensais iguais.

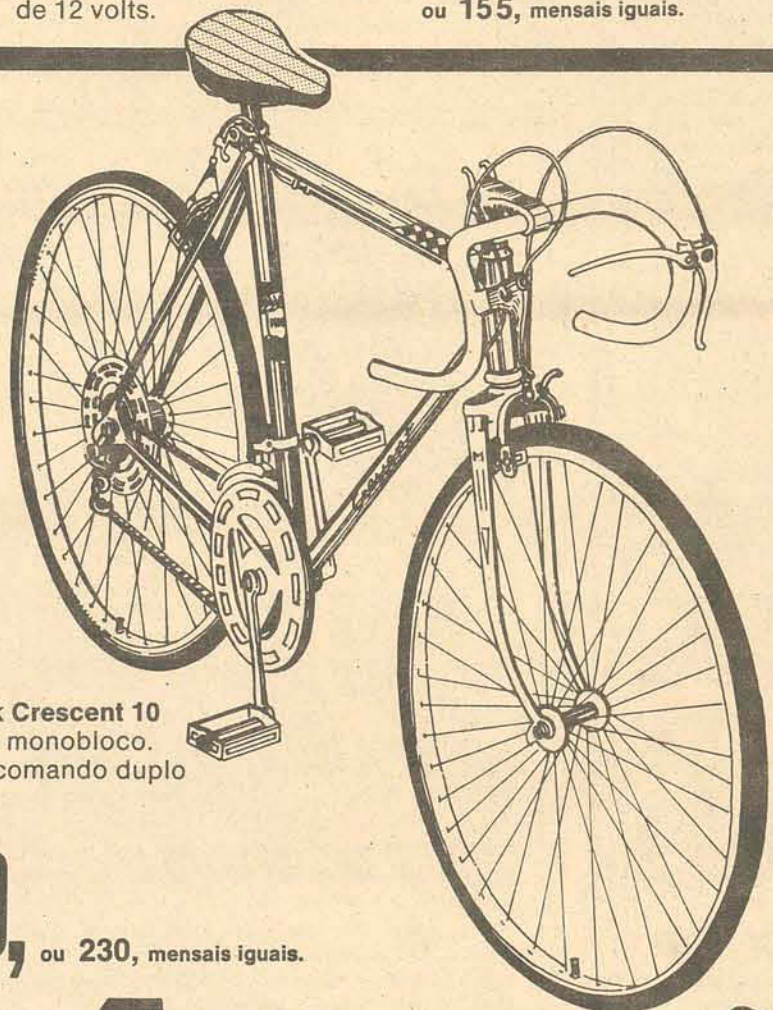

**Bicicleta Monark Crescent 10**  
Exclusiva tração monobloco. Freios duplos e comando duplo de marchas.

à vista **3.750,** ou 230, mensais iguais.

# Arapuã

100 lojas pelo Brasil.

FLORIANOPOLIS - Rua Felipe Schmidt, 10 - Aberta até às 20 hs.

GILLETE PRESS

A partir da segunda feira última que passou, entra em ação o projeto Macumbinha, em São Paulo. Como já foi dito, a idéia do projeto (que leva o nome do violonista Macumbinha, morto em circunstâncias trágicas e penúria profissional) é levantar fundos para amparar o músico. A renda de cada espetáculo (sempre às segundas feiras) será depositada numa caderneta de poupança da Caixa Econômica, reservada aos músicos que estiverem em comprovadas dificuldades. Luiz Ayrão, que lidera o projeto, abre a lista de voluntários, fazendo o primeiro show. De 15 em 15 dias, também em São Paulo, no Círculo Militar, haverá shows de música brasileira, com renda igualmente destinada ao projeto.

A ORDEM NA MÚSICA

"A ordem faz o que pode. Não temos o poder de mudar as leis, isso cabe aos deputados. E não cabe a mim brigar em Brasília e sim ao Conselho Federal da Ordem (com sede no Rio), que já vem fazendo isso. Existe um projeto há mais de seis anos em Brasília para restringir a utilização de fitas pelas casas noturnas. Existem outros projetos para incentivar a música ao vivo. Mas não tenho culpa se seus autores sempre dizem que os projetos estão caminhando. O senador Vasconcelos Torres, do Rio, e o deputado Adhe-



Fafá de Belém

mar Guisi, de Santa Catarina é que deviam prestar conta disso". (Defesa de Wilson Sandoli e Jary Cardoso da Folha de São Paulo, 26/7/77, a propósito das irregularidades apontadas no setor regional da Ordem dos Músicos do Brasil).

TRISTE PERDA

Faleceu num acidente automobilístico no sul da França, o antropólogo (especialista da civilização dos Índios Guarani) Pierre Clastres. Em sua obra, a "Crônica dos Índios Guarani" é um maravilhoso estudo sobre os mitos e cantos sagrados dos Guarani.

BREVES

Fafá de Belém está cantando cada vez melhor... Os lps de Maysa cada dia mais bonitos...

O amor que é verdadeiro cada dia aumenta mais... (Sivuca) Tem gente que não está levando a brincadeira à sério (Percussionista Murilinho)

"Não chore por mim Argentina, a verdade é que eu nunca te deixei" (da canção tema do Musical sobre Eva Peron)

"Acende a luz e salve o gaiteiro"

BEM CANTADINHO

MÚSICA POPULAR

O grupo Engenho se apresenta dias 13 e 14 de agosto às 21 horas, no Teatro Álvaro de Carvalho. Ainda na agenda do Teatro para este mês: O Maestro Marlos Nobre se apresentará no dia 29 às 21 horas, em Concerto e Conferência, numa produção da UDESC, dentro do Curso de Educação Artística.

Para os dias 8 e 9 temos a volta do violonista Darcy Vila-Verde.

O BOM FILHO

Aldo Baldin, cantor clássico catarinense, atualmente trabalhando e residindo na Alemanha, se apresentou no Teatro Álvaro de Carvalho com enorme sucesso.

NÃO PERCAM

A maravilhosa Orquestra de Erinho de Blumenau estará em Florianópolis brevemente. Avisaremos os leitores para que não deixem de curtir-la.

RESPEITÁVEL BAÚ

A gravadora RGE faz em agosto 20 anos. Em seu suplemento deste mês estão verda-



Maysa

deiras jóias musicais brasileiras - Milton, Agostinho dos Santos, Maysa, Simonetti entre outros.

**NO CORDEL DA PREVIDÊNCIA**  
Amigo meu caro amigo/Leia com toda atenção/Os versos deste folheto/Que trata da proteção/Daqueles que trabalham/No ramo da Construção - assim tem início a narrativa de Severino José, nordestino que introduziu a literatura de Cordel na campanha de Prevenção de Acidentes de Trabalho, feita pelo Sindicato de trabalhadores nas Indústrias de Construção Civil de São Paulo. Ele teve esta feliz idéia depois de verificar que a maioria dos trabalhadores no setor são

Música



Luiz Henrique

nordestinos.

Com uma tiragem de dez mil exemplares, o livreto mostra ao trabalhador a necessidade de usar luvas - "Se você não usa luva/na hora de trabalhar/Tenha no seu armá-

rio/Ou no devido lugar/Alguma iodo e gases/Prá você se medicar. "Ou então - "Se você foi descuidado/e a luva não usou/E depois do ferimento/Nenhum remédio passou/Pode ter isso por certo/Que o corte inflamou/A luva não é só beleza/Amigo preste atenção/Quando você trabalhar/Não tire a luva da mão/Que um simples ferimento/Pode dar infecção". (Folha de S. Paulo)

MÚSICA ERUDITA

Camerata Zurich dia 9 no Colégio Catarinense

O maior destaque da Temporada da Pró Música de Florianópolis é a apresentação na próxima terça-feira, dia 9, na Capela do Colégio Catarinense, da Camerata Zurich, Orquestra de Câmara Suíça que realiza uma turnê pela América do Sul sob os auspícios da "Pró Helvécia".

Precedida pelas mais elogiosas referências da crítica e por uma ampla aceitação do público em geral, a Camerata Zurich executará um selecionado repertório sob a direção de Rato Tschupp, regente titular e fundador da orquestra.

A "Abendzeitung", de Munique, classificou sua apresentação como "uma lição musical difícil de ser esquecida", enquanto o "Berlingske Tidende", de Copenhague, afir-

mou "sua suprema qualidade e indiscutível musicalidade. São expressivos, fraseiam bem e têm o sentido vital do ritmo".

A Camera Tazurich foi fundada em 1957 e está completando seus 20 anos de existência na presente turnê. Ao longo desse tempo, participou dos mais importantes festivais europeus, viajou por praticamente todo o mundo, e conquistou os maiores prêmios internacionais para conjuntos camerísticos. A idade média de seus músicos hoje gira em torno dos 40 anos. Os integrantes são na maioria suíços, mas há também alemães, um norte americano, um de São Domingo e um australiano em suas fileiras de instrumentistas de cordas.

Os ingressos poderão ser

adquiridos na Jane Modas (em frente ao cine São José), na Livraria Santa Catarina (na escadaria da Catedral) e na Casa Três Irmãos-Tecidos Tuffi Amin (rua Felipe Schmidt) no Calçadão. Os preços são de Cr\$ 60,00 (inteira) e Cr\$ 30,00 (estudante).

Os preços são realmente especiais, tendo em vista a colaboração especial da FUNARTE/MEC e Secretaria de Educação e Cultura.

Os portoalegrenses não terão a mesma facilidade para ouvir a Camerata Zurich dia 8, pois que para eles os ingressos são de Cr\$ 150,00 para o comum do espectador, Cr\$ 100,00 para o sócio da Pro Arte e Cr\$ 50,00 para os estudantes, apesar do patrocínio oficial.

III Concurso Nacional de Jovens Instrumentistas

O MEC/FUNARTE, através do Instituto Nacional de Música, convoca jovens instrumentistas brasileiros para o III Concurso Nacional de Jovens Instrumentistas sob seu patrocínio, a ser realizado a partir de 21 de agosto, no programa "Concerto para a Juventude", da Rede Globo de Televisão. O concurso destina-se a brasileiros, natos ou naturalizados, jovens instrumentistas de sopros e cordas, em duas categorias de idade: 15 anos; e 16 a 25 anos. O concorrente deverá pedir sua inscrição por escrito ou pessoalmente na sede do INM/Funarte, Av. Rio Branco, 199, RJ, Fone 244-1262, até o dia 10 de agosto de 1977. O concurso será realizado no horário da manhã, aos domingos, a partir do dia 14.8.77 no auditório Fenix da Globo. O candidato deverá apresentar um repertório de livre escolha, sendo

uma peça obrigatoriamente de autor brasileiro, com a duração máxima de 10 (dez) e mínima de 8 (oito) minutos, para cada etapa (eliminatória, semifinal, final) e 1 movimento de um concerto ou orquestra para a finalíssima. O INM responsabilizar-se-á pelo transporte e estadia. Os acompanhadores deverão enviar uma xerox das partituras (partes de piano) para serem dadas ao acompanhador. Cada pedido de inscrição deverá ser acompanhado de uma carta do professor do candidato, certificando estar o aluno sob sua responsabilidade e confirmando sua aptidão para o concurso. Não é exigida a execução de memória. Recomenda-se não repetir obras nas distintas fases do concurso. Os prêmios serão de Cr\$ 25.000,00 para o 1.º, Cr\$ 15.000,00 para o 2.º, e Cr\$ 10.000,00 para o 3.º lugar.

Rute é vitoriosa



O fato de a soprano Rute Ferreira Gebler ter-se classificado entre os nove finalistas do Concurso de Canto em Goiânia, nos leva a considerá-la como uma das melhores vozes desse país.

Em todas as fases do certame Rute desempenhou, segundo estamos seguramente informados, participação das mais expressivas e dignas de nota. Se não foi a ela atribuído o lugar de colocação (1.º lugar que não saiu...), 2.º lugar, com mais de um classificado, 3.º lugar sem dono, 4.º lugar com diversos assim como 5.º) isso em nada lhe roubou o brilhantismo de sua atuação. Concurso é concurso, com as suas "surpresas" e "inesperados". Parabéns Rute e parabéns Maria Bernadete Castelan Povos, pianista acompanhante.

Marlos Nobre toca dia 29

O diretor do Instituto Nacional de Música, pianista e compositor dos mais brilhantes, Marlos Nobre, estará em Florianópolis no próximo dia 29 do corrente, quando proferirá palestras e dará um recital no Teatro Álvaro de Carvalho. A promoção é da Escola de Educação Artística da Faculdade de Educação da UDESC.

II Festival de Bandas

Depois de ter realizado o primeiro, há 4 ou 5 anos, Santo Amaro da Imperatriz realizará o seu II Festival de Bandas. Numa iniciativa muito louvável do Prefeito Melquíades Mansur Elias e sob os cuidados de uma Comissão integrada pelos sr. Oscar Seemann (presidente), Ordival Costa, Ademir Rosa e José Carlos Luckmann, o Festival terá início no próximo dia 6 e se prolongará até o dia 7, tendo por local o Pavilhão de Festas da Igreja Matriz.

No dia 7 às 9,30 horas as bandas participantes desfilarão pelas ruas da cidade, e às 10 horas será iniciada a apresentação individual.

Acham-se inscritas as seguintes bandas: Sociedade Musical Guarani, de Itajaí; Sociedade Filarmônica Comercial e Sociedade Musical Amor à Arte, ambas de Florianópolis; Sociedade Musical Brusquense, de Brusque; Sociedade Lira Tubaronense, de Tubarão; Sociedade Musical Santo Amaro, de Santo Amaro da Imperatriz; e Sociedade Musical de Gaspar.

**Frahm - FRAHM -**

**INDÚSTRIA E COMÉRCIO DE RÁDIOS S/A**

Em fase de expansão, está selecionando para admissão imediata:

**CHEFE DIVISÃO CONTÁBIL**  
Curso Superior de Ciências Contábeis, experiência em Contabilidade Industrial e Geral, Legislação em geral.

**CHEFE DIVISÃO DE CUSTOS**  
Curso Superior, experiência em Custos Industriais, Controle de Produção e Materiais, Orçamento e Processos do CIP.

**CHEFE DIVISÃO DE VENDAS**  
Curso Superior, experiência em Organização de Vendas, Estudos de Mercado.

**CHEFE DIVISÃO DE MATERIAIS**  
Curso Superior, experiência em Organização de Compras, Almoxarifado, Controle e Programação de Estoques.

**CHEFE DIVISÃO DE ELETRÔNICA**  
Curso Superior de Engenharia Eletrônica, experiência em Projetos e Fabricação de Rádios AM e FM e Amplificadores.

Experiência exigida para os cargos - 3 anos.  
Os interessados deverão enviar Curriculum Vitae, 1 foto 3x4 e Pretensão salarial para o seguinte endereço, Rua Washington Luiz, 275 Caixa Postal 94 - CEP 89.160 - Rio do Sul - SC.

**SÍCULA**  
IND. E COM. DE FERRO E AÇO LTDA.

Matriz: Rua Mal. Floriano, 5005  
End. Teleg. "SÍCULA" - Cx. Postal, 656  
Fone: 24-4514 P(A)BX - Curitiba-Paraná  
Filial: Rua Dr. Collin, 740 - Fones: 22-4129 e 22-4592  
Joinville - Santa Catarina

**FERRO E AÇOS TREFILAÇÃO PRÓPRIA**

Trefilados (redondo, quadrado e sextavado). Aços especiais importados. Aços liga e carbono até 20". Tubos de parede grossa e Schedule 40. Ferro chato e quadrado. Cantoneiras. Vigas "U", "I" e "H". Latão redondo, quadrado e sextavado.

Efetuamos cortes em chapas e barras.

**Edifício FONTAINEBLEAU**



**EXATAMENTE ONDE VOCÊ DESEJA VIVER: A UM PASSO DA BEIRA-MAR NORTE**

O Edifício FONTAINEBLEAU está exatamente onde você deseja.

Pertinho do ar puro e da brisa do mar. São apenas 8 pavimentos, servidos por 4 elevadores com capacidade para 6 pessoas.

Apartamentos muito bem dimensionados, com 2 ou 3 quartos, além das demais peças, como living, banheiro, cozinha, dependência de empregada e área de serviço. Garagem opcional.

O acabamento em 1ª qualidade:

- Banheiros com louças coloridas e metais em latão cromado.
- Escadarias e circulação revestidos com PAVIFLEX.
- Salas, quartos e circulações internas revestidos com carpet.
- Hall de entrada em mármore.
- Metais da cozinha e área de serviço, também com latão cromado da linha INDUSTRIAL.
- Esquadrias de madeira de lei de 1ª qualidade.

Uma coisa muito importante: para sua maior comodidade, haverá salão de festas. E mais detalhes que você conhecerá visitando-nos.

VENDAS: **SPA** LTDA  
Rua Jerônimo Coelho, 325 s/ 207  
Fones: 22-9435 e 22-9815

**mercantil**  
MERCANTIL DE IMÓVEIS LTDA.  
Rua Silva Jardim, 35 defrente SESC  
Fones 22-6307 22-2053.

CONSTRUTORA: **PLANISA** LTDA

**FINANCIAMENTO APESC**

**A Brognoli cuida do seu imóvel.**

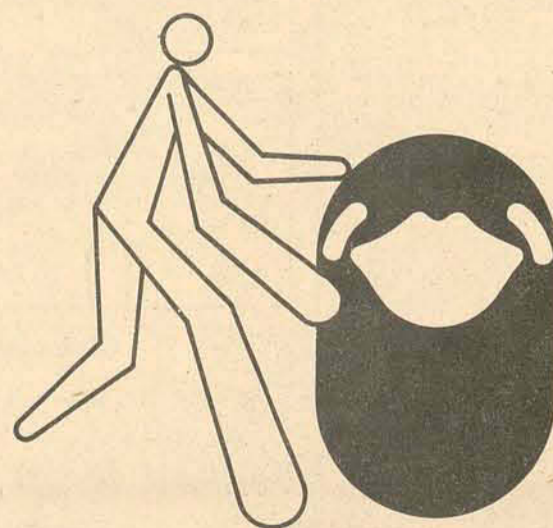

**Mas cuida mesmo.**

Para cuidar do seu imóvel escolha uma empresa dinâmica, que trata do negócio com seriedade e zelo. Que pensa moderno. Por isso está se desenvolvendo desde 1955.

Escolha Brognoli Imóveis e tenha tranquilidade e segurança no recebimento do seu dinheiro. E a certeza de encontrar a sua casa ou apartamento sempre em perfeita conservação. Como você gosta. A Brognoli cuida do seu imóvel, mesmo.

**Brognoli imóveis Ltda**  
CENTRO: Rua Nunes Machado, 12 - Conj. 03  
1º andar - Fone: 22-1655 e 22-8692  
ESTREITO: Rua José Cândido da Silva, 721  
Fones: 44-2424 - 44-1467 e 44-2677

# florisa

Uma empresa integrante do Sistema Sul Brasileiro  
Santos Saraiva, 554 - Estreito



Florianópolis Veículos S. A.

CORCEL - Luxo	1976
CORCEL - GT	1975
DODGE - POLARA - 1800	1976
DODGE DART	1973
BRASILIA - Branco	1976
VOLKS - 1300	1976
OPALA - 2 Portas - 4 marchas	1974
MAVERICK - equipado c/ar condic. e aros de magnésio	1975



**Amauri**  
REVENDEDOR AUTORIZADO

Rua Gaspar Dutra 90  
Estreito - Fpolis  
Fone: 44-0522

Modelo	Cor	Ano
PASSAT	LARANJA	1975
PASSAT	BEGE	1975
BRASILIA	AZUL	1976
VARIANT	MARROM	1976
VARIANT	MARROM	1974
1300 L	VERMELHO	1976
1300 L	AMARELO	1976
1300 N	AMARELO	1975
1500	LARANJA	1975
1500	BEGE	1971
1600	AMARELO	1975
KOMBI	BRANCA	1976
KOMBI	AMARELA	1975
TL	BRANCA	1972
OPALA	COBRE	1974

Possuímos toda a linha VW OK para pronta entrega, financiamento próprio em até 24 meses com crédito na hora.

## DIPRONAL

DEPARTAMENTO DE VEÍCULOS USADOS

Corcel Cupê 1972 - Turquesa água  
Opala Sedan 1974 - Branco  
Rural 1971 - Verde c/branco  
Jeep 1962 - Verde  
F-100 1973 - Laranja c/branco  
Volks-1600 1976 - Marrom

Endereço: Felipe Schmidt, 60 - Fones: 22-3321 e 22-2197  
Florianópolis - Santa Catarina

## MURILO AUTOMÓVEIS

Rua Coronel Pedro Demora,  
1966 - Fone 44-1345

Corcel Luxo coopê branco	OK
Chevette S.L. bege	OK
Fiat branco	OK
Corcel azul coopê	1977
Chevette bege S.L.	1977
Passat branco L.S.	1976
Dodge 1.800 G.L azul Met.	1976
Belina Luxo amarela	1975
Chevette branco luxo	1975
Dodge 1.800 branco	1975
Passat L.S branco	1974
Brasília branca	1974
Dodge Dart azul coopê	1973
Dodge 1800 G.L vermelho	1974

Compramos seu automóvel e pagamos o melhor preço da praça.

**PHIPASA**  
Avenida Ivo Silveira, 1.401 - Estreito  
Telefone 44-3937  
CEP 88000 - Florianópolis - Santa Catarina

Concessionária DEPARTAMENTO DE CARROS USADOS

VOLKS-1300 - Vermelho	1976
VOLKS-1300 - Azul	1975
VOLKS-1300 - Bege	1974
CHEVETTE - Branco	1974
CORCEL - Marrom	1973
VOLKS-1300 - Azul Caçara	1974

## MARTINS AUTOMÓVEIS

RUA JOÃO MOTA ESPEZIM, 329  
Saco dos Limões - fone 33-0677

CHEVETTE País tropical	76
VOLKS - 1300	77
VOLKS 1500	72

ATENDE DIARIAMENTE, INCLUSIVE AOS SÁBADOS E DOMINGOS.

## GATÃO AUTOMÓVEIS

FRANCISCO TOLENTINO, 13 - FONE:  
22-2980

PASSAT BRANCO LOTUS	74
CORCEL GT VERDE CLARO	76
CORCEL BELINA AMARELA	75
CHEVETTE AMARELO OURO	76

## BEIRA MAR

COMERCIAL BEIRA MAR VEÍCULOS E REPRESENTAÇÕES LTDA

Av. Rubens de Arruda Ramos, 210 (Beira Mar Norte)  
Fones 22-5757, 22-9944 e 22-9344

Passat - Brasília - Corcel OK	1977
Moto Honda CG 125 OK pronta entrega	1976
Brasília Branca equipada	1976
Pick-up Ford F-75	1976
Kombi Branca super nova	1975
Belina Amarela - jóia	1973
Volks 1300 e 1500 várias cores	1970/71/72/1973

COMPRA-VENDE-TROCA-FINANÇIA

## VENDE-SE

Um Dodge Dart, ano 71, com 4 portas, toca-fitas e FM, estado de novo.  
Tratar à Rua Des. Pedro Silva, 112 apto 8 - próximo ao Tritão.

## CORCEL - VENDE-SE

Vende-se um Corcel ano 73, emplacado, por Cr\$ 19 mil. Tratar pelo fone 22.5748, das 12 às 13,30 e das 16 às 20 horas.

## CORCEL LDO: ZERO KM

Licenciado até Setembro/78  
Tratar fone 44-3603 - SR. VICENTE.

## TRANSFERE-SE

Consórcio Koesa - Grupo B - Inscrição 149  
Preço Cr\$ 10.500,00 - Tratar p/fone 22-4533 c/Sr. Mário.

## TELEFONES COMERCIAIS - 44

Vendo (2). Instalação imediata. Preço Cr\$ 50.000,00. Tratar fone: 44-3603 - Sr. VICENTE.

## VENDO

Telefone prefixo "22" pronta instalação.  
Tratar pelo fone 22-9940. Diariamente a partir das 19 horas.

## TELEFONE COMERCIAL

Vende-se prefixo 22. Quitado. Instalação imediata. Preço: Cr\$ 17.500,00. Informações: 22-5564.

## DECLARAÇÃO

O Senhor Elias de Rocco residente em Grápiá Mun. de São Miguel do Oeste declara para Obtenção de 2ª via que extraviou: Carteira de Motorista.

São Miguel do Oeste, 03 de agosto de 1977.

## DECLARAÇÃO

ERNO FREDOLINO BARON, residente em IPORÁ declara para obtenção de segunda via, que extraviou sua CARTEIRA DE IDENTIDADE.

São Miguel do Oeste, 03 de agosto de 1977

## DOCUMENTOS EXTRAVIADOS

Foram perdidos os documentos do caminhão FNM 180-N3, cor azul, placas DH 0138, chassi 1215008681 - ano 76 - certificado 00126332 pertencente ao Sr. João David Frigierin

## Documento Perdido

Para fins de obtenção de segunda via, declaro que foi perdido a Carteira Nacional de Habilitação nº 259035 expedida em São Miguel D'Oeste-SC, pertencente a Izeldo Boneti.

Chapecó, 02 de agosto de 1977  
Izeldo Boneti

## DOCUMENTOS PERDIDOS

Para fins de obtenção de segunda via, declaro que foram perdidos os documentos Certificado de Propriedade, TRU, Vistoria do veículo marca Volkswagen, chassi nº BS 745559/34, ano 74, placas CH 2998, nº do Certificado 781459, pertencente a Ari Rodrigues de Farias.

Chapecó, 04 de agosto de 1977

## DOCUMENTOS ROUBADOS

Foram roubados os seguintes documentos no dia 26-7-77 - Carteira de Habilitação, Carteira de Identidade, Cartão do CPF, Título de Eleitor, Certificado de Reservista, Certificado Reg. do veículo nº 0090945 TRU, Seguro Obrigatório do carro de marca Brasília ano 1977 cor bege M. Saara de chassi nº BA 417279 placa SX 0798 pertencente ao Sr. Davi Hasse.

## DOCUMENTOS EXTRAVIADOS

NICOLAU HAMMES NETTO, residente em DIONÍSIO CERQUEIRA, declara para obtenção de 2as. vias, que extraviou os seguintes documentos: CARTEIRA DE IDENTIDADE, CARTEIRA DE MOTORISTA, CARTEIRA PROFISSIONAL C, TÍTULO DE ELEITOR e toda a documentação do veículo CORCEL, ano de fabricação 1.975, 75 hps., ch.LB4dpr70368, cor verde-metálico, Placa EC 0407, taxi.

Dionisio Cerqueira, 1 de agosto de 1977

## APARTAMENTO - CENTRO

Vende-se no Ed. Jaime Linhares apto. 904, Vidal Ramos, 58, com 2 quartos, dependência completa de empregada e gás central. Preço Cr\$ 470.000,00 à vista. Tratar fone 22-3774.

## APARTAMENTO - VENDE-SE

Com 3 quartos e demais dependências, Jardim Atlântico. Entrada Cr\$ 45.000,00, saldo financiado. Tratar fone 22.1139.

## VENDE-SE APARTAMENTO NOVO

Com 3 quartos e demais dependências. Apenas Cr\$ 55.000,00, aceita-se carro ou imóvel como quitação. Tratar c/ Sr. IVO à Rua DIB CHEREM nº5 - CAPOEIRAS negócio urgente.

## APARTAMENTO Cr\$ 290.000,00

Situado na Trindade, próximo a Universidade contendo 1 quarto, living, copa-cozinha, BWC, social. OBS: Novo, azulejos até o teto. Área: 10m2, Preço: Cr\$ 290.000,00. Tratar REGIS IMÓVEIS LTDA., Rua Felipe Schmidt 27, Sobre-Loja Sala 16. Fone 22-3537; Creci 58.

## PRECISAMOS APTOS E CASAS

Necessitamos com urgência de apto. de dois(2) quartos e casa com três(3) quartos.  
Tratar REGIS IMÓVEIS LTDA., Rua Felipe Schmidt, 27 Sobre-Loja Sala 16, Fone: 22-3537; Creci 58.

## ALUGA-SE APTO.

Av. Rubens de Arruda Ramos (Beira Mar Norte) - Edifício Belvedere, com 3 quartos, sendo uma suite, sala, cozinha, dependência de empregada e garagem. Tratar: pelo fone: 22-8392 - em horário comercial.

## VENDE-SE

Casa - Coqueiros - 200m2. Cr\$ 730.000,00.  
Terreno - Itacorubi - 60.000,00 m2. Cr\$ 300.000,00.  
Terreno - Daniela - a combinar. Tratar pelo fone 44-0179 - com o Sr. CLAUDIO.

## PARTICULAR VENDE

ÓTIMA RESIDÊNCIA NO CENTRO  
TRATAR PELO FONE: 33-1740

## VENDE-SE

Próprio para banco, empresa, financeira ou órgão público. Prédio recém construído ponto central de Florianópolis. Tratar diretamente com o proprietário pelos telefones 22-6185 ou 22-0207.

## CONSTRUÇÃO DE CASAS

Construímos sua casa de alvenaria, fornecemos mão de obra, cuidamos de todo o projeto e legalização da construção. Temos o melhor preço por metro quadrado. Chame-nos hoje mesmo. Tel. 44-4294 e a noite 44.4828 com Bernardo.

## VENDE-SE

1 torno mecânico caixa note, 2 aparelho solda elétrico, 1 máquina fura de coluna, uma lixadeira.  
1 serra mecânica, 1 policorte, 1 aparelho oxigênio.  
2 manômetro oxigênio.  
Tratar à rua Santos Saraiva, 690 ou fone 44.2335, com Sr. Nino.

## URGENTE VENDO ÓTIMO SÍTIO

15 Km de Fpolis, área de 105.000 m2, à vista, Cr\$ 350.000,00 à prazo Cr\$ 50.000,00 de entrada mais 45 vezes de Cr\$ 10.000,00. Tratar com Irajá Malty caixa postal 685 - Fpolis.

## VENDE-SE SÍTIO

PÂNTANO DO SUL/COSTA DE DENTRO casa com varanda churrasqueira, perto da praia - um engenho de farinha, árvores frutíferas com 102m de frente - área - 2440 m2 e mais um terreno no morro com 1100m de fundo - tudo - 200.000,00. Tratar - 22-6026.

## PRAIA DOS INGLESES

## VENDE-SE

Terreno 100x500 - Frente para o mar e cortado pela avenida principal distante 400 metros do asfalto. Informações com Tadeu, telefone 22-7229.

## JARDIM SANTO ANTONIO

Vendo lote com 360m2 Rua "A", Jardim Santo Antonio, próximo a excelentes residências. Preço Cr\$ 85.000,00 - Tratar pelo fone 44-2544 c/Aquiles.

## TERRENO Cr\$ 160.000,00

No Bairro da Trindade, ótimo lote com 462m2, sendo 14 m de frente. Tratar REGIS IMÓVEIS LTDA., Rua Felipe Schmidt, 27, Sobre-Loja Sala 16, Fone: 22-3537; Creci 58.

## VENDE-SE

Uma Panificadora e Fiambreria, prédio de dois pavimentos e uma casa, sítio à Rua LAURO LINHARES, nº 207 - TRINDADE - Florianópolis. Tratar pelo telefones 33-1097 e 33-0791.

## VENDE-SE NO JARDIM STA MÔNICA

Um lote com 360m2 em ótima localização e rua pavimentada. Pronto para construir. Tratar com o proprietário pelo fone 22.6591 no horário comercial.

## ALUGA-SE

Sala de frente para a praça, nº 205, no 2º andar do EDIFÍCIO JOÃO MORITZ, à Praça 15 nº 21. Ver e tratar no local, com o zelador do prédio.

## VENDE-SE

Telefone no Estreito nº 44-4906. Tratar pelo mesmo ou 44-3637.

## MÁQUINAS PARA FOTOLITO REPOR: HACK - 5060 - AUTOMÁTICA

### CARACTERÍSTICAS TÉCNICAS

Formato do porta - originais	700x700 mm
Formato do porta - filmes	700x650 mm
Luz de reflexão	4x500 w
Luz de transparência	4x20 w
Altura	1350 mm
Largura	840 mm
Profundidade	1140 mm

Pedidos de Catálogos e Informações  
Caixa Postal 1163 - FLORIANÓPOLIS

## CLÍNICA RADIOLÓGICA DR. CARLOS CORRÊA

Dr. Antônio Modesto Primo  
Dr. Vaniado José Ozelame  
Dr. Orlei de Luca

Dr. Marcelo Haberbeck Modesto  
Dr. Constantino Kosmos Kominos

Av. Hercílio Luz - Maternidade Carlos Corrêa  
Telefones: 22-6326 e 22-3683

Radiologia Geral	CONVÊNIO
Radiologia Ginecológica	Mantém Convênios com: IPASE, IPESC, TELESC, MEDSAN, PATRONAL
Radiologia Pediátrica	INPS, BANCO DO BRASIL, INCRa e CRL
Mamografia - Ductografia	
Tomografia.	ATENDIMENTO DAS 7. AS 22 HORAS

## CLÍNICA MÉDICA

### DR. CASUO ISHIMINE CLÍNICA GERAL E REUMATOLOGIA CONSULTAS

08:00 às 12:00 e 14:00 às 20:00 horas  
Atende à domicílio  
Rua Aracy Vaz Callado, 40 - Estreito  
Fone: 44-2368

## CLÍNICA ODONTOLÓGICA DO PROF. SAMUEL FONSECA

Rua Jerônimo Coelho, 16 - 1º andar - fone 22-4824. Residência fone 22-2225. Credenciado pelo IPESC.

## SAVAS APOSTOLO PITSICA

### CLÍNICA DE SENHOIAS

Av. Othon Gama D'Éça, 153-Ed. Fleming  
DIARIAMENTE das 14 às 18 h - Tels.: Cns. 22-9080

## Dr. JARBAS JOSÉ ÁVILA

### GERIATRIA

Clínica de idosos - arteriosclerose - diabetes - hipertensão - reabilitação.  
MEDICINA PREVENTIVA  
Ed. Hércules - Rua Tenente Silveira, 51 - Conj. 505/506 - fone 22-5520.  
Atende com hora marcada.

## Dra. MOEMA DESJARDINS

### Ginecologista e Obstetra

Consultas das 15 às 19 horas, no Centro Comercial Aderbal Ramos da Silva à Rua Felipe Schmidt, 21 - 6º andar, conjuntos 603 e 605 - telefone 22-0471.

## LIMPEZA DE FOSSA E DESENTUPIMENTO EM GERAL

Tratar Rua Max Schramm - antigo Posto 5 - Estreito - Florianópolis - fone 44-4140.

## ALUGA-SE

Quartos p/moças. Tratar - Rua Santos Saraiva - 321.

## Excelente oportunidade para Vendedores ou Representantes

Estamos selecionando Vendedores e Representantes autônomos para Indústria de Calçados para Paraná - Santa Catarina e Rio Grande do Sul. Ótima comissão. Tratar apenas segunda-feira no horário das 10.00 às 18.00 no "ONLY HOTEL" - Rua Dr. Fúlvio Aducci, 826 - Estreito - Florianópolis  
Falar c/Sr. Geraldo

## REPRESENTANTE

Para Florianópolis e interior de Santa Catarina máquinas para, fotolito, cartas para caixa postal 1163 - FLORIANÓPOLIS.

## EGEL-ELETRIFICAÇÃO E TELECOMUNICAÇÃO LTDA

### ADMITE

Serventes para trabalhar na rede ELETRICA de FLORIANÓPOLIS; Tratar à Rua 7 de Setembro nº 7 - 2º andar - Centro.

creci 122

# contato vende

**FIAMBRERIA**

Excelente ponto comercial na Av. Mauro Ramos, com estoque completo, balcão frigorífico, clientela formada, alta renda diária. Parte de entrada o saldo a combinar.

Praça Pereira Oliveira Ed. Visc. de Ouro Preto  
Sobrelojas 16,17 e 18 Sede própria - Fone 22-3958



### VENDEDORES E PROMOTORES DE VENDAS

Continuando o seu programa de expansão a SEGEL, Serviços Gerais de Eletricidade e Telefonia Ltda. seleciona para pronta admissão, promotores de vendas e vendedores, de ambos os sexos, para o setor de telefonia.

#### Funções

Contatos de informação ou de vendas com empresários, administradores de entidades públicas, federais, estaduais e municipais, só na região da Grande Florianópolis e/ou todo o Estado de Santa Catarina.

#### Requisitos

Idade mínima: 18 anos completos  
Instrução: segundo grau completo ou equivalente  
Transporte: dispor de condução própria, de preferência.  
Viagens: ter condições de viajar em todo o Estado.  
Experiência: indispensável bom conhecimento da área de vendas e promoção.

#### Condições

Salário fixo, mais comissões e prêmios de produção. Treinamento remunerado, semana de cinco dias.

#### Apresentação

Os interessados deverão apresentar-se, munidos de documentos, segunda-feira (somente), dia 08/08, das 09:00 horas às 11:00 horas e das 14:00 horas às 17:00 horas à Rua Durval Melquiades de Souza, 18, Chácara do Espanha - Falar com o Sr. Osvaldo.

## Patápio, ainda uma vez.

Duas cartas, que muito honram este cronista e lhe estimulam o zelo nos seus modestos trabalhos que pesquisa de coisas do passado ilhéu, foram dirigidas a este Jornal e nele publicadas (edições de 23 de julho e 3 de agosto do corrente), manifestando o seu agrado pelo escrito A novela evoca Patápio, no qual foram focalizados alguns aspectos da presença, aqui, em 1907, do grande flautista e da sua prematura morte, naquela oportunidade. São signatários dessas cartas os distintos e cultos leitores Marcondes Marchetti, a quem já tive a honra de ser apresentado, e José Bonifácio CAMÉJO, a quem, infelizmente, não tenho o prazer de conhecer. As considerações desses amáveis leitores fazem-me voltar ao assunto Patápio, para mais algumas informações e comentários sobre o insigne cultor da flauta em nossa terra.

Três dias depois do enterro (a 27 de abril), chegou a Florianópolis, vinda do sul do Pas, a cantora Laly Mafalda. Vinha ela realizar aqui alguns concertos, com o concurso de Patápio. Ciente da triste notícia, foi sua primeira intenção realizar um concerto isolado, destinando a sua renda à construção de um túmulo para Patápio. Mas, como a mocidade da terra já se movimentara com o mesmo objetivo, resolveu ela aderir à campanha dos jovens, colaborando com os mesmos, num só movimento. Ainda a 27 de abril, foi rezada missa especial em intenção da alma do flautista. Foi um ato concorridíssimo, fazendo-se o Governador do Estado representar pelo seu Oficial-de-Gabinete, Dr. João Pedro e pelo Ajudante-de-Ordens, Tenente Euclides de Castro (o nosso saudoso Capitão "Canudinho").

A 30 de abril, foi rezada missa de réquiem, mandada celebrar pelo Dr. Tiago da Fonseca e sua família. No mesmo dia, a Loja Maçônica "Regeneração Catarinense", em seu templo da rua João Pinto, realizou uma sessão fúnebre em homenagem a Patápio, com a colaboração da Loja "Ordem Trabalho".

A 9 de maio, a Sociedade Literária e Recreativa

(Senhor Prefeito Esperi-dião Amin: mande, por gentileza, que o setor competente da sua Prefeitura destine uma lâmpada para iluminar a sala daquele arquivo. Ela, durante o dia, é escura, em consequência da vedação da única janela (talvez, por medida de segurança) e parece que não vê luz há muito tempo. Obrigada!).

Catarinense realizou um "pomposo concerto vocal e instrumental", no Clube 12 de Agosto, com renda em favor da construção do "mausoléu de Patápio".

A 5 de junho, abre-se, no Rio de Janeiro, uma subscrição para a ereção de um busto de Patápio no Instituto Nacional de Música e para a confecção de um medalhão, "que deve ser colocado no túmulo do artista, em Florianópolis".

A 26 de junho, Oscar Ramos evoca Patápio, em bela crônica no jornal O DIA, desta Capital.

A 5 de novembro, chega a esta cidade o pai de Patápio, Sr. Bruno José da Silva. Segundo notícia da época, o Sr. Bruno viera à nossa terra para, perante a Justiça local e na qualidade de pai do extinto, habilitar-se a receber o espólio do filho, do qual fazia parte a famosa flauta, "que tanto encantou os que a ouviram traduzindo as inspirações e arrebatamentos geniais do moço artista". O Sr. Bruno aqui ficou por cinco dias, regressando, em seguida, ao Rio.

Em meados de dezembro, O PAÍS, jornal do Rio, publicou uma nota, na qual informava os seus leitores de que iriam a leilão, aqui, os pertences de Patápio, inclusive a flauta de prata com a qual ele fora premiado pelo Instituto Nacional de Música, por seus méritos de aluno distinto. Sugeriu o jornal que o Ministro da Justiça adquirisse a flauta para o citado Instituto, com o que renderia homenagem ao artista. E o jornal acrescentava um detalhe sobre o instrumento que, talvez, tivesse levado muitos a considerá-lo a flauta fatídica. Ei-lo: "To-

dos conhecem a história desse instrumento oferecido àquele estabelecimento (Instituto Nacional de Música) por uma desolada senhora, que o destinara a um filho querido, muito cedo roubado à vida, e que depois, já então com ferida como prêmio ao aluno laureado, desapareceu, por muitos meses, provocando mil comentários diferentes".

O nosso O DIA, em resposta àquele nota, dizia, então: "A flauta de Patápio acha-se hoje em poder de seu pai, que aqui esteve há um mês e que liquidou as contas do filho. O nosso colega, Dr. Tiago da Fonseca, que levantara a idéia de ser a dita flauta adquirida pelo Governo da União, ao regressar do Rio, tendo ciência de haver sido entregue a célebre flauta ao Sr. Bruno Silva, entregou a Empresa Ortiga & Fernandes a quantia de 202\$000, angariada por ele e pelos Srs. Godofredo Oliveira e Raymundo Bridon, para auxiliar o enterro do infortunado Patápio".

Daí por diante, a imprensa da Capital silencia a respeito de Patápio e do mausoléu que lhe honraria a memória. Só mais tarde, em 1937, quando o tempo marcou trinta anos decorridos da morte do artista, o assunto voltou a ser notícia. É que Almiro Caldeira de Andrade, através de artigo em o NÓS-SO JORNAL, órgãos dos alunos do antigo Instituto de Educação, reviveu grande parte dos eventos aqui narrados, acrescidos de variados detalhes, que lhe foram fornecidos por meu pai, Álvaro Sousa,

que a tudo assistiu e de tudo participou naqueles já longínquos anos.

Se o mausoléu de Patápio foi construído, não posso afirmar com segurança, mas se se considerar — pelo que narrei — que, oito meses depois da morte de Patápio, as despesas do seu enterro ainda não haviam sido pagas, ficando a flauta como garantia desse pagamento, então é de conjecturar-se que o mausoléu não foi construído. Quem sabe, talvez, um túmulo mais modesto. O Sr. Camejo, que o viu com os próprios olhos, poderá dizer-nos. O fato é que ninguém deu nova morada aos restos mortais de Patápio, no Cemitério São Francisco de Assis, onde eles jazem no ossário comum.

Érico Veríssimo, em seu romance O resto é silêncio, focaliza a história paralela das vidas de diversas pessoas, vividas durante o tempo de cinco dias de uma Semana Santa. É um livro de umas trezentas páginas. Os quatorze dias de permanência de Patápio em Florianópolis dariam também, por certo, farto material para um romance, talvez até maior e bastante rico em informações e detalhes da Florianópolis da primeira década deste século. E nele não faltaria a presença da bela moça paraguaia, um dos muitos amores do mago da flauta, que deixou esquecida neste e no escrito anterior...

Professor ABELARDO SOUSA Rua José Cândido da Silva, 588 Telefone 44.1282 Caixa Postal 1472 88.000 - Florianópolis (Estreito)-SC.

Abelardo Sousa

Abelardo Sousa

Abelardo Sousa

Abelardo Sousa

Abelardo Sousa

Abelardo Sousa

# NO MELHOR PONTO UMA MELHOR MARCA: CONISA

**CONISA**

Planejamento,  
Construções e  
Incorporações  
Ltda.

Chapecó - S.C.

Av. Getúlio Vargas, 2721  
Fone: 22-0088 - CHAFECO, SC.

# OPINIÃO

## Quando os partidos novos são velhos, ou quando o presente está ausente

A tarefa de conquistar os jovens para o exercício da política parece ser, sobre todas as demais, a que deva merecer a preocupação mais aguda desse caquético bipartidarismo brasileiro.

Que a saudosa toga do ex-Vice-Presidente da República Pedro Aleixo me perdoe, mas o seu PDR é quase tão inviável — pelo menos à luz da legislação em vigor — quanto o era a Arena para o deputado Henrique Córdova, hoje ele próprio um arenista renovador. Quando por mais não seja, porque um partido político não se origina de listas de subscrição de ações, como uma Sociedade Anônima, ou, o que é pior, de listas de subscrição de contribuições, como uma quermesse. Dessa forma, ganharam sucesso e notoriedade, apenas as barraquinhas do Divino, ou a Festa da Laranja na Trindade. Se dependesse de assinaturas, a um centavo cada uma, a TFP já estaria rica o suficiente para restaurar a monarquia e coroar D. Plínio Correa de Oliveira o terceiro Imperador do Brasil.

Os partidos políticos, tal como foram criados — despidos de qualquer condimento ideológico — num processo dialeticamente invertido, de cima para baixo, forma-

ram apenas conglomerados estanques, territórios e terreiros eleitorais difusos, compulsoriamente agregados debaixo de uma sigla, mas sufregamente apegados ao passado. Os novos partidos recrutaram filiados sem qualquer convicção, muitos dos quais interessados exclusivamente numa episódica e circunstancial sobrevivência política. Nasceram como o povo que não chegou a formar uma Nação — onde os credos, a língua e o pensamento jamais se afinaram como raros violinos. Encontrar neste acidentado atalho, pelo qual enveredou o processo político brasileiro, algum precioso *Stradivarius*, capaz de solar com requinte e sem erro a partitura de uma sinfonia inacabada — uma Revolução em permanente institucionalização — seria pretensão somente inferior a candidatar-se alguém ao Reino dos Céus sem passar pela competente revista de São Pedro.

Agremiações políticas com poder de efetiva representatividade só haveremos de encontrá-las no passado ou, quiçá, no futuro: no presente, estão ausentes.

Mel de sarar feridas, somente o tempo se encarregará de costurar a memória dos que ainda guardam na

retina os candentes comícios de outrora, feéricos no Largo Fagundes, arbatados na Praça Pereira Oliveira. Foram tempos de autenticidade e lealdade partidária — de que agora tanto carecem os políticos de pouca fé — mas foram também tempos de paixão exacerbada, encharcados de uma crença quase dogmática, em que os partidos, vindos do saudável vendaval da redemocratização, tinham efetivamente "torcida" e torcedores que não só vestiam a camisa como dormiam enrolados no pavilhão partidário. Esse comportamento tinha desdobramentos até nos demais compartimentos sociais: torcer pelo Avai, valsar no Doze e vibrar nas raízes pelo Martinelli, eram em Florianópolis indícios de pesadismo, os mais comprometedores; frequentar o Lira, tagarelar no Café do Quidoca ou torcer pelo Figueirense eram os brasones que assinalavam a testa dos udenistas. Ai de todos se esta harmonia fosse quebrada, em qualquer lado. A única exceção que conheço, e que me chegou por tradição, foi a de valente centro-avante do Figueirense, temível rompedor das áreas avaias — mas, fora do campo um emérito cobrador das faltas udenistas. Indivíduo competente esse Ivo

Montenegro. Saudosa é a camisa dele!

Assim era a política anterior ao Ato Institucional nº 2, que sepultou os velhos partidos em outubro de 1965. Do coche fúnebre, entretanto, escapuliram vários espetros, cujos fantasmas vagueiam, etéreos, sem encontrar a paz necessária à construção de novos partidos, nem tão passionais, nem tão impulsivos, mas seguramente mais próximos do povo. Até agora, essa empresa não tem sido possível.

Não será apenas com o saudosismo de reviver o terno de linho branco, o laço cuidadoso desfraldado ao peito, paramentos prediletos de antigos políticos em tardes de verão, que se ressuscitará o passado dos Grandes Gatsbys da política catarinense, como um Nereu Ramos, ou um Irineu Bornhausen, para citar apenas dois que já não sofrem com o calor, aliviado pelo refrigério da eternidade. O passado pode e deve servir como exemplo para um futuro melhor, senão estaríamos negando a própria história da evolução do homem, mas dele se extrairá apenas o que havia de digno e de autêntico.

Os bons exemplos, assim como os *Stradivarius*, devem ser guardados na cristaleira do tempo,

como uma herança agradável. Acreditar, por exemplo, nos princípios que fizeram eclodir o "Tentismo", cujos segmentos repercutiram em 30, 32, 45 e 64. E acreditar que 64 não repetirá 30 e 37 "ad perpetuum" — quando aqueles perpétuos puderem de eclipses e de obscurantismos.

Esse precisava ser o ânimo de Arena e MDB. Procurar em sua água-furtada apenas o cedro que permaneceu incólume, não remeter no baú dos sentimentos e ressentimentos subalternos. Sequer adianta insultar um radicalismo ideológico artificial porque essa postura não favorece a legitimação dos partidos, até aqui orfãos de popularidade. Há políticos desservindo os partidos para servir a *exceção* e este não é o exemplo que os jovens estão procurando. E nunca tanto, em tão pouco tempo de existência — pouco mais de 12 anos — os partidos precisaram tanto de um reencontro com a juventude. Como cativá-la para suas fileiras e para os próximos pleitos que se avizinham, é tarefa que cabe aos partidos poli-

ticos e as suas cúpulas dirigentes. A Oposição conta com o inegável *handicap* de ser Oposição. E sabe valer-se da premissa segundo a qual, juventude, sem um sadio espírito de rebeldia, é servidão precoce.

Quando a Arena, esta precisa ficar sabendo que é imperioso renovar-se. Jamais se afirmará perante a opinião pública o partido que inclui em seu programa a defesa das eleições diretas (para os Governos estaduais) e que volutamente abjura a sua própria tese, passando a defender designios que publicamente afirmara não serem os seus.

Quando os partidos chegam a esse ponto, um sem opinião própria, o outro sem poder desfraldar a sua, é chegada a hora de renovar o atual quadro político-partidário, admitida a eleição dos novos Governadores, do terço de Senadores e a do Presidente da República, como a derradeira missão a ser incumbida as atuais agremiações.

Final, entre o céu e o inferno, sempre houve um purgatório.

**Sérgio da Costa Ramos**  
Editor-Chefe de O Estado

## 81 anos do gênio da psicologia infantil

### O pensamento vivo de Jean Piaget

Aquele que sabe, e sabe que sabe, é um sábio - siga-o.  
Provérbio Persa.

No dia 9 de agosto de 1896, na cidade de Neuchâtel, Suíça, nasceu JEAN PIAGET. São oitenta e um anos, quarenta e sete dedicados exclusivamente ao estudo da educação e ao desenvolvimento psicológico da criança.

Jean Piaget é realmente um homem fascinante. Os que dele se aproximam ficam simplesmente impressionados com sua característica de um homem tão simples que nem parece aquele gênio que vem dando grande contribuição científica à ciência da educação. A primeira coisa que atrai atenção é sua silhueta tão pitoresca, a ponte de poder-se compreender que um porteiro da ONU o tenha barrado ao vê-lo chegar numa bicicleta de boina de pelerine esvoaçante. Foi preciso que Jean Piaget mostrasse seu passaporte diplomático para ter acesso à sala de conferência onde todos o esperavam. Os que tiveram o privilégio de conhecer o mestre sabem reconhecer, além dessa aparência destoante, a pessoa de Piaget. O que não cessa de nos impressionar é o fato de Piaget estar sempre à frente de seu tempo, à frente dos problemas agora na moda e das soluções aceitas.

Essa projeção para o futuro é um elemento tão fundamental de sua personalidade que, numa idade em que outros voltam para seu passado, ele antevê uma série de pesquisas e de novas obras. Em 1950 Piaget confessava ter "uma ideia única, exposta em formas diversas em 22 volumes". E, em 1966 declarava: "No fim de uma carreira é preferível mudar de perspectiva do que repetir eternamente".

Essa continuidade e essa renovação se refletem no seu ritmo de trabalho. Ele só fica realmente feliz quando está empenhado na redação de uma nova obra. Os raros momentos em que podemos vê-lo desamparado e vulnerável, são aqueles em que ele acabou de colocar um ponto final em um livro, e ainda não começou a escrever o próximo. Esses intervalos raramente ultrapassam alguns dias.

Freqüentemente perguntam a Piaget como ele acha tanto tempo para escrever, apesar, de seus trabalhos universitários e seus deveres internacionais. Ele atribui essa facilidade a um traço particular de sua personalidade dizendo-se "Fundamentalmente um ansioso que só o trabalho relaxa".

Quando confia a colaboradores o cuidado de conduzir as experiências, Piaget não perde jamais o contato com os fatos. Todo verão, em férias na montanha, ele carrega num trator (antigamente era o dorso de uma mula) sacos cheios dos protocolos cuja análise resultará em suas obras. O que conta para ele, na escolha dos pesquisadores que ele associa à sua obra, o que ele gosta de encontrar nos seus alunos é a curiosidade científica, o ardor pelo trabalho e a honestidade intelectual. Os 50 anos por ele consagrados ao magistério não foram somente um modo de transmitir a várias gerações de alunos seus vastos

conhecimentos. Muitas de suas lições, talvez as mais interessantes, foram precisamente aquelas onde, para esclarecer suas próprias ideias e colocá-las à prova, ele apelava para a participação de seus ouvintes, que sem dúvida não percebiam a hesitação do mestre.

Muitas vezes acusou-se Jean Piaget de não levar em conta as críticas. É certo que as objeções provenientes da incompreensão de seu modo de colocar os problemas não o atingem. Ao contrário, se elas vêm de especialistas competentes, Piaget não somente escuta, mas delas tira grandes proveitos.

A unidade e a continuidade do pensamento e do estímulo de vida de Piaget com que observa como biólogo a natureza e os fenômenos de crescimento e adaptação. Aos 20 anos, Piaget, percorria as montanhas Suíças para encontrar os moluscos que seriam objeto de sua tese de doutorado. Hoje, o botânico, com mais de oitenta anos de idade demonstra o mesmo interesse apaixonado por suas "culturas" de plantas acompanhando naquelas mesmas montanhas suas variações ecológicas.

A primeira vista, há qualquer coisa de paradoxal quando se considera a obra psicológica de Jean Piaget. Essa obra, atualmente dominando com grande significação os mais variados campos das ciências da educação, é de um homem que trabalhou durante anos à margem da moda, e mesmo à contracorrente. As centenas de seus trabalhos científicos, que transformaram a psicologia, eram primitivamente apenas um meio para abordar um problema relevante da filosofia da ciência: a origem do conhecimento científico e a função adaptativa do conhecimento.

Mas, o paradoxo é apenas aparente. Se ele inovou em psicologia foi precisamente porque, colocando-se outros problemas que não os dos psicólogos de seu tempo, Piaget estudou um domínio desconhecido deles, e no qual tudo estava por fazer: o da gênese do pensamento racional na criança. Seus interesses epistemológicos levaram-no também a inovar os métodos de pesquisa.

Era necessário então compreender como a criança chega a uma solução, certa ou errada, e reconstituir o processo de sua aprendizagem, pois a criança modificações durante a aprendizagem que Piaget procura a gênese individual do conhecimento e da evolução histórica das ciências.

Para compreender como Piaget concebe a natureza da inteligência é preciso primeiramente lembrar a continuidade que ele vê entre os processos biológicos, que asseguram a adaptação orgânica do indivíduo, e os processos psicológicos, que controlam, em outro nível, seus contatos com o meio ambiente. Para ele a inteligência é a forma mais aperfeiçoada da adaptação: ela é regida pelas mesmas regras de funcionamento e adaptações biológicas. Isso significa que a inteligência tem uma estrutura, situada não ao nível da anatomia, mas

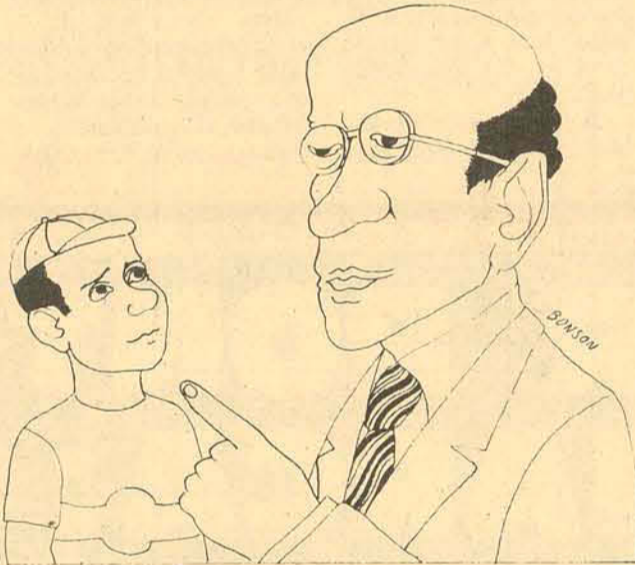

o nível das atividades psicológicas, e em tal funcionamento que, se aplicando a "conteúdos" diferentes dos da organização biológica tem entretanto a mesma forma delas, isto é, procede dos mesmos mecanismos.

Mas, quais são estes mecanismos?

Como as estruturas orgânicas, as estruturas psicológicas compreendem subsistemas coordenados entre si. O subsistema mais elementar é o que Jean Piaget chama de *esquema*. O esquema é a estrutura da ação, isto é, aquilo que nela ultrapassa o objeto específico ao qual a ação se destina, tornando-se generalizável a outros conteúdos. Por exemplo, mais ou menos aos três-quatro meses o esquema de "sucção" só é aplicável aos objetos que entram em contato com região bucal; a partir dos quatro meses, graças à coordenação da visão e da percepção, esse esquema é generalizado a tudo que é percebido visualmente e a criança tenta pegar todos os objetos que vê para levá-los à boca. Esses objetos visuais adquirem uma nova significação, e se transformam em objetos de "sucção". O fato de um sujeito integrar um dado novo em um certo quadro é chamado *assimilação*.

Mas alguns objetos não se deixam assimilar ao esquema de sucção: os que estão muito distantes, ou são muito pesados para serem segurados. Outros ainda necessitam, para que a operação tenha sucesso, que a criança modifique seu esquema e o adapte às novas circunstâncias. A isso Jean Piaget dá o nome de *acomodação*.

A história do desenvolvimento da inteligência e portanto a do desenvolvimento dos esquemas e de suas coordenações pelo equilíbrio progressivo dos processos de *assimilação* e *acomodação*. As implicações psicológicas de que precede são triplicadas.

1. Dizer que todo conhecimento procede de uma assimilação a um esquema que foi generalizado e enriquecido significa dizer que o

conquista de um grupo de invariáveis.

Existem duas grandes formas de inteligência: uma inteligência *prática*, que se manifesta somente nas ações reais sobre o meio ambiente, e uma inteligência *conceitual*, ou *operatória*, que utiliza as representações, e que chamamos comumente de "pensamento". Até os dezoito meses a inteligência do bebê é exclusivamente prática e os esquemas elaborados são ao nível sensorial — motor. A conquista fundamental desse período é o que Jean Piaget chama de *esquema do objeto permanente*: o mundo do bebê não tem objetos estáveis, e é feito de quadros sensoriais "fugitivos", que deixam de existir quando não são percebidos. A criança de quatro ou cinco meses que perde sob o lençol algum objeto que tentava pegar não vai à sua procura, e interrompe seu gesto como se o objeto tivesse desaparecido. E somente aos nove ou dez meses que o bebê procura o objeto onde ele o perdeu. Esse esquema do objeto permanente é o que concede ao objeto uma existência estável distinta das ações do sujeito.

A organização do universo prático é assim concluído por volta do décimo-quinto mês. Aparece então a função simbólica, graças à qual a criança pode representar o mundo. Os psicólogos sempre sublinharam a importância dessa passagem, própria da espécie humana. Jean Piaget não a subestima, mas mostra que as aquisições do nível sensorial-motor devem ser reconstruídas a um nível superior, e que essa reconstrução é fruto de um trabalho longo e não imediato: só aos sete-ouzo anos a criança atinge "em pensamentos", isto é, em ações interiorizadas, uma organização comparável à alcançada aos dezoito meses em "ações reais".

Dos dezoito meses aos sete anos a criança afina seus instrumentos de representação. Aos quatro anos, por exemplo, uma criança é incapaz de retrair o trajeto que faz diariamente de casa à escola, incapaz de traduzir suas ações em representações. Ainda que ela esteja de posse do objeto permanente, não constitui ainda nenhuma das invariáveis que asseguram o conhecimento objetivo.

Jean Piaget está hoje em todas as bibliotecas, em todos os manuais de Psicologia. Seus trabalhos suscitam em todos os lugares uma multiplicidade de pesquisas e abrem/abrem notáveis perspectivas teóricas. Os educadores conscientes procuram conhecer com detalhes os caminhos por ele apontados, pois percebem que aí está o caminho exato para desenvolver o potencial de uma criança. As contribuições deste gênio contemporâneo marcam profundamente as grandezas e as misérias da educação no mundo de incertezas em que vivemos.

### Luiz Henrique Mendes de Campos

Técnico em pesquisa do CEPE, professor da Fepevi e possui curso de doutoramento em Pedagogia na Universidade Complutense de Madri.

## Como explicar o caso Lefebvre

O fato já é conhecido de todos, pois há muito vem sendo comentado pela imprensa: Marcel Lefebvre, ex-Arcebispo de Dakar, ex-Bispo de Tulle (França), ex-Superior Geral da Congregação dos Padres do Espírito Santo, opõe-se ao Concílio Vaticano II, desobedece a Paulo VI e desafia a Santa Sé. E, para espanto geral, um levantamento estatístico revelou que praticamente 1/3 dos católicos franceses concorda com o Prelado rebelde. Como explicar esse fenômeno?

Lefebvre representa um estado de espírito largamente difuso no inconsciente coletivo. Vivemos num mundo de rápidas e constantes mudanças. Parece até que "a única permanência é a mudança". Isso cria uma sensação de vertigem em muitas pessoas, pois não encontram mais um chão firme sob os pés. A Igreja até alguns anos atrás aparecia ainda como um lugar de refúgio contra as intempéries do tempo. Não é segredo para ninguém que a Igreja vivia divorciada do mundo e em descompasso com o ritmo da história.

O Concílio Vaticano II, sem querer reduzir o Cristianismo à história, falou da Igreja como Povo de Deus solidário com "as alegrias e as esperanças, as tristezas e as angústias dos homens do nosso tempo". Foi feita uma clara opção por uma Igreja encarnada, engajada na história, atenta aos sinais dos tempos. Sabe-se que a Igreja. Por isso o Concílio afirma que "a Igreja está firmemente persuadida de que pode receber preciosa e diversificada ajuda do mundo".

Portanto, sem esquecer o mundo do além e as realidades últimas, deve o Povo de Deus valorizar o mundo do aqui e as realidades penúltimas. Isto é: deve valorizar o homem, o mundo, a história. Há uma nova consciência eclesial. A Igreja não aparece mais como uma grandeza fechada em si mesma, mas como Igreja-serviço, Sacramento universal de Salvação.

Não se pode negar que, no pós-Concílio, houve exageros e excessos nessa abertura para o mundo. Muitos católicos não souberam manter o equilíbrio, desposaram o século sem discernimento e incorreram em erros conhecidos pelo nome de: temporalismo, horizontalismo, historicismo, naturalismo... O Santo Padre e os teólogos mais lúcidos não têm cessado de chamar a atenção sobre os riscos de uma adaptação ao mundo sem profundidade de fé e de vida espiritual. Isso, porém, não justifica uma atitude reacionária que julga encontrar o remédio para a crise atual opondo-se ao Concílio Vaticano II para ficar com o Concílio de Trento.

O problema de Lefebvre não é a Missa em latim que pode ser celebrada ainda hoje; é a recusa obstinada em acatar um Concílio Eucumênico e a autoridade do Papa atual. Ele é um nostálgico do passado, adepto da intransigência da ruptura vis à vis do mundo moderno. Prefere o anátema ao diálogo. Politicamente manifestou-se publicamente a favor dos regimes ditatoriais de direita, acreditando, com P. Boutang, que "se a esquerda é o partido do tempo, a direita é o partido da eternidade".

Apesar das aparências contrárias, a demarcação de Dom Lefebvre não é cristã, mas pagã. É justo e necessário buscar algo de seguro e definitivo em meio à instabilidade e à provisoriabilidade do tempo, pois somente assim poderemos escapar ao "terror da história". Mas o verdadeiro crente busca seu apoio e sua segurança no Senhor e em Suas promessas, não nas coisas e nas instituições humanas. As fórmulas dogmáticas, os ritos litúrgicos, os sinais religiosos não têm fim em si mesmos, são meios, por isso não podem ser absolutizados. Só Deus é absoluto. J. Maritain falou de um perigo atual que ameaça a fé: é a tentação da "cronolatria", isto é, a idolatria do tempo. Se os progressistas idolatram o tempo presente, os integristas adoram o passado. O impasse somente será superado por uma adesão sincera a Jesus Cristo que é "de ontem, de hoje e de sempre".

**Pe. Paulo Bratti**  
Diretor do Instituto Teológico de SC

## Estágio e advocacia

Preocupado com a criação e proliferação indiscriminada de Faculdades de Direito, o Conselho Federal da Ordem dos Advogados do Brasil fez inserir no seu Estatuto, a obrigatoriedade do Estágio de Prática Forense e Organização Judiciária (Leis 4.215, 5.842 e Provimento 40/73). Em 1972, o MEC, através da Resolução nº 15, também implantou os chamados Cursos de Estágio para os estudantes de Direito.

Vigora, assim, três espécies de Estágios ante a legislação: a) o dos alunos que cursam Direito, realizado a partir dos 2 (dois) últimos anos letivos (ou no sistema fásico da Reforma, nas últimas quatro fases) nas próprias Faculdades - ou Cursos de Direito - com 300 horas de atividades, (150 horas em cada ano, ou 75 horas em cada fase); b) - o dos *Bacharés* em Direito que já tenham obtido o título e que até o fim do ano letivo de 1972 não se haviam inscrito na OAB, e que evidentemente não tenham feito o Estágio da letra "a" acima. Este Estágio (também chamado de Adaptação), é desenvolvido nas Faculdades de Direito, as quais organizam planos especiais de execução dos Programas, com duração idêntica ao anterior, cujos planos levarão em conta as atividades desenvolvidas pelo candidato desde a data de sua diplomação, aplicando-se-lhes, porém, os preceitos que regulam a frequência e o aproveitamento escolar dos Estagiários alunos (artigo 2º, I e III da Resolução nº 15/72); c) - o Estágio, que permite os artigos 48 III, 50, IV e parágrafo único da lei nº 4.215, e Provimento nº 33 da OAB, ou seja, aquele desenvolvido por alunos *estagiários*, em escritórios, serviços de Assistência Judiciária, departamentos jurídicos oficiais ou de empresas idôneas e em Procuradorias governamentais ou defensorias públicas, durante dois anos.

Nesta modalidade de Estágio não se exclui os participantes da verificação do seu exercício e resultados. E o que prescreve o artigo 33 do Provimento nº 33 do Conselho Federal da OAB,

dispensando o estagiário de frequentar o Curso de Estágio (provimento nº 40) mas obrigação à prestação de exames finais, perante comissão examinadora, composta de três advogados com mais de 5 anos de exercício profissional, designados pelo Presidente das Seccionais da Ordem dos Advogados.

Como se vê, o Estágio nas Faculdades é prática facultativa, pois a Resolução nº 15 do MEC assinala que ele "poderá ser realizado...". Todavia, se o aluno não cumprir o Estágio, será obrigado, para se inscrever na OAB, a prestar o que a Lei 4.215 e Provimento nº 33.

Outra observação que se nos acode é a inserção nos currículos de algumas Faculdades, da disciplina Prática Forense. Temos dito e repetido que ela nada mais é do que um "bis in eadem" da disciplina Direito Processual, pois verifica-se a impossibilidade, por exemplo, de se exercitar prática forense efetiva em aulas noturnas, a não ser a confecção de petições ou outras peças de processo.

Por outro lado, cumpre salientar que tanto a Resolução nº 15 como o Provimento nº 40, exigem, no inciso VIII do art. 1º, a comprovação do comparecimento e aproveitamento nos Cursos de Estágio, realizados pelas Faculdades de Direito, através de provas, com a presença de representantes da OAB.

O Estágio, na verdade, representa uma ponta de comunicação entre a teoria e a prática, permitindo ao bacharel tornar-se advogado. Visa a preparação do futuro profissional para os embates da vida de relação e não se constitui como alguns pensam - em diminuição à profissão ou às Faculdades de Direito. O Estágio é prática corrente em vários países como nos Estados Unidos, França, Alemanha e Inglaterra (cf. Serrano Neves, in "Prática Forense e Exame de Ordem, Ed. Trabalhistas, 1970). Pelos resultados já conseguidos, no Estágio, o "bacharel" potência vem se tornando no advogado que é o ato.

### C.A. Silveira Lenzi

Advogado, professor da Ufsc e membro do Conselho Seccional da OAB/SC.



**ALUGA-SE  
APARTAMENTO ED. ALCION  
CENTRO**

Aluga-se Apartamento c/um quarto - Living - Banheiro - Cozinha - Área de Serviço.  
Tratar - OLIVEIRA IMOVEIS - CRECI 601  
Rua Felipe Schmidt, 17 - Fone 22-0943

**RUA JOÃO PINTO — COMÉRCIO**

Vende-se um terreno com 9,00 metros de frente por 18,00 metros de fundos. Já possuímos viabilidade de construção. Cr\$ 770.000,00 à vista.

Tratar diretamente na:

PREDIBENS — CRECI 131 Av. Rio Branco, 104 Fones: 22-6099 ou 22-6756

**ALUGA-SE PRÉDIO NOVO NO  
CENTRO**

Com área de 420 m2, equipado com armários, divisórias modernas, porteiro eletrônico, carpet, cabos telefônicos para instalação PABX, sem condomínio e de propriedade particular. Chaves na:  
PREDIBENS — CRECI 131 Av. Rio Branco, 104 Fones: 22-2804 ou 22-6099

**ALUGA-SE**

CASAS NO CENTRO - Com 10 e 15 cômodos. Próprias para clínicas, Repartições públicas, etc.  
- Kitinete à Rua Anita Garibaldi. Cr\$ 2.300,00.  
- APARTAMENTO NO CENTRO - Com 3 quartos (1 suite) e demais dependências. Cr\$ 5.500,00.  
- AV. TROMPOWSKI - Apartamento com 3 quartos, sala, BWC, cozinha, área de serviço, dependência de empregada e garagem. Cr\$ 5.000,00.  
- CASA NA AGRONÔMICA - Com 3 quartos e demais dependências. Possui dois pavimentos. (É composta de armários embutidos, cisterna, churrasqueira, etc.) Cr\$ 5.000,00.  
PREDIBENS - CRECI 131 AV. RIO BRANCO, 104 FONES: 22-2804.

**APTO. - ESTREITO  
NOVO - PREÇO: Cr\$ 420.000,00**

2 quartos, sala, copa-cozinha, banheiro, garagem, dep. de empregada, área de serviço.  
TRATAR: TEL. 22-5495  
CRECI - 63

**CASA - AEROPORTO  
NOVA - PREÇO: Cr\$ 300.000,00**

3 quartos, living, copa-cozinha, banheiro. Sendo que nestes o piso é vitrificado.  
TRATAR: TEL. 22-5495 - CRECI - 63.

**PRODUTOS QUÍMICOS P/PISCINA-  
FIOS P/ENROLAMENTO DE MOTORES  
- LUZ AUTOMÓVEIS -  
CABOS P/ BAIXA E ALTA TENSÃO.**

**ANDRÉ MAYKOT & CIA.**

Rua Dr. Fúlvio Aducci, 1157  
88000 - Estreito - Florianópolis - SC  
FONE: 44-1788

**VIDRAÇARIA**

Representações Netuno Ltda. Colocação de vidros em obras. Espelho e Molduras em Geral. Parabrisas — Vidros Verdes P/ Autos. Orçamentos sem compromisso.  
Rua Fulvio Aducci nº 930 - Estreito-Florianópolis - Fone 44-4488.

**Av. RIO BRANCO, 112****COM FÁCIL  
ESTACIONAMENTO****NOVA  
ERA****RECORDE**

TELEFONES **22-3389**  
**22-3589**  
**22-3899**  
**22-3790**

CRECI - 161

**CASAS****COQUEIROS**

Casa com living, sala de jantar, 3 dormitórios, BWC social, cozinha, áreas de serviço, churrasqueira, lavanderia, dependências completas para empregada, piscina, garagem para 2 carros.  
Preço: Cr\$ 820.000,00 - Fin. Cr\$ 540.000,00 - Saldo a combinar - CS-031-COQ

**ITAGUAÇU**

Finíssima residência com hall, living, sala de estar, lavabo, sala de TV, jardim de inverno, 3 dormitórios com armários embutidos (1 suite), BWC social, sala de recreio, copa, cozinha, lavanderia, áreas de serviço, despensa, churrasqueira, aquecimento central, garagem para 2 carros e terraço.  
Preço: Cr\$ 1.214.000,00 - Fin. Cr\$ 704.000,00 - Saldo a combinar CS-087-ITG

**BOM ABRIGO**

Ótima casa com hall, sala de estar, lavabo, sala de jantar, sala de TV, jardim de inverno, 3 dormitórios (1 suite), BWC social, cozinha montada, depósito, lavanderia, sala de jogos, garagem para 2 carros, dependências completas para empregada.  
Preço: Cr\$ 1.030.000,00 - Transfere Financiamento - CS-049-BAB

**BARREIROS**

Casa com living, 3 dormitórios, BWC social, copa-cozinha, dependências completas para empregada e garagem.  
Preço: Cr\$ 375.000,00 - Fin. Cr\$ 275.000,00 - Saldo a combinar - CS-034-BAR

**CAMPINAS**

Casa com living, 3 dormitórios, BWC social, copa-cozinha, áreas de serviço, dependências completas para empregada e garagem.  
Preço: Cr\$ 535.000,00 - Fin. Cr\$ 375.000,00 - Saldo a combinar - CS-055-CAM

**ITACOROBI**

Ótima residência com living, sala de jantar, 4 dormitórios (1 suite), BWC social, cozinha, lavanderia, dependências completas para empregada, garagem, telefone.  
Preço: Cr\$ 827.400,00 - Fin. Cr\$ 388.000,00 - Saldo a combinar - CS-127-GFL

**ESTREITO**

Living, sala, 4 dormitórios, banheiro social, copa-cozinha, área de serviço, dependências completas para empregada e garagem.  
Preço: Cr\$ 500.000,00 a combinar - CS-122-EST

**SANTA MÔNICA**

Residência com hall, living, sala de jantar, lavabo, 3 dormitórios, uma suíte, banheiro social, copa-cozinha, área de serviço, dep. completa de empregada, lavanderia, garagem, churrasqueira, jardim e quintal.  
Preço: Cr\$ 760.000,00 - Fin. Cr\$ 470.000,00 - Poup. Cr\$ 290.000,00 a combinar - CS-130-JSM

**TRINDADE**

Linda residência com living, sala de jantar, 3 dormitórios, 3 (1 suite) banheiros sociais, dep. completa de empregada, copa-cozinha, garagem.  
Preço: Cr\$ 919.000,00 - Fin. Cr\$ 748.000,00 - Saldo a combinar - CS-075-TRI

**COQUEIROS**

Excelente residência, com living, lavabo, sala de jantar, estar íntimo, 3 dormitórios (1 suite), BWC social, cozinha, áreas de serviço, dependências completas para empregada, garagem para 2 carros.  
Preço: Cr\$ 992.000,00 - Fin. Cr\$ 669.000,00 - Saldo a combinar - CS-050-COQ

**BOM ABRIGO**

Extraordinária morada, com excelente vista panorâmica, totalmente em massa corrida, living em L, com sacada para o mar, sala de jantar, lavabo, sala de recepção, sala de almoço, estar íntimo, 4 dormitórios, 1 com BWC privativo e quarto de vestir, BWC social, cozinha montada, áreas de serviço, depósito, dependências completas para empregadas, garagem para 2 carros.  
Preço: Cr\$ 1.530.000,00 - Fin. 465.000,00 - Saldo a combinar - CS-038-BAB

**TRINDADE**

Casa com living, sala de TV, sala de jantar, 3 dormitórios (1 suite), BWC social, cozinha, áreas de serviço, dep. completas para empregada, garagem para 2 carros.  
Preço: Cr\$ 715.000,00 - Fin. 385.000,00 - Saldo a combinar - CS-030-TRI

**SANTA MÔNICA**

Fina residência com living, sala de jantar, 3 dormitórios (1 suite), BWC social, cozinha, áreas de serviço, dep. completas de empregada, lavanderia, garagem para 3 carros.  
Preço: Cr\$ 795.000,00 - Fin. 450.000,00 - Saldo a combinar - CS-133-JSM

**TRINDADE**

Ótima residência, com living, 3 dormitórios, BWC social, cozinha, áreas de serviço, garagem.  
Preço: Cr\$ 585.000,00 - Fin. Cr\$ 385.000,00 - Saldo a combinar - CS-104-TRI

**SANTA MÔNICA**

Casa com living, 3 dormitórios, BWC social, cozinha montada, áreas de serviço, dependências completas para empregada, jardim e quintal.  
Preço: Cr\$ 714.000,00 - Fin. 429.000,00 - Saldo a combinar - CS-081-JSM

**COQUEIROS**

Excepcional residência, com living, sala de jantar, sala de estar, terraço, 3 dormitórios com armários embutidos (1 suite), BWC social, cozinha (Kitchen) áreas de serviço, dependências completas para empregada, garagem.  
Preço: Cr\$ 1.300.000,00 - Fin. Cr\$ 550.000,00 - Saldo a combinar - CS-089-COQ

**AGRONÔMICA**

Residência dupla, com 2 living, sala de jantar, 3 BWC, 5 dormitórios (1 suite), 2 cozinhas, áreas de serviço, lavanderia, garagem para 3 carros.  
Preço: Cr\$ 1.500.000,00 - Fin. Cr\$ 400.000,00 - Saldo a combinar - CS-107-AGR

**TRINDADE**

Excelente residência - fachada totalmente em mármore. Contendo amplo living, 3 dormitórios, BWC social, copa-cozinha, áreas de serviço, garagem, jardim e amplo quintal.  
Preço: Cr\$ 587.000,00 - Fin. Cr\$ 485.000,00 - Saldo a combinar - CS-097-TRI

**TRINDADE**

Belíssima casa com living, sala de jantar, 3 dormitórios (1 suite), banheiro social, cozinha, dep. completas para empregada, áreas de serviço, com gás central, garagem, jardim e quintal.  
Preço: Cr\$ 800.000,00 - Fin. Cr\$ 748.000,00 - Saldo a combinar - CS-074-TRI

**SANTA MÔNICA**

Ótima residência, com living, sala de jantar, 3 dormitórios (1 suite), BWC social, áreas de serviço, dependências completas para empregada, lavanderia, churrasqueira, garagem para 2 carros, jardim e quintal.  
Preço: Cr\$ 758.000,00 - Fin. Cr\$ 658.000,00 - Saldo a combinar - CS-059-JSM

**CAMPINAS**

Ótima residência com living, 3 dormitórios (1 suite), BWC social, cozinha, áreas de serviço, dependências completas para empregada, garagem, jardim e quintal.  
Preço: Cr\$ 665.000,00 - Fin. Cr\$ 499.600,00 - Saldo a combinar - CS-116-CAM

**BARREIROS**

Casa com living, 2 dormitórios, BWC social, cozinha, área de serviço, lavanderia, garagem. Ótimo acabamento.  
Preço: Cr\$ 380.000,00 - Fin. Cr\$ 300.000,00 - Saldo a combinar - CS-129-BAR

**SÃO JOSÉ**

Casa com living, 2 dormitórios, BWC, cozinha, áreas de serviço, amplo quintal.  
Preço: Cr\$ 219.000,00 - Fin. Cr\$ 179.000,00 - Saldo a combinar - CS-150-SJO

**JARDIM ATLÂNTICO**

Casa com hall, living, sala de jantar, 3 dormitórios, BWC social, cozinha, área de serviço, lavanderia, garagem, jardim e quintal. Vista panorâmica.  
Preço: Cr\$ 430.000,00 - Fin. Cr\$ 320.000,00 - Saldo a combinar - CS-151-JAT.

**SANTA MÔNICA**

Ótima casa com living, lavabo, sala de jantar, sala de estar, 3 dormitórios (1 suite), cozinha, áreas de serviço, dep. completas para empregada, garagem. Toda carpetada, armários embutidos nos dormitórios.  
Preço: Cr\$ 703.500,00 - Fin. Cr\$ 570.000,00 - Saldo a combinar - CS-004-JSM

**COQUEIROS**

Hall, living, sala de jantar, 3 dormitórios (1 suite), BWC social, cozinha, áreas de serviço, dep. completas para empregada, lavanderia, churrasqueira e garagem para 2 carros.  
Preço: Cr\$ 740.000,00 - Fin. Cr\$ 440.000,00 - Saldo a combinar - CS-117-COQ

**ESTREITO**

Excelente residência, com 232m2 de área construída, em rua calma, asfaltada; contendo living de 70m2 (3 ambientes), 3 dormitórios (1 suite), BWC social, sala de refeições, cozinha, áreas de serviço, dep. completas para empregada, lavanderia, sala de costura, aquecimento central, telefone, armários embutidos, ar condicionado, garagem para 2 carros.  
Preço: Cr\$ 990.000,00 - Fin. Cr\$ 740.000,00 - Saldo a combinar - CS-150-EST

**BARREIROS**

Casa com hall, 3 dormitórios, BWC social, cozinha, copa, áreas de serviço, dep. completas para empregada, lavanderia e garagem.  
Preço: Cr\$ 580.000,00 - Fin. Cr\$ 510.000,00 - Saldo a combinar - CS-132-BAR

**CAMPINAS**

Hall, living amplo, 3 dormitórios (1 suite), banheiro social, cozinha, áreas de serviço, dep. completa para empregada, lavanderia, garagem e churrasqueira. Acabamento de primeira.  
Preço: Cr\$ 565.000,00 - Fin. Cr\$ 407.000,00 - Saldo a combinar - CS-115-CAM

**JARDIM ATLÂNTICO**

Residência com finíssimo acabamento, completamente mobiliada, lustres, contendo hall, living, sala de jantar, 4 dormitórios (1 suite), BWC social, cozinha, áreas de serviço, dependências completas para empregada, lavanderia, garagem para 2 carros.  
Preço: Cr\$ 1.500.000,00 - Fin. Cr\$ 748.300,00 - Saldo a combinar - CS-152-JAT

**BARREIROS**

Casa com living, sala de jantar, 3 dormitórios, 2 BWC, cozinha, áreas de serviço, dep. completa para empregada, churrasqueira e garagem.  
Preço: Cr\$ 385.000,00 - Fin. Cr\$ 210.000,00 - Saldo a combinar - CS-014-BAR

**SALAS**

**CENTRO** — Sala com 47,30m2 de área construída, excelente localização, banheiro, carpet de nylon.  
Preço: Cr\$ 283.800,00 - Fin. 137.000,00 - Saldo a combinar - SL-022-CEN

**CENTRO**

Sala com 57,24m2 de área construída, ótima localização, banheiro, carpet.  
Preço: Cr\$ 350.000,00 - Fin. Cr\$ 183.000,00 - Saldo a combinar - SL-028-CEN

**APARTAMENTOS****COQUEIROS**

Últimos apartamentos - Prontos - living, 2 e 3 dormitórios (1 suite), BWC social, cozinha, área de serviço, dependências completas para empregada, garagem. Em zona estritamente residencial.  
FINANCIAMENTO 90% - POUpança 10%

**CENTRO**

Em Edifício com play-ground, piscina infantil, salão de festas, sala de recepção, aquecimento e gás central - Apto. de 174m2 com living, sala de jantar, 3 dormitórios (1 suite), BWC social, cozinha, área de serviço, dependências completas para empregada e garagem.  
Preço: Cr\$ 790.000,00, a combinar - AP-070-CEN

**CENTRO**

Em edifício com excelente acabamento, porteiro eletrônico, salão de festas, churrasqueira no terraço, 2 apartamentos por andar, 2 sacadas, living, sala de jantar, 3 dormitórios (1 suite), BWC social, cozinha, área de serviço, dependência completa para empregada e garagem.  
Preço: Cr\$ 820.000,00 - Fin. Cr\$ 700.000,00 - Saldo a combinar - AP-031-CEN

**COQUEIROS**

Em edifício com apenas 7 economias, aquecimento e gás central, play-ground, churrasqueiras individuais, com 230m2 de área construída, contendo hall social, living, sala de jantar, 3 dormitórios (1 suite com quarto de vestir), BWC social, cozinha, área de serviço, dependências completas para empregadas, garagem para 2 carros.  
Preço: Cr\$ 980.000,00 - Fin. Cr\$ 740.000,00 - Saldo a combinar - AP-050-COQ

**BOM ABRIGO**

Frente para o mar, 2 sacadas, 170m2 área construída, totalmente acortinado, armários embutidos, com living, sala de jantar, 3 dormitórios (1 suite), ampla cozinha, áreas de serviço, dependências completas para empregada e garagem.  
Preço: Cr\$ 680.000,00 - Fin. Cr\$ 600.000,00 - Saldo no ato - AP-089-BAB

**CENTRO**

Em edifício de ótimo acabamento, excelente localização, com living, 3 dormitórios, BWC social, cozinha, área de serviço, dependências completas para empregada e garagem.  
Preço: Cr\$ 680.000,00 - Fin. Cr\$ 600.000,00 - Saldo no ato - AP-089-BAB

**CENTRO**

Em edifício de ótimo acabamento, excelente localização; com living, 3 dormitórios, BWC social, cozinha, área de serviço, dependências completas para empregada.  
Preço: Cr\$ 588.000,00 - Fin. Cr\$ 436.130,00 - Saldo a combinar - AP-095-CEN

**LOJAS****CENTRO**

Loja térrea, excepcional localização, 90m2 de área construída, com banheiro e Kitchen.  
Preço: Cr\$ 670.000,00 - Fin. Cr\$ 623.773,00 - Saldo a combinar - SL-043-CEN

**IMOBILIÁRIA INGLESA**

**VENDE**

**PORTO BELO - PRAIA DE MARISCAL**

Entre a praia de Mariscal e Zimbros - ao lado de Bombas e Bombinhas. LOTES FINANCIADOS EM ATE 40 MESES. Cr\$ 860,00 mensais. Tratar à Rua Cel. Pedro Demoro, 1959 - Estreito, Fone 44-4374.

**CASA - AGRONÔMICA NOVA - 270m<sup>2</sup>**

4 dormitórios, sendo 1 suite com terraço, banheiro social, sala de jantar, copa-cozinha, salão de festa, lavabo, dependência de empregada completa, área de serviço. Casa com ar condicionado. TRATAR: TEL. 22-5495 - CRECI 63

**AVISO À PRAÇA**

Encyclopaedia Britannica do Brasil Publicações Ltda, declara que o sr. Jauro Celso Benthien, brasileiro, casado, residente em Itajaí - SC, desde 25/4/77, não é mais nosso representante comercial autônomo. Declara ainda que por esse motivo não se responsabiliza por quaisquer atos que o mesmo venha a praticar em nome da Empresa Encyclopaedia Britannica do Brasil Publicações Ltda.

**JARDIM ATLÂNTICO**

**Cr\$ 380.000,00**

Vendo uma casa na Rua Eduardo Dias, com 112 m<sup>2</sup> em terreno de 400 m<sup>2</sup>, com 3 quartos, banheiro, living c/ 23m, cozinha, área de serviço, garagem. Entrega em 15 dias (final de construção). Tratar: Av. Rio Branco, 175 - fone 22-8888 c/Sr. Luiz Fernando. Creci 909.



Apresentamos o personagem que será o seu melhor auxiliar na hora de adquirir materiais de construção. Todos os domingos ele estará neste jornal apresentando um segredo para você.

O seu nome? **SEGREDINHO HIDREL**



**COMERCIAL HIDREL LTDA.**

Rua Jerônimo Coelho, 325 - Fone: 22-0988  
Rua Gal. Gaspar Dutra, 673 - Fone: 44-2479  
Rua Cel. Pedro Demoro, s/n - Fone: 44-1589

**EMPRESA RECÉM INSTALADA NO ESTADO DE SANTA CATARINA**

**PRECISA DE**

Moças idade mínima 18 anos P/trabalhar no ramo de relações públicas, junto ao funcionalismo Estadual.

**OFERECEMOS:**

Treinamento, Trabalho dirigido; retirada mínima de Cr\$ 3.000,00 por mês. Seleção apenas segunda e terça-feira 9.00 às 11 horas e das 14 às 18 horas com Sr. Joel. Centro Comercial A.R.S. 4º andar s/403.

**IMOBILIÁRIA BOCAIÚVA LTDA. Rua Bocaiúva, 26 Largo São Sebastião Florianópolis - Santa Catarina FONES: escritório - 22-4877 22-7003**

**FÁBRICA PRÓPRIA DE CASAS PRÉ-FABRICADAS CONSTRUIMOS A SEU GOSTO**

**ALUGA-SE**  
COSTEIRA na Av. Jorge Lacerda com 2 quartos e demais dependências aluguel Cr\$ 2.200,00.  
CENTRO casa com 16 peças telefone ar condicionado ótima para clínica ou escritório aluguel Cr\$ 12.000,00.  
SÃO JOSÉ casa/Ponta de Baixo com 2 quartos e demais dependências MOBILIADA aluguel Cr\$ 4.000,00.

**VENDE-SE**  
CENTRO Apartamento com 3 quartos MOBILIADO preço Cr\$ 360.000,00.  
AGRONÔMICA perto do palácio apartamento com 3 quartos e demais dependência poupança Cr\$ 80.000,00 finan.  
COQUEIROS BARBADA casa com 3 quartos suite BWC dependência de empregada, garagem na Rua Pascoal Simone Cr\$ 660.000,00. Poupança Cr\$ 200.000,00 Financiada.  
TERRENOS E LOTES ITACOROBÍ, TRINDADE, SACO GRANDE, BARREIROS, SANTA MÔNICA, TEMOS TAMBÉM TERRENOS DE PRAIAS.

**VENDE-SE**

Uma casa nova de alvenaria, s/habite-se, em Capoeiras, rua lajotada, área construída 147m<sup>2</sup>, sendo 2 quartos, 1 suite, living, copa-cozinha, quarto e banheiro de empregada, garagem, toda em fino acabamento, gesso, azulejos decorados até o teto, etc., terreno c/ 384m<sup>2</sup>. Preço Cr\$ 630.000,00, entrada Cr\$ 210.000,00, saldo financiado a transferir, prestação Cr\$ 7.024,50. Aceita-se imóvel de menor valor como entrada. Tratar com o proprietário Sr. Cláudio pelo fone 44.3690.

**URGENTE - Cr\$ 200.000,00**

VENDE-SE casa de material contendo: 03 quartos, sala, cozinha, banheiro e mais, garagem, depósito, churrasqueira e tanque, tudo em área coberta. Localização privilegiada, no asfalto da Rua Leoberto Leal, bem próximo ao Trevo de Barreiros, com terreno totalmente murado e jardim. Negócio diretamente com o proprietário. Tratar pelo telefone 44-0512, em horário comercial.

**ALUGA-SE**

ED. JOANA GUSMÃO - Conj. comercial com 2 salas, BWC e cozinha: Cr\$ 3.000,00; ED. D<sup>a</sup> IZABEL: Sala na sobreloja com BWC e cozinha: Cr\$ 2.500,00; ED. HERCULES: sala acarpitada com BWC: Cr\$ 3.000,00

**VENDE-SE**

LAGUNA - praia do Mar-Gróssio, área de 13.000m<sup>2</sup> com 127 metros de frente, perto Camping Clube. Cr\$ 1.200.000,00 aceitando-se casa/apto. em troca.  
ED. ATLAS: Sala acarpitada com BWC. Cr\$ 373.000,00  
SÃO JOSÉ: Área de 48.700m<sup>2</sup>. Cr\$ 2.500.000,00  
ED. HERCULES: Conjunto com 68m<sup>2</sup>. BWC, carpet, com 2 portas de entrada. Cr\$ 498.000,00 com fin. CEF.  
PRAIA DO MEIO: Casa de esquina, própria para restaurante. Frente para o mar. Cr\$ 500.000,00  
BAL. DANIELA: Lote frente para o mar. Cr\$ 150.000,00  
ITAGUAÇU: Área com 13.582m<sup>2</sup>. Cr\$ 2.000.000,00



Tte. Silveira, 51 - cj. 408  
Tel. 22-4870/22-5871

# APARTAMENTO

## 5 BOAS RAZÕES PARA VOCÊ COMPRAR.

**VALORIZAÇÃO**

Como você já sabe o imóvel é o melhor negócio. Nos últimos dois anos valorizou 144%. Por isto, ao comprar um apartamento, você pode ter a certeza de estar empregando seu dinheiro num bom investimento.

**LOCALIZAÇÃO**

Todos os edifícios, são construídos em terrenos privilegiados. Se você gosta de morar no centro, perto de tudo ou se você prefere um bairro afastado, há sempre um apartamento feito para você. E, como esta cidade é uma ilha, onde você estiver está sempre perto do mar e da natureza, é só abrir a janela.

**SEGURANÇA**

Esta é uma das vantagens que só um apartamento tem. Num apartamento você fecha a porta e pronto. Pode viajar a negócios, que sua mulher fica tranquila. Pode ir ao cinema, que seus filhos estão bem cuidados. Pode sair de férias com a família, que sua casa está bem guardada.

**MAIS TEMPO**

Num apartamento a sua mulher tem mais tempo pra tudo, até para você. Ela tem mais tempo para tricotar aquele suéter tão sonhado, para receber suas amigas, para fazer uma comidinha especial e para esperar o seu maridinho sempre de bom humor. Sim, porque um apartamento é simples e prático de limpar e para arranjar uma boa empregada, é sempre mais fácil.

**BOM AMBIENTE**

Morando num apartamento, você não se sente sozinho. Você tem os vizinhos para trocar bom dia, falar do tempo e do vento sul. Além disto, você sempre pode contar com eles para uma carona ou um imprevisto qualquer. Os seus filhos, vão ter com quem brincar no playground do edifício e a sua mulher, com quem conversar. Você e seus vizinhos podem formar um ambiente de camaradagem, porque entre vocês existe uma coisa em comum: o lugar onde moram.



**APARTAMENTO O MELHOR LUGAR PARA MORAR.**

ASSOCIAÇÃO DOS INCORPORADORES DE IMÓVEIS DE FLORIANÓPOLIS



APROVEITE AS VANTAGENS DO SISTEMA FINANCEIRO HABITACIONAL  
A CADA ECONOMIA FEDERAL FINANÇA O SEU IMÓVEL

**IMÓVEL A VENDA**

A SUL BRASILEIRO - CRÉDITO, FINANCIAMENTO E INVESTIMENTO S.A., torna público que receberá propostas de interessados na aquisição do seguinte imóvel: 600 LOTES SITUADOS NA PRAIA DO PONTAL, NA REGIÃO DE FURADINHO, DISTRITO DE ENSEADA DO BRITO, MUNICÍPIO DE PALHOÇA/SC. As propostas deverão ser enviadas para a sede da Financeira, na rua Uruguai, nº 300, em Porto Alegre - RS; o prazo para a apresentação de propostas encerrar-se-á em 20 de agosto de 1977. Poderá a SUL BRASILEIRO CFI S.A., a seu exclusivo critério, rejeitar qualquer proposta, não cabendo aos proponentes direito a recurso ou qualquer medida em face da rejeição.



**CLÍNICA DE DOENÇAS OSTEOARTICULARES**  
**OSTEOCLÍNICA**  
REUMATOLOGIA  
ORTOTRAUMATOLOGIA  
FISIOTERAPIA

Rua Presidente Coutinho, 85  
fones: 22-7666 e 22- 7116

**REUMATOLOGIA** { Dr. Jaime Baião  
Dr. Udson Piazza

**ORTOPEDIA E TRAUMATOLOGIA** { Dr. Luiz Fernando De Vicenzi  
Dr. Paulo de Tarso da Luz Fontes Jr.  
Dr. Carlos Alberto Pierri

CONSULTAS com hora marcada.

URGÊNCIAS TRAUMATOLÓGICAS: redução de fraturas, imobilizações.  
SERVIÇO de RX.

LABORATÓRIO (convênios com Ipsc, Patronal, INCRÁ, Medsan, Banco do Brasil, SASSE, Ipase, etc.).

SERVIÇO DE FISIOTERAPIA: ondas curtas, ultra-som, forno de Bier, corrente galvânica e farádica, turbilhão, parafina, infra-vermelho, tração cervical e lombar, massagem, ginástica médica.

SAPATARIA ORTOPÉDICA: a cargo do Sr. Laudelino J. Rios

CONVENIO global da clínica com o INCRÁ e MEDSAN  
ATENDIMENTO: 2ª a sexta-feira das 8 às 20 horas.

**VENDE-SE**

Op. 19/77 - Apartamento a rua Almirante Lamego, contendo Hall de entrada, living, lavabo, suite, 2 dormitórios, banheiro social, cozinha, área de serviço, dependência completa de empregada. Área: 186,0 m<sup>2</sup>, acabamento em gesso, tetenero.



Rua Jerônimo Coelho, 325 Con. 204 e 207  
Fones: 22-9435 e 22-9815

# SINTA A GRANDEZA DA EMOÇÃO DE BEM MORAR

No Conisa Park, as residências são construídas nos mais diferentes modelos, dentro das modernas técnicas da engenharia brasileira, representando a possibilidade real da sua casa própria.

Desfrute uma vida mais independente, numa área residencial especialmente estruturada, à Avenida Nereu Ramos, com a vantagem de um preço acessível, sem o velho problema do aluguel, bem perto das maiores e mais importantes empresas de Chapecó, num ambiente tropicalmente arborizado.

Casas independentes com três quartos, sala, banheiro, área de serviço, garagem e uma infra-estrutura completa com água, luz e esgoto.

Sinta a grandeza da emoção de ter e viver na sua própria casa. Sonhe com a própria realidade e perceba a importância de bem morar.

O Conisa Park foi feito especialmente para atender o seu interesse. E da sua família.



## PLANTÃO, EXPOSIÇÃO E VENDAS

Av. Getúlio Vargas, 2721 Fone: 22.0088 CHAPECÓ - SC.

**Financiamento de até 100 %**  
**1ª prestação 30 dias após a entrega das chaves.**



Planejamento, Construções e Incorporações Ltda.

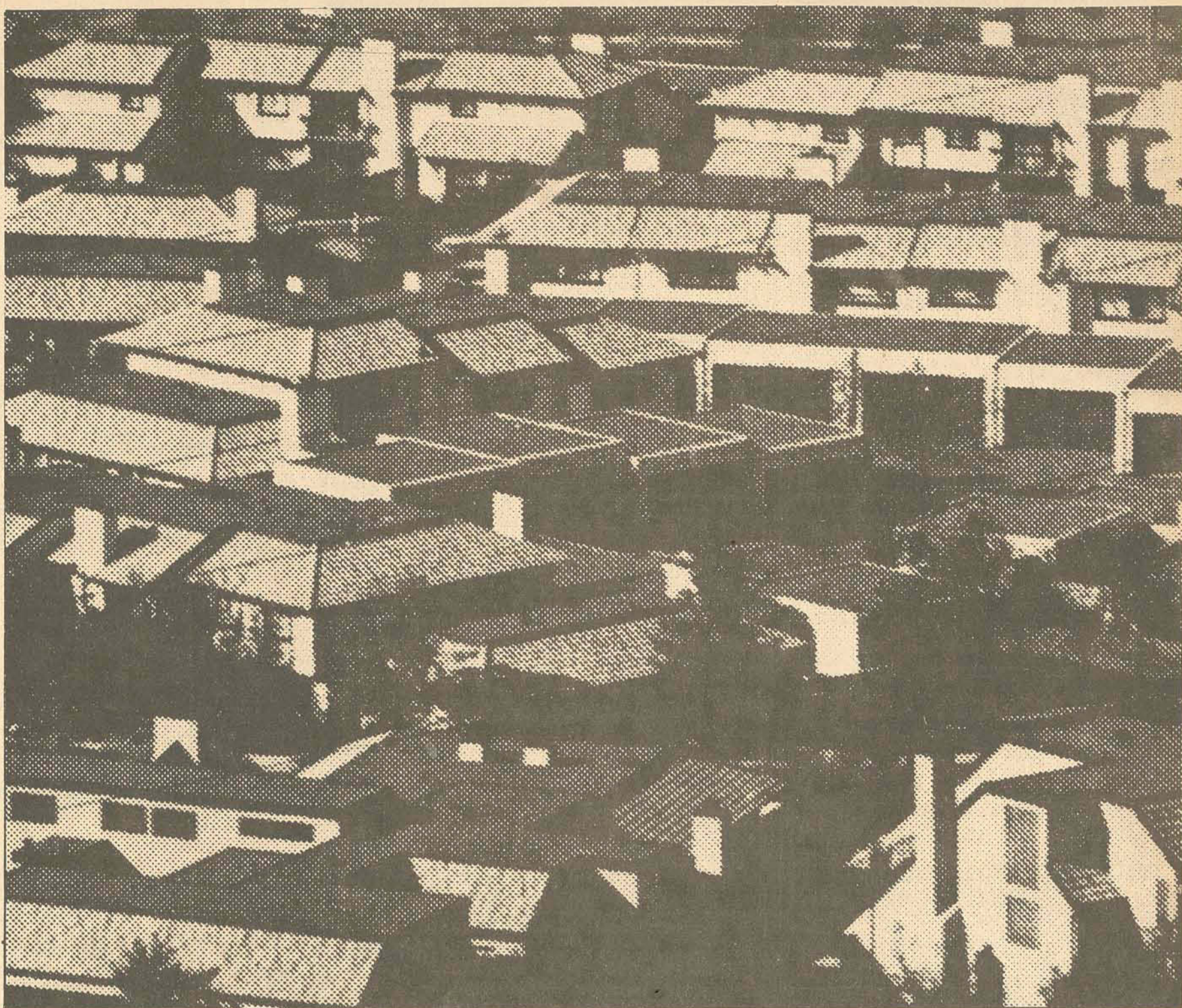

**REPRESENTAÇÃO PARA SÃO PAULO**

Empresa altamente conceituada junto aos meios comerciais do Estado de S. Paulo, tem interesse em representar Indústria ou Comércio sediada no Sul do País. Correspondência para: RUA CEL. XAVIER DE TOLEDO, 121 - 8º ANDAR - CONJ. 82 - CEP 01048 - SÃO PAULO - CAPITAL, ou pelos tels.: 35-8417 e 36-7920, c/Sr. Marcos.

**Catarinense**  
o transporte carinhoso.

**HORÁRIO DE ÔNIBUS**

De: FLORIANÓPOLIS PARA BLUMENAU  
07:30 - 10:30 - 12:00 - 15:00 e 18:00 horas - DIRETOS  
De: BLUMENAU PARA FLORIANÓPOLIS  
08:30 - 10:30 - 13:00 - 15:00 e 18:00 horas - DIRETOS  
De: FLORIANÓPOLIS PARA CURITIBA  
05:00 - 07:00 - 09:15 - 11:00 - 13:00 - 15:00 - 17:00 - 19:15 - 21:15 e 23:00 horas  
De: CURITIBA PARA FLORIANÓPOLIS  
05:15 - 07:15 - 09:00 - 11:00 - 13:00 - 15:00 - 17:00 - 19:00 - 21:15 e 23:15 horas  
De: FLORIANÓPOLIS PARA JOINVILLE  
05:00 - 05:30 - 07:00 - 09:00 - 09:15 - 10:00 - 11:00 - 12:15 - 13:00 - 13:30 - 14:00 - 14:30 - 15:00 - 16:30 - 17:00 - 19:15 - 19:30 - 21:15 - 22:30 e 23:00 horas  
De: JOINVILLE PARA FLORIANÓPOLIS  
05:50 - 07:00 - 07:40 - 08:30 - 09:30 - 09:40 - 11:25 - 12:30 - 13:00 - 13:25 - 15:00 - 15:25 - 17:00 - 17:25 - 18:00 - 19:25 - 19:45 - 21:25 - 23:40 e 01:40 horas  
De: CRICIUMA PARA SÃO PAULO  
Diariamente às 16:00 horas carro convencional e às 16:00 horas Carro-Leito  
De: SÃO PAULO PARA CRICIUMA  
Diariamente às 19:45 horas carro convencional e às 20:15 horas Carro-Leito  
De: FLORIANÓPOLIS PARA MAFRA  
Diariamente às 06:00 horas  
De: MAFRA PARA FLORIANÓPOLIS  
Diariamente às 05:00 horas  
De: JOINVILLE PARA LAGES  
Diariamente às 08:00 horas  
De: LAGES PARA JOINVILLE  
Diariamente às 08:00 horas

**CLASSIFICADOS / O ESTADO**

**OS CLASSIFICADOS QUE VENDEM MAIS.**

Centro Comercial Aderbal Ramos da Silva, conjunto 208, fone 22-4139

**DESPACHANTE AMERICANO**  
(Credenciado Detran 006)

Emplacamentos - Transferências - Seguros  
CHAME: 22-9848  
Providência documentação p/Empréstimo Habitacional - Serviços em Repartições na Grande Florianópolis e interior do Estado c/ correspondentes.  
Rua Tte. Silveira, 21 - Centro Comercial - Florianópolis - Sobroloja, 01.

**ÓTICA E JOALHERIA GALLUF**

**"SEGURANÇA DOS SEUS OLHOS"**

Tradição a mais de 50 anos. Comunicamos aos nossos amigos e clientes, que estamos passando por uma reforma em nossas instalações, visando melhorar ainda mais nossos serviços. Agora atendendo pelo sistema de crediário.  
Rua Felipe Schmidt, 21. Fone 22.0160 - Fpolis.

**ALLIANÇA**

**VENDEM-SE**

CASAS — Prontas para morar. Bom Abrigo. Living, 3 dormitórios (suíte), sala jantar, cozinha, dependência completa de empregada, terraço, área de serviço, duas garagens. Área total 226,34m2 com Telefone - Cr\$ 787.000,00  
ED. ITAITUBA: Defronte praça N.S. Fátima, apartamento com 3 dormitórios (suíte), sacada, living, copa-cozinha, dependência de empregada, garagem opcional. Pronto para morar. Financiamento CEF.  
ED. ITÁLIA: Praia de Itaguacu - Coqueiros - 01 - Apartamentos com três dormitórios (suíte), living, sacada, banheiro social, cozinha-copa, área de serviço, dependência de empregada completa, e garagem para um carro - área total: 165,3014m2 - Cr\$ 650.800,00  
02 - Apartamentos com dois dormitórios, living, área de serviço, banheiro social e banheiros de empregada, e garagem para um carro. Área total 114,6720m2 - Cr\$ 488.200,00  
03 - Apartamentos com três dormitórios (suíte), living, sala jantar, banheiro social, cozinha-copa, área de serviço, dependência de empregada completa e garagem para um carro área total 193,6187 - Cr\$ 698.000,00.

ESTAMOS DE PLANTÃO NO LOCAL  
Disque o telefone 44-4878 (Plantão)  
CRECI - 169

**brusquetur**  
transportes e turismo Ltda.

**VIAGENS ESPECIAIS E TURISMO "CONHEÇA O BRASIL"**

ÔNIBUS SUPER LUXO  
CONFORTO E TRANQUILIDADE  
TRIPULAÇÃO PARA BEM SERVIR

Informações:  
ESTAÇÕES RODOVIÁRIAS DE  
FLORIANÓPOLIS - ITAJAÍ -  
BALNEÁRIO CAMBORIÚ - BRUSQUE

Matriz: Av. Lauro Mueller, 184  
Fones: 55-03-43 e 55-14-08  
BRUSQUE - STA. CATARINA

**VENDE-SE**

Duas casas de alvenaria, recém construídas, com ótima localização no centro de SÃO JOSÉ, uma com 130m2 e outra com 138m2, ambas possuindo: living, sala de TV, sala de refeições, cozinha, 3 dormitórios (1suíte) BWC social, dependência completa de empregada, área de serviço e garagem. Os pisos são em carpet, cerâmica e lajotas. Tratar diretamente com o proprietário pelo fone 44-4541 das 8,00 às 22,00 horas. FINANCIADAS.

**VENDE-SE**

Uma Casa de Alvenaria com 136m2 em terreno de 800 m2 na rua Antonio Carlos Ferreira, 88 - Agronômica - Tratar pelo fone 33-1768.

**HOMENS DE VENDAS URGENTE**

Estamos admitindo elementos de ambos os sexos, para atuar no campo de vendas.

**OFERECEMOS**  
1º - As melhores comissões  
2º - Clientela selecionada  
3º - Possibilidades de promoção  
4º - Ajuda de custo

**EXIGIMOS**  
1º - Escolaridade  
2º - Facilidade de diálogo  
3º - Ser ambicioso  
4º - Dedicado

Os interessados deverão dirigir-se à rua, FELIPE SCHMIDT Nº 21, CENTRO COMERCIAL ADERBAL RAMOS DA SILVA 8º ANDAR CONJ. 805, NO HORÁRIO COMERCIAL.

**HOMENS DE VENDAS URGENTE**

Estamos recrutando elementos, dinâmicos com iniciativa e muita ambição, que tenha conhecimentos de Vendas, para trabalhar com produtos de grande aceitação no mercado. Oferecemos salário fixo, comissões, incentivos e outros benefícios. Os candidatos deverão apresentar-se à Rua Felipe Schmidt, 60 - Fpolis, falar com o Sr. Rogério, no horário comercial.

**ALUGUE A LOJA QUE VOCÊ ESTAVA PROCURANDO**

**LOJA — COQUEIROS**  
AV. MAX SOUZA, nº 1.100, TERREO, QUASE ESQUINA COM ABEL CAPELA, TODA ENVIDRAÇADA, ACESSO POR DUAS RUAS, 440m2 COM AMPLO SALÃO, ESCRITÓRIO E 2 BWC, ESTACIONAMENTO PARA 40 CARROS, COM TELEFONE. ALUGUEL Cr\$ 18.000,00

**LOJA — SACO DOS LIMÕES**  
RUA JOÃO MOTTA ESPEZIM, Nº 287 - SACO DOS LIMÕES, LOJA DE ESQUINA, COM 200m2, ÁREA LIVRE PARA ESTACIONAMENTO COM 700m2. A 5 MINUTOS DO CENTRO. PRÓPRIO PARA ALMOXARIFADO OU COMÉRCIO. ALUGUEL Cr\$ 9.000,00

**LOJA — CENTRO**  
CENTRO COMERCIAL ARS, LOJA 124, SOBRELÓJA, AO LADO DO SAC'S, EXCELENTE PONTO PARA ALTO COMÉRCIO. ÁREA DE 50 m2 COM 2 BWC. ALUGUEL Cr\$ 5.500,00

**NOVA ERA** Carteira de Administração  
RUA FELIPE SCHMIDT, 21 - CONJ. 509 - A.R.S. **FONE: 22.89.68**

**MÁQUINAS PARA FOTOLITO REPOR: HACK - 5060 - AUTOMÁTICA**

**CARACTERÍSTICAS TÉCNICAS**

Formato do porta - originais	700x700 mm
Formato do porta - filmes	700x650 mm
Luz de reflexão	4x500 w
Luz de transparência	4x20 w
Altura	1350 mm
Largura	840 mm
Profundidade	1140 mm

Pedidos de Catálogos e Informações  
Caixa Postal 1163 - FLORIANÓPOLIS

**VENDE-SE**

Telefone no Estreito nº 44-4906. Tratar pelo mesmo ou 44-3637.

**ALUGA-SE**

Sala de frente para a praça, nº 205, no 2º andar do EDIFÍCIO JOAO MORITZ, à Praça 15 nº 21. Ver e tratar no local, com o zelador do prédio.

**Predisul** ADMINISTRADORA PREDIAL DO SUL LTDA.  
RUA FELIPE SCHMIDT, 42-A, 1o. ANDAR - FONE 22-1824 - C.G.C. 83.898.940/0001-77 - Fpolis - S.C.

# ALUGA

## APARTAMENTOS

ED. JORGE MUSSI - Rua Nereu Ramos - 3 quartos, living, cozinha, bwc, área serviço, dep., empregada.  
ED. ALCION - Rua dos Ilhéus - quarto, sala, cozinha, bwc, área serviço. Em pleno centro da cidade.  
ED. MOZART - Av. Osmar Cunha - ótimo apto. c/telefone, 3 quartos (1 suite) demais dependências, garagem.  
ED. CARLOS TAULOIS - R. Tte. Silveira - apto. central c/quarto, sala, cozinha, bwc, área serviço.  
ED. BIANCA - Av. Hercílio Luz - ótimo apto. c/três quartos, living, demais dependências, forração, garagem.  
ED. BEIRA MAR - Av. Beira Mar Norte - aptos. c/ou sem garagem, 3 quartos, living, demais dependências.  
ED. M<sup>o</sup> FATIMA - Rua Alm. Alvim - apto. c/telefone, 2 quartos, demais dependências, garagem, carpet arm. emb.  
ED. TRAB. CATARINENSE - Rua Gal. Bittencourt - dois quartos, living, s/jantar, demais dep., garagem, arm. embutidos, etc.  
ED. D<sup>o</sup> MERCEDES - Rua Alves Brito - apto. novos c/dois quartos, sala, demais dependências, garagem.

AV. MAURO RAMOS - ótimo apto. c/telefone, três quartos (1 suite) demais dependências, garagem.  
RUA DURVAL M. SOUZA - ótimo apto. c/telefone, dois quartos, sala, cozinha, bwc, área serviço.  
ED. EDUARDO - Rua Visc. Ouro Preto - aptos. centrais c/dois quartos, sala, cozinha, bwc, área serviço.  
ED. DANIELA - R. Anita Garibaldi - ótimo apto. c/living, 3 quartos (1 suite) escrit., demais dep., garagem.  
AV. RIO BRANCO - dois quartos, sala, cozinha, bwc, dependência empregada, área serviço.  
JARDIM ATLÂNTICO - Av. Atlântica - dois quartos, sala, cozinha, bwc, área serviço. Ótimo local.  
ED. JAYME LINHARES - R. Vidal Ramos - aptos. c/2 quartos, living, demais dependências, c/ou s/garagem.  
ED. CRUZEIRO - Rua Felipe Schmidt - dois quartos, sala, demais dependências. Em pleno centro.

AL. ADOLFO KONDER - dois quartos, sala, cozinha, bwc, área de serviço.  
R. ALMIRANTE LAMEGO - três quartos, sala, saleta cozinha, bwc, junto à Beira Mar.  
ED. FLORENCIO COSTA - Rua Felipe Schmidt - no centro, c/quarto, sala, cozinha, bwc.  
ED. ROBERTO - Rua Tte. Silveira - dois quartos, sala, cozinha, bwc, dep. empregada, área serviço.  
ED. ALFREDO - Rua Brig. Silva Paes - no centro, Chácara do Espanha, 3 quartos, sala, demais dependências.  
ED. MARCOS BENVENUTI - Rua Bocaiuva - junto à Beira Mar, 2 quartos, sala, cozinha, bwc, área serviço.

## CASAS

AV. RIO BRANCO - quatro salas, cozinha, inst. sanitárias completas. Fins comerciais.  
RUA HERIBERTO HULSE - Barreiros - casa c/quarto, sala, cozinha, bwc e quintal.

RUA PEDRO IVO - em pleno centro, ótima casa p/fins comerciais, diversas dependências.  
RUA JOAQUIM COSTA - ótima casa c/telefone, 3 quartos, living, demais dep., garagem, 2 carros, ar cond., etc.  
RUA PRES. COUTINHO - ampla casa p/comércio ou resid., c/hall, living, 3 quartos, etc., garagem.  
RUA DUARTE SCHUTEL - três quartos, duas salas, cozinha, bwc, dependência empregada.  
RUA JOÃO DEUS MACHADO - Trindade - três quartos, living, s/jantar, copa-cozinha, bwc, despensa, garagem, quintal.  
RUA CEL. LOPES VIEIRA - ótima casa c/3 quartos, duas salas, demais dependências, garagem, quintal.  
RUA FREI CANECA - em ótimo local, duas casas c/dois quartos, sala, demais dependências.  
RUA PEDRO SOARES - no centro, p/escrit. ou residência, 3 quartos, 2 salas, demais dependências, garagem.  
RUA GAL. BITTENCOURT - ótima casa central p/comércio ou residência, dois pavimentos, diversas peças.  
RUA RAFAEL BANDEIRA - fina residência c/telefone, 3 quartos, 2 salas, demais dep., garagem.  
RUA MARIA P. COELHO - Trindade - excelente casa c/3 quartos, 2 salas, demais dependências, garagem.  
RUA DOS ILHEUS - ampla casa central, p/escritório, restaurante, etc., diversas peças; estacionamento.  
RUA DOM JAIME CÂMARA - casa central p/empresa, clínica, etc. ótimas dependências, garagem.  
RUA ESTEVES JUNIOR - ampla casa p/escritório, clínica, etc., diversas dependências, garagem porão, etc.  
RUA SANTOS SARAIVA - dois quartos, sala, sala, cozinha, bwc, pequeno depósito, área p/carro. Ótimo local.  
RUA VISC. OURO PRETO - ótima casa central p/escritório, repartição, clínica, etc. Amplas dependências, garagem.  
AV. OSMAR CUNHA - excelente casa p/fim comercial, salão c/140 m<sup>2</sup>, área total 280 m<sup>2</sup>, diversas salas, garagem.

## LOJAS E CONJUNTOS

RUA SETE SETEMBRO - loja térrea c/50 m<sup>2</sup>, ótima localização, excelente ponto comercial.  
ED. ACM - Rua Jerônimo Coelho - conjuntos c/duas e três salas, próprios p/consultórios ou escritórios.  
ED. ALPERSTEDT - Av. Othon Gama D'Éca - loja térrea, 1<sup>a</sup> locação, ótima p/comércio e geral.  
RUA ANTONIO LUZ - A belíssima loja p/qualquer ramo comercial, em pleno centro.  
ED. D<sup>o</sup> IZABEL - Rua Anita Garibaldi - loja nova, excelentes instalações, ótimo ponto comercial.  
RUA FELIPE SCHMIDT - no melhor ponto da cidade, dois andares c/15 salas p/escritório e comércio em geral.  
CENTRO COMERCIAL ARS - Rua Felipe Schmidt - loja c/50 m<sup>2</sup>, de excelente localização; 1<sup>a</sup> locação.  
RUA DES. PEDRO SILVA - Coqueiros - ampla loja térrea p/farmácia, empório, depósito, etc.  
RUA TTE. SILVEIRA - salas comerciais de diversas áreas, em pleno centro.  
RUA FULVIO ADUCCI - Estreito - belíssima loja térrea, localizada no melhor ponto comercial.

## LOTE EM CANASVIEIRAS

Vende-se, preço de ocasião, terreno com a área de 427,56 m<sup>2</sup> na 2<sup>a</sup> quadra a partir do asfalto. Tratar pelo telefone 22-7170 - de 2<sup>a</sup> a 6<sup>a</sup> feira - no horário comercial, com Sr. PAULO ROBERTO.

## IMOBILIÁRIA NOSSA SENHORA DE FÁTIMA LTDA.

Rua Fernando Machado No. 35 - Centro  
CRECI No. 116 - Telefone 22-4837

VENDE-SE OU ALUGA-SE - Rua Fernando Machado esq/Fernando Machado c/23 dependências com 2 lojas comerciais aluguel Cr\$ 22.000,00. Venda Cr\$ 2.800.000,00 a combinar.  
CENTRO - Rua F. Schmut Ed. Arthur 8<sup>o</sup> andar c/1 dorm. e dep. de emp. Cr\$ 290.000,00 com 90.000,00 no ato e saldo a combinar.  
ESTREITO - Casa recém construída c/120.00m<sup>2</sup> fino acabamento Cr\$ 55.000,00 a combinar.  
COQUEIROS - Rua Abel Capela - terreno com 14x45m c/uma casa de madeira desocupação imediata Cr\$ 450.000,00 a combinar. IMOVEIS P/VENDE-SE  
COQUEIROS - Rua Abel Capela n<sup>o</sup> 26, área 630 m<sup>2</sup> c/ 114 m<sup>2</sup> terreno 500m<sup>2</sup>. Cr\$ 500.000,00. CANTO DA LAGOA - Ótima chácara c/9.000m<sup>2</sup>, toda arborizada, c/água própria, luz e rede telefônica, uma casa de madeira habitável c/pastagem. Cr\$ 370.000,00. aceita-se como pagamento lotes próximo a cidade, automóvel c/ pequena entrada a combinar.  
COQUEIROS-VENDE-SE uma ilha c/ 3.200m<sup>2</sup>, a 200m do continente, ótima vista panorâmica Cr\$ 850.000,00 a combinar AEROPORTO - Terreno c/12x40, a 300m da base aérea. Cr\$ 40.000,00 a combinar.  
CACHOEIRA DO BOM JESUS - Área 96.000,00m<sup>2</sup> aceita-se permuta c/imóveis na cidade. Cr\$ 700.000,00 a combinar.  
PRAIA DO GI - Área de 2.300,00m<sup>2</sup> c/2.500m<sup>2</sup> de frente p/o mar, próximo ao Turístico Hotel, Cr\$ 4.50 o metro quadrado.  
JARDIM ATLANTICO - Terreno situado a R. Dr. Perci Borba, c/10x25. Cr\$ 80.000,00 c/50% no ato, saldo c/30 dias.  
BARRA DE SAMBAQUI - Chácara c/15m de frente p/1.000,00 de fundos, c/uma casa de madeira recém construída. Cr\$ 200.000,00.  
AV. MAURO RAMOS R. Cid Gonzaga n<sup>o</sup> 14, casa c/3 dorm. e demais dep. Cr\$ 350.000,00.  
AV. IVO SILVEIRA Área de 13.474m<sup>2</sup>, em frente a Fiat. Cr\$ 500 p/m<sup>2</sup>.  
CAMPECHE 4 chácaras, dentro do plano oceânico. Cr\$ 200.000,00.

## CONSTRUTORA E IMOBILIÁRIA BERCA-TON LTDA.

FONES: 44-2966 — 44-3000 — 44-0368  
ALUGA CASAS DE

Alvenaria - Mista - Madeira - Cr\$ 1.000,00 a Cr\$ 8.800,00  
Apartamentos  
Cr\$ 2.500,00 a Cr\$ 4.000,00  
Salas comerciais  
Cr\$ 1.000,00 a Cr\$ 9.000,00  
Vende  
Casas de: Cr\$ 150.000,00 a Cr\$ 560.000,00  
Terrenos de: Cr\$ 60.000,00 a Cr\$ 100.000,00  
Bairros: Centro - Estreito - Barreiros - Balneário e Capoeiras.  
Se o que você deseja esta aqui, consulte-nos sem compromisso; nos temos a residência que você quer.  
Temos inquilinos selecionados para seu imóvel.

## VENDE-SE

Casa à Rua Cruz e Souza, com área de 64m<sup>2</sup>., em terreno de 270m<sup>2</sup>., contendo sala, dois quartos, banheiro, cozinha.

SPA LTDA Rua Jerônimo Coelho, 325 Con. 204 e 207  
Fones: 22-9435 e 22-9815

## VENDE-SE

Apartamento no Edifício Ana Paula, 106m<sup>2</sup>., contendo dois quartos, sala, copa-cozinha, área de serviço, dependência completa de empregada, ainda living com sacada para a Av. Hercílio Luz.

SPA LTDA Rua Jerônimo Coelho, 325 Con. 204 e 207  
Fones: 22-9435 e 22-9815

## Brogno Imóveis Ltda

ADMINISTRAÇÃO - VENDAS - CONDOMÍNIO  
Matriz: Rua José Cândido da Silva, 721 Estreito  
Cx. Postal, 1571 - Fones 44-2677 - 44-1467 - 44-2424  
Filial: Rua Nunes Machado, 12 - Conj. 3 - Fones 22-1655 - 22-8692 Centro  
Florianópolis - S.C.

## VENDE E ALUGA EM QUALQUER PONTO DA CIDADE

### ESTREITO - ALUGA

166 - Santos Saraiva 1834 - 3 quartos, sala, copa, cozinha, banheiro. Cr\$ 3.200,00  
105 - Osvaldo Cruz 640 - 3 quartos, sala, copa, banheiro, cozinha, garagem, dependência de empregada. Cr\$ 6.000,00  
588 - José de Abreu - 2 quartos, sala, cozinha, banheiro. Cr\$ 2.000,00  
- Olegário da Silva Ramos 466 - 3 quartos demais dependências. Cr\$ 3.800,00  
- Tomé Belmiro 167 - 3 quartos, sala, copa, cozinha, banheiro. Cr\$ 2.500,00  
494 - Conde Afonso Celso 215 - 3 quartos, sala, copa, cozinha, banheiro, garagem. Cr\$ 3.000,00  
- Santiago Dantas - 100 - 3 quartos, sala, copa, cozinha, banheiro, garagem. Cr\$ 4.500,00  
- Conjunto habitacional Palmares - casas com 3 quartos a partir de Cr\$ 2.000,00  
- Elesbão Pinto da Luz - 2 quartos, sala, cozinha, banheiro. Cr\$ 2.500,00  
417 - Maria Julia da Luz 17 - 2 quartos, sala, cozinha, banheiro, garagem. Cr\$ 2.000,00  
740 - Iano 44 - 2 quartos, sala, cozinha, banheiro. Cr\$ 3.200,00  
- Luiz D'Acampora 150 - casas a partir de Cr\$ 2.200,00.  
- Eugênio Portella 142 - 3 quartos, sala, cozinha, sala, banheiro. Cr\$ 1.900,00  
279 - Liberato Bittencourt 200 - apto. 1 - 3 quartos, sala, copa, cozinha, 2 banheiros. Cr\$ 3.500,00  
- Heitor Blunn 251 - apto. 1 - 2 quartos, demais dependências. Cr\$ 3.000,00  
490 - Fúlvio Aducci 994 - apto. 2 quartos a partir de Cr\$ 2.300,00  
- Pedro Demoro - ótimas salas para escritório a partir de Cr\$ 1.150,00  
- Fúlvio Aducci 1100 - 2 salas com instalação Cr\$ 6.000,00  
- Av. Santa Catarina 530 - ótima sala para comércio Cr\$ 3.000,00  
- José Cândido da Silva - ótima sala para comércio o depósito com instalação, telefone. Cr\$ 3.000,00

### CENTRO - VENDE

092 - APARTAMENTO a R. Esteves Júnior c/2 quartos, dep. completa empregada, garagem e demais dependências. Acarpetado, ar condicionado, interfone. Cr\$ 200.000,00 mais transf. financiamento.  
082 - APARTAMENTO a R. Hercílio Luz c/1 quarto, sala, coz., banh., área serviço. Cr\$ 105.000,00 e saldo financiado.  
088 - APARTAMENTO a R. Lauro Linhares c/3 quartos, garagem demais dependências. Cr\$ 100.000,00 e transf. financiamento.  
093 - APARTAMENTO a R. Jade Magalhães c/2 quartos, garagem sala, cozinha, banheiro, área serviço. Entrada a combinar, saldo transf. financiamento.  
089 - PANTANO DO SUL - Casa mista c/3 quartos, sala, cozinha, banheiro - Cr\$ 150.000,00.  
070 - TERRENO - Canasvieiras. Excelente área c/2.137 m<sup>2</sup>. Cr\$ 80.000,00 no ato e saldo a combinar.  
074 - TERRENO-PANTANAL - Excelentes lotes próximos a Eletrosul - Cr\$ 180.000,00.  
059 - TERRENO - BALNEÁRIO DANIELA - A apenas 50m da praia. Cr\$ 100.000,00.  
076 - TERRENO - TAPERÁ - Ótimos lotes c/600 m<sup>2</sup>. Cr\$ 50.000,00.  
070 - TERRENO - Excelente área c/2.137 m<sup>2</sup>, com vertentes naturais, sítio em Canasvieiras. Cr\$ 80.000,00 e saldo a combinar.

### ESTREITO - VENDE

525 - J. ATLÂNTICO - Casa c/1 suite, 3 quartos, banh. 2 salas, dep. compl. empregada, área serv. c/churrasqueira, garagem. Cr\$ 890.000,00 - Aceita proposta.  
319 - R. PROF. SOFIA O. SOUZA - CAPOEIRAS - Casa c/3 quartos, sala, cozinha, banheiro, área. Cr\$ 200.000,00.  
310 - R. OTTO J. MALINA - BARREIROS - Casa c/3 quar-

tos, sala, cozinha banheiro, área serv., garagem. Cr\$ 180.000,00.  
508 - R. ADAO SCHMIDT - BARREIROS - Casa c/3 quartos, sala, cozinha, banheiro, garagem. Cr\$ 180.000,00.  
516 - R. EUGENIO PORTELA - BARREIROS - Casa c/3 quartos, sala, copa-cozinha, banheiro. Cr\$ 160.000,00.  
515 - CONJ. PALMARES - ROÇADO - Casa alvenaria c/3 quartos, sala, cozinha, banheiro, área serv. Cr\$ 80.000,00 mais transferência financiamento.  
522 - R. PEDRO SILVA - ROÇADO - Casa c/3 quartos sala, cozinha banheiro, garagem. Cr\$ 150.000,00.  
535 - COQUEIROS - Excelente residência /1 suite, 3 quartos, banheiro, living c/lavabo, sala jantar, copa-cozinha, dep. compl. empregada, área serv., garagem, telefonê., Cr\$ 450.000,00 a combinar e saldo financiado.  
535 - R. PROF. ROSINHA CAMPOS - COQUEIROS - Casa alvenaria c/2 quartos, sala conjugada, cozinha, área serv. dependência empregada, garagem. Cr\$350.000,00. Aceita proposta c/100.000,00 no ato.  
512 - R. JUSUI DE BERNARDI - CAMPINAS - Casa alvenaria c/3 quartos, sala conjugada banheiro, cozinha, garagem. Cr\$ 420.000,00.  
536 - R. JOAO GRUMICHÉ - CAMPINAS - Casa alvenaria c/1 suite, 2 quartos, 2 salas, coz., área serv., dep. compl. empregada, churrasqueira, garagem. Cr\$ 700.000,00. Aceita proposta c/100.000,00 de entrada.  
514 - R. ANDREILINO NATIVIDADE - Estreito - Casa c/3 quartos, 2 salas, sala, cozinha, banheiro, dep. compl. empregada, 2 garagens, telefone. Cr\$ 750.000,00. Aceita proposta.  
394 - R. JOÃO GOULART - ESTREITO - Casa c/2 quartos, sala, cozinha, banheiro. Cr\$ 250.000,00.  
335 - TERRENO - R. ABELARDO LUZ - ESTREITO, COM 432m<sup>2</sup>. Cr\$ 180.000,00.  
287 - TERRENO - TRANSV. R. ARACY VAZ CALLADO - ESTREITO - Cr\$ 150.000,00.  
334 - TERRENO - R. JOSÉ VITOR DA ROSA - BARREIROS - Cr\$ 90.000,00.  
333 - TERRENO - R. CONDE AFONSO CELSO - CAPOEIRAS - Ótimo lote já murado - Cr\$ 150.000,00.  
326 - TERRENO - SERRARIA - Ótimos lotes a Cr\$ 30.000,00 a vista ou em prestações.  
316 - R. CEL. AMÉRICO - BARREIROS - Cr\$ 45.000,00.  
312 - AV. STA. CATARINA - ESTREITO - Excelente local para comércio - Cr\$ 400.000,00. Aceita proposta.

### CENTRO - ALUGA

190 - Apto. Agronômica, 3 quartos, sala, cozinha, banheiro, telefone, garagem. Cr\$ 3.700,00.  
208 - Ed. Izabel Kitenete - sala, cozinha, banheiro. Cr\$ 2.000,00.  
170 - Rua Duarte Schutel - 15 cômodos, garagem, p/2 carros - escritório.  
179 - Taperá - 2 quartos, sala, cozinha, banheiro, garagem. Cr\$ 1.500,00.  
101 - Taperá - 2 quartos, sala, cozinha, banheiro, garagem. Cr\$ 2.000,00.  
143 - R. Ep. Vicente de Carvalho - 2 quartos, sala, cozinha, banheiro. Cr\$ 1.700,00.  
007 - Rua Odilon Fernandes, 2 quartos, sala, cozinha, banheiro. Cr\$ 2.200,00.  
006 - Rua Capitão Romualdo de Barros n<sup>o</sup> 40 - 3 quartos acarpetados, sala conjugadas, cozinha, banheiro, área de serviço, dep. de empregada, grade de ferro nas janelas, entrada p/carro. Cr\$ 3.300,00.  
063 - Rua Dom Jaime Câmara n<sup>o</sup> 20 - 4 quartos, 3 salas, 2 cozinhas, 2 banheiros, 2 dependências no porão, entrada p/carro. Cr\$ 15.000,00.  
078 - Ótima casa na praça Getúlio Vargas - 2 quartos, 2 salas, cozinha, banheiro, dep. de empregada, área de serviço, armário embutido nas peças, sacada e garagem p/2 carros. Cr\$ 7.000,00.  
235 - Ed. Izabel, sala, térrea c/telefone, banheiro. Cr\$ 8.000,00.  
244 - Ed. Hercules loja térrea c/banheiro 40 m<sup>2</sup>. Cr\$ 11.000,00.  
245 - Galeria Jacqueline loja térrea c/220 m<sup>2</sup>. Cr\$ 18.000,00.  
182 - Galpão de Alvenaria perto da Comcap. Itacorubi.

### IMÓVEIS PARA ALUGAR

APARTAMENTOS  
Ed. Kastelorizon - (Centro)  
C/3 quartos, garagem e demais dependências.  
Ed. D. Izabel (Centro)  
APTOS E KITINETES  
Aptos: 205 - 206 - 209 - 105 - 508 - 408 - 409 - 410 - 210 - 904 - 909 - 811 - 910 - 1107 - 701 - 601 - 1101 - 1006 - 807 - 3001112. 3001112.  
Ed. Praça XV (Centro)  
Kitinete toda mobiliada  
Ed. Praça XV (Centro)  
Kitinete  
Ed. D. Martha (Centro)  
Apto c/3 quartos, telefone, garagem e demais dependências.  
Rua: Antonio Eleoterio Viera (Centro)  
Apto térreo sem condomínio c/2 quartos, e demais dependências.  
Ed. Arthur (Centro)  
C/1 quarto e demais dependências.  
Ed. Joana de Gusmão (Centro)  
C/1 quarto e demais dependências.  
Conj. Gaivota - (Itaguacu - Coqueiros)  
C/3 quartos, 2 banheiros, todos com armários embutidos, garagem e demais dependências.  
Ed. Solar D. Eugénia - (Centro)  
C/3 quartos, 2 c/armários embutidos e demais dependências.  
Ed. São Francisco (Centro)  
C/2 quartos e demais dependências.  
Ed. Portinari (Centro)  
C/2 quartos, garagem, todo acarpetado e demais dependências.  
Ed. Mozart (Centro)  
C/1 suite, 2 quartos, garagem, telefone, e demais dependências.  
Ed. Itaguacu - (Coqueiros)  
C/2 quartos, garagem, todo acarpetado e demais dependências.  
Ed. Francisco Nappi (Centro)  
Com 2 quartos, e demais dep.  
Ed. Solar D<sup>o</sup> Marinéz (Centro)  
2 aptos. conjugados com 1 suite, 2 quartos, 2 banheiros, e demais dep.  
Rua Anita Garibaldi - Centro  
Apto. sem condomínio, 2 quartos e demais dep.  
Ed. Carlos Taulois - Centro  
Com 1 quarto, e demais dep.  
Ed. Joana de Gusmão (Centro)  
Três (3) aptos. cada um contém 1 quarto e demais dep.  
Ed. Casnasvieiras - Centro  
Com 3 quartos, estacionamento, todo acarpetado com armários embutidos e demais dep.  
Ed. Arthur - Centro  
Com 1 quarto e demais dep.  
Ed. Solar D<sup>o</sup> Eugénia - Centro  
Com 2 quartos e demais dep.

### CASAS

Rua Irmão Joaquim - Centro  
Com 2 quartos, 2 salas, garagem, telefone (toda mobiliada) e demais dep.  
Rua Duarte Schutel (Centro)  
Com 3 quartos, 2 salas acarpetadas, abrigo para carros, e demais dep.  
Rua Tiradentes - Campinas

Com 3 quartos, e demais dep.  
Rua Ministro Ribeiro da Costa - Barreiros  
Com 3 quartos, abrigo para dois carros, telefone, toda mobiliada e demais dep.  
Rua Souza Dutra - Estreito  
Com 2 pav. com 2 quartos, hall de entrada, com armários embutidos, lustres e demais dep.

### PARA FINS COMERCIAIS

Av. Mauro Ramos - Centro  
Duas (2) casas, com 5 quartos, garagem, e demais dep. Preço Cr\$ 9.500,00  
Rua Nereu Ramos - Centro  
Com 3 quartos, abrigo para carros, e demais dep.  
Rua Arno Hoerschell - Centro  
Galpão para depósito com 300m<sup>2</sup> com escritório, banheiro e loja  
Av. Mauro Ramos - Centro  
Com 9 peças pav. térreo com amplo estacionamento, mais garagem para 3 carros.  
Rua Fernando Machado - Centro  
Com 2 pavimentos. Térreo - garagem, estúdio, 1 escritório com banheiro, e mais 2 quartos com banheiro. Superior - 3 quartos, 2 salas, telefone, e demais dep.  
Ed. Hercules - Centro  
Para fins comerciais com telefone.  
Ed. Joana de Gusmão - Centro  
Com telefone  
Ed. Atlas - Centro  
Com . telefone e garagem  
Ed. Joana de Gusmão - Centro  
2 aptos. para fins comerciais, ambos com 1 quarto, todo acarpetado e demais dep.  
Ed. Centro Ex. Miguel Daux - Centro  
loja térrea, com 50 m<sup>2</sup>  
Ed. D<sup>o</sup> Izabel - Centro  
Aptos. para fins comerciais com 1 quarto e demais dep.  
Ed. Hercules - Centro  
Sala com 50m<sup>2</sup>  
Ed. D<sup>o</sup> Izabel - Centro  
Sobreloja com 65m<sup>2</sup>  
Rua Pedro Soares - Centro  
Com 2 quartos, 2 banheiros, garagem e demais dep.  
Rua Conselheiro Mafra - Centro  
Com 5 portas comerciais, com amplas salas.  
Ed. Dias Velho - Centro  
Sala para escritório  
Rua Anita Garibaldi - Centro  
Ótima residência para fins comerciais com 12 peças  
Ed. Daux Boabaid - Centro  
Com 2 salas para fins comerciais. Uma com 48m<sup>2</sup> e a outra com 64m<sup>2</sup>  
Ed. D<sup>o</sup> Izabel - Centro  
Loja e Box com 48m<sup>2</sup>  
Rua Conselheiro Mafra - Centro  
Apto. com 2 quartos, e demais dep.  
Rua Prefeito José Kehrig - Santo Amaro da Imperatriz  
Aluga-se uma oficina de móveis com todos os acessórios.  
Rua Anacleto Damiani - Centro  
Com 9 dep. 3 banheiros, amplo estacionamento e demais dep.  
Rua Alvaro de Carvalho - Centro  
Com 4 quartos, garagem, abrigo para mais 3 carros, e demais dep.  
Rua Angelo La Porta - Centro  
Com 230m<sup>2</sup> com área construída

ALUGA-SE TELEFONE COMERCIAL RESIDENCIAL



**TRANSPORTADORA SÃO FRANCISCO LTDA.**

Trav. Adelaide, 51 à 55 - Fones: 22-3795 e 22-5514 - Florianópolis-SC

**VENDE-SE**

Op. 01/77 - Terreno localizado em Coqueiros, com área de 506,0 m<sup>2</sup>

**SPA** Rua Jerônimo Coelho, 325 Con. 204 e 207  
Fones: 22-9435 e 22-9815

**VENDE-SE**

Op. 15/77 - Terreno localizado em Campinas, próximo à Sodimex, medindo 319,0 m<sup>2</sup>.

**SPA** Rua Jerônimo Coelho, 325 Con. 204 e 207  
Fones: 22-9435 e 22-9815

**OLIVER**  
Imobiliária Ltda.  
Fone- 44-2814

Compra  
Vende  
Administra

Rua Cel. Pedro Demora, 1711 - Estreito - Crecil 154 - Florianópolis

**VENDE-SE**

**ESTREITO** - Casa de alvenaria estilo colonial com 3 quartos, sala cozinha, BWC social, garagem, acabamento de gesso etc. Preço Cr\$ 390.000,00. **ATENÇÃO** financiamento aprovado.

**ESTREITO** - Balneário casa de alvenaria com 3 quartos, sala, cozinha, BWC social, dependência de empregada, lavanderia, jardim de inverno. Preço Cr\$ 120.000,00 de entrada e saldo com prestações de Cr\$ 3.708,00 mensais.

**BARREIROS** - Casa de alvenaria nova com 2 quartos, sala, copa e cozinha, garagem. Preço Cr\$ 300.000,00 aceita financiamento.

**BARREIROS** - B. Ipiranga ótima residência de alvenaria com fino acabamento em gesso, 2 quartos, suite, sala, cozinha, BWC social, área de serviço, dependência completa de empregada, garagem, local ótimo. Cr\$ 650.000,00 com financiamento aprovado.

**ALUGA-SE**

**Estreito** - Rua Matos Areias casa de alvenaria com 2 quartos, sala, copa, cozinha, banheiro social, garagem. Preço Cr\$ 3.200,00 mensais.

**Estreito** - Rua Snaford casa de madeira com 2 quartos, sala, copa e cozinha, BWC, garagem. Preço Cr\$ 2.200,00 mensais.

**BRITA COM GRANULOMETRIA PERFEITA**



**PEDRITA**

Indústria Rio Tavares - Fone: 33-1302 -  
Posto de Vendas Rua Anita Garibaldi, 58  
Fone: 22-2682 -  
Atendimento em todo Estado

**VENDE-SE**

Op. 16/77 - Terreno localizado à rua Joia Colaço, medindo 414 m<sup>2</sup>

**SPA** Rua Jerônimo Coelho, 325 Con. 204 e 207  
Fones: 22-9435 e 22-9815

**VENDE-SE**

Apartamento no Edifício Bougainvillea, rua Felipe Schmidt, com living, um dormitório, banheiro, cozinha e área de serviço.

**SPA** LTDA Rua Jerônimo Coelho, 325 Con. 204 e 207  
Fones: 22-9435 e 22-9815

**VENDE-SE**

Casa no Centro, bem localizada, com todas as dependências no andar superior e no andar térreo uma loja.

**SPA** LTDA Rua Jerônimo Coelho, 325 Con. 204 e 207  
Fones: 22-9435 e 22-9815

**VENDE-SE**

Conjunto todo acarpetado, à rua Tenente Silveira, com 62,26m<sup>2</sup>.

**SPA** LTDA Rua Jerônimo Coelho, 325 Con. 204 e 207  
Fones: 22-9435 e 22-9815

**VENDE-SE**

Casa no loteamento Consisa, com sala, dois dormitórios, banheiro, cozinha, entrada para carro.

**SPA** LTDA Rua Jerônimo Coelho, 325 Con. 204 e 207  
Fones: 22-9435 e 22-9815

**VENDE-SE**

Casa à Rua Ferminio Costa, Capoeiras, contendo, sala, três quartos, banheiro, cozinha, copa, em terreno de 280m<sup>2</sup>.

**SPA** LTDA Rua Jerônimo Coelho, 325 Con. 204 e 207  
Fones: 22-9435 e 22-9815

**VENDE-SE**

Casa à Rua Silva Jardim - Prainha - com 160m<sup>2</sup>. de área construída, em terreno de 360m<sup>2</sup>., contendo sala, três dormitórios, banheiro c/azulejos coloridos até o teto, cozinha com instalações completa, em fôrmica e garagem.

**SPA** LTDA Rua Jerônimo Coelho, 325 Con. 204 e 207  
Fones: 22-9435 e 22-9815

**VENDE-SE**

Apartamento bem localizado, na Felipe Schmidt, com área de 72,38m<sup>2</sup>., contendo living, dois dormitórios, banheiro, cozinha e área de serviço Ed. Bougainvillea - garagem.

**SPA** LTDA Rua Jerônimo Coelho, 325 Con. 204 e 207  
Fones: 22-9435 e 22-9815

**ALUGUE**

Aqui está o apartamento que você procura

**CENTRO**

Kitnetes na rua Felipe Schmidt, Ed. Governador Felipe Schmidt, próximo ao Manolo's, de esquina, com vista para a baía sul, com 50 e 60m<sup>2</sup>, acarpetadas, com Kitch e BWC. Aluguel a partir de Cr\$ 3.000,00.

**CENTRO**

Rua Esteves Jr., nº 1, apto. 1103, próximo Fac. Direito, Ed. Medeiros Filho, com 3 dormitórios (1 suite), BWC social, lavabo, sala, estar, íntimo, living em 2 ambientes, copa, cozinha, área de serviço, pia e tanque inox, dep. de empregada completa, gás central, garagem, prédio com salão de festas e play-ground. Aluguel Cr\$ 6.500,00.

**COQUEIROS**

Abel Capela, nº 745, Bloco E2, apto. 34, Conj. Residencial Itamaracá, apartamento com 2 dormitórios, sala, copa-cozinha, BWC, área serviço, garagem, carpet, cortinas e armários. Aluguel Cr\$ 2.400,00

**CENTRO**

Rua Durval Melquiades de Souza, nº 42, apto. 1, próximo à Praça Getúlio Vargas, com 2 dormitórios, sala, cozinha, BWC, dep. empregada, área de serviço, pátio privativo. Aluguel Cr\$ 4.000,00

**CENTRO**

Rua Gal. Bittencourt, Ed. Trabalhador Catarinense, apto. 106, com 2 dormitórios, sala, cozinha, área de serviço, estacionamento fácil. Aluguel Cr\$ 3.000,00.

**COQUEIROS**

Rua Abel Capela, Conj. Res. Itamaracá, Bloco 6, apto. 24, com 3 dormitórios, sala, cozinha, BWC, área serviço e vaga na garagem. Próximo ao Hoepcke-Chevrolet. Aluguel Cr\$ 2.800,00

**ESTREITO**

Rua Antonieta de Barros, nº 126 - 1º andar, próximo à Tyresoles, acarpetado, com 3 dormitórios, cozinha, BWC, sala conjugada, 3 áreas de serviço, abrigo para carro. Aluguel Cr\$ 4.000,00

**CENTRO**

Edifício Joana de Gusmão, apto. 605, com 1 dormitório, sala, cozinha, BWC, área de serviço, Rua João Pinto, próximo à Praça XV. Aluguel Cr\$ 4.000,00.

**NOVA ERA** Carteira de Administração **FONE: 22.89.68** **NOVA ERA**  
RUA FELIPE SCHMIDT, 21 - CONJ. 509 - A.R.S.

**ALUGUE**

Aqui seu novo e moderno escritório

**EDIFÍCIO ATLAS**

SALA 504, ÁREA DE 52m<sup>2</sup>, TODA ACARPETADA, COM BWC, PRIMEIRA LOCAÇÃO, PRÉDIO RECENTE-CONSTRUIDO, DE ESQUINA, NA RUA TENENTE SILVEIRA. ALUGUEL Cr\$ 4.000,00

**EDIFÍCIO HÉRCULES**

CONJUNTO 508, COM 50m<sup>2</sup>, NA RUA TENENTE SILVEIRA, PRIMEIRA LOCAÇÃO, COM CARPET E BWC. ALUGUEL Cr\$ 3.500,00

**EDIFÍCIO JOANA DE GUSMÃO**

SALA 203, ÁREA DE 63,61m<sup>2</sup>, CONJUNTO DIVIDIDO, COM DUAS SALAS, PRIMEIRA LOCAÇÃO, RUA JOÃO PINTO, PRÓXIMO À PRAÇA XV, TODA ACARPETADA, COM KITCH, WC, MASSA CORRIDA. ALUGUEL Cr\$ 3.300,00

**CENTRO COMERCIAL ARS**

SALA 212, SOBRELOJA, ACESSO PELA ESCADA ROLANTE, AO LADO DOS ELEVADORES, SALA COM 50m<sup>2</sup>, TODA ACARPETADA, COM DIVISÓRIAS, ARMÁRIOS, PRONTA PARA USO. ALUGUEL Cr\$ 9.000,00

**EDIFÍCIO DAUX BOABAI**

SALAS 302 e 304, ÁREA DE 50m<sup>2</sup> CADA, ACARPETADAS, COM BWC, PRIMEIRA LOCAÇÃO, RUA MAL. GUILHERME, ESQ. DEODORO. ALUGUEL Cr\$ 5.500,00 CADA.

**ZONA COMERCIAL DE BARREIROS**

SALA COM 2 PEÇAS PARA ESCRITÓRIO, MAIS BANHEIRO E COZINHA, RUA JOSÉ VICTOR DA ROSA, Nº 4. ALUGUEL Cr\$ 2.200,00

**EDIFÍCIO GOV. FELIPE SCHMIDT**

SALAS 605, 902, 903, 904 e 1105, NA RUA FELIPE SCHMIDT, ESQ. REST. MANOLO'S, ACARPETADAS, DE FRENTE, COM VISTA PARA A BAÍA SUL, PRIMEIRA LOCAÇÃO. ALUGUEL Cr\$ 3.000,00

**EDIFÍCIO HÉRCULES**

SALA COM 2 PEÇAS PARA ESCRITÓRIO, MAIS BANHEIRO E COZINHA, RUA JOSÉ VICTOR DA ROSA, Nº 4. ALUGUEL Cr\$ 2.200,00

**NOVA ERA** Carteira de Administração **FONE: 22.89.68** **NOVA ERA**  
RUA FELIPE SCHMIDT, 21 - CONJ. 509 - A.R.S.

**ALUGUE**

Aqui a casa que você está procurando

**CENTRO**

RUA DIB MUSSI, Nº 4, EXCELENTE RESIDÊNCIA, RECENTE-REFORMADA, LOCAL DE FÁCIL ESTACIONAMENTO, COM 3 DORMITÓRIOS, BWC, 2 SALAS, COZINHA, DEP. EMPREGADA, GARAGEM, ÁREA DE SERVIÇO, PÁTIO, TAMBÉM PARA FINS COMERCIAIS. ALUGUEL Cr\$ 7.800,00.

**CENTRO**

RUA CLEMENTE ROVERE, Nº 48, COM 4 DORMITÓRIOS, UM COM ARMÁRIO EMBUTIDO, 2 SALAS, BWC, COZINHA, DEP. COMPLETA EMPREGADA, GARAGEM, PÁTIO, PRÓXIMO A MAURO RAMOS. ALUGUEL Cr\$ 6.000,00

**ITAGUAÇU**

RUA SERVIDÃO ARAÚJO, PRÓXIMO À PRAIA (PASSANDO O CAPELINHA), CASA COM 2 PAVIMENTOS, 2 SALAS, 4 DORMITÓRIOS, 2 BANHEIROS, 2 COZINHAS, ÁREA SERVIÇO, DEP. EMPREGADA, LAVANDERIA, GARAGEM, CHURRASQUEIRA, AMPLO PÁTIO. ALUGUEL Cr\$ 6.000,00

**SÃO JOSÉ**

EM ROÇADO, CONJ. HABITACIONAL PALMARES, PRÓXIMO À BR-101, PRIMEIRA LOCAÇÃO, 2 DORMITÓRIOS, COPA-COZINHA, SALA, BWC, AMPLO PÁTIO. ALUGUEL Cr\$ 2.000,00

**CENTRO**

RUA PROF. ANACLETO DAMIANI, Nº 22, CASA DE ALVENARIA COM 3 PAVIMENTOS, 300m<sup>2</sup>, COM 6 DORMITÓRIOS E UM TOTAL DE 15 PEÇAS, TERRENO ANEXO DE CERCA DE 120m<sup>2</sup> PARA ESTACIONAMENTO PRIVATIVO PARA 10 CARROS, ÚLTIMA OPORTUNIDADE DE LOCAÇÃO DE ÁREA IGUAL NO CENTRO. ALUGUEL Cr\$ 20.000,00

**SANTA MÔNICA**

CASA COM 3 DORMITÓRIOS, 2 SALAS, BWC, COPA-COZINHA, ÁREA SERVIÇO, GARAGEM, TELEFONE, JARDIM, RUA MADRE BENVENUTA, Nº 18. ALUGUEL Cr\$ 4.000,00 SEM MAIS DESPESAS.

**ESTREITO**

RUA TUPINAMBÁ, Nº 500, CASA COM 2 DORMITÓRIOS, SALA, COZINHA, BWC, ÁREA DE SERVIÇO, GARAGEM, ÁREA DE LAZER, SACADA, PÁTIO. ALUGUEL Cr\$ 3.200,00

**CENTRO**

RUA JAIRO CALLADO, Nº 24, PRÓXIMO AO CAMPO DO AVAI, CASA COM 3 DORMITÓRIOS, SALA, COPA, COZINHA, BWC, 1 SUITE, ÁREA DE SERVIÇO, GARAGEM PARA 2 CARROS, DESPENSA, PÁTIO, TAMBÉM PARA FINS COMERCIAIS. ALUGUEL Cr\$ 7.000,00

**NOVA ERA** Carteira de Administração **FONE: 22.89.68** **NOVA ERA**  
RUA FELIPE SCHMIDT, 21 - CONJ. 509 - A.R.S.

# Na SPA com negócio se faz com pouco dinheiro.

Casas no  
**Jardim Santa Mônica.**



### 3 dormitórios (1 suíte)

Armários embutidos.  
2 banheiros  
Sistema de aquecimento central.  
Cozinha com  
azulejos coloridos até o teto.  
Armários.  
Cuba de aço inoxidável.

Lavanderia e dependências  
completas para empregada.  
Garagem coberta.  
Fachadas de estilo personalizado.  
Finíssimo acabamento.  
O verdadeiro encanto de morar  
numa casa térrea, junto à uma pra-  
cinha quase particular.

**Venha hoje mesmo ver uma casa em exposição.**

**Morando no centro,  
você fica perto de tudo.**

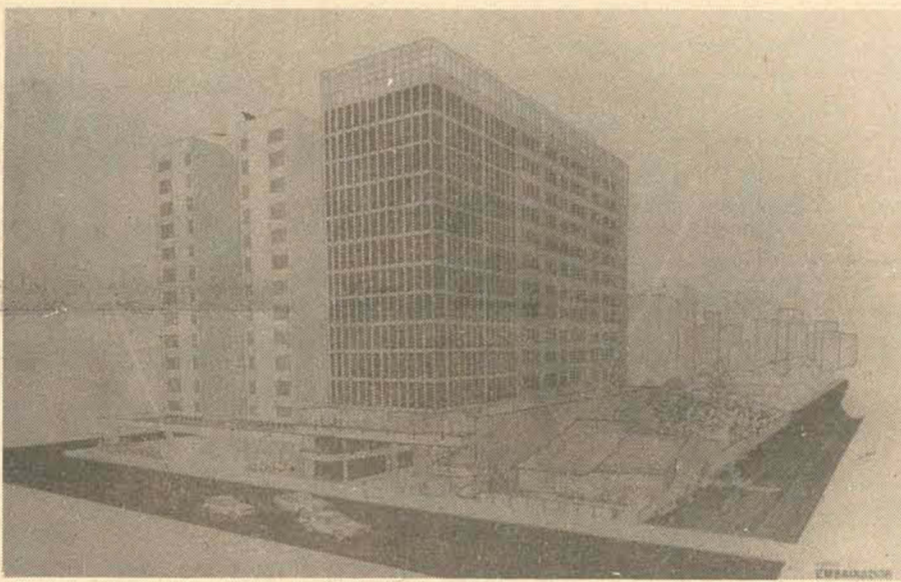

### Edifício Embaixador Rua Felipe Schmidt

Apartamentos com ótima sala, 3 dormitórios ou 2 com suíte, cozinha, banheiro, área de serviço e garagem. Acabamento sofisticado: car-  
pete, azulejos decorados até o teto e piso vitrificado na cozinha, no  
banheiro e na área de serviço e 2 elevadores.

**Financiamento garantido pela APESC e CEESA.**

**VENDAS:**

**SPA . LTDA.** Rua Jerônimo Coelho, 325 Con. 204 e 207  
Fones: 22-9435 e 22-9815

**CONSTRUTORA:**

**CONTEC S.A.**

**VENDE-SE**

**APARTAMENTOS** — Com 2 quartos, living, cozinha, hall, área de serviço, garagem e área de recreação.  
**APARTAMENTOS** — Com 1 quarto, living em L, cozinha, área de serviço, garagem e área de recreação.  
**NOTA:** As cozinhas, área de serviço e WC, com azulejos decorados até o teto, conjuntos sanitários coloridos, e lixeiras individuais.  
**RUA SÃO JOAQUIM**, Com linda vista panorâmica da cidade e baía NORTE — **CONSTRUÇÃO PRÓPRIA** — edifício de 3 pavimentos — **RECÉM CONSTRUÍDO**. Vendas com pequena entrada e saldo financiado.  
**APARTAMENTOS**, Com 2 quartos, living, cozinha, área de serviços, garagem — Rua José Candido da Silva no **ESTREITO** — Construção nova em fase de acabamento.

**INFORMAÇÕES E VENDAS:** — Imobiliária Navegante Ltda. Rua Santos Saraiva, 1975 — Fone 44-2704 — Estreito — Creci 132.

22-1660 22-9658  
**CRECI**  
37 **VIFA**  
Rua Tte. Silveira, 21 S/ 102

## BARBADAS

**IMÓVEIS**

Terreno - chácara - com 7.000m2 frente para o asfalto e fundos para estrada estadual.  
Casa - com três quartos, sala de estar e jantar, copa e cozinha, banheiro social, suite de casal, área de serviço e garagem. Quase totalmente já financiada 0K.  
Casa com 3 quartos, três salas, hall social, copa e cozinha embutida, adega, sala de jogos, sacada para o mar, terreno de 700m2, churrasqueira, lavanderia, água própria, banheiro social, dep. de empregada, garagem e área de serviço, excelente localização, na Ponta de Baixo, São José. Troca por apartamento no centro com 3 quartos.  
Casa - Coqueiros, com 3 quartos, suite de casal, banheiro social, copa e cozinha, dep. de empregada, lavanderia, sala de estar e jantar, garagem e área de serviço, nova. Somente 750.000,00.

Informações: Vifa Empreendimentos Imobiliários Ltda - Creci 37 - Rua Tenente Silveira, 21 - Sala 102 - fones 22-1660 e 22-9658.

## adbel

**IMOBILIÁRIA ADBEL LTDA.**  
**RUA: LIBERATO BITTENCOURT, 221**  
**FONES: 44-3742 e 44-4864 — CRECI 291**  
**ESTREITO — FLORIANÓPOLIS**

**ALUGA-SE**

**CASAS**  
1 — Ótima casa recém-construída c/telefone na Rua João Tolentino — Agronômica.  
2 — Excelente casa c/telefone na Rua Fulvio Aducci, 288 — Estreito.  
3 — Ótima casa de alvenaria localizada na Rua Elesbão Pinto da Luz, 771 Jardim Atlântico.  
4 — Finíssima casa recém-construída localizada na Rua Olavo Menezes — Campinas — São José.

**APARTAMENTOS**  
1 — Finíssimo aptº situado no Edifício Mozart c/telefone — Centro.  
2 — Ótimos aptºs localizados na Rua José do Patrocínio — Capoeiras.  
3 — Excelentes aptºs localizados no Edifício Joana de Gusmão — Centro.  
4 — Ótimos aptºs localizados na Av. Ivo Silveira 4501 — Campinas.  
5 — Excelente aptº mobiliado c/telefone localizado no Edifício Dos Trabalhadores Catarinenses — Centro.  
6 — Ótima Kineten c/telefone no Edifício Dona Izabel — Centro.

**DEPÓSITOS E SALAS**

1 — Finíssimas salas localizadas no Edifício Atlas — Centro.  
2 — Excelente sala localizada na Rua Leoberto Leal — Barreiros/São José.  
3 — Ótima sala localizada na Av. Stª Catarina c/Tolentino de Carvalho.  
4 — Ótimo Depósito de Alvenaria e Salas localizadas à Rua Leoberto Leal — Barreiros.



## FORTE EMPREENDIMENTOS IMOBILIÁRIOS LTDA.

Sede Propria - Rua Monsenhor Topp nº9-A  
PABX - 22-8577

**COMPRA - VENDA - ADMINISTRAÇÃO - LOCAÇÃO**

**NÓS GARANTIMOS SEU ALUGUEL**

**DEPARTAMENTO DE LOCAÇÃO**

**APARTAMENTOS**  
Edifício Mozart - em 1ª locação, todo em carpet, com living, 2 quartos, WC social decorado até o teto, cozinha, área, dep. empregada, aquecimento central, GARAGEM e TELEFONE.  
Edifício Mozart - em 1ª locação, todo em carpet, com living, hall entrada, lavabo, 3 quartos, WC social azulejado até o teto, cozinha, área, dep. empregada, e TELEFONE.  
Edifício Joana Gusmão - em 1ª locação, com sala, quarto, WC social, cozinha e área serviço, Todo em carpet.  
**CASAS**  
Centro - sobrado, todo reformado com sala, 2 quartos, WC, copa-cozinha, e área.  
Centro - casa de madeira, com sala, 2 quartos, WC e cozinha, toda pintada e reformada.  
Estreito - com living, sala de TV, suite completa, mais 2 quartos, WC social, copa-cozinha, garagem e telefone, com 160m2 de construção.

**SALAS**  
Centro - na Hercilio Luz, sala térrea, com 20m2 e WC.  
Centro - em 1ª locação, toda em carpet, com sala e WC com 54m2 e TELEFONE.  
Centro - em 1ª locação, toda em carpet, com 2 salas, WC, cozinha e área.

**IMÓVEIS COM FINANCIAMENTO APROVADO**

**APARTAMENTOS**  
Ed. Andréa - todo em carpet, com sala, ótimo terraço, 2 quartos, WC social, cozinha e terraço. Poupança e saldo já financiado. F-214  
Beira-Mar Norte - com ótima sala, cozinha com armários, 2 quartos, WC social, área de serviço, dep. empregada e garagem. Poupança e saldo financiado. F-215  
Ed. Bouganville - com sala, sala de TV, 2 quartos, WC social decorado, copa-cozinha e área de serviço. Poupança e saldo financiado. F-217  
Ed. Gabriela - andar alto, com sala, 2 quartos, WC social, cozinha, área, dep. empregada, todo em carpet. Poupança e saldo financiado. F-217

**CASAS**  
Trindade - ótima residência, com living, sala almoço, cozinha azulejada até o teto, 2 quartos com WC social, mais uma suite completa e sala íntima, todo em carpet, com ótimo acabamento, garagem 2 autos, lavanderia, dep. empregada e churrasqueira. Poupança e saldo financiado. F-332  
Estreito - ótima residência, com sala, 2 quartos e WC social e uma suite completa, copa-cozinha azulejada e área de serviço. Poupança e saldo financiado.

**IMÓVEIS VENDEM-SE**

**CASAS**  
Beira-Mar Norte - com sala, 2 quartos, WC, cozinha e área. Cr\$ 220.000 - F-220  
Barreiros - com sala, sala jantar, suite completa, dep. empregada, garagem 2 autos, churrasq., etc. Cr\$ 385.000 - F-105  
Estreito - com 2 salas, 2 quartos, WC, copa-cozinha e galpão nos fundos. Cr\$ 425.000 - F-221  
Bom Abrigo - casa de madeira, com 4 cômodos, em terreno de 12x25. Cr\$ 150.000 - F-551  
Centro - apto. novo, com sala, quarto, WC, cozinha, entrada de Cr\$ 100.000 - saldo transfere-se - F-102  
Capoeiras - casa com sala, 3 quartos e WC. Copa-cozinha e garagem. Cr\$ 350.000 - troca por apto. F-326  
Ed. Mozart - com sala, 3 quartos, WC social, cozinha, dep. empregada e garagem. Cr\$ 250.000 entrada, saldo transfere-se - F-327  
**Terrenos**  
Canasvieiras - 12x30 - Cr\$ 100.000 - F.613  
Pontal - 12x30 - Cr\$ 45.000 - F.527  
Agronômica - 10x20 - Cr\$ 150.000 - F.532  
Saco Grande - 20x30 - Cr\$ 65.000 - F.541  
Ressacada - 15x24 - Cr\$ 15.000 - F.548  
Stodicek - 12x27 - Cr\$ 240.000 - F.548  
Itacorobi - 25x30 - Cr\$ 150.000 - F.550  
Trindade - 19x12 - Cr\$ 180.000 - F.552  
Estreito - 15x23,50 - Cr\$ 350.000 - F.547  
Garopava - 15x30 (dois) - Cr\$ 30.000 - cada F.603  
Trindade - 10x30 - Cr\$ 150.000 - F.530

**aluga-se****LOJA — ED. DAUX BOABAI**

LOJA E SOBRELLOJA TERREA NO EDIFÍCIO DAUX BOABAI, RUA MAL. GUILHERME, DE ESQUINA, COM 400m<sup>2</sup>, COM 2 BWC, TODA ACARPETADA, E GARAGEM EXCLUSIVA PARA 8 CARROS. ALUGUEL Cr\$ 40.000,00



**NOVA ERA** Carteira de Administração  
RUA FELIPE SCHMIDT, 21 - CONJ. 509 - A.R.S.  
FONE 22.8968

**aluga-se****APARTAMENTO — AGRONÔMICA**

APARTAMENTO COM 3 DORMITÓRIOS, SALA EM L, COPA-COZINHA, BWC E ÁREA DE SERVIÇO. PRIMEIRA LOCAÇÃO. RUA TANGARA, BLOCO B, APTO. 301. ALUGUEL Cr\$ 3.700,00



**NOVA ERA** Carteira de Administração  
RUA FELIPE SCHMIDT, 21 - CONJ. 509 - A.R.S.  
FONE 22.8968

**LAJE PRÉ-MOLDADA**

**TAPUIA**  
MELHORAMENTOS

**PARA FORRO E PISO**  
Maior rapidez • Economia de 30% • Entrega imediata. Qualquer quantidade • Atendemos todo o estado com assistência técnica

Consultem-nos  
(0482) 22-6500

22-6290

22-4235

22-4002

REG. CREA, N.º 5.175 - 10.ª Região  
VENDAS: Rua Emilio Blum, 27 - Florianópolis - SC

**PORTO BELO PRAIA DE MARISCAL**

Entre a praia de Mariscal e Baía de Canto Grande-Zimbros. LOTES FINANCIADOS EM ATÉ 40 MESES. Empreendimento: DALPAS-QUALE E CIA LTDA.

Informações: R. J. Rodolfo Sullivan 46 - Fone 44-2544  
IMOBILIÁRIA INGLESA FONE 44-4374.

**ANTÔNIO IMÓVEIS**

Rua Santos Saraiva, 621  
Fone 44-4668  
Estreito - Fpolis-SC

**CASAS À VENDA**

RUA HEITOR BLUNN (ESTREITO) — Casa de alvenaria com 3 qtos, sala, sala estar, copa, cozinha, banheiro social, quarto e banheiro de empregada, garagem, jardim. Cr\$ 650.000,00, pode ser financiada.

RUA IRMA BONAVIDA (ESTREITO) — Casa de alvenaria com 3 qtos, sala conjugada, cozinha, banheiro, área de serviço, garagem e despensa. Cr\$ 385.000,00, Cr\$ 235.000,00 a combinar e saldo transfere-se financiamento.

RUA OTTO JULIO MALINA (BARREIROS) — Casa de alvenaria c/3 qtos, sala, cozinha, banheiro, churrasqueira, lavanderia e dependência de empregada. Cr\$ 540.000,00.

RUA JOSUE DI BERNARDI (CAMPINAS) — casa de alvenaria com 1 suite, 2 quartos, sala de estar, sala jantar, cozinha banheiro social, garage e dep. empregada. Cr\$ 500.000,00. Entrada de Cr\$ 150.000,00 e saldo financiado.

Casa de alvenaria à RUA MANOEL LOUREIRO (BARREIROS) com 1 suite, 2 qtos, sala de estar e jantar, cozinha, banheiro social, área serviço e garagem. Cr\$ 500.000,00. Pode ser financiada.

**APARTAMENTOS**

ED. CISNE BRANCO (ESTREITO) c/2 qtos, sala, cozinha, banheiro e área de serviço. Cr\$ 130.000,00 de entrada e saldo financiado.

AV. SANTA CATARINA (ESTREITO) — 3 qtos, sala, cozinha, banheiro, área de serviço, e abrigo p/carro. Cr\$ 250.000,00. Cr\$ 150.000,00 no ato e saldo financiado.

**VENDE-SE TERRENOS**

Rua do Iano (Barreiros) — 2 terrenos por Cr\$ 60.000,00 e Cr\$ 45.000,00.

Rua Bom Pastor (Barreiros) com 288,00m<sup>2</sup> por Cr\$ 60.000,00.

Rua Valdomiro Costa (Trindade), com 216,00m<sup>2</sup> por Cr\$ 85.000,00.

Praia do Santinho — 2 terrenos com 487,00m<sup>2</sup> cada por Cr\$ 70.000,00, cada um

Trav. Nossa S. do Rosário (Estreito), com 360,00m<sup>2</sup> por Cr\$ 100.000,00.

Rua Gil Costa (Estreito) — Prox. a Telesc — com 360,00m<sup>2</sup> por Cr\$ 140.000,00

Canasvieiras na Av. Principal — com 266,00m<sup>2</sup> por Cr\$ 150.000,00.

Lot. Anchieta. Ótimo terreno com 540,00m<sup>2</sup> por apenas Cr\$ 165.000,00.

**VENDEMOS**

— LANÇAMENTO — NÃO INICIE QUALQUER OUTRO NEGÓCIO SEM ANTES TER O TAMANHO E O MENOR PREÇO EM METRO QUADRADO QUE LHES OFERECEREMOS NOS OTIMOS APARTAMENTOS DE 1 e 2 QUARTOS COM GARAGEM PROXIMOS A FACULDADE DE EDUCAÇÃO FÍSICA EM COQUEIROS. ENTRADA PEQUENÍSSIMA E PRESTAÇÕES BEM SUAVES. É O MELHOR NEGÓCIO QUE JÁ LHE SERVIU ATÉ HOJE. PRÓPRIO PARA CASAS NOVOS E FAMÍLIA MÉDIA. SOLICITE A VISITA DE UM CORRETOR.

— COQUEIROS — DEFRENTE À PRAIA — Apartamentos com 2 quartos, sala grande com sacada, BWC social, cozinha, área de serviço, BWC de empregada, garagem, jardim, salas de recreação, etc. Entrada a combinar. Preço em metro quadrado o mais barato. Solicite a visita do corretor.

— APARTAMENTO NO CENTRO — Com 1 quarto, sala grande, cozinha e BWC. PRÓXIMO AO NOVO TERMINAL DE ONIBUS. (aceita-se imóvel no negócio)

— APARTAMENTO NOVO NO CENTRO — Com 1 quarto e demais dependências por apenas Cr\$ 272.660,00. Parte de entrada e saldo financiado.

— BARBADA — Apartamento na Rua Felipe Schmidt, com 2 quartos e demais dependências por Cr\$ 423.000,00. Entrada a combinar e financiamento garantido.

— ITAGUAÇU — COM SOL O DIA TODO — Apartamento de 3 quartos, sala com tábua corrida, BWC social, cozinha, dependência de empregada, área de serviço e garagem. (Possui armários embutidos, carpet e gás centralizado).

— CHACARA DE ESPANHA — Apartamento com 3 quartos, sala, BWC social, cozinha, dependência de empregada, área de serviço e garagem. Cr\$ 600.000,00

— AV. HERCÍLIO LUZ — Apartamento com 2 quartos, sala em "L", BWC social, copa-cozinha, dependência de empregada e área de serviço. Poupança a combinar e transfere financiamento.

— BARBADA — TERRENO NA AGRONÔMICA C/ÁREA DE 424 m<sup>2</sup>. COM VISTA PARA O MAR; EXCELENTE LOCALIZAÇÃO. Cr\$ 180.000,00.

— AOS SÁBADOS ATENDEMOS ATÉ ÀS 17:30 e DOMINGO ATÉ 12:00 Hs.



**PREDIBENS**  
incorporadora, construtora e imobiliária  
Av. Rio Branco, 104 - CRECI 131  
Fones - 22-6099 e 22-6756



**CAMPOS, BÚRIGO & CIA**  
AJUDANDO A CONSTRUIR  
REVENDA DIRETA E DISTRIBUIÇÃO  
**PISOS E AZULEJOS "ELIANE"**  
PREÇO DE FÁBRICA



VENDAS: (COD. 0484) - 332604 - 333268 - CRIÇUMA - SC  
(COD. 0485) - 220079 - ARARANGUÁ - SC

**Representantes:**

Joinville - Rua Uberaba, 309 - Bairro Floresta (Cod. 0474) 22-6233  
Itajaí - Rua Brusque, 329 - (Cod. 0473) 44-3774

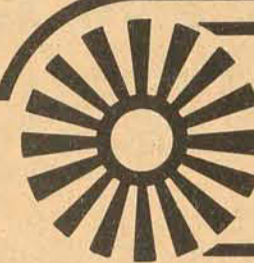

**SAN REMO**  
EMPREENDEIMENTOS IMOBILIÁRIOS LTDA.

CRECI 515

**VENDE**

CENTRO — Rua São Judas Tadeu, ótimo terreno com vista para o mar, todo murado, lugar privilegiado. Preço de barbada Cr\$ 150.000,00 — a combinar.

CENTRO — Terreno medindo 300m<sup>2</sup>, vista panorâmica por toda cidade. Preço Cr\$ 100.000,00.

TRINDADE — Terreno medindo 286,00m<sup>2</sup>, ótimo local. Preço Cr\$ 160.000,00.

ESTREITO — Apartamento com área de 140,00m<sup>2</sup>, terraço individual de igual metragem, c/garagem p/2 carros, contendo 2 quartos, suite, living, sala de jantar, cozinha, banheiro social, dependência de empregada, área de serviço, acarpetação, com sacada, edifício novo, um apartamento por andar. Preço Cr\$ 650.000,00 — a combinar.

ESTREITO — Área de terra, medindo 23.100m<sup>2</sup>, frente para a rua Max Schramm, próprio para construção de condomínio horizontal ou blocos de apartamentos, galpões e loteamento. Preço de barbada Cr\$ 250,00 m<sup>2</sup>.

ESTREITO — Terreno medindo 338,00m<sup>2</sup> com construção já iniciada e projeto aprovado, com água e luz instalado, localizado na Travessa Luiz D'Acampora, preço Cr\$ 180.000,00 — Aceita proposta.

ESTREITO — Terreno medindo 700,00m<sup>2</sup>, com frente para a rua Heitor Blumm, viabilidade liberada, para construção de prédio residencial. Preço Cr\$ 400.000,00.

ESTREITO — Duas casas de madeira, com terreno medindo 20x20, em ótimo local, proporcionando renda de Cr\$ 3.000,00 — Preço Cr\$ 200.000,00.

ESTREITO — Apartamento, contendo 2 dormitórios e demais dependências, preço Cr\$ 380.000,00.

COQUEIROS — Ótimo terreno, medindo 950,00m<sup>2</sup>, bem localizado. Preço Cr\$ 500.000,00.

CAPOEIRAS — Casa de alvenaria, com 3 quartos, living, hall, copa cozinha, banheiro, dependência de empregada, churrasqueira, lavanderia e garagem. Preço Cr\$ 525.000,00.

CAPOEIRAS — Rua Waldemar Ouriques, terreno medindo 913,00m<sup>2</sup>, com projeto de edifício de 4 pavimentos, já aprovado. Aceita apartamento do mesmo, como parte de pagamento. Preço Cr\$ 700.000,00.

BIGUAÇU — Terreno com frente para BR-101, medindo 2.080,00m<sup>2</sup>, próximo ao Trevo de Biguaçu, todo plano. Ótima oportunidade.

**ALUGA**

CENTRO — Sala comercial térrea, com área de 38,00m<sup>2</sup>, situada no Edifício Dona Isabel. Preço Cr\$ 6.500,00.

TRINDADE — Excelente apartamento com 3 quartos, e demais dependências, com telefone, edifício novo. Preço Cr\$ 3.000,00.

SAMBAQUI — Casa com 2 quartos, e demais dependências, preço Cr\$ 3.000,00.

NECESSITAMOS DE IMÓVEIS PARA VENDER OU ALUGAR — PROCURE-NOS NO LOCAL. SERVIÇO OPCIONAL.

**ADMINISTRA · COMPRA · VENDE**  
Rua Liberato Bittencourt, 406 · Fone 44 3989

**mercantil****MERCANTIL DE IMÓVEIS LTDA.**

Rua Silva Jardim, 35 - defrente SESC

Fones 22-6307 22-2053

FLORIANÓPOLIS - SC

Plantão diário até as 21 horas. Aos domingos até as 13 horas.

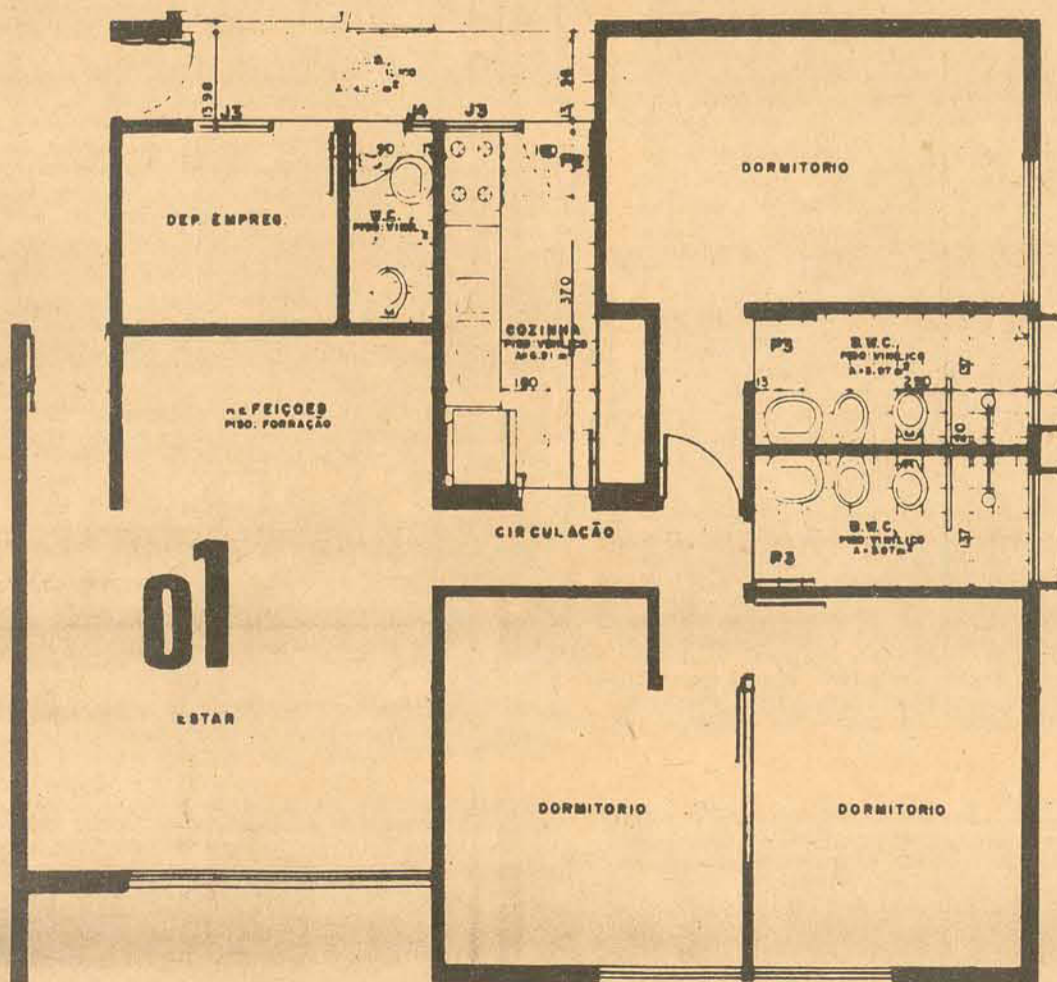
**EDIFÍCIO Da. LIDIA**

Na rua José do Vale Pereira, em Coqueiros. A dois minutos do Centro. Perto de Supermercados, ponto de ônibus, farmácias, colégios, igreja e restaurantes. Linda vista para a Baía Sul. Acabamento alto padrão. Apartamentos de frente, com garagem contendo: três dormitórios, sendo uma suite, terraço e demais dependências. Esquadrias de alumínio anodizado, gás central, azulejos decorados até o teto, massa corrida nas paredes internas. Porteiro eletrônico. Compactador de lixo mecânico.

**LOCAÇÃO****JARDIM PANORAMA**

Aluga-se casa de alvenaria com três quartos, sala, cozinha, banheiro, garagem, (cortinas. Preço: Cr\$ 3.500,00

Casa de madeira com três quartos, sala, cozinha, banheiro e garagem. Preço: Cr\$ 2.200,00.

Casa de alvenaria com três quartos, sala, copa, sala de TV, cozinha, banheiro e garagem. Preço: Cr\$ 3.000,00.

Apartamento com três quartos, sala, cozinha, banheiro, área de serviço, dependência completa de empregada e garagem. Preço: Cr\$ 3.000,00.

Apartamento com três quartos, sala, cozinha, banheiro, área de serviço, dependência completa de empregada e garagem. Preço: Cr\$ 3.000,00.

**TRINDADE**

Casa de madeira com três quartos, sala-copa conjugada, BWC, cozinha. Preço: Cr\$ 3.200,00.

**Na Trindade**

Dispomos de belíssimas residências, com ótimo acabamento, prontas para habitar, contendo três quartos, sala de estar e jantar, cozinha e demais dependências. Poupança parcelada de Cr\$ 50.000,00 - saldo totalmente financiado.

**OFERECE:****AOS PROPRIETÁRIOS:**

- Taxa de Administração mais acessível;
- Real assistência ao seu imóvel, através de operários especializados;
- Pagamento do aluguel em seu domicílio;
- O nosso fichário de locatários em potencial, devidamente cadastrados e referenciados;
- Vistoria periódica ao seu imóvel.

**AOS LOCATÁRIOS:**

- Valores de aluguel condizentes com as características do imóvel;
- Maiores facilidades burocráticas;
- Isenção de valores para caução;
- Taxas de despesas mais acessíveis;
- Assistência permanente ao imóvel, com rapidez de atendimento sempre que solicitada;
- Possibilidade de isenção de Fiodor;
- A nossa carteira de imóveis para locação, em toda a Grande Florianópolis;
- Recebimento do aluguel em seu domicílio.

# NEGÓCIOS IMOBILIÁRIOS

**EDIFÍCIO ATLAS - ANDAR INTEIRO - ALUGA-SE. LAVABO EM CADA SALA. ESPERAS DE AR CONDICIONADO E DE TELEFONE. VIDROS FUMÊ. TODO ACARPETADO. PADRÃO CEISA. NO CENTRO DA CAPITAL. AS RUAS TENENTE SILVEIRA COM DEODORO. ÁREA DE 477m2. COM GARAGEM.**

## SALAS

**EDIFÍCIO HERCULES** — Salas no Edf. Comercial de maior requinte em Florianópolis, conjuntos comerciais com áreas de 47,30 - 63,71 - 68,15 - 106,81 - 213,62 - 354,12 m2.

**EDIFÍCIO ATLAS** — No centro, localizada no melhor ponto comercial disponível em Florianópolis, à Rua Tenente Silveira, com áreas de 51,98 - 62,26 - 111,32 - 126,87 m2.

## APARTAMENTOS NO CENTRO

**EDIFÍCIO AUGUSTUS** — Um mundo exclusivo criado pela Ceisa para pessoas sofisticadas que não aceitam imitações. Onde você e sua família poderão desfrutar da arte de viver bem. Apto. com 4 dormitórios (sendo 1 suite com closed), lavabo, 2 BWCs, amplo living, Sala de Estar, copa-cozinha, área de serviço, dependência completa de empregada e garagem para 2 carros.

**AV. HERCÍLIO LUZ** — Apto. de cobertura, com amplo terraço, belíssima vista panorâmica. Possuindo dormitório, living, BWC, copa-cozinha, área de serviço, garagem opcional. Acabamento Ceisa. Excelente preço.

**EDIFÍCIO ANDRÉA** — Av. Hercílio Luz, a poucos passos do centro, possuindo 2 dormitórios, living, BWC, copa-cozinha, área de serviço, garagem opcional. Acabamento Ceisa.

**EDIFÍCIO ANDRÉA** — Apto. de 1 dormitório, living, copa-cozinha, área de serviço, localizado à Av. Hercílio Luz, garagem opcional, com boas condições de pagamento.

**EDIFÍCIO MOZART** — Apto. com localização privilegiada, acabamento Ceisa, ali na Av. Osmar Cunha, com garagem, 3 dormitórios, living, BWC, copa-cozinha, área de serviço, dependência completa de empregada. Ótimas condições de pagamento.

**EDIFÍCIO CRUZEIRO SUL** — Rua Esteves Junior - com 3 dormitórios, living, lavabo, BWC social, copa-cozinha, área de serviço, dependência completa de empregada, garagem.

**Melhorias:** carpet 14 mm, luminárias, armários embutidos, ótimas condições de pagamento.

**EDIFÍCIO MOZART** — Um encontro de paz e bom gosto, ali na Av. Osmar Cunha, criado pela Ceisa para pessoas que sonham em morar bem. Com 2 dormitó-

rios, living, copa-cozinha, BWC, ótimas condições de pagamento.

**EDIFÍCIO ANDRÉA** — Av. Hercílio Luz. Ótima localização.

**EDIFÍCIO MOZART** — Lojas à rua Jerônimo Coelho, com 90,08 e 96,40 m2. Excelente ponto comercial.

**EDIFÍCIO ATLAS** — No melhor ponto comercial da capital, Edf. Atlas, na rua Tte. Silveira com Deodoro, loja de 103,05m2.

**EDIFÍCIO HERCULES** — Rua Tte. Silveira Esq. Jerônimo Coelho com 51,13 e 52,36m2.

## CASAS

**CASA NA LAGOA** — Casa de alvenaria com 3 dormitórios, sala, BWC e cozinha. Quarto e salas totalmente acarpentados, com paviflex no BWC e cozinha, pintura em massa corrida, construída em terreno todo murado, localizada a Rua Rita da Silveira no final do calçamento. (Não possui habite-se).

**CASA CANASVIEIRAS** — Estílo Mediterrâneo, nova. Possuindo 3 dormitórios (sendo 1 suite) living, BWC social, copa-cozinha, área de serviço, dependência completa de empregada, garagem, terraço coberto. Excelente ponto, área construída de 148m2 com telefone. Ótimo preço.

**CASA RUA MONSENHOR MANFREDO LEITE** — Com 3 dormitórios, living, BWC social, copa-cozinha. Na parte inferior, lavabo, salão de jogos, dependência completa de empregada, área de serviço, churrasqueira e garagem. Área construída de 225m2, terreno 360m2. Excelente preço.

**CASA AGRONÔMICA** — A Rua Almirante Carlos Carneiro, possuindo 2 pavimentos. Na parte superior 3 dormitórios (sendo 1 suite), sala de jantar, escritório, BWC, copa-cozinha, quarto de empregada, despensa, área de serviço.

## TERRENOS

**JURERÉ** — Próximo a Caixa Econômica Federal. Ótima localização.

## COBERTURA — NA BEIRAMAR

**EDIFÍCIO GEMINI** — Você que já adquiriu quase tudo de importante na vida, a CEISA agora está lhe propondo um local para você descansar junto dos seus. A cobertura do Gemini poderá completar a sua felicidade, um oásis como já não existe mais no Oriente.

**EDIFÍCIO POLARIS** — Alto padrão - com 4 dormitórios com suite e demais dependência - 2 garagens.

## LOJAS

**EDIFÍCIO ALPHA CENTAURI** — Com área de 57,93m2, localizada a Rua Fernando Machado com Av. Hercílio Luz. Ótimo ponto comercial.

**TERRENO STODIECK** — Com área de 867m2 (sendo 24 m de frente) Belíssima vista panorâmica para toda a Baía Norte. Excelente Preço.

**BALNEÁRIO DANIELA** — Lotes na Quadra 28 - Ótima localização.

**"PLANTÃO PERMANENTE DAS 8:00 às 22:00 HORAS — INCLUSIVE SÁBADOS E DOMINGOS".**



COMÉRCIO E ADMINISTRAÇÃO DE IMÓVEIS LTDA.

departamento de imóveis de terceiros

creci 9

Rua Ten. Silveira, 35 - Ed. Apolo - Sobrelaje  
Fones: 22-7382 - 22-7598 - 22-7811 - 22-7159  
Florianópolis - SC

# terral empreendimentos imobiliários Ltda.

Imóveis à venda

## casas

**SÃO JOSÉ** — Excelente residência com área de 320m2 em terreno de 370m2, contendo: 1º Pavimento: 2 quartos, living, sala de jantar, cozinha, BWC, área de serviço, jardim de inverno e canil. 2º Pavimento: 2 quartos, living, cozinha, BWC, área de serviço, garagem para 2 carros, churrasqueira, despensa. Totalmente acarpentada, sancada em gesso. Acabamento finíssimo. Preço: Cr\$ 950.000,00 a combinar. (V-108-CS)

**COQUEIROS** — Belíssima casa com área de 156m2, em terreno de 360m2, possui: 3 dormitórios, 1 suite, living em "L", BWC social, cozinha, área de serviço, dep. completa de empregada, churrasqueira e garagem. Toda acarpentada. Acabamento ótimo. Preço: Cr\$ 630.000,00, sendo Cr\$ 446.500,00 financiados e Cr\$ 183.500,00 em poupança a combinar. (V-108-CS)

**CANASVIEIRAS** — Estupendo chalê semi-mobiliado, tem telefone, dois dormitórios, sala, cozinha, BWC, dep. de empregada, garagem, em área construída de 165m2, em terreno de 300m2. Preço: Cr\$ 500.000,00 em condições de pagamento a combinar. (V-051-CS)

**ESTREITO-BALNEÁRIO** — Ótima casa com 120m2, em terreno de 176m2 contendo sala de jantar, 3 dormitórios, jardim de inverno, área de serviço, dep. completa de empregada. Preço: Cr\$ 405.000,00 - financiamento CEFSC Cr\$ 285.000,00 mais poupança de Cr\$ 120.000,00. Prestação mensal de Cr\$ 3.700,00 (V-100-CS)

**JARDIM ATLÂNTICO** — Estupenda casa para entrega imediata, com área de 133m2, contendo living, 3 dormitórios, BWC social, copa, cozinha, dep. completa de empregada, garagem. Toda murada, acabamento de 1ª qualidade. Preço: Cr\$ 500.000,00 em condições de pagamento a combinar. (V-090-CS)

**COQUEIROS** — Ótima residência com magnífica vista para a baía sul. Com área de 330m2 em terreno de 364m2. Possui: hall, living, sala de jantar, 3 quartos, 1 suite, bar, lavabo, sala de TV, 2 terraços, BWC social, churrasqueira, cozinha, dep. de empregada, área de serviço, depósito e garagem para 4 automóveis. Esquadrias de alumínio, vidros fumê, sancada em gesso. Preço: Cr\$ 1.820.000,00 em condições de pagamento a combinar. (V-114-CS)

**JARDIM ATLÂNTICO** — Ótimo chalê com área de 100m2, em terreno de 360m2, contendo 2 quartos, living, cozinha, BWC, dep. de empregada, área de serviço e garagem. Todo acarpentado, acabamento ótimo. Preço: Cr\$ 360.000,00 em condições de pagamento a combinar. (V-115-CS)

**CAMPINAS** — Magnífica residência com área de 128,07m2, em terreno de 264m2, contendo 1 suite, 3 dormitórios, living, sala de jantar, cozinha, BWC social, área de serviço, dep. de empregada, garagem. Acabamento de fino gosto. Preço: apenas Cr\$ 550.000,00 sendo Cr\$ 150.000,00 em poupança a combinar e Cr\$ 400.000,00 financiados pelo Banco Sul Brasileiro. (V-107-CS)

## apts e conjuntos

**CENTRO** — Excelente apto. central com área de 153,67m2, contendo 3 dormitórios, living, copa, cozinha, BWC social, área de serviço, dep. completa de empregada, garagem. Acabamento de 1ª qualidade. Preço: Cr\$ 650.000,00 a combinar. Pode ser financiado em parte (V-036-AP)

**CENTRO** — Ótimo apto. central com área de 150,64m2, contendo 2 dormitórios, living, copa, cozinha, BWC social, área de serviço, dep. completa de empregada. Acabamento de 1ª qualidade. Preço: Cr\$ 812.000,00 a vista ou em condições de pagamento a combinar. Sala de estar, 1 suite, tem aquecedor de água. (V-030-AP)

**CENTRO** — Magnificamente localizado, este excelente apartamento. Com área de 101m2. Contendo 2 dormitórios, sala ampla, BWC social, cozinha, dep. de empregada, área de serviço, Tem armários embutidos. Acabamento ótimo. Preço: Cr\$ 470.000,00 a combinar. Aceita terreno no valor aproximado de Cr\$ 335.000,00 (V-051-AP)

**CENTRO** — Excelente kitinete central, com 50,45m2, possui sala grande e BWC. Próximo a todas as facilidades. Negócio de ocasião. Preço Cr\$ 254.780,00, sendo Cr\$ 30.000,00 no ato, Cr\$ 30.000,00 em 30 dias, Cr\$ 60.000,00 em poupança. E saldo de Cr\$ 194.780,00 pelo SFH. (V-053-AP)

**CENTRO** — Na Rua Felipe Schmidt esse ótimo apto., com 83,00m2, contendo living, 2 dormitórios, hall de entrada, BWC social, área de serviço, cozinha, acabamento em massa fina, carpet na parte social, louças coloridas e azulejos decorados até o teto na cozinha e no banheiro, terminal para telefone. Novíssimo. Preço: Cr\$ 450.000,00 sendo Cr\$ 143.000,00 a combinar e o restante financiado pelo SFH. (V-035-AP)

**CENTRO** — Ótimo apto. para pequena família contendo living, 1 dormitório, BWC social, área de serviço, bem localizado, à Rua Felipe Schmidt. Preço: apenas Cr\$ 367.483,00 sendo Cr\$ 90.000,00 no ato e o restante totalmente financiado pelo SFH. (V-048-AP)

**COQUEIROS** — Apartamento magnificamente localizado em edifício de frente para o mar na praia da Saudade, 105m2 contendo: 2 dormitórios, living, BWC social, cozinha, dep. completa de empregada, área de serviço, garagem, todo acarpentado, armários embutidos nos dormitórios, armários americanos na cozinha. Preço: Cr\$ 400.000,00 sendo Cr\$ 235.000,00 pelo SFH (prestações de Cr\$ 2.300,00) e restante a combinar. (V-024-AP)

**CENTRO** — Ótimo apto. apenas 2 minutos da Praça XV de Novembro, em final de construção, entrega em 30 dias, com área total de 53m2, contendo living, 1 dormitório, BWC social, cozinha, área de serviço. Todo acarpentado. Instalações para telefone, gás central. Preço: apenas Cr\$ 320.000,00 sendo Cr\$ 214.500,00 financiados pelo SFH e o restante amplamente facilitado em condições a combinar. (V-044-AP)

## terrenos

**JURERÉ** — No bairro de Jureré esse excelente terreno plano, pronto para construir sua casa de praia. Com área de 1.654m2. Totalmente desembaraçado. Preço: apenas Cr\$ 200.000,00 em condições de pagamento a combinar. (V-093-TR)

**BOM ABRIGO** — Terreno em excelente localização com área de 453,60m2 (4x32,40) possui muro e rancho para material de construção. Preço: Cr\$ 250.000,00 sendo Cr\$ 150.000,00 no ato e Cr\$ 100.000,00 mensais. (V-078-TR)

**BARREIROS** — Na rua Leoberto Leal, este excelente terreno com ônibus nas proximidades e rua calçada. Totalmente plano. Com área de 795m2. Preço: Cr\$ 600.000,00 em condições de pagamento a combinar. (V-033-TR)

**TRINDADE** — Próximo a Universidade Federal de Santa Catarina, um ótimo terreno com área de 540m2, (20x27). Preço: apenas Cr\$ 165.000,00 em condições de pagamento a combinar. (V-83-TR)

**TRINDADE** — Na Trindade este estupendo terreno com área de 720m2, (24x30) todo murado, plano e totalmente desembaraçado. Junto a todas as facilidades. Preço: Cr\$ 400.000,00 em condições de pagamento a combinar. (V-094-TR)

**BOM ABRIGO** — Próximo ao Villandry esse excelente terreno, com área de 420m2 (15x28). Plano, seco, pronto para construir. Rua calçada, totalmente desembaraçado. Preço: Cr\$ 280.000,00 à vista. (V-090-TR)

**CENTRO** — Perto da Estação Rodoviária, este ótimo terreno, com área de 420m2, negócio de ocasião, fica nos altos da rua Anacleto Damiani, com vista para o centro da cidade. Preço: apenas Cr\$ 80.000,00 a vista. (V-077-TR)

**BIGUAÇU** — Excelente terreno, com boa localização, próximo a Inplac, com área de 360m2 (12x30), negócio de ocasião. Preço: Cr\$ 54.372,70. Ato Cr\$ 20.000,00 e 30 prestações de Cr\$ 1.145,00. (V-073-TR)

Plantão:  
sábados, domingos e feriados

Imóveis para alugar

**APTO. NO CENTRO** — Excelente apto. sito à Rua Duarte Schutel contendo dois dormitórios, sala, cozinha, BWC, área de serviço. Acabamento ótimo. (L-005-AP)

**APTO. NO CENTRO** — Apto. central, com telefone, nas proximidades do Teatro Alvaro de Carvalho. Novinho em folha (nunca habitado). Contendo: living, dois dormitórios, BWC social, cozinha, dep. completa de empregada, área de serviço e garagem. Excelente para família média. (L-006-AP)

**CASA BARREIROS** — Excelente residência em alvenaria em final de acabamento, contém três dormitórios, sala, cozinha, BWC, dep. de empregada e garagem. Toda murada. (L-011-CS)

**CASA NO CENTRO** — Na Prainha essa casa com quatro peças no pavimento superior e uma peça e um banheiro no pavimento inferior. Ótima para fios comerciais ou depósitos. (L-009-CS)

**SALA ED. ATLAS** — Excelente sala com telefone e totalmente acarpentada. Excelente local para montar seu escritório. (L-007-EC)

**SALA ED. HERCULES** — Magnífica sala com 47,30m2, possui telefone, ar condicionado e carpet. Ótima localização. (L-003-EC)

**LOJA CENTRAL** — Loja com 400m2, frente para a Praça Pio XII, com amplo estacionamento, e totalmente acarpentada, 4 BWCs, sem luvas. (L-010-EC)

**JARDIM ATLÂNTICO** — Galpão em alvenaria, construção nova, com 1000m2 e uma ótima casa anexa. (L-011-EC)

**CONJUNTO/ESCRITÓRIO/CENTRO** — Rua 7 de Setembro esse conjunto com cinco salas, BWC, cozinha, área total 100m2. Entrada exclusiva. Sem condomínio, seguros e impostos. Negócio de ocasião. (L-005-EC)

\* ESSAS E OUTRAS OPÇÕES PARA ALUGAR OU COMPRAR SEU IMÓVEL. ESTÃO À DISPOSIÇÃO EM NOSSOS ESCRITÓRIOS. CONSULTE-NOS. NOS ENTENDEMOS DE IMÓVEIS.

Rua Tenente Silveira, 105 - Creci 128  
Fones: 22-8388, 22-4261 e 22-8567 - Florianópolis-SC  
C.G.C.M.F. 82.937.160/0001-26