

O TEMPO — Pressão Atmosférica Média: 1018,1 milibares. Temperatura média 19,8° máxima insolação 35,8° mínimo 10,1° (No Planalto média mínima 05,7°) Cumulus, Stratus, nevoeiro noturno. Tempo no Planalto: Instabilidades passageiras passando a bom. No litoral: Bom durante o dia, chuvas esparsas e passageiras, em trechos, à noite. Massa fria em curso. Previsão: A. Seixas Netto.

O ESTADO

VESTIBULAR SIMULADO - GABARITO — É o seguinte o gabarito de respostas do Vestibular Simulado, prova de Inglês, elaborado pelo Curso Barriga Verde e publicado na edição de ontem de "O ESTADO": 1ª - "D"; 2ª - "B"; 3ª - "A"; 4ª - "C"; 5ª - "E"; 6ª - "B"; 7ª - "C"; 8ª - "E"; 9ª - "D"; 10ª - "A"; 11ª - "C"; 12ª - "A"; 13ª - "B"; 14ª - "E"; 15ª - "D"; 16ª - "E"; 17ª - "A"; 18ª - "C"; 19ª - "D" e 20ª - "B".

Florianópolis, terça-feira, 02 de agosto de 1977 — Nº 18.775 - Ano 63 - Edição de hoje, 20 páginas - Cr\$ 3,00

PARTIDOS COMEÇAM AGOSTO COM ANÁLISE DA SITUAÇÃO POLÍTICA

A reabertura dos trabalhos da Assembléia foi marcada por discursos de análise da atual situação política do País (Pág. 3)

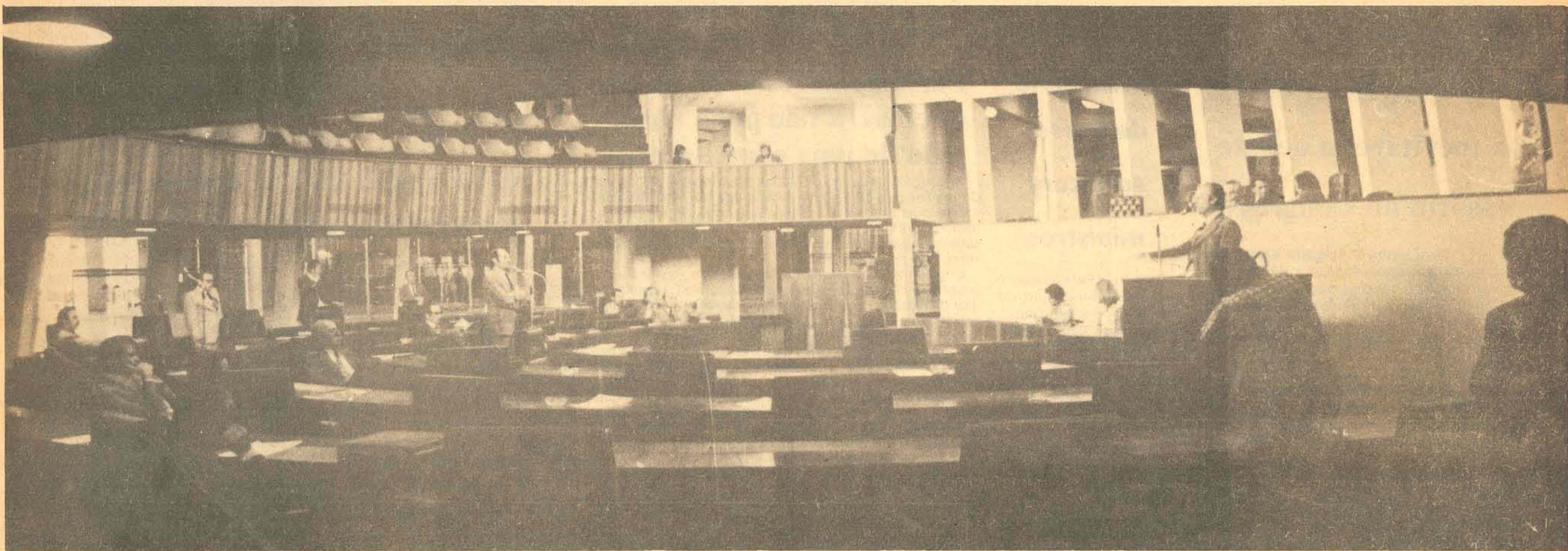

Num pronunciamento que o líder da Arena considerou o mais contundente já proferido na AL, o Deputado Miraci Deretti disse que "não será nem o arbítrio nem a violência que nos farão mudar o conceito da palavra oposição".

Governo desmente a existência de processo para expulsar Casaldáliga

Página 2

Konder critica plano implantado no País com vistas ao planejamento familiar

Página 3



A pressa e a confusão no primeiro dia de aula.

Cerca de 55 mil estudantes, de todos os níveis, retornaram ontem às aulas. 1.180 novos alunos aumentaram para mais de sete mil as matrículas na Ufsc. Para muitos foi "uma tremenda confusão" o sistema criado para se conhecer os novos horários. "Complicaram tudo", afirmam. A mudança do trânsito no "campus" também criou transtornos (Pág. 16)

AS ESCOLAS REABREM PARA RECEBER 55 MIL ALUNOS

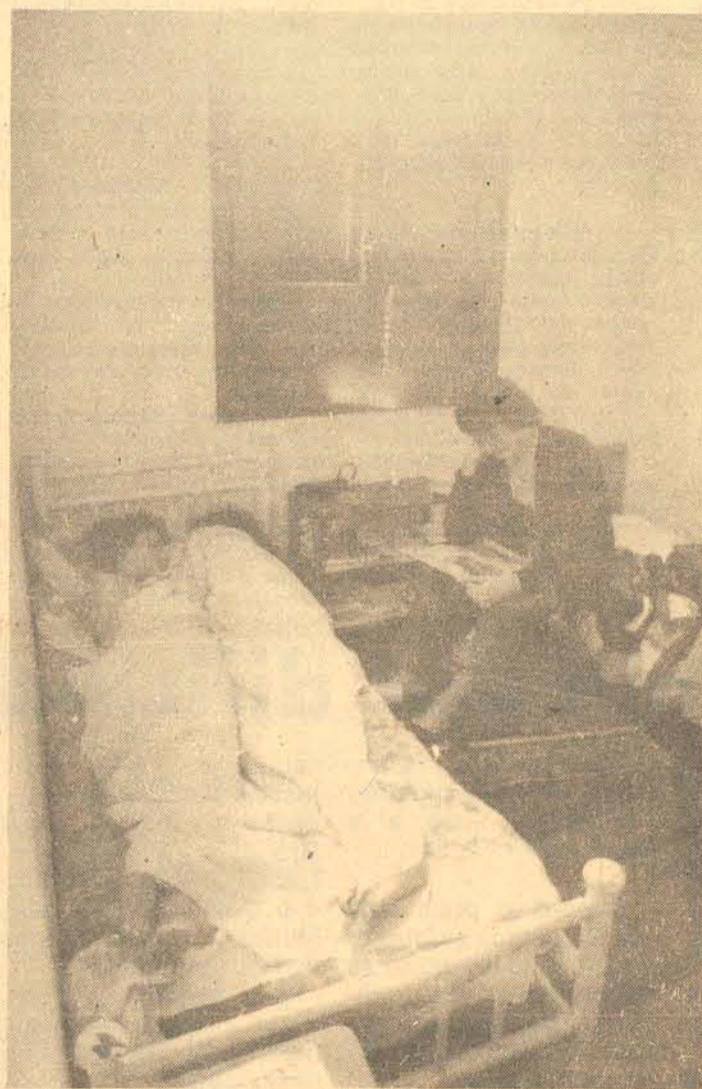

As tradicionais repúblicas novamente habitadas.



O cuidado para não sujar o uniforme.



A Sunab afirma que não tem condições para controlar a qualidade do pão vendido nas padarias da Capital, fiscalizando apenas o seu peso. A maioria dos consumidores reclama que está sendo forçada a comprar um pão mais caro e de pior sabor. O Sindicato dos Panificadores diz que a qualidade fica por conta dos padeiros (Pág. 14).

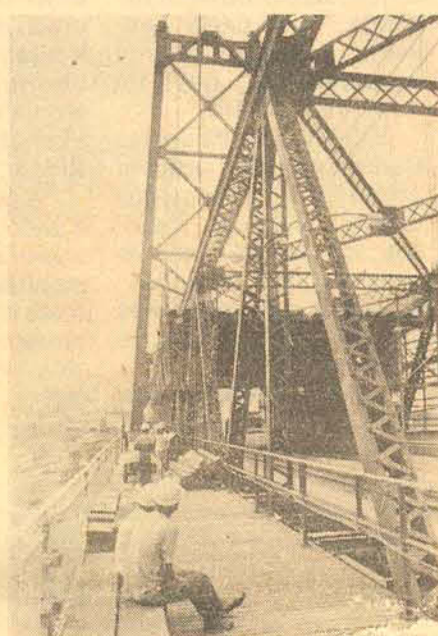

Cerca de quinze operários da empreiteira responsável pelos trabalhos de conservação da ponte Hercílio Luz estão enfrentando dificuldades em razão do atraso no pagamento dos salários. A maioria não recebe nada há três meses. Eles acusam a empresa de reprimir com rigor qualquer reivindicação apresentada. (Página 16).

Petrobrás diz o que compra no País para amenizar críticas da indústria nacional

Página 6

Especial: cardiologista dá sua receita para uma vida sem os perigos do enfarte

Página 15

Situação do campeonato amador



Goleadores

Table of scorers with names, teams, and goals scored.

Gols Contra

- List of goals against with names and teams.

CARTÕES AMARELOS

CHAVE VERDE AGRONÔMICA... CARTÕES VERMELHOS... PRÓXIMA RODADA... CAIXA ECONÔMICA FEDERAL LOTERIA ESPORTIVA

Copa Itaú de Tênis será aberta hoje em Florianópolis

À partir de hoje Florianópolis estará sediando a quarta etapa da Copa Itaú de Tênis...

vice-versa. Os vencedores dessa fase disputarão o título da II Copa Itaú.

PRÊMIO O critério estabelecido para a distribuição de prêmios é o seguinte...

Na fase decisiva, os quatro eliminados da primeira fase ganharão Cr\$ 10 mil...

CLASSIFICAÇÃO DOS TENISTAS

Cumpridas as três primeiras fases classificatórias, Rio de Janeiro, Niterói e Porto Alegre, respectivamente, eis a classificação para as disputas em Florianópolis.

Ranking list of tennis players with names and points.



José Carlos Schmidt, um dos tenistas participantes da Copa Itaú de Tênis

As melhores raquetes do Brasil estão em Florianópolis para bater nesta bolinha na II Copa Itaú de Tênis.

A data e o local dos jogos. De 2 a 7 de agosto, Ginásio Charles Moritz (SESC).

As melhores raquetes do Brasil. Thomaz Koch, Luiz Felipe Tavares, Carlos Alberto Kirmayr...

CLASSIFICAÇÃO CHAVE VERDE table with columns for clubs and statistics.

CHAVE AZUL table with columns for clubs and statistics.

CAIXA ECONÔMICA FEDERAL LOTERIA ESPORTIVA

Resultado provisório do Concurso-Teste nº 348, apurado em 01/08/77.

Discriminação de apostas ganhadoras por Estado table.

De acordo com o artigo 19, da Norma Geral dos Concursos de Prognósticos Esportivos...

Observação: Para o recebimento dos prêmios, os ganhadores deverão aguardar a ratificação...

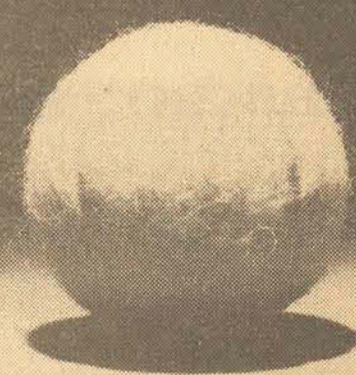

APESC. A Caderneta de quem vence sempre.

Senac entrega novo centro profissional no próximo mês

BLUMENAU (Sucursal) — A nova sede do Centro de Formação Profissional do Senac, em Blumenau, deverá ser inaugurada no próximo mês de setembro. A obra, cuja construção está em fase de acabamento, está situada na Avenida Brasil, esquina com a Rua Bolívia, no bairro da Ponta Aguda, ao lado do atual prédio onde provisoriamente está funcionando. A nova sede teve início em outubro do ano passado com um orçamento inicial em torno de Cr\$ 6 milhões, mas até ao final deverá estar com um custo total de Cr\$ 8 milhões, numa área de 1.190 metros quadrados e com um total de 22 salas de aula distribuídas em três pavimentos.

Segundo o diretor Moacir Bosco Galiani, a atual sede do Senac de Blumenau comporta apenas seis salas e conta com sete funcionários, devendo aumentar para 16 quando iniciarem as atividades da nova sede. Afirma ainda que, com a construção da sede própria, aumentará o número de cursos e serão também ministrados cursos que nunca foram realizados em Blumenau, por falta de espaço físico.

Blumenau, segundo ele, por ser uma cidade industrial e onde o comércio também é fator preponderante, os cursos mais procurados pela comunidade jovem são os de datilografia e auxiliar de escritório, realizados durante todo o ano. Para o mês de agosto, estão programados os seguintes liar, auxiliar de enfermagem, auxiliar de escritório, manicure, copeira hospitalar, cadatrística, analista de crédito e auxiliar de departamento pessoal. Já, em setembro, serão realizados os cursos de recepcionistas hospitalar, empacotador e vendedor lojista (balconista). No mês de outubro serão ministrados os de datilografia e psicologia aplicada à venda, e em novembro, os cursos de técnico de empacotamento e depilador.

Os cursos serão realizados em três períodos diários, de segunda à sexta-feira, e com a transferência para a nova sede os alunos terão o conforto de salas especiais, totalmente equipadas para os cursos práticos, o que não vem ocorrendo no prédio alugado.

Moacir Bosco Galiani disse que o Senac, além de ministrar cursos, dispõe de um setor que mantém os contatos iniciais com as empresas e firmas especializadas para empregar seus alunos. E com esse objetivo, somente no ano passado foram empregados aproximadamente 400 alunos. Para isso, o Senac também mantém convênio com a Embratur, o Programa Intensivo de Preparação de Mão-de-Obra (PIPMO) e o Departamento Nacional de Mão-de-Obra.

Prefeitura espera do povo os recursos para reconstruir ponte

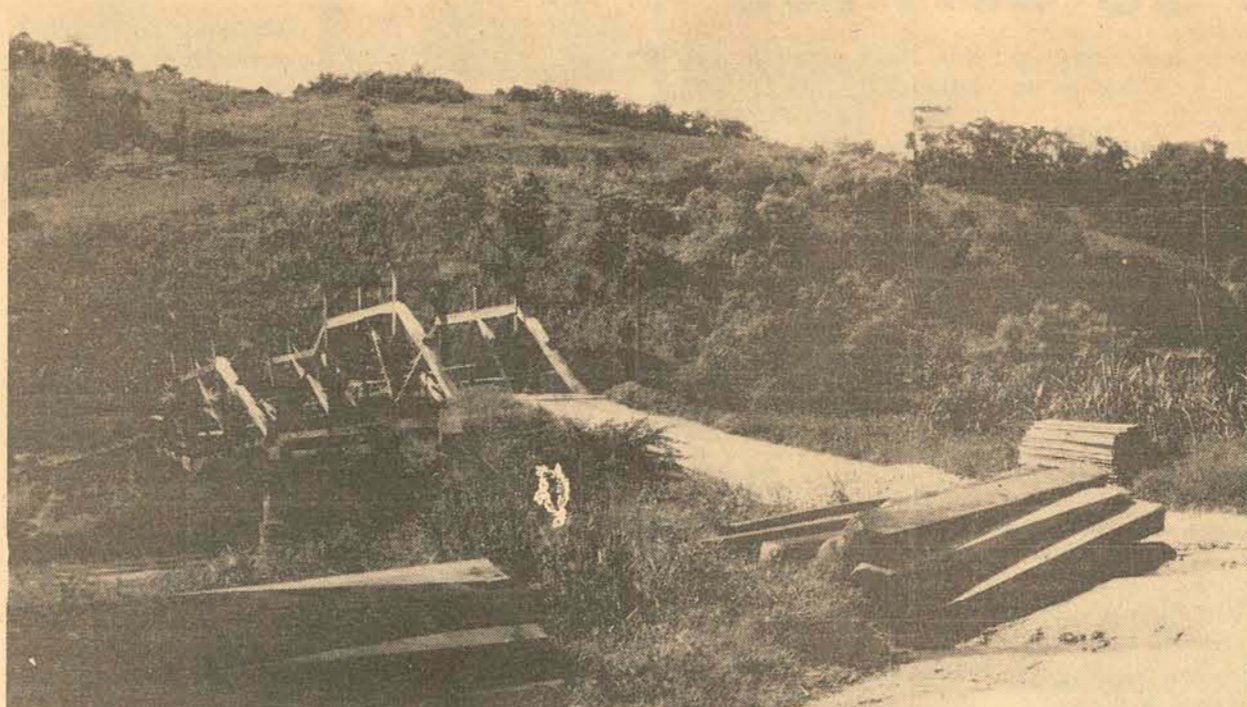

A velha ponte sobre o rio Tijucas, antes de ser levada por uma enchente em 1974.

Tijucas (Sucursal de Itajaí) — Uma campanha entre a população para coleta de donativos foi a solução encontrada pela prefeitura municipal, para a reconstrução da ponte sobre o rio Tijucas, na localidade de Itinga. A ligação foi destruída em 1974 por uma enchente e desde então constantes apelos vem sendo dirigidos ao governo do Estado, para a liberação de verbas para as obras, porém, sem qualquer efeito positivo.

Diante da indiferença das autoridades estaduais para o problema, o prefeito de Tijucas, Lauro Vieira de Brito, resolveu desencadear uma campanha entre a população, com a finalidade de arrecadar todo o material necessário para a reconstrução da ponte. O prefeito pretende, recolher 3000 sacos de cimento, dos quais 1200 já foram conseguidos, e também algumas parcelas em dinheiro para o pagamento da mão-de-obra. A prefeitura já possui a planta estrutural e técnica da ponte,

faltando apenas recursos para início das obras. A ponte liga as localidades de Porto de Itinga e Nova Descoberta, onde está sendo construída a nova rodovia estadual que ligará Tijucas a Nova Trento. Desde 1974, a prefeitura mantém uma pequena embarcação provisória,

que faz a travessia exclusiva de pedestres de uma margem à outra. Os veículos, desde então, estão impedidos de atravessarem a região. JESTRADAS E ÁGUA

Paralelamente, a prefeitura municipal, com recursos próprios, vem realizando melhoramentos (retificações, alargamentos, macadamização) nas estradas de Porto Itinga, Oliveira, Timbé e Terra Nova. Também estão sendo desenvolvidos pela municipalidade planos para a venda de alguns lotes de terra a ela pertencentes para levantar verbas no valor de 1,5 milhão de cruzeiros, que serão destinados ao aumento da atual

rede de abastecimento da água de Tijucas. Atualmente o sistema é bastante precário e com uma capacidade de atendimento para apenas 400 residências, enquanto as ligações já atingem 2000.

— A situação crítica e a repressão é insuficiente para atender a demanda. Além disso, precisamos de recursos próprios para construir uma nova rede, já que não desejamos entregar o abastecimento para a Casan, porque a população não tem condições financeiras de pagar as taxas.

CONCESSÃO ANULADA O prefeito Lauro Vieira baixou decreto na última semana anulando a concessão de terras pertencentes ao município junto ao perímetro urbano da cidade, a Álvaro Ávila dos Santos e Arcéio Ávila dos Santos. Esta concessão consistia na doação de bens constituídos em uma área de 544.400 metros quadrados de terras, que foram outorgadas aos referidos cidadãos de Tijucas, em afora-

mento perpétuo. Vieira explicou que "formatos de injustificável liberalidade", ao final da gestão do prefeito João Adolfo Chaves Filho e com fundamento nos parágrafos 12 do artigo 10. da lei no. 174, de 30 de dezembro de 1921, que orçava a receita e as despesas do município para o ano de 1922.

Em consequência do decreto que anulou e declarou sem efeito os referidos aforamentos, os beneficiados pelos atos de prodigalidade assinados pelo prefeito estão sendo notificados judicialmente a desocuparem os terrenos domaniais da prefeitura, sob pena de serem considerados intrusos e assim sujeitos a sumário despejo pela justiça. A lei em que se fundamentou o prefeito anterior para outorgar os aforamentos, considerados ilegais, foi promulgada pelo superintendente municipal de Tijucas, João Bayer Filho, em 1921.

Prefeito de Descanso é o novo presidente da Ameosc

O prefeito de Descanso, Celso Bedin, foi eleito presidente da Associação dos municípios do extremo Oeste de Santa Catarina, em eleição realizada na última sexta-feira, na cidade de São Miguel do Oeste. Para vice-presidente da Ameosc foi eleito o prefeito Waldir Maranhão, de Dionísio Cerqueira. Os demais membros eleitos para aquela Associação são os seguintes: Catarina Seger, prefeito municipal de Palma Sola, João Joto, de Romelândia, Armando Montagna, de Garaciaba, Ademar Mariani, de São Miguel do Oeste e, prefeito Clemente.

A chapa derrotada tinha como candidato a presidente, o prefeito de Itapiranga, Otmar Schneider, para vice-presidente, o prefeito de São José dos Cedros, Jaime Will. O resultado da eleição apontou seis votos a favor da chapa encabeçada pelo prefeito Celso Bedin, contra cinco votos atribuídos ao prefeito Otmar Schneider. O Sr. Celso Bedin foi eleito para substituir o presidente daquela Associação, Ademar Mariani, que terminou seu mandato na direção da Ameosc.

Nogueira garante mais recursos para rodovias

LAGES (Sucursal) O ministro dos Transportes Dirceu Nogueira garantiu ao prefeito Rogério Tarzan, de São Joaquim, durante sua visita a Brasília, a liberação de uma verba no valor de Cr\$ 200 milhões para asfaltamento das rodovias BR—282 e BR—475.

A continuidade das obras da estrada que liga Lages a São Joaquim e Bom Jardim da Serra é decisiva para a região serrana, já que a mesma permitirá o escoamento de toda a produção. Além desta reivindicação, o prefeito Rogério Tarzan entregou ao presidente Geisel dois memoriais solicitando preços mínimos da batata de semente certificada e preços mínimos para a maçã.

O diretor da Produção e Financiamento, em Brasília, respondeu às reivindicações do prefeito Tarzan, informando que a batata de semente certificada foi cortada dos preços mínimos em 19/07/77 a Cr\$ 165,00 a caixa de 30 quilos e que o problema do preço mínimo para a maçã "será solucionado somente em novembro".

SULBRASILEIRO



FUNDO BINC 157

C.G.C. 88.002.696/0001-36

ADMINISTRADO PELO

BANCO DE INVESTIMENTO SUL BRASILEIRO S.A.

C.G.C. 43.144.112/0001-29

BALANÇO PATRIMONIAL ENCERRADO EM 30 DE JUNHO DE 1977

1 - BENS, VALORES E APLICAÇÕES	
1.1 Bco. do Brasil S.A. - C/C Disposição	18.789,29
1.2 Dividendos a Receber	2.063.419,04
1.3 Bco. do Brasil CCA a Integralizar	5.878.162,20
1.4 Valores a Receber	164.097,42
	7.924.467,95

2 - INVESTIMENTOS	
2.1 Ações, Debêntures e Tit. a Preço de Mercado (Notas A e B)	156.276.104,26
(Custo = 144.605.183,13)	
	164.200.572,21

3 - EXIGIBILIDADES	
3.1 Cotas a emitir	5.678.162,20
3.2 Obrigações a Pagar	16.490,79
3.3 Provisões	224.363,20
	(5.919.016,19)

4 - PATRIMÔNIO LÍQUIDO EM 30.06.1977	
(96.228.560,22 cotas a Cr\$ 1,6448)	158.281.556,02

5 - COMPENSAÇÃO	
Valores em Custódia/Valores Custodiados	95.061.610,00

DEMONSTRATIVO DA MOVIMENTAÇÃO DO PATRIMÔNIO LÍQUIDO DE 1º DE JANEIRO A 30 DE JUNHO DE 1977

1 - PATRIMÔNIO LÍQUIDO EM 31.12.76	
Total de 96.229.985,65 a Cr\$ 1,4709	142.579.609,18

2 - COTAS EMITIDAS E RESGATADAS	
2.1 Cotas emitidas	4.762.543,40
Valor de 3.042.477,12 cotas	
2.2 Cotas resgatadas	(3.632.891,40)
Valor de 3.743.803,15 cotas	
2.3 Variação no resgate	(2.412.466,58)

3 - RESULTADO DO PERÍODO	
3.1 Receitas	9.668.546,80
3.1.1 Dividendos	4.802.216,33
3.1.2 Resultado na Venda de Títulos	4.312.611,55
3.1.3 Juros	2.376.569,15
3.1.4 Juros	2.006.294,63
3.2 Despesas	(18.853.826,91)
3.2.1 Taxa de Administração	3.157.790,13
3.2.2 Custódia	264.040,35
3.2.3 Corretagens e Emolumentos	303.329,50
3.2.4 Auditoria	29.433,60
3.2.5 Relatórios e Publicações	179.943,67
3.2.6 Correio	55.118,03
(4.009.655,28)	14.843.971,63

4 - VARIAÇÃO NO VALOR DA CARTEIRA	
	156.140.766,23

4.1 Resultado da avaliação dos investimentos a preços de mercado (Notas A e B)	
	2.140.769,79

5 - PATRIMÔNIO LÍQUIDO EM 30.6.1977	
Total de 96.228.560,22 cotas a Cr\$ 1,6448	158.281.556,02

RELATÓRIO DO ADMINISTRADOR

O bom desempenho do Fundo BINC - 157 obteve neste semestre, aliado aos dos anos anteriores, colocá-lo numa posição de destaque, entre os 10 maiores Fundos Fiscais do País.

A confiança depositada pelos senhores condôminos, o acerto da política de investimento adotada e a alta qualidade da administração são os fatores predominantes que contribuíram para o sucesso até então alcançado.

O patrimônio líquido evoluiu de Cr\$ 142.579.609,18 para Cr\$ 158.281.556,02, pertencente a 111.367 condôminos.

No quadro abaixo demonstramos a evolução do Fundo BINC - 157 desde sua constituição:

Período Fim em	Patrimônio Líquido Cr\$	Número de Cotas em circulação	N.º de Condôminos	Valor da cota
29.12.72	6.003.317,75	6.103.316,40	38.820	0,9836
31.12.73	18.723.111,57	20.508.984,64	54.805	0,9129
31.12.74	37.759.936,99	42.039.063,25	70.950	0,8982
31.12.75	78.327.414,53	67.718.515,56	94.899	1,1566
31.12.76	142.579.609,18	96.929.985,65	104.385	1,4709
30.06.77	158.281.556,02	96.228.560,22	111.367	1,6448

A composição da Carteira do Fundo BINC - 157 no final do semestre revela uma posição semelhante a do início do ano. Durante o semestre foi mantida a política de investimento do Fundo BINC - 157 de concentrar suas aplicações em empresas de elevada qualidade técnica e excelente perspectiva de crescimento.

Destacamos a seguir as principais posições da carteira de ações do Fundo BINC - 157, no semestre findo:

EMPRESAS	% SOBRE O PATRIMÔNIO
1 - Alpargatas	6,44
2 - Souza Cruz	5,15
3 - Lojas Americanas	4,96
4 - Brahma	4,86
5 - Petróbras	4,48
6 - Marcopolo	4,42
7 - Inds. Villares	4,32
8 - Belgo Mineira	4,23
9 - Inds. Micheletto	3,43
10 - Aços Villares	3,35

Estas 10 empresas relacionadas representam 45,64% do patrimônio do Fundo BINC - 157, que é composto por 49 companhias, demonstrando uma adequada diversificação de sua carteira de ações, para o porte de seu patrimônio.

A sólida estrutura da carteira de ações do Fundo BINC - 157, com uma grande concentração em ações de empresas que atuam em setores considerados prioritários pelas autoridades governamentais, aliada ao comportamento do mercado de ações que deverá se manter equilibrado principalmente em função da forte presença de investidores institucionais, nos dão segurança para acreditarmos em excelentes resultados para o segundo semestre do ano em curso.

Para completa avaliação e exame de nossa administração, submetemos a apreciação dos senhores condôminos a Carteira de Ações, o Balanço Patrimonial e o Demonstrativo de Resultados relativos ao primeiro semestre de 1977, já verificados pelos Auditores Independentes contratados, cujo parecer transcrevemos como parte do presente relatório.

Antenciosamente,
BANCO DE INVESTIMENTO SUL BRASILEIRO S.A.
Administrador

PARECER DOS AUDITORES
Porto Alegre, 11 de junho de 1977.

Ilmos. Srs. CONDÔMINOS DO FUNDO BINC-157 PORTO ALEGRE (RS)

Examinamos o Balanço Patrimonial do FUNDO BINC-157, em 30 de junho de 1977, e a respectiva Demonstração da Movimentação do Patrimônio Líquido, correspondente ao semestre findo naquela data. Nosso exame foi efetuado de acordo com as normas de auditoria geralmente aceitas e, consequentemente, incluiu as provas nos registros contábeis, verificação da correta avaliação dos títulos integrantes do Fundo e outros procedimentos de auditoria que julgamos necessários nas circunstâncias. Os títulos integrantes do Fundo estavam custodiados e foram confirmados pelos depositários.

Em nossa opinião, as demonstrações contábeis acima referidas representam, adequadamente, a posição patrimonial e financeira do FUNDO BINC-157, em 30 de junho de 1977, e a Movimentação de seu Patrimônio Líquido ocorrida durante o semestre findo naquela data, de acordo com os princípios de contabilidade geralmente aplicados à espécie, adotados com uniformidade em relação ao semestre anterior.

STEINSTRASSER & BIANCHESSI LTDA.
CRC-RS n.º 338
BCB/GESEC-RAI-72/009-FJ
CARLOS OSVALDO PEREIRA HOFF
(Responsável Técnico)
CONTADOR CRC-RS n.º 22.261
BCB/GESEC-RAI-72/009-4/FJ
CPF 05528690/72

NOTAS EXPLICATIVAS DO ADMINISTRADOR ÀS DEMONSTRAÇÕES CONTÁBEIS

- A - Os títulos em carteira são valorizados pela última cotação média da Bolsa de Valores onde houver maior quantidade de ações negociadas. No caso de títulos cujos direitos (dividendos, bonificações e subscrições) foram divulgados pelas empresas, as cotações de Bolsa foram reduzidas proporcionalmente às quotas direitos apropriadas em receitas. As ações não negociadas em Bolsa são valorizadas de acordo com os critérios previstos na legislação vigente. Os títulos de renda fixa são valorizados ao custo, acrescido dos rendimentos (correção monetária e juros) incorridos até a data do balanço.
- B - As ações bonificadas, resultantes de lucros capitalizados e de reavaliações, são contabilizadas em receitas, pelo seu valor nominal. Essas ações estão consideradas na avaliação da carteira de acordo com o critério citado na nota A.
- C - A taxa de administração e o montante dos demais encargos debitados ao Fundo no semestre findo em 30 de junho de 1977 representam, respectivamente, 2,0% e 0,5% do patrimônio líquido médio do Fundo do mesmo período.

CARTEIRA DE AÇÕES EM 30 DE JUNHO DE 1977

NOME DA EMPRESA	Tipo	Vir. Nominal	Quantidade	Valor de Mercado	% s/o Patrimônio
1 - APLICAÇÕES ENQ. NO ITEM VI LETRA "A" DA RESOLUÇÃO 340 DO BANCO CENTRAL					
			76.169.131	125.569.335,48	79,33
Aços Villares S.A.	PP/B	1,00	2.215.634	5.295.365,26	3,35
Aimã S.A. - Indústria e Comércio	PP	1,00	1.713.576	4.249.668,48	2,68
Arrex S.A. - Fábrica de Artefatos Textéis	PP/B	1,00	10.000	13.000,00	0,01
Bardella S.A. - Indústrias Mecânicas	PP	1,00	866.402	3.292.327,60	2,08
Cimetal Siderúrgica S.A.	PP	1,00	405.000	218.700,00	0,14
Cobrasma S.A. - Indústria e Comércio	PP	1,00	2.511.298	4.418.454,48	2,79
Cia. Carvejaria Brahma	PP	1,00	3.281.934	3.380.392,02	2,14
Cia. Carvejaria Brahma	PP	1,00	3.750.087	4.312.611,55	2,72
Cia. Cimento Portland Itau	OP	1,00	1.800.336	1.350.252,00	0,85
Cia. Força e Luz Catapuzes Leopoldina	PP	1,00	3.225.510	2.410.071,30	1,52
Cia. Gerai de Indústrias	PP	1,00	550.000	605.000,00	0,38
Cia. Paulista de Ferro Ligas	PP	1,00	1.829.991	3.257.383,98	2,05
Cia. Siderúrgica Belgo Mineira	OP	1,00	2.303.259	6.702.483,69	4,23
Construtora Adolfo Lindenberg S.A.	PP	1,00	897.221	546.610,50	0,34
Construtora Mendes Junior S.A.	PP	1,00	2.183.174	1.724.707,46	1,09
Distribuidora de Produtos de Petróleo Ipiranga S.A.	PP	1,00	1.110.021	888.016,80	0,56
Fundição Tupy S.A.	PP	1,00	41.000,00	41.000,00	0,03
Hercules S.A. - Fábrica de Talheres	PP	1,00	988.493	2.461.347,57	1,56
Itama S.A. - Indústria de Condutores Elétricos	PP	1,00	540.000	519.400,00	0,32
Itama S.A. - Indústria de Condutores Elétricos	PP	1,00	540.000	4.250.000,00	2,69
Indústrias de Máquinas Agrícolas Ideali S.A.	PP	1,00	1.436.034	1.436.034,00	0,91
Indústrias Micheletto S.A.	PP/B	1,00	4.520.481	5.424.577,20	3,43
Indústrias Romi S.A.	OP	1,00	1.000.000	831.000,00	0,52
Indústrias Villares S.A.	PP/B	1,00	2.320.154	6.844.454,30	4,32
Itap S.A. - Indústria Técnica de Artefatos Plásticos	OP	1,00	300.000	63.000,00	0,04
Itap S.A. - Indústria Técnica de Artefatos Plásticos	PP	1,00	300.000	63.000,00	0,04
Kall Sehbe S.A. - Indústria do Vestuário	PN/A	1,00	372.855	372.855,00	0,24
Kall Sehbe S.A. - Indústria do Vestuário	PN/B	1,00	364.835	364.835,00	0,23
Livraria do Globo S.A.	OP	1,00	741.100	741.100,00	0,47
Livraria do Globo S.A.	PP	1,00	318.220	238.665,00	0,15
Lojas Americanas S.A.	OP	1,00	2.834.040	7.850.290,80	4,96
Lojas Renner S.A.	PP	1,20	559.436	840.654,00	0,53
Lojas Renner S.A.	PP/A	1,20	611.048	916.572,00	0,58
Lojas Renner S.A.	PP/B	1,20	315.486	473.229,00	0,30

NOME DA EMPRESA	Tipo	Vir. Nominal	Quantidade	Valor de Mercado	% s/o Patrimônio
2 - APLICAÇÕES ENQ. NO ITEM VI LETRA "B" DA RESOLUÇÃO 340 DO BANCO CENTRAL					
			11.396.095	30.706.768,78	19,40
Magnesita S.A.	OP	1,00	15.939	33.705,90	0,03
Magnesita S.A.	PP/A	1,00	1.646.494	3.128.338,60	1,98
Manah S.A. - Comércio e Indústria	PP	1,00	2.345.275	5.159.605,00	3,26
Manufatura de Brinquedos Estrela S.A.	PP	1,00	346.000	993.020,00	0,63
Marcopolo S.A. - Carrocerias e Ônibus	PP/A	1,00	1.194.346	3.105.299,60	1,96
Marcopolo S.A. - Carrocerias e Ônibus	PP/B	1,00	1.495.480	3.888.248,00	2,46
Metal Leve S.A. - Indústria e Comércio	PP	1,00	2.499.093	2.398.548,80	1,51
Metalúrgica Bellini S.A.	ON	1,00	490.000	490.000,00	0,31
Metalúrgica Bellini S.A.	PP	1,00	800.000	800.000,00	0,51
Metalúrgica Gerda S.A.	OP	1,00	1.017.693	1.119.451,30	0,71
Prostômico S.A. - Importação e Comércio	DEB	200,00	1.000	527.978,16	0,33
Refinaria de Petróleo Ipiranga S.A.	PP	1,00	2.899.274	3.234.165,10	2,11
Sadia Concórdia S.A.	PP	1,00	1.428.159	2.927.725,95	1,85
São Paulo Alpargatas S.A.	PP	1,00	3.785.815	10.183.842,35	6,44
Siderúrgica Aconorte S.A.	PP/A	1,00	2.117.437	2.138.611,37	1,35
Siderúrgica Guairá S.A.	OP	1,00	235.000	129.250,00	0,08
Siderúrgica Guairá S.A.	PP	1,00	630.900	378.540,00	0,24
Siderúrg					

Turismo: Itajaí tem teses para congresso de Curitiba

ITAJAÍ (Sucursal) — A falta de divulgação turística, maiores facilidades na classe hoteleira, maior fiscalização da Empresa Brasileira de Turismo — Embratur — com relação a regulamentação da lei que reserva os direitos de contratos de excursões somente para as agências de viagens e um aperfeiçoamento no atendimento e recepção dos passageiros pelos aeroportos brasileiros, (que atualmente é um dos piores) são os principais problemas encontrados pelos agentes de viagens de Santa Catarina.

A informação é do agente de viagens Reinaldo José Wanderheo, da Agência Mundial, de Itajaí, que anunciou que estas teses serão por ele preparadas para serem debatidas no V Congresso da Associação Brasileira de Agentes de Viagens — Abav — no mês de setembro, em Curitiba. Em Santa Catarina, há cidades em que as agências de transportes, que pertencem a outra classe, contratam e realizam suas próprias excursões, impedindo o agente credenciado de ganhar suas comissões, estabelecidas em 10%, e sua forma de subsistência principal. Citando um exemplo da falta de divulgação das

cidades turísticas, Reinaldo José Wanderheo disse que "Itajaí não está recebendo um bom número de excursões, apesar de possuir diversas atrações, como a praia de Cabeçadas, a própria localização da cidade e outros. O que está acontecendo é apenas grupos de outros Estados a caminho de Bañeirão Camboriú que somente fazem uma pequena parada por Itajaí, por que está no caminho".

Este problema resulta em prejuízos a outros setores de comércio, como os restaurantes e hotéis. O pouco movimento ainda não inspirou a classe comercial de Itajaí a instalar hotéis e restaurantes mais apropriados para excursões. Quando ocorre uma, não podem ser atendidas por falta de infraestrutura.

DEPÓSITO

O depósito obrigatório de Cr\$ 16 mil para quem deixar o país, possibilitou que o governo atingisse parte de sua meta, que é a de obrigar o brasileiro a conhecer mais o seu próprio país.

Segundo o agente Wanderheo, houve uma melhora nas excursões inte-

riores em aproximadamente 20% em relação ao ano passado.

Apesar disso, estão ocorrendo muitas excursões para a Argentina, porque é mais barato ir a Buenos Aires do que a Salvador, no Brasil. Para aquele país, custa Cr\$ 4.500,00 em viagem de ida e volta de 10 dias, com café da manhã e hospedagem. Para Salvador, na Bahia, somente a ida custa Cr\$ 3.500,00. Na rota para a Argentina, a excursão reserva um dia em Montevideo, para a viagem é necessário apenas visto de saída, carteira de identidade e vacina (varíola). Para o Paraguai o número diminuiu consideravelmente, porque já não se compram artigos baratos e a fronteira está fiscalizada mais rigorosamente.

EXCURSÃO

Para uma excursão, tendo como base Foz de Iguaçu, (que é um local bem procurado, seguido de Salvador e Rio de Janeiro), é necessário, para um total aproveitamento, reunir um número de pessoas que não exceda os 36 lugares do ônibus convencional, procurar sair durante a noite tanto na ida como na volta, (isto

evita dois pernites em hotel) e por fim verificar os hotéis de classe turística, com acomodações de 3 ou 4 pessoas, e tudo sairá mais barato.

Para Foz do Iguaçu, numa excursão de 3 dias com duas refeições, se gasta Cr\$ 820,00. Para o Rio de Janeiro, nas mesmas condições, menos o hotel, Cr\$ 650,00.

Por via aérea, Cr\$ 5.300,00 por pessoa. A classe média e estudantes são os que mais procuram as excursões uma vez que a classe mais favorecida não se concentrou das vantagens que ganha, e vai de carro particular.

O governo criou o sistema Voos Turísticos Domésticos — VTD — que dá 40% de descontos, para o mínimo de 25 pessoas por excursão. Apesar disso, as empresas não cooperam porque o número de passageiros convencionais é sempre maior do que os aviões podem operar, e as excursões são postas em segundo plano. E ainda 30% de passageiros de Itajaí e região embarcam diariamente por Florianópolis ou Curitiba, devido às más condições dos atuais aviões "Samurai", que atualmente operam em Navegantes.

Joaçaba terá novo fórum até final do próximo ano

JOAÇABA (Sucursal) O desembargador Ari Pereira Oliveira, presidente do Tribunal de Justiça do Estado anunciou no final da semana em Joaçaba a liberação de verbas para a construção de um prédio para sediar o fórum, e a longo prazo, a vigoração de novas varas criminais.

O edifício do fórum, segundo ficou definido com o prefeito Evandro Freitas, terá 5 pavimentos e será construído na esquina das ruas Felipe Schmidt e Salgado Filho. O prédio, que tem sua conclusão prevista para meados do próximo ano, obrigará todas as repartições relativas à justiça — que — atualmente estão espalhadas na cidade em várias salas e setores. O desembargador explicou

que novas varas serão criadas somente após a conclusão do prédio do fórum. Os custos da obra, serão financiados pela Secretaria da Fazenda, que já englobou no orçamento deste ano as despesas referentes, calculadas em torno de Cr\$ 8 milhões.

FISCALIZAÇÃO

Aproveitando sua visita a Joaçaba, o secretário da Fazenda, Ivan Bonato, lembrou que "as frequentes atuações da secretaria nas empresas de pequeno e médio porte, não se constituem em "blitz", mas sim na fiscalização normal, que passou a ser desenhada pelo órgão.

Bonato explicou que "existiam muitas deficiên-

cias na fiscalização da Fazenda em todo o Estado, porque não existia mão-de-obra-especializada para fiscalizar e atuar os infratores. Recentemente promovemos concursos e treinamentos para fiscais e somente agora foi possível estabelecer os esquemas de fiscalização em todo o Estado. Este novo esquema não é blitz, mais sim fatos corriqueiros que irão se repetir a cada dia".

O secretário adiantou que todas as empresas serão fiscalizadas, os impostos devidamente cobrados, sem qualquer distinção partidária. "Queremos dinamizar a fiscalização, porém sem pressões políticas. Não haverá qualquer discriminação nas multas. Todos os infratores serão autuados".

Comércio exterior em curso promovido pela Fucat/Prodesc

BLUMENAU (Sucursal) — Com o objetivo de treinar pessoal sobre todos os aspectos processuais das operações de comércio exterior, será iniciado hoje, na Associação Comercial e Industrial de Blumenau, um curso de exportação, com a duração de 40 horas / aula, patrocinado pela Fundação Catarinense do Trabalho (FUCAT), dentro do Programa de Desenvolvimento de Executivos de Santa Catarina (PRODESC).

O curso, que se estenderá até sexta-feira, com 40 participantes, é dirigido às pessoas vinculadas ao setor

de exportações de empresas públicas privadas e às empresas interessadas em exportar que precisam formar pessoal, além de outros profissionais interessados na matéria. O programa, dentre outros aspectos, abordará questões relacionadas com câmbio, transporte, seguro, organização das exportações, mercadologia, incentivos fiscais, formação de preços e roteiros para exportação.

As aulas serão ministradas pelos professores Ruy Carlos Cury, funcionário da Cacex da agência do Banco do Brasil de São Paulo e

responsável pela organização de diversos departamentos de exportação de empresas de Minas Gerais, Rio de Janeiro e São Paulo;

Arlindo Gondin, assessor jurídico da Fucat e coordenador do Programa Catarinense de Treinamento de Executivos; Augusto Nilton de Souza, formado em direito e administração pela UFSC, com cursos de Pós-Graduação na Itália e Inglaterra, exercendo atualmente as funções de assessor técnico do Centro de Assistência Gerencial de Santa Catarina (CEAG).

Brusque comemora 117 anos na próxima quinta-feira

BRUSQUE (Sucursal) O município de Brusque comemora, na próxima quinta-feira, 117 anos de fundação. Uma extensa programação já foi e será desenvolvida esta semana, com promoções artísticas, culturais e esportivas.

As comemorações, promovidas pela prefeitura, iniciaram no último final de semana com a encenação da peça "Eu encontrei um amigo", pelo grupo Chave, de Itajaí. Hoje, no auditório da prefeitura, estará se apresentando o tenor Aldo Baldin, acompanhado do pianista Miguel Proença.

Amanhã, o grupo de teatro amador de Brusque estará encenando a peça "A paga a luz e faz de conta que estamos bêbados". Paralelamente estarão abertas à visitação pública, uma exposição de artistas brusquenses, na Biblioteca Pública Ary Cabral e um salão de arte infantil, no Centro Evangélico.

No dia 4, dia da fundação da cidade, haverá desfile das escolas pelas ruas centrais, com a presença do governador Konder Reis, seguindo-se celebração de missa na Igreja Matriz, pelo arcebispo Dom Afonso Níheus.

CDL reprimirá comércio aberto aos sábados à tarde em Chapecó

CHAPECÓ (Sucursal) Os empresários que abrem suas casas comerciais nos sábados a tarde poderão ser excluídos do Clube dos Diretores Lojistas de Chapecó, se sugestão nesse sentido for aprovada pela diretoria do órgão. Nos próximos dias a direção do CDL irá se reunir para analisar o assunto.

O presidente Altair de Marco irá sugerir aos demais membros que as casas infradoras da lei trabalhista tenham as informações do Serviço de Proteção ao Crédito cortadas por oito dias. No caso de reincidência, o boicote informativo será de 30 dias. E na hipótese de terceira repetição o empresário será excluído do CDL.

A medida poderá coibir o abuso que certas casas cometem infringindo a legislação trabalhista que determina a tarde de sábado como descanso obrigatório. INSPETORIAS

Quinze inspetorias regionais do Instituto Brasileiro de Desenvolvimento Florestal serão instaladas em Santa Catarina, a maioria das quais deverá ficar para a jurisdição Oeste. A informação foi prestada hoje em contato telefônico mantido entre os madureiros e o delegado estadual do IBDF, agrônomo Gilberto Primo Scheffer. A função das inspetorias regionais serão vinculadas ao controle de caça, pesca e abate de árvores.

Começa agora a era do Sistema Telefônico Key-Nec. Um novo conceito em comunicação telefônica.



O Sistema Telefônico Key-Nec é a última inovação tecnológica no campo da telefonia. É semi-eletrônico: mais confiável, mais versátil, bem mais que um KS. Entre na era do Sistema Telefônico Key-Nec. Seja qual for o tamanho de sua empresa, ou de seu problema de comunicação, o Sistema Telefônico Key-Nec é a solução definitiva. Para V. ganhar ouvidos em sua empresa. E voz no seu mercado.

- vivã voz: comunicação direta com o setor desejado
- música ambiente
- conversação simultânea
- dispositivo de sigilo total
- tecla de retenção
- chamada geral
- música de espera
- pode ser acoplado a equipamentos P(A)BX já instalados
- 2 a 8 troncos - até 30 ramais
- Leasing através da Telesc

Comunicação eficiente é fator básico de crescimento. Chame o representante Key-Nec, seja qual for o tamanho do seu problema de comunicação. Ou de sua empresa.

Revendedor Autorizado



Engenharia e Telecomunicações Ltda. Matriz: Av. Rio Branco, 190 - Tels.: 22-9622 - 22-7192 - CEP 88000 - Florianópolis - SC Filial: R. Kurt Hering, 240 - Tel.: 22-2222 - CEP 89100 - Blumenau - SC

KEY-NEC
A COMUNICAÇÃO PERFEITA

NEC do Brasil Eletrônica e Comunicações Ltda.

São Paulo: Avenida Jabaquara, 1824 - Tels.: 276-9397 e 276-1017 - CEP 04046

Rio de Janeiro: Rua Teófilo Otoni, 82 - 8º and. - PABX: 253-6112, Ramal 40 - Direto: 253-2528 - CEP 20000

Brasília: Ed. Serra Dourada - Proj. 15-16 SCS - Tels.: 24-5511 e 24-5523 - CEP 70000

SADIA AVICOLA S.A.
C.G.C. nº 83.313.205/0001-54

SOCIEDADE ANÔNIMA DE CAPITAL ABERTO
GEMEC/RCA-200-77/070

ASSEMBLÉIA GERAL EXTRAORDINÁRIA

EDITAL DE CONVOCAÇÃO

São convidados os senhores acionistas desta Sociedade, a se reunirem em Assembleia Geral Extraordinária, a realizar-se às 10 (dez) horas do dia 13 de agosto de 1.977, em sua sede social, sita à Estrada Chapecó — São Carlos, nº 3.600, na Cidade de Chapecó, Estado de Santa Catarina, a fim de discutirem e deliberarem sobre a seguinte Ordem do Dia:

1 - Proposta do Conselho de Administração, acompanhada do Parecer Favorável do Conselho Fiscal, relativa a:

- Aumento do Capital Social de Cr\$ 81.120.000,00 (oitenta e um milhões, cento e vinte mil cruzeiros) para Cr\$ 100.000.000,00 (cem milhões de cruzeiros), por subscrição de 18.880.000 (dezoito milhões, oitocentas e oitenta mil) ações preferenciais, sem direito a voto, a serem subscritas em paridade de condições pelos senhores acionistas, pelo valor nominal unitário de Cr\$ 1,00 (um cruzeiro) e integralizadas em dinheiro, mediante o pagamento no ato da subscrição de 10% (dez por cento) do valor das ações subscritas e os restantes 90% (noventa por cento) do referido valor, até 2 (dois) dias antes da AGE a ser marcada para homologação deste aumento de capital;
- Alterações Estatutárias Conseqüentes;
- Distribuição de dividendo em dinheiro, referente ao período de janeiro a junho do exercício social em curso, calculado a base de 5% (cinco por cento) sobre o valor nominal das ações, abrangendo ordinárias e preferenciais, sem direito a voto, representativas do capital social de Cr\$ 81.120.000,00 (oitenta e um milhões, cento e vinte mil cruzeiros), na importância de Cr\$ 4.056.000,00 (quatro milhões e cinquenta e seis mil cruzeiros), destacado este valor dos lucros já obtidos nesse período, deste exercício social, de conformidade com o balanço patrimonial e a demonstração da conta de "Lucros e Perdas", levantados em 30 de junho de 1.977.

2 - Outros assuntos de interesse da Sociedade.

Chapecó, 28 de julho de 1977

(A) ROMANO ANCELMO FONTANA
Presidente do Conselho de Administração,
no exercício temporário da função

COOPERATIVA AVICOLA DO LITORAL DE FLORIANÓPOLIS LTDA.

EDITAL

CONVOCAÇÃO PARA ASSEMBLÉIA GERAL EXTRAORDINÁRIA

A Cooperativa Avícola do Litoral de Florianópolis Ltda convoca seus Associados para reunirem-se em Assembleia Geral Extraordinária, em sua sede social à Rua Dib Cherem s/nº Capoeiras Florianópolis, no dia 16 de Agosto de 1.977 (Terça Feira), às 16 horas em 1ª convocação, às 17 horas em 2ª convocação, e às 18 horas em 3ª convocação, quando será realizada com o comparecimento mínimo de 10 associados.

Para efeito de Quorum possui a cooperativa 21 (vinte e um) associados em condições de votar, para deliberarem sobre a seguinte ordem do dia.

- 1ª Reforma Estatutária.
- 2ª Assuntos Gerais.

Florianópolis, 27 de julho de 1977

Ley Hamiltom da Silva (Presidente) Agostinho Junkes (Secretário)

ESTADO DE SANTA CATARINA
PREFEITURA MUNICIPAL
DE SÃO JOSÉ

AVISO

A Prefeitura Municipal de São José, comunica aos interessados que fará realizar no dia 05 de agosto de 1977, às 15.00 horas a licitação em Tomada de Preço para construção de Hum (01) Predio em Alvenaria com 424,96 m2 destinado a Escola Municipal Vereadora Alberina Krummel Maciel, no Bairro de Fazenda Santo Antonio nesta cidade. Todas as informações que se fizerem necessário, bem como cópia do Edital, plantas e memorial descritivo, poderão ser obtidos com a Comissão Permanente de Licitações, na Prefeitura Municipal.

Prefeitura Municipal de São José, 29 de julho de 1977.

GECI DORVAL MACÉDO THIVES
Prefeito Municipal

A única diferença entre o aluguel e a prestação da casa própria é que o aluguel vai embora. A casa fica.

Fica eternamente.

Sabemos quanto custa o aluguel de hoje. Aplique este dinheiro na construção de sua casa própria. Basta ter o terreno e a STATUS fará o resto; cuidaremos do financiamento, do projeto, da administração da obra e entregaremos a casa prontinha. Como você idealizou.

Ligue para 44-3880 e nosso representante terá prazer em dar todas informações necessárias.

STATUS - 5 anos de bons serviços prestados a gente de Florianópolis

STATUS - INCORPORAÇÕES

CONSTRUÇÕES

REFORMAS

FINANCIAMENTOS



Status

Construções e Serviços Ltda.

RUA PEDRO DEMORO No. 1783

FONE 44-3880

ESTREITO - FLORIANÓPOLIS - S.C.

Num ofício, Celesc refuta críticas de moção da Acib

Blumenau (Sucursal) — Em ofício dirigido à Federação das Associações Comerciais e Industriais de Santa Catarina, o presidente da Celesc, Hercílio Luz Colaço asseverou que a moção apresentada pela Associação Comercial e Industrial de Blumenau (ACIB), segundo a qual as tarifas de energia elétrica em Santa Catarina estariam sendo cobradas acima dos índices permitidos pelo Governo Federal, "é totalmente irreal, pois bastaria que fossem analisadas as faturas que cada um deve ter recebido e pago, para verificar o quanto foi a mesma reajustada".

Explicou Colaço que "o regime legal a que se subordina a Celesc é o da concessão e suas atividades, consequentemente, são adstritas às disposições legais que promanam do poder concedente, o qual, tem a prerrogativa de fixar tarifas". Lembrou que pela portaria 127, de dezembro do ano passado, "o

DNAEE determinou a aplicação das tarifas ora em vigor, aplicadas 3 grandes concessionárias do Sul do país e que refletem, no caso da Celesc, um aumento médio de 33 por cento.

Em outro ofício, o presidente da Celesc refuta, de forma veemente e até mesmo ríspida, uma moção apresentada pela Associação Comercial e Industrial de Mafra, enfocando "o relacionamento concessionária/consumidor e, ao final, formula uma crítica aos serviços da Celesc — os quais são depreciativamente comparados com os da empresa congênera".

Na opinião de Hercílio Luz Colaço, é impropriedade "a afirmação da falta de reciprocidade entre a obrigação de pagamento pelo consumidor e a da concessionária em oferecer bons serviços". "A atividade energética no país", acentuou em seu ofício, "tem como primado exatamente essa relação. Na chamada política do serviço pelo

custo — base da realidade tarifária brasileira — busca-se precisamente contemplar as concessionárias com valores de reposição de suas aplicações".

Depois de qualificar como "desairosos" os comentários feitos à Celesc pela representação de Mafra, por sua atuação naquela cidade, Colaço solicita, "a apresentação de dados concretos sobre os problemas reais que deram origem ao documento elaborado por V.Sas., porquanto nada existe em nossos registros que justifique a contumácia das reclamações generalizadas atribuíveis ao impendável. Finalizando, o presidente das Centrais Elétricas de Santa Catarina afirma que "não é razoável, que eventual deficiência, porventura ocorrida em uma indústria, em uma cidade, seja motivo de moção injusta à empresa que, embora enfrentando as sérias dificuldades que atingem o setor, se supera no afã de compartilhar no desenvolvimento do Estado".

Sudepe introduz truta em dois rios do Planalto

A Superintendência do Desenvolvimento da Pesca, através do Programa de Desenvolvimento Pesqueiro do Brasil e em especial de sua base de operação em Santa Catarina, está desenvolvendo no Planalto Catarinense um projeto para a cultura de trutas (espécie de peixe, comum na Europa), a partir de ovos embrionários colocados nos rios Pelotas e Lava-Tudo, nos municípios de São Joaquim, Bom Jardim da Serra e Urubici. O objetivo do projeto é atender as atividades turísticas da região, por intermédio da pesca esportiva e obter o interesse para o cultivo de trutas em escalas comerciais.

A primeira etapa do pro-

jeito, que também recebe apoio da Secretaria da Agricultura e das prefeituras dos municípios envolvidos, está sendo concretizada com o envio de 100 mil ovos embrionários de truta "arco íris", dos quais serão obtidos os alevinos para peixamento dos rios da região. Dentro de 12 ou 14 meses, o povoamento feito permitirá a pesca esportiva de trutas e a coleta de ovos embrionados.

Na segunda fase do projeto de truticultura no Planalto catarinense, a Sudepe vai instalar uma base física para a realização de experimentos com truta para cultivo comercial. As condições climáticas da região, com altitude de 1700 e

1800 metros, ideais para a criação de trutas, poderão contribuir para a criação de atividades econômicas suplementares.

Ao lado da pomicultura a outra atividade econômica da região com a vantagem de ter sua implantação ainda mais barata, a truticultura apresenta-se como boa opção econômica para municípios de São Joaquim, Bom Jardim da Serra e Urubici.

O mercado da truta é dos mais promissores — o quilo do produto é vendido por Cr\$ 200,00 nos principais centros de consumo do país — e além do crescente consumo interno que a truta tem grande procura no exterior.

Baldin executa clássicos em concerto no C. Gomes

Blumenau (Sucursal) — Peças de Bach, Haydn, Shubert, Brahms, Villa-Lobos, Mozart e Donizetti, dentre outros autores, fazem parte do programa do concerto de canto e piano que o catarinense Aldo Baldin e o gaúcho Miguel Proença, respectivamente, apresentam, hoje, a partir das 20,30 horas, no Teatro Carlos Gomes, com o patrocínio do MEC, Funarte, RNM (Rede Nacional de Música) e INM (Instituto Nacional da Música).

Natural de Urussanga, o tenor lírico Aldo Baldin iniciou seus estudos em Porto Alegre e prosseguiu-os no Rio de Janeiro. Viajou para a Alemanha como bolsista do DAAD, onde estudou na Escola Superior de Música de Frankfurt, concluindo o curso com nota máxima. Foi premiado nos concursos de canto: "Carmen Gomes" e "Vera Janacopulus", ambos do Rio de Janeiro, venceu o Concurso Internacional de Canto: "Francisco Vinas" de Barcelona. Apresentou-se como recitalista e como solista no Brasil, Uruguai, Argentina, Venezuela, EUA, Itália, Portugal, Espanha, Holanda, Suíça, Alemanha, Luxemburgo e Inglaterra.

Participou de vários festivais internacionais de música, e tem gravações feitas na: Alemanha, Brasil, Itália, Portugal, Espanha, Luxemburgo e Holanda. De 1975 a 1977 foi contratado como tenor lírico pelo Teatro do Estado de Pflaz, e de 1977 a 1979, pelo Teatro Nacional de Mannheim, na Alemanha. Durante o ano de 1974, foi professor de canto na Escola Superior de Música do Teatro Carlos Gomes de

Blumenau.

O pianista Miguel Proença, a exemplo de Baldin, também estudou em Porto Alegre e Rio de Janeiro. Seguiu para a Alemanha como bolsista do DAAD, e realizou prova final de concertista na Escola Superior de Música de Hannover, obtendo nota máxima. Realizou concertos em Hamburgo, Hannover, Roma, Varsóvia, Madrid, Milão, Lisboa, Porto, Bruxelas, Praga e nas principais cidades brasileiras.

Atuou como solista nas mais famosas orquestras brasileiras e internacionais, sob a regência dos mais renomados maestros. Apresentou-se ainda como camerista nas principais cidades brasileiras e fez gravações para as rádios de Hannover, Frankfurt e MEC do Rio. Desde 1969, exerce a função de recitalista da rádio MEC e a de professor do Conservatório Brasileiro de Música do Rio de Janeiro. De 1974 até 1975, realizou viagem a Alemanha como professor convidado do governo alemão (DAAD), pelas principais Escolas Superiores da Música daquele país.

OUTROS ESPETÁCULOS

Por outro lado, na quinta-feira, dia 4, o humorista José Vasconcelos estará no Teatro Carlos Gomes, às 20,30 horas, apresentando a comédia: "Defunto Fresco". Ainda para este mês, estão previstos um recital de violão e flauta transversas, no dia 19, a cargo de Jaime Mirtenbaum e Luiz Pedro Krul e um recital de piano. No dia 25, com Arnaldo Coehn.

Na Harmonia Lyra, uma comédia: "defunto fresco"

Joinville (Sucursal) — Depois de bater todos os recordes de público e bilheteria nas grandes capitais do país, configurando-se como melhor espetáculo humorístico até hoje feito no país, proporcionando-lhe dimensão internacional, a comédia "Defunto Fresco", de autoria de Renato Pereira, com José Vasconcelos, interpretando seis personagens, estará sendo apresentada amanhã às 20h30m na Sociedade

Harmonia Lyra de Joinville. Além de Joinville, "Defunto Fresco" estará se apresentando em Blumenau e Florianópolis e em janeiro para uma tournée pela África, Espanha e Portugal.

José Vasconcelos é autor ainda das comédias "O Expresso das Seis e Meia", "As 7 Vidas do Dr. Mania" e "Eu sou o Espetáculo". Brevemente estará estreando um programa do Canal 11 de

São Paulo, através da Rede Gazeta de Televisão, com o título "O Mundo Alegre de José Vasconcelos" às terças-feiras no horário das 20h45m.

Os ingressos estão sendo vendidos na portaria da Sociedade Harmonia Lyra, ao preço de Cr\$ 30,00 para os associados e Cr\$ 50,00 para o público em geral. A comédia tem a duração de aproximadamente 100 minutos.



BANCO CENTRAL DO BRASIL

EDITAL

DEPARTAMENTO DA DÍVIDA PÚBLICA

Para os fins previstos no art. 60 da Lei nº 4.069, de 11.06.1962, torna-se público que devem ser apresentadas para imediato resgate as Obrigações do Tesouro Nacional — Tipos Reajustável e Letras do Tesouro Nacional, vencidas no mês de julho de 1977.

Rio de Janeiro (RJ) 1º de agosto de 1977.

DEPARTAMENTO DA DÍVIDA PÚBLICA
(a) Chefe do Departamento

COMARCA DE FLORIANÓPOLIS
CARTÓRIO DO 1º OFÍCIO DO
REGISTRO DE IMÓVEIS
KYRANA ATHERINO LACERDA - TITULAR
ZOÉ LACERDA WESTRUPP
- OFICIAL MAIOR -
CRISTINA MARIA LACERDA PRAZERES
ESCREVENTE JURAMENTADO

EDITAL

Kyrana Atherino Lacerda, Titular do 1º Ofício de Imóveis de Florianópolis, torna público que se encontra depositado neste 1º Ofício do Registro de Imóveis, a documentação referente ao Loteamento MARINA FERRAZ KOELER, requerido por Marina Ferraz Koeler, desquitada, do lar, residente à rua Santos Dumont nº 12, Apto 2, nesta cidade. CPF nº 001.864.408-20, de uma área total de 18.850,00m², registrada no Livro 3/V, fls. 211, sob nº 20.240, em 21-02-1962, com as seguintes medidas e confrontações: frente: 177,30m, confrontando com propriedade do Jardim Itaguáçu; fundos: 216,40m confrontando com propriedade de Cicero Claudio; Lado direito: 119,90, confrontando com propriedade da loteadora; lado esquerdo: 104,00m confrontando com propriedade de Nelson da Silva Mello e Osvaldo Silveira.

Consta do requerimento do interessado que o referido loteamento está devidamente aprovado pela Prefeitura Municipal, conforme Projeto nº 23.219-A e Alvará de Licença nº 284, de 03-03-77.

No cumprimento das disposições legais, em especial do Decreto-Lei nº 58, de 10 de dezembro de 1937, e para que se torne efetivamente público, o presente Edital é publicado três vezes, durante 10 dias, no Diário Oficial do Estado de Santa Catarina e no Jornal "O Estado", desta Comarca. Decorridos 30 (trinta) dias da última publicação, e não havendo impugnação, será procedido o competente registro.

Florianópolis, 14 de julho de 1977
Kyrana Atherino Lacerda
TITULAR

SINTA A GRANDEZA DA EMOÇÃO DE BEM MORAR

No Conisa Park, as residências são construídas nos mais diferentes modelos, dentro das modernas técnicas da engenharia brasileira, representando a possibilidade real da sua casa própria.

Desfrute uma vida mais independente, numa área residencial especialmente estruturada, à Avenida Nereu Ramos, com a vantagem de um preço acessível, sem o velho problema do aluguel, bem perto das maiores e mais importantes empresas de Chapecó, num ambiente tropicalmente arborizado.

Casas independentes com três quartos, sala, banheiro, área de serviço, garagem e uma infra-estrutura completa com água, luz e esgoto.

Sinta a grandeza da emoção de ter e viver na sua própria casa. Sonhe com a própria realidade e perceba a importância de bem morar.

O Conisa Park foi feito especialmente para atender o seu interesse. E da sua família.



PLANTÃO, EXPOSIÇÃO E VENDAS

Av. Getúlio Vargas, 2721 Fone: 22.0088 CHAPECÓ - SC.

Financiamento de até 100 %
1ª prestação 30 dias após a entrega das chaves.



Planejamento, Construções e Incorporações Ltda.



Departamento de Polícia Federal continua investigando o golpe do adubo-papel no oeste catarinense

O Departamento de Polícia Federal, num trabalho conjunto com o Ministério da Fazenda (através da Receita Federal) e Banco Central, continua com seu trabalho de investigação realizando buscas de implicados no golpe do adubo-papel, no oeste catarinense. Segundo o DPF, dentro de aproximadamente 15 dias os resultados serão divulgados. A experiência fraudulenta pode ter sido usada ao mesmo tempo por agricultores e comerciantes, estes últimos, lesando também o Imposto de Circulação de Mercadorias, além do Imposto de Renda. A Polícia Federal informou ontem, que as investigações estão avançadas, mas não existe, ainda, os nomes de produtores ou comerciantes que usaram meios criminosos para burlar o erário público federal, beneficiando-se indevidamente do subsídio cedido pelo Governo Federal para a compra de adubos.

O golpe do adubo-papel consiste na adulteração da primeira via da nota fiscal de compra de adubo. Embora com pequenas variações, o sis-

tema é quase sempre o mesmo. Alguma pessoa procura um agricultor e pede a ele, em troca de dinheiro, que permite alterar a primeira via de uma nota de compra de adubo, muitas vezes isso é feito com a participação da firma revendedora. De posse desse documento, é solicitado o financiamento bancário, sendo que 40 por cento do dinheiro é recebido de graça, como subsídio governamental. Assim, por exemplo, um agricultor compra 100 quilos de adubo. A nota é adulterada para 10 mil quilos. O lucro é muito elevado, já que quase a metade da cifra vem para o infrator sem a necessidade de pagamento posterior.

As notas adulteradas são chamadas de notas caçadas, que destina-se a comprovar junto aos estabelecimentos bancários aquisições de objetos por financiamento. Ela é extraída por valor maior que a compra efetivamente realizada. Já se tem comentado que a nota caçada não requer prática, é um golpe primário, e no caso, praticado em proporções com a necessidade do agricultor em obter dinheiro — ou de sua honestidade.

Pinguim passa mal no Zoo do Rio devido à elevada temperatura

— Apesar dos esforços que os veterinários do Jardim Zoológico vem fazendo para que o pinguim que lá se encontra desde sábado sobreviva, as chances são poucas. Isto porque, para que ele vivesse seriam necessários

um alojamento refrigerado, mantendo a temperatura aproximada de 30 abaixo de zero, além de gelo e água salgada.

Tudo isso, para evitar o desenvolvimento do fungo isteniscus magelanicus que o atacou, quando em contato com temperaturas elevadas. Mas tais cuidados, segundo o diretor do jardim, João Lacerda, seriam altamente dispendiosos e não compensariam pelas dificuldades em se adquirir o material necessário.

A zóloga do jardim, Carmem Lúcia Silveira,

afirmou que o maior problema é que o fungo ataca as vias respiratórias, principalmente os pulmões, diminuindo rapidamente as chances do animal viver.

O Sr. Lacerda disse também, que o problema de sobrevivência de animais marinhos no Jardim Zoológico, é praticamente insolúvel e, que seria melhor, nos casos semelhantes ao deste Pinguim, que

fossem enviados a estação de hidro-biologia da marinha, em Cabo Frio.

Quando a girafa, nascida no zoológico, no dia 15 de julho, Carmem Lúcia afirma que ela passa bem, estando entregue aos cuidados da mãe, e que até agora não houve necessidade da interferência de veterinários, disse ainda, que suas possibilidades de sobrevivência são imprevisíveis, mas a tendência é boa.

TRIBUNAL DE JUSTIÇA

DIRETORIA DE DOCUMENTAÇÃO E PUBLICAÇÕES

DECISÕES DA PRIMEIRA CÂMARA CIVIL em 28.07.77

APELAÇÕES CIVEIS

Nº 12.332 - CAPITAL - Aptes. Antonio Athanasio e sua mulher. Apda. A. Gonzaga S/A - Engenharia e Incorporações Imobiliárias. Rel. Des. Ayres Gama — "Deram provimento à apelação, para julgar a ação improcedente, condenando a Autora nas custas processuais e honorários advocatícios fixados em 10% sobre o valor da causa. Unânime".

Nº 12.368 - TIJUCAS - Autos remetidos, Juízo de Direito da Comarca. Reqtes. Lázaro Peixoto Bayer e sua mulher. Reqda. Prefeitura Municipal de Porto Belo. Rel. Des. Raoul Buendgens — "Reformaram parcialmente a decisão reexaminada para reduzir o percentual da verba honorária para 10% retificada ainda a parcela da correção monetária na forma constante do acórdão. Unânime".

Nº 12.469 - ITAJAI - Apte. COBRAZIL - Cia. Mineração Metalurgia Brasil. Apdo. Flodoaldo Mattoso. Rel. Des. Raoul Buendgens — "Negaram provimento. Unânime".

APELAÇÃO CIVIL (MANDADO DE SEGURANÇA)

Nº 1.362 - CRIÇUIMA - Autos remetidos, Juízo de Direito da Comarca. Impte. Gráfica Tabajara Ltda. Imptdo. Flávio Souza, Agente do Fisco Estadual. Rel. Des. Rid Silva — "Reexaminando a decisão de primeiro grau, confirmaram-na. Unânime".

APELAÇÃO DE DESQUITE

Nº 3.434 - TUBARÃO - Apte. Dr. Juiz de Direito da 1ª Vara, ex-offício. Adpos. Sovenil Luiz Elias de Godoi e sua mulher Terezinha de Souza Godoi. Rel. Des. Ayres Gama — "Deram provimento ao recurso necessário para anular a decisão homologatória. Unânime".

DIRETORIA DE DOCUMENTAÇÃO E PUBLICAÇÕES

DECISÕES DA SEGUNDA CÂMARA CIVIL em 28.07.77

APELAÇÕES CIVEIS

Nº 12.618 - CONCORDIA - Apte. Luiz Natal Conte. Apdo. Barni, Schwartz Ltda. Rel. Des. Geraldo Salles — "Negaram provimento. Unânime".

Nº 11.078 - BLUMENAU - Autos remetidos, Juízo de Direito da 2ª Vara Cível da Comarca. Apte. Empresa de Transporte Wolfram. Apda. Fazenda Estadual. Rel. Des. Nelson Konrad — "Não conheceram do recurso voluntário por intempestivo, para confirmar a sentença em reexame. Unânime".

Nº 11.621 - JOINVILLE - Apte. Hilda José Maria Borges. Apdo. Pedro Borges. Rel. Des. Nelson Konrad — "Negaram provimento. Unânime".

Nº 12.582 - CAPITAL - Apte. Onivaldo Leal. Apda. Maria das Graças Cardoso Leal. Rel. Des. Osny Caetano — "Deram provimento para anular o processo a partir de fls. 39, inclusive. Unânime".

Nº 12.515 - CURITIBANOS - Aptes. e Adpos. Tecidos e Confeccões Leão Leon Ltda. e Hilda Knop. Rel. Des. Hélio Mosimann — "Deram provimento ao recurso da autora, negando provimento ao da ré, a fim de julgar procedente a ação. Unânime".

Nº 12.530 - GUARAMIRIM - Apte. Verena da Silva Bartnikowski. Apdo. Domingos Vergílio Segalla. Rel. Des. Hélio Mosimann — "Deram provimento. Unânime".

Nº 12.567 - BRUSQUE - Aptes. José Acelino Euriques e sua mulher. Aodo. Banco Bradesco de Investimentos

S/A. Rel. Des. Hélio Mosimann — "Deram provimento, para anular a decisão de fls. 19 da execução, bem como o processo de embargos, este a partir da sentença de fls. 27 v., inclusive. Unânime".

AGRAVOS DE INSTRUMENTO

Nº 971 - CAPITAL - Agrte. o Estado de Santa Catarina. Agrdo. Município de Anchieta. Rel. Des. Geraldo Salles — "Negaram provimento. Unânime".

Nº 885 - MAFRA - Agrte. SODIMA - Sociedade Distribuidora de Madeiras S/A. Agrdo. Santo Fedrigo. Rel. Des. Nelson Konrad — "Negaram provimento. Unânime".

Nº 997 - SÃO BENTO DO SUL - Agrte. Afonso Sluminski. Agrdo. Paulo Schmidt. Rel. Des. Osny Caetano — "Não conheceram do recurso por intempestivo, cominando ao agravante a pena prevista no artigo 529 do Código de Processo Civil. Unânime".

DIRETORIA DE DOCUMENTAÇÃO E PUBLICAÇÕES

DECISÕES DA SEGUNDA CÂMARA CRIMINAL em 28.7.77

HABEAS-CORPUS

Nº 5.721 - SOMBRIO - Impte. Dr. Everaldo J. Ferreira. Pacte. Antonio Esteves Laudelino. Rel. Des. Ivo Sell — "Denegaram a ordem. Unânime".

RECURSO CRIMINAL

Nº 6.849 - BRAÇO DO NORTE - Recte. a Justiça, por seu Promotor. Recdo. Manoel Diamantino Filho. Rel. Des. Tycho Brahe — "Não conheceram. Unânime".

APELAÇÕES CRIMINAIS

Nº 14.399 - URUSSANGA - Apte. a Justiça, por seu Promotor. Apdo. Volnei Cesca. Rel. Des. May Filho — "Deram provimento, para condenar Volnei Cesca a pena de multa de Cr\$ 0,20 (vinte centavos). Unânime".

Nº 14.388 - PINHALZINHO - Apte. a Justiça, por seu Promotor. Apdo. Ari Fiorini. Rel. Des. May Filho — "Negaram provimento. Unânime".

Nº 14.324 - IBIRAMA - Aptes. Antonio Fausto e outros. Apda. a Justiça, por seu Promotor. Rel. Des. May Filho — "Anularam a sentença, determinando que outra seja proferida, obedecidas as prescrições legais. Unânime".

Nº 14.190 - CONCORDIA - Apte. Lídia Rossi. Apda. a Justiça, por seu Promotor. Rel. Des. May Filho — "Negaram provimento. Unânime".

Nº 14.380 - SÃO LOURENÇO DO OESTE - Apte. Aveilino Bee. Apda. a Justiça, por seu promotor. Rel. Des. Ivo Sell — "Negaram provimento. Unânime".

Nº 14.410 - GASPAS - Apte. a Justiça, por seu Promotor. Apdo. Osvaldo Gomes. Rel. Des. Ivo Sell — "Negaram provimento. Unânime".

Nº 14.405 - TAIÓ - Apte. Pedro Augusto Vieira. Apda. a Justiça, por seu Promotor. Rel. Des. Ivo Sell — "Deram provimento para, anulando o julgamento a que o réu foi submetido, a outro sujeitá-lo, com observância das formalidades legais. Unânime".

Nº 14.350 - INDAIAL - Apte. a Justiça, por seu Promotor. Apdo. Dionísio Tanchella. Rel. Des. Tycho Brahe — "Deram provimento, para condenar o réu a 3 (três) meses de detenção, com sursis, fixando como condição a apresentação bimestral. Unânime".

Nº 14.175 - CAPITAL - Apte. José Alves. Apda. a Justiça, por seu Promotor. Rel. Des. Tycho Brahe — "Negaram provimento. Unânime".

Nº 14.426 - TIMBÓ - Apte. a Justiça, por seu Promotor. Apdo. Waldemar Bertoldi. Rel. Des. Ivo Sell — "Converteram o julgamento em diligência. Unânime".

Zenon Vitor Bonnassis Filho
Diretor

Bombeiros retiram do rio corpo de operário que morreu afogado

Joinville (Sucursal) — O aposentado Antônio Ross-veller, (69 anos, casado) morreu afogado anteontem às 14h30m no Rio Caçoieira. Seu corpo somente foi encontrado às 16 horas de ontem pelo Corpo de Bombeiros Voluntários de Joinville, sendo conduzido ao necrotério do Hospital Municipal São José. Antônio residia na rua Barbalho e seu sepultamento ocorrerá hoje à tarde.

Segundo o Corpo de Bombeiros Voluntários de Joinville, desconhece-se ainda as causas que levaram Antônio a se jogar no rio Caçoieira, que apesar de possuir uma extensão de apenas 8 metros de largura e aproximadamente 150 metros do local onde caiu na água, o Corpo de Bombeiros local somente encontrou a vítima às 16 horas de ontem, depois de intensas buscas.

Algumas pessoas que se encontravam no local durante o acidente, afirmaram que "inesperadamente, Antônio jogou-se na água, e depois de nadar alguns minutos, desapareceu completamente". As testemunhas comunicaram a ocorrência ao Corpo de Bombeiros de Joinville que imediatamente iniciou as

buscas.

SEQUESTRO

Os autores do sequestro do guarda da Embratel, João Rosa Soares, ocorrido na última sexta-feira em seu local de trabalho, já se encontram em liberdade, desde sábado à tarde. Um advogado, irmão de Edson Cantanini, que participou da operação de sequestro, impetrou um pedido de habeas-corpus.

Edson Cantanini e o policial Assibal Nena, da Delegacia de Furtos e Roubos de Curitiba, após sequestrarem o guarda da Embratel, levaram-no para Itajaí, mas acabaram sendo detidos no posto da polícia rodoviária federal, e depois recambiados para Joinville, sendo autuados em flagrante pelas autoridades locais.

Segundo a polícia, a falha do auto de flagrante contra os autores do sequestro do guarda da Embratel se baseia no fato de que a autoridade encarregada para lavrar o flagrante era somente o Delegado de Itajaí, onde ocorreu a prisão dos elementos, ficando sem efeito, deste modo, o flagrante feito em Joinville, com a prisão sendo relaxada, devendo agora os autores responderem a processo em liberdade.

Embriagado, brigou com amante e tentou matá-la com um tiro

Itajaí (Sucursal) — A menor M.R.D. (de 14 anos de idade), sofreu tentativa de assassinato por seu Amasio Vilmar Nunes, (de 21 anos), residentes no Bairro do Matadouro, em Itajaí. O fato ocorreu anteontem por volta das 11h30m, próximo a antiga ponte da estrada de ferro que dá acesso a localidade de Ressacada.

A garota foi atingida por um tiro calibre 22 na altura do Joelho esquerdo. Depois de ter disparado, o autor não pode reconhecer

se havia atingido mortalmente, limitando-se a correr para um matagal, devido ao seu estado de embriaguês, o que salvou a vida da jovem, que veio apenas a desmaiar.

No Hospital Marieta Konder Bornhausen, onde recebeu os primeiros socorros, a menor disse que o motivo da briga foi porque o seu Amasio descobriu que ela o havia traído com um terceiro elemento. Vilmar Nunes, ainda não foi encontrado pela polícia, que continua a sua procura.

Polícia pede prisão de filho de deputado

Recife — O secretário de Segurança Pública, Major Reinaldo Cysneiros pediu ontem a prisão preventiva de José Carlos de Oliveira Wanderley e José Humberto da Silva, os principais suspeitos do assassinato do médico Francisco de Assis Simões Silva, ocorrido no último dia 18 de junho.

Um dos acusados, José Carlos de Oliveira Wanderley é filho do deputado arenista Wanderley que desde o início do inquérito instaurado para apurar os responsáveis pelo crime, negou a participação do seu filho, tendo levado pessoalmente a polícia dois outros rapazes que, segundo ele, seriam os autores do assassinato.

Encerrados depois de 41 dias de investigações, o inquérito desenvolvido pela secretaria de Segurança Pública concluiu que o médico foi assassinado com um tiro de revólver no dia 18 de junho nas proximidades do bar "Tripa", situado por trás da cidade uni-

versitária. O cadáver de Francisco de Assis Simões Silva foi jogado no rio Capibaribe e retirado das águas por agentes da polícia técnica no dia seguinte.

Segundo o secretário de Segurança, foram ouvidas 28 pessoas consideradas testemunhas indispensáveis para elucidar o assassinato. Entre elas Neuzia Helena Leal de Farias e Janete da Silva Brito que segundo as autoridades, foram coagidas por José Carlos de Oliveira Wanderley e seu pai para que incriminassem Arlindo Pereira da Silva e Ricardo Rabelo de Albuquerque, apresentados pelo deputado Wanderley como os responsáveis pela morte do médico.

Os dois acusados que poderiam ser presos a qualquer momento, durante todo o interrogatório negaram ter qualquer participação na morte do médico e, apesar de todas as suspeitas recaírem sobre eles, a polícia ainda não conseguiu descobrir os motivos que teriam levado os dois a assassinar Francisco de Assis Simões Silva.

SINDICATO DOS TRABALHADORES NAS INDÚSTRIAS DA CONSTRUÇÃO E DO MOBILIÁRIO DE CRIÇUIMA

ASSEMBLÉIA GERAL EXTRAORDINÁRIA EDITAL DE CONVOCAÇÃO

O Presidente do Sindicato dos Trabalhadores nas Indústrias da Construção e do Mobiliário de Criciúma, no uso das suas atribuições que lhe conferem os estatutos e a legislação sindical, convoca todos os seus associados, para participarem da Assembleia Geral Extraordinária a ser realizada no dia 08 (oito) de agosto de 1977 (segunda-feira) com início marcado para as 18:00 (dezoito) horas, na sede social do sindicato situada na Av. Getúlio Vargas, esq. c/ Rua São José, nº 392 - 5º andar s/52-56, nesta cidade de Criciúma, Estado de Santa Catarina, a fim de deliberarem sobre a seguinte ordem do dia:

"Autorização da Assembleia para o Sindicato efetuar a compra de um terreno".

Não havendo, na hora acima marcada, número suficiente de associados, para a instalação dos trabalhos em primeira convocação, a Assembleia será realizada duas (2) horas após, ou seja, às 20:00 (vinte) horas, em segunda convocação, com qualquer número de associados presentes.

Criciúma-SC, 28 de julho de 1977
Amaury Isaías Lucio
Presidente

Vítimas de colisão continuam internadas em Blumenau

Blumenau (Sucursal) — Encontram-se internados no Hospital Santo Antonio, Rubens Felski (32 anos, casado), e seu filho, Rubens Sergio Felski (11 anos de idade), ambos residentes a rua da Glória, Bairro Garcia. Os dois passeavam na noite de domingo na rua da Glória, quando um caminhão Mercedes Benz cruzou a frente do Jeep que conduzia pai e filho, atirando-o contra um muro de concreto. Com o impacto, os dois resultaram com ferimentos e foram conduzidos ao hospital, onde permaneceram internados para observações médicas.

Por outro lado, Alexandre Ternes Neto (42 anos), que no dia 24 último sofreu um acidente na cidade de Gaspar, quando um automóvel Corcel precipitou-se da ponte sobre o rio Gaspar Mirim, faleceu na manhã de ontem, na Unidade de Tratamento Intensivo do Hospital Santa Isabel. Deste acidente também resultou morto Lauro Santa Filho, motorista do Corcel, da cidade de Tijucas.

Também não resistindo aos ferimentos, faleceu na noite de domingo, na U.T.I. do Hospital Santa Isabel, Arnoldo Eischaed, que no dia 10 de julho último, sofreu um acidente automobilístico, quando o automóvel Esplanada placas P0-0390, colidiu violentamente contra o muro do Hospital e Maternidade Rio do Teste, em Pomerode. Os outros três ocupantes do Esplanada, Vicente Balssaneli, Lauro Haerpetell e Hercílio Wiehoest, continuam internados.

PRISÃO

A polícia de Blumenau, deteve na madrugada de ontem, Jorge Gomes, 27 anos, natural de Chapecó, quando este aproveitou-se de seu porte físico obrigou duas menores a entrar em seu Karmann Guia TC, placas CH 4640, e as levou para um matagal na rua República Argentina, na localidade de Capim Volta.

Uma das jovens conseguiu fugir, e aos gritos pediu ajuda de populares que telefonaram para a Delegacia de Polícia, onde o inspetor de plantão atendeu a ocorrência.

Ao pressentir a presença de policiais, Jorge Gomes embrenhou-se nas matas, mas foi preso em seguida, estando na Delegacia de Polícia, onde responderá a inquérito. O nome das duas jovens envolvidas não foi fornecido pela polícia.

Sentenciados iniciam estudos na Universidade Federal de SC

Pela primeira vez no sul do Brasil sentenciados iniciam seus estudos numa universidade. Coincidindo com as comemorações em todo o País do Dia do Sentenciado, os reeducandos Evaldo Alves Walter e Kurt Antônio Bowens, da Penitenciária Estadual, iniciaram ontem, em Florianópolis, suas aulas na Universidade Federal de Santa Catarina. Eles foram aprovados no vestibular da Ufsc, realizado em janeiro deste ano, tendo Evaldo optado pelo Curso de Computação e Kurt, pelo de Economia.

Às 18h15m deixaram a República do Reeducando Estudante, onde vivem com mais oito companheiros, que cursam o 2º Grau. Depois do almoço, despediram-se do diretor da Penitenciária, Ewaldo Villela, e se dirigiram ao campus da UFSC, na Trindade. Chegaram às 13h10m, integrando-se, a seguir, às suas turmas, no prédio do Centro de Estudos Básicos (CEB).

IVALDO ALVES WALTER

Evaldo Alves Walter é natural do Pato Branco, Paraná. Iniciou seus estudos aos 8 anos de idade, tendo, porém, que paralisá-los algumas vezes, para auxiliar seu pai no trabalho, pela falta de recursos financeiros. Aos 17 anos, começou a trabalhar em emissoras de rádio do interior do Paraná e Santa Catarina — profissão que exerceu até alguns meses antes de ser recluso, por delito praticado em São Miguel d'Oeste, há seis anos passados, "a bem da verdade, influenciado por más companhias".

Condenado a 16 anos de reclusão e um ano por medida de segurança na Colônia Agrícola, Evaldo chegou a Penitenciária dia 8 de setembro de 1971. Reiniciando seus estudos, concluiu o 1º e 2º grau "com sacrifício e força de vontade, pois aspiro, não só a liberdade, mas sobretudo, ter uma profissão digna e ser útil a sociedade algum dia". Em 1975, concluiu o 2º grau, tendo realizado, em janeiro deste ano o vestibular, optando pelo Curso de Computação "por ser este um curso novo no Estado e pela complexidade que apresentou a ciência da computação".

Mantém correspondência com a família, que reside em Pato Branco, porém, nunca recebeu visita deles. Na penitenciária goza da amizade de todos os companheiros, procurando sempre que possível, ajudá-los, orientando-os e incentivando-os para que estudem e esqueçam o passado. Afirma que "pretendo com minha orientação, conscientizá-los de que podem ainda ser de bastante utilidade lá fora e que para isso, basta que encarem sua situação com otimismo e responsabilidade, pois assim agindo poderão mais tarde ser reintegrados à sociedade".

KURT ANTONIO BOWENS

É natural de Timbó, e antes de ser recluso, foi seminarista em Rio dos Cedros e Ascurra. Fez o curso de primeiro grau no Colégio Estadual Benedito Novo e trabalhou com seu pai no ramo de comércio. Condenado pela Comarca de Timbó, sua pena é de 15 anos e 3 meses de reclusão, três dos quais já cumpridos. Concluiu o 2º grau na Penitenciária, através de curso supletivo, tendo prestado exame vestibular em janeiro deste ano, optando pelo Curso de Economia.

Objetiva, ao ganhar a liberdade, exercer esta profissão. Educado e sempre solícito, Kurt dedica-se muito aos estudos. Afirma que "quero sair daqui, devidamente preparado para ser reintegrado à sociedade. Pretendo ser um homem diferente, capaz de prestar ainda grandes serviços à coletividade".

CYRUS VANCE CHEGA AO ORIENTE PARA PREPARAR A CONFERÊNCIA DE GENEBRA

Alexandria — No começo de uma nova missão no Oriente Médio, o secretário norte-americano de estado Cyrus Vance se reuniu ontem com o presidente Anwar Sadat, para examinar a representação Palestina por meios indiretos nas negociações árabe-israelenses.

Um dos enfoques a serem considerados, segundo se informou, é o de que a organização para Libertação da Palestina (OLP) designe um grupo de palestinos da margem ocidental do Rio Jordão (ocupada) para se incorporar a uma

delegação jordaniana, que assistirá a uma nova conferência de paz em Genebra.

Outra fórmula seria a de que a OLP assista as conversações de Genebra na qualidade de observador, mais ou menos com o mesmo caráter que lhe foi designado nas sessões das Nações Unidas.

Numa declaração rápida, na sua chegada ao aeroporto, Vance disse que pretende sustentar "intensas discussões" sobre a idéia de que todos os dirigentes da região estão dispostos a entrar em ne-

gociações de paz, sem condições prévias". Acrescentou que seu propósito é o de "ver o que podemos fazer para acelerar esse processo", cujo objetivo é conseguir uma "paz justa e duradoura". Vance iniciou imediatamente suas conversas com Sadat na residência de verão do presidente egípcio, na costa do mediterrâneo. Em sua viagem de doze dias pelo Oriente Médio, o secretário de estado visitará também o Líbano, Síria, Jordânia, Arábia Saudita e Israel, todos com o mesmo propósito de conseguir

a realização das conversações de paz.

O problema da representação Palestina é um dos mais difíceis, já que Israel se negou a negociar com a OLP empenhada na destruição do estado judeu, mas funcionários norte-americanos sublinharam a disposição expressada pelo primeiro-ministro Menahem Begin de permitir que os palestinos se incorporem à delegação jordaniana, desde que não sejam funcionários ou membros da OLP.

Os Estados Unidos atribuem a Sadat "um considerável grau de



O secretário de Estado norte-americano

flexibilidade", já que o presidente egípcio insistiu publicamente na participação da OLP, mas, em particular, deu a entender a Washinton que a representação poderia ser indireta.

Numa entrevista à televisão anteontem, nos EUA, Sadat se mostrou otimista, tanto em relação aos palestinos como à realização de uma conferência em Genebra. "Se Israel se propõe realmente a estabelecer a paz naquela região", disse, "é possível encontrar alternativas para resolver o problema, esclareceu, entretanto,

que "sem os palestinos não poderemos estabelecer a paz".

Vance espera ultimar os preparativos básicos para a conferência de Genebra nessa sua visita, mas parte dos trabalhos terão que ser adiados até setembro, quando os ministros de relações exteriores árabes e israelenses participarão da assembléia geral das Nações Unidas, em nova Iorque. Talvez o secretário de estado faça outra viagem ao Oriente Médio, segundo fontes norte-americanas.

Cinco países iniciam conferência sobre a questão do Panamá

Bogotá — A chancelaria colombiana e os embaixadores do México, Costa Rica, Panamá, Jamaica e Venezuela estão coordenando a reunião de cúpula de sexta-feira, destinada a examinar as bases do novo Tratado Norte-Americano-Panamense sobre o canal interoceânico e a situação do Mercado Internacional do Café. A reunião foi convocada a pedido do chefe do governo do Panamá, general Omar Torrijos, e o presidente Alfonso Lopez Michelsen disse que a Colômbia aceita com satisfação ser a sede da conferência de 24 horas de duração.

Os presidentes José Lopez Portillo, do México, Carlos Andres Perez, da Venezuela, Daniel Oduber, da Costa Rica, o primeiro-ministro da Jamaica, Michael Manley, e o general Torrijos, são esperados em Bogotá na sexta-feira, depois do meio-dia. Espera-se que ao entardecer se realize a primeira reunião para ouvir Torrijos, que revelará, pela primeira vez, as bases do novo Tratado do Canal do Panamá.

Em linhas gerais, segundo as informações fornecidas à imprensa, Estados Unidos e Panamá concordaram no novo tratado que a partir do ano 2.000 a zona do Canal seja de absoluta soberania panamenha. Os Estados Unidos conservarão a responsabilidade militar de sua defesa e de manter aberto o Canal à navegação de barcos de todas as nacionalidades. Até o final do século, os Estados Unidos pagarão um arrendamento anual que o Panamá quer fixar em 200 milhões de dólares. Aparentemente, os norte-americanos não oferecem mais de 30 milhões.

A reunião de Bogotá foi limitada a cinco países, que têm diversos vínculos com o Panamá ou apoiaram sem reservas as reivindicações panamenhas de recuperar a soberania sobre a zona do Canal. Colômbia e Panamá são nações fronteiriças. A Colômbia tem direitos de navegação sobre o canal reconhecidos pelos Estados Unidos, desde que o Panamá se tornou independente da Colômbia no começo do século esses direitos de navegação para barcos militares, exclusivamente, serão respeitados pelo Panamá quando assumir a soberania sobre o canal.

O Panamá também decidiu conceder direitos especiais de trânsito à Costa Rica por sua condição de país limítrofe. Isso explica a presença dos presidentes de Costa Rica e Colômbia na reunião. México, Venezuela e Jamaica deram apoio constante ao Panamá e representam nesta reunião as zonas geográficas da América do Sul, Central e das Antilhas.

Quando ao estudo do problema do café, ele será restringido aos presidentes da Colômbia, México, Costa Rica e Venezuela, países produtores do grão. O presidente Lopez Michelsen assinalou que o objetivo é buscar um acordo que garanta a estabilidade dos preços no futuro. O acordo será acertado inicialmente entre os países produtores e depois em Londres negociado com os consumidores.

Nixon foi subornado por líder sindical dos motoristas

Nova Iorque — O departamento de justiça acredita que o ex-presidente Richard Nixon tenha recebido um milhão de dólares em dinheiro do presidente do Sindicato dos Motoristas de Caminhão, Frank Fitzsimmons, para que fosse proibido a Jimmy Hoffa competir pelo cargo em eleição no grêmio, informou a revista Time que circula desde ontem. A revista, citando fontes governamentais não identificadas, afirmou que os informantes

governamentais tinham dito que o chefe do Sindicato dos motoristas de caminhão de Nova Jersey, Anthony Provenzano, ordenou em janeiro de 1973 que 500 mil dólares em dinheiro fossem entregues em Las Vegas a um mensageiro da Casa Branca.

Provenzano teria dito a um associado que arrecadou dinheiro a pedido de Fitzsimmons e que outros 500 mil dólares foram arrecadados para Nixon, também sob ordens de Fitzsimmons, pelo condenado Allen Dorfman, do sumundo de Chicago.

Líbia acusa: os americanos participaram do conflito.

Tripoli — Um alto dirigente líbio, o major Abdul Salam Jalloud, afirmou ontem que os Estados Unidos tomaram o partido do Egito no recente conflito fronteiriço. Jalloud, importante membro da secretaria geral de governo, informou à imprensa em Tripoli que a Líbia "tem provas de que os Estados Unidos estiveram direta e indiretamente envolvidos na agressão egípcia. Quatro aviões não tripulados foram derrubados pela Líbia em Bardeih e seus destroços ainda estão lá. Podem ser vistos por qualquer pessoa".

Jalloud disse também que os Estados Unidos decidiram fornecer armas ao Egito pouco depois de iniciado o conflito, considerando que "o poderio egípcio não era suficiente para a gressão contra a Líbia".

"Não destruímos nenhuma base no território egípcio. Se os egípcios tivessem destruído nossa base de Tobruk, nós teríamos arrasado duas ou três delas. Não temos nenhum desejo de agredir ninguém, mas acreditamos que haverá confronto" salientou o dirigente.

Sobre a possibilidade de uma reunião egípcio-líbia, política ou militar, Jalloud disse que o presidente Anwar Sadat descartou um contato de caráter político. Ressaltou que "militarmente, somos o lado agredido. Isto está



claro em declarações do Egito, que comprovam suas intenções agressivas". Quanto a uma possível troca de prisioneiros, disse que "na verdade, temos vergonha de chamá-los de prisioneiros. São irmãos e estão em seu país". Adiantou que o presidente Khadafy está disposto a devolver os "prisioneiros" sem as formalidades costumeiras nesses casos. Segundo Abdul Jalloud, centenas de soldados egípcios morreram nos choques fronteiriços. As perdas líbias foram 27 mortos e 22 feridos.

ARGENTINA Chanceler diz que deve haver um diálogo com o Brasil

Buenos Aires, - O Chanceler Oscar Montes afirmou que entre a Argentina e o Brasil deve existir um diálogo "técnico e diplomático" para um melhor aproveitamento do potencial hidroelétrico do Rio Paraná.

O vice-almirante Montes foi entrevistado ontem à noite num programa de televisão. Referiu-se longamente às relações argentino-brasileiras, perturbadas nos últimos meses por discordâncias quanto ao aproveitamento dos recursos hídricos. A diferença está baseada na negativa brasileira em discutir com a Argentina a "compatibilidade" da obra Brasileiro-Paraguaio de Itaipu com o projeto Argentino-Paraguaio de Corpus, ambos sobre o Rio Paraná.

Há duas semanas, o Chanceler brasileiro Antônio Azeredo da Silveira dirigiu

uma nota a Montes, que a contestou na quinta-feira passada, que parece preanunciar a abertura do diálogo.

"Como você sabe, as relações entre a Argentina e o Brasil não estão baseadas exclusivamente num problema circunstancial ou de conjuntura entre corpus e Itaipu. E muito importante, porém nossas relações não se baseiam apenas nisto, mas ao longo de muitos anos houve um determinado nível histórico.

Este nível histórico criou neste momento uma pequena conjuntura como consequência destas grandes obras de Itaipu. Como se sabe, Itaipu é uma obra binacional entre o Brasil e o Paraguai, a poucos quilômetros da fronteira com a Argentina. Nosso país, por outro lado, tem uma obra também em sociedade com o Paraguai. Duas obras desta importân-

cia evidentemente necessitam de uma inter-relação, um melhor aproveitamento do recurso da água e em consequência disto, a necessidade de chegar a um diálogo, tanto técnico como diplomático que permita tornar clara esta inter-relação ou este melhor aproveitamento do recurso água que Deus deu aos três países", disse o chanceler Montes.

Perguntado se a obra de Itaipu poderia prejudicar o projeto argentino-paraguaio de Corpus, Montes respondeu: "Não, de maneira alguma. Digo apenas que existe uma interpelação entre ambas as obras de grande importância. Esta inter-relação é necessária para o melhor aproveitamento do recurso água assim como tornar claros alguns temas técnicos e diplomáticos, mas de maneira alguma

uma anula a outra".

Quanto à represa de Corpus, o chanceler Montes afirmou que sua construção é fundamental para a Argentina. "É fundamental no sentido hidroelétrico e no sentido de regular as águas do rio Paraná" acrescentou. Sobre a possibilidade de ter surgido uma diplomacia militar entre as forças armadas argentinas e brasileiras, disse que não poderia falar "numa diplomacia militar".

"Diria que as forças armadas de ambos os países tiveram, ao longo da história, boas relações e colaboração entre elas e não diria que neste momento exista uma diplomacia paralela ou militar seguida pela chancelaria. Não é nada mais do que um nível destas relações entre as forças armadas" explicou Montes.

Jornais enviam protesto ao governo

Buenos Aires — Os editores de jornais da Argentina expressaram ao governo seu "enérgico protesto" pelo sequestro de Juan Ramon Nazar, diretor do Diário La Opinión, de Trenque Lauquen, sob intervenção, de quem não se tem notícias há mais de duas semanas. Simultaneamente, ao completar-se duas semanas do sequestro do embaixador argentino na Venezuela, Hector Hidalgo Sola, o ministro de relações exteriores, Oscar Montes, admitiu que "até agora nada sabemos de concreto" sobre seu paradeiro.

Nazar foi sequestrado há três semanas por desconhecidos armados, enquanto se dirigia de casa para seu escritório em Trenque Lauquen, a 480 quilômetros desta capital. O jornal La Opinión está sob intervenção desde o começo de julho. O governo militar pretende apurar a denúncia de que parte de suas

ações pertence a David Graiver, misterioso financista e banqueiro supostamente morto há um ano, em acidente de avião, no México. O governo acusa Graiver de ter utilizado para suas operações financeiras dentro e fora da Argentina grandes somas em dólares fornecidas pelos guerrilheiros "Montoneros", da esquerda peronista.

A viúva e o pai de Graiver, um de seus irmãos e numerosos ex-colaboradores estão presos e submetidos a uma investigação militar. Depois de uma reunião anteontem à noite na localidade de Rojas, 150 quilômetros a Oeste, a Associação de Jornais do interior da República Argentina emitiram comunicado conjunto.

"Ante o estranho desaparecimento de outro homem de imprensa, Juan Ramon Nazar, diretor de La Opinión, de Trenque Lauquen, somos novamente obrigados a ex-

primir publicamente nosso enérgico protesto contra fatos desta natureza que, ao atentar contra os direitos da liberdade individual, contribuem para gerar uma impressão de insegurança jurídica, prejudicando a imagem de um país, em plena reorganização, empenhado em assegurar a tranquilidade pública", diz o comunicado.

"Não somente a família jornalística, mas também toda a cidadania se sentem dolorosamente afetadas pela ocorrência e por outros casos análogos, suficientemente conhecidos. Preocupam-nos as circunstâncias de que as investigações não obtêm os necessários e urgentes esclarecimentos, nem os resultados que seriam desejáveis", adianta o comunicado conjunto.

No dia primeiro de abril de ano um suposto comandi de extrema-direita seque-

trou perto desta capital Edgardo Sajon, que foi secretário de imprensa do ex-presidente Alejandro Lanusse. Sajon era membro da diretoria do jornal La Opinión, de Buenos Aires, cujo superintendente, Jacobo Timmerman, está preso pelo governo para averiguação de "delitos econômicos". O jornal também foi colocado sob intervenção. Quase simultaneamente com Sajon, desapareceu o jornalista Enrique Raab, ex-membro da redação de La Opinión. Foi sequestrado por um grupo armado, que o retirou de casa. Nada se soube sobre o paradeiro de nenhum dos dois. Numa entrevista pela televisão, o chanceler Montes disse que "estamos esgotando todos os recursos a nosso alcance para descobrir o paradeiro do embaixador Hidalgo Sola. Mas por enquanto, temos de admitir que nada existe de concreto".

A economia dos países da América Latina segundo o BID

Washington — A economia da América Latina registrou uma "significativa melhora" em 1976, que permitiu à região iniciar um processo de nivelamento de sua balança de pagamentos. O Banco Interamericano de Desenvolvimento (BID) disse que a taxa de crescimento de quase cinco por cento conseguida em 1966 contrasta com apenas uns 2,4 por cento que se registrou no ano passado. O déficit da conta corrente parece ter-se reduzido assim a 11,8 milhões do nível sem precedentes de 13,8 milhões registrado em 1975.

O BID emitiu esse juízo ao entregar o informe anual sobre o progresso da América Latina. Suas 495 páginas descrevem a evolução dos diversos setores da economia da região. "Na medida em que se recupera a economia mundial", disse o documento, "surgiram novas oportunidades para a expansão das exportações, e se estimulou assim a produção naqueles países da região, cujo crescimento econômico ficou estagnado nos últimos anos".

O informe confirmou a expansão na economia de países que, como a Venezuela, registraram um déficit comercial em 1976. O superávit de 2,5 milhões de dólares é o único registrado num país da Região. Destaca, que o fato de que a depressão mundial não tenha tido efeitos ainda mais severos na América Latina "se deve atribuir à solidez alcançada pela economia da América Latina, resultante da diversificação de sua produção, o melhoramento da composição de suas exportações e a maior capacidade administrativa para enfrentar desequilíbrios, tanto internos como externos".

O déficit de 11,8 milhões é um cálculo provisório que não se analisa no informe, que oferece, porém, o seguinte quadro para 1975:

Venezuela	2.588
Brasil	6.746
México	4.056
Peru	1.568
Argentina	1.318
Chile	641
Jamaica	253
Costa Rica	217
Uruguai	202
Nicarágua	180
Colômbia	178
Equador	167
Bolívia	163
Honduras	134
Panamá	130
Guatemala	112
El Salvador	104
Paraguai	71
República Dominicana	60
Trinidad	40
Barbados	33
Guiana	23
Haiti	16

O informe disse que os dados preliminares indicam que o valor das exportações da América Latina em 1976 havia aumentado em 14 por cento para situar-se nos 42,4 milhões de dólares. Isso inclui um aumento ao redor de 8 por cento no volume de 6 por cento quanto ao valor. Este último reflete as melhores cotações que se registraram para algumas das matérias-primas exportadas pela região.

O informe disse que ainda quando o aumento das cotações se concentrou nos alimentos, como café, cacau, soja e farinha de pescado, cabe esperar que à medida que se acentue o melhoramento das condições econômicas nos países industrializados, se produza um melhoramento gradual dos preços dos minerais.

As taxas de crescimento individuais em 1975 mostraram variações: Bolívia, Equador, Venezuela, Colômbia, Costa Rica, Panamá e Trinidad tiveram aumentos superiores a 6 por cento, enquanto que o Peru, Argentina, República Dominicana, Barbados e Honduras registraram taxas negativas.

O informe do BID disse que uma consequência notável do lento aumento da produção foi o aumento das importações agrícolas da região, cujo volume em 1974 aumentou em 85 por cento em relação com o período de 1961-1965. Em troca, o volume dos produtos agrícolas exportados pela América Latina cresceu menos de 20 por cento no mesmo período. Tendo como base o índice 100 no período 61/65 em 1975 a Costa Rica foi quem mais desenvolveu a agropecuária (195) seguida pela Venezuela (184), Guatemala (176) e Panamá (165). O Brasil figurou em oitavo lugar com um crescimento de 150.

A nova preocupação da OIT: os baixos salários dos artistas.

Genebra, - A média de renda dos artistas é em muitos países significativamente inferior a de outros membros da força trabalhista. Em particular os atores são mal pagos, disse a Organização Internacional do Trabalho.

Os salários dos artistas são sempre baixos e suas rendas se tornam ainda mais reduzidas pela irregularidade de seu trabalho, a falta de emprego, a inadequada proteção da propriedade intelectual e pelas injustiças tributárias.

Indicou a OIT como exemplo que na Noruega, a maioria dos artistas ganha menos de 1.900 dólares por ano - um quarto do salário médio inicial de um funcionário público -, e que na França as organizações de atores e escultores informam que a maioria de seus filiados ganha menos do que o salário mínimo estipulado em nível nacional.

O informe da OIT, preparado para uma próxima reunião conjunta de seus técnicos com funcionários da Organização das Nações Unidas para a educação, ciência e cultura - UNESCO -, adianta que as condições de emprego dos atores são a fonte principal de preocupação. Esses artistas, já atingidos pelos altos e baixos da temporada, as mudanças no gosto do público e pelo envelhecimento, têm sofrido recentemente o impacto dos "espetáculos eletrônicos", isto é, os transmitidos pelo rádio e televisão. Assinala também que na Alemanha Ocidental o total de músicos e cantores baixou em 40 por cento entre 1950 e 1970, passando de 48.500 para 29.500. Na França, o total de atores teve uma redução de 25 por cento nos últimos anos.

LAJE PRÉ-MOLDADA TAPUIA MELHORAMENTOS

PARA FORRO E PISO

Consultem-nos (0482) 22-6500

22-6290

22-4215

22-4111

REG. CREA, N.º 5.175 - 10.ª Região

VENDAS: Rua Emílio Blum, 27 - Florianópolis - SC

PORTO BELO PRAIA DE MARISCAL

Entre a praia de Mariscal e Baía de Canto Grande-Zimbros. LOTES FINANCIADOS EM ATÉ 40 MESES. Empreendimento: DALPAS-QUALE E CIA LTDA.

Informações: R. J. Rodolfo Sullivan 46 - Fone 44-2544

IMOBILIÁRIA INGLESA FONE 44-4374.

SUÍNOS

Compramos suínos tipo carne, pagamos à vista. Tratar: Ind. e Com. de Carnes Darfrigo Ltda.

Av. Monteiro Lobato, 1607 Guarulhos Est. de S. Paulo. Telefones: 209-4851 - 209-1553 - 209-4922 - 209-4510 — CGC 49.069.198/0001-59 - Insc. 336004.694.

decorama

COLOCADORES DE PISOS E CARPETS

Precisa-se de homens com prática na colocação de pisos e carpets. Salário de acordo com a experiência. Tratar na Decorama Loja 2 na Rua Antonieta de Barros, 30 com o Sr. Osvaldo.

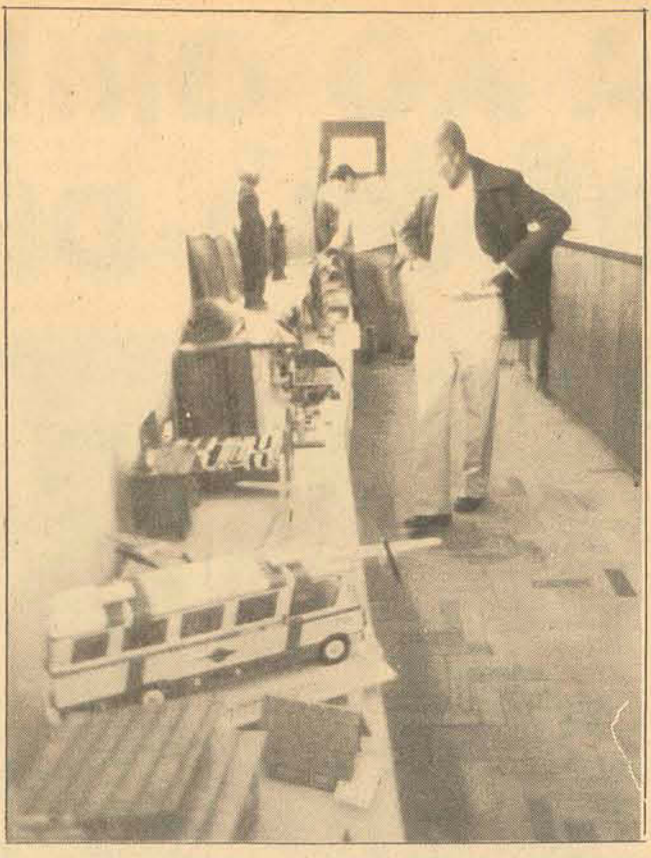

São cerca de 50 trabalhos...

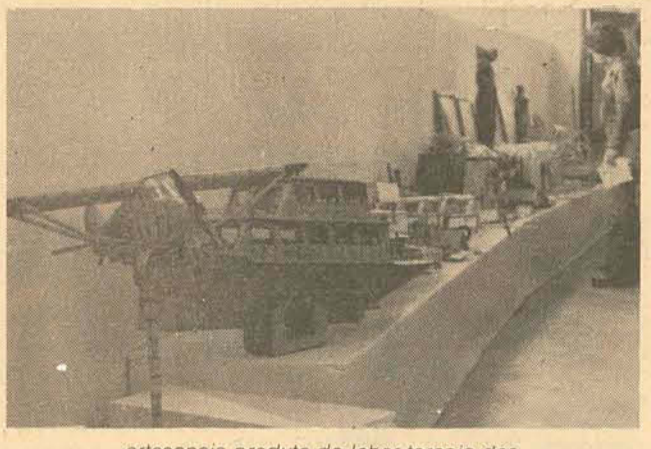

... artesanais produto da labor-terapia dos...

ASSOCIAÇÃO ATLÉTICA "BARRIGA VERDE"

Fundada em 25 de Agosto de 1939

Sede Própria à Av. Hercílio Luz, 211 Florianópolis - SC

EDITAL DE CONVOCAÇÃO

Pelo presente são convidados os senhores associados a apresentarem até as 24,00 horas, do dia 10 (dez) de Agosto do ano em curso, chapa contendo nomes de candidatos para a eleição da Diretoria Executiva, que será realizada no dia 12 (doze) daquele mês, às 20,00 horas, conforme determina a letra b do Art. 48 dos Estatutos.

Florianópolis, 29 de julho de 1977

A DIRETORIA

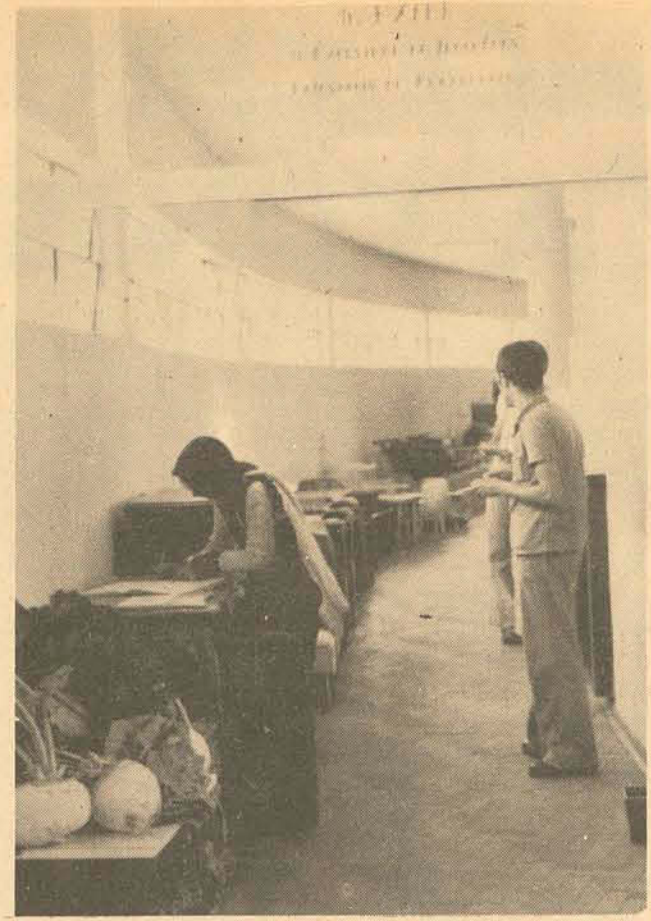

... sentenciados da Penitenciária Estadual.

A arte dos presos em exposição

Desde ontem e até sexta-feira está aberta, na Penitenciária Estadual, a primeira exposição de trabalhos artesanais dos reeducandos (1ª Extar). Durante esta semana, os visitantes poderão, das 8 às 12 horas, ver não apenas os trabalhos de artesanato, mas também adquiri-los e conhecer todas as instalações da Penitenciária.

Enquanto cumprem suas penas, os habitantes da Penitenciária Estadual aprendem trabalhos manuais com o que passam a fabricar objetos que vendem ou guardam. Agora, cerca de 50 destes trabalhos, em diversos materiais, estão expostos. Há desde miniaturas de barcos feitos com palitos de fósforo, até lancheiras elaboradas com maços de cigarro dobrados e móveis entalhados à mão. Compõem ainda a mostra legumes de tamanho fora do normal, colhidos na horta da Penitenciária, móveis de fórmica, brinquedos de madeira, vassourinhas de cabo envernizado, canetas recobertas de tecido feito à mão com fios coloridos e alguns livros escritos totalmente à mão, com canetas de diversas cores, contendo poemas e pensamentos.

O visitante, para chegar ao prédio da administração, onde está sendo realizada a 1ª Extar, deve apresentar carteira de identidade no portão de entrada. E menores de 18 anos não poderão visitar o interior da Penitenciária. Embora a frequência, no primeiro dia tenha sido pequena, a direção espera continuar essa promoção, realizando, no próximo ano, outra exposição, no centro da cidade para facilitar o acesso dos visitantes.

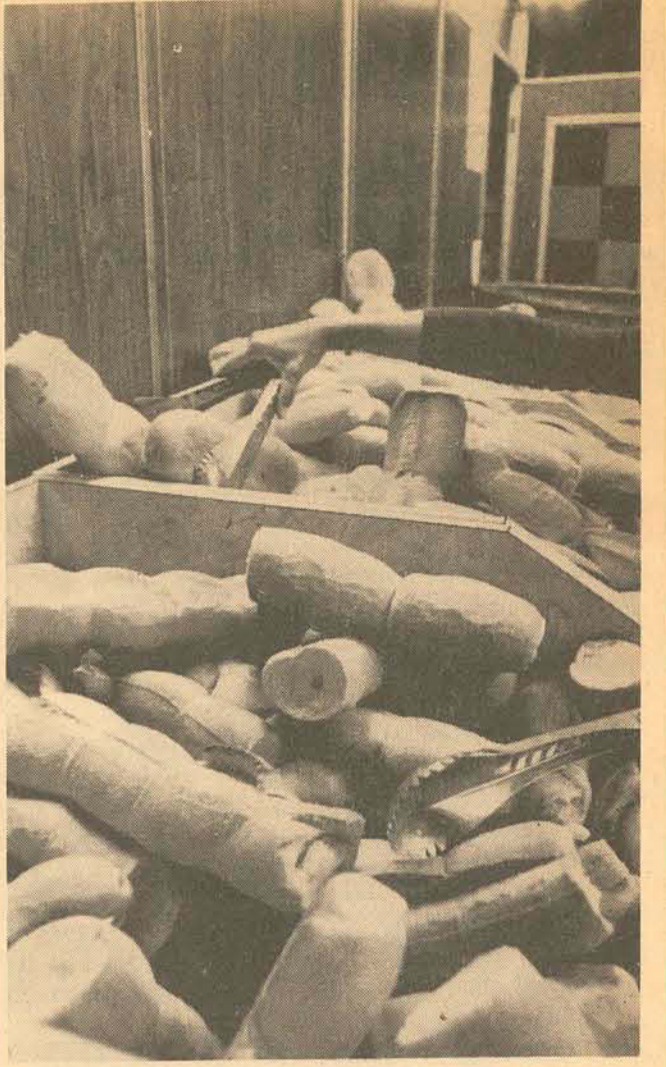

A diversificação prejudica o freguês.

Pão: mais caro, menor e com menos sabor.

O consumidor está sendo forçado a adquirir um pão mais caro, e de menor qualidade. O pão mais consumido é o de trigo de 50 gramas que custa 30 centavos e está sendo produzido com farinha misturada, de menor sabor, em alguns padarias, que o de 100 gramas que custa 60 centavos.

Maria Calderas, que é uma consumidora típica, costuma comprar o pão de 30 centavos, mas como "ele passou a ficar escuro, mais duro passei a comprar o de 60 centavos. Tá certo que ele equivale a dois pães de 30 centavos, mas se eu quero comprar o menor, eles não podem diminuir a qualidade". Outro problema que está ocorrendo é que em algumas padarias comprador não encontra o pão de 50 gramas, só o de 100 gramas, segundo outra consumidora.

A padaria Santa Catarina admite que não utiliza no pão menor, o preparado Lactopan, que o deixa torrado e mais gostoso e que apenas produz o de 50 gramas para atender a tabela da Sunab. Segundo o proprietário, eles estão tentando mudar o hábito do catariense para que deixe de consumir o pão de 50 gramas, que necessita mais mão-de-obra, e passe a comprar o de 100-gramas, já que eles vem passando por uma crise, pois o pão não aumenta desde dezembro do ano passado e o saco de farinha de 50 quilos que custava Cr\$ 80,00 já está a Cr\$ 140,00 e a caixa de fermento que era de Cr\$ 80,00 está em Cr\$ 260,00. Ele conta que em Curitiba, o pão de 50 gramas é vendido a 40 centavos e em São Paulo a 50 centavos.

Os demais padeiros, afirmaram que produzem os dois tipos de pães com a mesma qualidade, só o peso é diferente e por isto a mudança de preço. A padaria Universo, no Estreito, deverá receber breve, um maquinário automático, mas que só corta pães maiores de 100 gramas, portanto não fará mais o pão de 30 centavos. Esta máquina fará com que cerca de seis padeiros da Universo percam seu emprego. Segundo o proprietário, em vez de três padeiros eles vão necessitar de apenas dois.

A Sunab afirma que apenas controla o peso do pão e não a qualidade, porque segundo um fiscal, o órgão não possui condições técnicas para tal. O presidente do Sindicato dos Panificadores, Artur Kilian, diz que a única exigência feita às padarias é que sempre vendam o quilo do pão a Cr\$ 6,00. Sobre a qualidade, ele afirma que apenas fica por conta da competição entre as padarias. Kilian afirma que o consumidor não está sendo burlado, se uma padaria passa a usar farinha mista, ou deixa de colocar alguma vitamina no pão, pois tudo isto é permitido. "Se o proprietário da padaria vê que não está havendo rentabilidade naquele pão que ele coloca vitamina, pode retirar. Isto é um problema de racionalização. Já que o pão não recebe aumento desde o ano passado". Ele conta que está sendo solicitado ao governo um novo aumento para resolver a atual crise.

Aplique seu CCA no Fundo Itaú 157.

O Fundo Itaú 157 manda extratos com a sua posição tão bem explicada que até parece que você é o único aplicador do Fundo.

1 Nesta coluna do seu extrato estão as datas em que a sua aplicação foi feita, conforme liberação do Banco do Brasil.

2 Aqui aparece o valor que você aplicou, ano a ano, através do seu CCA.

3 O seu dinheiro volta para você em cotas do Fundo Itaú 157. Ai aparece o número de cotas que você adquiriu.

4 Se você não resgatou nenhuma cota, melhor. Isso prova que você realmente é um bom investidor. Aqui aparecem as cotas resgatadas.

5 Cotas adquiridas menos cotas resgatadas. E você tem nesse local o saldo em cotas de cada ano.

6 Este quadro mostra a posição atual do seu investimento no Fundo Itaú 157.

7 Aqui aparece o valor da cota, que é calculada diariamente de acordo com a Bolsa de Valores.

8 Multiplicando o seu saldo em cotas pelo valor da cota, você tem o valor total em cruzeiros. Ou seja: dinheiro que o Fundo Itaú 157 fez crescer para você.

Itaú Fundo Itaú 157

ADMINISTRADO PELO BANCO ITAÚ DE INVESTIMENTO S.A. CARTA PATENTE N.º A-1036/65 - CGC 61.200.044

POSIÇÃO DE INVESTIMENTO CONTA CPF

EXER.	DATA MÉDIA	VALOR APLICADO	COTAS ADQUIRIDAS	COTAS RESGATADAS	SALDO EM COTAS DO EXERCÍCIO
SALDO DAS APLICAÇÕES ANTERIORES AD EXERCÍCIO 1972					
72	11/11/72	3.606,00	978,390	978,390	0,000
73	26/11/74	5.303,00	1.626,378	487,913	1.138,465
74	26/10/74	6.013,00	1.818,569	545,570	1.272,999
75	27/10/75	7.071,00	1.577,255	0,000	1.577,255
76	12/10/76	13.517,00	2.293,973	0,000	2.293,973

POSIÇÃO EM	SALDO EM COTAS	VALOR DA COTA	RESÍDUOS	VALOR TOTAL
31/05/77	6.319,692	7,177	1,76	45.358,19

SÃO PAULO, 06 DE JUNHO DE 1977

BANCO ITAÚ DE INVESTIMENTO S.A.

Aplicando no Fundo Itaú 157, você recebe de 6 em 6 meses um extrato igualzinho ao fac-símile que você está vendo aqui: com seu nome, a data da sua aplicação, sua posição no fundo, quanto rendeu, etc. E recebe também relatórios semestrais sobre o andamento do fundo em geral. Essas informações que o Fundo Itaú 157 remete aos seus aplicadores são tão claras, bem explicadas e individualizadas que até parece que você é a única pessoa no mundo que aplica com ele. Mas a verdade não é bem assim. Na realidade, o Fundo Itaú 157 só pode fazer tudo isso porque é um dos maiores fundos que existem. Tem mais de 700 mil aplicadores, uma rentabilidade fora do comum e a menor taxa de administração da praça. Aplique seu CCA com ele. Você vai ver como essa estória de Fundo Itaú 157 - o Fundo de quem sabe investir é muito mais do que um simples slogan publicitário.

Aplique no Fundo Itaú 157. O Fundo de quem sabe investir.

Itaú

Dos 52 alunos do Barriga Verde que fizeram o vestibular da Udesc, 43 foram aprovados.

BARRIGA VERDE o nosso curso

Cuidado com o seu coração

Entre as causas que contribuem para o desenvolvimento da arteriosclerose (em termos comuns significa o estreitamento do calibre das artérias que nutrem o coração e que provocam o infarto e a angina) está, principalmente, a vida sedentária e o stress da vida moderna. Ambos podem ser evitados, com um pouco de paciência e ação. Segundo o médico cardiologista Antonio Silveira Sbissa, Professor Livre Docente da Universidade Federal de Santa Catarina, por mais progressos que os medicamentos e as técnicas cirúrgicas tenham alcançado, a importância em prevenir as doenças é primordial. Sbissa participou recentemente do 23º Congresso Brasileiro de Cardiologia, em Porto Alegre. Nesta reportagem, ele fornece sugestões e tratamentos que, em termos práticos, contribuem para evitar as doenças do coração.

No início da história da humanidade, o homem primitivo usava seus músculos para sobreviver. Os estímulos que partiam do mundo exterior geravam uma série de reações que desencadeavam sempre intensa atividade física, para fugir, lutar, para conseguir sobreviver. O organismo humano, naqueles tempos, queimava as substâncias que liberava nestes momentos para por em alerta o corpo contra o perigo.

Com a civilização, o homem biologicamente pouco mudou. Se a sua permanência na terra em termos biológicos é muito remota, em termos de civilização é relativamente recente. Hoje em dia os perigos mudaram, a fera que disputava fisicamente com o homem, hoje pode ser um telefone, um memorando, uma folha de papel. Mas para esse complexo ser, que não se modificou em termos de biologia, a reação é semelhante: o organismo se desencadeia em vários fatores, que o colocam de prontidão para o perigo, para a ação muscular.

Mas o homem de hoje continua parado, sentado em sua cadeira giratória, ou na macia poltrona e todos aqueles fatores antes descritos agem desordenadamente, inflando decididamente na deteriorização de suas artérias. Este é um importante fator da arteriosclerose nos dias em que ocorrem a pouca atividade física, a vida sedentária. A este fato se junta a alimentação inadequada, o hábito terrível de fumar que, ao lado de algumas doenças formam o cotejo de fatores predisponentes da mais freqüente causa de doença do coração em todo o mundo: a arteriosclerose coronária. A arteriosclerose é a causa da angina do peito e do infarto do miocárdio.

COMO DIMINUIR
Como diminuir os fatores de risco de ter um infarto do miocárdio?

Alguns fatores não podem ser mudados, como a hereditariedade ou simplesmente o fato de envelhecer. No entanto, muitos aspectos podem ser transformados, e com inteligência e boa vontade o risco de ser "um cardíaco" pode ser grandemente diminuído. Aliás este não é, na maioria das vezes um assunto que atraia o grande público, muito receptivo, quase sempre, ao sensacionalismo em Medicina. Como por exemplo, o interesse que despertou em todos os transplantes cardíacos, sensacionais como realização científica, como malabarismo técnico, mas insignificantes na solução do problema da doença cardíaca. Primeiramente se deve lembrar que para haver doador é preciso que alguém morra; depois o aparato médico é tão excepcional e dispendioso que tentar resolver o problema das doenças do coração através de transplantes seria o mesmo que resolver o problema da desnutrição em determinadas áreas do mundo, indo buscar seus

habitantes de avião para almoçar e jantar.

Muito mais importante, pensando em todas as populações, são as medidas preventivas, aquelas que são feitas antes da doença, para evitá-la. Em outros termos, diminuir os fatores de risco. Se a hereditariedade não pode ser modificada, a hipertensão arterial pode ser controlada, os diabéticos podem ser tratados, o fumo pode ser abandonado. Talvez seja difícil diminuir a tensão emocional, mas seguramente sempre é possível viver de uma maneira mais disciplinada e menos estressante. Não é fácil, também, mas perder o peso anormal, é necessário. Desta maneira, podemos fazer alguma coisa pela pressão alta, diabete, fumo e obesidade.

GORDURAS

O colesterol e os triglicérides constituem as "gorduras do sangue" mais relacionadas com a arteriosclerose coronária. Estudos bem conduzidos em muitos lugares do mundo mostraram a decisiva importância de níveis anormalmente elevados destes elementos e a maior incidência da doença.

O colesterol existe em vários alimentos comuns e é também fabricado pelo organismo, por ser necessário para algumas funções orgânicas. O que ingerimos é absorvido no intestino. Os triglicérides, da mesma forma, existem em muitos alimentos do dia-a-dia, como o açúcar e doces por exemplo.

Quando colesterol e triglicérides circulam no sangue em quantidade demasiada, temos uma situação que se chama de hiperlipemia ou dislipidemia.

Estas gorduras se depositam no interior das artérias, como a gordura que escoca pelo ralo da pia pode obstruir com o tempo os encanamentos da cozinha. A comparação é válida e as artérias, com o passar dos anos, vão sendo obstruídas pelo depósito e organização dos trombos intrarteriais (no interior das artérias). Quando isto ocorre nas artérias coronárias, que nutrem o próprio coração, a angina e o infarto ocorrem. O músculo cardíaco fica com uma parte desprovida de sangue, isquemia, parcial ou totalmente.

Estes fatos ocorrem mais freqüentemente no homem sedentário de meia idade até mais velho, e na mulher



Por mais saborosos que possam parecer, nem todos os cardápios são saudáveis.



Os hábitos da vida moderna tornam as pessoas mais suscetíveis a arteriosclerose

após a menopausa.

No entanto, medidas devem iniciar mais cedo na vida, para prevenir a trombose coronária. Os soldados americanos mortos na guerra da Coreia e analisados pela necropsia mostraram, apesar de jovens, em grande percentual, importante obstrução, arteriosclerose coronária. Este fato não foi verificado nos soldados coreanos da mesma faixa etária, porém com hábitos alimentares diversos. O povo coreano ingeria muito menos gordura saturada e não possuía, como nos Estados Unidos, os recursos do desenvolvimento, como o elevador, o automóvel. Desta forma, a alimentação habitual do adulto deverá conter baixo teor de colesterol e triglicérides. Isto quer dizer que, na alimentação diária, devemos evitar certos alimentos em detrimento de outros, melhor recomendáveis (veja tabelas).

OUTROS MEIOS E MÉTODOS PREVENTIVOS

Nas últimas duas décadas um conceito mudou radicalmente na cardiologia. O repouso prolongado nas doenças das coronárias foi substituído por programas de atividade física. Estes conceitos iniciaram com curiosa observação feitas na década de cinquenta, em Londres, quando se verificou que os choferes dos ônibus londrinos (de dois andares), tinham maior incidência de angina e infarto do que os cobradores que não ficavam sentados mas durante o trabalho subiam e desciam nos veículos.

O mesmo grupo observou que os carteiros adoeciam menos das coronárias do que os demais funcionários sedentários dos correios. Os estudos continuaram em Israel, Estados Unidos, Escandinávia e outras regiões, mostrando o que hoje se sabe: que é fundamental para uma boa saúde do coração a atividade física constante.

E, pois uma maneira de prevenir ou pelo menos um

fator a mais na profilaxia, o uso adequado do exercício. Como todo remédio, o exercício deve ser dosado, medido, para ser usado.

BICICLETAS

Inicialmente a pessoa precisa de uma investigação, para saber se já não está doente, se não apresenta doença latente, escondida e que poderá ser precipitada pelo exercício. Além disso precisa ser dosado. O coração é uma bomba capaz de desenvolver trabalho, circulação do sangue. Assim esta bomba deve ser medida sua capacidade para usar a dose certa de exercício. Isto hoje é conseguido num exame cardiológico onde o paciente é submetido a um esforço em aparelhos, como as bicicletas ergométricas, onde é analisado. Durante o esforço o eletrocardiograma, a pressão arterial e outros aspectos são vigiados e a pessoa então poderá ser liberada para a atividade física. A experiência mostrou que partir para um programa de treinamento sem investigação pode ser arriscado e se tem informação de pessoas que morreram ao procederem desta forma.

O exercício deverá ser constante, isto é, com uma freqüência de pelo menos três vezes por semana e por um tempo nunca inferior a vinte minutos. Também deverá ser rítmico, com a utilização de grandes massas musculares. Deverá manter a freqüência cardíaca sub-máxima. Isto é, aquela faixa de funcionamento, do coração como bomba de alto rendimento, em metabolismo aeróbio.

Se consegue saber qual é esta freqüência, diminuindo a nossa idade do número 195. Por exemplo: uma pessoa de 50 anos tem a freqüência sub-máxima em 145 batimentos do coração por minuto. Desta forma se deve, durante os períodos de exercícios, manter o coração em seu limite entre 60 a 80 por cento deste valor. No exemplo: entre 90 e o máximo de 120 batimentos



Ha vários tipos de exercícios recomendáveis para evitar os distúrbios das artérias. Entre eles o ciclismo é um dos mais benéficos.

do coração por minuto, aproximadamente.

Para tanto, podemos usar muitos tipos de exercícios. Sem dúvida os mais úteis são a caminhada (trote), correr, pular corda ou o ciclismo, que talvez seja um dos mais benéficos para o coração.

Modernamente, em todo o mundo, os médicos estão programando exercícios para pessoas saudáveis, como profilaxia da insuficiência coronária. No entanto, o exercício também é usado como tratamento para pessoas já doentes: é a reabilitação do cardíaco.

Estes pacientes são analisados através dos aparelhos ergométricos e após submetidos a programas de ginástica calistênica e trabalho em bicicleta ergométrica. Algumas atividades esportivas são realizadas, como o infortobol, como é chamado. Trata-se de uma partida de vôleibol, mas para que não haja competição os que estão ganhando são sempre revesados pelos que estão perdendo.

A reabilitação, atualmente, inicia muito cedo e desde os primeiros dias do infarto a pessoa já realiza alguns exercícios suaves para evitar a imobilização das pernas, que podem causar embolias pulmonares.

Se acredita que a prevenção das doenças nas pessoas ainda saudáveis e a reabilitação naquelas já doentes, sejam das mais importantes metas da cardiologia de hoje.

A dieta recomendável:

Leite C ou magro, coalhada comum, queijo magro, ricota fresca, mussarela, carnes magras, frango, galinha e outros, peixes, camarão, bacalhau, gelatina, soja e derivados, gluten e derivados, amendoim, azeitona, legumes e verduras (todos sem exceção) e óleos recomendáveis como o de girassol, soja, milho, algodão, amendoim, oliva.

Alimentos que devemos usar moderadamente...

Frutas, arroz, macarrão, massas, pão, bolos e bolachas e demais do gênero, batata, farinhas (milho, mandioca), fubá, aveia, feijão, sagu, semolina, cereais em grão (trigo, milho) ervilha e lentilha

... e que devemos evitar.

Manteiga ou margarina, leite A ou integral, coalhada gorda, queijos gordos, sorvetes cremosos, toucinho ou torresmo, bacon, salame, presunto mortadela e demais do gênero, carne de porco e carnes gordas, miúdos (rim, miolo, fígado), patê, frituras, ovo, creme de ovos, maionese, chocolate ou cacau, coco e derivados, abacate, açúcar, doces, frutas em calda, frutas cristalizadas, geléia de frutas, mel ou melado, balas e bombons, cafezinhos adoçados, refrigerantes e caldo de cana.

a programação nobre da cultura para você



18,15 HORAS



19,00 HORAS



19,55 HORAS

de segunda a sábado

RÁDIO E TELEVISÃO CULTURA CANAL 6

Operários que trabalham na velha ponte não recebem pagamento há 3 meses

Suas queixas já foram apresentadas reiteradas vezes aos representantes da empresa que administra a conservação da Hercílio Luz. Mas não houve solução.

Cerca de 15 operários da firma Machado da Costa, de Curitiba, responsáveis pela conservação da Ponte Hercílio Luz, estão há três meses sem receber seus salários. Eles ganham de Cr\$ 4,50 a Cr\$ 9,00 por hora e estão enfrentando dificuldades financeiras, como dívidas nas vendas que fornecem alimentos e prestações atadas.

A maioria desses operários, casados, reside nos municípios vizinhos, principalmente em Palhoça e Santo Amaro da Imperatriz. Reclamam que qualquer reação de revolta pelo atraso no pagamento é punida com suspensões ou corte da comida e barraco. Na última sexta-feira três operários foram suspensos. A companhia desconta de cada um aproximadamente Cr\$ 300,00 por mês para alimentação — quatro refeições.

"ELES PRECISAM COMER"
Esses operários alegam que as suspensões são constantes e a causa é sempre a mesma: "falta de dinheiro". E explicam: "A gente esquece do serviço por instantes e pára a pensar nos problemas, nas dívidas, nas dificuldades que a família enfrenta. Ai, se o encarregado aparece suspende. Moço, a gente desanima, não é possível trabalhar três meses sem receber nada, os filhos precisam comer".

Um operário que diz estar "vivendo de dinheiro emprestado", lembrou que por volta do dia 20 de maio a firma Machado da Costa pagou o último salário deste ano, referente ao mês de abril. "Mas desde que foi comunicado o aumento do salário mínimo (em maio), não pagaram mais, nem dão vale, nem notícia do pagamento". Outro comentava na tarde de ontem que "o chefe da sessão pessoal fala aos empregados que não sabe se a firma tem dinheiro para pagar".

"RI NA NOSSA CARA"
As acusações são diversas contra a direção da firma, principalmente com referência ao atraso de salário. Queixas desse tipo ("a gente vai pedir dinheiro e o José Ruis, chefe do escritório, fica rindo na nossa cara") são comuns entre os operários que trabalham na conservação da Ponte Hercílio Luz.

Enquanto isso as promessas de que "na semana que vem sai o pagamento" vão proliferando, do mesmo modo que as dificuldades financeiras e sociais aumentam. Dois exemplos servem para confirmar: "Já foram na minha casa tirar meus móveis porque não paguei as últimas três prestações". "Outro dia um filho meu, eu tenho cinco, ficou doente e eu pedi dinheiro na firma até pelo amor de Deus...".

Enquanto isso, recriminam os operários, o nosso encarregado fica dizendo ao sindicato que tá tudo legal. Mas ele não vive pedindo dinheiro emprestado para a passagem, não precisa pedir para o dono da venda esperar mais um pouco... Nós achamos que o DER não sabe disso".

"SÓ PARA MATAR A FOME"
Há dois anos eram cerca de 50 empregados e hoje menos de vinte cuidam da conservação da ponte. Desses, muitos somente esperam receber os salários atrasados para deixar a firma. Outros dizem que não há entendimento entre a direção da Machado da Costa e os trabalhadores, mas "eles não botam na rua porque não têm dinheiro para pagar".

Reclamam da comida, que "serve só para matar a fome, não é saudável, de tempero só tem cebola e sal. É feijão, arroz e carne, isso chateia". Cada um (os que ficam no barraco) paga por mês cerca de Cr\$ 300,00 pelo café da manhã, almoço, lanche da tarde e janta.

Na conservação da ponte trabalham catarinenses, paranaenses e gaúchos. A maioria dos empregados mora no interior de Palhoça e Santo Amaro da Imperatriz e precisa viajar de ônibus por mais de uma hora para chegar ao trabalho. Essa viagem que inicia entre 5 horas e 5h30min custa quase Cr\$ 7,00, resultando despesas de aproximadamente Cr\$ 500,00 por mês, só com transporte.

Os trabalhos iniciam às 7, de segunda a sábado, até às 11 horas. A tarde trabalham das 12 às 18 horas, com 15 minutos para um lanche. Aos sábados, os serviços são encerrados às 14 horas e os empregados que não deixaram de trabalhar oito horas diariamente percebem também pelo domingo. Os salários variam entre Cr\$ 1.500,00 e Cr\$ 2.700,00, segundo os operários.

Eles se queixam das suspensões e dos cortes da comida e barraco. "Na sexta-feira três empregados foram suspensos porque estavam parados a pensar na vida, nas dívidas, e perderam o domingo. Outra coisa, se a gente precisa dar uma saída numa manhã, aí não come e nós moramos longe. Mas o valor da alimentação vai ser descontado".

Celesc só instala nova iluminação no calçadão dentro de 10 meses

A nova iluminação do calçadão — embora este seja inaugurado ainda nesta quinzena — só será feita dentro de um prazo de no mínimo 10 meses, e até lá, os velhos postes com os emaranhados fios continuaram às margens da Felipe Schmidt. A construção do calçadão foi projetada com túneis subterrâneos especiais para que os velhos postes fossem substituídos por um sistema mais moderno. Entretanto, como o material a ser usado está importado, e até o momento a Celesc não conseguiu adquiri-los, conforme fonte da Prefeitura, "o novo sistema demorará ainda algum tempo, e que não será inferior a 10 meses".

Para melhorar a iluminação do calçadão a Prefeitura irá instalar postes de ferro, ainda esta semana, junto aos canteiros de flores.

A data para a inauguração será escolhida depois desta sexta-feira, quando o prefeito retorna de Brasília.

O calçadão teve suas obras iniciadas em janeiro deste ano, com prazo de término previsto para 120 dias. "A obra não foi terminada neste prazo — conforme explicou um funcionário da Prefeitura — porque sofreu um acréscimo no seu projeto inicial: a extensão do trecho na rua Deodoro, além dos dias chuvosos que não permitiram a continuidade do trabalho".

Show de música popular reúne este mês cantores da Ilha

"Balança Povo" é o título do show de música popular brasileira, que será apresentado no calçadão da Felipe Schmidt, esquina com rua Deodoro, na última sexta-feira de agosto, marcado para às 18h30m, exatamente quando o comércio e as repartições estiverem encerrando suas atividades. Os produtores do espetáculo — Aldirio Simões e Túlio Carpes —, estão convidando a todos os músicos e cantores para uma reunião esta noite, às 20 horas, no Clube Ipiranga, no Saco dos Limões, para efeitos de divulgação e esclarecimentos à respeito do esquema de produção.

"Balança Povo", que tem a promoção da Banda Mexe-Mexe, O ESTADO, TV Cultura, Conjunto Stagium 10 e Rádio Guarujá, pretende mostrar uma antologia do samba e do chorinho, além de músicas de autores da Ilha e homenagens a alguns artistas do passado (desta capital) desconhecidos do grande público. Serão duas horas de show, desfilando músicos como Nilton Ferreira, Nelson Padilha, Zezinho, Batista, Helinho, Eloi, Ivanildo, Beto, Helinho, os crooners Rogério, Eloi, Rúbia e Viviane (todos do Stagium 10); o regional formado de Noca (cavaco), Célio (bandolim), Leo (violaão), Setubal (violaão), Carlinho (viola tenor), Valter Dias (pandeiro); Luiz Fernando (flauta); cantores como Neide Mariarosa, Zuvaldo, Jane, Luiz Carlos Laus (além dos crooners do Stagium 10); e ainda gente do morro, como Nelson Cavacuinho (o da Ilha), Mizinho (requinta) e outros. O repertório será de autores como Donga, Cartola, Noel Rosa, Ataulfo Alves, Nelson Cavacuinho e Guilherme de Brito Lupicínio Rodrigues, Adoniram Barbosa, Paulinho da Viola, Martinho da Vila, João Bosco e Aldir Blanc, Osmael Silva, Monsueto, Gracia do Salgueiro, Romildo e Toninho, Jair Amorim e Ewaldou Gouveia, a João Nogueira, Paulo Cesar Pinheiro e os chorinhos de Pixinguinha, Jacó do Bandolim, Ernesto Nazaret, Benedito Lacerda, Zequinha de Abreu, Valdir Azevedo, Lupercio Miranda e outros.

Cerca de 55 mil estudantes retornam às aulas na cidade

O campus da Universidade Federal de Santa Catarina recebeu ontem, no reinício das aulas após as férias de inverno, 1.180 novos alunos que vêm crescer o seu corpo discente já de 7.679 universitários; as diversas unidades da Universidade para o Desenvolvimento do Estado de Santa Catarina, que no primeiro semestre deste ano letivo tiveram 1.298 alunos, receberam, também ontem, mais 175 universitários.

A UFSC matriculou 320 novos alunos na área de Ciências Físicas, 205 na de Ciências Biológicas, 30 na das Ciências Agrárias, 475 na de Ciências Humanas e Sociais e 150 na área de Artes e Comunicações; a UDESC matriculou 45 novos alunos na Escola Superior de Administração e Gerência, 40 na de Educação Artística e 50 na de Educação Física; todas na capital, e ainda, 40 calouros na Escola de Medicina e Veterinária, em Lages.

Todas as escolas de 1º e 2º graus, das redes estadual, municipal e particular de ensino reabriram ontem, também, as suas salas de aula do segundo semestre deste ano letivo, movimentando mais um contingente de cerca de 45 mil estudantes pelas ruas da cidade e pelas estradas do município de Florianópolis.

NORMALIDADE E BUROCRACIA

As escolas das redes estadual, municipal e particular de ensino acusam um reinício — de aulas sem qualquer alteração, mesmo quanto a horários, currículos ou instalações em uso. Também o Colégio Sagrado Coração de Jesus, que passou, recentemente, por mudança de direção, informa não haver na casa modificação substancial de orientação e "quando muito, talvez se precise alterar os horários de alguns professores para compensar a ausência dos que estão licenciados".

No Edifício do Centro de Estudos Básicos do campus da Trindade, que recebe todos os novos calouros da UFSC para o período de um ano de formação básica, alguns alunos comentavam na tarde de ontem, os problemas surgidos com os horários de aula, "extremamente complicados nada práticos". O que eles apontavam, via de regra, era a "instabilidade" desses horários, em relação às vagas e às matrículas: "uma hora não se pode matricular em determinado horário, porque não há vaga; depois tem vaga; mais tarde não tem mais. É uma tremenda confusão".

Já os veteranos diziam que "sempre foi assim, o DAE (Departamento de Administração Estudantil) sempre foi como um presépio vivo, a maior desorganização". Um deles arrisca: "Eu acho que isto funciona um pouco no sentido de ir, desde logo, acostumando o calouro às demais desorganizações que ele vai encontrar ao longo do curso".

RECEPÇÃO DO AOS NOVOS

O DCE (Diretório Central de Estudantes) da UDESC se encontrava fechado na tarde de ontem e uns poucos universitários que estavam no pátio fronteiro à reitoria adiantavam que a atividade desse diretório, com relação aos novos alunos, se limitará a indicar-lhes locais e salas e a prestar-lhes outras informações do interesse estudantil. "Eu acho que nenhuma atividade social de recepção está programada", acrescenta um dos alunos.

Na UFSC, o DCE e o DACEB (Diretório Acadêmico do Centro de Estudos Básicos) estão, também, indicando prédios, salas e prestando informações aos calouros, procurando, ainda, e principalmente, colocá-los em contato com os colegas de curso. Quanto às atividades esportivas, sociais e recreativas de recepção, estão deixadas para a "Semana do Calouro", que, com a colaboração dos demais diretórios acadêmicos da universidade, farão realizar de 13 a 20 deste mês.

Durante a "Semana do Calouro" é, inclusive, depois dela, serão desenvolvidas diversas atividades de integração dos novos com os antigos, como jogos, palestras, gincanas culturais e baile. O programa está ainda em elaboração e deve ser definido o local de realização do baile dos calouros (Restaurante Universitário, Clube 5 de Janeiro ou Lagoa late Clube), bem como a realização ou não da gincana cultural. Essa definição deve ocorrer a até o final desta semana quando será divulgado a programação estabelecida.

Modificações no campus causam transtornos

Os professores, funcionários e alunos que utilizam-se de automóveis para ir à Ufsc tiveram uma surpresa, ontem pela manhã, no reinício das aulas. Um novo sistema de estacionamento e trânsito de veículos foi implantado, evitando a circulação de carros na área central do campus.

"Isto aqui está uma tristeza. Complicaram tudo", comentava uma estudante, com os sapatos sujos de saibro. Acontece que os estacionamentos estão localizados em descampados, onde predomina o barro vermelho, e que estão sendo cobertos com cascalho. Domingo à noite choveu muito e quem descia do automóvel era obrigado a pisar no saibro molhado que rapidamente aderiria aos calçados. Mas a maioria parecia resignada em ter que caminhar um pouco mais para atingir seus objetivos. "Só vamos ter que lavar o interior dos carros mais seguidamente", observou outro estudante.

Um funcionário da Universidade, no entanto, lembrou que vão ser plantadas cerca de duas mil árvores nos estacionamentos garantindo, dentro de uns dois anos, sombra farta aos automóveis.

A mudança do sistema viário da Universidade consiste na implantação de três rotulas que servem, ao mesmo tempo, de limite de trânsito e ponto de retorno. Nas proximidades de cada uma, há um estacionamento e ponto final das linhas de ônibus que fazem o trajeto campus-cidade.

ORIENTAÇÃO

Quem estiver na parte sul da Ilha com destino ao Centro Tecnológico, Centro de Desportos, Reitoria ou Biblioteca Central, deverá trafegar pela avenida Antonio Edu Vieira. Pelo norte, além da Antonio Edu Vieira, pode utilizar também a avenida Delíno Conti. Os veículos que se dirigirem ao Horto Botânico, Museu de Antropologia, Centro de Educação, Restaurante Universitário ou Planetário, pelo sul, devem utilizar a rua Capitão Romualdo Barros e a Transversal Oeste; pelo norte, o trajeto é a praça Santos Dumont ou a rua Romualdo Barros. E os que demandarem à Reitoria, Centro de Estudos Básicos ou Biblioteca Central, pelo norte, devem usar a avenida longitudinal até a rota.

OS MOTIVOS

O prefeito do campus, Romeu Pitz, disse que "as medidas foram tomadas levando-se em consideração, principalmente, que a intensificação do tráfego no centro do campus e a má localização de algumas áreas de estacionamento vinham prejudicando o trabalho de alunos, professores e funcionários da Ufsc, além de impedir a livre movimentação justamente no coração da área, onde é maior a circulação de pedestres".

Pitz lembrou que outro problema do tráfego no centro do campus, "era o excesso de ruídos de motores nas proximidades das salas de aula, com evidente prejuízo das atividades didáticas".

Guarujá é pioneira em SC com "FM"

Há seis meses em teste, a Rádio Guarujá iniciou ontem a sua programação em Frequência Modulada ("FM"), iniciando uma atividade pioneira no Estado.

Alguns dos aparelhos que a emissora está utilizando para a Frequência Modulada, ela já possuía. O transmissor é Mono e ao invés de trabalhar com klcz utiliza mcz, explica um dos diretores da emissora, Acy Cabral Teive. "Esta aparelhagem não é estereó, porque é de fabricação nacional. O Brasil não fabrica ainda e uma importação é muito cara, ficando em torno de Cr\$ 1 milhão e 500 mil".

A Guarujá FM opera em 92,1 mcz, com 50 watts de potência. Esta faixa é de baixa frequência, diz Teive, por isto isenta de ruídos

provocados por mudanças atmosféricas. "Devido a melhor qualidade de som, o governo através do Dentel, está estimulando a criação de rádios FM".

Há seis meses a Guarujá esteve testando seu som FM e a demora decorreu de dificuldades na compra de equipamentos e na adaptação de antena.

O som FM pode ser ouvido das 8h às 24 horas e a música minutos, ser fornecida a hora certa e a identificação da emissora. Dentro de um critério rigoroso, explica Teive, são selecionadas 300 músicas diariamente por Walter Souza, responsável pela programação, que deve atingir a classe A. "A emissora", acrescenta, "adquiriu 200 LPs especialmente gravados para rádios de Frequência Modulada".

Setenta por cento das músicas são estrangeiras e Teive explica que esta incidência acontece devido a pequena produção de músicas brasileiras orquestradas. "Por isto, partimos para as músicas estrangeiras, mas pretendemos transformar esta predominância em apenas 40 por cento". Breve a emissora poderá ter comerciais, segundo anuncia, de 15 em 15 minutos, com duração máxima de 20 segundos, "sendo que os textos deverão ser aprovados pela direção da emissora, não podendo conter nenhum ruído, ficando apenas a voz dos locutores que já foram escolhidos: Osmar Teixeira e José Carlos Câmara Bastos. Deverão ser de

bom gosto, lidos sobriamente para se encaixar nesta faixa de público". Não serão aceitos jingles e spots, os comerciais serão gravados em spots master, fitas que retrocedem automaticamente.

Futuramente, ainda poderá a emissora ter pequenos informativos de dois a três minutos no máximo, "que não terão a pretensão de dar notícias de "furo", pois a FM é essencialmente musical, uma faixa tranquila e sóbria". O responsável por este departamento é Walter Souza, o sonoplasta é Alcides Dutra e são necessários apenas mais cinco controladores de som.

PLANOS

Com as reações do primeiro dia de programação - de elogios e críticas - Teive diz que a direção da emissora pretende aumentar a potência de 50 watts para um kwatts, significando que a potência será aumentada em 20 vezes. Isto acontecerá até final do ano, já que ontem mesmo foram autorizadas as compras de material. "A Guarujá em FM, então, passará a ser ouvida em toda a Grande Florianópolis, com boa nitidez e até em municípios vizinhos mais próximos, como Laguna e Itajaí.

A longo prazo, dependendo das facilidades que o governo conceder para a importação dos equipamentos, a emissora poderá operar com estereó.



Na Ufsc, chuva e lama no primeiro dia.

Como nos anos anteriores, o primeiro dia registrou baixo número de frequência aos bancos escolares.

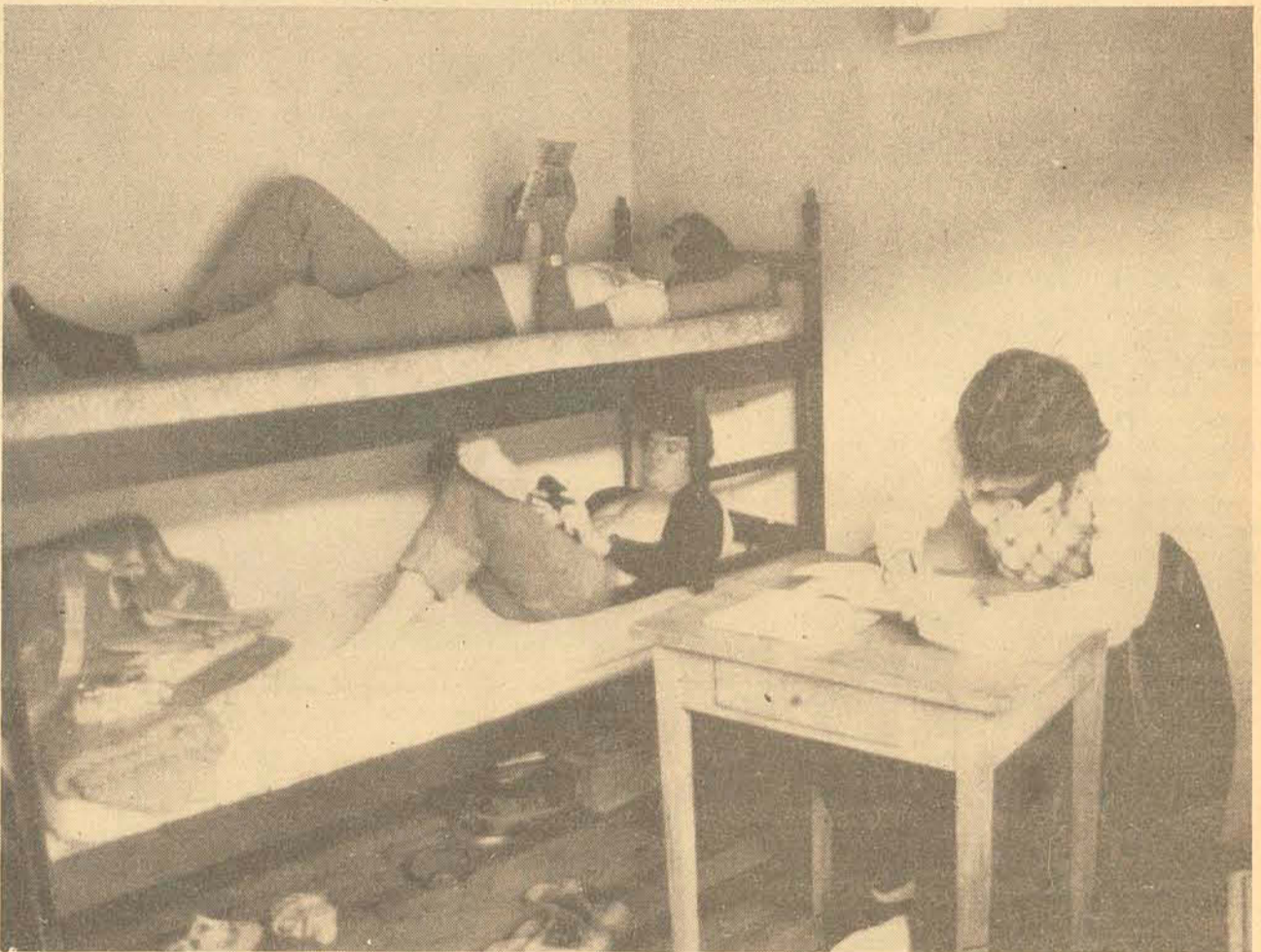

A especulação imobiliária reduz ao máximo as oportunidades que os estudantes ainda encontram para morar na capital.

DCE quer saber onde há casas para alugar

Onde morar e onde comer, são as duas perguntas que os estudantes que estão iniciando neste semestre o curso universitário, vêm fazendo desde o momento que chegam à cidade. Muitos acorrem ao Diretório Central dos Estudantes, que somente pode informar os locais para alimentação, enquanto que o problema da moradia fica em suspenso. "Não temos condições de informar onde existem casas para alugar, pois não temos uma pesquisa neste sentido", diz Waldir Farias, presidente do DCE.

O maior problema dos que vêm de fora, é encontrar um lugar para morar, já que a maioria não dispõe de recursos para alugar um apartamento. O mais grave de tudo é o preconceito que a comunidade tem para com o estudante, pois quando aparece um local, geralmente não querem estudantes. É preciso que se modifique essa imagem negativa do estudante e que a comunidade se conscientize, de que ele não é um bicho que não sabe assumir as responsabilidades.

O presidente do DCE disse que quer saber o porque da rejeição, com relação aos estudantes. "Talvez fosse o caso de o DCE elaborar um questionário para ser respondido pela comunidade para sabermos os possíveis locais de moradia, pois sabemos que eles existem, muito embora sem termos os endereços".

— Não desespere da procura de uma casa para morar, o estudante se sujeita a coisas incriveis. Por exemplo, sei de uma casa que foi alugada no Córrego Grande — pequena — onde 13 universitários vivem tremendamente apertados e que pagam Cr\$ 250,00 cada um, só de aluguel. O problema é muito sério e, é necessário que as pessoas que têm quartos para alugar avisem o DCE, que que possamos minimizar o problema.

SOBRE VIVER

Para viver na cidade, "um estudante gasta no mínimo, entre Cr\$ 800,00 e Cr\$ 1.000,00, só de moradia e alimentação, isso se almorçar no RU, onde a refeição custa Cr\$ 6,50, ou na Cantina Uni-

versitária Cr\$ 8,00 — no centro da cidade", explica o presidente do DCE.

— Nesse total -prosseguiu — não estão computados os gastos que terão que ser feitos com roupas e material para o estudo e as demais despesas que se fazem necessárias.

A cidade oferece alguns locais onde os universitários podem fazer as refeições, a preços mais acessíveis. A maioria da frança preferênciada pelo RU devido ao preço: "os que estudam no centro vão à Cantina Universitária, no próprio DCE e outros preferem o restaurante da reitoria da UFSC, que cobra Cr\$ 10,00 por refeição. Na rua Conselheiro Mafra, esquina com Padre Roma, a Lanchoete Bonança serve o comercial ao preço de Cr\$ 15,00 e Cr\$ 13,00 o prato servido.

Alguns estudantes sobrevivem fazendo lanches — sanduíches com refrigerantes — que custam em média de Cr\$ 10,00 a Cr\$ 15,00 dependendo do tipo de sanduíche que pedir. O mesmo acontece nos breques que

existem na Beira Mar Norte. Para a maioria dos estudantes, os restaurantes da cidade que cobram em média Cr\$ 40,00 a Cr\$ 50,00 por refeição, tem preços proibitivos.

LAZER

Segundo o presidente do DCE, os estudantes têm apenas duas opções de lazer, fora da temporada de praia. "Aqui no DCE fazemos reuniões dançantes duas vezes por semana, 6ª e sábado, com som ao vivo".

— Estamos aproveitando os vários grupos musicais que existem na cidade, para que a gente possa curtir a nossa música. Aqui não é cobrada entrada.

A outra opção, é a boate da Engenharia, no campus, que funciona às sextas e sábados, das 23 às 5 horas. Nesse caso, o estudante que apresentar a carteira da universidade, paga Cr\$ 15,00 e as moças não pagam. Quem não é estudante paga Cr\$ 50,00, — "uma forma de fazer com que o ambiente seja quase que exclusivamente de estudantes".

RECEPTIVIDADE

Muitos telegramas e telefonemas já foram recebidos pela rádio. Abaixo, alguns comentários: Célia Mendes diz que finalmente vai começar novamente a ouvir rádio, pois agora não será "obrigada a escutar aqueles comerciais e programas de mau gosto e ainda terá música boa o dia inteiro".

Sérgio Oliveira também está "radiante com a FM da Guarujá, apenas condenando algumas músicas incluídas na seleção e que não mereciam ser tocada em FM". Augusto Cesar Pinto, diz que se desiludiu muito, pois "ao ser anunciado o lançamento da Guarujá FM, pensou que poderia ouvir boa música, mas a seleção foi muito mal feita, pois colocam ao lado de um Chico Buarque e Milton Nascimento, um Matt Monro, um Ray Conniff, um Terry Winter e outros".

As lojas da cidade não estão com muitas opções para quem quer comprar um rádio com Frequência Modulada. Na Hermes Macedo só existe o Philco Trans-Globo que custa Cr\$ 2.346,00 em sete vezes, no máximo, à vista tem 15 por cento de desconto; e o CCE que possui além de FM outras faixas e custa Cr\$ 3.834,00 em sete vezes e à vista tem 15 por cento de desconto. Outra casa que vende este aparelho é a Pereira Oliveira, mas apenas uma marca, a Sany (japonesa) por Cr\$ 937,00 em quatro vezes e à vista Cr\$ 792,00.

CHEGANDO Ana Maria e Otávio Ferrari Filho, estão chegando de uma viagem a Bariloche. O casal Ferrari, viajou num roteiro elaborado pela Turismo Holzmann.

CURSO O Curso Gallotti, em associação com o curso Gallotti de Educação e Pesquisas do Rio de Janeiro, acaba de instalar uma filial daquele curso em nossa cidade, com o objetivo de preparar alunos, para o curso vestibular. Informações sobre o mesmo poderão ser feitas à rua Trajano 15, 5º andar.

CASAMENTO Sábado às 10,30 horas na Igreja de Santo Antônio, realizou-se a cerimônia do casamento de Djalba Bittencourt e Ruy Coelho. Na residência do Sr. e Sra. Plotomeu

Bittencourt, Djalba e Ruy receberam cumprimentos de familiares e amigos.

Nossos cumprimentos ao Secretário Sebastião Netto Campos, pelo seu aniversário hoje. Logo mais em seu belo apartamento o casal Netto Campos receberá cumprimentos do mundo oficial.

Em companhia de sua filha Patrícia, está chegando de uma viagem a Manaus, Heloisa Carvalho Kuerten

Recebendo cumprimentos hoje pelo seu aniversário, o Sr. Fernando Viegas, Viegas, recebeu homenagem do grupo do Figueirense, para comemorar o acontecimento.

Acaba de assumir a gerência do Florianópolis Palace Hotel, o Sr. Nelson Alexandrino.



"Vem contudo" a peça que Isabel de Lizandra e Énio Gomes apresentará dia 19 próximo, na sociedade Harmonia Lyra em Joinville.

UM GRANDE JANTAR Gente importante, bonita e elegante da sociedade de São Paulo, Curitiba e Florianópolis, sábado estarão reunidos no Floph, para um jantar em black-tie.

Drogaria Catarinense está nos informando que está chegando sugestivos presentes para o dia do papai que está se aproximando.

CASAMENTO Dia 5 às 19 horas, na Capela do Divino Espírito Santo, Maria Tereza Ramos da Costa e Nelson Ferraz, vão receber a bênção do casamento. No Lagoa Iate Clube, realizar-se-á a elegante recepção aos convidados.

ALMOÇO Sábado, o simpático casal

Terezinha e José Amorim, foram homenageados com um almoço, por um grupo de amigos.

Liliana Horn Vieira, um bonito broto de nossa sociedade, representará Florianópolis na festa das Debutantes, dia 20 próximo, no Criciúma Clube.

As Sras. Cléa Torres Marques, Carlota Ribas, Bella Becke, Oni Korich, Angela Menzein, Diva Fleischmann, Helena T. Flores, Nelita de Oliveira e Eddi Moreira, também estão sendo convidadas para patronesse da festa dia 20 próximo no Clube Doze, promoção da Rede Feminina de Combate ao Câncer.

É ainda assunto nos meios sociais movimentado e elegante coquetel, realizado na

última sexta-feira, quando deu-se lançamento do Curso Barddal em nossa cidade. O excelente serviço de Nibb Deucher, nada deixou a desejar aos convidados daquela equipe de Professores.

Na Capela do Colégio Catarinense realizou-se sábado às 16 horas, a cerimônia do casamento de Leila Boppre e Adelino Bosen. Os noivos receberam convidados no salão de festa do Clube 6 de Janeiro.

Nossos cumprimentos a Sra. Sueli Vieira, pelo seu aniversário anteontem. O casal Nelson e Sueli Vieira, com um jantar na Cantina Di Carlo, comemoraram o acontecimento.

Chegando de Porto Alegre a Professora Zuleika Mussi Lenzi. Na capital gaúcha a Sra. Mussi Lenzi, participou de um curso do sociólogo Schmdenberg.

BUSCAMODA Sonia e Carlos, proprietários da Buscamoda, no 20º andar do Centro Comercial ARS, sala 01, um simpático e elegante casal de capital paulista, que traz para nossa cidade os últimos lançamentos da moda para sua boutique.

15 ANOS Quem festejou 15 anos sexta-feira, foi o lindo broto Eunice Cúneo. Na residência de seus pais, Eunice recebeu convidados para um grande jantar.

Handwritten signature: Sueli Vieira



Lindas jovens da sociedade de Criciúma que vão fazer o baile das debutantes do Criciúma Clube dia 20 próximo

HORÓSCOPO

OMAR CARDOSO

Table with 12 rows, one for each zodiac sign (Aries, Touro, Gêmeos, Câncer, Leão, Virgem, Libra, Escorpião, Sagitário, Capricórnio, Aquário, Peixes). Each row includes the sign's symbol and a short horoscope prediction.

Deodoro e Esteves Júnior

A Liga de Defesa Nacional prestará homenagens, durante a próxima Corrida do Fogo Simbólico - 1977 - a dois grandes vultos históricos do Brasil, um dos quais vinculado meritariamente à representação parlamentar de Santa Catarina no Senado da República (1897-1899) e o outro - o Marechal Deodoro da Fonseca na Presidência da República.

que as duas personagens históricas, tendo presente a circunstância do transcurso da data de nascimento de Deodoro, a 5 de agosto, assinalando o sesquicentenário do eminente brasileiro.

da República Brasileira. Convém que revivamos sempre, de geração para geração, no correr dos tempos, a celebração das ações daqueles que propugnaram os maiores ideais da nossa formação nacional, abrindo iluminadas perspectivas ao progresso do País e às afirmações da capacidade de nossa gente para implantar em solo novo a civilização que preconizamos para um mundo melhor.

Nunca serão demais os aplausos e o reconhecimento que dediquemos a valores humanos como os de um Deodoro da Fonseca ou de um Antônio Justiniano Esteves Júnior, entre quantos, pondo à prova, no decurso da história nacional, a atitude do seu idealismo e a clarividência do próprio civismo, tudo deram de si mesmo em benefício das causas do desenvolvimento do País.

função que eventualmente nos cabe, em correspondência às solicitações de nosso espírito cívico. Sem dúvida, as comemorações promovidas pela Liga da Defesa Nacional com a Corrida do Fogo Simbólico deste ano concentrarão as atenções e as intenções dos Catarinenses, que se orgulham de reavivar, nas glórias de um passado digno, virtudes que exalçam o valor moral dos homens que têm feito, através do crescimento nacional, a grandeza da nossa Pátria e a pujança da nossa civilização, em ambiente novo do Novo Continente.

Gustavo Neves

CINEMA

As informações realtivas a horários e programas são fornecidas pela empresa exibidora; são também de sua responsabilidade, as alterações e trocas de última hora, referentes a filmes anunciados e não exibidos.

KING KONG — Nova versão, em cores, produzida por Dino de Laurentis e dirigida pelo inglês John Guillermin; a 1ª versão é de 1933, feita por Ernest Shoedsack e Merian Cooper, com Fay Wray, Bruce Cabot e Robert Armstrong, com música de Max Steiner. A atual tem Jeff Bridges, Jessica Lange e Charles Grodin, com música de John Barry. Em exibição nos cinemas: São José — Coral e Jalisco COM 007 VIVA E DEIXE MORRER — Reapresentação; aventura de James Bond, com Roger Moore. Ritz 5 - 7.45 - 9.45. CÍRCULO DO SEXO SETE CONTRA UM — Censura 18 anos. Roxy e 8hs. A NOVA TRANSA DA PANTEIRA COR DE ROSA — Terceiro filme da série, ainda com Peter Sellers fazendo o Inspector Clouseau e com direção de Blake Edwards. Cecomtur 2 - 4 - 7.45 - 9.45. AS INCRÍVEIS PERIPÉCIAS DO ONIBUS ATOMICO (The Big Bus) de James Frawley, com Joseph Bologna e José Ferrer. Glória 8hs. A ESTRANHA HOSPEDARIA DOS PRAZERES filme nacional de José Mojica Marins. 18 anos. Rajá 8hs.

CLUBES



Copa Itau no Lira

Fernanda Maria Bornhausen

Os pedalinhos

Debutantes em Jureré

Liliana Horn Vieira

Simplemente extraordinário, o movimento de sábado e domingo na Sede do Clube DOZE em Jureré. O picadeiro, com a garotada apresentando seus dotes de cavaleiros exímios, o lago com os pedalinhos e barcos a remo, o parque infantil, o Mini-Zoológico e especialmente a pista de SKATE que atraiu a atenção dos cobras na modalidade, e também dos que tentam e nada conseguem.

Em fase de acabamento, o bellissimo e funcional Salão de Beleza que está sendo construído no CLUBE DOZE DE AGOSTO. Decorado dentro da maior sofisticação e com uma equipe altamente técnica para atender aos associados do Clube. Continua no LIRA TÊNIS CLUBE a etapa classificatória da 2ª COPA ITAU DE TÊNIS, promovida, nesta Capital, pelo CLUBE DA COLINA. Uma competição de caráter Nacional, que trará à Florianópolis, os maiores nomes do TÊNIS Brasileiro e Internacional. Ontem, teve início na Secretaria do DOZE, no horário Comercial, as inscrições

para o Curso de Inglês. Até dia 6, os associados podem fazer as inscrições. No próximo Sábado, às Debutantes do CLUBE DOZE DE AGOSTO, serão recebidas no cinematográfico HOTEL MARAMBAIA de Camboriú, com um Coquetel. Destaque para LILIANA HORN VIEIRA e FERNANDA MARIA BORNHAUSEN. Deputantes do 105º BAILE BRANCO DO DOZE. O pessoal que vem curtindo uma Beira Mar Norte para seus exercícios, terá na Sede do DOZE, no Centro, um bem montado Instituto de Fisioterapia, com Ginástica Masculina e uma moderna aparelhagem.

Dentro em breve será inaugurado. Sucesso total, a festa das Rainhas de Clubes promovida pelo CLUBE DOZE DE SETEMBRO de Capoeiras. De parabéns a Diretoria do DOZE DE SETEMBRO pela fidelidade que recebeu as belas e simpáticas Rainhas que lá compareceram. A elas também, nossos cumprimentos por terem prestigiado este acontecimento que marcará época no Calendário Social do CLUBE DOZE DE SETEMBRO. No último Sábado, as Debutantes do DOZE participaram de uma churrascada que lhes foi oferecida na SEDE DO CLUBE em Jureré. Num ambiente de muita animação e divertimento.

CRAVOS, ESPINHAS, FURUNCULOSOS e outras anormalidades da pele, já nas mãos. Agora existe no Brasil ACNESPIM comprimidos ACNESPIM testado nas melhores clínicas especializadas da Europa durante 9 anos. ACNESPIM — comprimidos — nas farmácias e drogarias.



Rua Gaspar Dutra 90
Estreito - Fpolis
Fone: 44-0522

Modelo	Ano	Cor
Passat	1975	Laranja
Brasília	1976	Branca
Brasília	1975	Bege
1300 L	1976	Branca
1300 L	1975	Laranja
1300	1973	Vermelha
Variant	1976	Marron
Variant	1975	Vermelha
Variant	1974	Azul
1600 Super	1975	Amarela
Opala	1974	Cobre
Kombi	1975	Branca
Kombi	1974	Amarela

Possuímos também toda a linha VW OK, para pronta entrega, com financiamento próprio em até 24 meses.

DIPRONAL

DEPARTAMENTO DE VEÍCULOS USADOS

Marca	Ano	Cor
Maverick Cupê	75	Verde
Corcel Belina	73	Azul Colonial
Corcel Cupê	73/74/75/76	Várias Cores
Opala	72/73/74	Várias Cores
Rural	71	Verde
F 100	62	Verde
Variant	72	Laranja
	73	Amarela

Endereço: Felipe Schmidt, 60 - Fones: 22-3321 e 22-2197
Florianópolis - Santa Catarina

RODO MAR Veículos e Máquinas Ltda.
BR 101 - Km 207 Fones 44-0703 e 44-0808
Rocão - São José - Santa Catarina

RELAÇÃO DE CARROS USADOS

FNM - 11000 - Ano 1964 - C/Reboque
OPALA - Cupê - Ano 1973
BRASILIA - Ano 1977
FNM - C/Carroceria e truck - Ano 1976

BEIRA MAR

COMERCIAL BEIRA MAR VEÍCULOS E REPRESENTAÇÕES LTDA

Av. Rubens de Arruda Ramos, 210 (Beira Mar Norte)
Fones 22-5757, 22-9944 e 22-9344

Passat - Brasília - Corcel OK	1977
Moto Honda CG 125 OK pronta entrega	1977
Brasília Branca equipada	1976
Pick-up Ford F-75	1976
Kombi Branca super nova	1975
Belina Amarela - jóia	1973
Volks 1300 e 1500 várias cores	1970/71/72/1973

COMPRA-VENDE-TROCA-FINANÇIA

MARTINS AUTOMÓVEIS

RUA JOÃO MOTA ESPEZIM, 329
Saco dos Limões - fone 33-0677

CHEVETE País tropical	76
VOLKS 1600	77
VOLKS 1500	72

ATENDE DIARIAMENTE, INCLUSIVE AOS SÁBADOS E DOMINGOS.

GATÃO AUTOMÓVEIS

FRANCISCO TOLENTINO, 13 - FONE: 22-2980

PASSAT BRANCO LOTUS	74
CORCEL GT VERDE CLARO	76
CORCEL BELINA AMARELA	75
CHEVETTE AMARELO OURO	76

VENDE-SE

Um Dodge Dart, ano 71, com 4 portas, toca-fitas e FM, estado de novo.
Tratar à Rua Des. Pedro Silva, 112 apto 8 - próximo ao Tritão.

VENDE-SE PASSAT 75 LS

Entrada Cr\$ 14.000,00. Saldo em 18 X de Cr\$ 2.016,00. Tratar à Rua Comandante José Ricardo Nunes, 32 Capoeiras - fone 44-1585 falar com Alfredo somente no horário comercial.

LIMPEZA DE FOSSA E DESENTUPIMENTO EM GERAL

Tratar Rua Max Schramm - antigo Posto 5 - Estreito - Florianópolis - fone 44-4140.

ABASTEÇA SEU CARRO NO POSTO AVENIDA

Rua Delminda Silveira, 191

Agronomica

VAGAS PARA MOÇAS

Dispomos de vagas para moças em casa particular, no centro. Tratar pelo fone 22-0632.

EXPERT EM VENDAS

Pessoa de grande experiência em vendas e organização de vendas, profundo conhecimento do mercado Sulbrasileiro, oferece seus serviços a indústria e comércio do Estado. Cartas por favor marcando entrevista para: R.P.F. Caixa Postal 281, Blumenau-SC.

EXCELENTE OPORTUNIDADE HOMENS DE VENDAS

Estamos selecionando vendedores autônomos para lançamento de produtos de Alta Aceitação.

EXIGIMOS:

Idade mínima de 21 anos.
Desembaraço e facilidade de comunicação.
Boa apresentação.

OFERECEMOS:

Comissões compensadoras.
Ajuda Manutenção de Veículo

ENTREVISTAS:

DURIEUX S/A - Galeria Jacqueline II
Loja 2, horário comercial

EM FLORIANÓPOLIS HOSPEDE-SE NO "ONY HOTEL"

Rua Dr. Fúlvio Aducci, 826
ESTREITO - FLORIANÓPOLIS

Aptos Casal Cr\$ 135,00
Idem Solt. Cr\$ 72,00
Quartos Casal Cr\$ 90,00
Idem Solt. Cr\$ 54,00
COM GARAGEM

DESPACHANTE AMERICANO (Credenciado Detran 006)

- Emplacamentos - Transferências - Seguros
CHAME: 22-9848
Providência documentação p/ Empréstimo Habitacional - Serviços em Reparações na Grande Florianópolis e interior do Estado c/ correspondentes.
Rua Tte. Silveira, 21 - Centro Comercial - Florianópolis - Sobrelaja, 01.

CARTEIRA EXTRAVIADA

Maria Clara Salvadori Pereira, perdeu carteira com talão de cheques e documentos. Entregar à Av. Trompowski, nº 26 (fone 22-7286) que será gratificado.

DOCUMENTOS EXTRAVIADOS

Foram perdidos os documentos do caminhão FNM 180-N3, cor azul, placas DH 0138, chassi 1215008681 - ano 76 - certificado 00126332 pertencente ao Sr. João David Frigerin

DECLARAÇÃO

JOÃO CARLOS SILVEIRA declara que extraviou o Certificado de Propriedade de s/Motociclo marca JAWA, cor grená, ano fabricação/1954, chassi nº 111459954, ZA-057.

DOCUMENTOS EXTRAVIADOS

Extravio de documentos do carro Ford Corcel, ano 69, chassi 92335005868, placa TB2218, cor azul cíbelles, motor 9030949, pertencente ao Sr. Manoel Borges residente em Capivari.

Tubarão, 28 de julho de 1977.

DOCUMENTOS PERDIDOS

Foram perdidos os seguintes documentos pertencentes ao sr. José Carlos Soares: Carteira Nacional de Habilitação, Cédula de Identidade, Título de Eleitor, talão de cheques do BESC, Carteira do Sindicato dos Jornalistas Profissionais de Santa Catarina, Cartão de Inscrição no Pasep e CPF.

Florianópolis, 28 de julho de 1977

APARTAMENTO OU QUARTO

Rapaz, engenheiro, professor universitário, procura Apto. mobiliado para dividir com pessoa de fino trato, ou quarto independente em casa quarto de gabarito, fornece e exige referências, telefonar horário comercial para 22-9000 - RM 424 DR. BUENO.

VENDE-SE APARTAMENTO NOVO

Com 3 quartos e demais dependências. Apenas Cr\$ 55.000,00, aceita-se carro ou imóvel como quitação. Tratar c/ Sr. IVO à Rua DIB CHEREM nº5 - CAPOEIRAS negócio urgente.

EXCELENTE NEGÓCIO

Por motivo de mudança vendo um apartamento no Balneário Camboriú - SC, com 130 metros quadrados e garagem (financiado). Tratar pelo fone (0473) 44-3619 - Itajai, ou na Avenida Brasil, Rua 2480 - Edifício "Ouro Preto" - apto 304 - Balneário Camboriú - SC.

VENDE-SE CASA NO ESTREITO

Com 130m2 construído e terreno de 540m2. Preço Cr\$ 370.000,00 em condições. Informações à Rua Luiz da Campora, 363.

ALUGO

Salas térreas, ao todo 95m2, utilizáveis para escritório, consultório, laboratório, pequena indústria ou reparação. Tratar no local à Rua Fernando Machado nº 36 - telefone 22-1669.

OPORTUNIDADE

Vende-se casa nova e desocupada, situada à Rua Crispim Mira 113, com ótimo terreno (10 x 35). Negócio direto. Estuda-se financiamento. Tratar pelo telefone 22-2832.

VENDE-SE

Casa de alvenaria c/120m2 c/2 anos de HABITE-SE, próxima à FLORISA no Estreito. Preço Cr\$ 600.000,00. Condições de pagamento a combinar fone 44-4579.

VENDE-SE

Uma BOUTIQUE como todo o estoque. Tratar à Rua GASPAR DUTRA nº 25, no ESTREITO.

VENDE-SE - BARBADA

Um sítio em Biguaçu c/área aproximada de 140.000m2, c/casa luz e água, 10 cabeças de gado, todos os tipos de frutas, lagoa, ribeirão atravessando o terreno fora a fora, rio que passa nos fundos, terreno plano, pastagem p/gado. Preço Cr\$ 300.000 a combinar. Fone 55-0902 Brusque.

JARDIM SANTO ANTONIO

Vendo lote com 360m2 Rua "A", Jardim Santo Antonio, próximo a excelentes residências. Preço Cr\$ 85.000,00 - Tratar pelo fone 44-2544 c/Aquiles.

LOTEAMENTO MORUMBI (MORRO DA TV)

Construa sua casa com bonito jardim, adquirindo um lote no Jardim Morumbi, a 5 minutos do centro. Registrado no Registro de Imóveis sob o nº 208. Tratar pelo fone 22-2418 - CRECI-211.

TELEFONE

Compro, vendo e alugo. Centro, Estreito. Tratar pelo fone 44-4914.

TELEFONE COMERCIAL

Vende-se prefixo 22. Instalação imediata. Tratar fone 22-5564.

JARDIM DE INFÂNCIA JOANINHA Avenida Hercílio Luz, nº 142 Telefone 22-6617

Berçário - Maternal - Jardim - Pré. Matrículas abertas. Início das atividades: 01 de agosto.

SAUNÃO

Se seu problema é bebida
Deixe logo de beber
Se o mesmo for comida
evite o máximo em comer
Porém são coisas da vida
Que muito nos dão prazer
então venha ao SAUNÃO
que nós vamos resolver.

REABILITE-SE NO SAUNÃO!

SAUNA, Seca e Vapor, Massagens, Manicure, Pedicure, Salas de Leitura, Repouso, Jogos Etc., Etc...
Diariamente das 15:00 às 22 horas - Para Homens - Preço: Cr\$ 30,00

Já está em funcionamento

SAUNÃO - Av. Ivo Silveira, 501 - Coqueiros - Fundos do Hotel Valerim - Fone 44-1011 - Florianópolis.

CLÍNICA RADIOLÓGICA DR. CARLOS CORRÊA

Dr. Antônio Modesto Primo
Dr. Vanildo José Ozelame
Dr. Orlei de Luca

Dr. Marcelo Haberbeck Modesto
Dr. Constantino Kosmos Kominos

Av. Hercílio Luz - Maternidade Carlos Corrêa
Telefones: 22-6326 e 22-3683

Radiologia Geral
Radiologia Ginecológica
Radiologia Pediátrica
Mamografia — Ductografia
Tomografia.

CONVÊNIO

Mantem Convênios com: IPASE, IPESC, TELESC, MEDSAN, PATRONAL INPS, BANCO DO BRASIL, INCRA e CRL.

ATENDIMENTO DAS 7 AS 22 HORAS

ÓTICA E JOALHERIA GALLUF

"SEGURANÇA DOS SEUS OLHOS"

Tradição a mais de 50 anos.
Comunicamos aos nossos amigos e clientes, que estamos passando por uma reforma em nossas instalações, visando melhorar ainda mais nossos serviços. Agora atendendo pelo sistema de crediário.
Rua Felipe Schmidt, 21. Fone 22.0160 - Fpolis.

CLÍNICA MÉDICA

DR. CASUO ISHIMINE CLÍNICA GERAL E REUMATOLOGIA CONSULTAS

08:00 às 12:00 e 14:00 às 20:00 horas
Atende à domicílio
Rua Aracy Vaz Callado, 40 - Estreito
Fone: 44-2368

CLÍNICA ODONTOLÓGICA DO PROF. SAMUEL FONSECA

Rua Jerônimo Coelho, 16 - 1º andar - fone 22-4824. Residência fone 22-2225. Credenciado pelo IPESC.



Rua Presidente Coutinho, 85
fones: 22-7666 e 22-7116

REUMATOLOGIA

Dr. Jaime Baião
Dr. Udson Piazza

ORTOPEDIA E TRAUMATOLOGIA

Dr. Luiz Fernando De Vicenzi
Dr. Paulo de Tarso da Luz Fontes Jr.
Dr. Carlos Alberto Pierri

CONSULTAS com hora marcada

URGÊNCIAS TRAUMATOLÓGICAS: redução de fraturas, imobilizações.

SERVIÇO de RX.

LABORATÓRIO (convênios com Ipesc, Patronal, INCRA, Medsan, Banco do Brasil, SASSE, Ipase, etc.).

SERVIÇO DE FISIOTERAPIA: ondas curtas, ultra-som, forno de Bier, corrente galvânica e farádica, turbilhão, parafina, infra-vermelho, tração cervical e lombar, massagem, ginástica médica.

SAPATARIA ORTOPEDICA:

a cargo do Sr. Laudelino J. Rios

CONVÊNIO global da clínica com o INCRA e MEDSAN

ATENDIMENTO: 2ª a sexta-feira das 8 às 20 horas.

Dr. JARBAS JOSÉ ÁVILA

GERIATRIA

Clínica de idosos - arteriosclerose - diabetes - hipertensão - reabilitação.
MEDICINA PREVENTIVA
Ed. Hércules - Rua Tenente Silveira, 51 - Conj. 505/506 - fone 22-5520.
Atende com hora marcada.

DR. MIGUEL ALBERTO PEREZ DOENÇAS DO APARELHO DIGESTIVO E CLÍNICA GERAL

Formado pela Universidade de Buenos Aires - Convênio com Ipesc, Medsan, Patronal do Inps, Sasse, Celesc. Avenida Mauro Ramos 323 - Fone 22-3559.

DR. EDIVAN JAEGER CLÍNICA GERAL - CRM 942

Rua João Pinto, nº 6, Ed. Joana de Gusmão - Conj. 406 - Fone 22-5369. Horário: 17,00 às 20,00 horas.

PRODUTOS QUÍMICOS P/PISCINA-FIOS P/ENROLAMENTO DE MOTORES - LUZ AUTOMÓVEIS - CABOS P/ BAIXA E ALTA TENSÃO.



ANDRÉ MAYKOT & CIA.

Rua Dr. Fúlvio Aducci, 1157
88000 - Estreito - Florianópolis - SC
FONE: 44-1788

VIDRAÇARIA

Representações Netuno Ltda. Colocação de vidros em obras. Espelho e Molduras em Geral. Parabrisas — Vidros Verdes P/ Autos. Orçamentos sem compromisso.
Rua Fulvio Aducci nº 930 - Estreito-Florianópolis - Fone 44-4488.

SOCIAL

SOC. CORRETORA DE IMÓVEIS LTDA.

Rua Tenente Silveira 46 - ED ATLAS sala 101
Fone 22-8100 - CRECI - 783
FLORIANÓPOLIS - SANTA CATARINA

APARTAMENTOS - VENDE-SE

NO CENTRO ED. ANDREA, 1 quarto, área de serviço, frente p/rua José Jacques, entr. Cr\$ 36.484,70 saldo financ. CEF/BNH 15 anos prest. Cr\$ 3.800,00.

NO CENTRO - ED. BOUGANVILLEA - 1 quarto, área de serviço, entr. Cr\$ 63.000,00 e Cr\$ 265.000,00 CEF/BNH.

NO CENTRO - ED. S.ALAMANDAS - 2 quartos, área de 88,36m² acarpelado, frente p/rua Dib Mussi, preço Cr\$ 536.000,00 com uma entrada, saldo financiado.

NO CENTRO - ED. PRESIDENTE, 3 quartos, garagem, armários, dependências de empregada - Cr\$ 630.000,00 em condições.

ITAPEMA ED. TIGIPIÓ, área de 100m², estilo mediterrâneo, 3 quartos, garagem, dependência de empregada - próximo do mar. Preço Cr\$ 300.000,00 em condições.

CASAS - VENDE-SE

CANASVIEIRAS - 118m² em terreno de 455m², 3 quartos, amplo living, copa e cozinha, garagem, entrada Cr\$ 150.000,00 e Cr\$ 250.000,00 financiado.

JARDIM ATLANTICO - recém construída, 3 quartos, 2 banheiros, garagem, dependência de empregada, rua calçada, magnífico local, Cr\$ 600.000,00 aceita-se terrenos.

TRINDADE - em construção, 3 quartos, 2 banheiros, excelente local, Cr\$ 380.000,00 em condições.

BARREIROS - 2 quartos, garagem, local muito agradável, perto de escola e armazém, Cr\$ 300.000,00 tendo lavanderia e dependência de empregada.

ESTREITO - mista, 130m², em terreno de 540m², com 2 quartos, dependência de empregada, garagem, amplo living, rua asfaltada, excelente local, Cr\$ 370 mil a combinar.

CAMBORIÚ - com 3 quartos, garagem, dependência de empregada, rua 1001, 2 banheiros, Cr\$ 680.000,00 aceitando-se terrenos como parte de pagamento, saldo financiado.

TERRENOS - VENDE-SE

NO CENTRO - Av. Mauro Ramos, eq. rua Ferreira Lima, ponto comercial, área de 580m², permitido ed. 6 a 12 andares, preço Cr\$ 1.800.000,00 a combinar.

BARREIROS - Jardim São Paulo, lindo local deslumbrando a cidade e o mar - Cr\$ 60.000,00 a combinar.

JARDIM ATLANTICO - 555m², magnífico local, rua pavimentada, Cr\$ 250.000,00 aceita-se terreno de menor preço como parte de pagamento.

PONTE DE BAIXO - São José, frente para o mar, próprio para hotel e restaurante, local deslumbrante área de 19.800m² com uma casa de alvenaria em bom estado, tipo colonial, preço na imobiliária.

CENTRO - ponto comercial extraordinário, acesso por duas ruas, tenente Silveira e Jerônimo Coelho área de 900m², interessados manter contatos por carta e ou pessoalmente na imobiliária.

ALUGA-SE

APTO ED. SOLIMAR - 3 quartos, 2 banheiros, garagem e armários, telefone, aluguel - Cr\$ 5.200,00.

VENDEMOS

— LANÇAMENTO — NÃO INICIE QUALQUER OUTRO NEGÓCIO SEM ANTES TER O TAMANHO E O MENOR PREÇO EM METRO QUADRADO QUE LHE OFERECEREMOS NOS ÓTIMOS APARTAMENTOS DE 1 e 2 QUARTOS COM GARAGEM PRÓXIMOS A FACULDADE DE EDUCAÇÃO FÍSICA EM COQUEIROS. ENTRADA PEQUENÍSSIMA E PRESTAÇÕES BEM SUAVES. É O MELHOR NEGÓCIO QUE JÁ LHE SERVIU ATÉ HOJE. PRÓPRIO PARA CASAS NOVOS E FAMÍLIA MÉDIA. SOLICITE A VISITA DE UM CORRETOR.

— COQUEIROS — DEFRENTE À PRAIA — Apartamentos com 2 quartos, sala grande com sacada, BWC social, cozinha, área de serviço, BWC de empregada, garagem, jardim, salas de recreação, etc. Entrada a combinar. Preço em metro quadrado o mais barato. Solicite a visita do corretor.

— APARTAMENTO NO CENTRO — Com 1 quarto, sala grande, cozinha e BWC. PRÓXIMO AO NOVO TERMINAL DE ONIBUS. (aceita-se imóvel no negócio)

— APARTAMENTO NOVO NO CENTRO — Com 1 quarto e demais dependências por apenas Cr\$ 272.660,00. Parte de entrada e saldo financiado.

— BARBADA — Apartamento na Rua Felipe Schmidt, com 2 quartos e demais dependências por Cr\$ 423.000,00. Entrada a combinar e financiamento garantido.

— ITAGUAÇU — COM SOL O DIA TODO — Apartamento de 3 quartos, sala com tábua corrida, BWC social, cozinha, dependência de empregada, área de serviço e garagem. (Possui armários embutidos, carpet e gás centralizado).

— CHÁCARA DE ESPANHA — Apartamento com 3 quartos, sala, BWC social, cozinha, dependência de empregada, área de serviço e garagem. Cr\$ 600.000,00

— AV. HERCÍLIO LUZ — Apartamento com 2 quartos, sala em "L", BWC social, copa-cozinha, dependência de empregada e área de serviço. Poupança a combinar e transfere financiamento.

— BARBADA — TERRENO NA AGRONOMICA C/ÁREA DE 424 m². COM VISTA PARA O MAR; EXCELENTE LOCALIZAÇÃO. Cr\$ 180.000,00.

— AOS SABADOS ATENDEMOS ATÉ AS 17:30 e DOMINGO ATÉ 12:00 Hs.

PREDIBENS
incorporadora, construtora e imobiliária
Av. Rio Branco, 104 - CRECI 131
Fones - 22-6099 e 22-6758

IMÓVEIS À VENDA

R. Tte. Silveira, 35 - Conj. - 504
Ed. Apolo
CRECI - 139

ALUGA
ARS - Loja térrea montada preço Cr\$ 11.000,00.
KITINETE - Ed. Gov. Felipe Schmidt Carpetada Cr\$ 3.000,00.
KITINETE - Ed. Dona Izabel Cr\$ 2.200,00.
Ed. Jorge Daux Apto. com 3 quartos, telefone, toda mobiliada. Cr\$ 7.000,00 mensais.

VENDE

Fina residência, alvenaria, situada próxima Escola de Aprendizes de Marinheiros, rua asfaltada, contendo 4 quartos, living, BWC social, copa e cozinha com azulejos decorados, quarto empregada, garagem para dois carros, esquadrias de esquadrias de alumínio, teto baixado em gesso, piso vitrificado. Cr\$ 550.000,00.

ED. PORTINARI - Apto c/2 quartos, living, BWC, copa, cozinha, área de serviço, dependência de empregada, garagem.

ED. JAIME LINHARES - apto c/ 2 quartos, living, copa, cozinha, BWC, área de serviço, dependência de empregada. Preço Cr\$ 500.000,00.

FONE: 22-5510 - 22-9092

VENDE-SE

APARTAMENTOS — Com 2 quartos, living, cozinha, hall, área de serviço, garagem e área de recreação.

APARTAMENTOS — Com 1 quarto, living em L, cozinha, área de serviço, garagem e área de recreação.

NOTA: As cozinhas, área de serviço e WC, com azulejos decorados até o teto, conjuntos sanitários coloridos, e lixeiras individuais.

RUA SÃO JOAQUIM, Com linda vista panorâmica da cidade e baía NORTE — CONSTRUÇÃO PRÓPRIA — edifício de 3 pavimentos — RECÉM CONSTRUÍDO. Vendas com pequena entrada e saldo financiado.

APARTAMENTOS, Com 2 quartos, living, cozinha, área de serviços, garagem — Rua José Candido da Silva no ESTREITO — Construção nova em fase de acabamento.

INFORMAÇÕES E VENDAS: — Imobiliária Navegante Ltda. Rua Santos Saraiva, 1975 — Fone 44-2704 — Estreito — Creci 132.

IMÓVEIS JUCEL LTDA - VENDE

Fone 44-4168 - Rua Santos Saraiva, 752 - CRECI 764

CAPOEIRAS - Linda residência, com 3 dormitórios, suite, depend. empr., BWC social, living, sala de jantar, área de serviço, garagem - Cr\$ 600.000,00.

BARBADA - Canasvieiras - ótimo lote de 12mx42,50m - 510m² - por apenas Cr\$ 150.000,00.

PONTE DE BAIXO - ótimos lotes de 18mx19m - 342m² - por Cr\$ 98.000,00 - facilitado até 36 vezes.

PALHOÇA - lotes de varios tamanhos, a partir de Cr\$ 20.000,00.

ABRAO - pertinho da praia do Bom Abrigo - Casa de 133m², com suite, 3 quartos, sala de jantar, sala de visita, BWC social, cozinha, garagem e um porão aproveitável - Cr\$ 500.000,00.

BARREIROS - casa com 3 quartos, sala, cozinha, BWC com 68m² - por Cr\$ 260.000,00.

CENTRO - ED. JAIME LINHARES - 3 quartos, sala, cozinha, dep. empreg., BWC social - por Cr\$ 650.000,00.

ALUGAMOS

Um galpão de 250m² à rua Santos Saraiva (ótimo ponto)

BRITA COM GRANULOMETRIA PERFEITA



PEDRITA

Industria Rio Tavares - Fone: 33-1302 -
Posto de Vendas Rua Anita Garibaldi, 58
Fone: 22-2682 -
Atendimento em todo Estado

REFÚGIO Executive's Bar

Ambiente aristocrático

Música ao vivo
com Mirandinha ao piano.

A partir das 17:00 horas
no Centro Comercial ARS
(via Cons. Mafra)

TOMAZ

Armários Embutidos, Cozinhas Americanas é com TOMAZ. Rua São João Batista nº 60 - Fone 33-1768.

IMOBILIÁRIA INGLESA

VENDE

PORTO BELO - PRAIA DE MARISCAL

Entre a praia de Mariscal e Zimbros - ao lado de Bombas e Bombinhas. LOTES FINANCIADOS EM ATÉ 40 MESES. Cr\$ 860,00 mensais. Tratar à Rua Cel. Pedro Demoro, 1959 - Estreito, Fone 44-4374.

VENDE-SE

Lindo palacete colonial (530m² luxo) c/piscina e ter. 4.000 m².

Lote 824 m², frente p/ o mar, zona nobre - Coqueiros. Área 10.000m² em Cachoeira do Bom Jesus. (Preço barba).

Lindas fazendas distante 30 a 40 minutos do centro. Praia Particular Armação da Piedade Norte. Informações à Rua Felipe Schmidt, 23 s/4 e 5 - 1º andar, fones 22-6919 comercial e 22-5382 residencial.

RUA JOÃO PINTO — COMÉRCIO

Vende-se um terreno com 9,00 metros de frente por 18,00 metros de fundos. Já possuímos viabilidade de construção. Cr\$ 770.000,00 à vista.

Tratar diretamente na:

PREDIBENS — CRECI 131 Av. Rio Branco, 104 Fones: 22-6099 ou 22-6756

PERMUTA-SE APARTAMENTO

Novo, localizado em Coqueiros, com 2 quartos, living carpetado, dependência completa de empregada, WC social e cozinha com azulejos decorados até o teto, área de serviço, garagem, área total de 113,00 m², próximo a supermercado, farmácia, ponto taxi, praia, PERMUTA-SE por um ou dois apto pequenos, volta a combinar. Tratar pelo fone 22-5519.

VENDE-SE ESTA RESIDÊNCIA

Completamente mobiliada, inclusive geladeira duplex, TV colorido. 300m² - Preço Cr\$ 920.000,00. Tratar pelo fone 44-0180.

MACENO IMÓVEIS EMPREENDIMENTOS LTDA

CRECI 258

R. Tte. Silveira n.º 21 - sala 111, fones 22-8188 e 22-9188

VENDE-SE APARTAMENTO

NO CENTRO - OP 0043 - Ed. Andréia, 1 quarto, sala, área de serviço com poupança Cr\$ 90.000,00 saldo financ.

NO CENTRO - OP 0013 - Ed. Portinari com 2 quartos, dep. empregada, garagem com área de 104,52m² preço total Cr\$ 590.000,00

NO CENTRO - OP 0007 - Ed. Presidente com 3 quartos, dep. empregada, garagem sito à av. Othon Gama D'Eca com preço Cr\$ 660.000,00 a se financ.

BOM ABRIGO - OP 0012 - Ed. Karimá com 3 quartos, dep. empregada, garagem com preço Cr\$ 700.000,00 a ser financ.

TRINDADE - OP 0033 - Ed. Cristiane Village com 3 quartos, dep. empregada, garagem entrada Cr\$ 100.000,00 saldo financ.

TRINDADE - OP 0004 - sito à rua Lauro Linhares com 3 quartos, garagem entrada Cr\$ 80.000,00 saldo financ.

CASAS - VENDE-SE

CAMPINAS - OP 0044 - recém-construída com 2 quartos, 1 suite, dep. empregada, garagem, preço Cr\$ 550.000,00 já financ.

COQUEIROS - OP - 0006 - em construção com 4 quartos, dep. empregada, garagem para 2 carros com área construída 242m².

COQUEIROS - OP 0003 - com 2 quartos, dep. empregada, garagem, sendo que é de madeira Cr\$ 450.000,00

ESTREITO - OP 0008 - ótimo estado com 2 quartos, 1 suite, dep. empregada, garagem Cr\$ 620.000,00 financ.

PANTANAL - OP 0009 - recém-construída com 2 quartos, suite, dep. empregada, com ar condicionado Cr\$ 700.000,00

CORREGO GRANDE - OP 0046 - recém-construída com 2 quartos, 1 suite, lavabo, dep. empregada, garagem e churrasqueira preço de Cr\$ 900.000,00

JARDIM ANCHIETA - OP 0017 - recém-construída com 2 quartos, 1 suite, garagem, área construída 156m² Cr\$ 740.000,00

NO CENTRO - OP 0080 - salas Ed. Hércules com 106,81m².

TERRENOS - VENDE-SE

RATONES - OP 0001 - área total 60.000m² Cr\$ 100.000,00

RATONES - OP 0016 - área total 1000.000m² Cr\$ 800.000,00

RATONES - OP 0025 - área total 234,00m² Cr\$ 60.000,00

RATONES - OP 0029 - área total 19.000m² Cr\$ 40.000,00

SANTO ANTÔNIO - OP 0036 - área 13.000m² Cr\$ 600.000,00

SANTO ANTÔNIO - OP 0035 - área 25.000m² Cr\$ 880.000,00

TREVO DE INGLESES - OP 0037 - área 12.000m² Cr\$ 165.000,00



VENDEM-SE

CASAS — Prontas para morar. Bom Abrigo. Living, 3 dormitórios (suite), sala jantar, cozinha, dependência completa de empregada, terraço, área de serviço, duas garagens. Área total 226,34m² com Telefone - Cr\$ 787.000,00

ED. ITAITUBA: Defrente praça N.S. Fátima, apartamento com 3 dormitórios (suite), sacada, living, copa-cozinha, dependência de empregada, garagem opcional. Pronto para morar. Financiamento CEF.

ED. ITALIA: Praia de Itaguau - Coqueiros - 01 - Apartamentos com três dormitórios (suite), living, sacada, banheiro social, cozinha-copa, área de serviço, dependência de empregada completa, e garagem para um carro - área total: 165, 3014m² - Cr\$ 650.800,00

02 - Apartamentos com dois dormitórios, living, área de serviço, banheiro social e banheiros de empregada, e garagem para um carro. Área total 114, 6720m² - Cr\$ 488.200,00

03 - Apartamentos com três dormitórios (suite), living, sala jantar, banheiro social, cozinha-copa, área de serviço, dependência de empregada completa e garagem para um carro área total 193, 6187 - Cr\$ 698.000,00.

ESTAMOS DE PLANTÃO NO LOCAL
Disque o telefone 44-4876 (Plantão)
CRECI - 169

SETA

Rua Deodoro, 22 CJ. 31 - CRECI - 57

IMÓVEIS P/ALUGAR

L - 89 - ESTREITO - Prédio com 860,00m² - Cr\$ 20.000,00 mensais.

L - 92 - CENTRO - Apto Ed. Mozart: contendo living, 2 quartos, BWC, cozinha, área de serviço e dependência de empregada. Cr\$ 4.000,00.

L 93 - Centro - Apto. na Chácara Espanha - contendo: 3 quartos, sala de jantar, living, copa-cozinha, BWC, área de serviço, telefone e dependência de empregada. Cr\$ 4.000,00.

L - 98 - COQUEIROS - Loja com 85,00 m² situada à R. Cap. Euclides de Castro esquina c/ Av. Max de Souza. Cr\$ 6.500,00 mensais.

IMÓVEIS À VENDA

T - 166 - Terreno no Balneário Daniela medindo 450,00 m². Cr\$ 60.000,00.

T - 167 - Terreno no Village - Lagoa da Conceição com 1.040,00 m². Cr\$ 170.000,00.

T - 168 - Terreno em Bom Abrigo com 400,95 m². Cr\$ 280.000,00 a combinar.

T - 169 - Terreno no Jardim Anchieta com 560,00 m². Cr\$ 180.000,00.

T - 170 - Terreno em Bom Abrigo - com 420,00 m². Cr\$ 280.000,00 a combinar.

T - 175 - Área de terras na Lagoa da Conceição medindo 120.000,00 m². Cr\$ 1.200.000,00 a combinar.

T - 175 - Dois lotes na Lagoa da Conceição c/ 575,00m². Cr\$ 140.000,00.

FONES: 22-3069 -- 22-2160

PALOMAR IMÓVEIS

TEL. 22-4221 ADMINISTRAÇÃO, COMPRAS E VENDAS

CASA - BOM ABRIGO
Alto padrão. Suite, 3 quartos, garagens p/4 carros. Área construída 320m. Preço especial Cr\$ 3.500,00 por m².

KITINETE - CENTRO
Ed. Dª Izabel 10º andar. Área 40m. Preço Cr\$ 190.000,00

TERRENO NO ALTO
Próximo Palácio Agronômica. Platô elevado. Vista panorâmica espetacular. Área 20 x 30. Preço Cr\$ 240.000,00

TERRENO - TRINDADE
Excelente. Rua Alvaro Ramos. Área 19 x 22. Cr\$ 220.000,00

TERRENO - COQUEIROS
Ótimo. Rua Alente. Tamandaré. Área 12 x 31. Cr\$ 315.000,00

TERRENO - ITAGUAÇU
Excelente. Rua João Meireles. Área 14 x 32. Cr\$ 250.000,00

TERRENO - CAMPECHE
Centro da praia. Frente p/o mar. Área 150 x 440-66.000m² Defrente a ilha. Próprio p/ loteamento. Cr\$ 1.790.000,00. Aceita-se aptº grande como parte de pagamento.

CASA - TRINDADE
Próxima a UFSC. Com suite. 130m² área construída, mais q um apto. separado, garagem etc. Terreno 12x30.

ALUGUEL
Centro - Ed. Margarida apto. 3 quartos - Cr\$ 5.500,00.

TRATAR ED. DNA. IZABEL - CONJ. 103 - CRECI 214

R. DE QUEIROZ IMÓVEIS

CRECI nº 761 - Rua Tenente Silveira, eq. com Jerônimo Coelho - Ed. Hércules
Conj. 408 - Fones 22-4870 e 22-5171.

ALUGA-SE
ED. JOANA GUSMÃO - apto. c/ quarto, living, cozinha c/ azulejos decorados até o teto, área de serviço, BWC. Cr\$ 3.000,00;

ED. HERCULES - sala carpetada c/ BWC. Cr\$ 3.000,00;

ED. DONA ISABEL - sala comercial na sobreloja c/ BWC e copa. Cr\$ 2.500,00;

ED. DIAS VELHO - sala c/ divisória, BWC e telefone. Cr\$ 2.000,00.

VENDE-SE

ED. ATLAS: sala carpetada c/ BWC. Cr\$ 373.000,00.

ED. HERCULES: conj. comercial c/ 68 m², carpetado, 2 portas entrada. Cr\$ 500.000,00 c/ financiamento.

ED. JAIME LINHARES: APTO. C/ 3 quartos, living, dependência de empregada, área de serviço, gás central. Cr\$ 650.000,00 c/ financ.

COQUEIROS: Ed. Caravelle, apto. c/ 2 quartos, carpetado, armários embutidos, dependência de empregada, garagem, área de serviço. Cr\$ 410.000,00 em condições a combinar.

CAPOEIRAS: lote com 640

Simpósio quer prevenção no planejamento urbano

Belo Horizonte. Estabelecer um sistema preventivo e não corretivo nos planejamentos de política urbana do país é um dos objetivos do simpósio sobre transporte público e problemas urbanos que se realizará até sexta-feira nesta capital, promovido pela Fundação de Desenvolvimento da Pesquisa da UFMG e pela Empresa Brasileira de Transportes Urbanos - EBTU.

Técnicos de vários governos estaduais e de prefeituras municipais discutirão com especialistas nacionais e internacionais os pontos mais essenciais das questões relativas à infraestrutura viária e processamento de transporte de pessoas e bens nas grandes capitais. Ontem, falaram os Srs. Albert Silva e Gil César Moreira de Abreu, dirigentes da EBTU, e o Tenente-Brigadeiro Sílvio Gomes Pires, diretor Geral do Departamento de

Aviação Civil.

A pauta dos trabalhos permitirá aos organizadores o conhecimento dos campos de ação, das formas de atuação profissional, das teorias, dos êxitos e dos fracassos de especialistas altamente qualificados ligados a organizações oficiais de transporte público e problemas urbanos das regiões metropolitanas do país e de Nova Iorque, Nova Jersey e Connecticut.

Os especialistas estrangeiros convidados são o Diretor Executivo da Tri-State Regional Planning Commission (Connecticut, Nova Jersey e Nova Iorque), Douglas Carol Jr, os Vice-Presidentes da Regional Plan Association, de Nova Iorque, William Shore e Boris Pushkarev, o Administrador do Departamento de Tráfego da cidade de Nova Iorque, Theodore Karagheuzoff, e o Engenheiro Thomas Collins.

Avião coreiano no Brasil

Brasília. A "Korean Air Lines Co Ltda.", empresa de navegação aérea formada por capitais privados e estatais da Coreia do Sul, foi autorizada ontem a operar no Brasil, através de um escritório central em São Paulo e "com o capital destinado a suas operações estimado em Cr\$ 14.000,00 (quatorze mil cruzeiros)", conforme decreto do Presidente Geisel.

A venda de transporte aéreo dos serviços da "Korean" será feita em conexão com os transportadores que operam no território nacional. Todos os atos que ela praticar no território nacional ficarão sujeitos às leis e regulamentos brasileiros e à jurisdição dos seus tri-

bunais e autoridades administrativas.

Criada com a finalidade de operar negócios de transporte aéreo, manutenção e reparos de aviões, negócios e turismo, hotelaria, arrendamentos de prédios, importação e exportação, a "Korean" tem no Banco de Desenvolvimento da Coreia seu acionista nº 2 com 2 milhões e 200 mil ações, correspondentes a 23,45 por cento do seu capital. O maior acionista é o Sr. Choong Hoon.

A autorização para o funcionamento dada pelo Presidente, poderá ser cassada a qualquer tempo, sem indenização, conforme o interesse nacional.

Veloso contesta Igreja

Brasília — "O clero deveria ler primeiro o programa materno infantil aprovado na semana passada pelo Conselho de Desenvolvimento Social, descobrir que a intenção do Governo é cuidar da saúde de cerca de 80 mil mulheres, é parar de se pronunciar contra a distribuição de pílulas, porque só vamos fazê-la dentro de normas médicas e critérios rígidos".

A declaração é do Ministro-Chefe da Secretaria de Planejamento da Presidência da República, Reis Velloso, que descartou a possibilidade, "pelo menos no momento", do Governo vir a permitir que o controle da natalidade seja estendido a 23 milhões de mulheres seguradas ao INPS. Para ele, está existindo distorção na divulgação do Pami, porque só se enfoca a

distribuição de pílulas.

O Ministro Reis Velloso assegurou que a extensão do programa não está nos planos do Governo porque sequer foi levantada como hipótese e que o aprovado pelo CDS era uma proposta antiga do Ministério da Saúde, que na sua opinião, tinha um sentido muito sério e de grande alcance. Disse ainda que ao colocarem a decisão do casal como soberana diante do risco da gravidade é a maior prova de que não desejam interferir no número de nascimentos nas famílias brasileiras.

Ressaltou ainda a disposição de prevenir nascimentos de crianças comprometidas biologicamente, que nas condições atuais só viriam engrossar as taxas de mortalidade infantil.

Sociólogos criam órgão

Recife. Com o objetivo de lutar pela regulamentação da profissão e tentar superar os problemas de mercado de trabalho, os sociólogos pernambucanos vão criar, no próximo dia 16, uma associação de classe.

Seus dirigentes serão eleitos em votação direta e duas chapas - "Mudança de Profissão" e "Unidade" - já foram lançadas para concorrer ao pleito.

Segundo o professor Levy Cruz, da Universidade Federal de Pernambuco e candidato à Presidente pela chapa "Mu-

dança e Profissão" a sua meta principal é encontrar soluções para o problema de emprego dos futuros associados "e para isso nós vamos fazer estudos e pesquisas que possam identificar ofertas de trabalho para todos".

Para o professor Sílvio Maranhão candidato a presidente pela chapa "Unidade" o objetivo maior da nova associação "é motivar uma verdadeira integração entre os sociólogos pernambucanos para assim conseguir superar os incipientes problemas enfrentados pela profissão".

Sudepe mostra defesa

Rio. A SUDEPE reunirá hoje no Rio, na Praça Quinze, armadores, pescadores e industriais ligados à pesca para dar conhecimento oficial de normas visando a preservação de espécies de pesca no Brasil.

Desde já está definida e será dado conhecimento ao setor que estará proibido por dois meses, - dezembro/77 e janeiro/78 -

qualquer tipo de pesca. As normas que serão divulgadas hoje também impõem restrições às indústrias. Como a proibição de se enlatar determinado pescado num período do ano. Além da proibição oficial da pesca em dezembro e janeiro haverá também restrições para pesca de camarão, lagosta, tubarão e outros pescados, em períodos diferentes em cada ano.

Técnicos fazem curso

Belo Horizonte. Os 34 técnicos e assessores de governos latino-americanos, que assistiram em Brasília ao 8º Curso Regional sobre Integração e Cooperação na América Latina, visitaram ontem a fábrica de automóveis Fiat, em Betim, e participaram à tarde de um debate sobre a industrialização mineira, no Instituto de Desenvolvimento Indus-

trial. Os técnicos chegaram sábado a Belo Horizonte, a convite da Secretaria da Indústria e Comércio de Minas. No mesmo dia visitaram as instalações da KRUPP Industrias Mecânicas Ltda. e ante-ontem estiveram em Ouro Preto, a passeio.

Primeira central telefônica feita no Brasil já em experiência

São Paulo. Está operando em caráter experimental a primeira central telefônica pública inteiramente idealizada e desenvolvida por engenheiros brasileiros. O projeto foi executado por um grupo de 22 engenheiros, professores e alunos de Pós-Graduação do Departamento de Engenharia de Eletricidade da Escola Politécnica da USP.

A central, conhecida como SISCOM, abreviação de Sistema de Comutação, enquadra-se na geração das centrais telefônicas que estão sendo desenvolvidas em vários outros países e que só recentemente foram postas em operação comercial nos Estados Unidos, algo que só em alguns anos estará sendo feito no Canadá, na Itália e na Suécia. Utilizando controle por

programas armazenados (CPA) em computador digital e comutação temporal totalmente eletrônica, a unidade SISCOM desenvolvida na Escola Politécnica da USP representa passo fundamental para a indus-

trialização nacional de centrais telefônicas aqui desenvolvidas, meta preconizada pelo Ministério das Comunicações para a próxima década.

A execução desse projeto é uma idéia alimentada há 10 anos pela equipe da Escola Politécnica, que em 1973 apresentou uma proposta concreta à TELEBRAS para o desenvolvimento do sistema. Os trabalhos começaram em janeiro de 1974 e em dezembro do ano seguinte o protótipo fez as primeiras ligações "DDD" e "DDI".

Brasil e Israel agora em DDI

Brasília. Brasil e Israel a partir deste mês estarão se comunicando através do sistema de Discagem Direta a Distância, e com isso, eleva-se a trinta e três o número de países que se comunicam com o Brasil pelo DDI. A Embratel também deu outra informação, que interessa mais a São Paulo e se refere ao sistema de Telex. A partir de se-

tembro a capital paulista receberá mais 800 terminais de Telex, diminuindo, deste modo, a grande fila de espera na capital paulista. Para o interior paulista também serão entregues terminais de Telex. Campinas terá seu sistema ampliado em duzentos terminais. Santo André mais 80. Santos - 70. E Baurú receberá mais vinte terminais.



Banco do Estado de Santa Catarina S.A.

DEPARTAMENTO DE COMPRAS
AVISO - DECOM Nº 014/77

O BANCO DO ESTADO DE SANTA CATARINA S/A. - BESC, comunica que fará realizar as Tomadas de Preços abaixo, cujos Editais assim se resumem:

TOMADA DE PREÇOS Nº 053/77:
OBJETO: Poltronas Fixas e Giratórias
TOMADA DE PREÇOS Nº 054/77:
OBJETO: Máquinas de Somar Manual
TOMADA DE PREÇOS Nº 055/77:
OBJETO: Máquinas de Somar Elétrica
TOMADA DE PREÇOS Nº 056/77:
OBJETO: Formulários Contínuos
TOMADA DE PREÇOS Nº 057/77:
OBJETO: Formulários a Jato

DOCUMENTAÇÃO E PROPOSTAS: Serão recebidas até as 17:00 horas do dia 04/08/77, na Praça XV de Novembro nº 11 - Edifício Otília Eliza - 2º andar - sala 201, Departamento de Compras - Florianópolis, em envelopes fechados e/ou lacrados.
COPIA DOS EDITAIS E INFORMAÇÕES: Poderão ser obtidas no endereço acima, diariamente das 08:00 às 12:00 e das 14:00 às 18:00 horas.

Florianópolis, 25 de julho de 1.977.

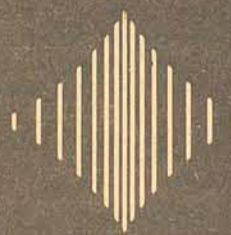

ENCURTANDO
DISTÂNCIAS

PROGRAMAÇÃO FM GUARUJÁ

PARA GRAVAR - TERÇA FEIRA
02.08.1977
DAS 12.00 ÀS 13.00

MY LOVE FOR YOU/Johnny Mathis.
* * * A WOMAN IN LOVE/Frankie Laine.
LIBERDADE DEMAIS/André Penazzi.
* * * SAMBA DA MINHA TERRA/André Penazzi.
I WANT YOU/Marvin Gaye.
* * * GOOD MORNING HEARTACHE/Diana Rosa.
MARIA/Emílio Santiago.
* * * PONTO FINAL/Emílio Santiago.
ALONE AGAIN/Ray Conniff.
* * * SONG SUNG BLUE/Ray Conniff.
* * * WHERE IS THE LOVE/Ray Conniff.
TELETEMA/Regininha.
* * * ÚLTIMA FORMA/MPB QUATRO.

* * * CARTA AO TOM/Vinicius e Toquinho.
ISN'T SHE LOVELY/Stevie Wonder.
* * * GOIN UP IN SOMOKE/Eddie Kendricks.
* * * DONT LEAVE ME THIS WAY/Theilma Houston.
THEME FROM A SUMMER PLACE/Billy Vaughn.
* * * BLUME HAWAII/Billy Vaughn.
* * * A SWINGIN SAFARI/Billy Vaughn.
AS TIMES GOES BY/Andy Williams.
* * * QUE SERA SERA/Doris Day.
LEVANTA MANGUEIRA/André Penazzi.
* * * VOCE/André Penazzi.
WHO AREA YOU/The Temptations.

FM GUARUJÁ das 8 às 24 horas.



ELETRIFICAÇÃO RURAL DE SANTA CATARINA S.A.

AVISO

A Eletrificação Rural de Santa Catarina S/A — ERUSC, com sede à Avenida Rubens de Arruda Ramos, 464, em Florianópolis SC., avisa aos interessados que fará realizar no dia 31 de Agosto de 1977 às 15:00 horas, no endereço acima a Concorrência 02/77, para aquisição de ferragens, isoladores, condutores e madeiramentos para implantação de Sistemas Elétricos.

O Edital correspondente poderá ser obtido no Departamento de Material da ERUSC, no horário de expediente da Empresa, onde os esclarecimentos que se tornarem necessários poderão ser prestados.

Florianópolis, 28 de julho de 1977.

A Diretoria

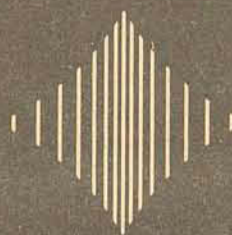

ENCURTANDO
DISTÂNCIAS

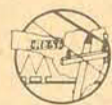

ELETRIFICAÇÃO RURAL DE SANTA CATARINA S.A.

AVISO

A Eletrificação Rural de Santa Catarina S/A — ERUSC, com sede à Avenida Rubens de Arruda Ramos, 464, em Florianópolis SC., avisa aos interessados que fará realizar no dia 30 de Agosto de 1977 às 15:00 horas, no endereço acima a Concorrência 01/77, para aquisição de transformadores, materiais para proteção e medição para implantação de Sistemas Elétricos.

O Edital correspondente poderá ser obtido no Departamento de Material da ERUSC, no horário de expediente da Empresa, onde os esclarecimentos que se tornarem necessários poderão ser prestados.

Florianópolis, 28 de julho de 1977.

A Diretoria



ENCURTANDO
DISTÂNCIAS

ACARESC - ASSOCIAÇÃO DE
CRÉDITO E ASSISTÊNCIA
RURAL DO ESTADO DE
SANTA CATARINA

AVISO

EDITAL DE TOMADA DE PREÇO 06/77

O Secretário Executivo da ACARESC, torna público que fará realizar Tomada de Preço para aquisição de Máquinas de Escrever e Máquinas de Calcular. As propostas deverão ser entregues até as 10:00 horas do dia 15 de Agosto de 1977, no Escritório Central da ACARESC, situado em Itacorubi, nesta Capital. As informações, bem como cópias do Edital, serão fornecidas no endereço acima.

Florianópolis, SC, 01 de Agosto de 1977

Nelson Rogério de Souza
Secretário Executivo

SADIA CONCÓRDIA S.A.
INDÚSTRIA COMÉRCIO
C.G.C. nº 83.568.147/0001-00

SOCIEDADE ANÔNIMA DE CAPITAL
ABERTO
GEMEC/RCA-200-76/081
ASSEMBLÉIA GERAL EXTRAORDI-
NÁRIA

EDITAL DE CONVOCAÇÃO

Ficam convidados os senhores acionistas desta Sociedade, a se reunirem em Assembléia Geral Extraordinária, a realizar-se no dia 12 de agosto de 1.977, às 10 (dez) horas, em sua sede social, situada à Rua Senador Atílio Fontana, 86 na Cidade de Concórdia, Estado de Santa Catarina, a fim de discutirem e deliberarem sobre a seguinte Ordem do Dia:

1 - Proposta do Conselho de Administração acompanhada do Parecer Favorável do Conselho Fiscal, relativa a:

a) Distribuição aos acionistas de dividendo em dinheiro, referente ao período de janeiro a junho do exercício social em curso, calculado a base de 5% (cinco por cento) sobre o valor nominal das ações, abrangendo ordinárias e preferenciais, sem direito a voto, representativas do capital social de Cr\$ 200.000.000,00 (duzentos milhões de cruzeiros), na importância de Cr\$ 10.000.000,00 (dez milhões de cruzeiros), destacado este valor dos lucros já obtidos nesse período, deste exercício social, de conformidade com o balanço patrimonial e a demonstração da conta de "Lucros e Perdas", levantados em 30 de junho de 1.977.

b) Re-afirmação do deliberado pelas AGES de 23 de agosto de 1.975 e 19 de novembro de 1.975, relativo a outorga de poderes ao Conselho de Administração, para oferecer em caução, ações de sua propriedade e de emissão da Transbrasil S.A. Linhas Aéreas, como garantia em financiamento concedido pelo Banco do Brasil S.A., à citada empresa.

2 - Outros assuntos de interesse da Sociedade.

Concórdia, - SC 28 de julho de 1.977.

(a) ROMANO ANCELMO FONTANA
Presidente do Conselho de Administração,
no exercício temporário da função