

O TEMPO — Pressão Atmosférica Média: 1021,0 milibares. Temperatura média: 19,7° máxima insolação 35,7° mínimo 13,2° (No Planalto média mínima 06,7°) Cumulus, Stratus, de claro a encoberto. Nevoeiro noturno. Tempo no Planalto: Com instabilidades esparsas passando a bom. No litoral: Bom durante o dia, chuvas esparsas à noite. Previsão: A. Seixas Neto.

O ESTADO

Florianópolis, domingo, 31 de julho de 1977 - Ano 63 - nº 18.773 - Edição de hoje: 40 páginas Cr\$ 3,00.

CONCURSO PARA ESCRITURÁRIO— Continuam abertas as inscrições ao Concurso Público, destinado a prover 230 cargos da classe PF-3, da carreira de Escriturário, do Quadro Geral do Poder Executivo estadual, de lotação nas Exatarias e Postos de Arrecadação. As inscrições poderão ser efetuadas em Florianópolis, na sede do Instituto Técnico de Administração e Gerência e no interior do Estado, nas Exatarias de: Itajaí, Blumenau, Rio do Sul, Joinville, Porto União, Joaçaba, Chapecó, Curitibaanos, Lages, Tubarão, Criciúma, São Miguel do Oeste, Mafra e Araranguá.

Nome de Nestor Jost é lembrado para presidência

Afirmado que a sucessão presidencial está inegavelmente aberta, o Presidente do Instituto Brasileiro do Café, Sr. Camilo Calazans, disse ontem que "não existe pessoa melhor para substituir o General Geisel do que o ex-Presidente do Banco do Brasil, Sr. Nestor Jost", a seu ver o único nome civil capaz de dirigir os destinos da Nação (Pág. 2).

Jayson diz que País precisa de um pacificador

Lembrando a figura de Caxias, o Deputado Jayson Barreto afirmou que o País precisa de um pacificador "que tenha a grandeza de compreender o momento histórico porque passa a Nação". O parlamentar pregou a necessidade de ser fomado um novo pacto social que possibilite a participação de todos nos resultados do desenvolvimento (P. 3)



Diversos atos foram programados nesta Capital, para comemorar os 150 anos de criação dos cursos jurídicos no Brasil, entre os quais se inclui uma conferência de Marcelo Caetano. Acácio Santiago fala sobre o assunto na Pág. 18.

AL reabre amanhã com previsão de grandes debates

Página 3

MAIS UM CLÁSSICO HOJE À TARDE

A vitória no clássico de hoje à tarde, que começa às 15 horas, é vital para o Figueirense.



Com um recreativo movimentado, os jogadores do Avaí encerraram seus preparativos. Lourival foi o menos exigido, mas deverá jogar, mesmo estando com problemas musculares.

Página 8

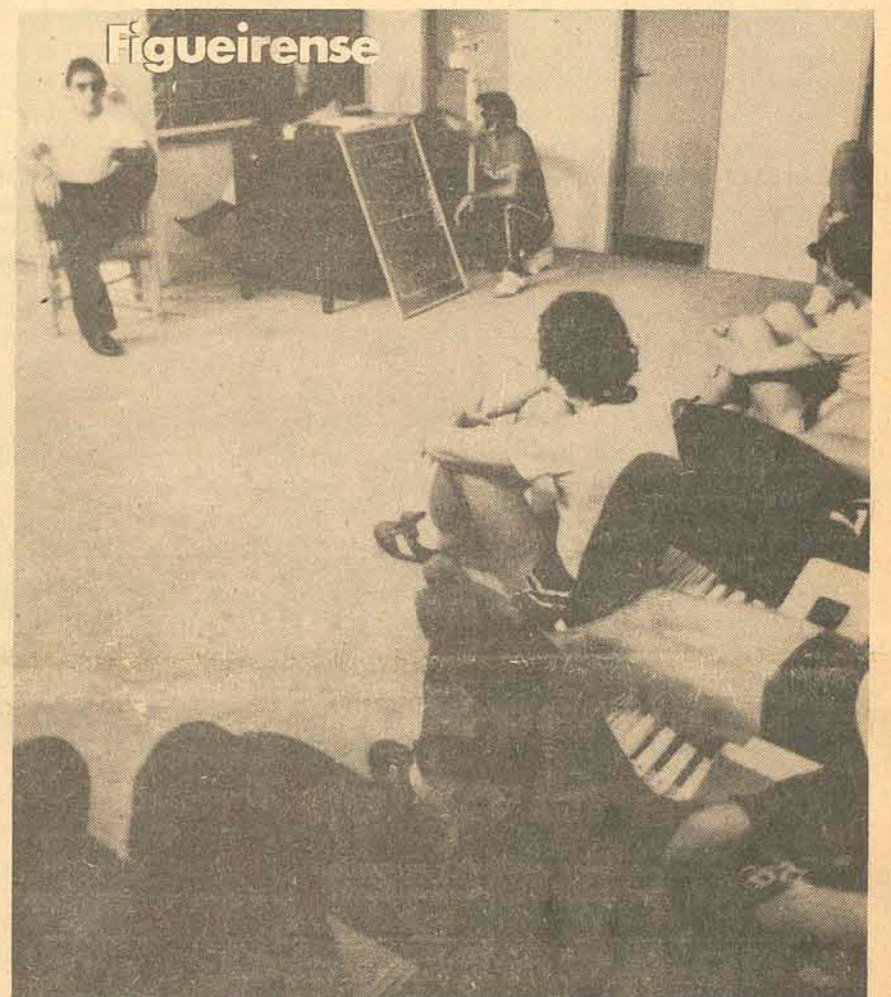

Antônio Clemente e Iberê Rosa reuniram ontem de manhã os jogadores do Figueirense, esquematizando algumas jogadas de ataque. Mas o novo treinador vai apenas assistir à partida não influenciando no seu desenrolar.

PRESENTES PARA VOCÊ, NO ANIVERSÁRIO DE **PEDROSO O REI DOS TAPETES**

NOVA FORRAÇÃO DRASTOSA 100% nylon. Não solta pelos de 185,00 por

145,00

o m² colocado

Conjunto estofado em veludo ou nylon Modelo Independência de 7.000,00 por

5.000,00

Tapetes prontos de todas as marcas nacionais, descontos

30% a 50%

PEDROSO O REI DOS TAPETES

Dr. Murici, 231 - 253 - 339 Curitiba Fones 23-9822 - 23-6854 22-4787 R. Santos Saraiva, 49 - Flópolis Fones: 44-1389 - 44-2517 Av. S. Gabriel - São Paulo



SC produziu na presente safra 7.000.000 t de alimentos

Páginas 12 e 13

Dom Afonso se solidariza com o Bispo Pedro Casaldáliga

Página 2

PREFEITURA VAI EMBARGAR AMANHÃ A PEDREIRA DO RIBEIRÃO DA ILHA

A exploração de pedreiras foi a responsável por inúmeras agressões ao meio ambiente de Florianópolis. Em fevereiro a Prefeitura iniciou um trabalho de fiscalização que resultou na suspensão dos trabalhos de todas elas, excetuando-se duas. Amanhã serão embargadas as atividades da pedreira existente no Ribeirão da Ilha, que na quarta-feira provocou a semi-destruição de uma casa da localidade. A medida, entretanto, poderá prejudicar as obras da nova pista do Aeroporto Hercílio Luz, que se servem do material fornecido pela pedreira (Página 16).

Coopersucar deixa Emerson assistindo GP alemão na platéia

Página 6

Presidente do IBC lança Jost candidato civil

Dilermando: Presidência não está nas minhas cogitações

Campos do Jordão, São Paulo — O comandante do II Exército General Dilermando Gomes Monteiro, disse ontem, em Campos do Jordão, onde participa do encerramento do festival de inverno, que "não posso trancar as pessoas que falam, pois os problemas políticos não são de minha alçada", referindo-se ao lançamento de sua candidatura para a presidência da República, até por setores da oposição. Reiterou que sua função como militar é cuidar da área sob seu comando.

Em conversa informal com os jornalistas, o general se recusou a reconhecer, em qualquer momento, ser um candidato a sucessão do presidente Ernesto Geisel. Sua única resposta, repetida em várias ocasiões, foi a de que "o militar não pensa em problemas políticos, mas só no cumprimento de sua missão, na sua vida militar". Discorreu, também, sobre as funções do soldado, não quis fazer previsões sobre o futuro político do país, reafirmou a necessidade de defesa dos direitos humanos e informou que a presidência da República "está fora das minhas cogitações".

— Como o senhor consegue ser simpático até a setores da oposição? — Foi-lhe perguntado.

— Acho que eles é que conquistaram a minha simpatia. Simpatia é como espelho, em que a imagem bate e reflete. Eu sigo o que já disse um sábio chinês: "O coração é meu, pode sofrer; mas o rosto é dos circunstantes, deve sorrir". Procuro sempre transmitir um pouco de alegria de viver, de prazer e de entusiasmo. Isso é do meu feito pessoal. Desde pequeno sou assim; sempre procurando transmitir o bom.

— Em grande parte da história do Brasil os militares raramente participaram da vida política, em poucas ocasiões foram homens públicos. De um tempo para cá, eles ganharam uma dimensão política. O que o senhor pensa dessa nova atribuição?

— A atividade do militar é puramente militar. Estamos quase que tolhidos para tratar de política nos quartéis. Por isso, o militar não pensa em problemas políticos, mas só no cumprimento de sua missão, na sua vida militar. O Exército tem uma missão constitucional e nossa missão é defender a Pátria no exterior e manter a ordem no interior. Tudo gira em torno dessa missão.

— Para a manutenção da ordem interna considera necessário que se mantenha um militar na presidência?

— Não cogito nem penso porque não é da minha atribuição. Só penso no meu limite, e o meu limite é o pensar na minha missão, senão gasto a cabeça demais e a minha já é uma cabeça dura de raciocinar. Os problemas políticos não são da minha alçada, minha vista está limitada a circunscrição do II Exército, ao Vale do Paraíba, e aos estados de São Paulo e Mato Grosso. Agora tenho três estados sob minha alçada: São Paulo, Mato Grosso do Norte e Mato Grosso do Sul.

— O que o senhor pensa do lançamento da sua candidatura pelo deputado Walter Silva (MDB-RJ)?

— Bondade das pessoas, notícias de jornal. Não conheço o deputado, nunca o vi, não sei quem é. Quando falam em política jogo para cima do presidente ou do meu ministro. Eu não sei nem o que é política. Os militares não se metem em política.

— Mas o presidente da República é um militar e o Ministro da Educação também...

— Os militares que estão na política são militares da Reserva. Um militar na Reserva é um civil.

— Dentro do seu raciocínio, se um militar da reserva é um civil, o próximo presidente pode ser um civil?

— Não sei. Não penso nesse problema. Vou pensar nisso. Daqui a três meses vocês me perguntem de novo.

Magalhães, o da Bahia, se põe a serviço da pacificação

Salvador — O presidente da Eletrobrás e ex-governador da Bahia, Antonio Carlos Magalhães, disse ontem nesta capital que está disposto a contribuir no que for possível, dentro dos propósitos do Presidente Geisel, para pacificação da Arena Nacional e principalmente da Arena baiana, onde lidera uma das mais fortes correntes do partido.

"A forma de condução deste processo", afirmou, "não me cabe decidir, pois não sou o dirigente máximo e sim um integrante. Agora, como o Presidente tem demonstrado muita preocupação em pacificar a Arena baiana, sou favorável a uma conciliação entre todos os setores do partido na Bahia, fato que pode vir a acontecer com o tempo".

Os ex-governadores Lomanto Júnior e Luis Viana Filho, o atual senador Jutahy Magalhães e o governador Roberto Santos são as outras lideranças do partido do governo na Bahia, mas a corrente do Sr. Roberto Santos é a que vive em maiores divergências com o Sr. Antonio Carlos Magalhães.

As declarações do presidente da Eletrobrás foram feitas a propósito de uma entrevista publicada ontem em Salvador, na qual um diário baiano afirma que o presidente da Eletrobrás admitia reconciliar-se com o governador Roberto e com o Sr. Jutahy Magalhães, atendendo a recomendações do presidente da República.

O Sr. Antonio Carlos Magalhães evitou falar a respeito de sucessão, também alegando recomendação do Presidente Geisel, "que só admite discussões a partir de 1979", mas deixou claro que o seu candidato é o General João Batista Figueiredo.

Aracaju — O presidente do IBC, Camilo Calazans, disse ontem nesta capital que "não existe pessoa melhor para substituir o presidente Ernesto Geisel, do que o ex-presidente do Banco do Brasil, Nestor Jost". Segundo ele, a sucessão presidencial inegavelmente está aberta e existem vários nomes que merecem simpatia.

O Sr. Camilo Calazans está em Aracaju a convite dos formandos da Faculdade de Direito da UFSS, que escolheram patrono da turma. Aqui, o sergipano Camilo Calazans está mantendo, também, contatos políticos,

pois o seu nome está sendo apontado como provável sucessor do Sr. José Rollemberg Leite.

"Gostaria e sentir-me-ia honrado em dirigir meu estado, mas não seria justo, pois existem políticos que estão aqui na terra e são capazes de governar Sergipe. Eu estou fora do Estado há muitos anos e, consequentemente, dissociado um pouco da realidade sergipana", enfatizou o Sr. Camilo Calazans.

Negando ser candidato a Governo do Estado, o presidente do IBC, aproveitou para dizer que tinha um nome que, segundo ele, "tem condições e

prestígio para governar Sergipe: o pecuarista e banqueiro Murilo Dantas, homem ligado aos problemas locais e eficiente administrador".

Sobre a sucessão presidencial, o Sr. Camilo Calazans disse ainda que as pessoas ora apontadas como candidatas são merecedoras de crédito, tanto os militares como os civis. Entretanto, reafirmou sua preferência pelo nome do Sr. Nestor Jost, dizendo que "desconheço brasileiro que melhor conheça os problemas do Brasil do que o Sr. Nestor Jost, por isso ele seria o único candidato civil capaz de dirigir esta nação".

D. Afonso solidariza-se com nota da CNBB em favor de Casaldáliga

O Arcebispo Metropolitano de Florianópolis, Dom Afonso Niehues, enviou ontem telegrama à presidência da Conferência Nacional dos Bispos do Brasil — CNBB — manifestando sua solidariedade ao bispo espanhol Dom Pedro Casaldáliga, da prelazia de São Félix do Araguaia, que estaria para ser expulso do País, segundo nota da própria CNBB. No telegrama encaminhado ontem pela manhã a D. Ivo Lorscheiter, diz D. Afonso em nome do episcopado catarinense, que a regional Sul-4 da CNBB ciente da ação pastoral evangelizadora de Dom Pedro Casaldáliga, "acompanha os acontecimentos envolvendo sua pessoa e manifesta solidariedade eclesial em defesa da permanência daquele prelado em nossa Pátria".

Falando a O ESTADO, Dom Afonso, que conhece pessoalmente o bispo espanhol da prelazia de São Félix do Araguaia, disse que seu trabalho se resume "em ser a voz daqueles que não têm voz". E lembrou que todos sabem que ele quer uma autêntica Justiça Social, pregando direitos iguais para todos e defendendo os pobres e desamparados.

Quanto às acusações formuladas pelo bispo de Diamantina, Dom Geraldo Sigaud, contra o bispo Pedro Casaldáliga, chamando-o de comunista, o arcebispo metropolitano da Capital qualificou tais fatos a uma incoerência de D. Sigaud. Para Dom Afonso, "é óbvio que D.

Casaldáliga não é comunista", porque os comunistas são ateus, materialistas e combatem o ensino da religião.

— Acho uma incoerência acusar uma pessoa que ensina o Evangelho de comunista. Ensinar o Evangelho e ser comunista são duas coisas diametralmente opostas — concluiu Dom Afonso Niehues.

DOM HELDER

O arcebispo de Olinda e Recife, Dom Helder Câmara, enviou também ontem um telegrama de apoio à nota distribuída pela CNBB, denunciando a iminência de expulsão do bispo Pedro Casaldáliga. No expediente, diz D. Helder que "a CNBB usou expressões exatas na sua nota: caso se consuma a expulsão, será um ato grave de injustiça e de hostilidade direta contra a Igreja católica".

Para Dom Helder Câmara, a expulsão de Dom Pedro Casaldáliga é um problema muito sério e "quero dizer que a Igreja não espere que as agressões chegassem aos bispos, para denunciar o desrespeito aos direitos humanos. Qualquer que seja a arbitrariedade cometida contra o mais humilde dos leigos, qualquer que seja a violência cometida contra os cristãos ou não cristãos, contra crentes ou descrentes, a Igreja, como continuadora de Cristo se sente atingida. Mas, sem dúvida, quando as injustiças e arbitrariedades chegam a atingir os próprios bispos, temos a

prova plena de que os desrespeitos já chegaram ao auge".

APRENSÃO

A Comissão de Justiça e Paz de São Paulo manifestou, através de nota oficial distribuída sexta-feira à noite, sua apreensão com relação aos rumores de expulsão do País do bispo espanhol Dom Pedro Casaldáliga. Ao externarem sua profunda apreensão em relação ao fato, os religiosos paulistas lembram que a expulsão do bispo se constituiria numa flagrante injustiça, porque aquele prelado tem feito, marcadamente de maneira evangélica, até com risco da própria vida, um grande trabalho em favor dos oprimidos, fracos e perseguidos.

DOM PAULO ARNS

Também o catarinense Dom Paulo Evaristo Arns, cardeal-arcebispo de São Paulo, encaminhou telegrama de solidariedade à presidência da CNBB, em virtude do surgimento de notícias de que Dom Pedro Casaldáliga estaria ameaçado de expulsão do País.

Em seu telegrama, o presidente da Comissão Episcopal de São Paulo diz que "os bispos de São Paulo renovam total solidariedade à CNBB e a Dom Pedro Casaldáliga, não admitindo nem mesmo a possibilidade de que venha o Governo de nossa terra expulsar um bispo dedicado aos pobres, ferindo tão violentamente sentimentos cristãos católicos do nosso povo".

Médico diz que pílula não é assunto de Igreja

São Paulo — Mesmo frisando que de acordo com a atual legislação de ética médica, o programa de anticoncepção do governo é ilegal, o médico baiano Elsimar Coutinho, descobridor da "pílula do homem", disse ontem, em Presidente Prudente, no interior de São Paulo, que "o controle da natalidade não é um assunto para a Igreja".

O cientista brasileiro acredita que haverá dificuldade para a distribuição dos anticoncepcionais por parte do governo, "porque o número de mulheres que os aguarda é imenso e ao começar a distribuição gratuita a procura se tornará interminável". Ele não acredita na criação de um "ministério da pílula", embora seja de interesse de vários ministérios e "só com o tempo é que o programa de distribuição se ajustará".

O médico Elsimar Coutinho, que esteve em Presidente Prudente para dar um curso a classe médica local, a convite da sociedade de medicina daquela cidade interiorana, disse que, "de acordo com a lei, o programa de anticoncepção do governo é ilegal, porque nossos códigos de ética médica declaram textualmente que é vedado ao médico pronunciar métodos que evitem a gravidez".

Lembrou que os anticoncepcionais até hoje não são chamados de anticoncepcionais, "suas bulas usam o eufemismo do anovulatório, mesmo quando não são anovulatórios, adotados como reguladores do ciclo menstrual para serem bem vendidos. E o governo aceitou isso e fez muito bem, antes de se dar ao trabalho de modificar a lei, mas ela tem que ser modificada, porque serve de interpretação duvidosa para muitos que se recusam a fazer coisas não permitidas.

Segundo o descobridor da "pílula do homem", "o controle da natalidade não é assunto para a igreja. Com todo o respeito que a igreja merece, acho que ela deve

entender de religião e não de anticoncepcionais. Ela não se nega ao planejamento familiar, aprova com altos e baixos".

Para ele, "o Brasil não está fazendo nada de novo. E, ao contrário, um retardatário na comunidade das nações, que se preocupa com o planejamento familiar, afinal de contas, um direito humano".

Quanto à "pílula do homem", que descobriu e vem sendo adotada no Estado da Bahia, o médico Elsimar Coutinho afirmou que o brasileiro foi o primeiro homem do mundo a usá-la e que sua procura é muito grande. "O grande impedimento é representado pelo medo que os homens têm de se tornarem impotentes, temor que desaparece com a comprovação de que podemos elaborar pílulas que não diminuem, mas aumentam a potência sexual. Elas podem ser um recurso para aumentar a virilidade, sem se importar com a fertilidade durante o período de utilização".

Ele acha ainda que o problema da vasectomia deveria ser encarado mais seriamente pelas autoridades sanitárias brasileiras e se referiu a outros métodos mais avançados para o controle da natalidade como: a injeção mensal que funciona como anticoncepcional há dois anos com 100 por cento de eficiência. A vacina que inclusive imuniza a mulher contra o tétano; e o "implante subcutâneo", que torna a pílula anticoncepcional, segundo ele, antiquada, pois tem duração comprovada de até dez anos recomendada principalmente para mulheres com problemas cardiovasculares.

A "pílula do homem", segundo Elsimar Coutinho, começou a ser desenvolvida na Bahia em 1975, sendo experimentada por aproximadamente 100 homens. Para desenvolver as pesquisas, vem recebendo ajuda financeira, principalmente do exterior, há mais de 10 anos. Essa ajuda é prestada por organizações como as fundações Ford, Rockefeller e a Organização Mundial de Saúde.

Bispo elogia a preocupação do Governo na formação de orientadores

Belo Horizonte — O bispo auxiliar desta capital, Dom Arnaldo Ribeiro, afirmou ontem que considera positiva a preocupação de preparar os que vão orientar o programa de controle da natalidade no País, pois "é um trabalho que está sendo feito com muita seriedade e respeito pela formação cultural e religiosa das pessoas".

Já o franciscano Bernardino Leers, estudioso da sociologia rural, vê o programa do Ministério da Saúde com desconfiança: para ele, o trabalho pode cair na linha de assistencialismo e levar o povo rural a "ser menos dono de seu próprio destino".

O problema da miséria não se resolve com pílulas, mas com justiça social, com profundas e radicais reformas", afirmou ontem, em nota oficial o arcebispo metropolitano de Curitiba, D. Pedro Fedalto. Sustentou que os pobres não são pobres porque têm muitos filhos, mas porque "são vítimas da injustiça social, tanto interna como internacional.

Mulheres desconhecem o uso, mas são a favor

A população, em geral, desconhece o Programa de Prevenção de Gravidez de Alto Risco e notadamente, as mulheres da classe social menos favorecida não se utilizam da pílula como meio de impedir a concepção. Em geral, essas pessoas consideram muito difícil se referir ao assunto e demonstram não ter condições financeiras de comprar a pílula.

Uma moradora do Morro do Mocotó, casada e com 8 filhos, disse que "se eu não tivesse tantos filhos, seria melhor, pois a vida está muito difícil. Mas se Deus manda o que a gente pode fazer, o jeito é criar como se pode". Indagada se tomaria a pílula, se essa lhe fosse fornecida gratuitamente, a moradora mostrou não saber do que se tratava e a pergunta ficou sem res-

posta. Opinião bem definida sobre o assunto foi dada por uma motorista profissional, pai de quatro filhos, que confessou que a esposa usa a pílula. "Olha a Igreja pode não gostar que a gente use a pílula, mas acho que é porque eles não sabem o quanto custa criar uma família. Acho que se eles — os padres — tivessem o problema nas mãos, filhos para dar de comer, vestir e manter na escola, mudariam de opinião. Se com quatro crianças já não é fácil dar conta da despesa, imagine com 10 ou 12", argumentou.

Uma comerciária, casada há quatro anos e sem filhos, disse que toma a pílula. "Por enquanto, eu e meu marido não queremos filhos porque não teríamos condições de criá-los sem grandes dificuldades.

Nós dois trabalhamos para poder manter as despesas de aluguel do apartamento, alimentação, vestuário e pagamento das prestações do carro. Dessa forma, o nosso orçamento é muito limitado e uma criança significaria uma despesa muito maior e não teríamos condições de dar o atendimento necessário".

Algumas pessoas mais velhas são a favor da utilização da pílula. Uma senhora de mais de 60 anos e que é mãe de oito filhos, disse que "se no meu tempo existisse a pílula, nunca que eu teria tido tantos filhos. Mas naquela época os métodos anticoncepcionais eram menos eficientes e quando as crianças apareciam, o jeito era deixar nascer. Mas as minhas filhas — quatro — se utilizam desse método para evitar muitos filhos".

Dom Afonso condena o programa do Governo

Referindo-se ao Programa de Prevenção da Gravidez de Alto Risco, do Ministério da Saúde, que pretende distribuir dois milhões de caixas de anticoncepcionais a mais de 80 mil mulheres em todo o País, o arcebispo metropolitano, Dom Afonso Niehues, disse ontem que "trata-se de mais um passo na linha da permissividade moral".

— Quando recentemente combatemos o divórcio, a Igreja estava prevenindo que a introdução do mesmo, seria o início da escalada para atitudes contra a moral. A Igreja não é contra o planejamento familiar, desde que feito com responsabilidade. Mas ela entende por responsabilidade a consciência moral dos pais, perante as suas obrigações tanto na sociedade, como das

exigências cristãs, explicou o arcebispo.

LIMITAR FILHOS

Dom Afonso disse que a Igreja permite que os pais possam limitar os seus filhos, tendo como critério a necessidade de alimentá-los e educá-los e não somente de criar. "Todo o problema da Igreja consiste no meio que os pais podem usar para diminuir o número de filhos".

— Como princípio geral — prosseguiu — a Igreja condena todos os meios artificiais que atrofiam a natureza ou que impedem expressamente e artificialmente a concepção. Entretanto, a Igreja confia que além do método Ogino-Knaus, que determina os períodos de esterilidade e fecundidade da mulher, os cientistas encontrem outros que permitam maior confiabilidade e segu-

rança. A Igreja estimula os cientistas nesse trabalho, já que o método Ogino-Knaus não é muito seguro para evitar a concepção.

Segundo Dom Afonso Niehues, a Igreja não prevê uma pena para os católicos que se utilizarem da pílula anticoncepcional, "mas o que pode haver são dificuldades para receber os sacramentos, como a confissão e comunhão. Se o caso é considerado gravemente imoral, como é que a pessoa vai receber os sacramentos? Mas, a Igreja não dará uma lei geral indiscriminada para todos os casos, uma vez que cada um deve ser examinado isoladamente".

Finalizando, o arcebispo metropolitano perguntou: Será que o Governo tem direito de legislar sobre a intimidade familiar? Será que isso não é uma decisão dos Pais, ter ou não ter filhos?"

Sociólogo acha que o programa veio tarde

"Nada se faz pela pobreza e não é através da multiplicação, que se vai salvar o homem e o País", disse ontem o sociólogo Victorino Secco, acrescentando que "sou totalmente a favor do Programa de Prevenção da Gravidez de Alto Risco, que na minha opinião já veio tarde, pois deveria ter sido implantado há pelo menos cinco anos atrás".

— A nação brasileira — disse o professor da UFSC — está empobrecendo cada vez mais e a classe menos favorecida é justamente aquela que tem uma natalidade altíssima. Está documentado que aqui em Florianópolis, mães pobres que tem 10 ou mais filhos, deixam dois ou três morrer tirando a alimentação, para que os demais possam sobreviver. Trata-se de fatos terríveis, que demonstram a necessi-

dade de limitar os nascimentos, enfatizou. O professor afirmou que o programa do Ministério da Saúde, vem ao encontro da necessidade de diminuir o número exorbitante de filhos nas famílias sem condições econômicas, "para dar a estas as mínimas condições de vida".

PECAMINOSO?

Outra a moral e a Igreja taxavam de pecaminoso o controle da natalidade. Hoje a ciência e a ética acham pecaminoso permitir a proliferação de filhos, de sorte que não haja condições de atender as necessidades básicas do casal, com alimentação, vestuário e saúde. Pecaminoso hoje, é não controlar, tanto do ponto de vista moral, quanto religioso.

Pecaminoso hoje, é não controlar, tanto do ponto de vista moral, quanto religioso.

Victorino Secco considera "uma pena" que o Governo tenha decidido não divul-

gar o Programa, através do rádio e da televisão.

— Se a divulgação fosse feita — lembrou — viria orientar sobre o aspecto moral o fato de uma família paupérrima admitir uma família muito numerosa, porque ela não está procurando para o País e sim para o cemitério ou então, para aumentar ainda mais as taxas de delinquência.

"Sou totalmente contrário a certos valores morais que foram gerados através de especulações, metafísicas e não da observação e de vivência dentro de um contexto social, político e econômico. A verdade geralmente não é uma só, mas ela está na adequação do intelecto individual com o ser com o qual se relaciona. Por isso, cabe a consciência de cada casal a determinação dos métodos de planeificação familiar, respeitados é claro, os limites da ordem natural".



CAMPOS, BÚRIGO & CIA
AJUDANDO A CONSTRUIR
REVENDA DIRETA E DISTRIBUIÇÃO
PISOS E AZULEJOS "ELIANE"
PREÇO DE FÁBRICA

VENDAS: (COD. 0484) - 332604 - 333268 - CRICIÚMA - SC
(COD. 0485) - 220079 - ARARANGUA - SC

Representantes:
Joinville - Rua Uberaba, 309 - Bairro Floresta (Cod. 0474) 22-6233
Itajaí - Rua Brusque, 329 - (Cod. 0473) 44-3774



azulejos e pisos
eliane

Deputado lembra Caxias e pede um pacificador

"Devemos esperar por um pacificador, como Caxias, que tenha a grandeza de compreender o momento histórico porque passa a nação brasileira", disse à imprensa ontem o deputado Jayson Barreto, do MDB, que voltou a defender a convocação de uma Assembleia Nacional Constituinte como "o caminho mais indicado para sair do impasse institucional". Sem precisar se concordar com o apoio do MDB a um candidato militar à presidência da República, o parlamentar citou o comandante do IIº Exército, general Dilermando Monteiro, "pelos exemplos que tem deixado", acrescentando que "seria um desserviço à Nação descreditar nos homens que servem as nossas Forças Armadas".

— Haverão eles de ser sensíveis aos reclamos que partem de todos os setores nacionais, no sentido da escolha de um presidente verdadeiramente comprometido com a redemocratização do País.

NOVO PACTO

Jayson afirmou que



Jayson: modelo está na participação, que não está existindo

qualquer que seja esse pacificador, civil ou militar, ele terá que levar em consideração a necessidade de ser formado um novo pacto social no Brasil, "pois o existente foi violentado quando se permitiu aos banqueiros embolsar as riquezas produzidas no País, agravando ainda mais o quadro deixado pelo modelo econômico concentrador e elitista dos últimos anos".

— Há que se reformular esse pacto e permitir a participação de todos os resultados do desenvolvimento. Até a Arena, nos seus setores mais lúcidos, reage mesmo com timidez, às imposições que o Governo faz a

sua estrutura política, para sobreviver — destacou o parlamentar.

REPETIR COBRANDO

Segundo Jayson Barreto, o MDB nada tem a fazer além de repetir a sua pregação política e cobrar as "verdades históricas", como a de que "democracia é meio, mecanismo de solução de crises sociais", enquanto que "ditadura é rompimento". No caso brasileiro, "a democracia que se está pretendendo servir de remédio até para o impasse, pois nada melhor do que o exercício da democracia para rompê-lo".

— Muito mais cedo do que o MDB esperava —

prosseguir o parlamentar — o povo brasileiro acordou para essas verdades que nós pregávamos a respeito do Brasil. Apesar de todas as dificuldades impostas à Oposição, a coisa amadureceu.

Hoje, a Oposição é a Nação inteira. O importante não é a pregação que o MDB vem fazendo nesses 13 anos; importante é que se faz oposição até em organismos que teoricamente não deveriam estar envolvidos em problemas políticos. Já estão a CNBB, a Igreja, os estudantes, os intelectuais e, veja bem, os empresários — faço uma ressalva, porque havia uma certa desconfiança dos grandes empresários quanto às teses da Oposição; hoje, não que eles façam uma oposição pelo MDB, mas pelas teses do MDB.

"Nós não temos um modelo para o Brasil", concluiu Jayson. "O modelo será cristalizado com a participação de toda a coletividade. A única forma que serve à Nação como um todo é a da participação, que não está acontecendo".

Deputados prometem grandes debates na reabertura da AL

Terminado o recesso parlamentar, a Assembleia Legislativa reinicia amanhã suas atividades, com as lideranças da Arena e MDB, prometendo grandes debates, a começar pela apreciação e votação do projeto de lei, que transfere as ações do Estado, em poder do Besc, Badesc e Caixa Econômica Estadual, para a Codesc. Referido projeto de lei se encontra em tramitação na Assembleia Legislativa e já foi incluído na Ordem do Dia, na última sessão do mês de julho, após aprovado nas comissões técnicas.

além do projeto da Codesc, durante o segundo período de atividades legislativas, a Assembleia deverá apreciar a prestação de contas do Governo do Estado, que já se encontra naquele poder, com parecer favorável do Tribunal de Contas do Estado. Tramita, também, projeto de lei que cria cargos na Assembleia, o qual deverá ir a plenário em meados de agosto. Para o mês de setembro e de outubro, está previsto o encaminhamento, da parte do Executivo, do Orçamento do Estado para o exercício de 1978, além de um projeto de lei criando novos cargos de coordenador local de educação. Ainda em estudos, por uma comissão especial, deverá ser apreciado e votado, no decorrer do ano, projeto de emenda à Constituição Estadual, adaptando-a às últimas reformas da Constituição Federal. Os principais eventos relacionados com as atividades legislativas dos deputados deverão ser complementados com a votação do novo regimento interno, da Assembleia. Segundo o relator da Comissão que o elabora, deputado Horst Domning, o documento deverá ir a plenário antes do final de setembro com importantes inovações, que o colocam ao lado dos mais modernos regimentos em vigor no país, segundo o relator.

Esses, na opinião da

maioria dos deputados estaduais, serão os grandes momentos que podem ser previstos para a Assembleia Legislativa, a partir de amanhã. Tanto a Arena, como o MDB, através das lideranças, asseguram que o período legislativo será muito intenso, devendo se caracterizar por grandes debates políticos. O líder opositorista, Miraci Deretti deverá reunir a sua bancada amanhã, com a finalidade principal de traçar as diretrizes de atuação do partido. Na reabertura dos trabalhos de plenário, Deretti deverá assomar a tribuna para transmitir a tônica dos debates em debates do segundo período.

Na Arena, o líder Nelson Pedrini, se prepara para a votação do projeto de lei da Codesc, que na opinião de muitos parlamentares, dificilmente será aprovado pela Assembleia. Sabe-se que o MDB, embora não tenha fechado a questão, deverá votar contra o documento, além de alguns deputados da própria bancada arenista.

Se isto acontecer, Pedrini deverá comandar, desde amanhã, a "retirada estratégica do plenário", dos seus liderados, para evitar a votação do documento e tentar sua aprovação por decurso de prazo. Para esclarecer as dúvidas existentes na sua bancada, Pedrini marcou uma "reunião-jantar" dos 22 deputados arenistas com a direção do Besc e Codesc, no próximo dia 2 de agosto.

Pedrini explicou também, que na qualidade de líder da Arena e do Governo, não fará nenhum pronunciamento sobre a sucessão presidencial, por recomendação da direção nacional do partido, como também tentará evitar que sejam deflagradas as tratativas para a sucessão estadual. Segundo ele, "o silêncio faz parte da boa política, mesmo porque o quadro político nacional e estadual encontra-se ainda muito nebuloso e indefinido".

AC-104 faz com que rádio de Blumenau suspenda transmissões da Câmara

Blumenau — O Ato Complementar 104, baixado esta semana pelo Presidente Ernesto Geisel, impedindo aos partidos, o acesso ao rádio e TV, colocará fim, a partir do mês de agosto, a uma tradição de mais de 15 anos: a transmissão das sessões da câmara de vereadores de Blumenau. A determinação, ignorada até ontem, foi comunicada pelo DENTEL, de Porto Alegre, à Rádio Clube, que ultimamente vinha fazendo todas as terças-feiras a transmissão direta dos trabalhos do legislativo local.

O Presidente da Câmara, Valério Steil, ao tomar conhecimento do fato, lamentou a determinação, "desde que a população Blumenauense, através do rádio, acompanha de perto as atividades dos seus representantes em favor da comunidade". Informou, por outro lado, que pretende agora manter contatos para que, num horário adequado, uma emissora local possa transmitir um programa especial de no mínimo 30 minutos com o noticiário dos trabalhos legislativos.

VEREADORES NA SUNAB

Uma comissão composta pelos vereadores Nelson João de Souza, Almerindo Brancher e Aldir Thomsen esteve, na última quinta-feira, em Florianópolis, tendo sido recebida em audiência pelo delegado da Superintendência Nacional de Abastecimento, Mário Wiethorn, para uma série de esclarecimentos a respeito das atividades do órgão no Estado. A visita dos vereadores Blumenauenses constitui-se no primeiro passo da Comissão Especial, constituída pelo Legislativo de Blumenau, com o sentido de dinamizar as atividades de fiscalização da SUNAB no vale do Itajaí. Wiethorn revelou-se interessado em atender às solicitações formuladas e, na ocasião, prometeu vir a Blumenau, nos próximos dias, para estudar com o Prefeito Municipal, a possibilidade de celebração de um convênio de forma a agilizar a atuação dos inspetores da SUNAB a nível local e regional.



A conferência do técnico da Sudesul encerrou o seminário

Plano regional debatido no seminário de turismo

A "Política Nacional de Turismo" foi tema abordado ontem pelo economista Roberto Soares, da Sudesul, no Seminário Regional de Estudos Turísticos.

O conferencista fez uma explanação, na sessão de encerramento do conclave, falando sobre o Plano Regional de Turismo para os três Estados do Sul - Paraná, Santa Catarina e Rio Grande do Sul.

— A Região Sul tem os Países do Prata como principais mercados emissores externos, os quais são motivados pela paisagem, clima e qualidade das praias. A integração turística é válida não somente para os mercados externos, como também para os internos. Como exemplo: cita-se a integração da Região Sul com o Uruguai, Argentina e Paraguai, formando um polo dinâmico de grande potencialidade turística e que poderia ser denominado de Polo Turístico do Prata.

"O Plano Regional de Turismo - prosseguiu - foi elaborado em duas partes: a primeira foi informativa do setor, compreendendo todos os levantamentos de dados e informações necessárias à programação setorial, a qual foi executada na segunda etapa. Uma inovação apresentada consistiu na presença atuante, no decorrer dos estudos, de um grupo consultivo constituído por todos os organismos públicos e particulares diretamente interessados no problema.

ESTUDOS DO PLANO Segundo o técnico da Sudesul, na primeira fase do Plano foram feitos estudos de informação sobre o setor turístico, como a oferta e demanda, emprego de formação profissional, estrutura institucional e legal do setor, com o objetivo de analisar a situação e os pontos de estrangulamento.

— A pesquisa permitiu a apreciação da marcha do comportamento turístico na área, sobressaindo os seguintes aspectos: a demanda total da Região Sul, na temporada 1970/71 - data da pesquisa - alcançou mais de 500 mil turistas, dos quais cerca de 100 mil procedentes do exterior. A extrapolação do crescimento da demanda ocorrido nos últimos anos e as iniciativas no sentido da dinamização do setor induziam à previsão das seguintes taxas de incremento anual cumulativo: turismo inter-regional — 10%, turismo extra-regional — 15% e turismo exterior — 19%.

As necessidades da oferta turística, em função dos objetivos, para o período coberto pelo plano (1972/1975) traduziam-se em termos econômicos, num investimento global que atingia a cifra de 748 milhões de cruzeiros, compreendendo inversões em hotelaria, indústria complementar, infra-estrutura e promoção turística. As inversões em hotéis foram estimadas em aproximadamente 540 milhões de cruzeiros, 25% dos quais provenientes dos setores público e 75% do setor privado.

REGIÃO SUL O Plano divide a Região Sul em várias zonas turísticas, utilizando critérios como a existência de recursos e atrativos conforme a motivação de viagens do turista; existência de um nível mínimo de oferta turística que permitisse não só a permanência dos turistas na região, como também os deslocamentos dos mesmos para os diversos pontos de atração turística. Foram definidas como zona de praia, zona da serra, fontes hidrominerais (localizadas no Rio Grande do Sul e Santa Catarina), pontos singulares (Foz do Iguaçu e Guaiara, zona das missões, Rio Pardo no RS, e Vila Velha no Paraná). As três capitais dos Estados, foram definidas como zonas receptoras e emissores do turismo.

— Aparecem como polos dinâmicos em Santa Catarina, o Balneário de Camboriú e Blumenau. O primeiro alcança sua maior expressão na alta temporada, enquanto que o segundo apresenta significativa atividade turística durante todo o ano. Florianópolis atua como polo dinâmico e a partir dela, transfere-se os efeitos turísticos para toda a Ilha de Santa Catarina e aos municípios do continente, próximos do acesso à Ilha. A Capital pode ser considerada como polo turístico emissor do qual se comercializam as águas termais de Santo Amaro da Imperatriz.

"A área compreendida por Laguna, Imbituba, Gravatal e Guarda, em Tubarão, na qual Laguna atua como polo dinâmico, tem recursos bastante diversificados. Na região é oferecido ao turista, com pequenos deslocamentos um aproveitamento conjunto da serra, praia e fontes hidro-minerais.

Explicou o conferencista, que o Plano foi elaborado em 1971, para o período 1972/75, "e seria bom se fosse feito um estudo sobre os resultados alcançados. Entretanto, esbarramos no problema na estatística, que praticamente inexistia na área turística", concluiu.

Presentes para você no aniversário de PEDROSO o Rei dos Tapetes

PRÁCTIKO
NOVO CARPETE DA ITA
exclusividade
PEDROSO
no Paraná
e Santa
Catarina.

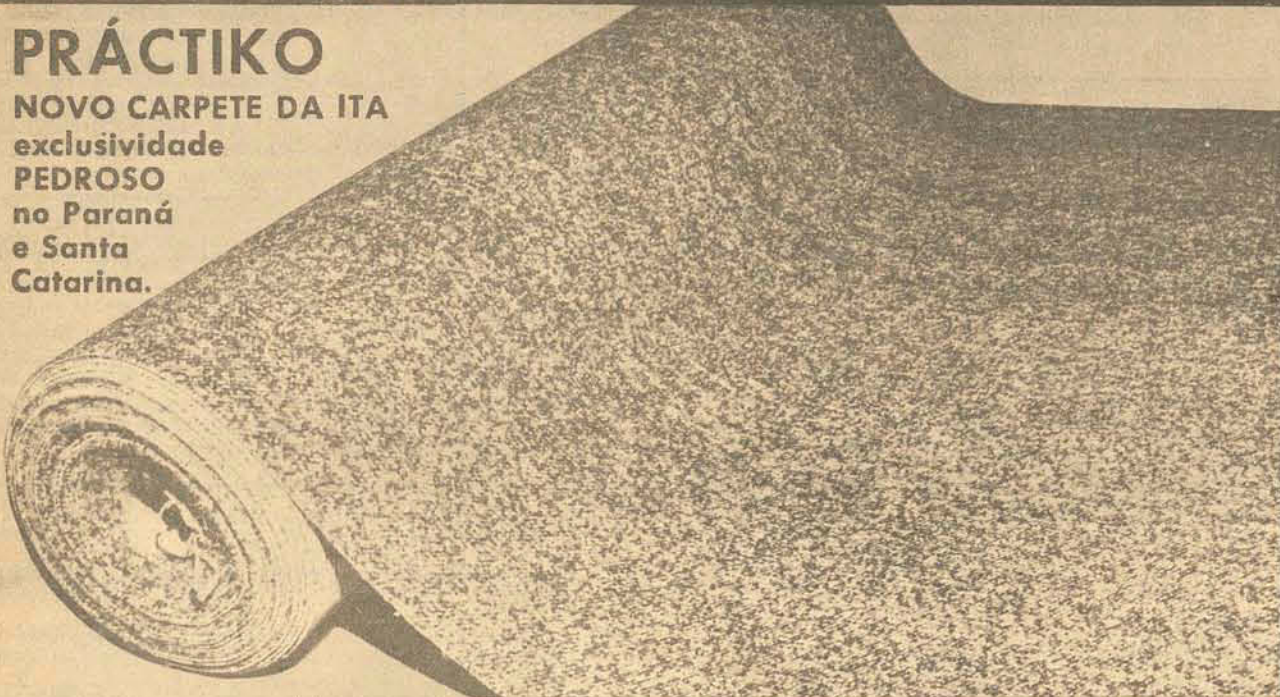

VENHA CONHECER ESTE NOVO E DESEJADO LANÇAMENTO DA ITA, EM OFERTA ESPECIAL DE ANIVERSÁRIO
PRÁCTIKO - CARPETE DE NYLON
100% PURO NYLON
NÃO DEIXA MARCAS
TRICOLOR
QUENTE, GOSTOSO.



TODA A LINHA DE TAPETES ITA
AGORA COM NOVAS CORES E DESENHOS
IRAK IMPERIAL
KIRMAN
MARROCOS
TURKESTAN
ORIENTALNYLON
30% de desconto



VENHA VER E SENTIR EM NOSSA LOJA, A BELEZA, A DISTINÇÃO E OS PREÇOS ESPECIAIS DE ANIVERSÁRIO, EM TAPETES E CARPETES DA MAIOR COLEÇÃO DO BRASIL.



PEDROSO
O REI DOS TAPETES

Rua Dr. Murici, 231/253/339 - Curitiba-Pr
Fones: 23-9822 - 23-6854 - 22-4787 - 22-2075

Rua Santos Saraiva, 49 - Estreito
Florianópolis - Fones: 44-1389 - 44-2517

Avenida São Gabriel, 281 - São Paulo
Fones: 881-3806 - 881-2418 - 282-5445

TELEFONES - 22 - 33 - 44

Vendo residencial totalmente pago, já instalado. Tratar: pelos fones: 22-1922 ou 44-0915.

IRMANDADE DO SENHOR JESUS DOS PASSOS E HOSPITAL DE CARIDADE

Devidamente autorizado pelo Irmão Provedor e em obediência à resolução da Mesa Administrativa recentemente tomada, aviso os Irmãos e Irmãs, ora em atraso com as anuidades, que procurem saldar os seus débitos o que poderão fazer, nesta Mordomia, pessoalmente ou por representante, no período da manhã, das 8:30 às 11:30 horas.

Outrossim, científico os referidos Irmãos que o não atenderem a este apelo, importa em incidirem no Art. 13, letra C do Compromisso da Irmandade.

Consistório da Irmandade, 20 de Julho de 1977.

Ary Nicomedes Lentz
Mordomo do Culto Divino

selen

ADMITE



SECRETÁRIAS - Prática máquina elétrica
DATILOGRAFOS(AS) - Prática máq. elet.
AUX. ESCRITÓRIO - Prática comprovada
DESENHISTAS - Com prática comprovada - Excelente Salário
VENDEDORAS - Com prática - ótima aparência - retirada 10.000,00
PORTEIROS - Com prática - devem se apresentar de terno.
MOTORISTAS - Cart. Profissional no mínimo (2) dois anos, deverão se apresentar de terno.
TELEFONISTAS - Com prática em PABX - GTE
Os interessados deverão comparecer à Rua Felipe Schmidt, 21 - Sala 601, com o Sr. Francisco ou Dr. Cesar, horário comercial.

O ESTADO

Diretor: José Matusalém Comelli
Editor-Chefe: Sérgio da Costa Ramos
Diretor Comercial: Osmar Antônio Schlindwein
Editores: Luiz Henrique Tancredo/Sérgio Lopes

Imprensa livre

O Presidente Ernesto Geisel, segundo declarações do Coronel Toledo Camargo, não admite restrições à liberdade de imprensa. Essas declarações, feitas a propósito da hipótese de achar-se em andamento ato que instituiria, no País, a censura aos jornais, tranquilizam a opinião pública a respeito de uma das maiores conquistas da mentalidade democrática no Brasil e vêm reforçar a confiança popular acerca dos propósitos que animam o Governo nesta fase de renovação nacional e consolidação das instituições que consagram o direito do pensamento construtivo de toda a Nação.

Sempre fomos dos que se batem pela inviolabilidade das convicções políticas, desde que, dentro da ordem e do acatamento ao princípio de autoridade, se inspirem nas tradições de nossa formação social e na preservação das nossas instituições mestras, bases

da união das famílias e de harmônica evolução espiritual.

Liberdade, "com responsabilidade", elevada esta ao mais alto sentido de relações garantidoras da unidade política do País.

Aliás, sempre que, levados a discordar de ações ou atitudes do Governo, toda a franqueza com que o façamos não excluir a continência de expressões, devida invariavelmente às autoridades e à dignidade humana. Abusar de qualquer prerrogativa, incluída a de opinar em nome da consciência pública, seria dar provas de imaturidade para o uso da liberdade em qualquer pronunciamento.

Dai a razão por que as declarações que desautorizam a falsa versão dos intuitos do Governo da República sobre supostas restrições ao exercício de opinião dos jornais não nos surpreendem, tanto mais que, em geral, pelo menos em Santa Catarina, os ho-

mens de imprensa sabem dignificar a função que lhes cabe em posição de cooperar patrioticamente na reconstrução democrática do Brasil.

Inadmissível seria a obstrução que, infensa a liberdade de discutir de público os problemas de interesse nacional ou regional, viesse a tolher uma das fundamentais aquisições da cultura democrática na qual desejaríamos reintegrar a comunidade brasileira, impedindo, paradoxalmente, a concretização de um ideal compreendido nas próprias reivindicações cívicas de 1964.

O Presidente Geisel oferece, assim, na palavra de um autorizado intérprete, mais um oportuno testemunho de sua clarividência política e da lealdade com que defende os anseios liberais da gente brasileira, fazendo silenciarem tendenciosos boatos, interessados em propagar o obscurantismo da censura.

Informação geral

CANDIDATO

Particularmente o Governador Konder Reis não é candidato a uma cadeira no Senado Federal.

Particularmente. Mas certamente não deixará de atender a um apelo do partido, do Presidente Geisel, ou do Presidente Francilino Pereira, cuja agremiação anda precisando de bons eleitores.

Quer dizer: o Governador Konder Reis é candidato ao Senado, onde já esteve por dois mandatos e tentará voltar para um terceiro.

MAL JURIDICO

O Diretor do Centro Sócio-Econômico, professor Acácio Santiago, não deixa transitar em branco a passagem dos cento e cinquenta anos da criação dos Cursos Jurídicos do país: sob sua inspiração e presidência, o Centro que dirige assinalará o evento com um programa de conferências às quais não faltarão mestres ilustres como o ex-Ministro Evandro Lins e Silva e o ex-Premier de Portugal, Marcelo Caetano.

A ocasião será oportuna também para o debate sobre o grande mal que angustia o direito positivo brasileiro: segundo o professor Acácio Santiago, a febre legiferante que ataca o organismo jurídico brasileiro conta com "a assustadora miscelânea de cerca de 120 mil leis vigentes".

O direito evolui, é certo, mas não incha.

O PROFESSOR

Ao receber em seu gabinete o Presidente da União Nacional dos Auxiliares e Técnicos em Enfermagem, Sr. Benedito de Carvalho, o Governador Konder Reis, que obteve o reconhecimento da Unale pelo auxílio que concedeu à realização do Congresso recentemente encerrado na Capital, conheceu também as deficiências do país na formação desse tipo de técnicos: um recenseamento promovido a nível nacional indica que a carência no setor chega a 200 mil auxiliares e técnicos em enfermagem.

Ao Sr. Benedito de Carvalho o Governador confidenciou que em 1956 fora professor na primeira Escola de Enfermagem do Brasil, a Alfredo Pinto, do Rio de Janeiro, fundada em 1890. Konder Reis lecionou Geografia, matéria que constava do currículo geral da Escola.

QUOUSQUE TANDEM? A freguesia do Ribeirão da Ilha, um azeitado exemplar de vila açoriana, como aliás anuncia um cartaz turístico da Prefeitura Municipal aos forasteiros que se quedam

diantes da beleza e da aparente mansuetude do lugar, continua sob o fogo cerrado da cupidade e da insensatez de uma pedra que já ameaça até mesmo a segurança e a vida da população.

Se a pedra de dez quilos que adentrou sem ser convidada uma sala de visitas do Ribeirão, quase demolindo uma residência e ferindo uma pessoa, tivesse feito sua primeira vítima humana, esse não seria o seu único crime a lamentar.

A pedra já vem assassinando a natureza do lugar há pelos menos dois anos.

Até quando?

A SEGUNDA VOZ Do Senador Luís Cavalcanti (Arena-AL), a respeito

da edição do AC-104:

— Vejo com melancolia que a nau institucional, a cada dia que passa, mais se distancia do porto da distensão.

É portanto, de outro Senador alagoano, segunda voz arenista a condenar o novo disparo institucional.

A primeira, como se sabe, mantém um "plantão permanente": é a do Senador Teotônio Vilela.

UNIVERSIDADES Sobre a mesa do Ministro Nei Braga o projeto de transformação de todas as Universidades Federais em atuárias.

Sob essa indumentária jurídica, entendem os técnicos de planejamento do MEC que as Universidades desfrutariam de maior flexibilidade administrativa, melhores condições de auto-gestão financeira e, em consequência, obteriam uma autonomia decisória que as conduziria a melhores resultados em todos os setores, particularmente no que se refere ao ensino.

O projeto é antigo, mas só agora um Ministro da Educação dispôs-se a considerá-lo seriamente.

CONGRESSO

As sessões do Senado e Câmara Federal que marcariam amanhã o reinício da atividade legislativa foram suspensas em sinal de pesar pela morte dos Senadores Paulo Guerra (Arena-PE) e Rui Carneiro (MDB-PB), falecidos no mês de recesso.

Assim, suspensas as sessões dos dias 1º e 2, o Congresso Nacional só reinicia suas atividades no dia 3, quarta-feira.

Os Srs. Murilo Leão e Ivandro da Cunha Lima, respectivamente suplentes de Paulo Guerra e Rui Carneiro, assumem suas cadeiras também no dia 3.

Recadinho prus professores

Amanhã recomeçam as aulas. E com o retorno à escola, encontrarão os estudantes os novos rumos e os novos tempos que todo recomeço sugere?

E provável que sim (muito pouco provável). Mas é provável (muito provável) que os mesmos ares cansados e desidratados de 30 de junho soprem nas frias janelas e estreitas portas desse 1º de agosto.

Nossa escola sofre de uma arteriosclerose que não tem mais cura, dizem os pessimistas. Todo o ano, todo o santo ano, ano bom e ano bissexto, repetem-se os mesmos pontos, as mesmas questões, os mesmos programas, os mesmos exemplos, (até em um Curso de Treinamento para Professores de 1º Grau, viu-se um longo exercício sobre crase). Conclusão a tirar "pessoal, seu professor de português não sabia crase"? Será que desta vez, e para sempre, ele aprendeu?

— Mas o meu recadinho prus professores é otimista.

— Vem cá, meu irmão. Faz assim. Da um jeito de localizar o livro "Educação: Modernização ou Dependência" (Editora Francisco Alves), escrito pelo Pedro Benjamin Garcia, daqui de Santa Catarina.

— Aquele que era poeta?

— É poeta! Ele fez pós-graduação (em Planejamento Educacional, na PUC-Rio) e agora, além de coordenar a edição de livros sobre educação, tornou-se um especialista sobre o assunto.

A tese central do trabalho é a seguinte: ou nós professores nos modernizamos, dentro da realidade Brasil-77 ou passaremos a depender, cada vez mais dos outros, dos de fora. Isto porque com a educação ocorre o mesmo fato que acontece com uma empresa que não acompanha o progresso. Ela vai ficando, ficando e, de repente... nhoc, a multinacional pegou ela (desculpe o pronome. Eu botei "ela" assim, de propósito. Empresa em dependência, não tem mais o direito nem de escolher o pronome).

Continuando: para Pedro Benjamin Garcia, "as nações subdesenvolvidas elegem modelos externos de orientação e aspiram às inovações das nações desenvolvidas" (p. 33). Isto quer dizer que se nós, professores brasileiros, não passarmos para uma educação criadora e "brasileira", não fatarão modelos lá de fora que nos serão impostos pelos mais vivos.

Quer um exemplinho? Na bibliografia para o Programa de Comunicação e Expressão, 1º Grau, editado pela nossa Secretaria de Educação e Cultura (p. 97 e segs.), dentre outros, estão sugeridos livros dos seguintes autores: Berlo, Carreter, Chomski, Hayakawa, Langacker, Malmberg, MacLuhun, Pottier, Ullmann, etc. Sem contar que, na 8ª série, com relação à morfossintaxe se pedem "as relações entre os componentes sintagmáticos e paradigmáticos (equivalentes) da frase".

Fois, meu irmão, eu te juro que os autores acima e mais os "paradigmáticos" e os "sintagmáticos" a gente só lida com eles durante os Cursos de Pós-Graduação... em Linguística.

Enquanto isto, nas aulas de Comunicação e Expressão de nosso 1º Grau, tem muito professor ensinando Gramática Transformacional e, até, a Gerativa, com aquelas arvorezinhas copiadas de livros da Linguística Norte-Americana. E os exemplos, para o ensino da Língua Portuguesa, são tirados do Inglês.

E é o que irá acontecendo: se nós ficarmos a ensinar velharias e revelharias (crase, colocação de pronomes, infinitivo impessoal, latitude e longitude, acaso ou intencionalidade do descobrimento do Brasil) os meninos e as meninas, recém-desenvolvidos de seus cursos de pós-graduação americanizados, passarão a empurrar, a partir de amanhã, os Chomski e os Malmberg para os Silvas e os Coelho que só querem... e precisam... conhecer a portuguesa língua.

O 1º de agosto deixará de ser um 30 de junho quando a modernização de nosso ensino descobrir que estamos no Brasil-77. E que não precisamos depender (copias idéias localizadas... no Hemisfério Norte).

Celestino Sachet

COLUNA DO CASTELLO

Crepúsculos passageiros

Cópias do discurso pronunciado por mestre Afonso Arinos na Academia de Ciências Jurídicas, que lhe outorgou o Prêmio Teixeira de Freitas, deviam ser distribuídas entre as pessoas responsáveis pela condução do processo político brasileiro. Trata-se de uma informação didática e de uma formulação impessoal de soluções inevitáveis, em tempo de história, da atual problemática nacional. Do Presidente da República ao mais humilde deputado da Arena e do MDB, dos Ministros aos Secretários de Estado, dos generais de quatro estrelas aos oficiais recém-egressos do Curso de Comando e Estado Maior, todos deveriam refrescar seus conhecimentos de Direito Público e de ciência política aplicada para entender que não se pode admitir o impasse, a ideia do impasse. "A inexistência de caminhos abertos", concluiu o orador, "não dispensa ninguém da necessidade de caminhar. Ao contrário, é caminhando que se abrem os caminhos".

No caso brasileiro, antes que o divórcio entre Nação e Governo, antes que o fosse aberto entre concepções e posições se aprofundem irreversivelmente, ainda é possível uma tentativa de entendimento, de compreensão, logo de conciliação. O Conselho dado por alguém que se situa hoje acima das contingências de uma carreira política dirige-se ao Governo e a Oposição e procura mostrar a inaniidade das radicalizações que prejudicam as facções e abrem perspectivas sombrias para a própria Nação. Ao Governo caberia buscar a sua legitimidade, pela implantação de uma ordem jurídica, de uma legalidade a que todos, a começar pelo próprio Governo, devem se submeter. Se o Governo se atribui a prerrogativa de modificar unilateralmente essa legalidade, perde a sua legitimidade. A Oposição tem sua legitimidade condicionada pelo mesmo processo de acatamento da ordem jurídica. Enfim, o problema é eliminar o arbitrio e restaurar o estado de direito. E isso deve e pode ser feito por consenso da sua crença em verdade e práticas intemporais. O Senador Afonso Arinos nos concluiu, na sua experiência, que elas resistem a "crepúsculos passageiros". Estamos claramente num desses crepúsculos. O Senador torna-se mais claro e profético: "toda a herança positiva do passado, que sofre algum colapso no presente, volta a ser desejada para o futuro. O bom tempo antigo torna-se perene, quando o bem abandonado volta a ser aceito e procurado. Este bem é, hoje, a liberdade".

Mas aludimos inicialmente a qualidade didática do texto do professor de Direito Constitucional da antiga Faculdade Nacional de Direito da Universidade do Brasil. O falecido Pedro Aleixo, numa frase lúcida, havia, em 1964, caracterizado o movimento que depôs o Presidente João Goulart como uma contra-revolução de caráter preventivo. Agora, Afonso Arinos clarifica os conceitos para melhor entendimento das realidades. "A imposição de um regime anti-jurídico não constitui, por si só, uma revolução. A revolução pode-se operar dentro da ordem, através da adaptação, as necessidades do tempo, de sistemas jurídicos renovados adequadamente". E mais explícito ainda, e mais atual: "Não há propriamente revolução na simples imposição da ordem material fora do direito. Quando se alteram os fundamentos do direito público e se conservam as bases tornadas obsoletas do direito privado, de forma a impedir que a sociedade marche, sem desvios nem desordens, ao passo do seu tempo, então para usar a expressão de Joseph de Maistre, o que está se processando é o contrário de uma revolução".

Entendido isso, será possível dar o primeiro passo, deixando de chamar de revolução a esse movimento que excluiu, na ordem pública, o estado de direito e preservou as estruturas jurídicas privadas. A natureza desse movimento é conservadora, pois ele não está operando transformações sociais, as quais podem ser obtidas sob regime legal, atendidas as mutações históricas através das reformas jurídicas. E mais: a imposição da força impossibilita a identificação das necessidades e das crises provocadas pelos desajustamentos entre a sociedade e seu tempo histórico. "Na medida em que a liberdade se apaga e, na falta dela, as verdades se dissimulam, alterna-se a violência da anarquia".

Seria necessário transcrever todo o discurso para retirar dele o conteúdo didático e de atualidade que o impregna. Não sei se a Academia das Ciências Jurídicas dispõe de recursos para fazer a distribuição seletiva do discurso do seu homenageado. Se não os tiver outras instituições interessadas na conciliação nacional e nas saídas para o impasse poderiam tomar a providência na certeza de que estariam contribuindo para clarear as mentes, premissa sem a qual não se pode conduzir um raciocínio e uma solução. Vivemos sobretudo um momento de confusão mental, pela subversão dos conceitos, mais grave do que a subversão da ordem, praticamente contida esta enquanto aquela viceja e floresce.

Final de contas todos precisam ter noções nítidas do que seja autoridade e autoritarismo e todos devem distinguir o que é segurança do estado e segunda da sociedade e como certas avaliações levam fatalmente a resultados não previstos; como aconteceu de resto com a chamada doutrina da Escola Superior de Guerra, formulada sem que se definissem previamente os conceitos em que se assenta.

Carlos Castello Branco

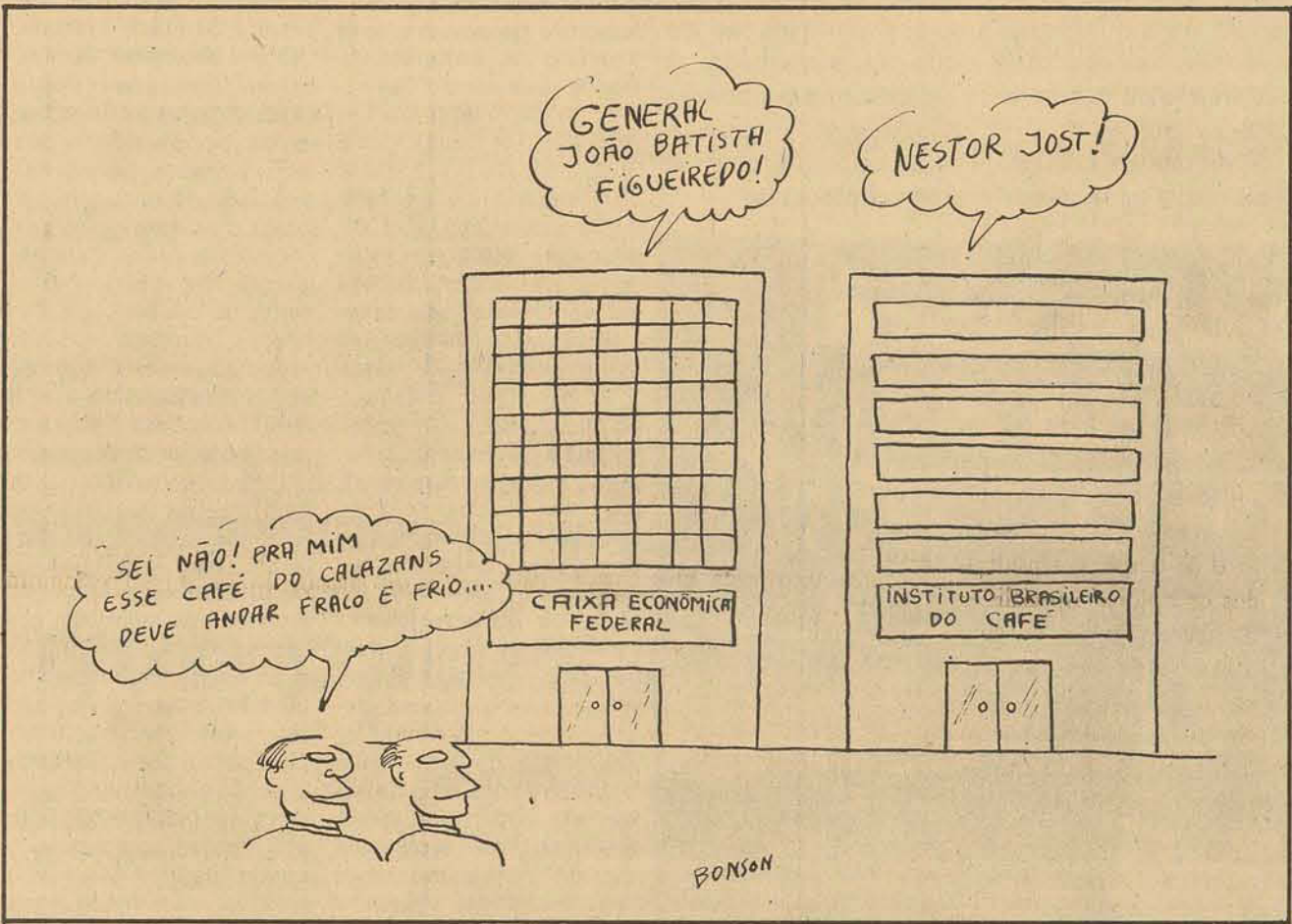

CARTAS

Leite

Senhor Diretor: Tive oportunidade em ler na edição de ontem, 20/7/77 neste conceituado órgão de imprensa, o resultado de fiscalização feita junto a diversas usinas de leite em nosso Estado.

O assunto, creio que não alarmou a população, pois esta já estava ciente dos abusos cometidos por algumas usinas, inclusive do percentual de leite misturado na água.

Uma vez que do percentual há maior e de água, deve-se denominá-lo como fator preponderante.

Teremos assim, 40% de leite misturado à água.

Até aí, tudo bem, o povo compra, alimenta seus filhos e surge o problema maior: saúde.

Comenta-se e prova-se que o povo brasileiro é mal nutrido, advindo daí a facilidade em contrair doenças, pois não oferece resistência.

A água é um produto vital à subsistência humana, mas deverá ser livre de sujeiras e filtrada, ou melhor, fervida.

Porém, nem só de água vive o homem, ele precisa de vitaminas e sais minerais para seu desenvolvimento orgânico.

Ai entra o leite, fator decisivo na alimentação de nossos filhos, pois contém ricos componentes, tais como: cálcio, proteínas e vitaminas; Mas cadê o leite?



Diz o velho ditado: "o mal se corta pela raiz".

Temos valores de alto gabarito na chefia de nosso governo, fazendo de tudo e não medindo esforços para que sejamos um povo forte e sadio. E, então, que perguntamos, onde estão os representantes do povo? Ou melhor ainda, porque o povo não se reúne e faz as pressões necessárias junto aos seus representantes, pois a união faz a força.

Se tais abusos continuarem, nós é que somos responsáveis, pois sabemos que eles existem, mas não os denunciamos aos nossos representantes ou aos órgãos competentes, exigindo deles as fiscalizações.

O governo só é completo, quanto o povo participa com ele, dando-lhe condições de governar melhor.

Vamos participar?

Waldemar G. J. Jahn
Itajaí - SC.

O ESTADO

Empresa Editora O ESTADO Ltda.



Rodovia SC-401 - Saco Grande - Florianópolis - Caixa Postal, 139 - CEP 88.000 - Endereço Telegráfico O ESTADO. Fones 33-1866-33-1926-33-1679-33-1826-22-4139 (anúncios) 22-6792 (circulação). Telex 0482-177. Sucursais: Blumenau - Rua 7 de Setembro, 967 - 1º andar - Brusque - Avenida Conselheiro Carlos Renaux, 56 - Galeria Gracher - Salas 1

e 2 - Chapecó - Rua Uruguai, 1458 - Criciúma - Avenida Getúlio Vargas, 312 - Itajaí - Rua, Hercílio Luz, 412 - 1º andar - Joazeiro - Rua 15 de Novembro, 882 - 1º andar - Joinville - Rua 9 de Março, 478 - Galeria Grossemacher - sala N - Lajes - Rua Carlos Jofre do Amaral, 67 - Tubarão - Rua São Manoel, 210 - São Miguel do Oeste - Rua Itaberaba - Repre-

sentantes: Rio de Janeiro e São Paulo - A.S. Lara Ltda. - Porto Alegre - Propal Propaganda Representações Ltda. - Curitiba, Belo Horizonte, Brasília, Salvador, Recife, Fortaleza, Belem - Pereira de Souza e Cia. Notícias: Rio Nacional: AJB - Internacional: AP - Radio-fotos: AP - Telefones: AJB.

Falcão proíbe um livro estrangeiro

BRASÍLIA — O Ministro Armando Falcão proibiu a publicação e circulação, em todo o território

nacional, do livro estrangeiro "Erotic Art of China", editado por Artabras Inc. — Crown Publishers — New York, por

exteriorizar matéria contrária à moral e aos bons costumes.

No mesmo despacho, o ministro determinou ao Departamento de Polícia Federal que proceda à apreensão de todos os exemplares da obra expostos à venda no país.

Brasil quer equilibrar a balança com o Japão

BRASÍLIA — Estabelecer bases sólidas para um equilíbrio na balança comercial entre o Brasil e o Japão e obter maior aporte de capital e tecnologia nipônicos ao processo de desenvolvimento brasileiro, são dois dos objetivos de um convênio a ser firmado na próxima semana entre os Ministérios das Relações Exteriores e o de Planejamento.

O convênio, que já conta com a assinatura do Chanceler Azeredo da Silveira, faltando apenas a do Ministro Reis Velloso, terá um apoio financeiro de Cr\$ 5 milhões, oriundos de uma parcela do acordo do trigo canadense, vigorando até 30 de setembro do próximo ano. Sua finalidade básica será a de ampliar o intercâmbio econômico e comercial Brasil/Japão.

Na execução dos objetivos perseguidos pelo acordo Itamarati/Planejamento es-

tão previstas a criação de uma equipe técnica na Embaixada Brasileira em Tóquio para acompanhar a execução do "pacote" negociado durante a viagem presidencial ao Japão, a realização de um seminário sobre o Brasil, com a cooperação de entidades japonesas, além da intensificação de programas que possibilitem a criação de mecanismos de transferência de tecnologia nipônica.

Outras medidas contidas no convênio estipulam que sejam identificadas oportunidades de levantamento de recursos, não vinculados à exportação de produtos japoneses, no mercado financeiro nipônico, bem como a criação de uma unidade de apoio encarregada de "obter e disseminar, de forma ágil, informações selecionadas sobre assuntos econômicos, comerciais-financeiros e tecnológicos de interesse para órgãos brasileiros".

Simpósio de mineração inicia hoje em P. Alegre

PORTO ALEGRE — Com uma conferência sobre o "Sistema Nacional de Tecnologia" o diretor-geral do Departamento Nacional de Produção Mineral (DNPM) Sr. Acyr Ávila da Luz, abrirá, hoje, o VII Simpósio Brasileiro de Mineração que reunirá na capital gaúcha mais de 800 especialistas e estudantes de Engenharia Mineral de todo o país.

O temário, distribuído em 70 palestras, está dividido em 14 painéis que abordarão o carvão, a pesquisa mineral, ferrosos, cobre, política mineral, não metálicos, gemas, fertilizantes, máquinas e equipamentos e estudos geológicos. Paralelamente, serão desenvolvidos três cursos sobre a preparação e beneficiamento de minérios, a segurança do trabalho e a mecânica de

rochas práticas. No decorrer da próxima semana virá a Porto Alegre o finlandês Seppokereula, proprietário de uma das maiores firmas extratoras de minério de ferro do mundo, a Outokumpu, que,

integrando o painel "máquinas e equipamentos", transmitirá aos participantes do simpósio o seu "know how" sobre as modernas técnicas de mecanização utilizadas na extração de minérios.

O engenheiro Cláudio Valter Felix Bock e o geólogo Kernro Matsui, de São Paulo proferirão palestra sobre "a mineração clandestina" enquanto o engenheiro Emmanoel Mendonça Magalhães, da Companhia Vale do Rio Doce, do Rio de Janeiro, falará sobre a pesquisa de cobre.

Aulas suspensas em MT

CAMPO GRANDE — Durante quinze dias, os estabelecimentos de ensino na cidade de Dourados tiveram suas aulas suspensas por determinação do Secretário de Saúde do Estado, Sr. Antonio Alves Duarte, até o total erradicação de um surto de rubéola, que somente nesta semana causou o internamento de 125 crianças na faixa dos 7 aos 14 anos.

O Secretário de Saúde do

município Sr. Leon Tolstói Rodrigues, informou que mais de 200 pessoas foram atacadas pela doença nos últimos quinze dias. Para a cidade de Dourados distante 200 km de Campo Grande, seguiram técnicos, levando vacinas e medicamentos para iniciar uma campanha visando à conter o surto da doença, de fácil contaminação, que teve seu início nos colégios municipais.

Eletrobrás vê na terça problema da turbina de S. Francisco

SALVADOR — O presidente da Eletrobrás, Sr. Antonio Carlos Magalhães disse nesta capital que, na próxima terça-feira, os especialistas estrangeiros J. Parnakian e M. Braibevitch apresentarão o parecer final sobre as turbinas compradas pela Companhia Hidroelétrica de São Francisco — Chesf à empresa canadense Dominion-GE, e que vem apresentando problemas técnicos desde que foram instaladas.

O Sr. Antonio Carlos Magalhães esteve em Paulo Afonso — 430 quilômetros de Salvador —, onde está localizada a Usina de Moxoto e as turbinas estão instaladas. Conforme ele afirmou, atualmente apenas a primeira das quatro turbinas continua defeituosa, gerando 70 kw, quando sua capacidade real é de 110.

Quanto às penalidades que poderão recair sobre a empresa, devido ao equipamento defeituoso, disse o Sr. Antonio Carlos que "no momento nós não estamos queimando óleo, por falta dela, mas quando estivermos, eles terão que pagar".

Após uma reunião de três horas que manteve com os dois técnicos estrangeiros contratados pela Eletrobrás para supervisionarem as turbinas de Moxoto e de Itaipu, e considerando os maiores especialistas do mundo, o Sr. Antonio Carlos Magalhães preferiu não revelar a imprensa a opinião exterminada por eles.

O presidente da Eletrobrás estava acompanhado por diretores da Chesf, na visita que fez à Usina de Moxoto, inspecionou as turbinas.

A Dominion-GE um consórcio americano-canadense, vendeu quatro turbinas de 110 kw cada para a usina de Moxoto Unidade Integrante do Complexo Hidroelétrico de Paulo Afonso. Cada turbina custou US 2,4 milhões de dólares e, devido a problemas apresentados pela primeira turbina instalada, todo cronograma ficou atrasado, prejudicando inclusive as previsões da

Prefeito de S. Bernardo se considera incapaz

SÃO PAULO — Cinco meses após ter assumido o comando da prefeitura de São Bernardo do Campo e do maior orçamento dos municípios interioranos do país — Cr\$ 1 bilhão 213 milhões — este ano — o prefeito Antonio Tito Costa (do MDB) confessa-se ainda impotente para dominar aquilo que define como "gigantismo de máquina administrativa". Uma conclusão, contudo, já foi possível obter: a inviabilidade de os municípios criarem empresas de economia mista com capital municipal. "Somente neste ano, as 6 empresas de economia mista de São Bernardo estão esperando um prejuízo de Cr\$ 85 milhões", disse o Prefeito.

O prefeito revelou que uma de suas primeiras providências no cargo foi procurar extinguir essas empresas, provocando o retorno à administração direta de várias responsabilidades e também de cerca de 4 mil funcionários. "Mas isso não está sendo possível a curto prazo". Das 6 empresas que existiam em São Bernardo do Campo, responsáveis por, setores diversos como computação, projetos, serviços, turismo e

construção de casas próprias, restaram duas: a armazéns gerais e entreposto aduaneiro de São Bernardo do Campo e a Progresso de São Bernardo do Campo. A última incorporou quatro outras e deverá ser extinta, segundo o prefeito, assim que os compromissos assumidos sejam liquidados.

O prefeito Tito Costa define como um grande desafio aos prefeitos do MDB que assumiram prefeituras importantes (como é o caso de São Bernardo do Campo, mas também de Santo André, São Caetano do Sul e Campinas, entre outros) vencer o gigantismo das estruturas administrativas organizadas por seus antecessores.

Para o Sr. Tito Costa, muitos prefeitos do partido oposicionista a frente de grandes cidades, estão vivendo um momento de perplexidade, pois, ao lado de encontrarem problemas semelhantes aos de São Bernardo, guardam, com expectativa, as alterações políticas que serão introduzidas no país. "Mas ninguém pensa em deixar de concluir seu mandato por qualquer alteração dessas", disse o prefeito.

Funarte fixa prazo para a solicitação de recursos

A Fundação Nacional de Arte, do Ministério da Educação e Cultura, fixou para o período de 10. de dezembro deste ano a 31 de janeiro de 1978 o prazo para recebimento de solicitações de recursos destinados à realização de projetos na área cultural, em regime de co-participação, previstos para o próximo ano.

Desde 10. de julho último a FUNARTE encerrou o prazo de atendimento aos pedidos de auxílios para o atual exercício, pois sua programação para o segundo semestre já está completa.

PROGRAMA RESUMIDO

Entre os eventos marcados até o final do ano, destacam-se a realização da V Festa do Folclore Brasileiro (de 19 a 25 de agosto em Macaé), do Salão Nacional de Artes Plásticas (em outubro, no Rio), o II Salão Nacional Universitário de Artes Plásticas (10. a 30 de outubro em João Pessoa), do II Concurso Nacional de Corais na Televisão, e do III Concurso Nacional de Jovens Instrumentistas (a partir de 21 de agosto, em cadeia de TV), além do início do Projeto Pixinguinha (a partir de 5 de agosto).

Ainda dentro da programação para o segundo semestre, a FUNARTE estará promovendo um total superior a 100 eventos culturais em 17 Universidades e escolas superiores de diversos Estados, reunidos dentro do seu "Projeto Universidade".

Outros acontecimentos importantes serão o III Concurso Nacional de Piano (de 17 a 23 de outubro, em Salvador), o I Salão Carioca de Artes Gravadas e Desenhos (de 5 a 30 de setembro, Rio), o Concurso Internacional de Quarteto de Cordas (de 16 a 25 de novembro no Rio), o 10. Congresso Latino-Americano de Educação através das Artes (18 a 22 de setembro, Rio), além da 14a. Bienal Internacional de São Paulo.

OSB RECEBE VERBAS

Mais de Cr\$ 6 milhões foram concedi-

dos recentemente pela Fundação Nacional de Arte à Orquestra Sinfônica Brasileira para a promoção de diversas apresentações pelo Brasil e a realização de uma temporada musical nos Estados Unidos e Canadá, no período de 15 de novembro a 14 de dezembro.

Os recursos foram liberados pela Secretaria Especial de Planejamento da Presidência da República para serem repassados através do MEC. Este auxílio faz parte do "Projeto de Apoio às Orquestras Sinfônicas" da FUNARTE, que já beneficiou as Sinfônicas Nacional, de Porto Alegre, da Bahia e do Paraná, além das Orquestras de Câmara da Rádio MEC, do Espírito Santo, da Paraíba, de Florianópolis e a Armorial de Pernambuco.

ROTEIRO INTERNACIONAL
A OSB será a primeira orquestra sinfônica da América do Sul a se apresentar profissionalmente nos Estados Unidos. Sob a direção de seu regente titular, maestro Isaac Karabtschevsky, realizará 0 concertos para públicos de diversas regiões norte-americanas, incluindo Nova Iorque, Flórida e cidades do Canadá. Do programa constam peças dos compositores brasileiros Marlos Nobre, Cláudio Santoro e Villa Lobos.

Também participarão da excursão os solistas Cristina Ortiz, Jacques Klein e Nelson Freire. Além dos concertos, a OSB vai gravar um LP com o co-patrocinio da Divisão de Música da OEA — Organização dos Estados Americanos, sob a regência de seu diretor, maestro Efraim Paesky. É o primeiro disco de uma série que a OEA vai lançar em todo o continente para divulgação de músicas eruditas latino-americanas. A capa do disco será a reprodução de um trabalho feito especialmente pelo pintor brasileiro Carlos Scliar.

Dos Cr\$ 8 milhões e 200 mil que a OSB recebeu, cerca de Cr\$ 7 milhões serão utilizados na promoção de concertos em cidades brasileiras, conforme programação já montada pela Orquestra para o segundo semestre.

De 140 materiais de construção, 95 foram aumentados em junho

SÃO PAULO — A Fundação Instituto de Pesquisa Econômica, (FIPE), que desde outubro do ano passado publica um boletim mensal com os índices de custo de construção no setor público do Estado de São Paulo, apresentou sua pesquisa do mês de junho passado e chegou às seguintes conclusões: de 140 tipos de material de construção, 95 subiram de preço, 31 permaneceram estáveis e 14 tiveram seus preços diminuídos.

Segundo o estudo de 28 categorias diferentes de mão-de-obra, 16 especialidades passaram a custar mais caro, 3 mantiveram o seu preço e 9 tornaram-se mais baratas. Eem 17 tipos de equipamentos, 6 tiveram seus preços majorados, 10 ficaram estáveis e apenas um se tornou mais acessível. O comportamento dos preços de materiais de construção, de mão-de-obra, e equipamentos no mês de junho teve uma

elevação de 2,17 por cento sobre os preços de maio. Nos seis primeiros meses, o aumento chegou aos 18,18 por cento.

O índice geral dos preços da construção pública vinha apresentando taxas decrescentes desde janeiro. Quando os preços subiram 3,44 por cento em relação a dezembro de 1976. Em maio, houve um ligeiro aumento no índice, provavelmente devido a vigência do novo salário mínimo, concluiu a FIPE, que calcula ainda que a atual tendência é uma pequena baixa nos preços.

O índice geral de insumos de obras públicas é calculado segundo a fórmula de Sauberk (Média Aritmética Simples dos Relativos de Preços). As análises são feitas com base em dados já divulgados pelos órgãos contratantes do Estado, empreiteiros de obras públicas, fornecedores de equipamentos e por empresas privadas do setor de material de construção.

Dataprev coloca sistema de computação em S. Paulo para agilizar a justiça

A DATAPREV — Empresa de Processamento de Dados da Previdência Social, com o objetivo de agilizar a Justiça Federal, implantou um sistema de computação em São Paulo, devendo este, com o tempo estender-se a outras Seções Judiciais de maior volume — Rio de Janeiro, Rio Grande do Sul e Minas Gerais, sendo este um dos trabalhos executados pelo computador B.7700, recentemente instalado.

A Justiça Federal está completando 10 anos de atividades e na época de sua instalação não eram conhecidos os elementos referentes ao volume de trabalho seu dimensionamento não foi ideal, tendo trazido mais problemas o aumento do número de varas ocorrido em 1971.

BANCO DE DADOS
O maior volume dos feitos é decorrente das Execuções, que correspondem a 55% dos processos ajuizados — 93 mil 991, sendo que, dentre essas, o maior volume é proveniente da Fazenda Nacional — 58% das Execuções, 32% da totalidade dos registros — 54 mil 515, como no caso da Seção Judiciária de São Paulo.

Um grupo de trabalho organizado para implantar o projeto DATAJUS conseguiu conhecer, além do volume ajuizado, a quantidade de feitos a ajuizar e só na Procuradoria da Fazenda Nacional em São Paulo eles totalizam 145 mil. Há uma média de 1.300 pedidos diários de certidões e o ingresso de 180 feitos novos, diariamente.

Desta forma, exigia-se a implantação de métodos de automação para uma racionalização do trabalho. O projeto da DATAPREV prevê a constituição de um Banco de Dados contendo as informações relevantes dos processos, com o objetivo de dotar a Justiça de suporte necessário para racionalização,

controle e dinamização dos serviços processuais.

ETAPAS
O trabalho foi dividido em quatro etapas: cadastramento de atos ajuizados, tendo-se optado pelos livros das Varas que têm a vantagem de possuir o número do processo e das certidões de dívida; cadastramento de novos feitos e distribuição automática, com o registro não apenas dos elementos levantados, mas com os detalhes necessários para a geração dos serviços programados, que se inicia pela distribuição automática do processo pelo computador.

A terceira fase é o controle de movimentação de fases dos processos que é de fundamental importância para a administração da Justiça e também para o fornecimento de informações completas aos usuários. A última etapa é a emissão de certidões de distribuição, passando o serviço também pela expedição em paralelo, mediante microfichas, para ajustamento e consistência do cadastro, visando a maior segurança na concessão de certidão negativa.

O controle possibilitará a definição de programas relacionados com a gestão da Justiça. Serão emitidos relatórios de estatísticas, detalhados e abrangendo todos os serviços destinados a orientar, inclusive, as alterações de rotina e estruturas.

A racionalização dos serviços das secretarias, possibilitando melhor qualidade dos serviços é outro resultado, como também a utilização mais racional da área útil, das instalações disponíveis, fluxo de público e redução do espaço físico. O aproveitamento dos funcionários em serviços de maior complexidade representará fator preponderante para a valorização dos serviços e melhoria do padrão de serviço.

Ninguém constrói em bases sujas

Dá gosto de viver numa cidade limpa

Passe Florianópolis a limpo

D.S. Planejamentos, Marketing e Coordenação Ltda.
felipe schmidt, 21.8º andar conj. 801

A D.S. - Planejamentos, em fase de expansão em todo o Estado de Santa Catarina está selecionando para "ADMISSÃO IMEDIATA" candidatos de "AMBOS OS SEXOS" com idade mínima de 21 anos completos, nível ginasial, boa aparência, boa dicção, facilidade de comunicação, para atividade inédita.

"RETIRADA MENSAL GARANTIDA"

Do 1º ao 3º mês Cr\$ 6.500,00/7.000,00
Do 3º ao 6º mês Cr\$ 7.500,00/8.500,00
Possibilidades de chegar acima de Cr\$ 12.000,00 caso o candidato tenha experiência em cargos de chefia.
Todas as garantias trabalhistas de acordo com a CLT.

IMPORTANTE: Compareça munido de todos os documentos, para entrevista e testes.

À rua Felipe Schmidt, 21 - 8º andar - conj. 801 - Centro Comercial Aderbal Ramos da Silva - Falar com Sr. Djalma, dia 01/08/77, (somente 2ª feira), das 09:00 às 12:00 e das 14:00 às 19:00 horas.

Luxura O CONFORTO DO ANO 2.000



O refrigerio, o conforto e a segurança que a banheira "LUXURA" oferece, é algo inédito na saudável e higiênica prática de banhos domésticos. As suas alças internas (cromadas) garantem a firmeza, nos atos de levantar ou sentar, depois ou antes do banho. ...

É uma banheira decorativa, útil e funcional, concebida dentro de linhas que recebem, carinhosamente, as curvas anatômicas de seu corpo.

O material da sua construção (Fiber-Glass), com pigmentação colorida, apresenta uma superfície de alto polimento, capacitada para evitar mudanças bruscas de temperatura, que podem irritar a sua delicada pele.

Ao prazer dos banhos de imersão proporcionados pela banheira "LUXURA", você deve acrescentar a vantagem tecnológica da hidromassagem, controlada por três dispositivos direcionais e a constante vazão da água como requinte de higiene.

A posição dos jatos d'água foi localizada cientificamente.



ANDRÉ MAYKOT & CIA. LTDA.
Rua Dr. Fúlvio Aducci, 1157 - Fone 44-1788 - Estreito - Fpolis S.C.

GP da Alemanha: Jody é "pole-position", Alex corre e Emerson não se classificou



Num circuito favorável aos carros de 12 cilindros, John Watson larga na 2a. posição e poderá quebrar a falta de sorte.

Depois de sete anos, os F-1 voltarão a correr no circuito de Hockenheim, no segundo GP da Alemanha que será disputado ali, isso após a recente condenação da pista de Nurburgring, pela Associação de Pilotos de Grande Prêmio, baseada em inspeção e relatório feitos por Niki Lauda e John Watson.

Essa decisão da Associação de Pilotos era uma velha reivindicação dos corredores e, finalmente, foi precipitada pelo grave acidente sofrido no ano passado, a 1o. de agosto, pelo austríaco Niki Lauda. Com a recusa dos pilotos em voltarem a correr em Nurburgring, até que suas deficiências sejam sanadas, os organizadores do GP da Alemanha transferiram a prova para o circuito de Hockenheim, onde foi disputado uma única vez, em 1970, registrando-se a vitória de Jochen Pindt, pilotando um Lotus, com o qual alcançou a média de 199,400 km/h, batendo Jacky Ickx, na última volta. Foi nessa mesma prova, sua segunda corrida na F-1, que Emerson Fittipaldi marcou seus primeiros pontos no Campeonato Mundial, pilotando um Lotus-40, com o qual chegou em 4o. lugar.

O CIRCUITO
O GP da Alemanha de 1977 será disputado no circuito de Hockenheim, localizado numa área arborizada, próximo às cidades de Heidelberg, Mannheim e Karlsruhe, com uma pista que tem um percurso de 6,789 metros e uma largura mínima de 8,5 metros.

É uma pista de alta velocidade, com seis curvas, sendo cinco para direita e uma única para a esquerda. A reta de largada é muito curta, e já na primeira curva — para direita — ao seu final, poderão ocorrer batidas na largada, quando muitos carros chegarão junto naquele ponto.

Para reduzir a velocidade dos carros, o circuito tem duas chicanas, situadas em locais opostos, tendo entre si a longa e rápida curva "Ost".

A única curva para a esquerda é a "Sachs", exatamente a mais lenta do circuito e localizada no miolo do "S" que é, praticamente, o único ponto lento da pista.

O circuito, que sofreu reformas orçadas em Cr\$ 23 milhões, é atualmente, dos mais seguros, com grandes áreas de acostamento, mas foi em consequência da falta de cercas que, nessa pista, em abril de 1968, Jim Clark morreu, quando sua Lotus de F-2

foi parar nas árvores que ficaram muito próximas da pista.

Hoje, suas instalações de segurança são famosas e seus planos inclinados dão aos pilotos tempo suficiente para frenagem, antes de um choque com grades de proteção.

Falando a respeito do circuito de Hockenheim, disse o alemão Hans-Joachim Stuck, um dos seus maiores conhecedores: "Essa pista de alta velocidade, dá aos motores de 12 cilindros de um a dois décimos de segundo de vantagem por volta, o que representa bastante nas corridas atuais, em que até os centésimos de segundo são valiosos e contam muito".

A PROVA

Como a maioria dos pilotos de F-1 ainda não conhece a pista de Hockenheim, que é um privilégio dos pilotos já veteranos, é difícil um prognóstico quanto ao resultado da corrida, embora seja evidente vantagem dos carros de 12 cilindros nesta pista.

A equilibrada situação do Campeonato, deverá motivar uma luta acirrada entre Niki Lauda, que soma 39 pontos, Mário Andretti e Jody Scheckter, que somam, cada um, 32 pontos. Os três são seguidos no quadro de classificação, por Carlos Reutemann, com 28 pontos e James Hunt, agora com 22.

Pilotando o seu Brabham com motor Alfa Romeo de 12 cilindros, o que lhe dá alguma vantagem em Hockenheim, aliado a boa forma técnica por que passa, o irlandês John Watson espera ver terminada hoje, o seu azar neste campeonato e vencer sua primeira prova da temporada.

Outro duelo deverá acontecer pelo Campeonato de Construtores da F-1, disputado em paralelo com o de Pilotos, que vem sendo liderado pela Ferrari, com 56 pontos, seguida da Lotus, com 47; McLaren, 34 e Wolf, com 32.

Não conseguindo superar as deficiências notadas no GP da Inglaterra, a equipe francesa da Renault desistiu de participar da prova de hoje, cancelando a inscrição de seu carro que, atualmente, é o único com turbo-compressor na F-1. Assim, Jean Pierre Jabouille, será apenas mais um espectador do GP da Alemanha.

Desta forma, os inscritos para o GP da Alemanha são 32 pilotos, dos quais, de acordo com determinações da FIA, apenas 24 estarão participando da corrida,

com os oito piores classificados nos treinos sendo eliminados da prova.

Alex Dias Ribeiro ainda participará do GP da Alemanha com um carro March, enquanto Emerson Fittipaldi ficará de fora da prova, já que não conseguiu classificação, ficando como quarto reserva.

A prova será disputada em 50 voltas, com um percurso total de 339,450 km.

O recorde da volta em Hockenheim foi registrado em 1970, por Jacky Ickx, pilotando um Ferrari 312-B, "virando" em 2m00s05/10, com uma média de 202,810 km/h.

O recorde da prova é de Jochen Rindt, também registrado em 1970, quando completou a corrida em 1h42m00s03/10, com a média de 199,400 km/h, conduzindo um Lotus-72.

TOMADA DE TEMPO

O sul-africano Jody Scheckter conquistou ontem, a "pole-position" para a corrida de hoje, ao registrar o novo recorde da volta para a pista, marcando o tempo de 1m53s07/10, pilotando o

seu Wolf-Ford.

Scheckter conseguiu esta marca minutos antes do fim da jornada de classificação, na tarde de ontem, quando seu tempo ficou cinco segundos abaixo do recorde estabelecido, há cinco anos, pelo belga Jacky Ickx.

O segundo mais rápido, com 1m53s34/100, foi o irlandês John Watson, pilotando um Brabham-Alfa Romeo.

O líder do Campeonato Mundial desta temporada, o austríaco Niki Lauda, com sua Ferrari, vai largar na segunda fila, na terceira posição, tendo feito o tempo de 1m53s53/100. Ao seu lado, na quarta posição, com o tempo de 1m53s68/100, lagará o atual campeão mundial, o inglês James Hunt, com um McLaren M-26.

Alex Dias Ribeiro, com March, tendo registrado o tempo de 1m56s81/100, largará na 22a. posição e será o único brasileiro a participar da prova, já que Emerson Fittipaldi, com o Copersucar F-5, não conseguiu classificação e é o quarto reserva.

ORDEM DE LARGADA

O GP da Alemanha tem seu início previsto para às 9h30m de hoje (hora de Brasília), com a seguinte ordem de largada:

- 1o. — Carro no. 20 — Wolf — Jody Scheckter — África do Sul
 - 2o. — no. 7 — Brabham-Alfa Romeo — John Watson — Irlanda
 - 3o. — no. 11 — Ferrari — Niki Lauda — Áustria
 - 4o. — no. 1 — McLaren — James Hunt — Inglaterra
 - 5o. — no. 8 — Brabham-Alfa Romeo — Hans Stuck — Alemanha
 - 6o. — no. 26 — Ligier-Matra — Jacques Laffite — França
 - 7o. — no. 5 — Lotus — Mário Andretti — Estados Unidos
 - 8o. — no. 12 — Ferrari — Carlos Reutemann — Argentina
 - 9o. — no. 6 — Lotus — Gunnar Nilsson — Suécia
 - 10o. — no. 19 — Surtees — Vittorio Brambilla — Itália
 - 11o. — no. 23 — Ensign — Patrick Tambay — França
 - 12o. — no. 34 — ATS-Penske — Jean-Pierre Jarier — França
 - 13o. — no. 2 — McLaren — Jochen Mass — Alemanha
 - 14o. — no. 3 — Tyrrel — Ronnie Peterson — Suécia
 - 15o. — no. 4 — Tyrrel — Patrick Depailler — França
 - 16o. — no. 16 — Shadow — Ricardo Patrese — Itália
 - 17o. — no. 31 — Tyrrel — Alan Jillicier — França
 - 18o. — no. 10 — March — Ian Scheckter — África do Sul
 - 19o. — no. 18 — Surtees — Verne Schuppan — Austrália
 - 20o. — no. 30 — McLaren — Bret Lunger — Estados Unidos
 - 21o. — no. 22 — Ensign — Clay Regazzoni — Suíça
 - 22o. — no. 9 — March — Alex Dias Ribeiro — Brasil
 - 23o. — no. 24 — Hesketh — Rupert Keegan — Inglaterra
 - 24o. — no. 39 — Hesketh — Hector Rebaque — México.
- Não obtiveram classificação, ficando, pela ordem, na reserva, os pilotos: Patrick Neve, Emilio Villota, Hans Heyer, Emerson Fittipaldi, Arturo Merzario e Teddy Pilette.

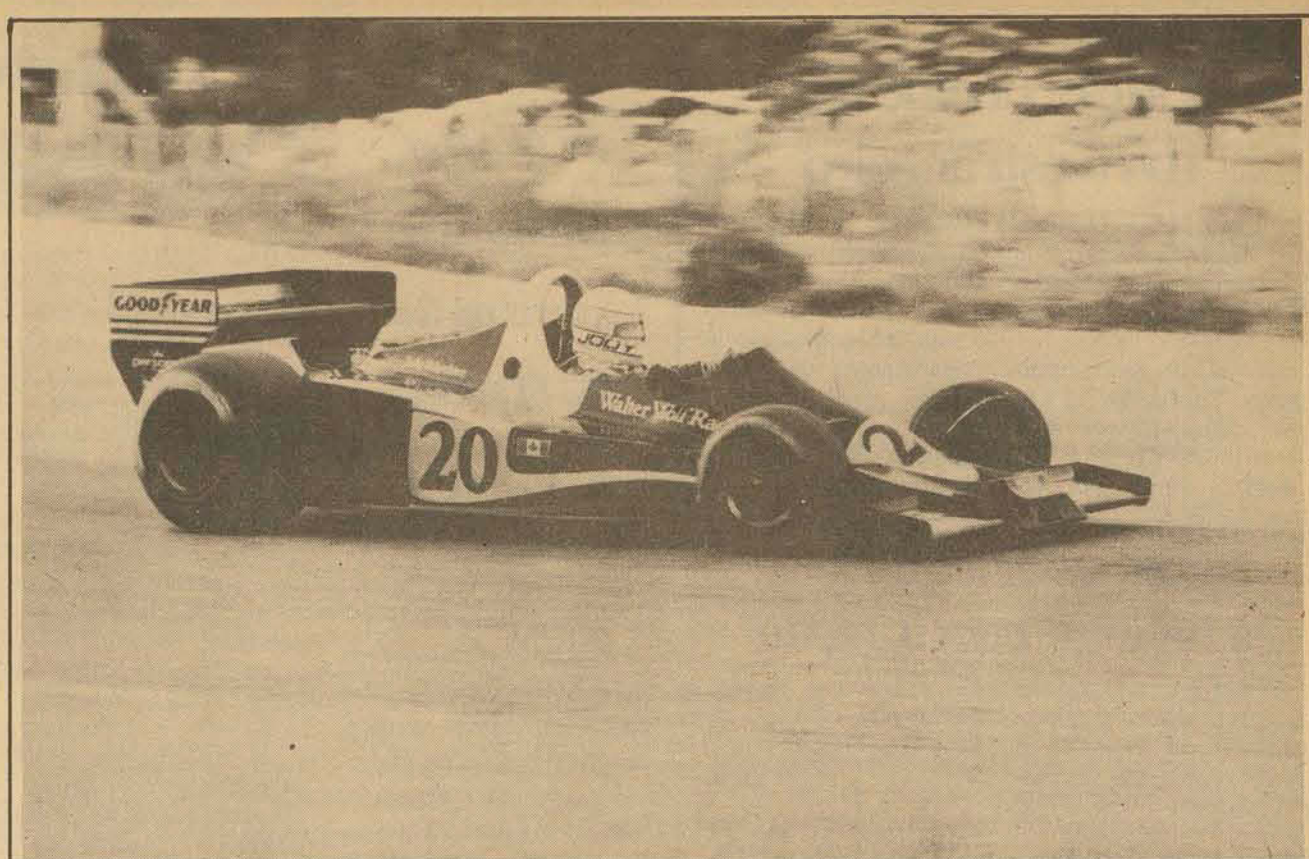

Jody Scheckter bateu recorde de volta em Hockenheim, e é o "pole-position", hoje, no GP da Alemanha.

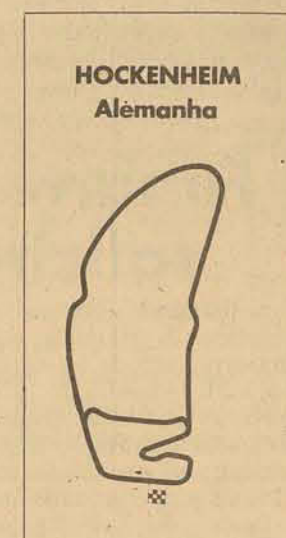

HOCKENHEIM
Alemanha

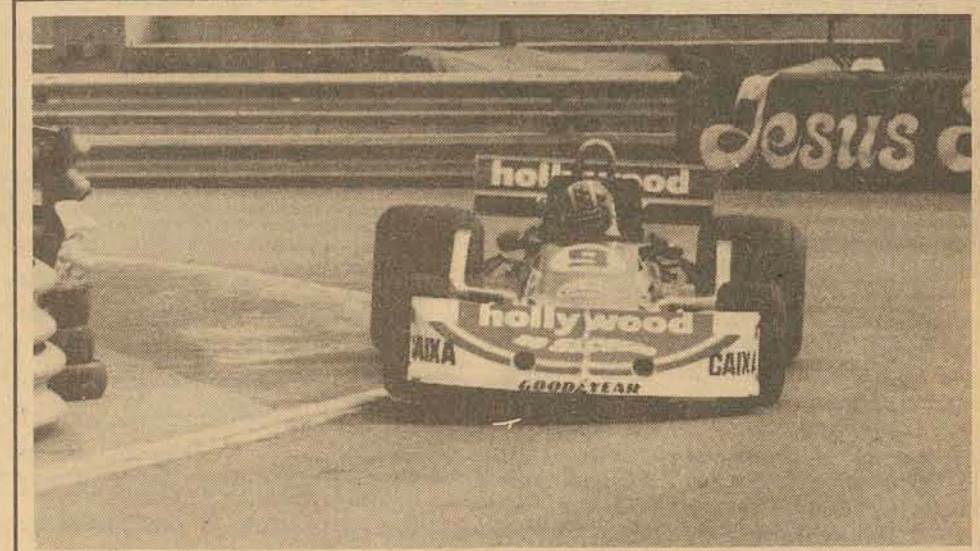

Ainda correndo pela March, Alex é o único brasileiro hoje em Hockenheim, largando na 22a. posição.

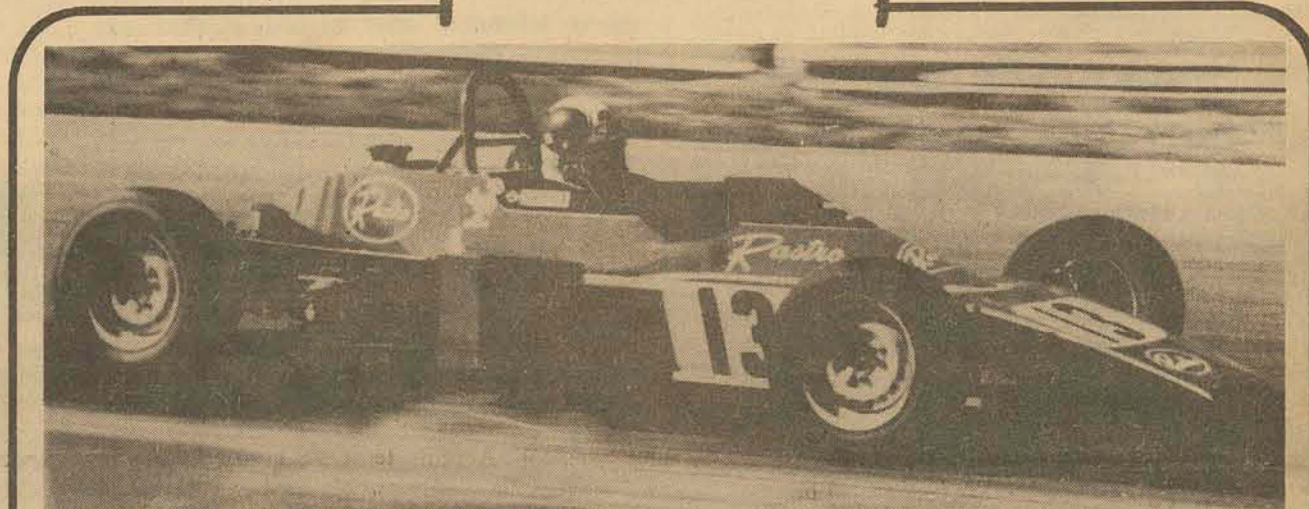

Chico Serra é o único brasileiro com vitória, nesta temporada, no automobilismo internacional.

Chico Serra volta a vencer e dispara na liderança da F-Ford na Inglaterra

O único brasileiro vencedor de corridas nesta temporada na Europa, Chico Serra — "O Frango Vmdor" —, no último domingo, obteve sua sexta vitória no "Townsend Thoresen Formula Ford 1600 Championship" e isolou-se ainda mais na liderança do certame, somando agora 233 pontos, aumentando para 48 pontos a vantagem que tem sobre seu seguidor imediato, o inglês Don Macleod, seu companheiro de equipe e maior adversário, que conta com 185 pontos e que, na última prova, foi obrigado a abandonar a corrida, o que acontece pela terceira vez consecutiva.

A VITÓRIA

Apontado como franco favorito para a corrida, o piloto da Rastro-Sadia venceu uma das quatro eliminatórias, das quais participaram nada menos do que 86 pilotos. Além de vencer a eliminatória, seu tempo na mesma garantiu-lhe a "pole-position" para a bateria final. Nessa mesma eliminatória, Don Macleod envolveu-se num acidente com o francês Yves Sarazin, que afastou os dois da prova.

O sul-africano Trevor Von Rooyen, mais uma vez com o motor de seu carro fora de regulamento, largou ao lado de Chico Serra e assumiu a liderança da corrida logo na largada, seguido de perto pelo brasileiro e, logo atrás, Bernard Vermilio, Trevor Templeton, Bernard Devaney e Mike Blanchet. Chico Serra e Von Rooyen logo se distanciaram dos demais, com o brasileiro conseguindo ultrapassar o sul-africano na segunda volta.

Na 12a. volta a disputa tornou-se mais acirrada e Von Rooyen, com muita técnica, ultrapassou a Chico Serra, voltando à liderança, posição em que se manteve por mais três voltas.

Na 15a. volta, quando era maior o assédio do brasileiro, Von Rooyen, sentindo que seria ultrapassado, "trancou" a passagem do piloto da Rastro por duas vezes, mas, na curva Clark, numa manobra arrojada, Chico Serra ultrapassou novamente ao sul-africano, ganhando a prova. Enquanto isso, Von Rooyen saía da pista perdendo algumas posições e chegando em 6o. lugar.

Ao final da prova, entre abraços e sorrisos, desabafava Chico Serra: "O Von Rooyen tentou

impedir que eu o ultrapassasse, de todas as formas. Mas na última volta deu azar e eu consegui superá-lo. Ele tem corrido com o motor do seu carro fora de regulamento, mas ninguém, até agora, solicitou verificação técnica, pois tal pedido implicaria num gasto de 250 libras. Porém, os dirigentes do "Townsend Thoresen" já prometeram tomar providências para as próximas corridas".

CLASSIFICAÇÃO

A classificação final da prova, disputada no circuito de Brands Hatch, é a seguinte: 1o. — Chico Serra, BRASIL, com Van Diemen-Rastro; 2o. — Bernard Devaney, Inglaterra, Hawke; 3o. — Bernard Vermilio, Inglaterra, Merlyn; 4o. — Nigel Mansell, Irlanda, Crosslé; 5o. — Trevor Templeton, Inglaterra, Crosslé; 6o. — Trevor Von Rooyen, África do Sul, Royale; 7o. — Rick Morris, Inglaterra, Hawke; 8o. — James Weaver, Inglaterra, Hawke; 9o. — David Healey, Inglaterra, Reynard e em 10o. — Keneth Acheson, Inglaterra, Crosslé.

O CAMPEONATO

Após a disputa de sua 15a. Etapa, é a seguinte a classificação dos pilotos melhor colocados no "Townsend Thoresen Formula Ford 1600 Championship": 1o. — Chico Serra, Brasil, com 233 pontos; 2o. — Don Macleod, Inglaterra, 185; 3o. — David Leslie, Inglaterra, 111; 4o. — Mike Blanchet, Inglaterra, 110; 5o. — Trevor Von Rooyen, África do Sul, 92; 6o. — Bernard Devaney, Inglaterra, 81; 7o. — Bernard Vermilio, Inglaterra, 73; 8o. — Yves Sarazin, França, 67; 9o. — John Village, Inglaterra, 64 e em 10o. — Pedro Noguez, Espanha, 25 pontos.

A PRÓXIMA

A próxima participação de Chico Serra pelo "Townsend Thoresen" se dará próximo dia 20, no circuito de Oulton Park, onde o brasileiro é detentor do recorde da pista, que é a mesma em que conseguiu sua primeira vitória no exterior.

Até lá, Chico realizará diversos testes das modificações introduzidas por David Baldwin no Van Diemen-Rastro, além de participar de uma prova de Fórmula Ford 2000 — Super Ford —, e também, de uma prova de Fórmula Ford 1600, na Holanda.

Dos 52 alunos do Barriga Verde que fizeram o vestibular da Udesc, 43 foram aprovados.

BARRIGA VERDE o nosso curso

Sumov, do Ceará, o primeiro campeão da Taça Brasil. Colegial ficou em 5.o lugar



O Sumov, do Ceará, comemorou o título conquistado de forma invicta. As camisas foram distribuídas para outros Estados

A equipe do Sumov conquistou na noite de ontem, no Ginásio Ivo Silveira, um título importante, ao vencer a primeira Taça Brasil de Futebol de Salão Juvenil, após um empate em 1x1 contra o Itapagipe, da Bahia, que obteve o vice-campeonato. A Associação Desportiva Colegial, que representou Santa Catarina na competição, perdeu

para a Associação Hebraica, de São Paulo, por 1x0, e se classificou em quinto lugar. Após a última partida o presidente da Federação Catarinense de Futebol de Salão, Fausto Silva, comandou a entrega dos troféus, juntamente com os representantes da CBD, com todos os clubes participantes

recebendo troféu. Foi visível, durante a festa de encerramento, que terminou com um baile no Clube 6 de Janeiro, a satisfação dos dirigentes que elogiaram a "excelente organização do campeonato, tudo transcorrendo dentro do programa estabelecido pelos organizadores". O Sumov, do Ceará, de forma invicta, ob-

teve o segundo título de futebol de salão brasileiro disputado em Santa Catarina, através de Cleber, Toti, Zé Maria, Magno e Glacido, enquanto o vice-



O empate foi um bom resultado para os 2 times



O público permaneceu no ginásio até o final da premiação



Remaclo, do Colegial, um dos artilheiros com 8 gols

mostrando uma nova filosofia de jogo, atuando aberto e objetivo, sempre em busca do gol, exatamente como a torcida gosta. Os gols da partida foram marcados por Zé Maria, aos 12m do primeiro tempo, para o Sumov, com Tirrico, de pênalti, na segunda etapa, empatando para o Itapagipe. Sozinho, isolado no

vestiário, o treinador Moreira, do Colegial, demonstrava o seu descontentamento diante da derrota para a Hebraica, pois uma vitória colocaria o time catarinense como vice-campeão, devido ao saldo de gols. Ele considerou a partida de ontem como a pior que o seu time realizou neste campeonato, a mesma opinião se es-

tende a Remaclo, um dos artilheiros da Taça ao lado do baiano Birro. O campeonato teve um total de 28 jogos, sendo marcados 102 gols, ficando como goleiro menos vasado Cleber, do Sumov, com 8 gols, enquanto Tirrico foi premiado por ter marcado o primeiro gol da Taça Brasil. A seleção do campeonato ficou definida

com Cleber (Sumov), Zé Maria (Sumov), Remaclo (Colegial), Muçum (Itapagipe) e Birro (Itapagipe). Classificação final: 1º Sumov (CE), 2º Itapagipe (Bahia), 3º Hebraica (SP), 4º Vila Isabel (RJ), 5º Colegial (SC), 6º Internacional (RS), 7º Flamengo (AL), e Círculo Militar em 8º lugar.

Prosseguem os jogos do campeonato amador Apesc

O Campeonato de Futebol Amador APESC tem prosseguimento hoje nos estádios do Guarani, em Palhoça e no BAC, em Biguaçu, com a disputa de mais oito jogos, sendo dois em cada período. Os líderes das chaves, a Portuguesa joga às 13h30m em Biguaçu contra o Flamengo, enquanto o Saldanha da Gama enfrenta o Fernando Raulino, também às 13h30m, em Palhoça. Os demais jogos mais importantes da rodada serão às 15h30m, com o Biguaçu A.C. atuando contra o Fluminense e o Guarani jogando contra o Mangueira.

Os atletas Acioli, do Fluminense e Osvaldo e Manoel,

do Fernando Raulino, expulsos na última rodada, estão suspensos por um jogo. Celso Cruz, do Fluminense, e Adilson, do Fernando Raulino (também devido a expulsões) cumpriram suspensão na última rodada e consequentemente têm condições de jogo para hoje.

Os jogos Saldanha da Gama x Juventude, Polícia Militar x Balaúrio e Ajax x Caerense, que não foram disputados na última rodada em virtude das chuvas, estão transferidos para uma data a ser marcada posteriormente pela Coordenação. Assim sendo, prosseguem normalmente os jogos da tabela.

ESTADIO DO BAC - Biguaçu - 8 hs - Eletrosul x Beiramar; 10 hs - América x Agrônoma; 13:30 hs - Flamengo x Portuguesa; 15:30 hs - Biguaçu A.C. x Fluminense. *Bye* - Palmeiras. ESTADIO DO GUARANI - Palhoça: 8 hs - Balaúrio x Ajax; 10 hs - Juventude x P. Militar; 13:30 hs - F. Raulino x Sal. da Gama; 15:30 hs - Guarani x Mangueira. *Bye* - Caerense.

CAIXA ECONÔMICA FEDERAL LOTERIA ESPORTIVA

Cartões que não concorrem, de acordo com os relatórios dos computadores (Art. n.º 9, Parágrafo 1.º da Norma Geral dos Concursos de Prognósticos Esportivos). Os apostadores, cujos números dos cartões constam da presente publicação e que não tenham sido substituídos por outros, devem solicitar dos respectivos revendedores a devolução da importância paga.

TESTE N.º 348

20-00002	0599643	20-10076	0667098
20-10005	0737430	20-10005	0577000
	0798165	20-10091	0061142
20-10006	0349892		0061808
	2037302	20-10093	0034792
	2041361		0035044
20-10011	0746924	20-10098	0047213
	0748060		0047225
	0748183		A
	0748481		0047226
20-10013	0929297	20-10100	0021557
	0931322	20-10101	0025760
	0932154	20-10102	0013041
	0932178		0013052
	0932279		0013271
20-10019	1109474		0013332
20-10021	0733251		0013344
	0734087		0013675
	0734368		0013695
	0735460		0013765
	0735520		0013823
20-10027	0846572	20-10103	0017827
20-10028	0863284		A
20-10032	0740173		0017830
20-10034	0516701	20-10107	0004777
20-10037	0674051		0004779
	0674054		A
	0674227		0004781
20-10042	0606773	20-10107	0004783
	A		A
	0606774		0004784
20-10043	0875509		0004786
	0875765		A
20-10048	0642206		0004788
	0643305		0004790
	0645032		A
20-10065	0377122		0004791
	0377178		0004793
20-10070	0272423		0004795
	0273826		A
	0274181		0004797
20-10071	0663594		0004799
	0664193		A
	0664462		0004800
	0667078		0004903

OBS: Esta relação e todas as demais que são feitas neste jornal aos sábados, a título de "Cartões que não concorrem", são afixadas desde o dia anterior (sábado) no prédio da Caixa Econômica Federal sito à rua Gal. Gaspar Dutra, 361 - Ed. D. Olga - Estreito.



Tratores sobre esteiras			
MODELOS	HP	PESO - Kg	CAÇAMBAS - m³
AD-7	88	9.900	9.500
AD-9	100	14.600	14.600
AD-14	150	20.800	20.800
AD-20	206	31.500	31.500
21-C	300	49.500	49.500
31	425	57.835	57.835
41-B	524		

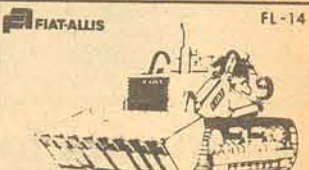

Carregadeiras de esteiras			
MODELOS	HP	PESO - Kg	CAÇAMBAS - m³
FL-4C	45	4.400	0,55
FL-14	100	16.480	1,91



Carregadeira de pneus			
MODELOS	HP	PESO - Kg	CAÇAMBAS - m³
945-B	333	30.170	5



Escavadeiras hidráulicas			
MODELOS	POTÊNCIA	PESO	CAÇAMBAS
	HP	Kg	m³
S-90	92	16.200	0,86
S-15	141	24.300	1,60

Completo estoque de peças genuínas; Assistência técnica através de Engenheiros, Técnicos e Mecânicos com especialização nas fábricas do país e exterior; Oficinas modernamente aparelhadas; Pronto atendimento das máquinas no próprio local de trabalho.

NODARI S.A.
COMERCIAL E INDUSTRIAL
CURITIBA - PR. - BR-116 - KM. 404 - FONE: 22-5822
PR. LONDRINA CASCAVEL FCO. BELTRÃO
SC. BLUMENAU CHAPECO
RS. PORTO ALEGRE CARAZINHO



Rádio Clube promoveu entrega de prêmios da Copa Arizona

Com a presença de autoridades e desportistas, tendo por local a sucursal do jornal O ESTADO na cidade de Lages, no edifício Carlos Jofre do Amaral, 67, foi realizada a entrega dos troféus e prêmios aos campeões da Copa Arizona chave de Lages, promoção do Jornal O ESTADO, juntamente com a Rádio Clube de Lages.

Estiveram presentes o Dr. Roberto Rogério Amaral, diretor da sucursal de O ESTADO, e da Rádio Clube de Lages, Dr. Dirceu Carneiro, prefeito do município de Lages, Vilarino Wolff, representando a presidência da Câmara do Município, Afranio Ramos presidente do Conselho Municipal de Esportes e Nilson Fiuza de Carvalho, presidente da Liga Serrana de Futebol e os presidentes dos clubes premiados.

Aldo Pires de Godoi, diretor de Esportes da Rádio Clube de Lages, promoveu a solenidade, anunciando a classificação final que foi a seguinte:

Campeão da Copa Arizona chave de Lages: Coritiba F.C.

Campeão da Chave A — E.C. Manda Brasa de São José do Cerrito.

Campeão da Chave B — Coritiba F.C. do bairro da Várzea.

Campeão da Chave C — E.C.R. Brusquense do bairro de Brusque

Campeão do Desfile: G.E. Telesc.

Fizeram uso da palavra o diretor Dr. Roberto Amaral, que agradeceu aos participantes e aos patrocinadores do torneio, o prefeito do município que enalteceu o brilhantismo da competição e o vereador Vilarino Wolff, representando a Câmara do município e a Sra. Marlene Farias em nome do G.E. Telesc, que recebeu o prêmio de 5 mil cruzeiros por ser a campeã do desfile de abertura.

INFORMA

O CARNÊ SENSACÃO DE SANTA CATARINA

RESULTADO DO SORTEIO DO DIA:

30/07/77

- 1º 19.040 - 1 OPALA - Canelinha
- 2º 02.019 - 1 BRASÍLIA - Fpolis
- 3º 56.202 - 1 TV a Cores - Joinville
- 4º 79.856 - 1 TV P/B - Joinville
- 5º 40.079 - 1 BICICLETA - Itajaí

SE OS ACIMA RELACIONADOS ESTIVEREM COM A MENSALIDADE DESTE MÊS PAGA, TERA O DIREITO AO PRÊMIO, CONFORME DETERMINA O REGULAMENTO NO PLANO. DEVIDAMENTE APROVADO PELO EXMO. SR. MINISTRO DA FAZENDA, NO PROCESSO N.º 0951-517 83/75.

Em Agosto para concorrer pague o talão 11



APESC. A Caderneta de quem vence sempre.

Clássico

O clássico de hoje é vital para o Figueirense. O Avai, em melhor situação, tem mais chances no campeonato.



Nelson treinou mas está ameaçado de ficar fora do jogo.

Iberê organiza sistema de jogo. Ele está tranquilo.

Iberê Rosa dirige a equipe hoje, e quarta-feira também será o técnico em São Miguel do Oeste. Estas duas partidas são vitais às pretensões do Figueirense neste campeonato.

Mas o preparador físico está tranquilo.

"Encaro a situação com normalidade, pois o futebol exige isto. Vou agir com tranquilidade pois não adianta ficar intranquilo quanto ao rendimento da equipe".

Iberê Rosa disse que facilitou ao máximo a execução de um plano tático por ele elaborado. "É uma pequena alteração que lamento não poder dizer pois o jogo é amanhã (hoje)". A

pequena alteração tática, é o jogo pelas extremas que deve ser facilitado com os laterais, centroavante e meias encostando nos pontas para as tabelas. No treino de ontem, os jogadores demonstram que assimilaram razoavelmente as jogadas.

No time titular, Iberê colocou Doval em lugar de Rubens Paraná. "Acontece que o Rubens tem uma característica de jogo muito lenta. O Doval é mais rápido. Também ele ficou de fora durante quase toda a semana esperando pelo julgamento do TJD. Mas está sujeito a entrar no decorrer da partida e se transformar num trunfo importante".

Clemente vai assistir a partida. E volta ao Rio.

O novo técnico do Figueirense, Antônio Clemente, que ontem de manhã ainda não havia assinado contrato por causa de "detalhes mínimos", não dirigirá a equipe hoje, contra o Avai, e nem quarta-feira, em São Miguel do Oeste, contra o Guarany.

"Não seria normal nem honesto eu dirigir a equipe. O Iberê, que trabalhou todos estes dias, é quem deve orientar. Vou ficar junto a ele, para dar algum conselho, se for necessário, pois o nosso relacionamento é muito bom".

Depois do clássico, Clemente vai ao Rio de Janeiro onde tem uma reunião marcada com o presidente da CBD, terça-feira. Na quarta, ele pretende viajar de carro para Florianópolis, trazendo sua mudança, ficando desta forma impraticável sua viagem até São Miguel do Oeste.

Antônio Clemente esteve de manhã no estádio e fez uma preleção aos jogadores no vestiário. No gramado, apenas assistiu ao treino tático dirigido por Iberê Rosa. O esquema tático, foi comunicado aos jogadores conjuntamente pelos dois treinadores, o recém-contratado e o interino.

Durante a partida de hoje, Clemente disse que poderá avaliar as condições físicas dos jogadores. "Técnicamente sei que são jogadores muito habilidosos". Um aspecto, entretanto, o novo treinador já conseguiu constatar:

"Psicologicamente o elenco não está bem. O time está em sétimo lugar e isto abateu um pouco a todos. Com mais trabalho a gente supera este problema. Acredito que a minha simples presença já altere o comportamento deles".

Juti está fora. Nelson pode dar vez a Mujica.

O centroavante Juti está definitivamente afastado do jogo de hoje, não estando relacionado sequer para a reserva. Outra possível defecção do time titular é o zagueiro central Nelson, que no treinamento tático de ontem de manhã, sentiu o tornozelo direito que já o retirou da equipe.

Embora liberado pelo médico do clube, Juti não foi relacionado para concentrar-se porque não treinou durante toda a semana, considerando Iberê Rosa o jogador sem condições físicas para entrar em campo. "E se ele não tem condições de sair jogando", disse Iberê, "não pode também ficar no banco".

Nelson ficou oito dias fora dos treinos por causa de uma torção no tornozelo direito. Ontem, ele dividiu uma bola com Osnir na linha de fundo e teve que abandonar o treino. "Está ainda muito dolorido. Mas até a manhã (hoje) são 24 horas e eu espero ter condições de jogo".

Ontem pela manhã, Iberê Rosa fez um treinamento tático, com os atacantes ensaiando tabelas contra a defesa titular.

Um título inédito para o juvenil do Figueirense.

A equipe de juvenil do Figueirense tem chances de conquistar hoje à tarde, às 13h15min, na preliminar do clássico, um título inédito para a categoria: o campeonato estadual. Somente a vitória proporcionará o feito ao Figueirense. O mesmo ocorre com o adversário, o Palmeiras, de Blumenau. As duas equipes vão jogar visando exclusivamente a vitória, pois se houver empate, o Tupy, de Joinville, será o campeão.

O Figueirense, que é tricampeão da cidade, tem muitos problemas para constituir a equipe que decide o título. O quartozagueiro, Marcos Vinícios, e o lateral direito, Renato, foram suspensos quinta-feira pelo TJD e estão automaticamente excluídos do jogo.

Além deles, é muito difícil o aproveitamento de Alemão, com o tornozelo machucado, de Maurício, que cabeceou uma bola de boliche, e do goleiro Flávio, lesionado nos treinamentos da semana. Em vista desses problemas, o técnico Joel Passos ainda ontem não sabia qual o time que sairá jogando. O árbitro será Luiz Carlos Portela com Pedro Paulo e Oscar Jorge.

O Figueirense de Ilo; Pinga, Nelson ou Mujica, Nézinho e Casagrande; Adailton, Doval e Hélio Pires; Mazinho, Nelo e Osnir enfrenta hoje, às 15 horas, no Orlando Scarpelli, o Avai de Danilo; Orivaldo, Marcos, Veneza e Cacá; Almir, Lourival e Balduino; Ademir, Néia e Lico, na primeira rodada do retorno da terceira fase do campeonato. Alvir Renzi é o juiz, auxiliado por Daurico Rosa e Reinaldo Lamego.

Aviso de Espíndola: mais honestidade e menos parcialidade.

Ao presidente Luis Carlos Espíndola, o time do Avai inspira muita confiança neste clássico. Ele não chega a fazer prognósticos, mas confessa ter: "quase certeza" que o time vai ganhar do Figueirense, que quer ver desclassificado do campeonato ao final do retorno da terceira fase. Espíndola está tão tranquilo que não se preocupa nem com a arbitragem, muito menos com o adversário.

— Entre os enganadores que têm apitado neste campeonato, promovendo cenas de verdadeira baderna algumas vezes, o Alvir Renzi até me parece um dos juizes mais honestos e capacitados para apitar —, dizia ele, satisfeito, ontem de manhã.

Espíndola agora resolveu que "o Avai não vai mais se conformar" com problemas de arbitragem, mas disse que Renzi "até que foi bem nas partidas do Avai que dirigiu neste campeonato". Por isso, a menos que a atuação do árbitro ou de seus auxiliares mereça críticas, ele pretende se abster de maiores comentários sobre seus trabalhos após a partida de hoje à tarde:

— Só quero que seja cumprido um bom trabalho, não peço parcialidade para o Avai, quero apenas honestidade, explicava ele, esperando uma vitória do Avai "limpa; no campo".

Uma vitória confirma a boa campanha. É o que pensa Emilson.

Precavido, o treinador Emilson Pessanha esquivou-se dos comentários sobre o atraso dos salários que preocupa a maioria dos jogadores e ontem preferia afirmar que continua acreditando no time do Avai neste clássico. Ele, como há muitos dias, voltou a falar na expectativa de uma vitória e na boa fase da equipe, "resultado do bom futebol que vem jogando".

Ele garante estar otimista quanto à classificação para o pentagonal final e na capacidade de seus jogadores para obter o campeonato, mas afirma que até o momento ainda não fez cálculos dos pontos que devem ser obtidos no retorno da terceira fase, "porque do jeito que o primeiro turno terminou, a definição de número de pontos necessários para a classificação só poderá ser feita três ou quatro rodadas antes do início previsto do pentagonal".

— De qualquer forma, ele insiste, "o importante é garantir a continuidade na campanha, perseguindo a liderança da chave".

Por isso, "a vitória no clássico é importante, mas não é fundamental". O time deve ganhar para ficar mais tranquilo, ele pensa, mas nem por isto outro resultado possível deve abalar a moral dos jogadores. Emilson acha que todos os relacionados para a partida estão "em boas condições", e diz que todos estão "mais motivados, mas só por ser clássico, o que é natural".

Néia: a promessa do gol e a esperança do título para o Avai.

Quieto mas muito disposto, o centroavante Néia, ontem, parecia um dos jogadores mais compensados com o clima que sempre toma conta dos jogadores do Avai em véspera de partidas importantes. Foi um dos únicos que não participou dos grupos que comentavam o atraso de salários antes do início do recreativo, e parecia mesmo mais disposto a se concentrar para a partida do que a criticar a diretoria, chegando a se esquivar do assunto quando inquirido a respeito do problema que os companheiros conversavam.

— Não acho que o momento seja próprio para se falar nisto, disse ele, completando que "todos estão enfrentando um sacrifício, e a direção deve estar procurando solucioná-lo, ao menos ouvi comentários".

Da partida, no entanto, ele falava com muita segurança: "Vai ser um grande jogo, uma vitória do Avai, e vou fazer meu gol, podem ter certeza", garantia. Para ele, "o ambiente no Avai é muito bom, a equipe está certa e se encaminhando para o título. A partida contra o Figueirense é uma boa oportunidade para todos se afirmarem mais, basta vencer". Néia só se negou a falar sobre sua função tática: "Isto é para o treinador, eu fico calado".

Jogadores

pedem sigilo para falar no pagamento

Desde a chegada dos primeiros jogadores do Avai, ontem pela manhã, ao estádio Adolfo Konder, um assunto começou a se repetir nas conversas de vestiário e à beira do campo, antes que o recreativo apronto iniciasse. O assunto era tratado com cuidado e a conversa suspensa cada vez que alguém da comissão técnica ou ligado à direção se aproximava. Nenhum dirigente estava nestes locais, mas a conversa criticava o atraso de salários e o procedimento da diretoria e de funcionários administrativos.

Nenhum jogador dos que comentaram o atraso de pagamento e as dificuldades que estão enfrentando por causa da situação financeira do Avai, queria que seu nome fosse veiculado. "A véspera do clássico exige cuidados com o que se fala", diziam alguns. Outros preferiam tratar a questão somente por indiretas:

— Não estou muito bem hoje. Estou com os mesmos problemas dos outros, não estou sozinho nesta, mas a conversa deve ficar aqui mesmo. Não quero complicações por enquanto. Nos próximos dias nós conversamos melhor", disse um jogador.

O treinador Emilson estava a par do problema, mas fez questão de não opinar sobre o assunto, alegando "não ser da área que cuido". O supervisor, no entanto, admitia o atraso de



No Avai, o pagamento atrasado perturba um pouco.

salários, sabia até do caso de um jogador que tinha dois ordenados a receber e a direção havia proposto a pagar um, mas ele preferiu esperar, para receber os dois meses juntos. Um caso que deu a entender é que há alguns que não estão nem com os salários de maio em dia, já que julho, nos planos da diretoria, só será pago por volta do dia 10 de agosto.

— Mas há alguns que só com vales já estão com os salários praticamente em dia", garantiu o supervisor.

O problema, de fato, parece estar preocupando os jogadores do Avai. Alguns ironizavam seus reflexos, afirmando que "mesmo assim acho que ganhamos o clássico, porque do lado de lá (no Figueirense), parece que a coisa ainda está pior".

O técnico, mesmo assim, estava confiante na capacidade de seus jogadores no jogo de hoje, quando terminou a movimentação, não muito demonstrada, sem maiores exigências de esforço físico. Dela, só Lourival foi poupado, pois limitou-se a dar algumas voltas no campo a meia corrida, por determinação do preparador físico Dacica.

INTERIOR

No melhor jogo do interior, a vingança da Chapecoense.

Chapecó e Joinville (sucursais) - A direção da Chapecoense assegura que hoje não sobrá um lugar sequer no estádio Indio Condá, quando o time local tentará devolver a derrota do primeiro turno ao Joinville.

A torcida, que está muito entusiasmada, lamenta apenas a vitória do Palmeiras, no meio da semana, que tirou a chance da Chapecoense interromper a série de vitórias do campeão do estado. O jogo está empolgando Chapecó e é, depois do clássico, o mais importante da rodada.

O técnico Velha não perdeu a calma depois da derrota contra o Palmeiras. "Preferimos perder agora do que perder na final", sublinhou.

Chapecoense - Luis Carlos; Cosme, Silva, Décio, Nabe; Janga, Valdir, Sérgio Santos, Wilsinho, Eluzardo e Zezinho.

Joinville - Raul Bosse; João Carlos, Ditão, Queiroz, Celso; Piava, Paulo Garça, Fontan; Cremilson, Lula e Veiga. Árbitro - Dalmo Bozzano com Leopoldo Paganelli Filho e Ruy Dewitz.

continuar aspirando a classificação, o Internacional precisa vencer o Marcílio Dias, hoje, em Itajaí. E o técnico adversário, Sérgio Lopes, acredita que se ganhar todas as partidas também estará no páreo. O jogo, portanto, promete ser muito disputado.

O Inter não contará com Nivaldo, Vanusa e Pedrinho. Mas não ficará em desvantagem porque o Marcílio Dias não terá Silveira, Vado, Carlos e Carlinhos.

Internacional - Luiz Fernando, Ivan, Paulão, Eduardo e Pedro Enio; Wilson Batata, Bin, Mekimba; Ademir, Pelezinho e Vacaria.

Marcílio Dias - Neuri, Aldo, Ary Prudente, Reginaldo, Nico; Vadinho, Careca, Chico Samara; Catarina, Ary Paraiabano e Parazinho. Árbitro - Alan Giovanni da Silva com Valneide Carvalho e Nilton Borba.

GOLEADOR É DÚVIDA

Criciúma e São Miguel do Oeste (da Sucursal e correspondente) - O Guarany viajou para Criciúma sem a mínima motivação. A única vontade que seus jogadores têm é a de sair da lanterna, mas sabem que vencer o Comercial, no estádio Heriberto Hulse, é uma tarefa bastante difícil.

Os problemas do Guarany poderão ser menores se o tornozelo do goleador Ademir não melhorar até a hora do jogo. Se ele não jogar, entra Laerte. Serrano, que não jogou domingo passado, retorna à meia cancha.

Comerciário - Cabral, Lúcio, Otávio, Cláudio, Valdeci; Serrano, Taquito, Renato; Serginho, Ademir (Laerte) e Dirceu. Árbitro - José Carlos Bezerra com Dal Costa e João Manoel Florêncio.

SEM CACO E DIRMAEL

Blumenau e Brusque (sucursais) - Caco e Dirmael são os titulares ausentes hoje no Palmeiras e Carlos Renaux. O time de Brusque não contará também com o Britinho que está contundido.

Natanael Ferreira definiu o Palmeiras ontem, mantendo o mesmo time que venceu o Joinville: Victor Hugo, Toninho, Ailton, Gilson, Celso Silva; Sony, Paranhos, Jorge Luis; Britinho, Jorge Guilherme e Zé Carlos. Áureo Manliverni escalou Ronaldo, Lico, Jaíco, Messias, Corral; Reinaldo, Paulo Sérgio, Nilton Gomes; Ademir, Luis Carlos e Afonso. Árbitro - Iolando Rodrigues com Dirsey da Cunha Estácio e Alvinho dos Santos.

A IMPORTÂNCIA DA VITÓRIA

Itajaí e Lages (Sucursais) — Para

Em Lages, Lages e Xanxereense, com arbitragem de Roldão Borja Neto; em Mafra, Operário e Kindermann, com Raulino Ferrari; em Rio do Sul, Juventus e Joaçaba, com Antônio Rogério Osório; em Palmitos, Palmitos e Juventus, com Pedro Luis Passos. Folga o Paysandu.



Sempre em frente com
Coca-Cola.
Pela vitória do
esporte brasileiro.



REGISTRO

Das Sucursais e Correspondentes

PALESTRA

Itajaí — A Associação Comercial e Industrial de Itajaí - ACII - realizará hoje uma palestra sobre "a economia catarinense na conjuntura nacional e internacional - séculos XIX e XX", a ser proferida em sua sede social, às 20 horas.

O palestrante será o professor Roger Frank Colson, formado em Economia pela Universidade de Londres, com mestrado e doutorado na Universidade de Princeton (USA), tendo ainda feito estudos em Viena, na Áustria. Possui vários livros e artigos sobre a economia brasileira, sendo atualmente professor da Universidade Federal de Santa Catarina.

O convite para a palestra partiu de várias professoras de Itajaí e Blumenau, que estão fazendo pós-graduação em História na Ufsc.

REIVINDICAÇÃO

Chapecó — A Associação dos Municípios do Oeste de Santa Catarina - Amosc, em nome de todas as prefeituras da região, está reivindicando através de exposição de motivos a redução do percentual de recolhimento das contribuições previdenciárias ao Inps. O documento já se encontra na coordenação estadual do órgão, em Florianópolis, para análise preliminar.

A idéia surgiu na última assembleia geral dos municípios que, sobrecarregados com os pesados ônus decorrentes das obrigações com os institutos previdenciários, cogitaram na redução de 31% para apenas 10,5%. Segundo o secretário Ernido Migliorini, o assunto terá destaque nacional, visto que poderá despertar igual interesse na aprovação da reivindicação em todos os municípios brasileiros.

SUÍNOS

Concórdia — A XVI Exposição Nacional de Suínos será realizada de 24 a 30 de outubro na cidade de Concórdia e terá como local o Parque das Exposições. Durante a promoção, serão realizadas palestras técnicas, com áudio-visuais de caráter zootécnico. Será executado também, após os resultados da classificação oficial, um leilão dos animais expostos.

A exposição de suínos é promoção do Ministério da Agricultura, Secretaria da Agricultura e Abastecimento, Prefeitura Municipal de Concórdia, Acaresc, Associações Brasileira e Catarinense de Criadores Suínos.

ELETRIFICAÇÃO

Meleiro e Timbé — Duas novas linhas de eletrificação rural foram inauguradas pela Erusc (Eletrificação Rural de Santa Catarina), na última sexta-feira, nas localidades de Meleiro e Timbé do Sul. O Presidente da empresa, Arnaldo Schmidt Júnior, presidiu as inaugurações da linha Novo Paraíso, em Meleiro e em Timbé do Sul, da linha Amola Faca/Molha Coco.

As duas linhas foram construídas em conjunto pela Erusc e pela Cooperativa de Eletrificação Rural de Turvo.

IMPOSTOS

Chapecó — O chefe da Unidade Municipal do INCRA de Chapecó está alertando aos contribuintes dos impostos territoriais rurais que o prazo para pagamento encerra no final do mês de agosto. Ao mesmo tempo, advertiu para os problemas oriundos do não pagamento do tributo e convidou os contribuintes a comparecerem na referida unidade.

Findo o prazo legal, os devedores serão chamados à juízo para liquidar o débito, acrescido de juros, multas e correção monetária.

ALERTA

Itajaí — O secretário Ezair Francisco de Borba, da secretaria de Urbanismo e Edificações da prefeitura de Itajaí, está fazendo um alerta à população no sentido de que não efetue compras de lotes sem primeiro consultar a municipalidade. Vários loteamentos já foram embargados por não corresponderem com as exigências impostas pelas posturas municipais. Para terras embargadas a prefeitura não permitirá a escritura e o proprietário não poderá construir.

MÁQUINAS

Joaçaba — A prefeitura municipal acaba de receber a primeira aquisição de máquinas rodoviárias, feitas na gestão de Evandro Freitas. Um trator Walmet conjugado com rolo vibratório-compactador, dois tratores Caterpillar modelo D4. Segundo o diretor da divisão de Finanças, Gaspar Toscan, o valor do equipamento atinge a Cr\$ 1,5 milhão.

VACINA

Cunha Porã — A prefeitura municipal de Cunha Porã divulgou o roteiro de visitas das equipes de vacinação contra tuberculose, do dia 2 a 5 de agosto. 50 escolas serão visitadas e atendidos 3 mil estudantes que serão imunizados com a vacina BCG intradérmica. Igual trabalho será feito em Maravilha, com duas equipes de trabalho percorrendo escolas. As doses são fornecidas pela Secretaria da Saúde.

EQUIPAMENTO

Criciúma — Os distritos de Forquilha e Rio Maina acabam de receber equipamentos rodoviários para conservação e construção de vias públicas. Rio Maina recebeu dois caminhões e uma máquina retro-escavadeira e Forquilha dois caminhões e duas retro-escavadeiras.

VISITAS

Itajaí — O secretário do Meio Rural de Itajaí, Percy Ullrich, acaba de adotar o sistema de visitas diárias ao interior do município, para acompanhar os trabalhos de recuperação de estradas, pontes e bueiros. Para melhor agilizar o trabalho, estão sendo aguardados dois tratores que executarão trabalhos de aragem, capinação e outros, para os agricultores.

ESTÁDIO

Joaçaba — Oito empresas já se inscreveram para participar de concorrência visando iluminar o Estádio Municipal Oscar Rodrigues, de Joaçaba.

Só educação acabará com efeitos da pesca predatória

Itajaí (Sucursal) — Na crescente busca para a modificação dos hábitos tradicionalistas de pesca artesanal, que incidem num êxodo calculado em cerca de 3 por cento ao ano, na região de Tijucas, Itapema e Porto Belo a qual engloba aproximadamente 1.590 famílias de pescadores, extensionistas da Associação de Crédito e Assistência à Pesca de Santa Catarina - Acarpesc - julgam imprescindível a instalação de uma escola de pesca,

técnica a nível secundário para os filhos dos pescadores, bem como a Fundação de uma cooperativa de produção. As dificuldades de recursos, exigem um capital muito grande e fazem com que tudo não passe de projetos.

A pesca predatória, dentro do caráter tradicionalista, põe

em risco algumas espécies, atualmente de grande valor econômico. Há 10 anos, um só pescador em arrasto de apenas 30 minutos em uma profundidade de aproximadamente oito metros, conseguia apanhar cerca de 250 quilos de camarão. Hoje, em mais de uma hora e meia, com três ou quatro arrastões, a média de captura é de apenas 50 quilos. Segundo técnicos extensionistas de pesca, não fosse a alta capacidade reprodutiva do camarão sete barbas, (cuja época é de janeiro a maio, embora exista em menor abundância durante todo o ano) já estaria extinta na região de Porto Belo, Itapema e Tijucas, pois aí se concentra o maior número de pescadores artesanais do vale do Itajaí.

O extensionista de pesca, Luiz Carlos da Silva, que opera

no setor da Acarpesc em Porto Belo, emprega métodos caros para a conscientização do pescador. Para ele "o sistema de visitas é ainda o único meio de se conseguir chegar a um resultado satisfatório, dentro do objetivo a que propõe, que é de levar dentro da sua área de ação, novas técnicas de pesca e modificar o seu tradicionalismo".

Nessa ação se tem condições de atender, diretamente, cerca de 150 famílias por campanha e indiretamente, outras 600 famílias. O custeio parcial desta assistência é dado pela prefeitura de Porto Belo, com a qual a Acarpesc mantém convênio. A importância é mínima: Cr\$ 1.200,00 mensais.

A PESCA

Este modo de subsistência é bastante imprevisível, pois, durante todo o ano existem vá-

rias entressafras, segundo o extensionista Luiz Carlos da Silva. Desde que caíram os incentivos fiscais de 1970, a pesca artesanal ficou com a visão bastante deturpada. Um pescador atualmente tem um rendimento médio calculado em aproximadamente Cr\$ 2.200,00 a Cr\$ 3.000,00, porém,

existem épocas que ele não ganha nem a metade disto. Em Porto Belo, a exemplo de outras cidades, existem 670 embarcações pequenas, entre canoas, baleiras e botes. A economia da cidade é dependente em 90 por cento da pesca. Os outros 10 por cento são da agricultura e este índice aumenta gradativamente.

As muitas dificuldades encontradas dentro deste setor, impedem a realização de planos a ele ligados. A Acarpesc

está partindo para a instalação de uma cooperativa de consumo, ao invés de uma de produção que seria ideal. Ela consiste na venda direta, aos pescadores, de materiais para a pesca, alimentos, etc., e exige apenas um terço do necessário para instalar uma cooperativa de produção. Este projeto é considerado um dos mais importantes, pois, com ele, futuramente terão condições de implantar duas cooperativas.

ASSISTÊNCIA MÉDICA

Para a região, existe somente um hospital que está localizado na cidade de Tijucas. Unindo-se a população desta cidade com a de Porto Belo, somariam-se cerca de 25 mil habitantes, que por si só exigem um novo hospital na área. Existem planos para um convênio entre Acarpesc e Funnural para esta instalação que está

dependendo de uma fundação médica para elaborar o projeto.

A extensionista do bem estar social, Zilda Alexandre Pereira, está fazendo planos para prestar atendimento a cerca de 50 famílias em Porto Belo. Ela começou a operar na região há três meses e no momento encontra-se fazendo o levantamento das principais carências do município, para depois elaborar o seu plano de ação e levar assistência às outras cidades. No atendimento às famílias, procura-se formar mais mão-de-obra, através de cursos e campanhas. Por outro lado, os extensionistas estão orientando a diretoria da colônia dos pescadores, que vem atualmente prestando atendimento médico - odontológico à nível de ambulatório.



PARA O PAPAI ofereça presentes LPO

LPO

LPO

LPO

LPO

LPO

LPO

LPO

LPO

LPO

LPO

LPO

LPO

LPO

LPO

LPO

LPO

LPO

LPO

LPO

LPO

LPO

LPO

LPO

LPO

LPO

LPO

LPO

LPO

LPO

LPO

LPO

LPO

LPO

LPO

LPO

LPO

LPO

LPO

LPO

LPO

LPO

LPO

LPO

LPO

LPO

LPO

LPO

LPO

LPO

LPO

No DIA 14 DE AGOSTO,
dê um PRESENTE para o seu PAI.
Faz de conta que é aniversário dele.

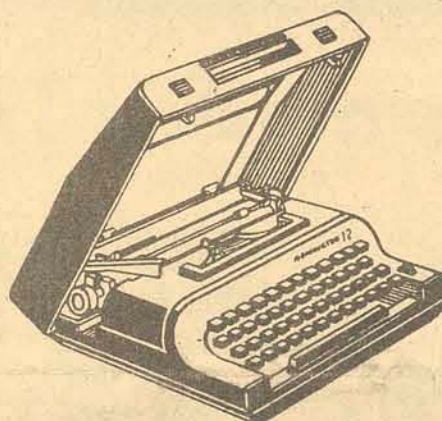
Máquina Escrever
REMINGTON

Simi-portátil, prática,
c/estojo, garantia 1 ano.

OFERTA LPO 1.980,
18 x 194,00

Isqueiro de Mesa
a partir de 375,

Máquina Fotográfica KODAK Tira-Teima
Fotografa cores e preto/branco.

OFERTA LPO 129,

LPO coloca mais música em sua vida.
Uma cortição para o PAPAI!
(e para você também).

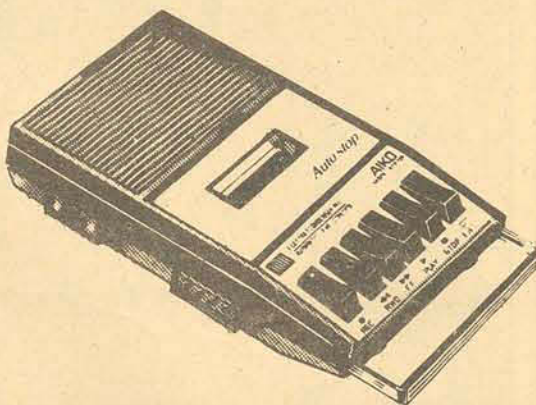
Gravador AIKO
Portátil, cassete,
som puríssimo.

OFERTA LPO 1.790,
18 x 184,80

Rádio Portátil PHILIPS — MOTORÁDIO — ITOKA
a partir de 179,

Eletrofone PHILIPS Portátil, pilha e luz.
OFERTA LPO 999, 18 x 101,10

Fitas p/Gravar K-7, low-noise, C60.
OFERTA LPO 17,

Fone de Ouvido Mono e Estéreo.
a partir de 157,

Caixa FRAHM p/Gravador ou Toca-discos.
OFERTA LPO 629, 18 x 69,20

Auto-Rádio MOTORÁDIO Hi-Fi puríssimo,
a partir de 979, 18 x 101,00

Rádio Toca-Fita TKR AM-FM, 12 volts, som perfeito.
OFERTA LPO 1.579, 18 x 158,80

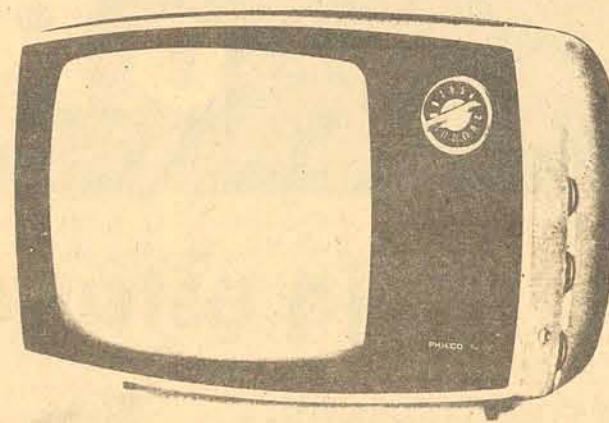

Televisor PHILCO Portátil, 12", luz e bateria.

OFERTA LPO 2.390, 18 x 243,40

Televisor PHILIPS Cores, 22", controles deslizantes.

OFERTA ESPECIAL 12 x 1.319,

Presentes LPO fazem o PAPAI mais contente
curtindo a melhor imagem e o melhor som.

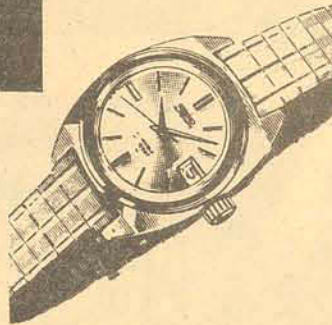

Relógio SEIKO Automático, calendário,
resistente a água, prova de choque.

OFERTA LPO 1.259, 15 x 154,00

Relógio TIMEX Corda manual, aço inox, calendário.

OFERTA LPO 269, 15 x 33,70

Relógio ORIENT Automático, calendário, aço inox,
resistente a água, prova de choque.

a partir de 999, 15 x 127,00

Despertador HERWEG OFERTA LPO 153,

Ele merece a nossa gratidão.
Ele está no nosso coração.

Calculadora HP-21

Científica, 10 dígitos,
funções logarítmicas
e trigonométricas.

OFERTA LPO 3.220, 18 x 271,00

Calculadora SHARP

Científica, 8 dígitos.

OFERTA LPO 1.290, 18 x 135,30

Calculadora TEXAS

Científica, 8 dígitos.

OFERTA LPO 990, 18 x 103,35



HOJE pode ser o DIA da RECONCILIAÇÃO.
LPO a fim de fazer AMIGOS.

Com o
calçado
é mais
fácil
comprar
na LPO

LOJAS PEREIRA OLIVEIRA

A VISTA OU A PRAZO NINGUEM VENDE MAIS BARATO.

Itajaí, 23
Deodoro, 25
Florianópolis

Levantamento testará método de planejamento

ITAJAÍ (Sucursal) — Com o objetivo de realizar um levantamento sobre as condições da Rede Escolar e Quadro Urbano de Itajaí, visando testar a Metodologia de Planejamento de Futuras Edificações, encontra-se na cidade o coordenador local de Metodologias de Planejamentos de Redes Escolares, José Ovalle Padró, onde deverá permanecer em pesquisas até o próximo mês de setembro.

O município de Itajaí foi escolhido como a cidade piloto para este levantamento, sendo que é o primeiro trabalho do gênero realizado no Brasil, a começar pelo Estado de Santa Catarina. A organização está sendo feita pelo Centro Brasileiro de Construções e Equipamentos Escolares —

CÉBREACE — do Ministério da Educação e Cultura, Departamento Autônomo de Edificações — DAE — e a Universidade Federal de Santa Catarina — UFSC. A prefeitura municipal de Itajaí, está apoiando os trabalhos através da Secretaria da Educação, Cultura e Esportes, Gabinete de Planejamento, Secretaria de Urbanismo e Edificações e a Administração.

Segundo o prefeito Amílcar Gaaniga, "a atual administração está seriamente voltada para os problemas da Educação no município. Um dos primeiros atos foi, através da Secretaria de Educação, Cultura e Esportes, colocar à escola Vereador Otávio Cesário Pereira, na localidade de Murta". Atendendo a

várias reivindicações feitas por populares da localidade de "Baia", na rua José Gall (estrada de Brusque), através do vereador Germano Luiz Vieira, a prefeitura determinou que fossem iniciados os estudos e construção de novas instalações para a escola daquela comunidade.

As obras já estão sendo implantadas e o prédio será construído em madeira, com uma sala de 48 metros quadrados, com gabinete para a direção, coíinha, sanitários e pórtilco. O aceleramento dos trabalhos, dentro da meta administrativa atual no tocante aos prédios escolares, permitirá que a escola já possa ser utilizada de maneira normal, no início do próximo ano.

Associação já tem seu plano de ação

CHAPECÓ (Sucursal) — A recém-fundada Associação dos Técnicos Agrícolas de Santa Catarina está se movimentando para iniciar efetivamente seus trabalhos classistas, afirmou o presidente Enio Basso ao anunciar as primeiras medidas tomadas pela Diretoria eleita domingo.

O plano de ação para o primeiro ano de funcionamento da associação já foi esboçado. Nele destacam-se os trabalhos para sensibilizar a Presidência da República no tocante ao reconhecimento da profissão de técnico agrícola e a instalação de uma sede provisória.

Basso disse que todas as autoridades regionais serão procuradas para a explanação dos objetivos da Associação e apoio na concretização do reconhecimento pretendido. Os primeiros atos dos dirigentes da Associação dos Técnicos Agrícolas de Santa Catarina consistiram na contratação de uma secretaria executiva, compra de máquinas e material para escritório e instalação de uma sede, que temporariamente funciona junto ao escritório da Epagro.

Vários setores da sociedade oestina manifestaram evidentes sinais de satisfação pela constituição da entidade classista, iniciativa pioneira em Santa Catarina, e a terceira organização do gênero existente no Brasil.

Código de mineração num curso em Criciúma

CRICIÚMA (Sucursal) — Será realizado nos dias 4, 5 e 6 do próximo mês, nas dependências do Colégio Marista, um curso sobre "aspectos do Código de Mineração e Noções Básicas e Práticas do Imposto Único Sobre Minerais". O curso é uma promoção conjunta do Centro de Assistência Gerencial de Santa Catarina, Instituto Catarinense de Estudos Tributários, Banco de Desenvolvimento do Estado de Santa Catarina e Associação Comercial e Industrial de Criciúma.

O curso oferecerá ao participante ensinamentos básicos e fundamentais no que tange à legislação propriamente dita e de como aplicá-la como exatidão. Ao final do curso deverá estar apto a identificar as fases de incidência do imposto; identificar o momento da

ocorrência do fato gerador; saber apropriar a base de cálculos; identificar as hipóteses de isenção e a incidência ou suspensão do imposto; identificar as alíquotas vigentes e os contribuintes ou responsáveis; conhecer as hipóteses de lançamento; identificar as penalidades e respectivos perversos das multas; conhecer as notas-fiscais de uso obrigatório dos diversos contribuintes e saber escriturar, com correção, todos os livros fiscais inerentes ao Imposto Único Sobre Minerais.

O curso destina-se aos empresários, profissionais liberais, contadores, técnicos de contabilidade e interessados que prestam serviços às empresas sujeitas ao I.U.S.M. (cerâmicas, carboníferas, fabricantes de artefatos de cimento, ola-

rias, fabricantes de adubos, fertilizantes e corretivos de solo, marmorarias, extratores de areia, extratores de minerais não metálicos, fundição de areia, fabricantes de vidros e cristais, etc).

Os ministrantes deste curso serão Romildo Koenig, advogado e técnico fazendário, e Oniro Mônaco, geólogo e técnico do Departamento Nacional de Produtos Minerais.

A sua carga horária é de 20 horas e a taxa é de Cr\$ 950,00 por participante. As inscrições poderão ser feitas na sede da Associação Comercial e Industrial de Criciúma, ou pelo fone 33-2137.

Só poderão participar no máximo 20 pessoas, e será emitido um certificado, registrado no CEAG/SC, ao participante que obtiver 80 por cento de frequência.

Presentes para você no aniversário de Pedroso o Rei dos Tapetes

Veja estas sensacionais ofertas TABACOW:

NOVA COLEÇÃO DRASTOSA
COMPACTO 100% nylon
Não solta pelos
de 185,00 por **145,00**
o m² colocado

Exclusividade PEDROSO
no Paraná e Santa Catarina

NOVAS OFERTAS NA LINHA NOBRE DE ESTOFADOS

CONJUNTO LAREDO
CONJUNTOS MODULADOS
EM GOMOS
CONJUNTO EM MODERNO
CAPITONÊ
CONJUNTO 19.000 - EXCLUSIVO
MODELO INDEPENDÊNCIA
EM VELUDO OU NYLON
de 7.000,00 agora por **5.000,00**

Tapetes prontos de todas as marcas nacionais
30% a 50% de desconto

TAPETES PELE DE CARNEIRO
EXPORTAÇÃO
60 mm ou mais de altura
EXCLUSIVIDADE NACIONAL PEDROSO
Todos os tamanhos e cores
30% de desconto

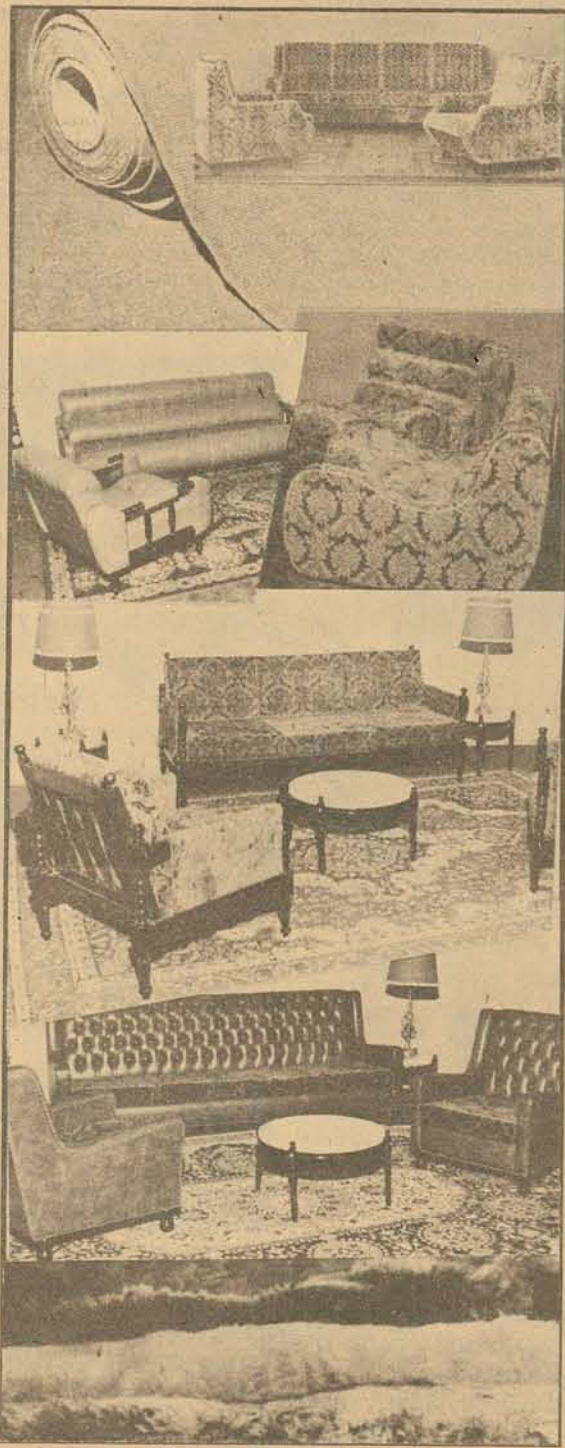

TAPETE FLORAL TABACOW
0,69 x 1,35
de 400,00 por **240,00**

TAPETE PERSIA TABACOW
2,00 x 2,50
de 2.000,00 por **1.200,00**

TAPETE PRESTIGE - 20 mm
2,00 x 3,00
Preço de lançamento:
1.500,00

EXTRANYLON TABACOW - 20 mm
2,50 x 3,00
de 3.750,00 por **1.900,00**

FLORENÇA TABACOW
2,40 x 3,00
de 2.100,00 por **1.200,00**

EXTRACRYL TABACOW
2,00 x 3,00
de 2.300,00 por **1.400,00**

PRIMAVERA TABACOW
3,00 x 3,50
de 5.000,00 por **2.750,00**

NÓRDICO TABACOW
3,00 x 4,00
de 7.000,00 por **3.900,00**

30% A 50% DE DESCONTO!

Venha ver e sentir os mais lindos tapetes, carpetes e forrações.



PEDROSO
O REI DOS TAPETES

Rua Dr. Murici, 231-253-339 - Curitiba - Pr.
Fones 23-9822 - 22-4787 - 23-6854 - 22-2075

Rua Santos Saraiva, 49 - Estreito - Florianópolis
Fones 44-1389 - 44-2517

Avenida São Gabriel, 281 - São Paulo
Fones 881-3806 - 881-2418 - 282-5445

Polícia sabe quem matou Claudia L. Rodrigues

RIO — A Delegacia de Homicídios, apontou Michel Robert Frank, dono da Imobiliária Smiss Real Estate, como provável assassino de Cláudia Lessin Rodrigues, de 21 anos, que foi morta e violentada, cujo corpo foi encontrado segunda-feira passada, em um penhasco da avenida Niemeyer. As acusações são sustentadas porque as pedras encontradas na bolsa junto a vítima, são idênticas às que estão numa obra na Barra da Tijuca, onde Michel está construindo um apartamento de cobertura.

Além disso, a polícia esteve no apartamento de Michel Robert, na rua Alfredo Russel, 70, apto. 302, no Leblon — local onde o acusado deu uma festa no sábado — encon-

trou a porta destrancada, duas malas em cima da cama (uma cheia de roupas) e o quarto desarrumado, parecendo que Michel tinha saído às pressas. Segundo a polícia, o dono da imobiliária se encontra em São Paulo.

Policiais da DH ouviram os empregados Wilson Rodrigues Alves e Antônio Lauriano Barbosa, que trabalham para o empreiteiro Dirlado Lindoso Cardoso, que presta serviços à Imobiliária Smiss Real Estate, de propriedade de Michel Robert. Os dois disseram que foram mandados ao apartamento do acusado, na terça-feira para pintar o imóvel.

Ao chegarem no apartamento de Michel, encontravam a porta social destran-

cada, mas como eles tinham a cópia da entrada de serviço, conseguiram entrar pelos fundos. Os dois funcionários contaram que foram pintar o apartamento porque há duas semanas atrás, Michel deu uma festa, e algum dos convidados deixou um cigarro cair no tapete. As paredes foram chamuscadas pelo fogo e por causa disso, foram fazer alguns retoques.

Wilson e Antônio falaram na DH, que o apartamento estava muito bagunçado e que em cima da cama tinha duas malas, uma cheia de roupas e outra vazia. Os policiais foram ontem ao apartamento e constaram as afirmações dos funcionários que passaram um trinco na porta principal.

Presidente do Moreno acusa Bandepe de jogo ilícito

RECIFE — O presidente de Honra do Cotonifício Moreno, Ointo de Araújo, acusou o Banco de Desenvolvimento do Estado de Pernambuco (Bandepe) de pretender com o processo de execução contra sua empresa, "não o recebimento de crédito, que é inexigível, mas sim atingir a um fim processualmente ilícito, do ponto de vista civil".

Também o governo de Pernambuco iniciou contatos com o Ministério do Trabalho para saber da possibilidade de se liberar o auxílio desemprego para os 1.200 operários do Cotonifício que foram demitidos desde o início do mês e que até agora nada receberam dos seus direitos.

Ointo de Araújo não esclareceu os motivos da inexistência (característica

do dinheiro que é investido sem possibilidade de retorno do principal, a não ser em casos especiais) e muito menos os fins que o banco pretende alcançar. "Isto é um assunto para depois" — esquivou-se, para a seguir se queixar de que há dois dias "mandei um funcionário ao Bandepe, para fazer pagamento de uma obrigação — um título de Cr\$ 203 mil 241 — e a entidade se negou peremptoriamente a receber nosso cheque, fato esse que eu nem ninguém pode entender como um procedimento bancário".

O Cotonifício deu entrada na justiça de uma ação de consignação em pagamento, contra o Bandepe, referente a uma dívida de Cr\$ 203 mil 241, que seria o "saldo do débito da cé-

dula de crédito industrial, vencida em dezembro do ano passado".

Segundo a petição, o saldo devedor foi calculado pela carteira de crédito industrial do banco, até data de 26 de julho, ocasião em que forneceu ao suplicante uma guia para o recolhimento do saldo. Alega ainda o advogado da empresa, Walter Santiago, que no entanto "a soma das parcelas do débito do lado esquerdo totalizava a quantia de Cr\$ 193 mil 224, enquanto que o valor a recolher era em Cr\$ 203 mil 214. Segundo o Cotonifício, um dos prédios dados como garantia da dívida foi avaliado à época, pelo Departamento de Engenharia do INPS, em Cr\$ 700 mil, ou seja, três vezes o valor da dívida".

O juiz do município, Sr. Dilnae Pinheiro Barbosa, solicitou complementação de documentos aos advogados da Algodoeira Meridional Ltda (Algomel), do Rio de Janeiro, que reque-

Erro de burocracia coloca Geraldo 7 anos na prisão

RIO — Devido a um erro de burocracia da justiça, Geraldo Pereira, que cumpria pena de sete anos, desde 1974, pelo juiz Eduardo Mayr e o outro para Francisco Nonato Correia, que, mesmo sem o registro de alvará no Cartório do 1o. Tribunal do Juri, está em liberdade desde o dia 24 de junho de 1975. Geraldo Pereira nasceu em Rio Espera, Minas Gerais, em 1938 e com 17 anos de idade veio para o Rio de Janeiro. Quando menino, Geraldo trabalhava na roça, como boiadeiro e ao chegar aqui foi trabalhar como pedreiro, morando sempre com sua irmã Francisca, a quem diz

sempre ter ajudado financeiramente com o dinheiro de seu trabalho.

Ele conta que, em 1964, vivia em Bonsucesso em uma favela "onde morava muita gente boa mas onde sempre apareciam uns vagabundos para perturbar a nossa paz". Geraldo diz que sempre foi um homem calmo mas que um dia "um desses malandros quis se meter comigo e perdi a cabeça".

Desde aquele dia Geraldo está preso. Primeiro ele foi para o presídio da rua Frei Caneca, onde trabalhava na cozinha. Segundo conta, dormia no mesmo

cubículo onde, em 1965, houve uma briga entre detentos que resultou na morte do preso Wilson dos Santos. "Eu juro que nem eu nem o Nonato botamos a mão em Wilson, apenas fomos considerados como testemunhas mas, não sei porque acabamos sendo envolvidos na morte", disse.

No princípio do ano, Geraldo resolveu fazer um requerimento ao diretor do presídio, pedindo para visitar sua família — direito concedido a todo preso em situação de pré-e-gresso. O diretor do Instituto Penal, sr. Newton Levis, para atendê-lo, procurou saber qual era a sua situação na bém pela morte de seu companheiro de cela. "Na ocasião, fiquei muito revoltado com tudo aquilo mas, 1974, por decisão do Juiz

Eduardo Mayr. Geraldo diz que quando para terminar sua pena de sete anos, foi comunicado que deveria responder também pela morte de seu companheiro de cela. "Na ocasião, fiquei muito revoltado com tudo aquilo mas, 1974, por decisão do Juiz

Bandepe entra na justiça contra cotonifício Moreno

RECIFE — O Banco do Estado de Pernambuco (Bandepe) já ingressou com notificações e ações judiciais contra o Cotonifício Moreno no valor de Cr\$ 25 milhões 037 mil 332,00, informou a diretoria jurídica do banco. No município de Moreno, sede da indústria, foi expedido mandado de citação ao Cotonifício, referente a ações executivas do Bandepe no valor de Cr\$ 2 milhões 871 mil 690,00.

O juiz do município, Sr. Dilnae Pinheiro Barbosa, solicitou complementação de documentos aos advogados da Algodoeira Meridional Ltda (Algomel), do Rio de Janeiro, que reque-

reu a falência do Cotonifício fundamentando-se numa dívida de Cr\$ 334 mil 072,00. O advogado da Algomel, Sr. Jerizai Vitalino, acredita que com a apresentação dos documentos complementares segunda-feira a indústria têxtil será citada no mesmo dia.

Ele afirmou que há 15 dias vem tentando junto ao Cotonifício decisão no sentido de ressarcimento das dívidas, sem resultado, o que levou a empresa a ingressar com o pedido de falência, embora admitindo que se o Cotonifício saldar o débito, a ação será retirada.

Na petição, a Algomel justifica que é credora de importância de Cr\$ 334 mil 072,94, representada

por uma duplicata de Cr\$ 31 mil 500,00, por outra de Cr\$ 32 mil, ambas vencidas no dia 6 de junho deste ano, e protestadas no dia 14 do mesmo mês, e ainda por uma duplicata de Cr\$ 270 mil 572,94, à vista, protestadas por falta de aceite e pagamento, também no dia 14 de junho". A este valor são acrescentados Cr\$ 2 mil 937,00 de custas do processo.

"Ocorreu que o suplicado — continua o documento — deixou de pagar na data do vencimento as obrigações vencidas líquidas, sem relevantes razões de direito" e solicita ainda que o suplicado tem título protestado nesta comarca pelo Bandepe.

Polícia vê 2 grupos de matadores no Rio

RIO — As investigações realizadas pelo delegado Helber Murtinho, para esclarecer a morte de 31 pessoas na Baixada Fluminense, em menos de um mês, indicam que há dois grupos de matadores, um, envolvendo soldados e ex-soldados da PM e, outro, ligado a traficantes de entorpecentes, em luta pelo domínio de pontos de distribuição.

O delegado, que afirma ter 50% dos casos resolvidos, disse que o envolvimento de soldados da Polícia Militar começou a partir da morte do soldado João Batista Silveira Tavares, do 20o. BPM, no dia 16 de junho, quando tentou reagir a um assalto ao Supermercado de Madeiras Sumul, no quilômetro 15 da Rodovia Presidente Dutra. Destes crimes, pelo menos seis, foram cometidos por vigância.

Durante todo o dia de ontem, o delegado Washington Galvão e o inspetor Sobrinho, ambos da Delegacia de Belford Roxo, receberam diversos telefonemas anônimos, ameaçando-os de morte, caso não parem de investigar os crimes dos últimos 29 dias. Em sua jurisdição foram cometidos 26 dos 31 assassinatos.

Um dos telefonemas chegou a comunicar a "Desova" de mais três cadáveres, num dos bairros, mas sem localização exata. A polícia não conseguiu localizar nenhum deles. Até mesmo a Delegacia foi ameaçada de explosão, se as investigações chegarem mais perto.

Presentes para você no aniversário de PEDROSO o Rei dos Tapetes

OFERTA ESPECIAL
FORRAÇÃO RÚSTICA CRISAN - 10 mm
de **250,00**
por **159,00**
o m² colocado.



TAPETE CRISAN - Redondo
40% de desconto
10 cores combinadas

PEDROSO
O REI DOS TAPETES

Rua Dr. Murici, 231/253/339 - Curitiba-Pr
Fones: 23-9822 - 23-6854 - 22-4787 - 22-2075

Rua Santos Saraiva, 49 - Estreito
Florianópolis - Fones: 44-1389 - 44-2517

Avenida São Gabriel, 281 - São Paulo
Fones: 881-3806 - 881-2418 - 282-5445

Vai fazer Vestibular? Prepare-se! Simulados em O Estado



Próxima 2a. Feira INGLÊS
E se está precisando de preparo,
O BARRIGA VERDE inicia o
semi-extensivo em 4 de agosto.



**Garanta
sua
vaga**

Rua Deodoro, 18

AGRICULTURA - 77

Apesar da política de combate à inflação, onde as medidas tomadas com relação à agricultura impedem um crescimento maior do setor (uma tendência à recessão) os principais produtos da agropecuária catarinense apresentaram um crescimento médio de 4,5% nos dois últimos anos (ver quadros). A produção vegetal aumentou 9,3% entre 1975 e 1977 e a produção animal 5,5% (o leite foi a grande "queda").

Esses e outros aspectos são analisados a partir de um trabalho elaborado pelo Médico-Veterinário José Eládio Della Giustina, da Comissão Estadual de Planejamento Agrícola (CEPA/SC), com a colaboração do Engenheiro-Agrônomo Rubens Altamann, e dos Economistas Luis Marcelino Vieira e Maria da Graça Carneiro de Vasconcelos — todos do Sistema Nacional de Planejamento Agrícola.

Neste trabalho são identificados os principais entraves e dificuldades da agropecuária catarinense e são analisadas as atividades desenvolvidas pelo Setor Público Agrícola do Estado no decorrer da última safra.

Cultivando cerca de 2 milhões de hectares, Santa Catarina produziu na presente safra mais de 7 milhões de toneladas de alimentos, mantendo a 5a. colocação no cenário nacional. Sua fronteira agrícola vem sendo conquistada a cada ano que passa devido, principalmente, à utilização de campos nativos e ao desmatamento de áreas já despojadas de suas madeiras de lei.

Na região litorânea ainda restam cerca de 200 mil hectares a serem incorporados ao processo produtivo. São áreas com problemas de drenagem e com riscos de inundação.

Segundo dados oficiais,

cerca de 34 por cento do solo catarinense é considerado apto para culturas anuais. O restante deve ser aproveitado para culturas permanentes (pomares), pastagens e reflorestamento. São solos com sérias limitações em termos de topografia (acidentada), pedregosidade e drenagem.

O regime de pequenas propriedades — 83 pc. das propriedades rurais catarinenses são classificadas como minifúndios — tem levado ao uso intensivo do solo, ao desmatamento não controlado, onde a erosão surge como uma das consequências mais danosas.

As áreas de relevo mais acidentado correspondem,

via de regra, aos solos dotados de melhor fertilidade, enquanto que as áreas de topografia mais plana apresentam baixa fertilidade devido, principalmente à elevada acidez e ao baixo teor de fósforo disponível.

EMPREGO E POPULAÇÃO RURAL

Segundo projeções da Fundação IBGE, a população catarinense era estimada, em 1976, em 3,3 milhões de habitantes, com pouco mais de 50 pc. vivendo no meio rural, desenvolvendo atividades no setor agropecuário.

O processo de colonização dirigida, que prevaleceu na maioria das regiões do Estado, levou a um proces-

so de contínuo fracionamento da propriedade rural, exigindo a absorção da mão de obra excedente pelos demais setores da Economia. Verifica-se um processo de êxodo rural em constante aceleração, traduzindo-se no crescimento descontrolado das cidades de médio porte.

A dinâmica de alguns processos de produção, de forma especial o reflorestamento em escala industrial, tem levado à aglutinação das pequenas propriedades, gerando excedentes de mão de obra.

Em várias regiões do Estado, o próprio desenvolvimento da agricultura tem gerado o crescimento dos

demais setores — indústria e serviços — absorvendo uma parte da mão de obra liberada do meio rural e pondo em relevo o papel da agricultura como geradora de progresso.

O PREPARO DA INFRAESTRUTURA

Em 1975 existiam 1.700 quilômetros de linhas instaladas de eletrificação rural, beneficiando 6.130 propriedades. Em 1976 estava prevista a instalação de 5.915 quilômetros de linhas, com possibilidades de atendimento a 20.800 novas propriedades. Devido a limitações financeiras, só foi possível realizar 50pc. da meta prevista. Para 1977 estão programados 8.164 quilômetros de linhas de eletrificação rural para atender a 26.070 propriedades. A ele-

trificação rural está entre as prioridades maiores do Governo Estadual que participa com 44 pc. dos recursos aplicados no setor.

Embora recortado por extensa malha de estradas vicinais, o meio rural catarinense ainda tem deficiências no tocante à conservação e manutenção dessas estradas. As Prefeituras Municipais, apesar dos recursos destinados, não conseguem atender de forma satisfatória os encargos relativos à implantação e conservação da malha rodoviária municipal. O Governo do Estado participa do programa através de convênios com as municipalidades, ou através de sua Secretaria do Oeste que atua no campo da infraestrutura e, de forma especial, no subsector rodo-

A SADIA Valorizando o Homem da Terra A Produzir Melhor Matéria Prima, Criou Técnicas de Transformação Obtendo Mais e Melhores Alimentos, Para O Consumidor Brasileiro.



SADIA - CONCORDIA S/A IND.COM
SADIA - AVICOLA S/A
EMPRESAS DO GRUPO SADIA

A MODA GERAL DE FORNO E FOGÃO VAI MUDAR O TEMPERO DE SUA COZINHA

GERAL UNIVERSO E GERAL SUPREMO. OS DESTAQUES DA NOSSA COLEÇÃO PARA ESTA TEMPORADA.

As tendências da moda para esta temporada ficam com as linhas suaves e leves do Geral Supremo e do Geral Universo. Juntos, eles estão fazendo um sucesso imenso com as donas-de-casa.

Aqui estão alguns detalhes que você não deve dispensar, na hora de levar pra casa a peça mais importante de sua cozinha.

Grêlha tripartida e removível. Bifeteira revestida em teflon. Queimadores ultrapotentes. Acendimento automático total e simultâneo (com um leve toque você acende todos os queimadores de uma só vez, ou um por um). Termocontrole que regula a temperatura desejada no interior do forno. Queimadores circulares no forno. Grill com raios infravermelhos, que dão cozimento uniforme a

frangos, assados mais. E o exclusivo Na coleção destaques - Geral encontra ainda Itaipu, Geral Para o seu dia

Produtos da Companhia
Porto Alegre, Curitiba, São

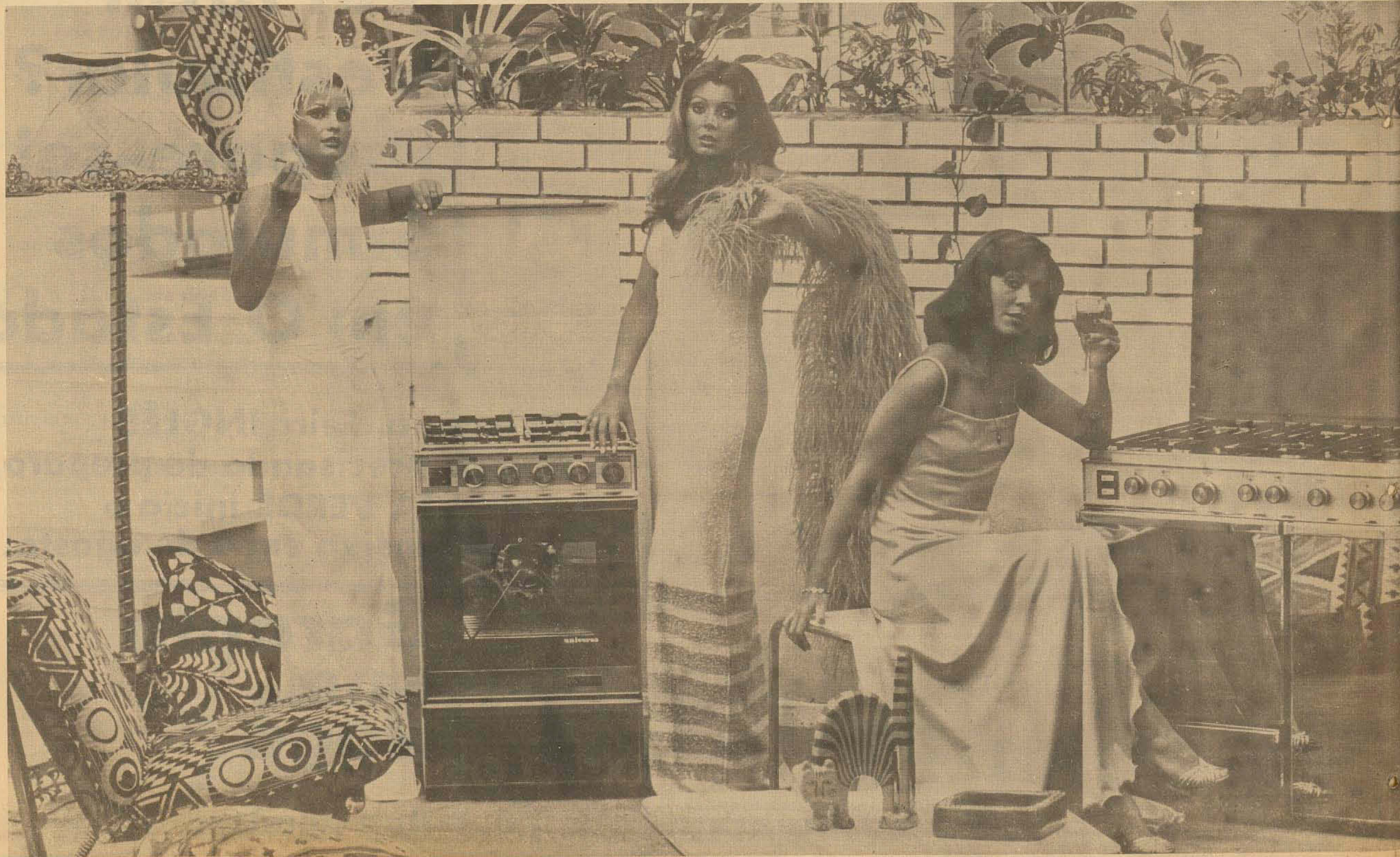

AGRICULTURA - 77

Comportamento da produção animal em Santa Catarina 1975 a 1977

PRODUTO	PRODUÇÃO (t)		VARIAÇÃO (%)		
	1975	1976	1977*	75/76	76/77
Carne suína	122.677	169.366	177.835	+ 38,0	+ 5,0
Carne de frangos	69.561	87.000	98.000	+ 25,0	+ 12,6
Carne bovina	54.107	54.497	55.582	+ 0,7	+ 2,0
Leite	461.764	409.350	415.660	- 11,3	+ 1,5

Fonte: Secretaria da Agricultura e Abastecimento - CEPASA/SC - ACARESC
Fundação IBGE
* Dados estimados

viário. Um outro fator limitante ao crescimento da agricultura catarinense são os 200 mil hectares de terras localizadas no litoral e que representam um considerável potencial de produção, desde que efetivadas as necessárias obras de drenagens e proteção contra inundações. Essa tarefa — envolvendo trabalhos de recuperação de bacias hidrográficas, aberturas de canais coletores, retificação de leitos de rios, drenagem de áreas assoreadas — está fora do alcance dos produtores e até mesmo dos municípios, dado o vulto das inversões e à dimensão legal da tarefa.

ALGUNS ENTRAVES À PRODUÇÃO
Os aspectos relativos à

comercialização constituem via de regra, o entrave maior ao desenvolvimento mais acelerado do setor agropecuário. Nos produtos amparados pela política de preços mínimos as dificuldades se restringem à “armazenagem”, em seus vários patamares: a nível de produtor, armazenagem intermediária e armazenagem terminal.

No caso específico de pequenos produtores e em regiões onde não existe estrutura cooperativista, o acesso ao crédito de comercialização (EGF ou AGF) é difícil, senão impossível.

Na área do cooperativismo verificam-se dificuldades relativas à insuficiência de capital de giro, impedindo a comercialização de maiores volumes.

No caso de produtos não amparados pela política de preços mínimos, as dificuldades de comercialização são de maior vulto, dada a inexistência de ações que oordenem esse setor. Estão em curso iniciativas como a implantação da CEASA/SC; o estudo da localização de mercados do produtor e o mecanismo de preço referência (preço mínimo) para suínos.

A fruticultura de clima temperado, a produção de carnes e de pescado, ressentem-se da falta de um programa de apoio à “armazenagem a frio”, necessária à melhoria dos procedimentos de comercialização.

A deficiente organização dos produtores, em especial dos pequenos colonos, impede a adoção de procedimentos e ações visando a melhoria do processo de comercialização. A rede de cooperativas, em que pese o grande impulso que vem tendo, atende a somente 15 pc. dos produtores rurais catarinenses.

No tocante à produção agropecuária vale destacar a insuficiente interação entre os diversos instrumentos de política agrícola — pesquisa, crédito, extensão rural e assistência técnica, geração de insumos — que muitas vezes chegam ao produtor de forma isolada, impedindo a obtenção dos resultados desejados. Cumpre ainda destacar, como entrave ao desenvolvimento da agricultura catarinense, a “inexistência de uma política agrícola estadual” capaz de nortear e coordenar as ações das várias instituições e dos diferentes instrumentos para o alcance dos objetivos propostos.

Destacamos alguns entraves que limitam especificamente o crescimento de alguns produtos de grande importância para a economia catarinense:

ARROZ — A qualidade do arroz cultivado em Santa Catarina deixa a desejar, razão pela qual vem sendo classificado em baixo padrão, trazendo prejuízos no processo da comercialização. A insuficiência de resultados de pesquisas de novas variedades e, como consequência, a falta de sementes de aulidade (das variedades mais rentáveis) dificultam a produção e a comercialização.

TRIGO — A deficiente tecnologia disponível, em especial a falta de variedades mais produtivas, tem causado sucessivas frustrações na safra catarinense de trigo. A área cultivada vem apresentando forte tendência de declínio.

FEIJÃO — A exemplo do que ocorre com o trigo, a carência de tecnologia (variedades, principalmente) tem aumentado os riscos da

Comportamento das safras dos principais produtos agrícolas Santa Catarina - 1975 a 1977

Dados comparativos das safras de 1975, 1976 e 1977								
PRODUTO AGRÍCOLA	ÁREA (ha)	PRODUÇÃO (t)		PRODUÇÃO (t)		VARIAÇÃO DA PRODUÇÃO(%)		
		1974/75	1975/76	1974/75	1975/76	1976/77	75/76	76/77
Milho	942.400	1.005.274	979.151	2.123.000	2.452.627	2.562.700	+ 15,5	+ 4,5
Soja	361.475	339.370	346.142	467.200	409.885	469.377	- 12,2	+ 14,5
Mandioca *	123.550	80.846	123.734	1.853.300	1.303.973	1.905.054	- 29,6	+ 47,0
Fumo	49.000	75.760	80.533	78.600	91.304	119.846	+ 16,1	+ 31,2
Arroz	124.975	153.593	149.245	292.700	318.83	332.968	+ 8,7	+ 4,6
Feijão	185.065	158.025	187.790	169.300	98.965	133.132	- 41,5	+ 34,5
Batatinha	24.000	17.984	15.773	175.910	141.065	131.923	- 19,8	- 6,4
Trigo	67.776	40.851	18.485	30.484	33.572	14.426	+ 10,1	- 57,0
Cana de Açúcar *	15.500	10.626	11.757	620.000	552.552	663.858	- 10,8	+ 20,1
Frutas Temperadas * *	4.797			8.200	16.500	29.500	+ 101,2	+ 78,7

Fontes: Secretaria da Agricultura e Abastecimento, GCEA, Acaresc (Profit), Cepa/SC
* Dados estimados (safra 1976/77)
* * Não se considerou produção de uvas de variedades “americanas”

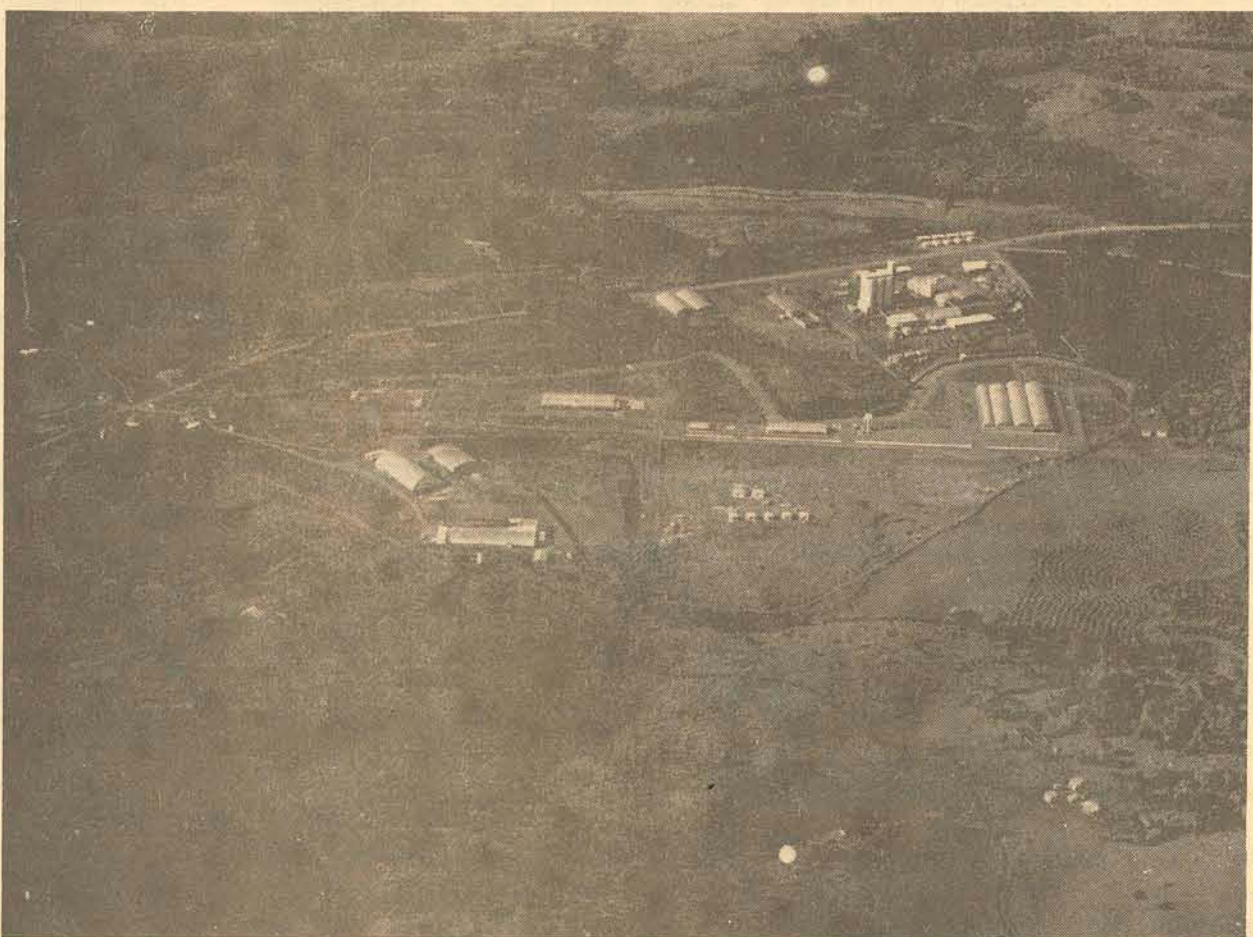

O desenvolvimento da agricultura tem gerado o crescimento dos demais setores da economia estadual



Apesar do “boom” que vem agitando o País como um todo, a produção de soja em Santa Catarina vem se mantendo estável nos dois últimos anos.



Existe no litoral de Santa Catarina um dos maiores potenciais para expansão da fronteira agrícola estadual. São 200 mil hectares de terras propícias para a agricultura mecanizada, desde que sejam realizadas obras de drenagem e proteção contra inundações.

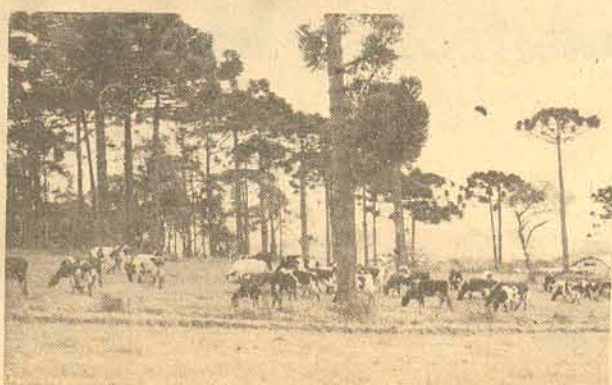
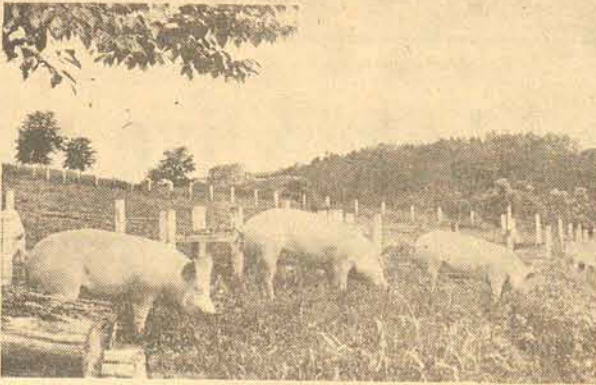

Deficiências no processo de comercialização e industrialização tem impedido um melhor desempenho da suinocultura e da bovinocultura.

cultura, muito susceptível à instabilidade climática existente nas regiões produtoras.

BOVINOCULTURA DE LEITE — A estrutura produtiva do leite, baseada nas pequenas propriedades, conduz a inúmeras dificuldades no tocante ao recolhimento, transporte e industrialização. A deficiência no sistema de alimentação do rebanho leiteiro, de forma especial a carência de tecnologia de pastagens (agrostológica), interfere de forma negativa no custo e na produtividade. A propriedade rural, que tem na produção de leite sua maior fonte de renda, necessita de um “sistema de produção” que analise e aponte, de forma integrada alternativas tecnológicas mais eficazes. Evidencia-se, também, a fragilidade do setor industrial (laticínios) com insuficiências administrativas, técnicas, econômicas e de “marketing”, comprometendo o setor como um todo.

SUINOCULTURA — O grande entrave da suinocultura é a comercialização. Esse aspecto é objeto de estudo, enfatizando a importância do setor para a economia estadual e analisando os entraves que se prolongam até a industrialização dos produtos suínos.

AVICULTURA — Esse setor tem apresentado uma crescente importância no contexto da agricultura catarinense. A avicultura tem um grande entrave no tocante à dependência tecnológica do exterior, por não existir uma pesquisa genética nacional. Decisões emanadas de fora do país podem determinar a perda do poder competitivo do setor junto aos mercados externos ora em fase de conquista.

PESCA — Trata-se de uma atividade de importância tanto econômica como social. A pesca vem sendo objeto de estudos específicos, visando diagnosticar sua situação e, a partir desse conhecimento, replanejar e coordenar a ação do setor. Tais trabalhos estão sendo coordenados pela Sudeul.

Na Página Agrícola do próximo domingo serão analisados aspectos relacionados com a tecnologia agropecuária, crédito rural, organização dos produtores, produção vegetal e animal, fertilização do solo, mecanização agrícola, defesa sanitária animal e vegetal, abastecimento, preservação dos recursos naturais renováveis, extensão rural, e outros indicativos do desempenho do setor público agrícola de Santa Catarina.

Editor:
Francisco da
Cunha Silva

Siderúrgicas têm que abastecer mercado interno até os anos 80

O representante do Ministério do Planejamento no Consider disse que a próxima década exigirá a instalação de duas grandes siderúrgicas para abastecer o mercado interno

Brasília — A próxima década exigirá a instalação de duas siderúrgicas de grande porte (4 milhões de toneladas/ano), cuja prioridade deverá ser o atendimento do mercado interno, "para depois pensar-se em usinas destinadas à exportação". Esta uma das conclusões a que chegou o representante do Ministério do Planejamento no Conselho de Não Ferrosos Siderurgia (Consider), Sidônio Cardoso Nunes, no trabalho que assinou sobre o plano mestre de siderurgia. A conclusão deixa claro que o representante do Ministro Reis Velloso no Consider não considera o projeto da Companhia Siderúrgica de Tubarão como prioritário. O documento alerta para o fato de que a auto-suficiência no setor siderúrgico (60 milhões de toneladas/ano de aço por volta de 1988) exigirá que os investimentos sejam de 3 bilhões de dólares em 1978 para cerca de 6 bilhões de dólares em 1981. Por este motivo considera-se que este ano tem que ser tomadas decisões de peso, caso contrário ha-

verá apenas aumento vegetativo da produção e, em 1988, teríamos um déficit anual de 5 milhões de toneladas de aço. Basicamente Sidônio Cardoso Nunes considera fundamental que as usinas sejam capazes de gerar 50 por cento dos recursos necessários às suas expansões e sugere que, para se alcançar esta meta, o Imposto sobre Produtos Industrializados (IPI) passe dos atuais 5 por cento para 10 por cento, por um prazo de dez anos. A metade dos recursos provenientes da medida ficaria com a própria empresa para aplicação em projetos aprovados pelo Consider. A outra parte seria destinada ao Banco Nacional de Desenvolvimento Econômico (BNDE) para investimento em condições especiais. O trabalho de Sidônio Cardoso Nunes defende a fixação de metas de produção de aço para o período de 1987/88, isto porque se as grandes decisões que se fazem necessárias deverão ser tomadas até o próximo ano, o período de dez anos deverá ser de

1977/78 a 1987/88. De acordo com o documento, o consumo de aço no país em 1987/88 deverá ser de cerca de 50 milhões de toneladas anuais e a grande decisão a ser tomada é optar entre a auto-suficiência em aço ou a auto-suficiência no setor siderúrgico como um todo. Garante que se a opção adotada for a auto-suficiência no setor siderúrgico como um todo, o prazo para tanto será de 10 anos "e neste tempo a estrutura de nossa produção deverá ser de 80 por cento voltada para o mercado interno e 20 por cento para a exportação". Diz ainda que, se a meta for atingida no período 1987/88, a produção deverá ser de 60 milhões de toneladas de aço anuais. Deste total, 10 milhões de toneladas/ano seriam exportadas, representando receita de cerca de 3 bilhões de dólares, que cobririam as despesas com novas importações de carvão metalúrgico, equipamentos e outros produtos (como óleo combustível, gás natural, sucata, etc).

Fábricas de fogos de artifício querem exportar mais para EUA

São Paulo — Os dois maiores fabricantes de fogos de artifício do Estado de São Paulo, a Indústrias Reunidas Caramurú e a Mira, encaminharam ao Ministro da Fazenda Mário Henrique Simonsen um estudo econômico solicitando um aumento no crédito do IPI, de 15 para 40 por cento, para as exportações dos seus produtos.

O principal cliente da Caramurú e da Mira são os Estados Unidos, para onde foram feitas as primeiras exportações em 1973. No relatório ao Ministro, as empresas lembram que "se trata de um produto de exportação quase inédita e cuja venda no país é problemática e combatida". O estudo mostra que só nas



duas empresas trabalham 560 operários, dos quais 490 estão na Caramurú. Juntas, recolheram de encargos sociais Cr\$ 3 milhões, 355 mil, 082,45 e exportaram, desde 1973, 1 milhão, 727 mil e 074,21 dólares. As matérias-primas são nacionais e as exportações limitam-se a bombas, girândolas e estalos de salão. Os outros tipos de fogos não conseguem colocação no mercado internacional, serem oferecidos pela China a preços mais baixos. A elevação do crédito do IPI para 40 por cento daria condições para as fábricas brasileiras competirem no mercado internacional. Suas exportações, atualmente, representam somente 20 por cento do seu potencial.

Bolsa de Santos fecha registrando queda na exportação de café

São Paulo — Pela primeira vez nos últimos doze anos, a Bolsa Oficial de Valores de Santos fechará o movimento de um mês sem que tenha sido registrado um só contrato de câmbio para exportação de café, na agência local da Carteira de Comércio Exterior do Banco do Brasil (Cacex). As estatísticas divulgadas no final da semana pelo Sindicato dos Corretores de Café de Santos indicam que o mercado disponível daquela praça registrou, até sexta-feira, a negociação de apenas 37 mil, 551 sacas, um dos menores índices dos últimos anos. Os pregos da Bolsa Oficial de Café de Santos, por outro lado, registraram durante a semana uma baixa de Cr\$ 170 por saca do tipo 4, no mercado disponível, e quebra de Cr\$ 220 por saca para negócios a termo. Esses fatos são considerados pelos operadores como mais significativos do que qualquer outra declaração

formal sobre a situação do café, pois, segundo afirmam, trata-se de recordes negativos. Ao dirigir recentemente um comunicado em conjunto com outras entidades congêneres do País, alertando o governo para a atual crise no mercado de café, a Associação Comercial de Santos fixou a sua posição e os diretores pararam de fazer pronunciamentos isolados. Idêntica posição vem sendo adotada pelos corretores da praça, que se declaram cansados de criticar a política cafeeira desenvolvida através do IBC, preferindo aguardar os acontecimentos do mês de agosto. Existe uma expectativa generalizada na praça de Santos, que há tempos registrava venda de café a mais de Cr\$ 4 mil por saca, e hoje o produto só chega a obter Cr\$ 2 mil 100, mesmo assim quando se trata de café de qualidade superior, com insignificante ofertas de venda.

Produção de pneus caiu em 2,06 por cento no primeiro semestre

São Paulo — A indústria brasileira de pneus produziu 8 milhões, 972 mil e 632 pneus e 6 milhões, 611 mil e 239 câmaras de ar no primeiro semestre de 1977, 2,06 por cento a menos que no mesmo período do ano passado. Houve uma grande redução na produção e venda de pneus para tratores agrícolas (45,01 por cento na produção e 29,88 por cento nas vendas) e para veículos industriais (35,44 por cento na produção e 27,26 nas vendas). Por outro lado, aumentou em 56,56 por cento a fabricação de pneus para motos e em 61,11 por cento nas vendas. A queda nas vendas no mercado interno foi da ordem de 1,29 por cento no semestre. O mercado externo mostrou-se bastante promissor, com um crescimento das exportações de 190,13 por cento para os pneus e 287,02 por cento para as câmaras de ar. No comércio das câmaras de ar houve um crescimento de 6,61 por cento na produção e de 2,53 por cento nas vendas, apesar da queda no setor de pneus. As exportações têm sido um elemento de equilíbrio para o setor. As exportações de pneus para motos e motonetas tiveram um crescimento de 4 mil 412,17 por cento, comparando-se o primeiro semestre do ano passado com o de 1977. A de pneus de aviões subiu em 34,74 por cento e a de carros de passeio (no total representa 73 por cento de toda a exportação) 165,51 por cento. Segundo as previsões da Associação Nacional da Indústria de Pneumáticos, as exportações este ano deverão ultrapassar um milhão de pneus, o que significa 50 milhões de dólares de divisas. Embora o consumo de borracha tenha diminuído em junho (foram consumidos 16 milhões 123 mil 489 quilos em maio e 16 milhões 098 mil 864 quilos em junho), no total do primeiro semestre ele foi mais elevado que no ano passado: 91 milhões 313 mil e 161 quilos em 77, contra 84 milhões 404 mil 493 em 76.

Líder dos cafeicultores colombianos vem ao Brasil falar dos preços

Bogotá (AP) — Arturo Gomez Jaramillo, gerente da Federação Nacional de Cafeicultores, viaja hoje para o Rio de Janeiro a fim de manter conversações com Camilo Calazans, presidente do Instituto Brasileiro de Café (IBC). Brasil e Colômbia produzem mais da metade do café do mundo e por isso procuram harmonizar suas políticas relativas à venda e ao preço do café. Enquanto Jaramillo se reúne no Rio com Calazans, o presidente Alfonso Lopez Michelsen conversará, na sexta-feira próxima, nesta cidade, com os presidentes José Lopez Portillo, do México, Daniel Oduber, de Costa Rica, e Carlos Andres Perez, da Venezuela, sobre as perspectivas do mercado cafeeiro. Lopez Michelsen disse ontem à noite pelo rádio que existe a decisão de "lutar pela estabilidade dos preços, pela manutenção de níveis remunerativos para nossos cafeicultores e seus empregados".

Acrescentou que a fórmula para se chegar à estabilidade pode ser um acordo entre os países produtores e consumidores, como o que propôs em fevereiro último numa carta enviada ao presidente Geisel, do Brasil. Sua proposta, porém, não foi aceita. Contudo, agora as condições do mercado de café se alteraram e os preços caíram, embora nos últimos dias tenham novamente se apresentado em alta. A Colômbia suspendeu há 4 meses suas exportações de café devido à queda nos preços. Os produtores disseram que assim que o café retornar ao nível de 2,40 dólares por libra-peso, voltarão a exportar. As reservas de café da Colômbia subiram para cerca de dois milhões de sacas de 60 quilos, devido à paralisação das exportações.

CONTABILISTA Crédito/Cadastro

Estamos procurando para admissão imediata: Elemento formado preferencialmente em Ciências Contábeis e/ou Contabilidade, para dirigir, coordenar e controlar as atividades de crédito e cadastro da Cia. Hansen Industrial. Exigimos experiência mínima de 2 (dois) anos na área, capacidade de liderança e bom relacionamento com o público. Aos interessados solicitamos enviarem curriculum vitae completo com pretensão salarial e fotografia recente, para caixa postal 147 - 89.200, Joinville - S. C. - atenção Srta. Elci; ou dirigir-se ao Departamento de Recrutamento e Seleção - Rua Bahia, 54 - Joinville - S. C.

CIA. HANSEN INDUSTRIAL



A lareira de janela a preços populares.



Além do calorzinho gostoso, o ar condicionado Springer Admiral com ciclo-reverso não queima o ar, nem queima lenha.

Pelo contrário. Filtra, renova e desumidifica o ar, deixando-o no ponto certo. Quente e puro.

E ainda tem outras sofisticações: tratamento antiferruginoso, filtro antipoluinte e modelos de 8.500 a 36.000 btu/h (ou 2.125 a 9.000 kcal/h).

Feche a janela pro inverno com Springer Admiral, o ar condicionado quentinho que nem lareira. Mas muuuito melhor.

Oferta de inverno:

Aproveite os preços e planos de pagamento facilitados em todos os revendedores Springer Admiral. A hora é agora.



Solicite ao revendedor o levantamento da carga térmica do ambiente onde será instalado o aparelho, para adequar sua capacidade às necessidades do local.

Ninguém constrói em bases sujas

Acondicione bem o lixo e acabe com as moscas, mosquitos e baratas da vida.

Passe Florianópolis a limpo

A influência alemã em SC para criar um estado nazista

Por que os norte-americanos estão chegando

Uma das principais razões da crescente vinda de professores norte-americanos ao Brasil nos últimos anos, é a saturação do mercado de trabalho nas escolas universitárias dos Estados Unidos. E um dos principais motivos dessa saturação, é, de acordo com o historiador Richard O. Dalbey, a criação de milhares de cursos de pós-graduação em todo o país. "É muito grande o número de professores norte-americanos desempregados atualmente", disse Dalbey. Daí o

êxodo maciço para escolas estrangeiras, e o aparecimento, no Brasil, de grande número de professores preocupados em estudar sua história política social e econômica. Esses professores são conhecidos no País como os *brasilianist*. Outro grave problema nas Universidades norte-americanas é a falta de dinheiro. "A crise é real, e no meu país as escolas estão apertando o cinto", contou Dalbey. Depois de relatar que o estudante universitário norte-americano em geral desconhece quase tudo da realidade latino-americana porque ele está mais interessado em aprender técnicas ou conhecimentos que resultem em empregos e contratos de trabalho imediatos, disse que o salário médio de um professor universitário no seu País varia entre 15 e 17 mil dólares anuais, o que representa 240 mil cruzeiros ou vinte mil cruzeiros mensais. "Isso é um bom salário", finalizou.

Durante quatro anos o pesquisador norte-americano Richard Dalbey, hoje professor na Universidade de Brasília, estudou detalhadamente a região sul do País, comprovando em tese que obteve doutorado que "as escolas alemãs em funcionamento no sul do Brasil eram a vanguarda do partido nazista no País". Hitler pretendia criar aqui um estado independente nazista, integrando Paraná, Santa Catarina e Rio Grande do Sul.

Reportagem de Raimundo Caruso

"A partir de 1933, as escolas alemãs em funcionamento no sul do Brasil eram a vanguarda do partido nazista no País". Esta é uma das principais conclusões

da tese de doutorado concluída em 1970 pelo professor universitário norte-americano Richard O. Dalbey, que já editou esse trabalho em inglês e que está procurando nas universidades

À espera de editores para lançar no Brasil

brasileiras recursos para editá-lo em português.

Para a mesma tese, o professor também recolheu informações junto ao consulado norte-americano de Porto Alegre — um telex enviado em 1937 — onde foi descoberto que os alemães brasileiros também chegaram a discutir a possibilidade de criar um estado integralista-nazista independente no sul do País, que reuniria os estados do Paraná, Santa Catarina e Rio Grande do Sul.

Agora, com relação ao filme "Aleluia Grechten", de Silvio Back, e que também enfoca as atividades nazistas no Vale do Itajaí, Richard O.

Dalbey diz que o assitiu e que achou-o superficial. "Esse filme não alcança as raízes mais profundas do nazismo em Santa Catarina", explicou.

PROFESSORES

"ERAM NAZISTAS"

Apesar de falar com dificuldade o português, mas podendo explicar humoristicamente que ao contrário da maioria dos conterrâneos seus que estudam a história brasileira ele não é um "Brasilianist" mas sim "um catarinist", Richard O. Dalbey disse que estudou os grupos minoritários alemães no sul do Brasil durante quatro anos. Também mostrou uma relação bibliográfica onde constam títulos de mais de 200 livros que ele pesquisou e que agora ele quer vender por três mil dólares, ou seja, 43 mil cruzeiros.

Na tese que ocupou 290 páginas, Dalbey, que

Aleluia Grechten foi um filme superficial

atualmente leciona na Universidade de Brasília, contou que existiam na década de 30 mais de duas mil escolas alemãs nos três estados do sul do Brasil, onde os professores, pelo menos a partir de 1933 eram integrantes dos quadros do

partido nazista alemão, ou então profissionais que só ocuparam essa função depois que demonstraram suas simpatias pelo nazismo.

Muitos desses professores eram, na verdade subversivos, espiões ou dos quadros do nazismo que chegavam ao Brasil vestidos em comerciantes ou industriais. A importância das escolas como centros de divul-

Cerca de 200 livros consultados em 4 anos

gação e organização do nazismo do Brasil era evidente. As escolas reuniam milhares de crianças, e indiretamente todos os adultos. E depois, as escolas tinham estreita vinculação com as igrejas, que juntas, formavam as cunhas mais importantes para a dominação de todos os grupos étnicos minoritários pelo nazismo.

Essas escolas, que em Santa Catarina somavam mais de 200 e no Rio Grande do Sul aproximadamente 1.000, "foram na verdade, explicou Dalbey, a vanguarda do partido nazista no Brasil".

Textualmente, o professor norte-americano explicou o seguinte:



No trabalho que escreveu para obter o doutorado, em 290 páginas, Dalbey revela que na década de 30 havia mais de duas mil escolas alemãs nos três estados do sul. E esses professores eram, de fato, na maioria das vezes, espiões, subversivos, pertencentes aos quadros nazistas.

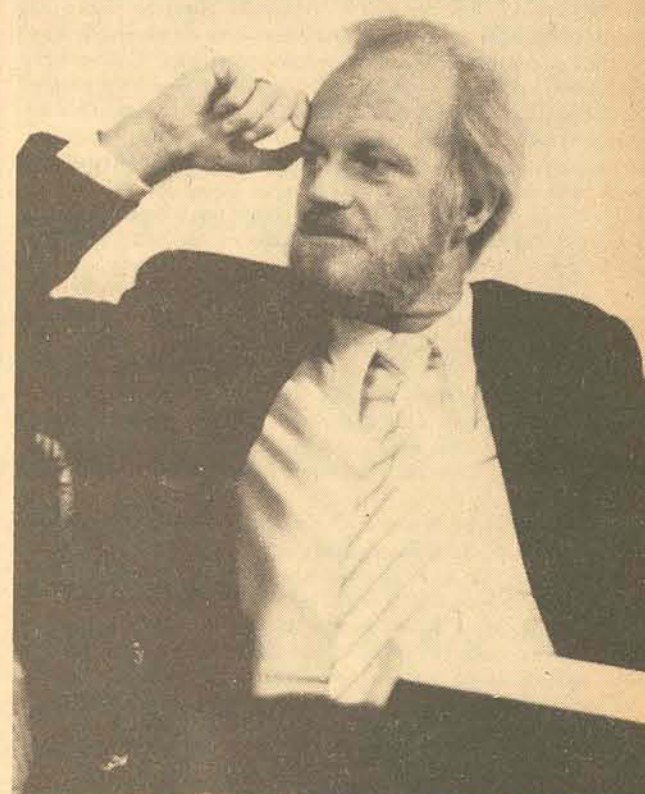

Como foi elaborada a pesquisa do professor

"Depois da ascensão de Hitler, em 1933, os Nazistas do Brasil não perderam tempo e tomaram a direção de 2.500 escolas alemãs. Já que as colônias alemãs ainda estavam ligadas a todos os ramos da vida econômica, cultural e política alemã, não é de se estranhar que as escolas se tornaram um dos meios mais importantes através dos quais a Organização do Partido Nazista podia doutrinar a população local de língua alemã. As escolas alemãs foram imediatamente organizadas em ligas escolares urbanas e estatais sob a Organização de Professores Nacional-Socialistas, que por sua vez era ligada à Organização Estrangeira da NSDAP na Alemanha Nazista. De 1933, em diante, somente os professores treinados na ideologia

missão de "alemanizar o mundo ao suplantando a lealdade ao Brasil pela lealdade à Alemanha Nazista". Mais adiante, disse Dalbey: "Entretanto, não foi senão nos últimos anos da década de trinta, quando as incursões da infiltração totalitária de fora começaram a colocar a "Defesa do Estado" em sério perigo, que o governo brasileiro deu-se conta, su-

Em SC havia mais de 200 escolas alemãs

bitamente do perigo que sua indiferença tinha ajudado a criar através de décadas. Com a instalação do Estado Novo em 1937, o presidente Vargas pode usar seu novo poder, de grande alcance, para a nacionalização econômica e cultural da população estrangeira".

Além de procurar criar um estado nazista autônomo no sul do Brasil, os nacional-socialistas alemães radicados no País ou vindos de fora, pretendiam, em última instância, fundamentar uma retaguarda no País para garantir o acesso político e militar aos Estados Unidos. Pelo menos essa foi uma das hipóteses levantadas pelo Professor.

"A finalidade da dissertação é fornecer uma análise dos objetivos da política da Alemanha nas atividades educacionais na parte sul do Brasil, as razões para a sua existência, os meios empregados para a sua realização e as causas do seu fracasso. O estudo se concentra em dois resumos históricos: 1) se o nacional-socialismo tentou ou influenciou ou determinar a política educacional após a ascensão de Hitler, após 1933, ou se Vargas tentou combater a doutrinação social e política estrangeira, os objetivos da política alemã sob os nazistas, e se teve sucesso através de sua campanha de nacionalização da educação, iniciada em 1937".

"A fonte primária dos materiais para o estudo foi recolhida de duas localidades: 1) No Brasil, com o uso intensivo de volumosos manuscritos e coleções de jornais, livros, documentos públicos e particulares contidos na biblioteca do Instituto Hans Staden, de São Paulo. Foram utilizadas outras coleções públicas e particulares no Rio de Janeiro e nos três estados do Sul; 2) Nos Estados Unidos foi feita a consulta direta de reportagens feitas sobre ações totalitárias no Brasil, contidas em pastas do Departamento de Estado dos Estados Unidos, guardadas nos arquivos nacionais".

Cronologicamente, o estudo está dividido em dois períodos: 1) 1822-1930 - Pan-Germanismo e o interesse permanente da Alemanha no sul do Brasil; imigração e colonização alemã durante o Império e a República; o estabelecimento da escola colonial germânica e as atitudes políticas a respeito do elemento germânico e suas escolas particulares; e a falência do processo de assimilação e também a falência do Brasil em acelerar a assimilação intelectual de sua população européia depois da 1ª grande Guerra; 2) 1930-1945 - O Brasil sob Vargas e a política de extremismo, a organização do partido nazista no Brasil e os principais agentes da propaganda nazista; infiltração no País das influências do nacional-socialismo nas atividades educacionais no sul do Brasil; e a campanha de "nacionalização da educação" de Getúlio Vargas sob o Estado Novo. O trabalho também enfoca a reação alemã à descaracterização alemã de suas escolas. O estudo termina com a discussão dos anos de pós-guerra e o estatuto dos alemães e suas escolas, à luz da nacionalização".

"Os resultados da tese são, portanto: 1) que antes do surgimento do nacional-socialismo no Brasil as populações que falavam o alemão, no sul do Brasil, compunham um sub-grupo cultural e distinto do coração do Brasil e que se tinha tornado tão firme na educação alemã e na superioridade cultural. Isso fica demonstrado na sua não assimilação dos modelos culturais do Novo Mundo e que por isso representava um dos mais importantes meios de penetração para o III REICH, que dessa forma poderia doutrinar no nacional-socialismo a população germano-brasileira através das suas escolas particulares; 2) que a campanha de nacionalização da educação de Getúlio Vargas para abrandar os grupos minoritários até 1937, provou ser uma política ineficaz uma vez que os alemães continuaram a manter sua identidade com as tradições culturais e linguísticas do Velho Mundo; e 3) que a confrontação entre o surgimento das forças do nacionalismo brasileiro e as características originais alemãs não foi resolvida como aconteceu em alguns casos no fim de 1945, com a demissão de Getúlio Vargas".

Um cenário de destruição que a Prefeitura promete riscar da paisagem

Quarta-feira da semana passada os funcionários da Padaria Cruz aguardavam pacientemente que o pão doce, distribuído entre os moradores do Ribeirão da Ilha às 16 horas, diariamente, ficasse cozido para ser retirado do forno. O silêncio no interior da padaria e no pacato lugarejo, foi interrompido por uma forte explosão. Ato contínuo: uma enorme pedra varou o telhado da sala do forno espatifando-se no chão de concreto. Seus estilhaços quebraram os vidros das janelas e o barulho da dinamite abriu as portas de madeira. E todas as casas, as de madeiras e as de alvenaria que remotam à época da colonização açoriana, tremeram. Uma nuvem de pó branco asfixiante encobriu telhados, quaradouros e hortaliças. Então, o pacífico povo do Ribeirão praguejou dentro de suas sensíveis moradias. Silenciosamente ou em pequenos lamentos, todos fizeram seu protesto contra uma rotina que persiste há três anos. A pedreira não pára de trabalhar, 24 horas por dia.

A relação da pedreira da Engeplasa com o povo de Ribeirão da Ilha lembra um pouco as histórias infantis ou alguma lenda que conte as desventuras de um pobre povoado subjugado por um terrível e onipresente algoz — um monstro pré-histórico, uma quimera, uma hidra de sete cabeças, enfim, algo de grande e horripilante. Um King Kong de pedra e dinamite.

Há três anos que só se fala um assunto em Ribeirão da Ilha. “Nesta pedreira que nos desgraçou. Que dá tiro toda a noite, não deixando a gente dormir. Que esparrama poeira nas nossas casas, nas nossas plantas e na roupa branca dos maridos. Que faz as nossas casas tremerem e racharem depois desses tiros que fazem estremecer tudo”.

Para os homens que destróem um morro há bastante tempo, o sofrimento do povo de Ribeirão não importante. “E psicológico”, diagnostica o capataz da obra. Ele é o “seu” João, encarregado de fazer explodir a rocha e picá-la em pequenas partículas que vão sustentar a nova pista do Aeroporto Hercílio Luz.

“É uma obra muito importante, que deve ser feita. Por isso eu acho que a reclamação contra a poeira e as explosões é psicológica. Estamos tirando pedra daqui há três anos para ajudar a construção também do aterro da baía sul e do terminal de ônibus”.

Mas quem mora perto da pedreira não quer saber das importantes obras que a pedra dinamitada vai proporcionar. Quem mora um pouco abaixo dela reza para que um dia “a Prefeitura dê um jeito nisto”.

“O senhor já pensou. E praticamente dentro da minha casa”, conta Lídia Fraga dos Santos, apontando para uma pequena horta que de verde ficou branca, coberta pela poeira. “Este pó branco desgraçou o Ribeirão da Ilha”.

Em seguida ela avista uma vizinha, a Maria Adelaide Martins, que tem 72 anos. E grita para ela: “Ei, dona Adelaide, conta para ele como tu consegues dormir de noite. Não dá, não é? Esses tiros estromecem tudo. Dá para dormir de noite com esses tiros e estas máquinas trabalhando?”

Lídia pára de gritar. Agora quem fala é uma anciã que possui um solitário dente inferior, a Maria Adelaide. “Eles (as caçambas) passam pela minha casa sem parar. Sou muito nervosa e estou domindo pouco. Quando vou dormir escuto os tiros. Se ao menos eles parassem às nove da noite. Mas, não. Trabalham toda a noite e eu ainda não estou acostumada”.

“As lajotas do Ribeirão estão sendo destruídas pelas caçambas”, lembra uma lavadeira, mais adiante. “Mas não publica o meu nome que meu marido trabalha na prefeitura e eu não quero ficar empenhada, né?”

Apressadamente, vai passando Alvim Barcelos, que não esconde sua identidade para falar. “A pedreira vira 24 horas por dia. O calçamento não teve apoio e está cedendo. Isto aqui está abandonado e entregue às baratas e a tendência é piorar”.

Os malefícios da pedreira sobre Ribeirão da Ilha são muitos e fazem o povo contar histórias e ampliá-las de acordo com uma ótica distorcida pela revolta até agora impotente. Conta-se a história do padeiro que foi atingido por uma enorme pedra dentro da padaria e ficou muito ferido. A pedra, de fato, percorreu 700 metros para invadir o prédio, mas só causou danos materiais. O dono da padaria estava na rua, longe dali e, por enquanto, permanece intacto.

Termina o pesadelo dos moradores do Ribeirão da Ilha

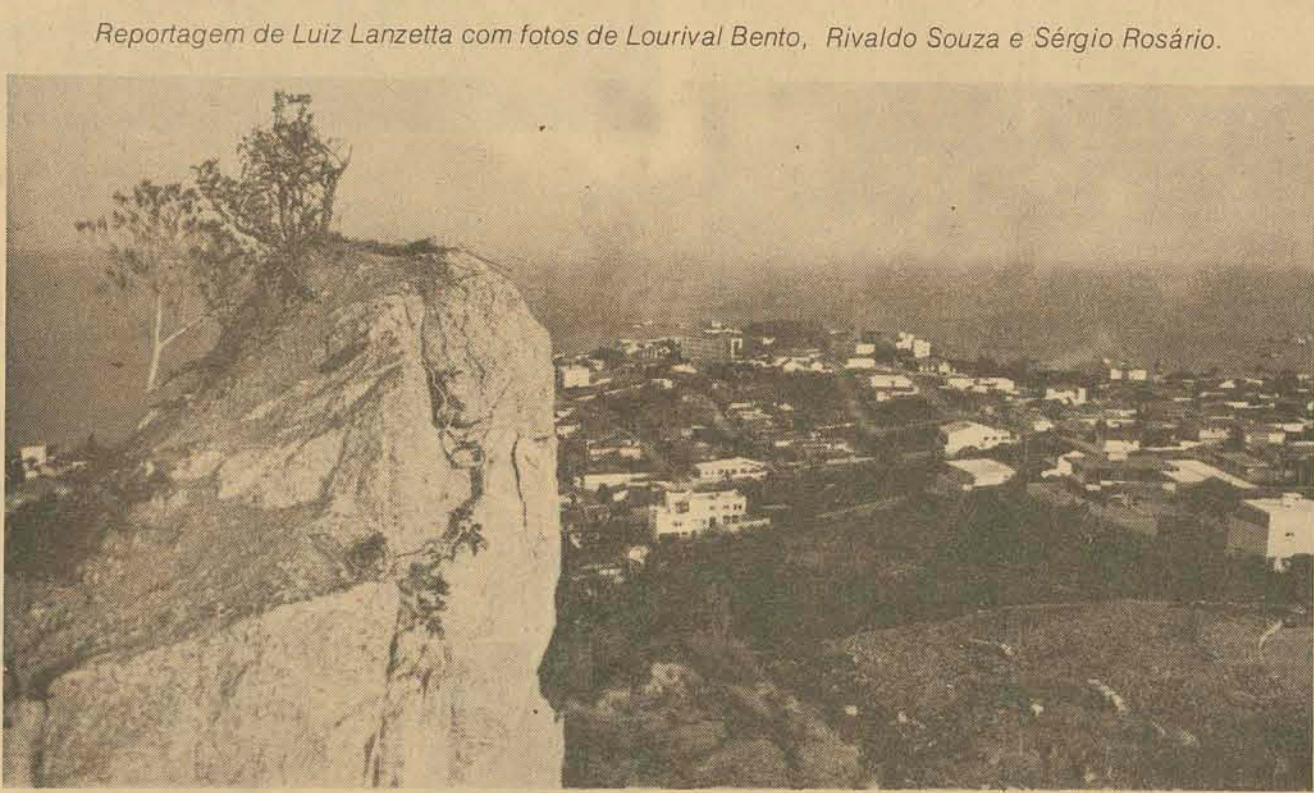

Reportagem de Luiz Lanzetta com fotos de Lourival Bento, Rivaldo Souza e Sérgio Rosário.

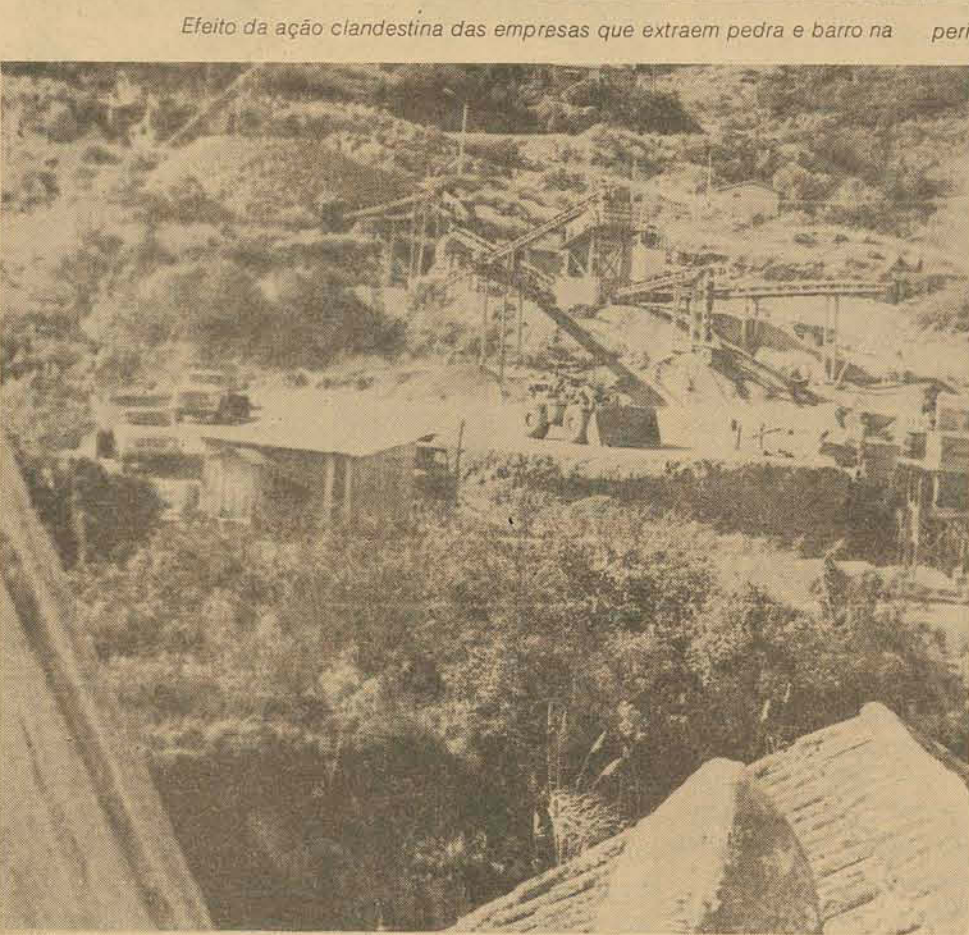

Ribeirão da Ilha: três anos de transtornos.



A destruição do patrimônio é “uma coisa absurda”

A Prefeitura confia ao Decreto-Lei 007 de fevereiro deste ano a defesa contra as agressões ao meio ambiente de Florianópolis. “Sempre achei a delapidação do patrimônio natural do município uma coisa absurda”, sentencia o secretário de Obras, Marcos Brusa.

E o decreto 007, de acordo com o secretário municipal de Administração, Juarez Fonseca de Medeiros, surgiu da denúncia e observação de uma série de abusos contra a paisagem natural da cidade. Então foi regulamentada a exploração de jazidas de substâncias minerais de emprego imediato na construção civil.

Uma empresa extrativa que deseje explorar jazidas da classe II — ardósias, areias, cascalhos, gneisses, granitos, quartzitos e saibros — para o preparo de agregados, pedras de talha ou argamassas e que não se destinem, como matéria prima, à indústria de transformação, terá que se submeter a uma série de exigências.

Uma delas é a preservação da estética e paisagem natural do local da jazida, obrigando o interessado a apresentar um plano de recomposição e urbanização da área que será implantada a medida em que a exploração for sendo realizada.

Como garantia, a Prefeitura obriga a empresa efetuar um depósito de caução, real ou fiduciária, equivalente a 1/10 de UPC por metro quadrado total da área requerida. O valor caucionado só será liberado após a conclusão total do plano de recomposição e urbanização da área utilizada. Uma vez não havendo o cumprimento desta exigência, num prazo de dois meses, a Prefeitura realizará as obras, utilizando-se da caução.

O licenciado deverá apresentar também um plano de aproveitamento econômico da jazida, com descrição das instalações de beneficiamento e equipamento, fazendo constar o método de exploração a ser adotado, bem como referência à escala da produção prevista, apresentada por profissional habilitado e matriculado na Prefeitura de Florianópolis.

A exploração deverá ser feita em áreas de no máximo 50 hectares, só tendo o direito a exploração de outra área idêntica ou menor, se houver a recuperação do local já explorado.

De acordo com Juarez Medeiros, este decreto-lei está capacitado a coibir todos os tipos de abusos, principalmente no caso das pedreiras “que colocam em risco a vida dos vizinhos com detonações de explosivos”.

A lei exige que as áreas exploradas sejam reconstruídas

Depois que a Prefeitura, a partir de fevereiro, iniciou uma rígida fiscalização, todas as pedreiras que atuavam em Florianópolis — excetuando-se a Pedrita e a da Engeplasa — deixaram de funcionar. O secretário Marcos Brusa garante que eram muitas mas não se recorda do número exato. “Mas o maior problema”, salienta ele, “são as saibreiras”.

As saibreiras são as empresas que extraem saibro — terra vermelha — para, principalmente, executar a terraplenagem de estradas. “As saibreiras são muito difíceis de ser controladas. Elas podem explorar um local por dois ou três dias apenas e fazer um grande estrago. Quando a Prefeitura localiza o problema para embargar a obra, a danificação do local já é muito grande”.

A própria Prefeitura necessita muito do saibro para executar suas obras. Mas, frisa Marcos Brusa, sempre é feito um projeto de recuperação das áreas exploradas. Existem locais, entretanto, que já estão bastante danificados, como uma saibreira em Santo Antônio de Lisboa, onde não são exigidos grandes cuidados para a exploração.

Uma obra de vulto que está utilizando muito saibro é o prolongamento da beira-mar norte. “Aquela obra é do Governo do Estado”, fala o secretário, “e o DER já se comprometeu de recuperar a área. Deve deixar o local com um aspecto mais agradável porque o estrago é muito grande”.

Embora tenha dito que a Prefeitura conseguiu interromper as atividades das pedreiras irregulares, Marcos Brusa admite que a pedra “está se tornando um produto raro, cuja exploração cada vez fica mais difícil”. Para ele, a tendência é a de esgotar as jazidas, tendo em vista as necessidades crescentes da construção civil.

A única pedreira que está em atividade porque reúne as condições exigidas por lei, é a Pedrita, no Rio Tavares. Com um projeto de recuperação da área explorada, o secretário Brusa diz que o próprio sistema de extração da Pedrita impede a existência de “maiores problemas. A própria população de Rio Tavares não reclama”.

Uma danificação da paisagem, que a Prefeitura dificilmente conseguirá sustar, são os cortes que algumas grandes pedras apresentam, muitas vezes produto da exploração manual.

“O problema é sério porque depois de quebrar a pedra não há recomposição possível. A situação torna-se irreversível”, observa Brusa.

Quem faz estes cortes nas rochas são os “broqueiros” que geralmente compram pedaços da pedra dos proprietários de terras. Estes, segundo Brusa, ao conceder o direito à exploração, sequer estão conscientes “que o procedimento não é legal”.

Neste no. 24 de "Para o Leitor", publicamos poemas do escritor blumenauense JOSÉ ROBERTO RODRIGUES, um dos bons valores da nova poesia catarinense, e apresentamos três livros infantis escritos pela professora MARIA DE LURDES KRIEGER. Poemas, contos, crítica e correspondência "Para o Leitor" devem ser enviados junto de foto média e biografia para OE, caixa postal 139, CEP-88.000 — Florianópolis — SC.

informação & cultura

PARA O LEITOR

Nº 24

Editor: Raimundo Caruso

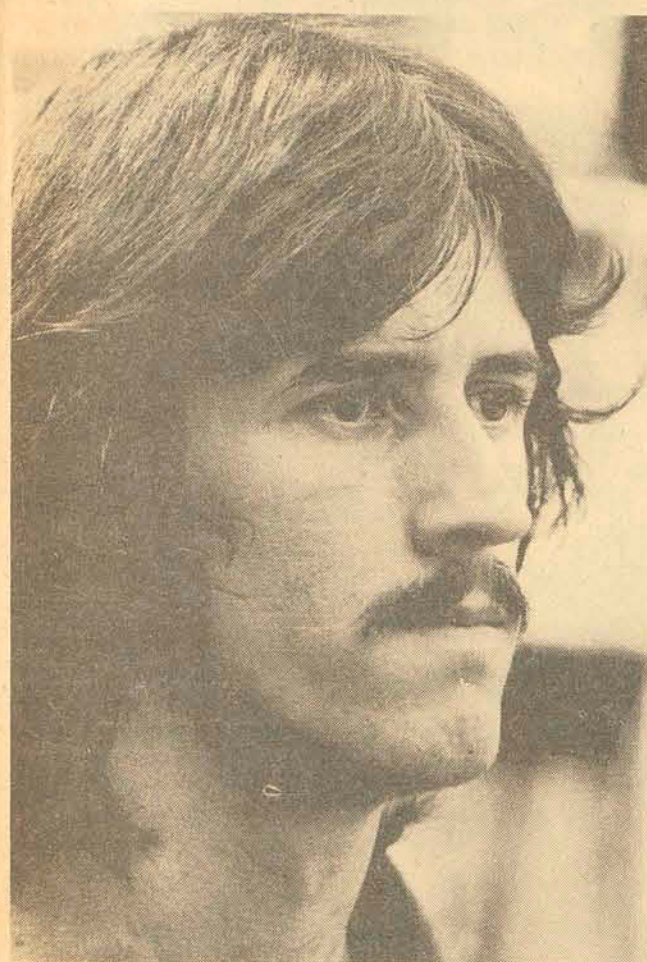

José Roberto Rodrigues

Aviso ao inimigo

Inimigo, cuida-te:
tens as costas largas,
mas a ilhargia fina;
tens as costas quentes,
mas a virilha úmida;
tens o rosto altivo,
mas não sabes onde pões os pés.

E na primeira oportunidade
furo-te a epiderme
e mino-te a honra aparente
que ostentas
sob um mar de mentiras.

Os camaradas

Sinto-me inútil
como um tanque sem água
como uma tela vazia

Sei que sozinho
não mudarei nada

É preciso sair
em busca dos camaradas
pois,
sozinho,
serei inútil com este poema

Meus camaradas,
é preciso encontrá-los!

Só

Estrada de terra, longe.
Alma vazia,
casa da solidão.
E essa vontade louca
de mergulhar
na loucura.

Sábados sempre iguais
aos domingos: desertos.
E essa ânsia de fugir
e despencar
do horizonte.

E essa preguiça
de segunda a sexta,
sem ler nada,
sem pensar,
olhando eternamente
para meus sapatos rotos.

Velho tema

Sou poeta das gerais
Não careço de adereços
detesto jogos florais
Meus poemas tem endereço
no coração dos rebeldes
e não
nos amplos salões sociais

Minha poesia tem o preço
do compromisso
com os estropiados
E disto não estou omissa:
Falarei dos condenados

Delatarei o injusto
preço do pão
a tortura a censura
(exercício de usura)

E as palavras ditas dura/
mente
Combatarei os que mentem
com essa paz aparente...

Já existe, indiscutivelmente, uma nova e importante geração de poetas em Santa Catarina: Eulália Radtke, Alcides Buss, Aldo Schmitz e José Roberto Rodrigues, entre vários outros.

JOSÉ ROBERTO RODRIGUES é de Blumenau, onde trabalha como jornalista. Tem 25 anos, cursou faculdade mas desistiu do curso de Letras, no primeiro ano. Tem publicado poemas em jornais de SC e de outros estados.

Preocupado com a realidade do seu tempo, "José Roberto Rodrigues", faz parte daquela rara linhagem de escritores que também acredita no texto como veículo de conhecimento, crítica e humanidade.

Maria de Lurdes R. Krieger:

"Escrever literatura infantil não é tão simples assim. É preciso que se esteja atento, porque senão se corre o risco de transferir às crianças os preconceitos e os erros da educação dos adultos". A opinião é da escritora Maria de Lurdes Krieger, que apontou os erros mais comuns nesse tipo de literatura. Que são os seguintes: identificar o bem sempre com personagens bonitos e fisicamente perfeitos, e o mal com personagens defeituosos, com defeitos físicos, ou de cor morena ou negra. Com relação à cor da pele, explicou Maria de Lurdes que essa caracterização pode induzir as crianças a serem racistas.

Outro erro muito comum em literatura para crianças é apresentar a solução de problemas diversos sempre de uma maneira mágica ou miraculosa, o que pode habituar os leitores mirins a esperar sempre esse tipo de solução quando estiverem frente a alguma dificuldade.

Para Maria de Lurdes, a literatura infantil tem duas funções básicas: entreter a criança e acostumá-la a ler. Com relação ao último aspecto, disse a escritora que a televisão está entorpecendo a imaginação das crianças, e habituando-as a situações sempre prontas e definitivas.

"Quando o que a criança necessita é justamente do contrário. A criança deve exercitar a imaginação, deve sonhar com seus próprios meios. Nesse sentido, um livro infantil funciona sempre como um ponto de partida, nunca como alguma coisa pronta", disse Maria de Lurdes.

A escritora também pensa sugerir à UFSC a criação de uma cadeira, no curso de Letras, de literatura infantil. "Um estudo disciplinado nessa área seria muito útil, porque ensinaria os professores a selecionar a linguagem literária mais adequada". Um curso desse tipo também estudaria a melhor maneira para uma criança se adaptar à realidade.

Outra preocupação didática de Maria de Lurdes, será adaptar no futuro, textos infantis ao teatro. "Seria uma das formas mais eficientes para contrabalançar a infiltração inadequada dos programas de televisão na educação das crianças", finalizou.



Maria de Lurdes, é provavelmente, a primeira e única escritora de histórias infantis de SC. Formada em Letras em 1972, leciona em escolas de 2o. grau e na UFSC. Terminou um curso de mestrado recentemente e deverá defender tese em agosto próximo. Publicou no ano passado seu primeiro livro, "Comunicação e Expressão, através do Conto e da Crônica", que está sendo utilizado em escolas de 2o. grau no Estado. No início do ano publicou, pela Lunardelli, três livros infantis, que com uma tiragem de 4.000 exemplares cada, representa possivelmente a maior edição de um livro literário feita em SC.

Redondinho, Leleco e Pastorzinho, a nossa literatura infantil.

O DESTINO DE REDONDINHO

maria de lourdes ramos krieger

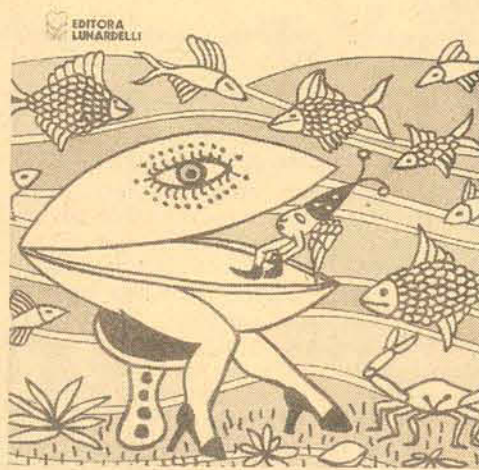

Imagine um grãozinho de areia.
Igual a tantos outros
milhares de grãos de areia.
Mas um grãozinho alegre,
brincalhão, que ficou

importante, muito importante!
(Com ilustrações do pintor
ERNESTO MEYER FILHO)

maria de lourdes ramos krieger

Leleco e os Ovós de Páscoa



Leleco era um coelho branco,
branquinho. Tinha as orelhas
grandes, bonitas. Tinha os
olhos claros. E um nari
rosado que se mexia
muito, pra lá e pra cá.
Uma boca pequena que também
se mexia muito, como o nari
rosado, pra lá e pra cá.



Ufsc comemora os 150 anos de ensino do Direito no Brasil

O Brasil está comemorando, no corrente ano, o sesquicentenário de criação dos cursos de Ciências Jurídicas e Sociais. Em Santa Catarina, para assinalar a data, diversos eventos têm sido levado a efeito na antiga Faculdade de Direito, pioneira do ensino superior no Estado e hoje integrante da Centro Sócio-Econômico da Universidade Federal.

Os acontecimentos mais significativos que marcarão a passagem dos 150 anos de surgimento das primeiras academias do ensino das letras jurídicas no País vão acontecer, em Florianópolis, na primeira quinzena de agosto. Serão proferidas conferências pelo Presidente do Tribunal Regional Eleitoral, Desembargador João de Borba, no dia 2; pelo Professor Marcelo Caetano, ex-Primeiro Ministro de Portugal e competente da docência da Universidade Gama Filho, no dia 5; e, no dia 11, pelo Ministro Evandro Lins e Silva.

Também no dia 11 de agosto, à tarde, a Universidade Federal prestará homenagem aos 25 fundadores da Faculdade de Direito de Santa Catarina, inaugurando a sua galeria no salão nobre da vanguarda do ensino superior neste Estado.

O Desembargador João de Borba falará sobre "Magistrado e Advogado - Um Depoimento", enquanto que o Professor Marcelo Caetano abordará em sua conferência "O Ensino do Direito em Coimbra no Século XIX" e o Ministro Evandro Lins e Silva discorrerá sobre o tema "Novas Tendências da Legislação Penal e Processual Penal".

Os atos comemorativos estão sob a responsabilidade da Ufsc, através do Centro Sócio-Econômico, contando com a participação da Ordem dos Advogados do Brasil, Seção de Santa Catarina, e do Diretório Acadêmico do referido Centro.



Acácio relembra os fatos que levaram ao 11 de agosto de 1827, uma data histórica

Assinalando que "o ensino do Direito, como ciência e como arte, será, sempre, em quaisquer condições, o fator maior de equilíbrio e de sobrevivência das mais caras expressões culturais dos povos", o Diretor do Centro Sócio-Econômico da Universidade Federal de Santa Catarina, Professor Acácio Santiago, prestou seu depoimento a O ESTADO sobre a criação dos cursos jurídicos no Brasil.

OS ANTECEDENTES
O Professor Santiago abordou, inicialmente, os principais fatos político-sociais que resultaram na disposição do Imperador D. Pedro I em expedir, no dia 11 de agosto de 1827, a carta de Lei declarando criadas as academias de Direito de São Paulo e Olinda esta mais tarde transferida para Recife.

Frisando ter sido "tenaz a luta de inúmeras gerações", o Diretor do Centro Sócio-Econômico disse que "não se tratou de um ato de mera rotina governamental para alimentar a vaidade dos que, então, dirigiam os destinos do Brasil, pois a expedição desse diploma histórico representou, antes do mais, o coroamento de uma campanha prolongada na esteira dos séculos, em prol de um ideal acalentado desde os primórdios da formação da sociedade brasileira, desde os afastados tempos em que se projetavam os tentáculos da incipiente sociedade colonial baseada no trabalho escravo, sustentada na humilhação e no aviltamento, de difícil estratificação, já que a ordem jurídica é condicional irrecusável da própria liberdade; sociedade calcada no Direito espelhado nas Ordenações, sofria todos os in-

convenientes da adoção de modelos importados que já não se coadunavam com as características político-sociais da América Latina".

E acrescentou:
— As Ordenações se transplantaram para a colônia portuguesa no Continente Sul Americano como um pedaço de nacionalidade lusa, como resultante quase final do Tratado de Tordesilhas e que, no dizer de Martins Júnior, o português aqui se instalou "tendo de realizar, vis-a-vis do selvagem, o processo de luta social a que Novicow chama de eliminação biológica". Fazia-se sentir, portanto — prosseguiu Santiago — a necessidade de um organismo social que ensinasse o modelo, e a estrutura tinha que ser assentada em bases nitidamente humanísticas, o que tornou irrecusável a presença e a ação do bacharel. Tudo o que se quedavam na dependência de uma organização rural indefinida. Políticos e intelectuais não passavam de joguetes das influências dos senhores das terras imensas e infundáveis.

Na opinião do Professor Acácio Santiago, o instinto "talvez tenha conduzido à percepção de que se impunha o advento de condições especiais para a formação da nova organização social provida da conjuntura imposta pela supremacia da economia cafeeira. A obstinação com que, no Brasil, teimávamos em manter, à guisa de estatuto básico, as Ordenações do Reino, dormitando na elaboração do Código Civil, mostra, de sobrejo, o arraigado transplante da cultura européia, em especial a ibérica. Tudo, ou quase tudo, importado do

Velho Mundo, constituía corpo estranho, importado do Velho Mundo, constituía corpo estranho, aqui: nossas instituições, a estreita visão de conjunto, os próprios costumes, faziam do brasileiro um estranho em sua própria terra. Tudo isso protelava o ideal encontro do nosso verdadeiro destino, porque um povo só se identifica com os autênticos condicionamentos nacionais quando consegue compreender e assimilar um tipo próprio de cultura. Somente a partir daí é que se pode encetar a escalada para a civilização, se aceitarmos a premissa da impossibilidade da existência desta sem a conquista de padrões culturais".

Pormenorizando tais afirmações, disse o Diretor do Centro Sócio-Econômico da Ufsc que "as conquistas sociais não se promovem senão após a consolidação de formas estruturais da sociedade, e todas as civilizações que atingiram a esse nível comprovam esta assertiva. Roma só conseguiu impor a sua liderança aos povos conquistados a partir do momento em que pôde se identificar culturalmente superior a eles. De início, a conquista pela força e a manutenção das províncias pela ocupação militar, numa progressão até o regime de servidão; mais tarde, quando já depositária de certos padrões de cultura, a dominação romana se consolidava pelo respeito aos direitos do cidadão e às instituições, estabelecendo o equilíbrio jurídico no revezamento de direitos e deveres".

A SEDIMENTAÇÃO DA ORDEM JURÍDICA
Tecendo considerações

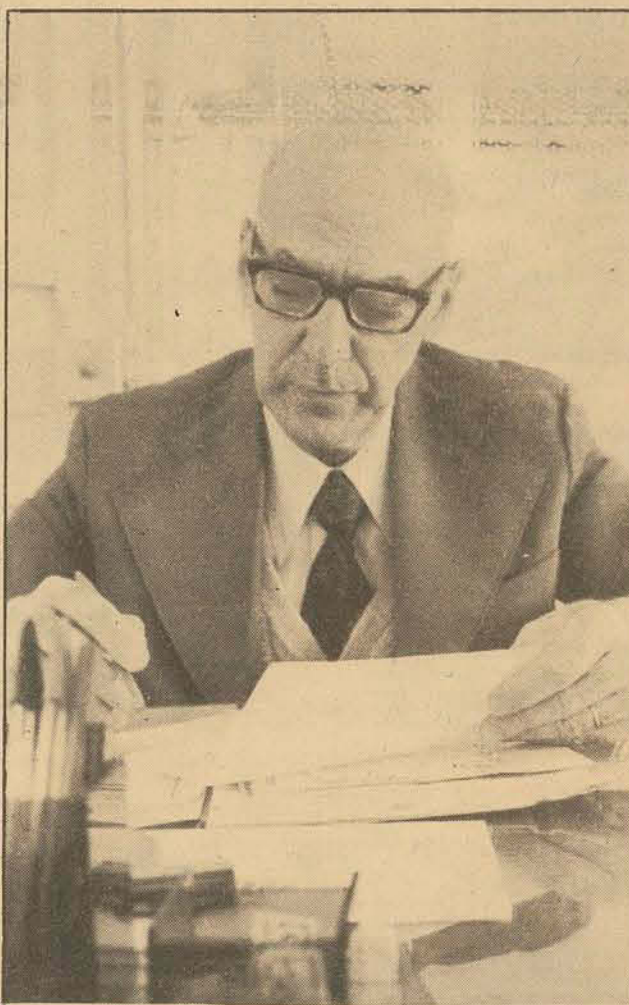

Acácio: O ensino do Direito garante equilíbrio cultural.

sobre a falta de autenticidade de um Direito importado, disse o Professor Acácio Santiago que "faltava ao Brasil a sedimentação da ordem jurídica com ingredientes legitimamente nacionais, desvestida, quanto possível, das marcas da importação européia, esta tão fortemente engastada no processo brasileiro que, enquanto Portugal reformulava a sua legislação civil, adotando o seu estatuto amoldado à nova consciência que

fluiu da Revolução Francesa, nós, ainda até 1916, persistíamos na adoção das Ordenações do Reino; entrávamos no Século XX com estatutos jurídicos ainda importados, precisamente pela falta de uma consciência predominantemente nacional, pois, além do mais, a formação cultural dos nossos bacharéis trazia a marca de Lisboa, Coimbra e Paris. Esses bacharéis retornavam da Europa e voltavam às fazendas paternas, sem oportunidade de uma visão mais ampliada dos graves problemas que emolduravam um quadro social sem lineamentos culturais e uma economia estruturada no tra-

balho escravo. Mas fatores sociológicos e psicológicos responderam, sem dúvida, pelo emperramento das condicionantes da dinâmica social, fazendo-se refletir na tibieza que caracterizou as elites intelectuais, especialmente pela ausência do espírito de unidade e coesão nos propósitos coletivos".

Dizendo, ainda, que "a morbidez dessa característica do brasileiro decorre de sua índole dispersiva e infensa ao associativismo", o Professor Santiago lembra que esse fato "foi sério óbice à formação de nossa cultura jurídica, que tardou em seus contornos iniciais. O nosso teimoso individualismo, opondo sérios freios à evolução consciente da sociedade brasileira, traz à lembrança o lapidar pensamento de Oppenheimer, segundo o qual "o indivíduo se engana muitas vezes na proteção de seus interesses, mas uma classe não se engana nunca de modo permanente".

Persistindo nessa colocação do problema, asseverou que "esse emperramento de que foi vítima o Brasil, durante largo espaço de tempo, impediu a que se atingisse a uma sociedade racional, no

sentido de se conformar, até, à própria verdade e à razão. Imperava, ao que tudo indica, uma espécie de arranjo de conveniência, sendo de afirmar que até o início do século passado não tivemos justiça estruturada, pela ausência de institutos afeitos às contingências próprias da sociedade brasileira, a não ser uma justiça cheia de tabus e enfeitada de sofismas".

O SURGIMENTO DOS CURSOS JURÍDICOS

— Tudo isso — afirma o Professor Acácio Santiago — indica que se fazia sentir a necessidade de um instrumento que respondesse aos angustiantes apelos de uma sociedade que vacilava, ainda, na frágil organização social então vigente. A resposta a esse apelo estava na estruturação de um mecanismo jurídico que, como uma lente de aumento, visualizasse, em dimensões de grandeza, as emergências da sociedade brasileira. Era o reclamo de uma ótica que penetrasse, com nitidez latina, os meandros de nossas instituições políticas e sociais, impondo-se a adoção de remédios nacionais para a busca de solução de problemas nacionais, sacudindo o jugo de estruturas jurídicas de além-mar. Attingir a esse objetivo significou, antes de tudo, criar o ambiente propício para a formação de uma cultura jurídica própria, afeita realisticamente ao quadro social comum às jovens nações latino-americanas".

Falando sobre as condições em que se apresentou essa premência, disse que "ela criou corpo e se transfigurou em verdadeira obsessão após a nossa emancipação política que, paradoxalmente, teve de estruturar o novo Estado brasileiro com base em instrumentos já ultrapassados, por caducos, na Península Ibérica, tal o seu desajustamento da realidade social européia. Os anseios, alimentados desde muito, visando a criação de condições locais para a formação da consciência jurídica da mocidade brasileira, tendo por campo de experimentação o próprio ambiente em que devia atuar, viram-se fortalecidos com a evidência da necessidade dos instrumentos adequados, que seriam as academias de Direito, onde se pudesse transmitir às gerações de então e às que se lhes sucederam, o arsenal científico de que careciam, para a plena assimilação de uma cultura jurídica

em condições de formular e encaminhar soluções para os grandes e graves problemas que afligiam a Nação. Tal foi o despertar dessa consciência — prosseguiu o Professor Santiago — e tal foi o pendor para o respeito aos postulados do Direito em terras brasileiras, que Plínio Barreto, em 1922, lembrava que "dentro das fronteiras nacionais o Direito, em todos os seus ramos e no aparelhamento dos meios de ação, seguiu sempre, portanto, desde 1822 até o dia de hoje, uma linha progressista ininterrupta. Das escolas, dos centros de estudo, do espírito dos juriconsultos, cresceu e frondejou a grande árvore, deitando os ramos florescidos pelas janelas e dentro das assembleias e das repartições governamentais e derramando na massa geral da população, com o perfume das suas emanções, a fecundidade das suas sementes". E surgiu, pressionada pelo desenrolar dos fatos aqui apenas resumidos, a Carta de Lei de 11 de agosto de 1827, assinada pelo jovem fundador do Império do Brasil, acontecimento que deve ser comemorado como marco histórico do Direito em nossa Pátria, pois foi a partir de então que se consolidou a consciência jurídica nacional. E por se constituir nesse marco é que devem permanecer na nossa perene gratidão nomes como D. Pedro I, José Feliciano Fernandes Pinheiro, o Visconde de São Leopoldo e outros que se imolaram na grande causa. Esse reconhecimento se avulta cada vez mais, na medida em que nos convencemos de que o ensino do Direito, como ciência e como arte, será, sempre, em quaisquer condições, o fator maior de equilíbrio e de sobrevivência das mais caras expressões culturais dos povos".

OS FATORES DECISIVOS

Perguntado sobre quais, na sua opinião, foram os fatores que, finalmente, decidiram a criação das duas primeiras academias de Direito no Brasil, o Diretor do Centro Sócio-Econômico da Ufsc afirmou:

— Impunha-se a organização de um arcabouço do Direito brasileiro, mesmo em decorrência da soberania conquistada, que nos liberava dos mandamentos lusitanos e, ainda, em face da nossa incoerente tendência legislativa que se fez suceder no curso da história monárquica e republicana, al-

gumas vezes tumultuária e conflitante, ao ponto de contrarmos, hoje, com a assustadora miscelânea de cerca de 120 mil leis vigentes. Mas guardo a convicção de que o fato mais marcante na criação e funcionamento das escolas de Direito, no nosso País, foi a dissolução da Assembleia Constituinte, a 12 de novembro de 1823, seguida da determinação imperial segundo a qual as Ordenações, Leis, Regimentos, Alvarás, Decretos e Resoluções promulgados pelos reis de Portugal e pelos quais o Brasil era administrado até 25 de abril de 1821 — data do retorno de D. João VI — e todas as que haviam sido promulgadas daquela data em diante pelo Regente do Brasil e como seu Imperador, permaneciam em inteiro vigor, para por elas se regular os destinos do Império, enquanto não se organizasse um novo Código, conforme registra Lenine Nequete em sua admirável obra "O Poder Judiciário no Brasil a partir da Independência". Parece que essa decisão mantendo incólume, no Brasil, quase toda a legislação portuguesa, o corpo quase todo do Direito peninsular, fez com que fervelesse nos ânimos nativistas o anseio pela adoção de um corpo legislativo próprio, que fluísse de vocações inequivocadamente nacionais. Daí o eclodir do processo de arregimentação de valores, resultando na consolidação de uma consciência em favor da construção dos ingredientes indispensáveis ao sucesso da empresa. Consolidou-se, assim, a convicção de que faltavam a essas ingredientes fatores de conteúdo, sobressaindo a necessidade de expressões técnico-científicas que, se desponsavam na sociedade brasileira, não contavam com formação jurídica reclamada pelo Império recém-criado na América do Sul, com a conseqüente determinação da continuidade da vigência de uma legislação caduca, enferma e inadequada ao processo de desenvolvimento e sedimentação da sociedade brasileira, constituíu, por assim dizer, o eclodir da consciência nacional, a gota d'água de sentimentos contidos e sopitados, desaguardo, finalmente, na abertura da Assembleia Geral, em maio de 1826, no projeto depois transformado em Carta de Lei sancionada por D. Pedro I, como disse, a 11 de agosto de 1827, a instâncias do Visconde de São Leopoldo.

14 DE AGOSTO DIA DO PAPAI PARA ELE OFEREÇA PRESENTES HM!

**QUEM É
O MAIOR
MERECE
O MELHOR!**



POLTRONA DO PAPAI
Com banquetas.
Apenas **890,00**

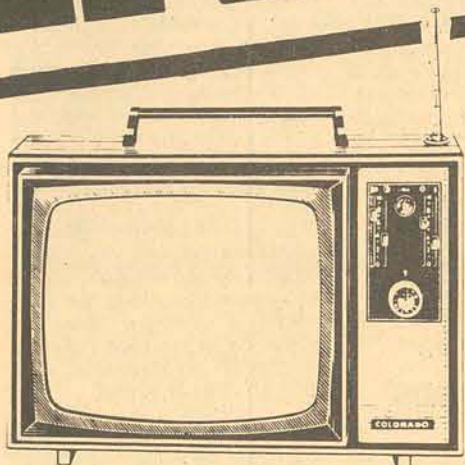

TVS PORTÁTEIS
Philips, Philco e Colorado.
A partir de **1.980,00**
ou apenas **198,00** mensais.

TVS A CORES
Philips, Philco, Telefunken,
Semp, Sanyo, Sharp e National.
A partir de **6.980,00**

TV DE MESA PHILCO
24" (61 cm).
Por **3.090,00**
ou apenas **309,00**
mensais.



CONJUNTOS DE SOM "3 EM 1"
National, CCE e Sharp.
Sintonizador OM/FM,
toca-discos automático,
gravador/reprodutor estéreo
e 2 caixas acústicas.
A partir de **9.890,00**
ou apenas **879,00** mensais.

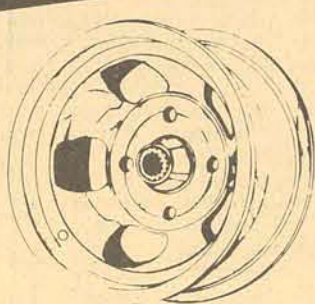

RODAS ESPORTIVAS
Em liga de duralumínio.
Scorro, Titânio, Jolly,
Italmagnésio, etc.
Várias talas.
Desde **640,00**

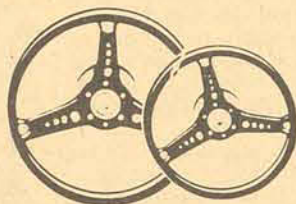

VOLANTES ESPORTIVOS
Para linha Volks.
Marcas Panther, Orna,
Walrood, etc.
Desde **187,00**

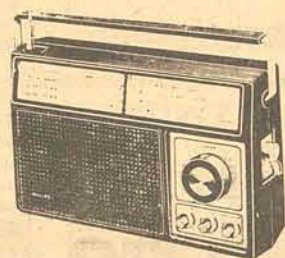

RÁDIOS
Portáteis e de mesa.
Grande variedade de
marcas e modelos.
A partir de **159,00**

REFRIGERADORES
Consul, Ibesinha,
Gelomatic e Admiral.
De 3,5 a 5 pés para o
escritório do papai.
A partir de **1.790,00**
ou apenas **189,00**
mensais.

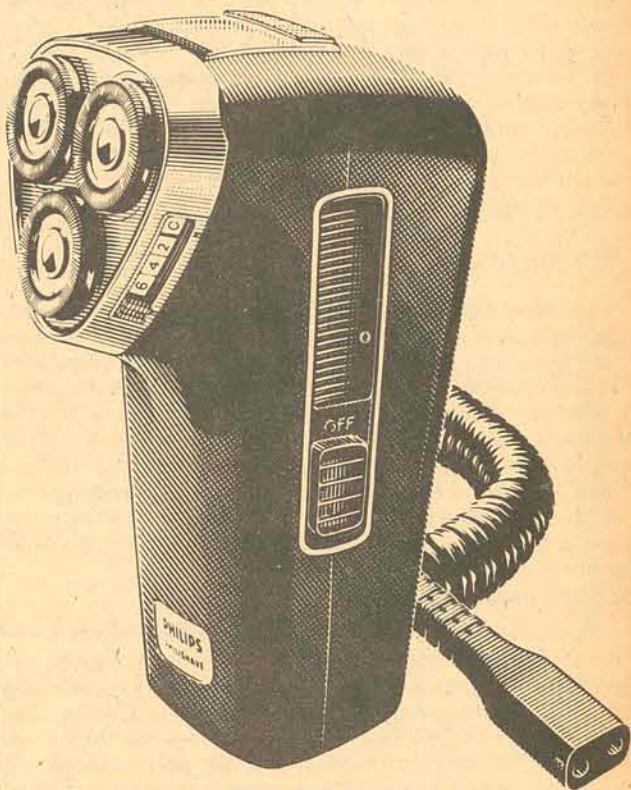

BARBEADORES PHILISHAVE
Simples e com regulagem
de corte Exclusiva.
2 modelos para você escolher.
A partir de **599,00**
ou a prazo com as
FACILIDADES HM!



RELÓGIOS DE PULSO
Orient e Seiko, automáticos
ou corda manual, com
calendário.
O MELHOR PREÇO A VISTA
OU A PRAZO COM AS
FACILIDADES HM!

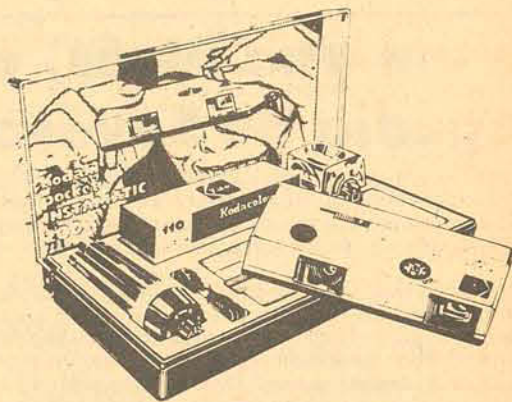

CÂMARAS FOTOGRÁFICAS KODAK
Xereta, 155-X, Tira-Teima e 54-X.
Diversos modelos a sua escolha.
A partir de **129,00**

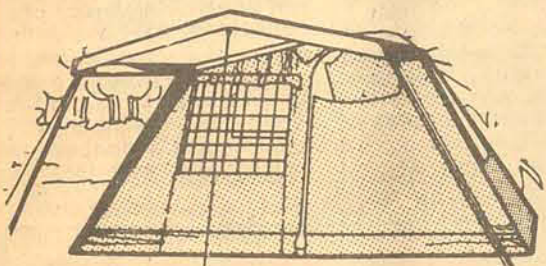

BARRACA BANGALÔ 360
Apenas **10 x 740,00**
mensais.

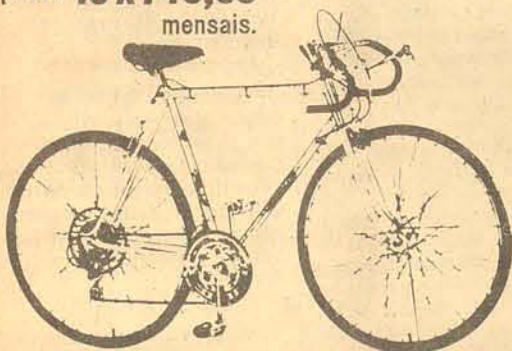

BICICLETA CALOI 10 MARCHAS
De **5.410,00**
por **4.600,00**
ou apenas **370,00** mensais.



VIOLÃO GIANNINI
Por **447,00**
ou apenas **3 x 149,00**
mensais.

CONJUNTO DE PANEIAS
22 peças. Para camping.
Por **351,00**
ou **3 x 124,00**
mensais.

FOGAREIRO SUKIARI
Ideal para camping.
Apenas **156,00**

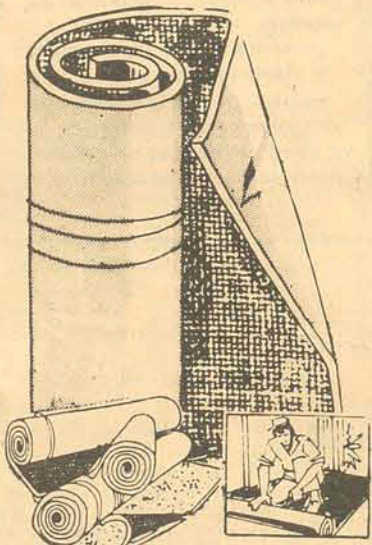

MULTIPIISO
O revestimento prático e
econômico. É antialérgico,
antimofa e isolante acústico
de fácil limpeza.
GRÁTIS: orçamento e colocação.

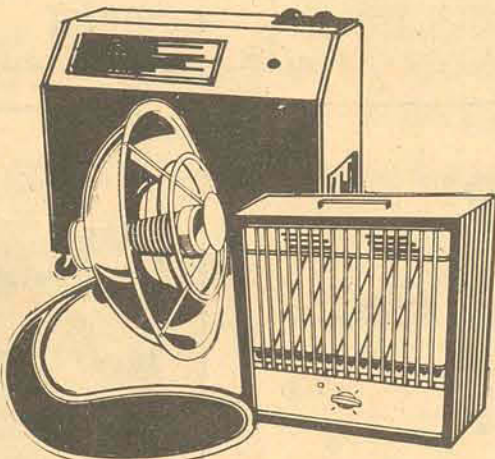

AQUECEDORES DE AMBIENTE
Diversos modelos a sua escolha.
25% DE DESCONTO A VISTA!



MÁQUINAS DE ESCRIVER REMINGTON
Portáteis, simples ou com tabulador.
2 modelos a sua escolha.
O MELHOR PREÇO A VISTA
ou a partir de **179,00** mensais.

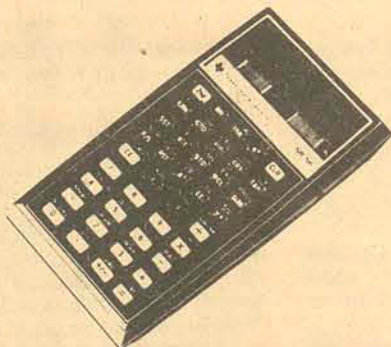

CALCULADORAS TEXAS
SR-40 - Científica
Por **1.490,00** ou **99,00** mensais.
SR-56 - Científica programável.
Por **3.490,00** ou **289,00** mensais.
TI-5100 de mesa.
Por **1.390,00** ou **115,00** mensais.

**LOJAS
HM**

Hermes Macedo

CONTE COM O ATENDIMENTO HM EM 5 ESTADOS:

PARANÁ: Curitiba - Paranaguá - União da Vitória - Ponta Grossa - Londrina - Cornélio Procopio - Maringá - Umuarama - Apucarana - Arapongas - Paranavaí - Campo Mourão - Guarapuava - Cascavel - Matelândia - Medianeira - Mal. Cândido Rondon - Goioerê - SANTA CATARINA: Florianópolis - Blumenau - Joinville - Itajaí - Tubarão - Criciúma - Rio do Sul - Lages - Brusque - Joazeiro - Jaraguá do Sul - RIO GRANDE DO SUL: Porto Alegre - Caxias - Novo Hamburgo - Passo Fundo - SÃO PAULO: São Paulo - Santo André - Santos - São José dos Campos - RIO DE JANEIRO: Rio de Janeiro - Niterói
BREVE: Toledo (PR) - Xanxerê (SC) - Chapecó (SC) - Bento Gonçalves (RS)

CURTAS

internacionais

BOMBA/GRÉCIA

Cinco automóveis pertencentes a militares norte-americanos foram destruídos por uma bomba na manhã de ontem em Atenas. Supõe-se que em reação ao anúncio de um novo acordo de defesa entre a Grécia e os Estados Unidos. A explosão ocorreu após ter sido anunciado que os norte-americanos teriam quatro bases militares na Grécia e prestariam assistência militar num total de 700 milhões de dólares, durante quatro anos. O acordo deve ser aprovado agora pelo parlamento grego e pelo congresso dos Estados Unidos. Em sua totalidade, a oposição política, desde o centro moderado ao Partido Comunista, foi contrária ao pacto, que vinha sendo negociado há cerca de três anos.

REABILITAÇÃO/CHINA

Saudado por uma grande multidão, o reabilitado vice-primeiro-ministro chinês Teng Hsiao-Ping, fez na noite de ontem sua primeira aparição em público, num torneio internacional de futebol em Pequim. Teng, de 73 anos, foi aclamado pela multidão quando se dirigia para seu assento no estádio. Sorridente, ele acenou para o povo. Expurgado pelos radicais em abril de 1976, Teng foi reabilitado dia 22 de julho deste ano, numa reunião plenária do Comitê Central do PC chinês. Foram-lhe devolvidos todos os cargos: vice-presidente do partido, vice-primeiro-ministro de Estado, vice-primeiro-ministro da poderosa Comissão Política, chefe do Estado-Maior e general do Exército de Libertação do Povo.

BOMBA/ITALIA

Uma bomba explodiu na madrugada de ontem em frente ao escritório da empresa aérea soviética Aeroflot, em Milão, destruindo vidros e janelas e danificando automóveis estacionados nas proximidades. Não houve vítimas e nenhum grupo político assumiu a responsabilidade pelo atentado. Ontem um grupo de esquerda, "Unidade Comunista Combatente", disse ser responsável por um atentado semelhante, ocorrido na linha aérea suíça Swissair, em protesto pela longa prisão, na Suíça, de Petra Krause, alemã ocidental de 37 anos, anarquista, que será julgada em Zurique, em setembro, por atividades terroristas.

BOMBA/INGLATERRA

Sapadores do Exército britânico neutralizaram em Coleraine, na Irlanda do Norte, uma bomba de meio quilo, que estava escondida em uma Universidade que será visitada pela Rainha Elisabeth II, neste mês. A polícia acredita que a bomba tenha sido colocada pela ala militante do proscrito e ilegal Exército Republicano Irlandês, que luta pela anexação da província inglesa à República Irlandesa independente do Sul.

LIBERTAÇÃO/ITALIA

Ângelo Galli, homem de negócios de Milão, com 44 anos de idade, que havia sido seqüestrado em maio deste ano, foi posto em liberdade ontem à noite, perto da cidade de Novara, ao norte da Itália. A polícia informou que Galli está bem de saúde e que a família dele tinha pago o resgate cuja soma não foi revelada. Este ano foram seqüestradas 47 pessoas na Itália, 15 das quais ainda não foram libertadas.

VIAGENS/COLÔMBIA

O presidente colombiano Alfonso Lopez Michelsen visitará em outubro a Espanha, França e Grã-Bretanha. Na Espanha Lopez Michelsen pretende estimular as relações econômicas entre os dois países com um novo tratado comercial, e na França e Grã-Bretanha discutirá a questão dos preços das matérias-primas de exportação para os países em desenvolvimento.

FUGA/BERLIM

Um homem não identificado escalou ontem o muro de Berlim e passou para o setor oriental, informou a polícia. O homem, de aproximadamente 30 anos, foi detido pelos guardas da Alemanha Oriental assim que caiu no seu lado, próximo à porta de Brandenburgo. Este foi o segundo incidente deste gênero ocorrido esta semana na fronteira entre as duas Alemanhas. A Agência Estatal Oriental informou apenas que um alemão ocidental desempregado entrou ilegalmente em território oriental próximo a Lobenstein, ao sul do país e pediu asilo na zona de influência soviética.

Há um ano atrás, a tragédia de Seveso.

Seveso, Itália — Em julho do ano passado, uma válvula explodiu sob intenso calor e dois quilos da substância química dioxina, em forma de venenoso nuvem branca, se dispersaram em torno da fábrica Icmesa, de propriedade suíça, neste povoado ao norte de Milão.

A válvula foi substituída em meia hora, mas nas horas seguintes quase 50 pessoas foram hospitalizadas, morreram pequenos animais e muitas plantas secaram. Os efeitos ainda são sentidos. Dezenas de mulheres abortaram, com medo de deformações em seus bebês; cerca de 450 crianças sofrem de uma enfermidade da pele denominada cloracne; 40 mil animais contaminados tiveram de ser sacrificados e agora a soda cáustica passou a ser forma de proteção de qualquer recipiente antes do uso; a vida econômica da região se desequilibrou; 200 famílias que abandonaram seus lares esperam retornar nos próximos meses e os técnicos dizem não estar seguros sobre os efeitos sanitários a longo prazo.

Na semana passada, a casa na Suíça de um executivo da empresa-sede da fábrica de Seveso foi alvo de um atentado com explosivos. O ataque foi atribuído a um grupo autodenominado "comando 10 de julho", significando possivelmente uma advertência para os culpados pela nuvem mortal de Seveso. Não houve feridos.

Trezentos trabalhadores com máscaras protetoras cavam o solo contaminado de Seveso e o depositam perto da fábrica, esperando que antes do fim do ano esteja pronto o incinerador gigante para queimar a terra juntamente com os animais sacrificados e árvores contaminadas. A área mais afetada, denominada da "zona A", abrange uns 272 acres e está completamente cercada, sob vigilância 24 horas, por patrulhas que se revezam.

F. Hoffman-La Roche, da Suíça, a empresa matriz, informa que muitas das casas evacuadas no ano passado já estão "limpas" e que cerca de 500 pessoas esperam permissão das autoridades locais para retornar. A grande preocupação é pela saúde.

As crianças foram as mais atingidas pela cloracne, uma enfermidade cutânea que enche o rosto e o corpo de erupções produzidas quando o organismo tenta expulsar a dioxina pela pele.

O informe da empresa também diz que "o número de abortos naturais e deformações não foi maior do que o registrado normalmente". As autoridades italianas, porém, afirmam que o número de abortos subiu de 8,9 por cento no período outubro-novembro e que o número de nascimentos no período fevereiro-abril foi somente 235 a mais em relação aos 838 do mesmo período em 76.

Nos meses posteriores ao acidente, os temores de deformações em fetos levaram a uma interpretação liberal das leis italianas contra o aborto e a prática de 38 "abortos terapêuticos". As autoridades calculam que os abortos clandestinos duplicaram essa cifra. Uns 10 casos de deformações em nascimentos se registraram na área desde o final de 76 até maio último, mas os técnicos acham que não se pode estabelecer uma relação direta com a dioxina.

"Estamos no escuro quanto aos efeitos sobre o feto humano", disse Getano Maria, presidente da Comissão Lombarda da Saúde. "As experiências realizadas em animais não demonstraram que a dioxina provoque deformações como, por exemplo, as provocadas pela talidomida".

Uma equipe de médicos alemães ocidentais na Universidade de Lubbeck examinou 31 fetos abortados e três fetos de abortos naturais, mas não conseguiu estabelecer nenhum vínculo com a dioxina. O temor dos efeitos de longo prazo sobre a saúde provavelmente exercerá um importante papel no retorno da área à normalidade.

Adolfo Jann, presidente da empresa suíça proprietária da fábrica, disse que sua empresa está disposta a pagar qualquer quantia justa pelos prejuízos em Seveso, mas "as reclamações não devem ser ilimitadas". A indenização por prejuízos já paga pela Hoffman-La Roche — principalmente a famílias — sobe a mais de 3,2 milhões de dólares. As autoridades calculam os danos em 125 milhões de dólares.

ORIENTE MÉDIO

Hussein: "Israel pode fazer um ataque-surpresa"

Beirute — O Rei Hussein advertiu em uma entrevista publicada ontem que Israel poderia lançar uma guerra surpresa no Oriente Médio para aliviar a pressão soviético-norte-americana em relação a um acordo pacífico.

Israel não pode resistir por muito tempo a pressão das superpotências", disse Hussein em uma entrevista ao suplemento semanal do jornal "An Nahar". Assim, o mais provável é que lance um ataque militar de surpresa para criar um novo "fato consumado, alterar a seu favor o atual "status quo" no Oriente Médio", acrescentou.

O Rei jordaniano afirmou também que o novo premier israelense, Menahem Begin, não é um homem de paz e rejeitou o plano de pacificação que ele propôs ao presidente Jimmy Carter na semana passada. "O chamado plano de paz de Begin se afasta totalmente das exigências árabes para que Israel abandone todos os territórios conquistados na guerra de 1973 e reconheça os legítimos direitos do povo palestino", afirmou.

Hussein comentou ainda a visita do secretário de estado norte-americano à região, que se inicia este fim de semana, dizendo esperar que Cyrus Vance seja portador "de uma clara visão norte-americana para as condições essenciais de um acordo pacífico", pois "o governo dos Estados Unidos já discutiu com todas as partes que, segundo se supõe, iniciará a nova era de coexistência pacífica no Oriente Médio".

Hussein descreveu Carter como "inteligente e sincero em suas buscas de uma paz duradoura", mas se mostrou pessimista quanto à cooperação israelense. "Ainda acredito que os israelenses farão algo drástico", disse, acrescentando que "a possibilidade de um conflito militar está definitivamente nas cartas".

países em fevereiro.

Os dirigentes árabes consideram a margem ocidental do Jordão como uma pátria possível para o povo palestino. E Carter apoiou esse ponto de vista, porém sem definir as fronteiras.

Em um assunto relacionado com este tema, Vance declarou que deseja receber informações diretas dos dirigentes árabes e se a O.L.P. estaria preparada para aceitar a existência de Israel.

Numa conversa com os jornalistas, Vance se mostrou mais cauteloso que Carter, que na semana passada manifestou que era muito provável que a conferência de Genebra se realizasse em outubro. Já o Secretário de Estado disse que não sabia se a conferência se realizaria. "Tudo depende do que suceder durante a viagem" — comentou Vance.

Protestos árabes nas Nações Unidas

Nações Unidas, Nova Iorque — As vinte delegações árabes na Organização das Nações Unidas protestaram formalmente por ter Israel legalizado três acampamentos judeus na margem ocidental do Rio Jordão, território ocupado por Tel-Aviv desde a guerra de 1967.

Há informações de que alguns governos árabes pedirão uma reunião do Conselho de Segurança da ONU para debater o problema. No passado o Conselho censurou Israel por sua política de estabelecer acampamentos em territórios arrebatados aos países árabes vencidos.

Uma fonte ocidental disse que os delegados decidiram aconselhar seus governos a não pedir um debate no Conselho de Segurança porque não vêem perspectiva alguma de obter contra Israel censura mais enérgica que a feita pelo governo do presidente Jimmy Carter.

Este, em conferência de imprensa em Washington, disse que os acampamentos judeus nos territórios ocupados constituíam obstáculos à paz no Oriente Médio.

Os delegados enviaram cartas ao secretário geral da ONU, Kurt Waldheim, e ao Conselho de Segurança, qualificando o ato de Israel como ameaça à paz e à segurança na região.

Em Tel-Aviv, porém, o governo do primeiro ministro Menahem Begin recebeu o apoio do Parlamento em torno de uma decisão de uma comissão do gabinete, pela qual foi dada personalidade legal aos três acampamentos judeus construídos por nacionalistas israelenses em desafio às proibições ditadas pelo governo anterior, do Partido Trabalhista.

O governo de Yitzhak Rabin tinha aprovado a existência de outros 27 acampamentos no perímetro da margem ocidental. Porém, os 3 acampamentos que motivaram nova crise estavam em zonas, que o governo de Rabin pensava em negociar com os árabes em troca de um tratado de paz permanente.

Plano de pacificação começou no Líbano

Beirute — As forças sírias que formam o contingente árabe estacionado no Líbano para manter a paz foram deslocadas ontem para os acampamentos de guerrilheiros palestinos em Beirute e outras cidades importantes do país, pondo em prática a primeira parte do seu plano de pacificação.

Caminhões de transporte do exército sírio foram enviados ao amanhecer aos campos de refugiados palestinos que controlam a principal base de poder da organização para a Libertação da Palestina, dirigida por Yassir Arafat.

Um porta-voz do comando árabe de paz declarou que a operação foi consumada amigavelmente e sem incidentes. O alto comando da Opep emitiu igual declaração.

A coordenação dos campos palestinos por tropas sírias é parte de um novo acordo para restringir a presença de guerrilheiros armados nos 13 acampamentos de refugiados que sobreviveram aos 19 meses de guerra civil que assolou o Líbano.

Os sírios, que integram o corpo de vanguarda do contingente de 30 mil árabes que se acham no Líbano para assegurar a paz, fizeram cessar a guerra civil em novembro.

De acordo com o convênio recente, os sírios assumiram a defesa dos campos palestinos contra qualquer ataque das falcões direitistas cristãs que lutam contra os palestinos e contra seus aliados, os muçulmanos libaneses de esquerda.

A polícia militar da OLP será o principal corpo de vigilância destinado a fazer cumprir os acordos dentro dos campos palestinos. Cada campo terá um comissariado policial libanês na entrada, como um símbolo de soberania do Líbano.

Informou-se que estão sendo feitos preparativos para retirar as armas pesadas que integram a equipe militar dos palestinos no campo de Chatilla, em Beirute. Medidas similares foram aplicadas em Tripoli, a segunda cidade do Líbano. Calcula-se que 250 mil palestinos vivem nas três cidades. Os jovens desta população integram o grupo da força de combate da OLP comandada por Arafat.

A segunda etapa do novo acordo é impedir combates entre os palestinos e os direitistas cristãos no Líbano Meridional, fronteiriço com Israel.

Sírios elegem novo parlamento amanhã

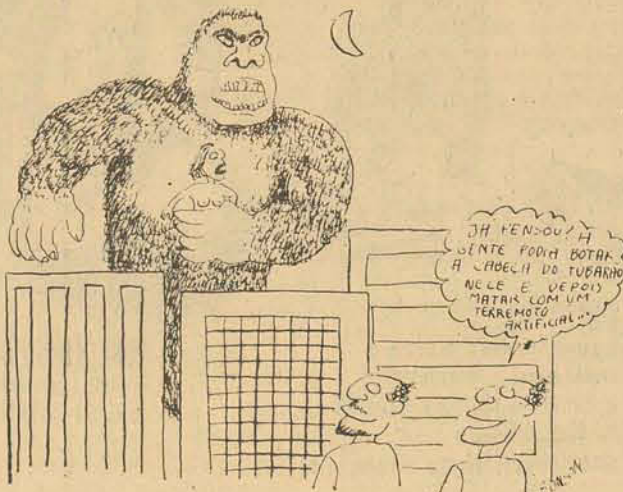

Nessa época, uma de suas preocupações era ampliar o tempo que os médicos tinham para operar o cérebro humano quando a circulação de sangue se interrompia, como sucede durante as operações de coração aberto.

Quando se isola a corrente sanguínea, o cérebro sofre lesões ou morre ao cabo de três ou cinco minutos.

Se o cérebro pudesse ser esfriado sem riscos e reduzir-se seu ritmo metabólico, afirmou White, os médicos teriam mais tempo para operar e impedir as lesões cerebrais.

A técnica de esfriamento poderia aplicar-se também a certas lesões da medula es-

Damasco — Os sírios vão às urnas na segunda-feira para eleger um novo parlamento, que segundo se espera, manterá a tradição de aprovar rotineiramente os projetos de lei que lhe forem apresentados pela administração do presidente Hafez Assad.

Cerca de 2.250 candidatos disputam 195 cadeiras no conselho do povo, em meio a drásticas medidas de segurança para evitar atos de sabotagem.

Recentes atentados a dinamite deixaram um saldo de 60 mortos e feritos na capital síria.

O partido socialista Baath, chefiado pelo presidente Assad, disse que as explosões eram obra de uma facção rival do partido estabelecida no vizinho Iraque.

O ministro do interior anunciou ter tomado as "medidas necessárias" para garantir a segurança durante a segunda eleição geral a ser realizada no país desde que Assad tomou o poder em 1970.

Um porta-voz disse que já foram instalados 5.542 seções eleitorais nas 15 províncias da Síria. Todos os homens e mulheres maiores de 18 anos têm direito a votar.

A maioria dos candidatos pertence ao partido dirigente e seus aliados, reunidos na "Frente Nacional Progressista", que inclui o partido comunista pró-Moscou.

Exército de Israel prendeu oito árabes

Tel-Aviv — Forças israelenses prenderam oito árabes acusados de serem autores de 10 atos terroristas recentes que provocaram a morte de um cidadão judeu e feriram mais de vinte pessoas.

O comando militar israelense disse que os detidos eram membros da chamada Frente Democrática Popular para a Libertação da Palestina.

Uma das células, com base em Nablus, na margem ocidental ocupada do Rio Jordão, foi presa após o interrogatório a que se submeteu um árabe capturado na quarta-feira, quando tentava instalar uma bomba no mercado ao ar livre de Monte Carmelo, nesta cidade.

A bomba explodiu poucos minutos depois, ferindo 11 pessoas.

A mesma célula seria responsável pela explosão de uma bomba no dia 6 do corrente num subúrbio de Tel-Aviv, quando uma mulher morreu e deixou feridas outras 20 pessoas.

A segunda célula, baseada em Ramallah, próximo a Jerusalém, foi responsável por seis atentados a dinamite, a maioria de bombas colocadas dentro de veículos coletivos.

Os protestos dos comunistas argentinos

Buenos Aires — Os partidos comunista e socialista popular da Argentina divulgaram notas desmentindo possuir qualquer vínculo com a subversão e criticando seus pares espanhóis por terem recebido uma delegação de guerrilheiros argentinos.

As notas distribuídas ontem fazem referência ao fato de dirigentes da organização "Montoneros" terem mantido encontros separados em Madri com o Secretário Geral do PC espanhol, Santiago Carrillo e o do partido socialista operário espanhol, Felipe Gonzalez.

Segundo informou-se, Carrillo teria inclusive manifestado sua "simpatia e solidariedade para com as forças democráticas argentinas".

Em seus comunicados, o partido comunista e o socialista popular afirmaram que Carrillo e Gonzalez se intrmeteram na ação desses grupos na Argentina. A reação dos dois partidos parece motivada por um editorial publicado ontem no jornal "La Opinion", segundo o qual "muitas interrogações" envolviam os comunistas e socialistas argentinos ligados a seus correspondentes na Espanha.

Os comunistas reiteraram que a política de seu partido é independente e elaborada por seus órgãos dirigentes, acrescentando que se propunham a "defender o processo democrático no país a fim de evitar o pinochetismo". Além disso, os comunistas tem reiterado freqüentemente seu repúdio pela ação guerrilheira, mas os setores militares acham que eles veem com simpatia um eventual triunfo dos terroristas de esquerda.

Os socialistas, por sua vez, qualificaram de "falta de seriedade e responsabilidade inconcebíveis" a reunião dos espanhóis com os montoneros, acrescentando: "temos suportado, com a serenidade da queles que percorreram um

longo caminho, o permanente menosprezo da liderança do partido socialista espanhol, atitude totalmente injustificada e uma falta de solidariedade socialista".

O grupo guerrilheiro "Montoneros", ligados ao peronismo, parece estar passando por uma transformação, saindo da luta armada para a estratégia política. Para isso, lançou uma campanha política no exterior através do movimento peronista montoneros, já tendo fundado uma sede no México.

NA ITÁLIA — O Departamento Político da Polícia Italiana prossegue hoje as investigações para conseguir detalhes da descoberta nesta capital de uma presumível base do movimento radical peronista "Montoneros".

Nestas investigações, segundo fontes policiais, estariam colaborando funcionários da embaixada argentina na Itália.

A polícia descobriu sexta um apartamento perto da Basílica de São Paulo, em Roma, repleto de documentos atribuídos ao movimento guerrilheiro peronista. Também foram apreendidas três pistolas, que haviam sido roubadas.

O apartamento, deixado aberto por um descuido de sua atual inquilina, a argentina Maria José Fleming, de 23 anos, foi llocalizado pela polícia através da denúncia de vizinhos, que acreditavam na possibilidade dele ter sido arrombado.

Maria José Fleming, que morava ali com seus dois filhos (Gustavo e Susy), foi posta em liberdade depois de ser declarada expatriada política da Argentina. Informou que recebera as chaves do apartamento das mãos de uma amiga, também argentina. Imediatamente, Maria José Fleming pediu asilo político na Itália.

Uruguiaio condenado por criticar

Montevideu — Um juiz militar condenou a 16 meses de prisão o ex-candidato presidencial do Partido Colorado, Jorge Battle, porém considerou paga a pena com uma preventiva de 3 semanas cumprida há 5 anos.

Fontes chegadas ao líder colorado disseram que o juiz condenou Battle por crime de crítica destrutiva às forças armadas, porém reconheceu que o político havia atuado em defesa de sua honra.

Em outubro de 1972, Battle rebateu algumas versões e rumores que punham em dúvida sua moralidade pública e criticou severamente certas atitudes não profissionais de alguns integrantes das Forças Armadas.

Dois dias depois um juiz militar o processou sob a acusação de atentado à força moral das Forças Armadas. O dirigente colorado, o segundo em importância no seu partido, permaneceu detido em uma

unidade militar durante 3 semanas.

O processo tramitou durante estes cinco anos. A sentença resultou mais suave que a resolução do auto de processamento, porque imputou a Battle crítica destrutiva e não atentado à força moral das Forças Armadas.

Battle não apelará da decisão, pois se considera satisfeito com o desfecho do episódio. O dirigente colorado, despojado de seus direitos civis por 15 anos, em ato do presidente Aparicio Mendez, em setembro, interrompeu há duas semanas seus silêncios de 4 anos para exortar os dirigentes dos partidos tradicionais — Nacional e Colorado — a atuarem juntos ou separados para restaurar as liberdades públicas.

Jorge Battle pertence a uma família que já deu ao país três presidentes constitucionais e que tem especial destaque na vida nacional desde 1868.

No futuro: transplantes de cérebros?

Cleveland, Ohio — Nas experiências que tem realizado com animais, o neurocirurgião Robert J. White conseguiu isolar o cérebro, mantê-lo vivo e transplatar-lo. Também realizou investigações sobre o esfriamento do cérebro a fim de atrasar o ritmo do metabolismo e dar mais tempo aos cirurgiões para operar o mais delicado e misterioso de todos os órgãos.

Mas White manifesta agora certa preocupação pelo seu trabalho, tanto por suas implicações filosóficas e morais, como sobre sua viabilidade.

O conflito entre o que resulta cientificamente possível e o que é moralmente aceitável preocupa muito White, cujas idéias e pensamentos estão igualmente enraizadas, tanto em sua fé católica como em sua ciência.

"Quando queremos discutir o bem e o mal na esfera das coisas aplicadas pelo homem, lembrem que isto pode ser feito", expressou

White. "Mas se o cérebro pode ser isolado e transplantado, quais são as considerações filosóficas e éticas em jogo? O que sucede? O cérebro é o mesmo? Onde está a alma? De que mente estamos falando?" White aludia ao antigo mistério de como as funções bioquímicas do cérebro se transformam em pensamentos, memória e imaginação.

White é professor e neurocirurgião do Hospital Geral Metropolitano de Cleveland e não tem muito tempo para meditar em seu laboratório sobre essas questões. Ele sente-se igualmente à vontade tanto conversando com neurocirurgiões russos como dialogando com o Papa Paulo VI, com quem teve várias audiências. White tem 51 anos, é católico e pai de dez filhos. "Há quinze anos vim para Cleveland, da Clínica dos irmãos Mayo, para fazer investigações sobre certas questões muito práticas", disse.

White esfriou o cérebro de um homem de 54 anos com um enorme tumor que o mantinha em coma durante um mês. O tumor era tão grande que não podia ser extirpado dentro dos três ou cinco minutos que dispunham então os neurocirurgiões. Mediante a técnica de esfriamento, White levou meia hora para extirpar o tumor. Depois da operação o paciente pôde sentar-se e conversar com seus amigos e passar os últimos dias de sua vida consciente e passando bem. Em 1970, depois de ter isolado com vidros cérebros de macacos, White transplantou cabeças de macacos vivos em outros corpos vivos, ainda que sem cabeça, de macacos que respiravam mediante mecanismos artificiais.

O corpo sem cabeça mantém a cabeça alimentada com sangue, mas esta não pode controlar seu novo corpo porque a medula foi cortada. Ninguém idealizou uma maneira de religar as extremidades dos nervos da medula espinal, onde tem lugar grande parte da comunicação entre o cérebro e o corpo.

Por conseguinte a experiência com a cabeça transplantada não poderá conduzir por enquanto a uma criatura tipo Frankstein, disse White.

A aplicação das técnicas

experimentais de White não chegaram ao desenvolvimento de um sistema de emergência de esfriamento do cérebro humano nem ao seu isolamento.

"Estamos agora em um vale", declarou White. Há que se levar em conta os problemas causados por alegações de negligência na prática da medicina, também não há entusiasmo por esse tipo de trabalho nos órgãos do governo.

White não especula em torno do alcance que devem ter suas investigações. Sua própria mente e coração, oscilam entre a ciência e a religião.

Do mundo do laboratório, White passa para outro mundo, o da religião, pois assiste missas todos os dias. "Tem que se acreditar no que se faz", disse, "e ter certo tipo de filosofia, porque essa questão de neurocirurgia é algo de vida ou morte. "Custa-me acreditar que sou capaz ou igual a qualquer outro, de superar as tensões; creio sinceramente que consigo terminar algumas intervenções porque rezo e também pela intervenção de Deus. Creio que o cérebro é órgão supremo do ser humano e a essência da mente. Meu trabalho me coloca frente à frente com todas essas questões".

Os apartamentos já não atraem a tantos compradores

O ritmo febril que até recentemente caracterizou as edificações de apartamentos tende a sofrer uma sensível queda com o gradual aumento do número de famílias que pretendem morar em casas. Reportagem de Saint-Clair Monteiro.

PESQUISA

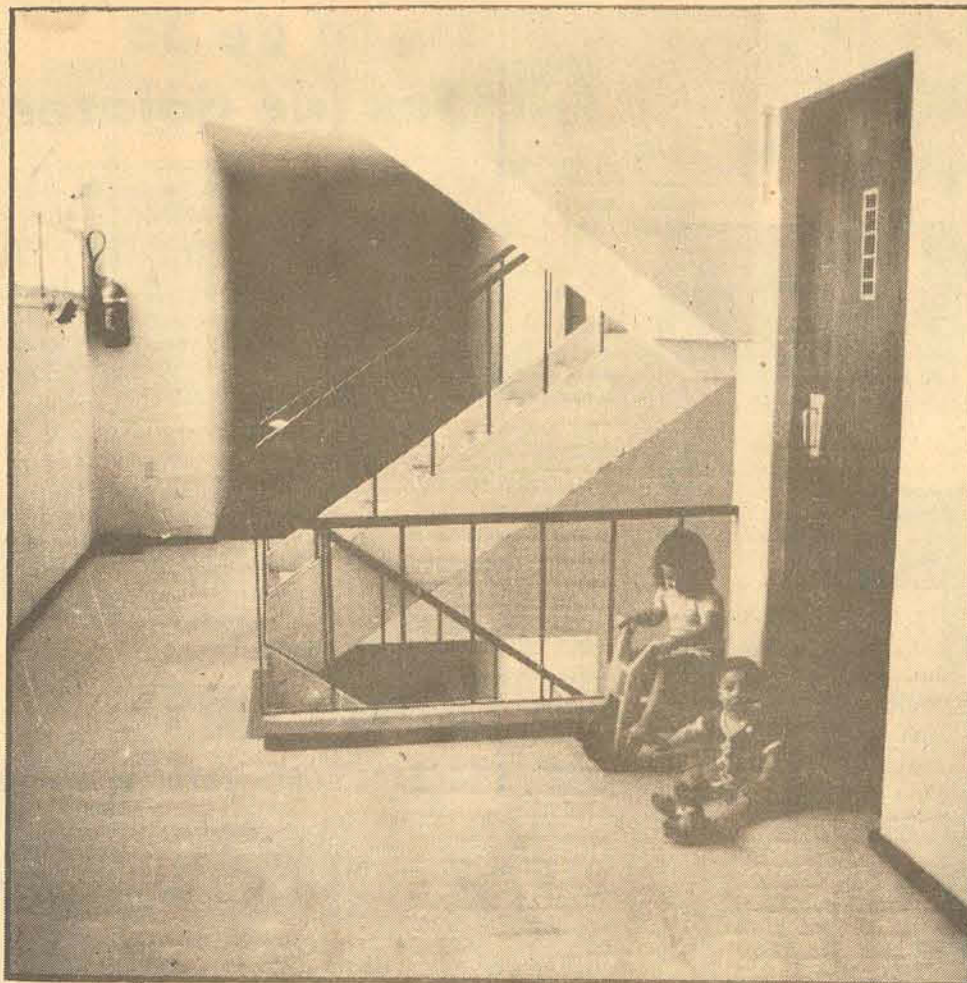

tante, reconhecida por Mussi, é que o setor da construção civil absorve, na capital e na região da Grande Florianópolis, a seis ou sete mil empregados diretos, proporcionando condições de vida a aproximadamente 30 mil pessoas. Das imobiliárias existentes, 41,6 por cento dedicam-se principalmente à atividade de venda; cerca de 36,7 por cento à incorporação; e somente em torno de 21,7 por cento dedicam-se à administração de imóveis.

Outro fator relevante que se evidencia do mercado de imóveis da capital - aponta Carlos Mussi - é a cobertura financeira obtida junto aos bancos operadores, com recursos basicamente do BNH. Oitenta e três por cento das vendas e fizeram através do sistema financeiro, bem como foram por ele financiados 61,5 por cento dos imóveis construídos.

Com relação ao consumidor, constata-se que na ordem de 56 por cento preferem o imóvel já pronto, evitando os aborrecimentos da construção da casa própria; aproximadamente 13 por cento adquire o imóvel em fase final de construção; só os outros 31 por cento é que se animam a enfrentar a burocracia e o acompanhamento das fases de construção.

Os lucros, é claro, ficam para as imobiliárias.

José Carlos Pereira é um desses consumidores-padrão do mercado imobiliário da capital, descritos por Mussi. Há 10 anos acompanhou a construção de sua própria casa, em Capoeiras; agora, técnico de nível médio e a esposa bancária, a família cresceu e a casa está pequena. Precisam mudar, também, para mais próximo do equipamento comunitário, comércio e, principalmente, escolas para os filhos (um de 13 e um de 15 anos).

Nem pensa em construir outra casa, "pois isto é uma árdua tarefa. Arranjar a papelada nas repartições, não é nada. O pior é lidar com construtor, pedreiros, marceneiros, pintores e mais todo o tipo de problema que vai surgindo". A solução, então, é adquirir um imóvel, aproveitando a oportunidade do oferecimento do sistema financeiro. "Uma casa seria o ideal, mas onde encontrar uma casa não de padrão Inococo nem uma mansão?" indaga Pereira, para, de imediato, responder: "Não há oferta, já estive me certificando. As incorporadoras só constroem edifícios. Vamos, então, morar em edifício, embora sabendo, eu e minha mulher, que gostaríamos de morar numa casa".

EIS O IMPASSE

Pereira, como a maioria dos florianopolitinos, considera-se um inadequado para morar em apartamento, mas vai tentar. E, mais analítico, anima-se até a pensar que vai se habituar com maior facilidade, pois tanto ele como a mulher já moraram em Curitiba, uma cidade maior, de tipo de vida diferente e onde as pessoas conseguem se dar bem morando em apartamento. "O problema aqui - ele acha - é que o nosso pessoal é bastante indiscreto, vive a vida dos outros, participa, opina. Isto pode parecer bom, mas, em se tratando de vida íntima, é absolutamente pernicioso".

Ele entende, a partir daí, que esse pessoal, posto numa moradia, em última instância, comum, não pode se entender, "vai se ocupar demais, cuidando da vida de todos e ter-

minar fundindo a cuca ou des-cuidando da própria". Eu acho até - continua Pereira - que isto pode acabar neurotizando a uma grande parcela da população. Estaríamos então, enquanto fornecemos o novo tipo de residência empilhada, abrindo aqui um grande mercado para a psicanálise.

PEQUENO LATIFÚNDIO

José Carlos entende que as imobiliárias "estão na delas, são empresas, visam o lucro e isto é perfeitamente justo dentro de uma pura visão empresarial. A omissão, no caso, está sendo do poder público, que é, por sobre tudo, o grande responsável pela tranquilidade, pela satisfação, pelo bem-estar e pelo necessário equilíbrio emocional de seu povo". Ele acha que se a municipalidade projetasse e determinasse a irradiação horizontal da cidade, equipando-a devidamente para essa vazão, mais pessoas viveriam mais perto do chão e mais felizes.

Acrescenta: "A grande contribuição que teríamos aqui, em termos de gestão, estaria, exatamente, na solução desse tipo de problema, levando-se Florianópolis às suas áreas periféricas". Para denunciar: "Mas que solução, que nada; se a visão do capital florianopolitano está mais para a exploração que para o negócio. Bastou que se acesse a ideia de irradiação da cidade, para as regiões de Campeche, Lagoa, Canasvieiras e outras, para que surgisse ali um latifúndio ilhéu. Relativamente (ao tamanho da ilha) grandes propriedades rurais, demarcadas, protegidas, cercadas de arame farpado, chegando a adentrar o mar, a espera de uma supervalorização para serem transformadas em loteamentos".

"Eu acho - ele conclui - que se a Prefeitura não coibir isso de imediato, vai impedir, também, o natural e ordenado crescimento da cidade, amontoando-a de torres num ponto e deixando-a deserta noutros. A maneira de corrigir isso? Por que não com uma supertaxação para as grandes áreas inúteis, de modo a, polidamente, forçar os seus proprietários a loteá-las e, assim, entregá-las ao uso do povo?"

Não há escolha para a classe média

O presidente da Associação dos Incorporadores da capital, empresário Luis Daux vê o desenvolvimento da construção e do comércio de apartamentos como uma decorrente lógica, tão somente, da capacidade de absorção, no mercado imobiliário, do povo florianopolitano. Neste predomina a classe média, a quem já não mais serve a casa pequena, de padrão inferior, mas que não pode ainda aventurar-se à casa cara, meio mansão, de alto gabarito.

Ele dirige, também, com o Grupo Emedaux, a incorporadora que, em pouco mais de sete anos, entregou 600 unidades habitacionais em edifícios, tem mais 300 em construção para a entrega e edificou, por outro lado, somente 40 residências unifamiliares. Considera - a experiência lhe ensinou - que há um pouco de nostalgia nas pessoas quando dizem que preferem casa, mesmo procurando um apartamento para trocar pela casa em que moram.

Entende, também, que a construção de um maior número de apartamentos em Florianópolis, se justifica, plenamente, pelas condições limitantes que a cidade tem dentro de seu desenvolvimento urbano. Isto, sem considerar,

com o decorrer do tempo, eu acredito — acrescenta o prefeito — que a tendência se vá acentuar no sentido da construção vertical; porque ela se torna econômica à medida que a construção horizontal fica mais cara".

Essa economia encontra-se a partir de razões simples, como a necessidade, para as longas ruas de casas, de maior extensão do sistema viário, de serviços públicos básicos — como redes de energia elétrica, telefones, água, esgoto e iluminação pública — igualmente extensificados. De outra parte — complementa Amin — a construção vertical bem dosada, bem distribuída, resulta em densidade habitacional (número de habitantes por hectare) e significa economia de escala.

"Porque numa área menor se consegue abrigar maior número de pessoas, reduzindo, em princípio, o dispêndio de tempo em deslocamentos entre pontos esparsos, com economia de combustível e menores custos de manutenção de equipamentos e serviços". O prefeito acha normal a preferência por casa, que o público manifesta, como uma aspiração a melhor nível de renda e resultante de emulação ou repúdio ao apartamento de padrão inferior, mas reconhece que a casa é cada vez mais um luxo menos ao alcance do poder aquisitivo do povo. E conclui: "Eu também gostaria de ter uma casa, mas também não tenho condições financeiras para isso e tenho um apartamento".

MUITOS MAUS EXEMPLOS

"Infelizmente — continua o prefeito — são pouquíssimas as experiências brasileiras de concentração vertical bem dosadas. O comum é, com a justificativa de se conseguir o que se pretende — economia de escala —, se condessar, efetivamente, uma verdadeira deseconomia de escala. Um exemplo? São Paulo". Em Florianópolis, o prefeito espera que o Plano Diretor tenha posto, a tempo, um parâmetro definitivo nalguas coisas erradas que se andou fazendo no setor.

"O PD limitou a níveis razoáveis o máximo de terreno e de altura que um edifício pode ocupar. Essa limitação vai ensinar que, em grande parte da cidade, se possa construir prédios de até 12 ou 13 pavimentos, mas nunca ocupando mais de 46 por cento de seus terrenos. Isto significa que a densidade habitacional decorrente da construção verticalizada será e é, aqui, bem dosada".

Por outro lado, informa o prefeito, a lei 1515, de junho passado, definiu áreas da cidade nas quais somente se poderá construir unidades residenciais unifamiliares, isto é, construção horizontal, casas. Essas áreas correspondem, via de regra, às partes da cidade ("poucas") ainda não comprometidas com os edifícios de apartamentos e às encostas do Morro da Cruz. Nestas encostas, portanto, não há o perigo da construção de edifícios que venham a comprometer as casas ali existentes, "muitas vezes fruto do grande sacrifício de seus proprietários".

Quem constrói casa gasta menos?

A construção de uma casa média, distanciada do centro e mandada construir pelo que será seu morador, fica, em Florianópolis, em torno de Cr\$ 4 mil o metro quadrado. Essa mesma casa, comprada pronta, custará Cr\$ 6 mil por metro quadrado. Já o apartamento de primeira linha (a casa é apenas média), no centro da cidade, custa em torno de Cr\$ 6.500 o metro quadrado. E representa, naturalmente, segurança e "coisa de cidade grande".

O arquiteto João Edmundo Bohn Neto estranha "um pouco" a preferência por casa do público florianopolitano, que está, numericamente, trocando suas casas por apartamentos, via de regra mais caros, e entregando apenas como "entrada". Ele acredita nessa ocorrência principalmente, a uma certa "mania de aglutinar", às dificuldades geradas por um sistema deficiente de transportes coletivos e às facilidades de ter à mão o comércio, o supermercado, o lazer e as escolas.

Acha, também, que a cidade já não dispõe das áreas necessárias (devida ou precariamente estruturadas) para um crescimento horizontal, tanto que vê-se na contingência de buscar outros espaços, fora de seu considerado perímetro urbano.

VÍCIO DE MERCADO

Mesmo lembrando que não é só o mercado imobiliário florianopolitano que apresenta uma enorme irrealidade nos seus preços de venda, o arquiteto refere que ele é, somente, o segundo do Brasil. "E o do Brasil, por certo, um dos mais caros do mundo". Exemplo: uma casa tipo "Marina", dessas construídas na orla de meandros, com entrada para carro de um lado e trapiche do outro, custa, no litoral paulista, de cinco a dez milhões de cruzeiros. Uma de iguais características, na Cote D'Azur, custa o equivalente a três milhões de cruzeiros.

A partir daí, e como reflexo, o mercado imobiliário florianopolitano vende seus apartamentos da Beira-Mar Norte e de outros pontos privilegiados do centro urbano da ilha, mais caros que os da Avenida Vieira Souto, zona supervalorizada do Rio de Janeiro. "O preço de venda, nesses casos, não tem nada a ver com os custos de construção. Os apartamentos são caríssimos, impraticáveis até para o nível médio de renda de seus compradores, mas todos vendidos no lançamento do edifício. Talvez no que se constitua em mais um milagre brasileiro", acrescenta.

ARTIFÍCIOS DE VENDA

A moradia em apartamento tem algumas vantagens, como a centralização de serviços e, com isto, economia de manutenção e racionalidade, embora só isto não consiga motivar os que gostam de jardim, peças grandes e maior tranquilidade, com serviços, áreas e lazer privados. Ai entra, então, para a venda, o que funciona mais: a falta de opção, a oferta atraente e a busca de status. "Isto aqui é tão valorizado que as pessoas conhecem os endereços das outras, e fornecem os seus, pelos nomes dos edifícios. Nomes complicados, mas que dispensam números ("Eu moro no status, segurança e coisa de cidade grande").

Para vender, e caro, esses nomes pomposos, os contatos de algumas imobiliárias usam artifícios comuns ao setor, mesmo noutras cidades. Tratam de vender primeiro os apartamentos considerados piores, dizendo que os melhores já estão vendidos; usam nome de pessoa influente, "que já comprou dois apartamentos aqui"; e deflagram verdadeiras batalhas publicitárias.

ESTUDANTES DO YFU RETORNAM DOS ESTADOS UNIDOS

Chegaram em Florianópolis mais 10 estudantes que participaram do programa de Intercâmbio Cultural — YOUTH FOR UNDERSTANDING —. Eles permaneceram durante 6 meses nos Estados Unidos, convivendo com famílias americanas, estudando nas escolas das comunidades e fazendo pequenas excursões programadas pelas famílias. Em agosto embarcarão mais estudantes para um novo programa do YFU. A Brusa, empresa encarregada destes programas para Santa Catarina, com escritório na rua Felipe



Schmidt, 27 — 10o. andar em Florianópolis, já está aceitando inscrições para o programa de janeiro, quando deverão ir aproximadamente 1.000 estudantes para os Estados Unidos.

Os estudantes que chegaram foram: Jucira Bernardes, Brito Antonio, Dauri Camargo, Marcos Ditttrich, Maria Poyer, Gilberto Severo, Jauro Linhares, Dillian Medeiros e Afonso Retzman.

Os efeitos da lei dos Cr\$ 16 mil

Em 1974 saíram para o exterior 269.010 brasileiros, mas já em 1975 este número foi acrescido de 39,8 por cento, resultando em 376.109 os que deixaram o País. Entretanto, em 1976 — com apenas 7 meses de vigência da lei 1470 — registrou-se uma redução de 6,2 por cento relativa ao ano anterior e que movimentou 352.925 passageiros. O importante é observar que aquela tendência verificada de 1974 para



1975 foi refreada e evidentemente irá apresentar maiores e substanciais reduções.

Por outro lado, o ba-

lanço de pagamentos e de gastos com o turismo, só no mês de janeiro de 1977, apresentou uma redução de 42,5 por cento a menos que o déficit apresentado em janeiro de 1976. Como consequência, o turismo interno experimentou enorme acréscimo, bastando citar, como único exemplo, que durante julho de 1976 a Bahia foi visitada por mais turistas nacionais que durante todo o ano de 1975.

Lucro de 38 milhões (de dólares)

Ajudada pelo crescimento do tráfego aéreo doméstico e internacional, a Japan Air Lines registrou, em seu último ano fiscal, lucro de 38,9 milhões de dólares (considerável melhoria sobre seu exercício anterior: US\$ 3,7 milhões foram o saldo positivo de 1975).

Segundo o relatório apresentado pela diretoria da JAL à assembleia anual dos acionistas, a empresa transportou no ano passado 9.926.451 passageiros, dos quais 7.001.083 em linhas domésticas (com aumento de 6,7 por cento sobre 1975) e 2.925.374 viajantes em vôos internacionais (crescimento de 15,3 por cento). O índice de aproveitamento foi de 61,3 por cento (comparados com 58 por cento no exercício anterior).

O tráfego de carga registrou aumentos de 10,1 por cento (vôos internacionais) e 3,3 por cento (domésticos), com índice de aproveitamento de 58,8 por cento. A JAL, como se sabe, é empresa particular, que não recebe subsídios do governo japonês (embora este tenha 44,6 por cento de suas ações). Os demais acionistas são corporações nipônicas e indivíduos, do Japão e de outras partes do mundo.

Vasp: 1.021 passageiros num dia

Na primeira quinzena de julho, os dois novos Boeings 727 Super 200 da Vasp transportaram 13.878 passageiros, em suas rotas que interligam São Paulo com Brasília e Manaus e com os Estados do Nordeste, obtendo média diária de 920 passageiros e aproveitamento médio acima de 72 por cento. No dia 13 de julho, esse movimento atingiu novo recorde, quando 1.021 passageiros foram transportados nos quatro vôos diários operados pelos 727 Super 200.

No trecho entre o Rio de Janeiro e Salvador, onde são registrados intenso tráfego de passageiros e maior índice de demanda reprimida, o Boeing 727 Super 200 da Vasp transportou 1.439 passageiros, somente nos dez primeiros dias do mês, obtendo um aproveitamento de 94,7 por cento. A utilização dos novos jatos permitiram ainda, à Vasp, transportar 32 por cento a mais de passageiros e com menor utilização de aeronaves, do que seria possível com os Boeings 737.

Retirada do depósito pode ser por procuração

O Banco Central comunicou ao Banco do Brasil, através de uma circular, que as devoluções do recolhimento compulsório para viagens ao exterior poderão ser feitas aos procuradores dos interessados, desde que a procuração tenha sido passada em cartório e no prazo máximo de 30 dias antes do vencimento da data do depósito (ou ano).

A medida vem ao encontro dos anseios de numerosos interessados, segundo os quais a exigência de apresentação pessoal do depositante vinha criando dificuldades enormes, principalmente para aqueles que ainda se encontram no exterior. O banco, para isto, aceitará instrumento público passado em cartórios do Brasil ou do exterior.

Passageiros atrasados pagarão multa no aeroporto

Dentro em breve os passageiros que chegarem aos aeroportos nacionais menos de 30 minutos antes da hora marcada para a decolagem do avião em que viajarão, serão compelidos a pagar uma multa correspondente a 20 por cento sobre o preço da passagem do trecho a ser voado até o primeiro pouso, se quiserem revalidar o bilhete.

A medida, determinada

por portaria do diretor-geral do Departamento de Aviação Civil, brigadeiro Sylvio Gomes Pires, visa a disciplinar os horários dos vôos nacionais e dar um sentido mais efetivo à reserva de lugares nos aviões das companhias aéreas. Com isto, acredita o DAC, se impedirá que continuem a ocorrer constantes atrasos por parte de passageiros de vôos domésticos (nacionais), que contribuem para que os aviões

voem com assentos vazios, comprometendo a economia de combustível recomendada pelas autoridades governamentais.

Dado que o apoio para a portaria não foi unânime (ela devia ter entrado em vigor no dia 11 passado), o DAC resolveu reestudar para aperfeiçoá-la, aceitando, inclusive, críticas e sugestões, fixando, depois, nova data para sua vigência.



Nas férias de verão, um cruzeiro marítimo

A Brusa tem, para janeiro e fevereiro do próximo ano, oito cruzeiros marítimos (três para Manaus, três para a Terra do Fogo, um para a Antártida e um ao Brasil e Argentina).

Essas viagens, com duração de sete a 26 dias, usam navios como o Andrea C, o Enrico C, o Eugênio C ou o Itália e podem ser pagas em prestações mensais que vão de Cr\$ 894 a Cr\$ 2.356.

Há, ainda, oito opções, em maior rota, com viagens às Ilhas Gregas e Mar Egeu, ao Mediterrâneo, somente às Ilhas Gregas, pelo Rio Reno, de Brindisi e Pireus, uma volta pela América do Sul, a Angra dos Reis e ao Araguaia.

Sempre no "hotel que viaja com você", tendo piscinas, bares, boates, butiques, cinema e jogos a sua disposição.

Conheça melhor esta novidade Brusa, recortando este anúncio, escrevendo ou vindo pessoalmente ate nossos escritórios. Temos um bonito porta documentos reservado para você.

Brusa

Brusa Turismo Ltda. REG. EMBRATUR Nº 0800366000
Florianópolis - Rua Felipe Schmidt, 27 - 10º andar - Fone (PABX) 22-3866
Telex 0474232
Curitiba - Rua Emanoel Pereira, 198 - Galeria do Cine Condor - Loja 9
Porto Alegre - Av. Independência, 172 - Galeria Monza - Sala 1203

Segunda-feira - 8 horas No Ar FM GUARUJÁ

Programação musical FM Guarujá para esta segunda-feira.

Close To You/Matt Monro.
Raindrops Keep Fallin On My Head/San Fernando Brass.
Les Feuilles Mortes/Nat King Cole.
I Say A Little Prayer/Burt Bacharach's.
The Girl From Ipanema/Herb Alpert's.
The Lady Is A Tramp/Frank Sinatra.
Aquarela do Brasil/Ray Conniff.
Lisboa Antiga/Edmundo Ross.
Os Seus Botões/Lafayette.
Stella By Starlight/Ray Charles.
Bourbon Street Parade/Luis Armstrong.
Quem Te Viu e Quem Te Vê/Chico B. de Hollanda.
Twilight Time/Billy Vaughn.
Love Potion Number Nine/The Tijuana Brass.
Trip Stumble e Fall/The Mamas e Papas.
Quizas Quizas Quizas/Trini Lopez.
Laura/Ray Conniff.
Esse Cara/Maria Bethânia.
Qualquer Coisa/Caetano Veloso.
I Left My Heart In San Francisco/Tony Bennett.
Without You/Billy Paul.
Good Times/The Jacksons.Acalanto/Antônio Adolfo.
Cabaret/Louis Armstrong.
Theme From Shaft/The Pete Malcom Orchestra.
Olhos Nos Olhos/Chico B. de Hollanda.
Patricia/Perez Prado.
I Love Music/Blue Magic Major Harrys.
Feelings/Margie Joseph.
The Stripper/Billy Vaughn.
She's My Girl/Flying/Los Tropicanos.
Ti Voglio Tanto Bene/Don Barry.
It's Now Or Never/Elvis Presley.
Moonlight Serenade/Gleen Miller.
Laras Theme/The Mystic Moods Orchestra.
As Flores do Jardim da Nossa Casa/Roberto Carlos.
I'll Never Fall In Love Again/Ray Conniff.
Run To Me/Candi Staton.
This Is My Song/Petula Clark.
Aline/Christophe.
My Pledge Of Love/Joe Jeffrey.
Rock And Roll Lullaby/B. J. Thomaz.
Summer Holiday/Terry Winter.
O Que Será/Chico Buarque e M. Nascimento.
Mood River/Johnny Rivers.
California Dreamin/The Mamas e Papas.
Conversation/Morris Albert.
Young Hearts Run Free/Candi Station.
Piu/Ornella Vanoni.
Sweet Sounds Oh Baeautiful Music/Steve Maclean.
Al Di Lá/Emilio Pericoli.
* A Strings Of Pearls/Glenn Miller.
* Perfidia/Trini Lopez.
* Petit Fleur/Sidney C. Bechet.
Mas Que Nada/Chica da Silva/Lee Jackson.
Becau I Love/Majority One.
* Concerto Para Um Verão/Alain Patrick
Quando as Crianças Saírem de Férias/Roberto Carlos.
Shotgun Schuffle/Sunshine Band.
Hey You/Bachmann-Turner Overdrive.
* Let The Music Play/Barry White.
Monday Monday/The Mamas e Papas.
Detalhes/Além do Horizonte/Emílio Santiago.
Se Non Avesse Piu Te/Giani Morandi.
I Wanna Funck With You Tornuile/Giorgio.
* I'm Your Boogie Man/The Sunshine Band.
* Touchez Pas/Jumping Benz.
Remember/Tony Stevens.
* Loves A Dream/Christian.
* My Touch Of Madness/Jermaine Jakson.
Drama/Maria Bethânia.
The Continental/Ray Conniff.
Sexi/M.F.S.B.
Nice N'Naasty/Salsoul Orchestra.
Romeo And Juliet/Jimmy Jackson.
Cuidado com o Buldog/Jorge Ben.
Moon River/Billy Vaughn.
Descendo Pelo Lado do Rio/Louis Armstrong.
Take Your Troubles Away/Alphonse Mouzon.

Rose Garden/Ray Conniff.
Olhos Nos Olhos/Maria Bethânia.
Champagne/Peppino di Capri.
* Io Doman/Marcella.
Reach Out I'll Be There/Four Tops.
Como É Grande O Meu Amor Por Você/Roberto Carlos.
Et Maintenant/Gilbert Becaud.
* Roberta/Pepino di Capri.
* Aranjuez Mon Amor/Richard Antony.
* Io Che Non Vivo Senza Te/Pino Donaggio.
* Hymne A L'Amour/Edith Piaf.
The End/Earl Grant.
I Never Cry/Alice Cooper.
* My Dear/ Manchester.
Let's Be Young Tonight/Jermanine Jackson.
* Lost Without Your Love/Bread.
Travessia/Milton Nascimento.
* Remédio Pro Coração/Marcos Valle.
* Primavera/Alaide Costa.
Primavera/Ricardo Cocciant.
* Parliami D'Amore/Mariu/Mal.
Io Che Amo Solo Te/Sergio Endrigo.
* Amore Scuzami/Rita Pavoni.
My Mistake/Pholas.
Daddy Cool/Boney M.
One Day At Time/Elton John.
* I Got To Rio/Peter Allen.
* Comme Une Melodie/Richard Antony.
Pela Luz dos Teus Olhos/Miucha e Tom.
* Tudo Menos Amor/Martinho da Vila.
Serenata/Ray Conniff.
I'll Be Around/The Spinners.
* Supernatural Thing/Ben E. King.
* People Say/The Meters.
Airport Love Theme/The Magnetic Sound.
Os Seus Botões/Roberto Carlos.
Tema do Homem de Braço de Ouro/Henry Jerome.
Telegram/Silver Convention.
* Disco Dog/Birmingham e Eggs.
* Nobody's Child/Penny Mac Lean.
Midnight Lace/Ray Conniff.
* Misty/Johnny Mathys.
* Lili Marlene/Marlene Dietrich.
Dindi e Outras/Quarteto Em Cy.
So Good To Me/Morris Albert.
Blue Moon/Henry Jerome.
Feelings/Bert Kaempfert.
Love Ys Your/Carol Williams.
* Dont Walk On By/K. Hunter.
* The Magician/Timmy Thomaz.
The 3RD Man Theme/Marty Gold.
* Solamente Una Vez/Esquivel.
* Can Can/Dick Shory.
* I Love Paris/Bernie Green.
Day Tripper/Miss Temple.
Meu Pequeno Cachoeiro/Roberto Carlos.
My Cherie Amour/Steve Wonder.
Peter Gunn/The Sunset Festival Orchestra.
Cherokee/Les Elgart.
* The Duck/Woody Hermann.
* Love Me Or Leave Me/Les Elgart.
Love Potion Numer 9/Tijuana Brass.
Tu Ten Vas/Alain Patrick.
* Lonely Night/Judy Shannon.
* Save Your Kisses For Me/Brothers Of Darkness.
Silly Love Songs/Angel Rings.
Volare/101 Strings.
Foi a Noite/Castigo/Piano R. Brasileiro.
Laudther In The Rain/Lafayette.
Blue Star/The Shadows.
Strangers In The Night/Los Tropicanos.
Esperanças Perdidas/Originais do Samba.
I Say A Little Prayer/B. Bacharach.
Um Loira/Dick Farney.
Charleston/The Percursive Twenties.
Manhã de Carnaval/Edmundo Ross.
Perfidia/The Shadows.
Três Palabras/Nat King Cole.
Tanto Cara/Guido Renzi.

* Una Lacrima/Giusy Balatrezi.
* Ti Amo/Sergio Endrigo.
Além do Horizonte Azul/Conniff e Buterfield.
Nô Na Madeira/João Nogueira.
Ninguém Vai Tirar Você de Mim/Roberto Carlos.
Love Is a Many Splendored Thing/Henry Mancini.
Searching For Love/Crown Heights Affair.
* Give Me Love/Lynn Ellis.
* Ill Keep On Coming Back/Lionel Pettersen.
Até Quem Sabe/Gal Costa.
* Preciso Aprender a Só Ser/Gilberto Gil.
* Ao Amigo Tom/Claudete Soares.
* Também Quem Mandou/Os Cariocas.
* Por Causa de Você/Quarteto Em Cy.
Nature Boy/George Benson.
Get Up And Boogie/Gold Family.
* La Prima Volta/Gino I Paola.
* Europa/Pink Blue.
* Fernando/Affa.
Sonho de Um Carnaval/Chico B. Hollanda.
Saude do Brasil/Antônio Carlos Jobim.
Moonglow/Paul Grant Quartet.
Duas Contas/Maria Bethânia.
Theme From a Summer Place/101 Strings Orchestra.
Aguas de Março/Elis Regina.
* Desafinado/Gal Costa.
* Ana Luiza/MPB Quatro.
* Bonita/Silvia Telles.
* Garota de Ipanema/Roberto Menescal.
* Chega de Saudades/Elizete Cardoso.
Voce Abusou/Antônio Carlos e Jocafr.
Bye Bye Blues/Al Hirt.
You Send Me/The Supremes.
O Samba da Minha Terra/Os Cariocas.
* Sábado em Copacabana/Silvia Telles.
Nem Eu/Quarteto Em Cy.
Tempo Feliz/José da Conceição.
More/Johnny Mathys.
Aguas de Março/Stan Gets.
Brincando/Zimbo Trio.
Dammi Fuoco/Nicola de Bari.
Deus Brasileiro/Garoto e Sexteto.
Nosotros/Sara.
Valsa de Uma Cidade/Dick Farney.
Only Yesterday/Lise And Mel.
Jet Setting/Van McCoy.
Come Into My Life/The Supremes.
Save Your Kisses For Me/Bob Vinton.
Tubular Bells/Champs Boys.
* Are You Ready do The Bus Stop/The Fatback Band.
* Hey Baby/S. Movement.
* Contradiction/Ohio Players.
* Love Shortage/Joe Tex.
Shake Your Ramp To The Fund/The Bar Kays.
Manhã de Carnaval/Boots Randolph.
Sean O Riada/The Chieftains.
Let's Dance/Benny Goodman.
* The Great Oretender/Sammy Kaye.
* Misty/Errol Garner.
Autuman Serenade/Les Elgart.
* Perdido/Duke Ellington.
Since I Had Your/Marvin Gaye.
It's Been A Good Day/Tom Fogerty.
Perfidia/Trio Irakitan.
Pout-Pouri de Dorival Caymmi/Quarteto Em Cy.
Time Tunnel/B. T. Express.
One Good Night Together/The Hues Corporation.
Child/The 21st. Century.
* Standing In The Back Row Of Your Heart/Zulema.
* Boom Bam Bump/Freemann Nehls.
Coração Ateu/Maria Bethânia.
* Meu Mar/Erasmô Carlos.
* Você/Dick Farney.
* Folha de Papel/Sergio Ricardo.
* Segredo/Quarteto Em Cy.
A Paz Que Nasceu Pra Mim/Wando.
Stupid/Ornela Vanoni.
Carnaval/Santana.

It's So Nice/ The New Seekers.
* Stay With Me My Love/Gold.
* Wonderful World/Johnny Nash.
* Weekend/Russ Balard.
Delilah/Tom Jones.
Douce France/Les Apolles.
Consolação/Baden Powell.
Adios/The Latin Sound From Brasil.
Mae/Tijuana Brass.
O Morro Não Tem Vez/Som Três.
Garota de Ipanema/Exposito.
From Russia With Love/Roland Shaw.
Rico Vacilon/Guadalajara Ors.
Hello Pussycat/Richard Anthony.
Arrastão/Zimbo Trio.
* Reza/Manfredo Fest Trio.
* Opinião/Paulinho Nogueira.
* O Menino Das Laranjas/Ely Arcoverde.
A Taste Of Honey/Ralph Dokin.
Hello Dolly/Carlos Piper.
Si Fa Sera/Giani Morandi.
* Le Cose Più Importanti/Pierfilippi.
Liberdade Demais/André Penazzi.
Das Rosas/Agostinho dos Santos.
La Vie En Rose/Raoul Meynard.
Balanço Zona Sul/Sambalanço Trio.
Olé Olé/Pery Ribeiro.
Amore Scusame/Emilio Pericoll.
Só Louco/Gal Costa.
Red Roses For a Blue Lady/Pat Boone.
Ho Capito Che Ti Amo/S. Matazzoli.
It Had To Be You/Tonny Bennett.
Que Maravilha/Maria Creusa.
Samba do Avião/Sachas Piano.
O Ronco da Cuica/MPB Quatro.
Menino de Braçanã/Trio Irakitan.
Samba de Uma Nota Só/Sylvia Telles.
Hello Dolly/Andy Williams.
Days Of Wine And Roses/Danny Williams.
* Baby Elephant Walk/Franck Pourcel.
* From Russia With Love/Matt Monro.
* James Bond Theme/John Barry Seven.
* More/Tony Renis.
Agora É Cinza/Trio Irakitan.
Reza/Bossa Jazz Trio.
Sabor A Mi/Billy Vaughn.
Il Mondo/Jimmy Fontana.
* Ti Amo/Sergio Endrigo.
* Nesson Altra Che Te/Tony Rennis.
A Hard Days Night/Gary McFarland.
All By Myself/Nat King Cole.
Adios/Los Cubanacans.
Petit Fleur/O. Serenata Tropical.
Rose/Jerry Mengo.
Ticket To Ride/The Beatles.
Don't Let Me Be Misunderstood/The Animals.
* Reelin And Rockin/The Dave Clark Five.
Nathalie/Gilbert Becaud.
My New Life/J. Rivers.
Day By Day/The 5th Dimension.
Valse Des Fleurs/André Bénichou.
Ritzzy Mambo/The Saoulsoul Orchestra.
Generation/Anarchic System.
Me And You/S O S Band It.
The Guitar Man/Bobby Goldsboro.
Oh Very Young/Cat Stevens.
Stardust/Lafayette.
* She's My Girl/Lafayette.
Good Times/Jacksons.
Não Vai Mudar/Tony Bizarro.
I Cant Live a Dream/The Osmonds.
Super Disco/The Super Disco Vand.
On The Border/Al Stewart.
Only Love Can Break a Heart/Dionne Warwick.
Rio do Meu Amor/Wilson Simonal.
Corcovado/I. Garcia.
Garota de Ipanema/Pery Ribeiro.
Io Che Amo Solo Te/Rita Pavone.
* Il Maestro Di Violino/Luciano Davini.



Defrente a fábrica da PEPSI, um grupo de ganhadores da Grande Florianópolis.

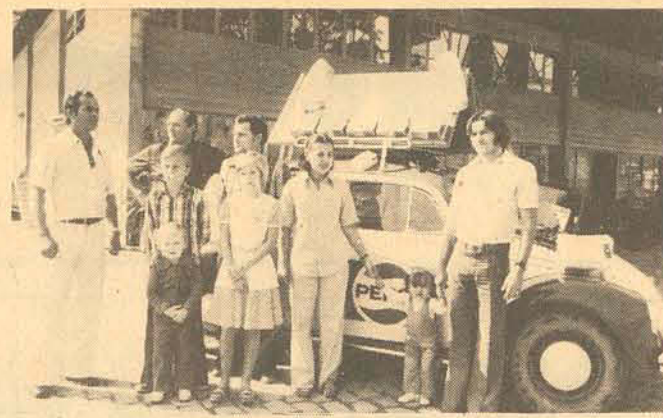

Em Blumenau, ganhadores recebem os seus prêmios no Depósito local do Distribuidor de PEPSI e MIRINDA.



André Luciano tomou uma PEPSI na Churrascaria Riosulense e ganhou uma calculadora eletrônica "Sharp", no Circo da Sorte.

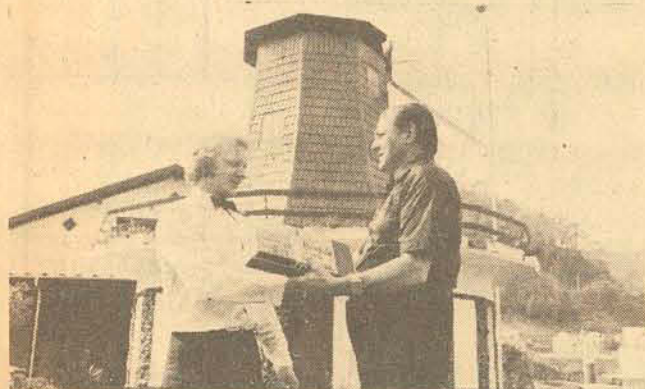

No Restaurante Moinho do Vale, em Blumenau, Nelson Gueths preferiu uma MIRINDA LARANJA e debaixo da tampinha um prêmio: uma Kodak "Tira-Teima", que lhe foi entregue pelo sr. Juan Carlos Basañez, Gerente da Fábrica da PEPSI-COLA e Mirinda em Santa Catarina.



Uma PEPSI tomada no Bar da pergola da piscina do Lira Tênis Clube, premiou com um "Skate - RK", o sr. Breno Pinheiro Valadares.



Ronilda Maria da Cunha tomou uma PEPSI JR. no Restaurante do Aeroporto Hercílio Luz e encontrou uma tampinha "Tome outra grátis". Na segunda PEPSI JR., ela ganhou uma Kodak "Tira-Teima" do CIRCO DA SORTE.

Um conjunto estereofônico "Telefunken", foi o prêmio do blumenauense Geraldo Freitas, que tomou uma PEPSI na Lanchonete Samurai.



Cesar Murilo de Aguiar tomou uma MIRINDA LARANJA no Armazém do Didico, em Florianópolis, foi premiado e um grupo de amiguinhos seus fez questão de vê-lo receber uma Kodak "Tira-Teima" do CIRCO DA SORTE.



Junto com seu pai e irmãozinho, Alexandre Jahn foi receber o seu prêmio do CIRCO DA SORTE, um "Skate-RK", que ganhou ao tomar uma PEPSI, na Sociedade Ipiranga, de Blumenau.



O Supervisor de Vendas da Região da Grande Florianópolis, João Lourenço Linhares, entrega uma Kodak "Tira-Teima" a Ari Joaquim Machado, que tomou uma PEPSI no Armazém Belizário.



O viajante comercial Onofre Modesto, de Curitiba, passando por Blumenau, tomou uma PEPSI na Lanchonete Pinguim e foi contemplado com uma calculadora eletrônica "Sharp".



Nos Supermercados "25", Dirce Roseli Flores comprou uma MIRINDA LITRO e ganhou um "Skate-RK" do CIRCO DA SORTE.

SENSACIONAL ACHOU GANHOU ESPETACULAR

CIRCO DA SORTE

EMBAIXO DAS TAMPINHAS, MILHARES DE PRÊMIOS PARA VOCE.

PEPSI MIRINDA

No Calçadão da Felipe Schmidt, populares testemunham a entrega de um conjunto estereofônico "Telefunken" a Osnilo Azevedo que, no Nipon Lanches, entrou no CIRCO DA SORTE, pediu uma PEPSI e foi premiado.



O estudante Renato Silveira, na lanchonete da Escola Dayse Werner Salles, tomou uma PEPSI e ganhou um "Skate-RK".



O Supervisor de Vendas da Região Vale do Itajaí, sr. Pedro Paulo Feijó, entrega uma Kodak "Tira-Teima" à menina Carla Zwank, que tomou uma PEPSI na Lanchonete João do Vale e foi premiada.

TOME OUTRA GRÁTIS.

ACHOU GANHOU

EMBAIXO DAS TAMPINHAS, MILHARES DE PRÊMIOS.

PEPSI MIRINDA

FLORIANÓPOLIS
KODAK "TIRA TEIMA"
Jurami A. Miranda
Eugênio de Pinho
Ronilda Maria da Silva
Ari Joaquim Machado
Célia Regina Araújo Maia
Cesar Murilo de Aguiar
Francisco C. dos Santos
Valda Maria Cardoso
Elizagete Framarim
Antonio Carlos dos Santos
SKATE "RK"
Renato Silveira
Breno P. Valladares
CONJ. ESTEREOFÔNICO
TELEFUNKEN
Osnilo Azevedo
CANETAS PARKER
Valmor Martins Jacques
Luiz Carlos Nunes Lopes
Marcos Rovere Barcellos
Maria Uliano
Giovani Urbano
Wanderlei Har Hulse
Harlei S. do Nascimento
Nivaldo Bernadino
Nivaldo Bernadino
Plácido Silveira
José Hommes
José Hommes
Zélio Costa
Ademar de Souza
José Engelberto Kremer
José Ricardo
José Ricardo
Mário Cesar F. Pereira
Acenor César Viana
Acenor César Viana
Rita de Cássia Dutra
Edemilson Pacheco
Carlos Alberto Silveira
Carla Maia Gonçalves
Anilton Manoel Prazeres
Jardelino P. dos Santos
Gilberto Pauli
José Luiz Pinho
Hélio Omílio Alves
Lourenço Inêno da Silva

SÃO JOSÉ
KODAK "TIRA TEIMA"
Guilherme P. da Silva
CALCULADORA "SHARP"
André Luciano Valcanala
CANETAS PARKER
Sandra Regina da Silva
Charles Renato da Silva
João Carlos Garcia
Liberio L. de Miranda F.
Alvina Garcia
José Alberto de Oliveira
Cleia dos Passos
Marlene Aparecida Dias
Marlene da Silva
Osniur Meurer
Americo Joaquina
Pedro Paulo de Souza
Lindolfo Martins
Valdemir Carvalho
Caetano Martins
Nilva Maria Hillesheim
Moacir Kiatkowski
Leontina Milese José
Elita Maria Kniss

ARARANGUA
CANETA PARKER
Ari Dionísio Cardoso

ÁGUAS MORNAS
CANETA PARKER
Terezinha Henckel

BRAÇO DO NORTE
CANETA PARKER
Angelo Volfatto

TIJUCAS
CANETA PARKER
João Batista dos Anjos

ITAJAI
CANETA PARKER
Menta Boatim Veiga

BALN. CAMBORIU
CANETA PARKER
Adriano Couto Ferreira

RIO DO SUL
CANETA PARKER
Odir Rubens Budzke

BRUSQUE
CANETA PARKER
Valmir Sestari

MAFRA
KODAK "TIRA TEIMA"
Alceu Machado

Com cartelas e tampinhas de PEPSI e MIRINDA é fácil brincar

Preços ameaçam cultura do arroz

Pesquisa O ESTADO

A produção de arroz em Santa Catarina na próxima safra deverá atingir a 360 mil toneladas, a oitava do Brasil. Com isso, o rendimento só com esta lavoura será superior a Cr\$ 1 bilhão.

Em nosso estado a produtividade é a segunda maior do Brasil, com 2,3 toneladas por hectare, logo abaixo do Rio Grande do Sul, com 3,6 toneladas por hectare. Esta diferença é em virtude da alta taxa de cultivo irrigado em terras gaúchas, o que não ocorre em Santa Catarina.

Caso as grandes extensões de terras localizadas em terrenos alagadiços, encontrados em todo o Estado, mas principalmente no Litoral Sul, fossem drenados, a produção de arroz catarinense poderia atingir dez vezes mais, em menos de dois anos, representando Cr\$ 10 bilhões (computado o preço mínimo do arroz em casca).

O feijão andou e está em crise de produção. Seu preço chegou a liderar os preços nos supermercados, com filas, brigas e arruaças nas grandes capitais. O feliz casamento que garante a tranquilidade nacional, o feijão-com-arroz esteve ameaçado, com abandono do lar do primeiro.

Cultura cheia de mandíngas e mutretas, exigindo constância, carinho e a mão do homem diariamente, o feijão talvez sobreviva, com o aumento do seu preço mínimo. Por não gostar das máquinas, exigente, o feijão preto, marrom, mulatinho, fradinho e com outras dezenas de nomes como é conhecido, vai sendo expulso das grandes monoculturas do Centro-Sul.

E o arroz? Esse está ameaçado, não pela ausência da cultura, que é perfeitamente mecanizada. Mas por uma entidade que fixa os preços mínimos dos produtos agrícolas. Este ano, estes preços não cobrem bem 50% dos custos, e poderá haver na safra 77/78 uma retração, pois o produtor deve optar por culturas mais rentáveis, voltadas para o mercado externo, como a soja.

MAIOR DO MUNDO

O arroz, cereal de maior consumo no mundo, é considerado símbolo da fecundidade para os povos orientais. Atualmente, o arroz é a base alimentar para mais de

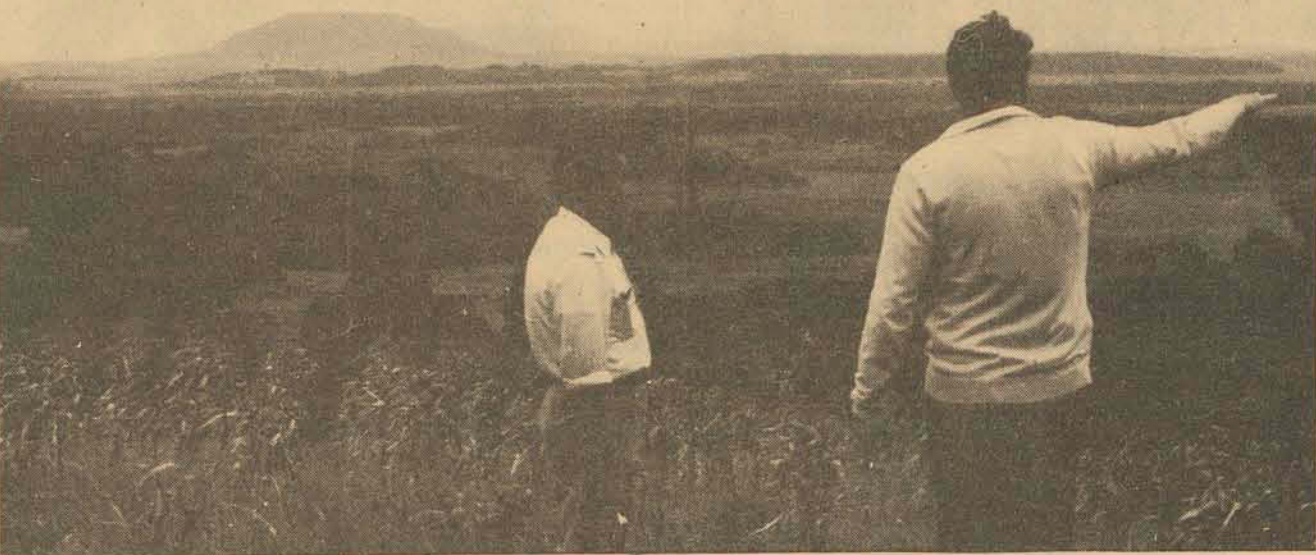

um bilhão de pessoas, sendo dessas pelo menos 70 milhões de brasileiros. Os maiores produtores mundiais são a China, Índia, Indonésia, Bangladesh e o Iraque. O Brasil é o maior produtor do hemisfério ocidental e o oitavo do mundo. A produção brasileira está em torno de sete milhões de toneladas anuais, para uma área cultivada de cinco milhões de hectares. A produção nacional é praticamente absorvida no mercado interno.

Como é muito vulnerável às condições climáticas, a rizicultura no Brasil tem experimentado grandes oscilações, reflexo da forma de cultivo utilizada: 3/4 da nossa produção realiza-se na forma de "sequeiro", sem o emprego da irrigação.

Em contraste com a cultura irrigada no Rio Grande do Sul e parte de Santa Catarina, — que oferece um certo nível de estabilidade mesmo sob condições de clima as mais adversas — o cultivo do arroz de "sequeiro" tem comprometido por anos sucessivos a produção nacional (às vezes insuficiente ao consumo interno), a ponto de ameaçar os esquemas governamentais para abastecimento dos grandes centros consumidores.

Além da forma de plantio, as técnicas de colheita e batitura nem sempre são modernizadas, verificando-se

Suscetível a variações bastante acentuadas no que se refere a sua cor, forma e ciclo vegetativo, as classificações das sementes de arroz até agora tentadas não obedecem a qualquer critério científico, variando inclusive de acordo com as diversas regiões do país. Dentre os tipos mais cultivados no Brasil — alguns importados, outros produto de mestiçagem ou variação — destacam-se o agulha, matão, dourado, carolina, branco paulista, japonês, e douradinho.

BENEFICIAMENTO

Segundo estimativas da Confederação Nacional da Indústria, existem no Brasil mais de 700 empresas dedicadas ao beneficiamento do arroz.

Antes de ser beneficiado, o arroz contém proteína, gordura, amido, açúcar, matéria mineral, fibras e vitamina B. O beneficiamento, contudo, remove parte da proteína, da gordura, dos minerais e da praticamente toda a vitamina. No processo de preparo, 1/3 do peso separa-se em subpro-

duto, representados pela casca e farelo. A casca não tem valor alimentar, podendo ser usada como material de embalagem, combustível ou adubo, ainda que de lenta decomposição. O farelo é rico em gordura, proteína e minerais e quando fresco constitui excelente forragem, sendo no entanto de fácil deterioração. Também como forragem, a palha do arroz tem quase o mesmo valor nutritivo que o feno das planícies do Sul.

LINHAS DE CRÉDITO RURAL (Em Cr\$ milhões)

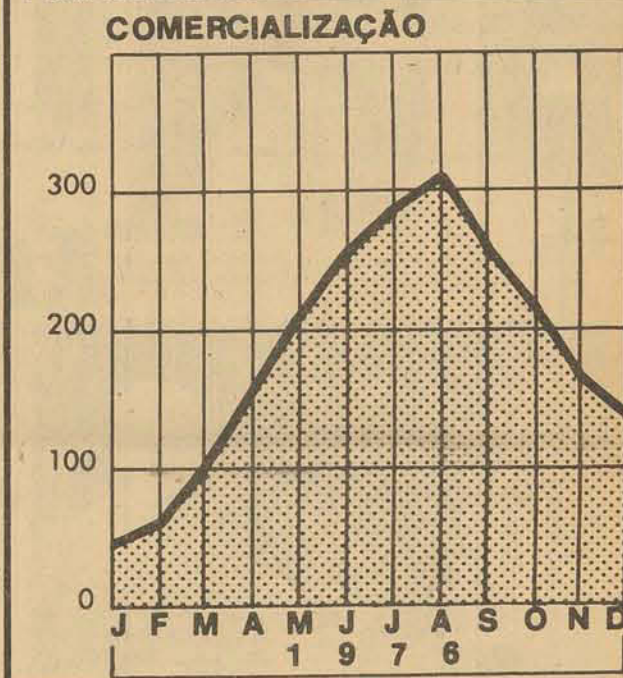
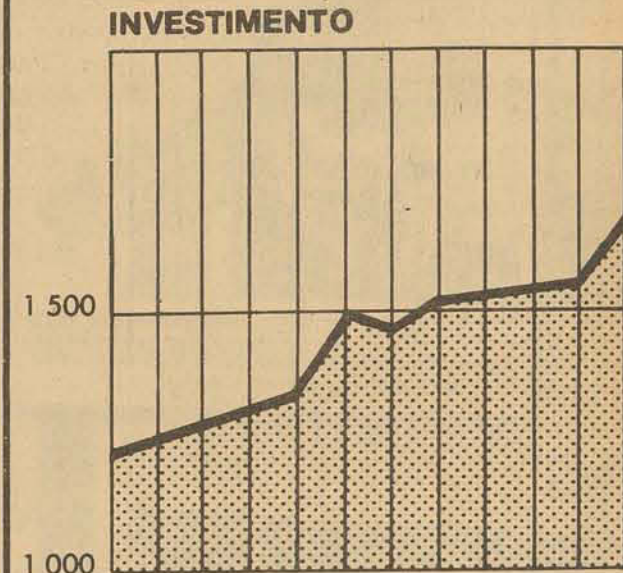
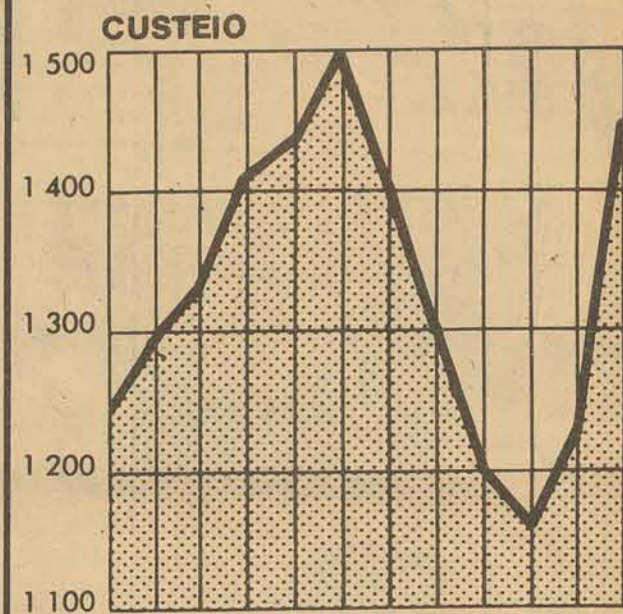

Em 1976 o crédito rural estava em recessão

Produção de Arroz em SC (Fonte — IBGE)		
74	75	76
231.396 t.	292.735 t.	318.283 t.
Área Cultivada de Arroz em SC (Fonte — IBGE)		
74	75	76
101.576 ha.	124.975 ha.	156.689 ha.

PRODUÇÃO MUNDIAL DE ARROZ EM CASCA, SEGUNDO OS PRINCIPAIS PAISES — 1974		
Discriminação	Rendimento kg/ha	Produção 1.000 t
MUNDO	2.363	323.201
ASIA	2.370	294.321
China	3.274	115.275
Índia	1.640	61.500
Indonésia	2.682	22.800
Bangladesh	1.739	17.222
Japão	5.838	15.902
Tailândia	1.703	13.175
Birmânia	1.670	8.446
AMÉRICA DO SUL		10.158
Brasil	1.557	6.817

Fonte: Anuário de Produção — FAO — 1974, vol. 28-1

PREÇOS MÍNIMOS

PAULINELLI

"A CON AB chegou a um ponto ideal para uma política inflacionária e uma política de estímulo ao produtor. Considero o preço mínimo como um preço suporte e não como um preço de comercialização".

Com estas palavras o Ministro Alysso Paulinelli da Agricultura anunciou a nova tabela para os produtos incluídos na política de garantia de preços mínimos executada pela Comissão de Financiamento de Produção.

Alysso Paulinelli lembrou que esta política "faz parte do esforço governamental no sentido de atingir a dois parâmetros: não excitar a espiral inflacionária, por um lado, e, por outro, não desestimular o setor de produção agrícola."

Salientou o Ministro da Agricultura que em nenhum dos casos o piso estabelecido ficou aquém da remuneração do produtor. Pelo contrário até, os preços estão estimulantes, ainda que não sejam o ideal em alguns produtos".

SIMONSEN

O Ministro da Fazenda afirma que os aumentos concedidos pelo Conselho Nacional de Abastecimento para os preços mínimos, que garantem a comerciali-

zação de produtos agrícolas "estão perfeitamente dentro das necessidades do agricultor".

Ele explicou que "em todos os casos, e sistematicamente, os preços ficaram

acima dos custos de produção e satisfazem tanto a política de combate à inflação, com a qual o governo está preocupado no momento, quanto às necessidades do produtor".

O PRODUTOR

O PRODUTOR

O Presidente da Federação da Agricultura do Estado de Santa Catarina (Faesc), Marcos Wandresen, lamenta que a fixação

dos preços mínimos "não terem atingido as perspectivas esperadas pelos produtores".

Também na opinião de Aury Bodanese, diretor presidente da CooperAlfa e

de Arlindo Schwartz, presidente do Sindicato dos Trabalhadores Rurais de Chapecó, os preços mínimos estipulados deixaram muito a desejar por parte dos produtores.

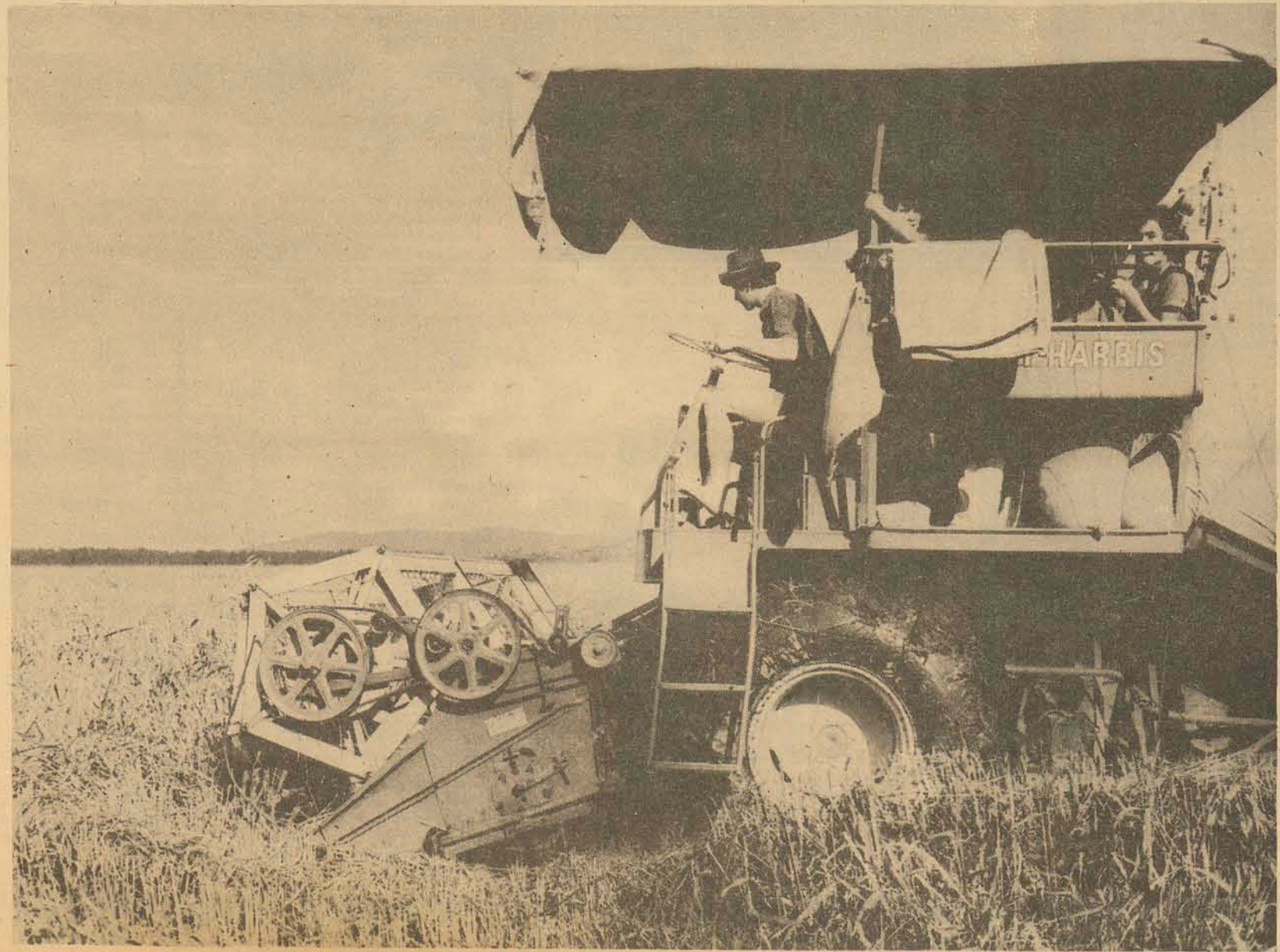

O velho arroz

Através de evidências arqueológicas, achados de vasos e pinturas, documentos e relatos antigos é permitido considerar o arroz um cereal conhecido entre 3 a 5 milênios A.C. A opinião mais conhecida é que seja originário da China, quando um de seus imperadores, nos séculos 27 ou 28 A.C., estabeleceu até um ritual e ordem cerimonial para o seu plantio, pelo muito que representava na alimentação do povo de seu tempo.

Algumas fontes relatam também a Índia como pátria do arroz. Todavia, a região mais provável de sua origem parece ser o Sudeste da Ásia, ilhas adjacentes e China, segundo estas próprias fontes.

O arroz cultivado foi da Índia para o Egito, no início da era cristã, daí se espalhando mais tarde para a Europa, África, América e Austrália.

Os antigos povos da orla do mediterrâneo desconheciam a planta. A Bíblia a ela não se refere. Dela também não tratam os escritores gregos, que viveram antes de Alexandre Magno.

No Império Romano, era alimento dos ricos, até se tornar, séculos mais tarde, o prato popular dos "antipasti" e dos rizotos gordos com queijos parmesão, na Itália medieval e moderna.

Foram os árabes que levaram o arroz para a Península Ibérica. Com seu grande conhecimento da irrigação, plantaram-no assim nas proximidades de Sevilha, Valência, Múrcia e Granada. Da Espanha se espalhou pelo Sul da Europa. Daí, séculos depois, para África e Américas.

O ARROZ NO BRASIL

Em seu livro "História Geral da Agricultura Brasileira", Luís Amaral acredita que o arroz seja de origem brasileira, apontando dados de Riedel e outros botânicos.

Na verdade, se possuíamos o cereal e a sua cultura generalizou-se, lembremos que até o começo do século o Brasil ainda importava arroz asiático. Instituídas, contudo, tarifas protecionistas, o seu cultivo estendeu-se pelo país, modernizando e ampliando métodos e sistemas agrícolas de seu plantio. Foi principalmente no Rio Grande do Sul que se deu o grande incremento da lavoura. A partir de 1832, já se encontravam referências ao arroz plantado nas colônias gaúchas, o arroz ao seco, nas coxilhas ou lugares altos.

Todavia, o seu verdadeiro progresso se deu com o início do cultivo do arroz irrigado, com a introdução do equipamento mecânico. Os municípios gaúchos pioneiros desse tipo de lavoura foram Pelotas e Cachoeira do Sul.

SERVIÇO

Ars-Artis Chapecó abre em agosto, com 150 trabalhos.

Com mais de 30 artistas plásticos e cerca de 150 criações, a Galeria Ars-Artis e o jornal O ESTADO levarão para o Oeste, no fim de agosto, a exposição Ars-Artis Chapecó 77, que se constituirá, além de atração para a cidade, numa homenagem à comemoração de seus 60 anos de fundação.

A exposição, organizada por Luiz Paulo Peixoto, da Galeria Ars-Artis, terá vernissage no dia 20 de agosto, no edifício da Secretaria do Oeste, se prolongando até o dia 28 e mostrando telas e peças de importantes artistas catarinenses, entre os quais se incluirão quatro de Chapecó.

Já têm confirmada a sua participação na mostra os artistas Elke Hering Bell, Alberto Luz, Rosi Maria Darius e Pfau, de Blumenau; Edi Baloti e Arlinda Volpato, esta participante da recente Bienal de Tapeçaria, em São Paulo, ambos de Criciúma; e Meyer Filho, Viechietti, Ury Azevedo e Max Moura, de Florianópolis.

OS CHAPECOENSES

A Ars-Artis Chapecó 77 promoverá, na cidade de seu nascimento, quatro artistas chapecoenses, já conceituados em termos regionais ou nacionais. Nesse grupo, Elvo Damo, diretor do Centro de Criatividade de Curitiba e costumeiramente tido como artista paranaense,



Paulo Siqueira, artista de Chapecó



mas que na verdade nasceu em Chapecó. Damo é artista de prestígio nacional, conhecido e recomendado pelos melhores expositores dos maiores centros da arte brasileira.

Os outros três são Paulo Siqueira, Laura dos Santos e Schiarello, todos ainda mantendo mais es-

treitos vínculos com a sua cidade - Chapecó. Para a apresentação no Oeste, dessa exposição que Peixoto pretende fazer percorrer o Estado, concorrem, além dos promotores, órgãos da área cultural da administração estadual e da Prefeitura Municipal daquela cidade.

DISCOS

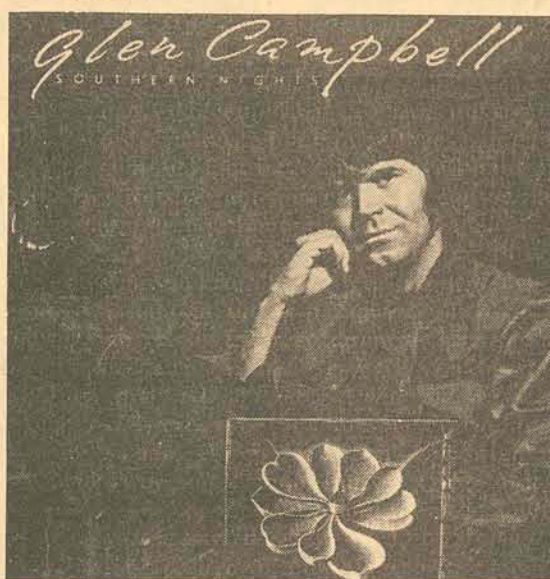

Southern Nights, também LP da Capitol Records distribuído pela Odeon, é cantado por Glen Campbell. Glen lançou, em 15 anos de carreira, 44 compactos e 32 álbuns, vendendo mais de 25 milhões de cópias e conquistando 16 discos de ouro e platina, troféus como uma caricatura de "Oscars" distribuídos pelos próprios gravadores norte-americanos.

No novo álbum Campbell apresenta um trabalho suave, refrescante e, acima de tudo, popular. A crítica diz que ele "transcende a conceituações rígidas de estilo e alcança a alma de cada novo ouvinte com a sua interpretação simples e direta".

Southern Nights contém o compacto do mesmo nome, que atingiu o disputadíssimo primeiro lugar dos Estados Unidos e mais uma coletânea de canções tranquilizantes como God Only Knows (velho sucesso dos Beach Boys), Sun Flower, de Neil Diamond, This Is Sarah's Song e Early Morning Song, de Jim.



Love Storm é o recente LP do Tavares, um grupo da Capitol Records composto por cinco irmãos e que leva, por isso, o nome da família à fama. Nos últimos anos esses rapazes construíram suas carreiras, conseguindo uma aclamação, tranquilamente, internacional.

O ritmo é o soul e a harmonia é perfeita. Anteriormente gravaram quatro álbuns, todos com a Capitol, atingindo constantemente as paradas de sucessos dos Estados Unidos. Esses LPs resultaram em vários singles mundialmente famosos, inclusive Heaven Must Be Missing An Angel e Don't Take Away The Music.

Agora os Tavares estão aí com Love Storm, um LP repleto de baladas (Keep in Touch, Goodnight My Love), canções de amor, ritmos "disco" (Whodunit e One Step Away) e "boogies" (I Wanna See you Soon). A crítica, por sua vez, anda dizendo que Love Storm é um LP que irradia "inigualável energia e força".



Cláudia com sugestões práticas e baratas

Revista Cláudia de agosto, Cr\$ 25,00, traz idéias originais, requintadas, informais e divertidas para festas, gastando pouco dinheiro. Em reportagens, Cláudia mostra uma solução: "Meu Marido Perdeu o Emprego. O que Eu Faço?" O artigo de Carmem da Silva, "Divórcio, um Caminho para a Maturidade", traz a "esperança de que as relações homem-mulher poderão se tornar mais limpas e honestas. Não trará mais filhos sem pais, mais mulheres sozinhas, mais homens irresponsáveis. Nem sequer mais casais infelizes". Ainda tem sugestões para decoração, com cortinas que podem ser feitas em casa e truques de moda e beleza para corrigir imperfeições.

Padres vão comemorar seu dia em Blumenau

A festa litúrgica de São João Batista Maria Vianney que foi pároco em Ars, no Sul da França, ocorrerá no dia 4. Canonizado por Pio XI, foi declarado o padroeiro dos vigários e, nesse mesmo dia se comemora o dia do Padre. Todos os padres da Arquidiocese estarão reunidos num dia de confraternização no Paraíso dos Pôneis, perto de Blumenau.

Neste mesmo dia se comemora o aniversário de fundação da cidade de Brusque. As 8 horas, na Igreja Matriz, o arcebispo celebrará Missa festiva, com a presença do Governador do Estado. No dia 5, às 14 horas, na sede do Regional IV da CNBB, em Florianópolis, a Comissão de Assessoria ao Ensino Religioso (CAER), composta de sacerdotes, pastores e religiosos se reunirá para apreciar a revisão dos manuais de ensino religioso que estão sendo impressos pela Editora Vozes.

Nos dias 6 e 7, no Morro das Pedras, será promovido o Seminário sobre O Leigo na Igreja Particular, objetivando uma maior promoção do leigo na Arquidiocese local.

Aldo Baldin volta à Ilha para uma apresentação

O tenor Aldo Baldin, acompanhado do pianista Miguel Proença estará dando recital no dia 4, às 21 horas, no Teatro Alvaro de Carvalho. Baldin é considerado pela crítica como a mais bela voz masculina no Brasil. Ele nasceu em Brusque e hoje está radicado na Alemanha, contratado desde 1975 pela Ópera Maisarsha.

Formado em piano e violoncelo pela Escola de A tes da URGs, realizou seus estudos de canto na Escola Nacional de Música do Rio de Janeiro e como bolsista do Governo Alemão, cursou a Escola Superior de Frankfurt, onde obteve nota máxima. Como recitalista e solista já atuou com grandes regentes nacionais e internacionais no Brasil, Venezuela, Estados Unidos, Alemanha, Espanha, Portugal, Suíça, França, Áustria, Holanda, Inglaterra, Itália e Luxemburgo.

Miguel Proença, do Rio Grande do Sul, fez seus estudos musicais com Natho Henn em Porto Alegre. Mais tarde, como bolsista da Pró-Arte estudou com Homero Magalhães no Rio de Janeiro e em 1965 seguiu para a Alemanha como bolsista do Serviço de Intercâmbio Alemão, onde trabalhou com a professora Eliza Hanson da Escola Superior de Música de Hamburgo e com o professor Karl Engel da Escola Superior de Música de Hannover. Em 1968, realizou a prova final de concertista dessa última Escola, tendo obtido nota máxima.

PROGRAMA
Primeira parte: Deposuit (Magnificat) de Bach; Aria do Ariel (Criação) de Haydn; Fruehlingsglaube e Geheimes de Schubert; Wir Wandelten, Immerleiser, Staendchen, Die Mainacht e Meine Liebe ist guen de Brahms. Segunda parte: Cantigas de Rebelo; Dentro da Noite de Fernandez; Lundu da Marquesa de Santos de Villa-Lobos; Soneto de Nepomuceno; 4 Miniaturas de Aldemar Tavares de Lacerda; Improviso de Mignone; O Mio Tesoro. (Dom Giovanni) de Mozart; Horch die Laerche de Nicolai e Una Furtiva Lagrima de Donizetti.

Os ingressos, aos preços de Cr\$ 10,00 e Cr\$ 20,00 já estão à venda na bilheteria do Teatro.



Aldo Baldin

CINEMA

Franceses vão levar só um filme brasileiro

Se depender dos exibidores franceses que vieram comprar filmes no mercado paralelo do X Festival de Cinema de Brasília, apenas "A tenda dos Milagres" será mostrado na França: "Os outros filmes que eu vi até agora são, permita-me a palavra, muito brasileiros demais", isto é, eles discutem os problemas do cinema brasileiro, censura, etc. E se lhes retiramos do contexto, esses problemas são muito particulares e não interessariam ao público francês".

A opinião é de Pascale Dumont, uma das convidadas da Embrafilmes — a outra é a também exibidora e produtora Annabelle Herbout — que compra filmes no mercado mundial para exibi-los no mercado francês, o que significa, 15 salas em Paris e algumas dezenas no interior.

Pascale Dumont é uma das produtoras e exibidoras independentes mais conhecidas de Paris, juntamente com o seu marido, M. Dumont, que contam entre suas produções os filmes de Jean-Luc Goddard, Alain Resnais e Robert Bresson. E entre os brasileiros que ela lançou na França se encontram os filmes de Ruy Guerra (o último comprado há 4 anos, foi Os Deuses e os Mortos) e de Glauber Rocha. "Compro filmes", disse ela, "e em seguida procuro as salas para exibi-los".

BLUMENAU

Cine Blumenau — Às 13h45min A Espada de Brando. Censura 14 anos. Às 16, 19 e 21h. A Flor da Pele, com Juca de Oliveira e Denise Bandeira. Censura 18 anos. Busch — Às 14h45min, A Espada de Brando. Censura 14 anos. Às 16, 19 e 21h, Lutador de Rua, com Charles Bronson. Censura 14 anos.

CRICIUMA

Cine Opera — Às 20h, Julia e seus Homens, com Sylvia Kristal. Milanez — Às 20h, O Padre que Queria Pecar. Censura 18 anos.

URUSSANGA

Cine Vera Cruz — Às 19h30min, Operação França nº 2, com Gene Hackman.

ARARANGUA

Cine Roxy — Às 19h45min. Os Três Dias do Condor. LAGES

Cine Marrocos — Às 16h, O Menino e Sol. Censura livre. Às 19 e 21h15min, Elite de Assassinos, com James Can, Robert Duvall e Arthur Hill. Censura 18 anos.

Marajoara — Às 14h, Prisioneira do Cáucaso e O Menino e o Sol. Censura livre. Às 19h e 21h15min, Assassinato de um Presidente, com Burt Lancaster e Robert Ryan. Censura 16 anos.

Tamoio — Às 14h, Desafio à Bala e Assassinos Sanguinários do Kung Fu. Censura 14 anos. Às 19 e 21h15min, Vingador Anônimo, com Franco Nero, Giancarlo Prete e Barbara Bach. Censura 18 anos.

Avenida — Às 14h30min, Assassinos Sanguinários do Kung Fu e Desafio à Bala. Censura 14 anos. Às 20h15min, Assassinato de um Presidente, com Burt Lancaster, Robert Ryan e Will Geer. Censura 16 anos.

Salão de Artes Plásticas vai mostrar novos rumos

Com o patrocínio da Prefeitura de Blumenau, Diretório Central de Estudantes da Furb, foi lançado esta semana o regulamento do I Salão Universitário de Artes Plásticas, marcado de 30 de setembro a 31 de outubro e que distribuirá entre os três primeiros colocados a quantia de 10 mil cruzeiros.

A promoção pretende, segundo seus responsáveis, "obter um panorama geral da arte universitária em Santa Catarina, mostrar novas tendências e rumos da arte universitária de outros centros brasileiros e internacionais, revelar a arte universitária em âmbito universitário e outros, incentivar os artistas mediante a premiação, orientar, informar e ilustrar a comunidade universitária, através de conferências e palestras, durante a realização do salão, dando cunho didático".

O I Salão Universitário de Artes Plásticas, será dividido em seções: Seção Nacional - formada de artistas de outros estados da Federação; Seção Internacional - formada de artistas de outros países; e a Seção Catarinense formada por artistas do nosso Estado.

As fichas de inscrição, bem como as obras, deverão ser enviadas para o seguinte endereço: comissão organizadora - salão universitário de artes plásticas - A/C do Diretório Central de Estudantes de Blumenau, rua Antônio da Veiga, 140, Blumenau, SC - 89.100. As obras inscritas deverão estar em Blumenau, impreterivelmente até o dia 20 de setembro para efeitos de seleção, confecção de catálogo e montagem da amostra.

Cada participante deverá enviar cinco trabalhos inéditos, não havendo restrição a qualquer linguagem (desenho, pintura, escultura, objetos, gravuras, fotografias, talhas, tapeçarias, etc.) as obras relacionadas serão comunicadas aos autores em tempo hábil, enquanto as não selecionadas serão devolvidas com as despesas pagas pela coordenadoria geral da promoção. O resultado da seleção será dado ao público até o dia 28 de setembro.

CONCURSO DE CONTOS

Por outro lado, o Departamento de Cultura da Furb, com a colaboração do DCE e da Livraria Universitária, continuam a aceitar até o dia 31 de outubro os trabalhos interessados em participar do III Concurso de Contos para Universitários Catarinenses, que distribuirá entre os três primeiros classificados a quantia de 6 mil cruzeiros.

Cada autor deverá apresentar dois contos originais e inéditos, identificados somente por pseudônimo, devendo vir acompanhado de um envelope, contendo o nome do concorrente, endereço, nome da universidade onde estuda e ano que frequenta. Os trabalhos deverão ser encaminhados em três vias, em papel tamanho ofício.

Não há limite máximo ou mínimo para o número de páginas, palavras de cada conto, nem prescrição quanto a forma e conteúdo. Os direitos autorais dos contos premiados serão transferidos à Livraria Universitária, que publicará em livro os cinco primeiros colocados. A comissão julgadora do concurso será composta de três nomes especialmente convidados e ligados ao meio literário catarinense. Os contos deverão ser remetidos para o seguinte endereço: Departamento de Cultura da Furb, rua Antônio da Veiga, 140, Caixa Postal 7 - 89.100 - Blumenau, SC.

CINOFILIA

V Royal Cocker Show

O Clube do Cocker do Brasil com sede em São Paulo convida seus associados e proprietários de Cocker Spaniel Inglês e Americano, para participarem do "V ROYAL SHOW" - Exposição Especializada que terá como Patrono, José Pedro Gonzales, Diretor Geral do Departamento Nacional de Produção Animal, do Ministério da Agricultura. Julgará este importante evento, Ronaldo O'Neil, do quadro Oficial de Juizes do Kennel Club Uruguaio. O local do Show será no Centro Campestre do Sesc, localizado na Av. das Jaboticabeiras nº 1.100 - Rio Bonito - São Paulo. Será cobrada a taxa de Cr\$ 150,00 por cão inscrito e podem ser feitas na sede do Clube à Rua Pernambuco nº 167 - 10º andar ou pelos telefones 624-3696 ou 62-9519.

CLUBE BRASILEIRO DO SETTER

Acabamos de receber com muita satisfação o anuário 1976 do Clube Brasileiro do Setter, o mais completo e perfeito já emitido por uma entidade especializada, demonstrando estar o Clube em mãos de pessoas capazes, dando pleno conhecimento aos associados do que se tem feito em prol das referidas raças. É um exemplo a ser seguido

por outras entidades especializadas. Nele encontramos além de estatísticas completas, padrões atualizados das raças Setter Inglês, Irlandês e Gordon, Estatutos do Clube e o resultado do concurso promovido pelo Clube, que transcreveremos a seguir:

O SETTER INGLÊS DE 1976; 1º Gr. Ch. Sakonnet Big Daddy (macho); 2º Devonshire's Rama Krishna (fêmea);

O SETTER GORDON DE 1976

1º Lutece du Charme Brulé (fêmea); 2º Hironlin's Country Star (macho)

O SETTER IRLANDÊS DE 1976

1º Gr. Ch. Boy do Maracanã (macho); 2º Gr. Ch. Royal das Laranjeiras (macho)

CRADOR DE SETTER DE 1976

1º Canil Maracanã (Setter Irlandês); 2º Canil Laranjeiras (Setter Irlandês)

O EXPOSITR DE SETTER DE 1976

Clarice de Medeiros Lago

RESULTADOS DA EXPO

DQ K.C.R.G.S.

Foram os seguintes os resultados principais da Exposição promovida pelo Kennel Club do Rio Grande do Sul, julgada por Carmen Matte, "all rounder" do Brasil Ken-

nel Club e Federação Cinológica Internacional.

Melhor da Exposição, Melhor Importado, Melhor do 5º Grupo e Melhor da Raça - o Shih Tzu - Ch. Int. Gr. Ch. Bras Ch. Urug.

Chumulari Wu Lai de propriedade do Canil Kresu's de Porto Alegre.

Reserva da Exposição, Melhor da Criação Nacional, Melhor do 3º Grupo e Melhor da raça - o Doberman - Ch. Alan de Guaratiba, de propriedade de Roberto Francischini.

Melhor do 1º Grupo e Melhor da raça Pointer Inglês - Ch. Nick de Charles Black, do Infinitus Kennel.

Melhor do 2º grupo e Melhor da raça Whippet - Dragonfly's Alice Blue Donovan de Emílio Beck e Carlos Fernandes.

Melhor do 4º grupo e Melhor da Raça Scotsch Terrier - Christine Mac Phersom, de Jussara Guedes.

Melhor do 6º Grupo e Melhor da Raça Dalmata - Tolbsk do Batik dos Pampas, de Luiz Lopes Burmeister.

Vende-se filhotes de Pastor Alemão - O Canil Marambaia dispõe de cinco machos e cinco fêmeas, com excelente pedigree. Caieira do Norte-BR-101 - Km 183.

Omar A. Lins

HOJE NA TV

TV Cultura 6
08:30 — TV Educativa
10:00 — Alegre Solteirão
10:30 — Soldados da Fortuna
11:00 — Caminho da Verdade
11:15 — Super Bola de Ouro
11:30 — Programa Silvio Santos
20:10 — Domingo é Dia de Graça
21:30 — Jornal

de Domingo
22:00 — Cinerama 77
24:00 — Triller
01:00 — Manix
TV Coligadas 3
09:20 — Color Bars
09:30 — Santa Missa em Seu Lar
10:15 — Concerto para Juventude
11:15 — Bola de Ouro
11:30 — Rock Concerto

12:30 — Tarzan
13:00 — Tom e Jerry
13:30 — Tatu Barão
14:00 — Disneylândia
15:00 — Cine Vespéral
16:00 — Globo de Ouro
18:00 — Praça da Alegria
19:00 — Os Trapalhões
20:00 — Fantástico
22:00 — Premier 77
24:00 — Festival de Sucessos

SAÚDE

ORIGEM E PREPARO GERAL DOS ALIMENTOS

Alimentos de origem vegetal e de origem animal.

Para que a alimentação, seja racional, deverá conter os elementos nutritivos necessários à reparação e ao desenvolvimento do nosso organismo. Assim sendo, cumpre conhecermos suficientemente os princípios nutritivos dos alimentos e a origem destes últimos.

Os alimentos de origem vegetal caracterizam-se pela maior quantidade de hidrato de carbono, vitaminas, sais minerais e celulose — elemento este indispensável ao aparelho digestivo.

Os alimentos de origem animal são aqueles em que predominam as proteínas, substâncias constituídas por elementos denominados aminoácidos (ou ácidos aminados).

Entre os primeiros podemos citar os legumes, as frutas, as verduras. Por exemplo: feijão, as ervilhas, o arroz, o aipim, as batatas, o inhame, o trigo, o milho e os seus derivados, o açúcar e muitos outros.

Entre os segundos encontramos as carnes, peixes e mariscos, os ovos, o leite e seus derivados. As proteínas terão tanto maior valor nutritivo (valor biológico) quanto maior o conteúdo em ácidos aminados, chamados essenciais, isto é, aminoácidos indispensáveis à manutenção do crescimento e da vida. Há aminoácidos

que não promovem nem a vida nem o crescimento; outros só permitem a vida animal e outros, finalmente, mantêm a vida e o crescimento.

Processos gerais de conservação e de preparação.

Uma das condições principais para que o alimento preencha a sua finalidade é o seu perfeito estado de conservação. Um alimento deteriorado pode acarretar sérias perturbações ao organismo.

Ao se adquirirem os gêneros alimentícios deve ser feita cuidadosa escolha quanto à sua qualidade e quanto ao seu estado de conservação.

Não basta, entretanto, que se faça esta escolha. É necessário guardar os gêneros de forma que se não deteriore nem percam o sabor e as qualidades nutritivas.

Carne — Retirá-la do envólucro de papel logo ao chegar do supermercado ou açougue. Lavá-la e guardá-la em geladeira, longe de qualquer substância que desprenda cheiro forte, e de preferência envolvida em papel impermeável.

O bife mal passado, especialmente quando feito na grelha, não é o de chapa, é o de mais fácil digestão e o melhor para a saúde.

Peixe — Sendo alimento de fácil decomposição, deve ser cuidadosamente escolhido e conservado.

Conhece-se o pescado fresco pelos olhos e pelas guelras. Olhos embacia-

dos, sem brilho; guelras escuras (e não vermelhas e brilhantes); escamas se destacando com facilidade; pouca consistência, deixando impressa a marca dos dedos quando é tocado; viscosidade como a de um sabonete; tudo isto são indícios de que o peixe não é fresco.

Após escamado e posto durante meia hora em água acidulada com limão, deve ser guardado em geladeira ou local bem fresco e arejado.

Ovos — Devem ser consumidos ainda frescos. Para se conhecer se os ovos são frescos, procede-se do seguinte modo: depositam-se os ovos em uma vasilha que contenha água salgada; os frescos vão para o fundo, os outros bóiam ou se conservam entre duas águas. Quanto mais velhos, mais próximos ficam na superfície da água.

Devem ser conservados em geladeira ou em local arejado. Quando for necessário guardá-los por muito tempo, convém passá-los por uma camada fina de água de cal.

Batatas — Quando estiverem murchas, amolecidas, ou com brotos, não são convenientes para a alimentação.

As batatas devem ser guardadas em local seco, fresco e arejado. Cozidas com a casca, conservam melhor as suas propriedades alimentícias.

Frutas em geral — Adquirir-las diariamente, e para consumo imediato, é preferível. A banana e as

frutas que desprendem odor muito forte não devem ser guardadas na geladeira.

Contendo as frutas grande quantidade de vitaminas, convém que sejam consumidas cruas. As frutas secas e as compotas também são recomendáveis.

Verduras — Nunca se deve empregar o bicarbonato de sódio na cocção das verduras, porque destrói as vitaminas.

As verduras que possam ser comidas cruas (alface, agrião, chicória, etc.) não devem ser levadas ao fogo. As verduras devem ser lavadas muitas vezes em água corrente e depositadas durante meia hora em água filtrada.

As verduras, quando necessária a cocção, devem ser cozidas em muito pouca água ou, o que é melhor, usando-se o vapor d'água; para este fim há um tipo de panela especial.

Cereais — Devem ser conservados em recipiente fechado e em lugar seco.

Manteiga — Deve ser guardada na geladeira, ou em vasilha com água, longe de qualquer substância que desprenda cheiro forte. A manteiga deve ser consumida quando ainda fresca.

Leite — O leite é a maior fonte de cálcio. Exige cuidados especiais. Nas grandes cidades é vendido pasteurizado e pode ser tomado sem fervura. Quando não é pasteurizado deve ser fervido para destruir os germes que contém.



HORÓSCOPO

OMAR CARDOSO



Aries

A posição astral é das melhores aos assuntos relacionados com propriedades, casas, transportes aéreos e para investir suas economias em qualquer fundo público. Evite, contudo, desentender-se em seu lar.



Touro

Muita harmonia doméstica, progresso profissional e novas e valiosas amizades, estão previstos para você neste dia. Terá, também, sucesso em novos empreendimentos e bons lucros se usar de inteligência, nos negócios. Romance favorecido.



Gêmeos

O fluxo é dos melhores para solicitar empréstimos de dinheiro, para reorganizar o seu setor financeiro e para progredir materialmente através dos esforços que envia em seu trabalho. Sucesso no amor e nas viagens.



Câncer

Melhora sensível da saúde e de suas condições gerais, deverão se apresentar, principalmente se já aniversariou. Haverá harmonia na vida familiar e chances de êxito pessoal, profissional e financeiro.



Leão

Dia pouco favorável para os nativos de Leão. Evite as ações violentas, a irritação, o trato com pessoas estranhas e suspeitas, o gasto de dinheiro a esmo e o excesso de esforço físico para não prejudicar sua saúde.



Virgem

O aumento de seu crédito e de suas chances de obter sucesso em negócios, no trabalho e em tudo que diz respeito a sua melhoria geral, poderão se apresentar nas próximas horas. Será bem sucedido no amor e nas viagens.



Libra

Dia dos melhores para realizar mudanças domésticas ou profissionais. Ponha em prática suas novas idéias e organize e reforme seus métodos profissionais para ser melhor sucedido financeiramente. Bom ao amor.



Escorpião

Dia dos mais felizes às viagens, ao trabalho e a tudo que diga respeito à sua prosperidade financeira e social. A inteligência será fantástica, bem como as novas idéias que tiver. Ótimo ao amor e a vida conjugal.



Sagitário

Não é um dia feliz às viagens e aos negócios novos. Deverá, devido a um mau aspecto astral, deixar essas coisas para depois do dia 22. Evite, também, extravagâncias, assuntos extraconjugais e tudo que possa prejudicá-lo.



Capricórnio

Dia que deverá evitar a discussão, os atritos, as disputas, com autoridades, com pessoas de boa posição social e com seus inimigos declarados e rivais. Entretanto, o dia é promissor de êxito em novas associações e no trabalho. Bom ao amor.



Aquário

Mais vontade e otimismo serão necessários para que possa, agora, vencer os percalços e obstáculos e para receber o apoio moral e financeiro dos bons amigos e superiores. Seu bom estado de saúde vai colaborar. Poupe seu dinheiro.



Peixes

Lucros inesperados, excelentes contatos com pessoas importantes ao seu progresso financeiro e profissional se apresentarão ainda hoje. Feliz aos novos empreendimentos, empresas ou negócios de vulto. Pode viajar e amar. Boas notícias.

O ROSTO TAMBÉM FAZ GINÁSTICA

Muito frequentemente nós nos submetemos a uma ginástica rigorosa na tentativa de manter no corpo a juventude e a firmeza de seus vinte anos. E a ele dedicamo-nos com cuidados atenciosos. Um porte esbelto e ágil não é o sonho de toda a mulher? Quanto ao rosto, desejamos que conserve aquele tom jovem e fresco. Para isso, recorremos aos cosméticos, às máscaras de beleza. Infelizmente esquecemos depressa demais que esses maravilhosos crmes não atingem na maioria das vezes o seu objetivo: apagar os traços de fadiga, esconder a marca do tempo. Os músculos da face, para recuperar sua elasticidade, têm também necessidade de ginástica.

Nós propomos então a vocês alguns exercícios que devem ser praticados diariamente. Eles não lhes tomarão mais do que alguns minutos e, pouco a pouco, se mostrarão eficazes. Nada de bochechas caídas. De espinha curvada, nem de ombros retorcidos.

A testa — Erguer as sombrancelhas o mais alto possível e nessa posição mantê-las durante alguns instantes. Depois, relaxe. Faça o exercício três vezes.

Para evitar as rugas — Faça com suas mãos um semicírculo. Coloque os polegares de cada lado das orelhas (para a frente) e, ajudando com a ponta dos dedos, encerre com força a testa sob esta faixa e repuxe a pele do rosto. Este exercício vale mais, sozinho, que um lifting. Repita-o, o mais seguidamente que puder, e bem entendido, todas as manhãs e na hora de dormir.

Um pouco de Yoga — Inspire profundamente e deixe cair a cabeça sobre o ombro direito procurando tocá-lo com a orelha, sem levantar o ombro. Repita o mesmo movimento, mas do lado oposto. Depois, inspire novamente e jogue a cabeça para trás, olhando em direção do teto. Expire no momento em que voltar à posição inicial da cabeça. Retome o mesmo movimento, inclinando a cabeça sobre o peito. Para conseguir um pescoço gracioso e ombros elegantes, execute três vezes cada um dos movimentos.

Um sorriso de circo — olhe reto à sua frente e abra o mais que puder os olhos. Ameace um largo sorriso, os lábios fechados, e a boca esticada até as orelhas. Este exercício é ótimo para as faces.

Um queixo firme — Deixe cair a cabeça. Feche os olhos e deixe cair a arcada inferior. Feche os lábios, fazendo erguer a arcada. Faça o exercício umas dez vezes. Você se sentirá, novamente, como um peixe fora d'água, mas logo depois sentirá os bons efeitos.

Mostre perseverança na prática desta ginástica facial e pense nos resultados que não tardarão em se fazer notar. Assim, você poderá manter por mais tempo esta flor de juventude que anima seus traços.

MULHER



Filatelismo

Para a aposição do carimbo especial, em diversas peças, que a ECT mandou confeccionar afim de assinalar o acontecimento, o Sr. João Porto Walraven convidou várias pessoas de destaque, tanto no mundo maçônico, quanto filatélico. Assim, o referido carimbo comemorativo foi apostado, em primeiro lugar, pelo Dr. Wilson Filomeno — Grão Mestre da Grande Loja de S. Catarina e presidente da Confederação Maçônica Simbólica do Brasil; o segundo foi o Dr. Expiridiano Amin Prefeito Municipal de Fpolis; o terceiro o Sr. Salum Jorge Nacif, presidente do Clube Filatélico de Laguna. Houve ainda outras pessoas convidadas para usar desse carimbo oblitterador, cujos nomes não conseguimos anotar. A seguir, deu-se a oblitteração de selos com o carimbo de 1o. Dia de Circulação (FDC), por pessoas convidadas pelo Sr. Diretor Regional da ECT, Sr. João Porto Walraven. A primeira pessoa a efetuar esse ato foi o major Nilo Marques de Medeiros, na qualidade de representante do exmo. Sr. Governador do Estado. A seguir, vários outros convidados também apuseram este carimbo (FDC).

GENTILEZA De sua recente viagem turística à Europa acabam de regressar nossos amigos Elza e seu esposo Gustavo Zimmer. Dos países que visitaram tiveram a gentileza de nos enviar 4 postais. Um desses nos chegou às mãos. Os outros foram guardados por funcionários postais, de algum país por onde transitou a correspondência. Intactos chegaram porém os selos que foram trazidos na bolsa ou na pasta dos viajantes — 2 quadras do Vaticano e mais de 120 selos portugueses. Obrigados, amigos! TROYER Com pesar indelével tomamos conhecimento da morte de Frans de Troyer, nome mundialmente famoso na liderança da Filatelia Temática. O seu nome, na qualidade de Presidente da Comissão Temática da FIP, foi substituído pelo do Vice-Presidente, o italiano Giancarlo Maroli que, segundo informa a revista COPI, "deverá seguir as mesmas linhas mestras de procedimento e conceitos que norteiam a Comissão há vários anos. A Filatelia Temá-

ca universal está de luto. Nossos pésames tardios e obscuros, mas sinceros. SELOS PARA 1978 Foi por intermédio do jornal dos 5 Hobbies que tomamos conhecimento de haver a Comissão Filatélica da ECT a provado selos em número de 40 (selos especiais comemorativos) para serem emitidos no ano de 1978. Ler "5 Hobbies" é ficar em dia com assuntos filatélicos e numismáticos e participar de assuntos como xadrez, charadismo e Damas. "5 Hobbies" não é vendido, em bancas de jornais e revistas. Informações sobre assinaturas devem ser solicitadas a MMS Desenvolvimento Empresarial — Avenida Paulista, 2006 — 7o. andar — conjunto 712 — Caixa Postal 01310 — São Paulo — SP ou Caixa Postal 51524 — CEP 01000 — São Paulo — SP. CORRESPONDÊNCIA — Qualquer nota, comentário ou sugestão deverá ser encaminhada para Teixeira da Rosa — Caixa Postal, 304 — 88000 — Florianópolis — Santa Catarina.

Teixeira da Rosa

CRAVOS, ESPINHAS, FURUNCULOSOS e outras anormalidades da pele, já na ma...
nas. Agora existe no Brasil **ACNESPIM** comprimidos **ACNESPIM**
testado nas melhores clínicas especializadas da Europa durante 9
sacionais. **ACNESPIM** — comprimidos — nas farmácias e drog...

Nos meandros da linguagem - 33

I — ONDE, AONDE, DONDE

Sob o ponto de vista gramatical, o emprego dessas palavras deve merecer alguns cuidados que pretendemos analisar hoje.

AONDE deve-se, a rigor, usar somente junto ao verbo IR e seus sinônimos "dirigir-se, encaminhar-se" e outros que requerem as preposições A e PARA:

AONDE vamos agora?

AONDE nos levam esses caminhos?

Não sei AONDE estão se dirigindo.

Sem saber AONDE se encaminharia, ficou vagando a esmo pelas ruas da cidade.

O emprego de AONDE, nesses casos, se justifica porque a palavra é produto latino de "ad + unde". A preposição latina AD corresponde à preposição portuguesa A, equivalente quase sempre a PARA. Assim podemos dizer, portanto:

PARA ONDE iremos? ou AONDE iremos?

DONDE deve ter seu emprego restrito ao verbo VIR e seus sinônimos "originar-se, provir, advir, emanar" e outros que exijam a preposição DE:

DONDE vens numa hora dessas? ou DE ONDE vens...?

Pode-se saber DONDE (ou DE ONDE) lhe advém tanta riqueza?

Quis saber DONDE (DE ONDE) emanava perfume tão fragrantante.

O emprego de DONDE é tão lógico que dispensa maiores explicações. Provém do latim "de + unde" de onde = donde.

ONDE (do latim unde), finalmente, usa-se junto a verbos que não sejam IR e VIR e seus sinônimos, ou melhor, junto a todo verbo que

não exija as preposições A, PARA e DE:

ONDE estamos afinal?

Este é o lugar ONDE se trabalha de verdade.

Incluindo os três num exemplo só:

ONDE estou, AONDE vou, DONDE venho?

II — ONDE E AONDE

Apesar do que dissemos acima, que não se deveria, sob o ponto de vista gramatical, confundir ONDE com AONDE, encontramos em bons autores abonações do emprego indiscriminado dos dois.

Aurélio Buarque de Holanda Ferreira, em seu Novo Dicionário, edição de 1975, nos analisa o problema com tanta propriedade, que achamos recomendável a transcrição de suas observações:

"Logicamente não seria lícito confundir 'aonde' — a que lugar — com 'onde' — em que lugar —; e pela distinção entre um e outro se bateram, e ainda hoje se batem, muitos gramáticos e estudiosos. O uso dos melhores autores, porém, desde um Azurara, da fase arcaica da língua, até um José Régio ou um Miguel Torga, dos nossos dias, não distingue 'onde' de 'aonde'. Clássico dos mais reputados, Rebelo da Silva usa 'aonde' por 'onde' cerca de 40 vezes nos seus 'Contos e Lendas'; uma delas (só para exemplificar), na pág. 20: 'o cemitério 'aonde' dormem os que nos amaram'. Por vezes ocorre o emprego simultâneo de um e outro advérbio com a mesma significação: 'Nise? Nise? ONDE estás? AONDE? AONDE?' (Cláudio Manuel da Costa. 'Obras Poéticas', I, p. 109); 'Mas

AONDE te vais agora/ Onde vais, esposo meu?' (Machado de Assis, 'Poesias Completas', p. 207). Note-se, na abonação machadiana, que a métrica não se oporia à repetição de AONDE".

III — ONDE — QUANDO?

Ouçó, numa entrevista na televisão, alguém declarou o seguinte:

"A festa terá início às 19h30min, ONDE começará o cortejo da procissão".

O entrevistado, nessa construção, usou o advérgio ONDE como sinônimo de QUANDO. Agora, na nossa interpretação, o cortejo da procissão começaria NO LUGAR chamado "19h30min". Mas se uso tornou-se cada vez mais frequente entre nós, bem como o de empregar ONDE em lugar de ENQUANTO. Ainda outro dia, líamos, com o devido reparo, esta frase: "Na festa, ONDE todos se divertiam, eu estava jururu e só, a um canto".

Em seu Novo Dicionário, Aurélio, por sua vez, nos diz que esse uso é brasileiro do N.E. e provincialismo lusitano. O Mestre lexicógrafo, com todo o acatamento que nos merece, certamente ainda não andou por estas nossas bandas aqui do Sul, pois do contrário registraria esse fato como brasileiro nosso também, ou estaria na briga conosco, corrigindo, quase que diariamente, nas redações dos nossos estudantes, o emprego de ONDE como

sinônimo de QUANDO e ENQUANTO.

IV — QUANDO VOCÊ QUIZER?

Ao pagar outro dia uma dessas "inefáveis" prestações, dessas que acabam quando a mercadoria comprada já acabou, recebi de determinada Financeira um folheto em que se apregoavam as "inefáveis" vantagens das Letras de Câmbio. A certa altura leio: "...as Letras de Câmbio... não têm carência, sendo negociáveis quando você quiser".

É, assim mesmo! Quizer com "Z". Não sei não, acho bom a Financeira mudar para "S", porque com "Z", é capaz que a clientela não vá querer.

Recordemos, a propósito, o que escrevamos em nossa coluna VI, de 26/09/76:

"Nenhuma forma verbal, em qualquer pessoa, número, tempo, modo e voz, dos verbos POR e QUERER, admite a letra 'Z'. É sempre 'S': pus, puseste, puser, quis, quiseste, QUISE, etc. Somente os verbos que tiverem 'Z' no radical, no infinitivo, como FAZER, TRAZER, COMPAZER, COZER, etc., continuam, logicamente, mantendo este 'Z' em toda a conjugação: FaZemos, fiZéssemos, coZeram, coZeríamos, compraZemos, compraZes..."

Endereço para correspondência:
R. Prof. Anacleto Damiani, 43 (Centro)

QUERINO ALFREDO FLACH

PAINEL

Entrevista com Adalice Araújo

O que a levou a optar por Santa Catarina como temática de seu trabalho?

— Embora consciente dos grandes obstáculos que terei de enfrentar propus-me a defender tese ao Concurso de Professor Titular da Universidade Federal do Paraná sobre "Arte Catarinense Contemporânea" por vê-la como um fenômeno "sui generis". Malgrado a escassez de tempo optei por uma nova temática, como já disse, e isto justifico nos seguintes itens: a) porque acredito na extrema individualidade da arte fantástica local; b) por ser o tema relativamente inédito, visto que salvo alguns excelentes ensaios como o de Péricles Prade, um trabalho mais específico ainda está por ser feito; c) finalmente por que não dizer que acredito na União/Sul? O nordeste é um excelente exemplo de valorização dos seus artistas locais. Ao contrário no sul excelentes experiências nascem e morrem sem qualquer divulgação que ultrapasse o isolamento local. Por outro lado creio que não há qualquer razão de se fazer teses sobre temas já

tão explorados como Arte Colonial Baiana ou Mineira Missão Francesa ou Semana de 22. Acredito que apenas trabalhos que envolvem pesquisa de campo e que possam vir a representar uma real contribuição à memória cultural do País.

Como você vê o panorama das artes plásticas em Florianópolis?

— Do ponto de vista de realizações individuais os artistas de Florianópolis inscrevem-se entre os mais criativos do País. Observa-se porém a falta de um órgão centralizador — como uma Fundação Cultural que dinamize a produção local como também um órgão permanente de divulgação que através de uma análise crítica constante crie um público, conscientize-o e o informe sobre a importância de seus artistas. Quem são Cascaes, Martinho de Haro, Meyer Filho, Rodrigo de Haro, Eli Heil, Hassis e Pléticos?

— Dada justamente a falta de um órgão centralizador os contatos principalmente com os artistas jovens torna-se um tanto difícil, porém é meu objetivo conscientizar-me do



que estão produzindo. Quanto aos artistas cuja obra anteriormente eu já conhecia posso dizer que Franklin Cascaes é folclórico vivo. Sua obra representa a memória da cultura popular da Ilha. Martinho de Haro um pintor que soube se conservar artista, apesar de tudo e

de todos. Eli Heil e Rodrigo de Haro, duas personalidades carismáticas que vivem cada qual à sua maneira o xamanismo. Em Rodrigo de forma sutilmente requintada e em Eli de maneira explosiva. Meyer Filho o pintor dos galos integra o mito arcaico e futurológico. Hassis

nas obras mais monumentais recentes manifesta-se como o vaticinador da Ilha; nos "Sete Pecados Capitais" por exemplo, penetra na gênese do drama sem esquecer a conotação local. Pléticos, uma elaboração técnica e uma dinâmica criativa das mais válidas.

Acredita numa linha de natureza surrealista na pintura atual em Santa Catarina?

— Tanto em Florianópolis como em Blumenau e Joinville encontramos comumente uma conotação fantástica dentro da pintura. Naturalmente as cidades relativamente pequenas propiciam o desenvolvimento do individualismo, enquanto que os grandes centros urbanos massificam o ser destruindo quase que totalmente a possibilidade altamente humanista ou de simples encontro consigo mesmo do indivíduo. Não devemos esquecer que os grandes berços da cultura ocidental Atenas e Florença, foram justamente pequenas cidades, e que o grande nihilismo que se obser-

va tanto no Dadaísmo como em alguns aspectos da vanguarda extrema como a "arte do suicídio" correspondem a uma revolta extrema contra a perda da individualidade num mundo excessivamente tecnocrata massificado e opressivo. É isto Pisani o que tenho a te dizer inicialmente, pois pretendo voltar muitas vezes à Ilha para sentir a magia que ela respira. Espero que a coluna continue pois representa um grande estímulo a nova geração de artistas plásticos em Santa Catarina.

ATIVIDADE CRÍTICA

Adalice Araújo é responsável pela coluna de artes visuais da Gazeta do Povo e Profa. de História da Arte I e II e da História da Arte Brasileira, na Universidade Federal do Paraná. Tem cursos de aperfeiçoamento na Academia de Belas Artes da Itália e na Universidade para Estrangeiros de Florença. É docente livre em História da Arte e prepara tese de doutorado sobre a pintura em Santa Catarina.

Osmar Pisani



Você telefona e nós entregamos Pepsi em sua casa.

Pepsi é gostosa em qualquer lugar. Mas em casa é melhor ainda. Nas refeições, no lanche, no jantar, tenha sempre Pepsi pertinho de você. Basta telefonar para o número abaixo e encomendar. Levaremos sua Pepsi prontamente.



PEPSI e PEPSI-COLA são marcas registradas da PepsiCo, Inc.

DIRETAMENTE DA FÁBRICA
FONE: 44-30-34

A Brognoli cuida do seu imóvel.

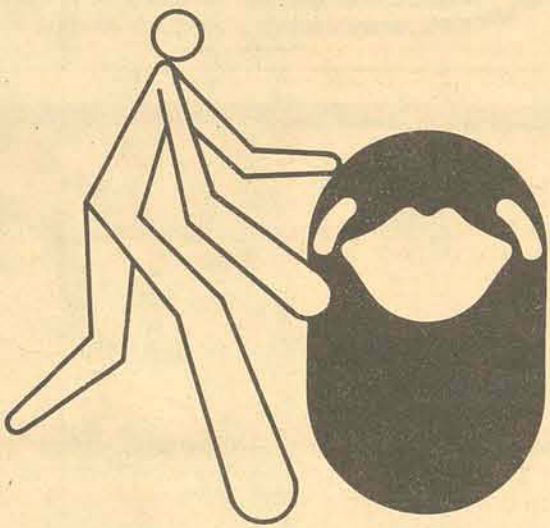

Mas cuida mesmo.

Para cuidar do seu imóvel escolha uma empresa dinâmica, que trata do negócio com seriedade e zelo. Que pensa moderno. Por isso está se desenvolvendo desde 1955.

Escolha Brognoli Imóveis e tenha tranquilidade e segurança no recebimento do seu dinheiro. É a certeza de encontrar a sua casa ou apartamento sempre em perfeita conservação. Como você gosta. A Brognoli cuida do seu imóvel, mesmo.



Brognoli imóveis Ltda

CENTRO: Rua Nunes Machado, 12 - Conj. 03
1º andar - Fone: 22-1655 e 22-8692
ESTREITO: Rua José Cândido da Silva, 721
Fones: 44-2424 - 44-1467 e 44-2677



AUTO ESCOLA
SÃO JORGE

VOCÊ PROCURA EMPREGO?

A Auto Escola São Jorge está recrutando para admissão imediata:

A) Instrutores credenciados e motoristas profissionais.

B) Moças maiores de 21 anos, boa aparência, datilógrafa, para auxiliar administrativa.

C) Office-boy - Boa aparência, dinâmico, conhecedor das repartições públicas e ambicioso.

Comparecer dia 01/08/77 (2ª feira), à Rua Fulvio Aducci, 1.211 - Estreito - munidos de documentos e 2 fotos 3x4, das 9:00 às 12:00 horas e das 14:00 às 19:00 horas. Falar com o Sr. Djalma Filho.

SADIA CONCÓRDIA S.A.
INDÚSTRIA COMÉRCIO
C.G.C. n° 83.568.147/0001-00

SOCIEDADE ANÔNIMA DE CAPITAL
ABERTO
GEMEC/RCA-200-76/081
ASSEMBLÉIA GERAL EXTRAORDINÁRIA
EDITAL DE CONVOCAÇÃO

Ficam convidados os senhores acionistas desta Sociedade, a se reunirem em Assembléia Geral Extraordinária, a realizar-se no dia 12 de agosto de 1.977, às 10 (dez) horas, em sua sede social, situada à Rua Senador Atílio Fontana, 86 na Cidade de Concórdia, Estado de Santa Catarina, a fim de discutirem e deliberarem sobre a seguinte Ordem do Dia:

1 - Proposta do Conselho de Administração acompanhada do Parecer Favorável do Conselho Fiscal, relativa a:

a) Distribuição aos acionistas de dividendo em dinheiro, referente ao período de janeiro a junho do exercício social em curso, calculado a base de 5% (cinco por cento) sobre o valor nominal das ações, abrangendo ordinárias e preferenciais, sem direito a voto, representativas do capital social de Cr\$ 200.000.000,00 (duzentos milhões de cruzeiros), na importância de Cr\$ 10.000.000,00 (dez milhões de cruzeiros), destacado este valor dos lucros já obtidos nesse período, deste exercício social, de conformidade com o balanço patrimonial e a demonstração da conta de "Lucros e Perdas", levantados em 30 de junho de 1.977.

b) Re-ratificação do deliberado pelas AGEs de 23 de agosto de 1.975 e 19 de novembro de 1.975, relativo a outorga de poderes ao Conselho de Administração, para oferecer em caução, ações de sua propriedade e de emissão da Transbrasil S.A. Linhas Aéreas, como garantia em financiamento concedido pelo Banco do Brasil S.A., à citada empresa.

2 - Outros assuntos de interesse da Sociedade.

Concórdia, - SC 28 de julho de 1.977.

(a) ROMANO ANCELMO FONTANA
Presidente do Conselho de Administração,
no exercício temporário da função

SADIA AVÍCOLA S.A.
C.G.C. n° 83.313.205/0001-54

SOCIEDADE ANÔNIMA DE CAPITAL
ABERTO
GEMEC/RCA-200-77/070
ASSEMBLÉIA GERAL EXTRAORDINÁRIA
EDITAL DE CONVOCAÇÃO

São convidados os senhores acionistas desta Sociedade, a se reunirem em Assembléia Geral Extraordinária, a realizar-se às 10 (dez) horas do dia 13 de agosto de 1.977, em sua sede social, sita à Estrada Chapecó — São Carlos, nº 3.600, na Cidade de Chapecó, Estado de Santa Catarina, a fim de discutirem e deliberarem sobre a seguinte Ordem do Dia:

1 - Proposta do Conselho de Administração, acompanhada do Parecer Favorável do Conselho Fiscal, relativa a:

a) Aumento do Capital Social de Cr\$ 81.120.000,00 (oitenta e um milhões, cento e vinte mil cruzeiros) para Cr\$ 100.000.000,00 (cem milhões de cruzeiros), por subscrição de 18.880.000 (dezoito milhões, oitocentas e oitenta mil) ações preferenciais, sem direito a voto, a serem subscritas em paridade de condições pelos senhores acionistas, pelo valor nominal unitário de Cr\$ 1,00 (hum cruzeiro) e integralizadas em dinheiro, mediante o pagamento no ato da subscrição de 10% (dez por cento) do valor das ações subscritas e os restantes 90% (noventa por cento) do referido valor, até 2 (dois) dias antes da AGE a ser marcada para homologação deste aumento de capital;

b) Alterações Estatutárias Consequentes;

c) Distribuição de dividendo em dinheiro, referente ao período de janeiro a junho do exercício social em curso, calculado a base de 5% (cinco por cento) sobre o valor nominal das ações, abrangendo ordinárias e preferenciais, sem direito a voto, representativas do capital social de Cr\$ 81.120.000,00 (oitenta e um milhões, cento e vinte mil cruzeiros), na importância de Cr\$ 4.056.000,00 (quatro milhões e cinquenta e seis mil cruzeiros), destacado este valor dos lucros já obtidos nesse período, deste exercício social, de conformidade com o balanço patrimonial e a demonstração da conta de "Lucros e Perdas", levantados em 30 de junho de 1.977.

2 - Outros assuntos de interesse da Sociedade.

Chapecó, 28 de julho de 1.977

(A) ROMANO ANCELMO FONTANA
Presidente do Conselho de Administração,
no exercício temporário da função

MÚSICA POPULAR

Um clássico catarinense

Considerado pela crítica como a mais bela voz masculina no Brasil, o tenor ALDO BALDIN nasceu em Urussanga, Santa Catarina, em 1945 e hoje está radicado na Alemanha, contratado a partir de 1975 para a Ópera Maisarsha.

Aldo se apresenta no dia 4 de agosto no Teatro Alvaro de Carvalho, juntamente com o pianista gaúcho Miguel Proença, quando interpretará obras de Villa-Lobos, Mozart, Bach e Schubert.

UMA CATARINENSE COM MUITA CLASSE

Noite maravilhosa Neide Maria está fazendo uma temporada com muito sucesso no nova sensação de Itajaí — o Night Club Celio's. Acompanhada pelo sensacional pianista, NENÉ, NEIDE encanta a plateia itajaense.

CAMPING POP

Três dias de música ao ar livre, com acampamentos organizados, aconteceu esta semana que passou em Belo Horizonte o Camping Pop. O som esteve a cargo de Gilberto Gil, As Frenéticas, Gal Costa, Bixo da Seda, Joelho de Porco, Mar Revolto e grupos mineiros inéditos.

SOM NOVO NA PRAÇA

O grupo BEDENGÔ, que há muito ouvimos falar maravilhas, vem a Florianópolis em Agosto. Estão programadas apresentações no Teatro Alvaro de Carvalho e na Universidade Federal. Não percam.

O TUCATÁ

O colorido formidável, Tuca, e o pianista Zequinha ouçaram o jantar de confraternização da reunião nacional dos Maçons em Florianópolis (No Lagoa late Clube).

GAL "DELICIA" COSTA

A formosa baianinha está gravando um Lp — COM A BOCA NO MUNDO.

E O SEIS E MEIA CONTINUA

Desta vez é a vez de Martinho da Vila e Leci Brandão. BRASIL: INGLATERRA

A pianista Cristina Ortiz dará um recital no dia 6 de



novembro com a London Philharmonic no Festival Hall, na capital da Grã Bretanha.

MAIS UM MONSTRO SAGRADO

Confirmada a vinda ao Brasil de Dave Brubeck. Dave se apresentará nos Teatros Municipais do Rio e de São Paulo.

CLÁSSICO BRASILEIRO

A Orquestra Sinfônica Brasileira dá três concertos no teatro do Hotel Nacional, em outubro, apresentando em preview os três programas que levará para a excursão pelos Estados Unidos no fim do ano.

FEIJÃO COM ARRO

Nelson Cavaquinho, Candeia, Guilherme de Brito e Elton Medeiros, como diz Moacyr Andrade na contracapa do disco OS QUATRO GRANDES DO SAMBA, aparecem agora com o mínimo, duas décadas de atraso (...). É justamente por concordar que devemos reparar o futuro que nós brasileiros deixamos com nossos compositores, peças fundamentais para o enriquecimento e resistência de nossa cultura. Fátima Paes Costa — Rio de Janeiro (Seção de cartas do Jornal do Brasil).

O CHORO CLÁSSICO

O quinteto Villa-Lobos acaba de gravar um disco de choros na gravadora Marcus Pereira. Com músicas de Ernesto Nazareth, Zequinha de Abreu, Paulinho da Villa, Pixinguinha, K. Ximbinho, Pattapio Silva, Benny Wolkof e Anacleto de Medeiros, o disco foi muito bem recebido. "A grande virtude dos músicos do Quinteto Villa-Lobos é, exatamente, a de ter percebido as amplas possibilidades de exportação, em nível erudito, de uma fonte de música popular, a exemplo do que em Pernambuco os rapazes do Quinteto Armorial, com suas incursões às origens seicentistas da música nordestina".

SANTO DE CASA FAZENDO MILAGRES

Ontem foi um dia lindo na cidade de Três Pontas em Minas Gerais. Das 12 horas às 18 horas, espetáculo monstro, ao ar livre e entrada franca — Clementina de Jesus, Alafide Costa, Beto Guedes, Fafá de Belém, Simone, Som Imaginário, Luiz Gonaga Jr., Francis Hime e o homenageado Milton Nascimento.

Na manhã do mesmo dia, a praça que fica em frente a casa onde Milton foi criado, em Três Pontas, recebeu a placa TRAVESSIA.



Milton Nascimento

MÚSICA ERUDITA

CAMERATA ZURICH



A partir de amanhã, dia 10, os não sócios já poderão adquirir seu ingresso para o concerto da Camerata Zurich. O recital será realizado na Capela do Colégio Catarinense no próximo dia 9, terça-feira, com início às 21 horas. Na regência atuará RATO TSCHUPP fundador da Orquestra.

A Orquestra executará um

programa constituído de G.F. Haendel (Concerto grosso no. 17, em sol menor, op. 6 no. 6); Franz Tschihauer (The Beggar's Concerto, para clarinete e orquestra de cordas) com solo de Thomas Friedli; e Felix Mendelssohn-Bartholdy (Sinfonia IX, em dó menor).

"Suprema qualidade e indiscutível musicalidade..." "Foi um grato prazer ter podido

ouvir este célebre conjunto". Musicalidade e subjugantes qualidades interpretativas" São algumas das muitas frases com que a crítica especializada se refere à CAMERATA ZURICH.

Thomas Friedli (foto), solista de clarinete que ouviremos no Concerto de Haendel, é laureado com o 10. lugar no Concurso Ernest Ansermet, em Genebra. Mereceu também o

prêmio de solista da União de Compositores Suíços e da Tribuna de Jovens Intérpretes em Bratislava. Atuou em Festivais de Música ao lado de Yehudi Menuhin e outros célebres artistas.

A promoção é da Pró-Música de Florianópolis que conta com o apoio da FUNARTE/MEC e da Secretaria de Educação e Cultura.

Recital de piano- Nelson Freire

É lastimável presenciar duas forças antagônicas se defrontarem, e mais, em Arte, e ainda diante de um público que está sendo sensibilizado.

Nelson Freire foi o herói. Venceu a batalha com o piano do TAC. Não fosse ele o virtuoso que é, aliando uma sólida estrutura técnica ao conhecimento de todas as "fraquezas" do seu instrumento, aceitando-as e dominando-as, teria sido o derrotado. Ele vence e domina qualquer objeto "alinhado" piano.

Acompanhamos Nelson Freire desde aos 13 anos, quando, no Concurso Internacional do Rio de Janeiro, alcançou o 50. lugar entre pianistas europeus e asiáticos, aureolados com uma bagagem anterior de prêmios por todo o mundo. De lá para cá, o vimos num crescendo

contínuo. Há musicalidades emotivas, há as concentradas e inteligentes. Nós o colocamos entre as duas últimas. Maduro, sério, criteriosamente técnico e expressivo, é impressionante sua concepção de estilos, fielmente respeitados.

O Prelúdio das Bachianas Brasileiras de Villa-Lobos no. 4, levado a uma sonoridade orgânica, pelos ataques possantes e precisos, aligerados por um pedal cheio de intensidade, em dosado e ressonante. Scarlatti, três Sonatas, três perfeições de estilo, solidez de ritmo, pedal, sonoridade e limpidez inigualáveis. Diversificando a forma, a Sonata op. 27 no. 2 (Ao Luar) de Beethoven, nos transportou para uma espiritualidade envolvente no Adagio, apresentando a seguir um domínio rítmico perfeito no Trio e um maravi-

lhoso jogo orquestral no Final.

Na segunda parte, nos deu dois Intermezos de Brahms, de difícil contexto. Brahms, mais voltado para o pensamento que para o romantismo. Nele, o piano é mais do que de hábito o fazem os românticos. Talvez neles faltasse um pouco mais de caráter complexo, mais harmônico e riqueza de pedal. Posterior a Brahms, um Chopin magnífico em sua Valsa Brilhante em mi bemol maior, não tão brilhante como sugere seu título. Da introdução ternária, ele nos levou a um binário alternado com a cadência de Valsa. Pedal, preservação do estilo, admiráveis, preciso, sensível, sutil. Já na Balada no. 3 não sabemos se pela pobreza da caixa acústica do piano (pequena) pelo som sintético, frio e limitado, especialmente nos bai-

xos, limitando a comunicação do artista, sentimos a ausência de uma ansiedade, de uma dramaticidade e ardor que caracterizam os finais das Baladas. Não sentimos a culminância final. Encerrando o programa, apresentamos o malabarístico Morcego de Strauss, a medida técnica de todo virtuoso. Preferíamos nos brindasse nessa medida com o Islamei de Balakirev ou uma Sonata de Prokofiev. Como extras, um embalador e tranquilo Albeniz, seguido do Polichinelo de Villa-Lobos, quando Nelson Freire ultrapassa a barreira visual, impressionando com seus reflexos de pulso-mão, a todo o público que o aplaude de pé, pelo grande artista que é, honrando a Arte. Nelson Freire não tem pátria. Como todo artista, pertence ao Mundo.

ALDO BALDIN canta dia 4

No próximo dia 4, quinta-feira, ALDO BALDIN (Tenor) e MIGUEL PROENÇA (Piano) têm encontro marcado com o público de Florianópolis no Teatro Alvaro de Carvalho.

O recital que terá início às 21 horas, está constituído do seguinte programa: "Deposuit" (Magnificat) de J. S. Bach; "Aria do Uriel" (A Criação) de J. Haydn; "Fruehlingesglaube e Geheimes" de F. Schubert; "Wir wandelten, Immerleiser, Staendchen, Die Mainacht und Meine Liebe ist gruen" de Brahms; "Cantigas" de A. Rebelo; "Dentro da Noite" de Lourenzo Fernandez; "Lundu da Marquesa de Santos" de H. Villa Lobos; "Soneto" de Alberto Nepomuceno; 4 "4 miniaturas de Aldemar Tavares" de Osvaldo Lacerda; "Improviso" de Francisco Mignone; "El mio Tesoro" (Dom Giovanni) de Mozart; "Horch die Laerch" de O. Nicolai; e "Una furtiva lagrima" de Donizetti.

ALDO BALDIN é natural de Urussanga, Santa Catarina, tendo iniciado seus estudos em Porto Alegre com Eloisa Nemoto Vergara e os seguiu no Rio de Janeiro com Eliane Sampaio, Yara Coelho e Roberto Miranda. Estudou piano e violoncelo da UFRS e UFRJ. Como bolsista do DAAD (Intercâmbio Acadêmico Alemão) viajou em 1970 para a Alemanha, estudando sob a orientação do professor Martin Gründler na Escola Superior de Música de Frankfurt, onde se graduou em canto, em 1974 com a nota máxima.

Em 1968 foi o primeiro premiado no curso de canto "Carmen Gomes" e em 1970 no Concurso "Veja Janacopolus" ambos no Rio de Janeiro. Em 1971 foi o vencedor do Concurso Internacional de Canto "Francisco Viñas" em Barcelona, Espanha, onde também obteve a medalha de ouro pela melhor interpretação de música brasileira, concedida pelo Consulado do Brasil daquela cidade.

MIGUEL PROENÇA é natural de Quaraí, tendo iniciado seus estudos com Natho Henn em Porto Alegre. Seguiu para o Rio de Janeiro como bolsista da Pró-Arte e, em 1965, seguiu para Alemanha como bolsista do DAAD, tendo estudado em Hamburgo e Hannover.

Os "ingressos" para o recital BALDIN/PROENÇA poderão ser obtidos na bilheteria do Teatro no horário normal de expediente. Cr\$ 20,00 (inteira) e Cr\$ 10,00 (estudante).

Trata-se de uma promoção do Instituto Nacional de Música/Funarte — MEC, Secretaria da Educação e Cultura através de sua Unidade Operacional de Assuntos Culturais e Pró Música de Florianópolis. Os sócios da Pró-Música também pagarão ingresso.



ESTADO DE SANTA CATARINA
PREFEITURA MUNICIPAL DE JOINVILLE
SECRETARIA DE ADMINISTRAÇÃO
CONCORRÊNCIA PÚBLICA Nº 12/77
PARA CONSTRUÇÃO E AMPLIAÇÃO DE
DUAS ESCOLAS.



A PREFEITURA MUNICIPAL DE JOINVILLE, leva ao conhecimento dos interessados que se acha aberta nesta Prefeitura, a Concorrência Pública para a construção e ampliação de:

A - construção da Escola Santa Catarina, com área a ser construída de 523,26m², aproximadamente.

B - ampliação do Grupo Don Jaime de Barros Câmara, com área a ser construída de 121,04m². As propostas serão abertas no dia 22 (vinte e dois) de agosto de 1977, às 15.00 horas, na Secretaria de Administração desta Prefeitura.

O Edital completo, contendo os projetos, especificações, deverá ser retirado na Secretaria de Administração, mediante o pagamento da importância de Cr\$ 100,00 (cem cruzeiros), que deverá ser recolhido na Tesouraria desta Municipalidade.

A Prefeitura reserva-se o direito de anular total ou parcialmente a presente Concorrência, sem que caiba aos participantes o direito de reclamação ou indenização.

Joinville, 28 de julho de 1977

CLAUS GUNTERT

Secretário de Administração

creci 122

contato vende

STODIECK
Residência de alto padrão, com 715 m² de área construída, 4 suítes completas, incluindo closets, banheiros todos em mármore, banheiro social duplo, escritório, biblioteca, jardim de inverno. Cisterna automática, armários embutidos, toda acarpetada, com vista panorâmica p/Baía Norte. Preço e condições excepcionais por motivo de mudança. Aceita-se imóvel de menor valor.

COQUEIROS
Residência de alto padrão, totalmente mobiliada, toda acarpetada, c/telefone, à Rua Pascoal Simone, c/vista panorâmica p/Baía Sul. Duas varandas e hall com piso e escadarias em mármore, living amplo, sala de jantar, cozinha moderna, suite, dois dormitórios e banheiro, dependência completa de empregada, escritório, ampla garagem p/dois automóveis, pisos externos lajotados, jardim implantado, armários embutidos em todos os quartos, estante em embuía, azulejos decorados até o teto em todos os banheiros, gás central, lavanderia ampla e moderna com armários embutidos, construção recente e moderna. Preço especial por motivo de mudança.

Praça Pereira Oliveira Ed. Visc. de Ouro Preto
Sobrelojas 16,17 e 18 Sede própria - Fone 22-3958

ELETRIFICAÇÃO RURAL DE SANTA CATARINA S.A.

AVISO

A Eletrificação Rural de Santa Catarina S/A — ERUSC, com sede à Avenida Rubens de Arruda Ramos, 464, em Florianópolis SC., avisa aos interessados que fará realizar no dia 30 de Agosto de 1977 às 15:00 horas, no endereço acima a Concorrência 01/77, para aquisição de transformadores, materiais para proteção e medição para implantação de Sistemas Elétricos.

O Edital correspondente poderá ser obtido no Departamento de Material da ERUSC, no horário de expediente da Empresa, onde os esclarecimentos que se tornarem necessários poderão ser prestados.

Florianópolis, 28 de julho de 1977.

A Diretoria

ENCURTANDO DISTÂNCIAS

ELETRIFICAÇÃO RURAL DE SANTA CATARINA S.A.

AVISO

A Eletrificação Rural de Santa Catarina S/A — ERUSC, com sede à Avenida Rubens de Arruda Ramos, 464, em Florianópolis SC., avisa aos interessados que fará realizar no dia 31 de Agosto de 1977 às 15:00 horas, no endereço acima a Concorrência 02/77, para aquisição de ferragens, isoladores, condutores e madeiramentos para implantação de Sistemas Elétricos.

O Edital correspondente poderá ser obtido no Departamento de Material da ERUSC, no horário de expediente da Empresa, onde os esclarecimentos que se tornarem necessários poderão ser prestados.

Florianópolis, 28 de julho de 1977.

A Diretoria

ENCURTANDO DISTÂNCIAS

federal de santa catarina universidade

DEPARTAMENTO DE ASSUNTOS CULTURAIS

ATIVIDADES A NÍVEL DE EXTENSÃO

Acham-se abertas na Caixa Econômica Estadual (Posto Trindade), para qualquer pessoa interessada, inscrições aos seguintes CURSOS, todos a serem iniciados em agosto próximo: "ESTATÍSTICA APLICADA", "INGLÊS TÉCNICO", "EDUCAÇÃO PERMANENTE - UMA ANÁLISE DO SISTEMA UNIVERSITÁRIO", "INGLÊS II P/MEDICINA", "INGLÊS III", "INGLÊS VI", "INGLÊS III P/MEDICINA", "LOWER CAMBRIDGE", "CAMBRIDGE PROFICIENCY", "ALEMÃO II", "ALEMÃO III", "ALEMÃO IV", "FRANCÊS II P/PESQUISA", "AUTOMAÇÃO DE PROJETOS DE SISTEMAS DIGITAIS", "TÉCNICAS DE SECRETARIADO", "FAMÍLIA E SOCIEDADE" e "SEMANA DE ESTUDOS E DEBATES SOBRE JOVEM-HOJE".

Maiores esclarecimentos, diretamente no DAC, instalado no Conjunto Universitário da Trindade, ou pelos fones da UFSC, Ramal 157.

MEC - UFSC

Luiz Machado

CONVITE

Nossos agradecimentos a diretoria do Criciúma Clube, pelo convite que estou recebendo para participar do jantar dançante, em comemoração aos 17 anos de fundação daquela sociedade, dia 5 próximo.

X-X-X

O Comandante da Base Aérea de Florianópolis e Sra. Coronel Aviador Luiz Carlos de Avelar, com um grupo de amigos, foram vistos jantando na Cantina Di Carlo.

X-X-X

CHEGANDO

Em companhia de sua filha Simoni, está chegando de uma viagem a Buenos Aires, a Sra. Leda Couto Martorano.

X-X-X

O almoço musical no salão dourado do Floph, logo mais, vai reunir gente bonita e elegante de nossa sociedade.

X-X-X

O casal Wilma e Daniel Lopes Mafra, está estreando um Opala zerinho.

X-X-X

Para participar de um curso de pintura, viaja para Buenos Aires onde vai passar 30 dias, Antenor Murilo Pamplona.

X-X-X

CASAMENTO

Hoje às 19 horas, na Igreja de Nossa Senhora de Fátima em Lages, dar-se-á a cerimônia do casamento da bonita Marta Baggio e Renan Ramos Arruda. A elegante recepção onde os noivos receberão cumprimentos será no salão de festa do clube serrano.

X-X-X

CASAL LENZI

O costureiro e Sra. Galdino José Lenzi que comemoraram bodas de prata, hoje serão homenageados com um almoço, por um grupo de amigos.

X-X-X

NOIVADO

Com a charmosa Helena Maria Corrêa, marcou casamento na semana que passou, o Dr. Ricardo de Souza Vieira. Na residência do casal Harry Corrêa, o acontecimento foi comemorado com um jantar organizado pelo serviço do Florianópolis Palace Hotel.

X-X-X

Maria Isabel de Lizandra e Enio Gonçalves, dia 19 próximo vão fazer o lançamento nacional da peça "Vem Contudo", na Sociedade Harmônia Lyra, em Joinville.



Uma beleza de manequim. Francisca, vem ao Rio com a coleção Nina Ricci

Recebendo cumprimentos do mundo oficial de Santa Catarina, o novo comandante do 23º B.L. de Blumenau, Coronel Luiz Antônio Rach.

X-X-X

MODA

Uma belíssima coleção de modelos longos assinados por conceituados costureiros do país, está chegando em "A Modelar", para a grande noite de gala no Clube Doze de Agosto.

X-X-X

ROBERTO

Quem está recebendo cumprimentos pelo nascimento de seu filho Roberto, é o casal Leda e Paulo Moritz.

X-X-X

NO FLOPH

Jantando no restaurante do Floph quinta-feira, o Dr. Carlos Passoni Júnior e seu filho

O gabinete do dirigente oposicionista SAULO VIEIRA, durante o recesso parlamentar, transformou-se em parada obrigatória no itinerário dos líderes do MDB. O motivo prende-se ao fato de que o Secretário Geral do Partido dirige a "Pesquisa" que apontará a preferência ao Senado em 1978. Esta semana visitaram o referido gabinete e mantiveram demoradas conversações os deputados LAERTE VIEIRA e JAISON BARRETO, e também o ex-Prefeito PEDRO IVO CAMPOS.

X-X-X

Marcada para setembro próximo mais uma noite de elegância e caridade, no salão dourado do Floph. O ponto alto da esperada promoção, comentaremos depois.

X-X-X

NO RIO

No Rio de Janeiro, o elegante casal da sociedade carioca, Nair e Theodócio Atherino, foram vistos jantando no Concórdia em companhia do não menos elegante casal, Newton Avila.

XXX

O Governador do Estado confirmou sua participação nas comemorações do Ano do Sesquicentário de Criação dos Cursos de Ciências Jurídicas e Social no Brasil, a se realizar, em nossa cidade.

XXX

Chegando de uma viagem a Manaus o deputado estadual e sra. Fausto Brasil.

XXX

Jornalista Sebastião Reis, está nos convidando para um jantar no fim de semana, no Celio's restaurante recentemente inaugurado em Itajaí.

XXX

Uma belíssima coleção de jóias para o exigente gosto das mulheres elegantes de nossa sociedade, acaba de chegar a M. Rosenmann.

XXX

A beleza de Vania Carriço de Oliveira já está de regresso de sua viagem ao Rio de Janeiro.

X-X-X

Poderá ser iniciada no Brasil, uma campanha visando a proibição do uso de cigarros, a bordo de avião. Os pilotos alegam entre outras coisas, precária condição de uma aeronave, além de desagradável, causa séria preocupação.

X-X-X

RECITAL Nelson Freire, conceituado pianista nacional, num patrocínio do Grupo de Seguros Sul América, quinta-feira deu recital no Teatro Álvaro de Carvalho.

X-X-X

NOVOS NÚMEROS EM TUBARÃO.

A TELESC avisa que, por motivos técnicos, procederá a mudança dos números dos telefones cujo milhar seja "2" (Ex. 22- 2), a partir da zero hora do dia 1º de agosto próximo. Os números que serão modificados, bem como os novos números, encontram-se na relação abaixo:

DE	PARA	DE	PARA	DE	PARA	DE	PARA
22-2002	22-1022	22-2237	22-1236	22-2494	22-1493	22-2765	22-1765
22-2003	22-1006	22-2238	22-0333	22-2495	22-1495	22-2767	22-1767
22-2007	22-0999	22-2241	22-1241	22-2497	22-0493	22-2768	22-0774
22-2008	22-1008	22-2244	22-1244	22-2498	22-0496	22-2769	22-0775
22-2009	22-1007	22-2245	22-1247	22-2501	22-0495	22-2770	22-0770
22-2010	22-1011	22-2248	22-0320	22-2502	22-0502	22-2773	22-1773
22-2014	22-0114	22-2249	22-1249	22-2504	22-0504	22-2775	22-1775
22-2015	22-1015	22-2253	22-1253	22-2506	22-0503	22-2776	22-0777
22-2017	22-0995	22-2254	22-0244	22-2509	22-1508	22-2778	22-0782
22-2019	22-1019	22-2256	22-1255	22-2510	22-0484	22-2779	22-0783
22-2023	22-0644	22-2257	22-1252	22-2511	22-0511	22-2780	22-0780
22-2024	22-0049	22-2258	22-0255	22-2512	22-0515	22-2781	22-1781
22-2025	22-1026	22-2262	22-1261	22-2518	22-1500	22-2782	22-1782
22-2027	22-0026	22-2264	22-1262	22-2519	22-0519	22-2786	22-1786
22-2029	22-1029	22-2265	22-0260	22-2521	22-1519	22-2787	22-1787
22-2031	22-1033	22-2267	22-1266	22-2523	22-0518	22-2789	22-1805
22-2032	22-0052	22-2268	22-1260	22-2524	22-0524	22-2790	22-1814
22-2034	22-0084	22-2269	22-1272	22-2525	22-0525	22-2791	22-1816
22-2035	22-0085	22-2270	22-0253	22-2532	22-1531	22-2792	22-1792
22-2036	22-1036	22-2273	22-0249	22-2534	22-1534	22-2798	22-1798
22-2037	22-0077	22-2275	22-1275	22-2535	22-0534	22-2802	22-1817
22-2040	22-1038	22-2276	22-1251	22-2537	22-0537	22-2803	22-1818
22-2041	22-1041	22-2278	22-1274	22-2540	22-0767	22-2804	22-1822
22-2042	22-1042	22-2279	22-1277	22-2543	22-1536	22-2805	22-1826
22-2043	22-0048	22-2280	22-1282	22-2545	22-0536	22-2806	22-1806
22-2044	22-0044	22-2281	22-0281	22-2551	22-1551	22-2808	22-1827
22-2045	22-0066	22-2286	22-0286	22-2553	22-0553	22-2810	22-1828
22-2049	22-1049	22-2287	22-1286	22-2554	22-1552	22-2812	22-0816
22-2053	22-1053	22-2289	22-0288	22-2556	22-0552	22-2819	22-0793
22-2054	22-0096	22-2290	22-0284	22-2557	22-0559	22-2820	22-0807
22-2056	22-0088	22-2291	22-0240	22-2558	22-1559	22-2821	22-0800
22-2057	22-1057	22-2292	22-0292	22-2561	22-0561	22-2823	22-0795
22-2058	22-0099	22-2295	22-1295	22-2564	22-1564	22-2825	22-0784
22-2059	22-1051	22-2297	22-0293	22-2565	22-1563	22-2831	22-0785
22-2060	22-1060	22-2298	22-0299	22-2567	22-1547	22-2832	22-0794
22-2062	22-0062	22-2302	22-0300	22-2568	22-1548	22-2834	22-0799
22-2064	22-1064	22-2303	22-1303	22-2569	22-0661	22-2835	22-0840
22-2065	22-0050	22-2304	22-1300	22-2570	22-1570	22-2837	22-0837
22-2066	22-1071	22-2306	22-1307	22-2575	22-1575	22-2838	22-0841
22-2067	22-1066	22-2309	22-1308	22-2576	22-0659	22-2842	22-0844
22-2068	22-1050	22-2310	22-0308	22-2578	22-1577	22-2845	22-0848
22-2069	22-1040	22-2312	22-1311	22-2579	22-0663	22-2847	22-0836
22-2070	22-1070	22-2314	22-0314	22-2580	22-1572	22-2853	22-0899
22-2072	22-0072	22-2321	22-1318	22-2581	22-1573	22-2854	22-1829
22-2074	22-1103	22-2322	22-1322	22-2586	22-1586	22-2856	22-1836
22-2075	22-0073	22-2323	22-1319	22-2587	22-1583	22-2857	22-1840
22-2076	22-0076	22-2324	22-1324	22-2589	22-1585	22-2858	22-1841
22-2078	22-0083	22-2325	22-0325	22-2590	22-1593	22-2860	22-0860
22-2079	22-0030	22-2332	22-1329	22-2591	22-0686	22-2863	22-0863
22-2081	22-0039	22-2334	22-0330	22-2592	22-0693	22-2864	22-1864
22-2083	22-1106	22-2335	22-1330	22-2594	22-0694	22-2865	22-0818
22-2086	22-1086	22-2336	22-1336	22-2597	22-1597	22-2867	22-0833
22-2087	22-1083	22-2337	22-0337	22-2598	22-1596	22-2868	22-0855
22-2089	22-1082	22-2342	22-1341	22-2602	22-0594	22-2869	22-0850
22-2091	22-1061	22-2343	22-1340	22-2603	22-0605	22-2870	22-0852
22-2092	22-1095	22-2345	22-1326	22-2604	22-0593	22-2871	22-0861
22-2094	22-0094	22-2350	22-0350	22-2608	22-1606	22-2875	22-0872
22-2097	22-1097	22-2352	22-0352	22-2609	22-0584	22-2876	22-0873
22-2098	22-0095	22-2354	22-0353	22-2610	22-0591	22-2878	22-0874
22-2099	22-1099	22-2356	22-1355	22-2611	22-1511	22-2879	22-0885
22-2102	22-0093	22-2357	22-1344	22-2612	22-0573	22-2880	22-0893
22-2108	22-1108	22-2358	22-1342	22-2614	22-1614	22-2881	22-0894
22-2109	22-1109	22-2361	22-1361	22-2619	22-1618	22-2882	22-0896
22-2110	22-1110	22-2365	22-0363	22-2620	22-1620	22-2884	22-1884
22-2112	22-1047	22-2367	22-0366	22-2621	22-0621	22-2886	22-0903
22-2114	22-1114	22-2368	22-0368	22-2624	22-0699	22-2887	22-0906
22-2120	22-1120	22-2369	22-0369	22-2625	22-0569	22-2889	22-1889
22-2117	22-1243	22-2370	22-0360	22-2627	22-0627	22-2890	22-0890
22-2121	22-1119	22-2375	22-1366	22-2629	22-0629	22-2891	22-0907
22-2122	22-1122	22-2376	22-1372	22-2631	22-1629	22-2892	22-1895
22-2123	22-1116	22-2378	22-1373	22-2632	22-0630	22-2894	22-1894
22-2124	22-1115	22-2379	22-0373	22-2634	22-0651	22-2897	22-1905
22-2125	22-1100	22-2380	22-0381	22-2635	22-0652	22-2898	22-1898
22-2131	22-1131	22-2381	22-1381	22-2636	22-1636	22-2901	22-1906
22-2132	22-1132	22-2386	22-1384	22-2637	22-0641	22-2902	22-1916
22-2133	22-1133	22-2387	22-1387	22-2638	22-1627	22-2904	22-1917
22-2134	22-1130	22-2389	22-1389	22-2643	22-0647	22-2908	22-1918
22-2135	22-1135	22-2390	22-0386	22-2645	22-0648	22-2909	22-1911
22-2136	22-1136	22-2391	22-1388	22-2649	22-0649	22-2910	22-1899
22-2137	22-1128	22-2392	22-1382	22-2653	22-0650	22-2915	22-1900
22-2142	22-1142	22-2397	22-1397	22-2654	22-1663	22-2919	22-0916
22-2143	22-1140	22-2398	22-1398	22-2655	22-0655	22-2920	22-0950
22-2145	22-1185	22-2402	22-1394	22-2656	22-0666	22-2921	22-0983
22-2148	22-0128	22-2403	22-1399	22-2657	22-0571	22-2923	22-0959
22-2150	22-0150	22-2404	22-1404	22-2658	22-0660	22-2924	22-0973
22-2152	22-0152	22-2405	22-0392	22-2661	22-1541	22-2925	22-1925
22-2153	22-1153	22-2408	22-1393	22-2664	22-1664	22-2926	22-0926
22-2154	22-1154	22-2409	22-1409	22-2665	22-1666	22-2928	22-1928
22-2156	22-0171	22-2410	22-0447	22-2668	22-0580	22-2931	22-0952
22-2157	22-1155	22-2412	22-1408	22-2669	22-0599	22-2932	22-0963
22-2160	22-0160	22-2414	22-1414	22-2670	22-1671	22-2934	22-0947
22-2162	22-0162	22-2417	22-0417	22-2674	22-1673	22-2935	22-0960
22-2165	22-1161	22-2418	22-1418	22-2675	22-0677	22-2943	22-097
22-2167	22-0163	22-2419	22-1419	22-2676	22-1548	22-2945	22-094
22-2168	22-1777	22-2420	22-1420	22-2678	22-1550	22-2947	22-1947
22-2169	22-0169	22-2421	22-1363	22-2679	22-1571	22-2953	22-1996
22-2170	22-1162	22-2422	22-0422	22-2680	22-1542	22-2954	22-1994
22-2172	22-1172	22-2424	22-0424	22-2681	22-1633	22-2955	22-1955
22-2175	22-1175	22-2425	22-1425	22-2682	22-1682	22-2957	22-1993
22-2176	22-0140	22-2427	22-1426	22-2686	22-1687	22-2961	22-1961
22-2179	22-0149	22-2428	22-1429	22-2689	22-1689	22-2963	22-1963
22-2180	22-0139	22-2430	22-0384	22-2690	22-0688	22-2964	22-1985
22-2181	22-1173	22-2431	22-0355	22-2691	22-1691	22-2965	22-1984
22-2183	22-1182	22-2432	22-0382	22-2692	22-1698	22-2967	22-1951
22-2186	22-1184	22-2433	22-0433	22-2695	22-0499	22-2968	22-1974
22-2187	22-1187	22-2434	22-1377	22-2697	22-0700	22-2969	22-1972
22-2189	22-1189	22-2435	22-0393	22-2701	22-1700	22-2970	22-1933
22-2190	22-1190	22-2436	22-1436	22-2702	22-1752	22-2976	22-1927
22-2191	22-1191	22-2437	22-0387	22-2703	22-1702	22-2978	22-0948
22-2192	22-1192	22-2441	22-1441	22-2704	22-1705	22-2979	22-1844
22-2197	22-1197	22-2442	22-1442	22-2709	22-1706	22-2980	22-1983
22-2198	22-1198	22-2443	22-1439	22-2710	22-1707	22-2981	22-1973
22-2200	22-1200	22-2444	22-0444	22-2711	22-0711	22-2987	22-1940
22-2202	22-1199	22-2445	22-1444	22-2712	22-0707	22-2989	22-1936
22-2203	22-1203	22-2454	22-0455	22-2714	22-0633	22-2991	22-0981
22-2205	22-1195	22-2456	22-1455	22-2717	22-0717	22-2992	22-1982
22-2209	22-1208	22-2457	22-1450	22-2720	22-1720	22-2997	22-1995
22-2210	22-1163	22-2458	22-1452	22-2721	22-0622	22-2998	22-1988
22-2211	22-1211	22-2460	22-0450	22-2722	22-1722		
22-2212	22-1204	22-2462	22-1461	22-2723	22-0726		
22-2214	22-0188	22-2467	22-0467	22-2724	22-1622		
22-2217	22-0217	22-2468	22-1463	22-2725	22-1737		
22-2219	22-1218	22-2469	22-1466	22-2727	22-1727		
22-2220	22-0222	22-2471	22-1471	22-2732	22-1732		
22-2221	22-1222</						

TOMAZ

Armários Embutidos, Cozinhas Americanas é com TOMAZ. Rua São João Batista nº 60 - Fone 33-1768.

ÓTICA E JOALHERIA GALLUF

"SEGURANÇA DOS SEUS OLHOS"

Tradição a mais de 50 anos. Comunicamos aos nossos amigos e clientes, que estamos passando por uma reforma em nossas instalações, visando melhorar ainda mais nossos serviços. Agora atendendo pelo sistema de crediário. Rua Felipe Schmidt, 21. Fone 22.0160 - Fpolis.



VIAGENS ESPECIAIS E TURISMO "CONHEÇA O BRASIL"

ÔNIBUS SUPER LUXO
CONFORTO E TRANQUILIDADE
TRIPULAÇÃO PARA BEM SERVIR

Informações:
ESTAÇÕES RODOVIÁRIAS DE
FLORIANÓPOLIS - ITAJAÍ -
BALNEÁRIO CAMBORIÚ - BRUSQUE

Matriz: Av. Lauro Mueller, 184
Fones: 55-03-43 e 55-14-08
BRUSQUE - STA. CATARINA

CASA EM BIGUAÇU

Vende-se ótima casa de alvenaria, perto do trevo, na Vila São Nicolau, em terreno de 350,00m contendo 8 peças, cozinha e banheiro azulejados. Preço - Cr\$ 210.000,00 a combinar. Tratar Centro Comercial "ARS" - Conj. 811 com Sr. Bauer - Telefone 22-4301.

APTO. - ESTREITO NOVO - PREÇO: Cr\$ 420.000,00

2 quartos, sala, copa-cozinha, banheiro, garagem, dep. de empregada, área de serviço. TRATAR: TEL. 22-5495 CRECI - 63

SÍTIO - VENDE-SE

Área de 240.000m2 com pasto, pomar e boa terra para plantio, água potável, preço de ocasião. Tratar diretamente com o proprietário pelo fone 22-0767 ou 22.2053.

Cr\$ 20.000,00

Aluga-se 420 m2 constituído de 3 pavimentos (está excluído o terreno) excelente para clínica, repartição, Associações, etc. Prédio novo sem condomínio. Propriedade particular, no centro. Chave na:

PREDIBENS - CRECI - 131 — AV. RIO BRANCO, 104 - FONES: 22-2804 ou 22-6099.

ALUGA-SE

- CASA NO CENTRO - Própria para clínicas ou repartições públicas com 10 cômodos - Cr\$ 12.000,00.
- CASA PRÓXIMA AO PAO DE AÇÚCAR - De dois pavimentos com 15 cômodos própria para clínicas ou repartições públicas - Cr\$ 14.000,00.
- SACO DOS LIMÕES - Salão de esquina com 21m de frente por 10m de fundos (210m2) - Cr\$ 8.000,00.
- CENTRO - APARTAMENTO c/3 quartos (1 suite) e demais dependências - Cr\$ 5.500,00.

PREDIBENS - CRECI 131 - AV. RIO BRANCO, 104 - Fone: 22-2804.

VENDE-SE EXCELENTE CASA NOVA

Ainda sem Habite-se, de altíssimo gabarito, c/245,40m2, sita em zona nobre, à rua Pascoal Simone (após o nº 459), c/vista para o mar. Contém garagem p/2 carros, hall, lavabo, 3 amplas salas, 3 quartos (1 c/banheiro privativo - suite), banheiro geral, cozinha, área de serviço, quarto e banheiro de empregada, corredor e jardim interno. Toda em carpet, balcões nos banheiros, balcão em fôrmica c/tampo inox na cozinha, armários embutidos em 2 quartos, revestimentos em paredes, etc. Preço Cr\$ 985.000,00, sendo Cr\$ 237.000,00 de sinal (aceita-se terreno - facilita-se) e o saldo de Cr\$ 748.000,00 p/BNH (Cr\$ 12.000,00 mensal, aproximadamente). Tratar c/o proprietário Sr. Passoni, pelos fones 33-1691, 33-1388 e 22-4647, ou à rua Lauro Linhares, 252, Trindade.

CLASSIFICADOS/O ESTADO



OS CLASSIFICADOS QUE VENDEM MAIS.

Centro Comercial
Aderbal Ramos da Silva, conjunto 208, fone 22.4139

IMOBILIÁRIA INGLESA

VENDE

PORTO BELO - PRAIA DE MARISCAL

Entre a praia de Mariscal e Zimbros - ao lado de Bombas e Bombinhas. LOTES FINANCIADOS EM ATÉ 40 MESES. Cr\$ 860,00 mensais. Tratar à Rua Cel. Pedro Demoro, 1959 - Estreito, Fone 44-4374.

MECÂNICO

A CONSMAR, está admitindo MECÂNICO, com experiência mínima de 3 anos no ramo, para trabalhar em Florianópolis e Interior, os candidatos deverão ter conhecimento de mecânica de AUTOMÓVEL e CAMINHÃO. Os interessados deverão apresentar-se no horário comercial, à Rua Fulvio Aducci, 540 - ESTREITO.

PRAIA DA JOAQUINA

Vende-se espetacular área de 3.000,00m2 (30x100) frente para o mar, a 100 metros Estrada Geral, já lajetada. Terreno plano, e pronto para receber construção. Preço Cr\$ 500.000,00 em condições a combinar. Tratar Centro Comercial "ARS" com o Sr. Bauer, Telefone 22-4301.

VIDRAÇARIA

Representações Netuno Ltda. Colocação de vidros em obras. Espelho e Molduras em Geral. Parabrisas — Vidros Verdes P/ Autos. Orçamentos sem compromisso. Rua Fulvio Aducci nº 930 - Estreito-Florianópolis - Fone 44-4488.

SÉRGIO IMÓVEIS

FONE: 44.1281

temos para venda

Residências em:
— Ponta de Baixo — com 110m2. e apenas Cr\$ 70.000,00 de entrada.
— Jardim Atlântico — com 117m2, sem Habite-se por apenas Cr\$ 80.000,00 de entrada.

Terrenos:
— 15x28 — Bom Abrigo — Cr\$ 280.000,00
— 12x30 — Bom Abrigo — Cr\$ 180.000,00
— 1.100m2 — Rua principal da Trindade — Cr\$ 400.000,00
— 729 m2 — Parte alta de Coqueiros — Cr\$ 440.000,00
— 24x29 — C/2 casas de madeira — R. N.S. Rosário — Cr\$ 370.000,00

Dispomos de diversos imóveis à seu gosto.

VENDE-SE

SALA TÉRREA EM COQUEIROS — Própria para gabinete médico, loja farmácia, etc. (Obs. na sala ao lado está sendo instalado um gabinete dentário). Tem financiamento garantido. Preço Cr\$ 304.365,34.
TERRENO EM ITACOROBÍ — Com 2.195m2 na subida do morro da Lagoa. Condições facilitadas. Entrada de Cr\$ 80.000,00 e saldo de Cr\$ 5.000,00 mensais fixo.
TERRENO NA JOAQUINA — (Defronte ao Hotel Menezes) com 16x31m. Cr\$ 185.000,00
TERRENO NA AGRONÔMICA — Com 424m2 com vista para o mar. Excelente localização. Cr\$ 180.000,00
PREDIBENS - CRECI - 131 AV. RIO BRANCO, 104 - FONES 22-6099 e 22-6756

EXCELENTES LOTES

Vende-se três lotes 12x30 cada, em Campinas, prontos para construir, próximo do Aeroclube. Excelente oportunidade. Facilita-se até 30 meses. Tratar Centro Comercial "ARS", Conj. 811 com Sr. Bauer - Telefone 22-4301.

ÁREA EM ITAJUBA

Vende-se espetacular área com 220.000,00m2. Com planta aprovada para 473 lotes, com algum serviço de terraplanagem, localizada entre o mar e a BR-101. Preço: Cr\$ 5,00/m2 em condições a combinar. Tratar Centro Comercial "ARS" - Conj. 811 com o Sr. Bauer - Telefone 22-4301.

CONSTRUÇÃO DE CASAS

Se você tem terreno e quer construir casa de alvenaria. Chame-nos hoje mesmo. Nós cuidamos do projeto, da legalização da obra, fornecemos os pedreiros e ficamos com toda a responsabilidade de administração. Garantimos o mais baixo custo operacional. Informações com Bernardo telefone 44-4294 das 8.00 às 12.00 ou à noite telefone 44-4828.

IMOBILIÁRIA A.N. FERRAZ D'ELY

Rua Trajano, nº 47 - Fone 22.5069 - Creci nº 4

ALUGA-SE PRÉDIO CENTRAL COM 400 m2

Situado à rua Anita Garibaldi, nº 30, com 4 pavimentos e loja térrea com 85 m2.

VENDE-SE GLEBA DE TERRA (26.000 m2)

Situada na Trindade, continuação da rua Belarmino Correa, própria para construção de prédios ou residências.

HOMENS DE VENDAS

URGENTE

Estamos recrutando elementos, dinâmicos com iniciativa e muita ambição, que tenha conhecimentos de Vendas, para trabalhar com produtos de grande aceitação no mercado. Oferecemos salário fixo, comissões, incentivos e outros benefícios. Os candidatos deverão apresentar-se à Rua Felipe Schmidt, 60 - Fpolis, falar com o Sr. Rogério, no horário comercial.

IMÓVEL A VENDA

A SUL BRASILEIRO — CRÉDITO, FINANCIAMENTO E INVESTIMENTO S.A., torna público que receberá propostas de interessados na aquisição do seguinte imóvel: 600 LOTES SITUADOS NA PRAIA DO PONTAL, NA REGIÃO DE FURADINHO, DISTRITO DE ENSEADA DO BRITO, MUNICÍPIO DE PALHOÇA/SC.

As propostas deverão ser enviadas para a sede da Financelira, na rua Uruguai, nº 300, em Porto Alegre — RS; o prazo para a apresentação de propostas encerrar-se-á em 20 de agosto de 1977.

Poderá a SUL BRASILEIRO CFI S.A., a seu exclusivo critério, rejeitar qualquer proposta, não cabendo aos proponentes direito a recurso ou qualquer medida em face da rejeição.

decorama

COLOCADORES DE PISOS E CARPETS

Precisa-se de homens com prática na colocação de pisos e carpets. Salário de acordo com a experiência. Tratar na Decorama Loja 2 na Rua Antonieta de Barros, 30 com o Sr. Osvaldo.

LEIA COM ATENÇÃO

ESSE ANÚNCIO

O Centro de Industrialização Técnico Ltda., tem o prazer de comunicar aos senhores industriais uma nova era para o aquecimento.

Acaba de ser lançado o equipamento que queima resíduos de carvão mineral cujo preço em comparação com os derivados do petróleo proporcionará uma economia muito importante para as empresas e também, e, em divisas ao país.

Qualquer indústria, seja do ramo açucareiro, cimento, frigorífico, têxtil, secagem de fumos e outras, poderão se servir desse equipamento que tem a mesma chama que a produzida por óleo diesel ou fuel oil, podendo ser adaptado ao mesmo tempo para dois sistemas.

Estamos capacitados para atender pedidos em instalações de qualquer tamanho.

Informações pelo telefone: 44.3068 (DDD 0473) ou pela Caixa Postal 245 - Primeiro Distrito Industrial - Itajaí - SC.

ELETRODOS OK, MÁQUINAS P/SOLDA ESAB E BRANELD



ANDRÉ MAYKOT & CIA.

Rua Dr. Fúlvio Aducci, 1157
88000 - Estreito - Florianópolis - SC
FONE: 44-1788

SAMRIG VIAJANTE

Temos vaga para viajante com experiência no ramo. Interessados deverão encaminhar correspondência de próprio punho, anexando curriculum vitae completo, com foto 3 x 4, para Caixa Postal 113 - Florianópolis.

VIVENDA CLASSE "A" - URGENTE

Vende-se, para entrega imediata, uma excelente casa nova, ainda sem habite-se, em um dos mais privilegiados terrenos do Bom Abrigo, à rua Antenor Moraes, em frente ao nº 59. Em estilo colonial 2 andares, c/ 299,70m2. Possui garagem p/2 carros, quarto e banheiro p/ empregada, quarto p/ costura, área de serviço, cozinha, copa, salas amplas, hall, lavabo social, 3 quartos (1 suite c/banheiro privativo), banheiro geral, 1 sacada e/ terraço c/vista para o mar, salão p/TV e jogos, etc. Toda em carpet, todos os quartos c/armários embutidos, cozinha em fôrmica completa, lustres, revestimentos de parede, etc. Preço Cr\$ 1.300.000,00, sendo Cr\$ 552.000,00 de sinal (aceita-se imóvel - facilita-se) e o saldo de Cr\$ 748.000,00 p/BNH (Cr\$ 12.000,00 mensal, aproximadamente). Tratar c/o proprietário Sr. Passoni, pelos fones 33-1691, 33-1388 e 22-4647, ou à rua Lauro Linhares, 252 - Trindade.

imoveis

APARTAMENTO Cr\$ 290.000,00

Situado na Trindade, próximo a Universidade contendo 1 quarto, living, copa-cozinha, BWC social. OBS: Novo, azulejos até o teto. Área: 60 m2. Preço: Cr\$ 290.000,00. Tratar REGIS IMÓVEIS LTDA., Rua Felipe Schmidt, 27, Sobre-Loja Sala 16, Fone: 22-3537; Creci 58.
CASA COLONIAL - JARDIM STA MÔNICA
Rua G, contendo 3 quartos (uma suite), cozinha, jantar íntimo, living, BWC, social, garagem, área de serviço e dependência completa de empregada. Azulejos de 1º decorados até o teto, forração, tábuas corridas na parte social. Preço: Cr\$ 690.000,00. Tratar REGIS IMÓVEIS LTDA., Rua Felipe Schmidt, 27, Sobre-Loja Sala 16, Fone 22-3537; Creci 58.

REGIS
imoveis

F 223537
DIAS
VELHO S/15

ABASTEÇA SEU

CARRO NO POSTO AVENIDA

Rua Delminda Silveira, 191

Agronomica



CLÍNICA DE DOENÇAS
OSTEOARTICULARES
OSTEOCLÍNICA

Rua Presidente Coutinho, 85

fones: 22-7666 e 22- 7116

REUMATOLOGIA

Dr. Jaime Baiao
Dr. Udon Piazza

ORTOPEDIA E

TRAUMATOLOGIA

Dr. Luiz Fernando De Vicenzi
Dr. Paulo de Tarso da Luz Fontes Jr.
Dr. Carlos Alberto Pierri

CONSULTAS com hora marcada.

URGÊNCIAS TRAUMATOLÓGICAS: redução de fraturas, imobilizações.

SERVIÇO de RX.

LABORATÓRIO (convênios com Ipesc, Patronal, INCR, Medsan, Banco do Brasil, SASSE, Ipase, etc.).

SERVIÇO DE FISIOTERAPIA: ondas curtas, ultra-som, forno de Bier, corrente galvânica e farádica, turbilhão, parafina, infra-vermelho, tração cervical e lombar, massagem, ginástica médica.

SAPATARIA ORTOPEDICA: a cargo do Sr. Laudelino J. Rios

CONVÊNIO global da clínica com o INCR e MEDSAN
ATENDIMENTO: 2ª a sexta-feira das 8 às 20 horas.

florisa

Uma empresa integrante do Sistema Sul Brasileiro

Santos Saraiva, 554 — Estreito
Nos carros novos não alteramos
os 12% de aumento.

RESTAM POUCAS UNIDADES



Florianópolis Veículos S. A.

CORCEL - GT - Branco	1975
CORCEL - Luxo	1976
CORCEL - Sedan	1976
OPALA - 2 Portas	1974
Chevette	1974
VOLKS-1300	1976
BRASILIA	1976
DODGE - Coupê Luxo (em oferta)	1973

PARA PRONTA ENTREGA

Caminhões Diesel

F-7000
FT-7000
F-4000

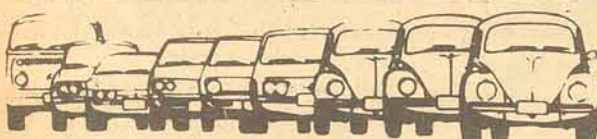

Rua Gaspar Dutra 90
Estreito — Fpolis
Fone: 44-0522

Modelo	Ano	Cor
Passat	1975	Laranja
Brasília	1976	Branca
Brasília	1975	Bege
1300 L	1976	Branca
1300 L	1975	Laranja
1300	1973	Vermelha
Variant	1976	Marrom
Variant	1975	Vermelha
Variant	1974	Azul
1600 Super	1975	Amarela
Opala	1974	Cobre
Kombi	1975	Branca
Kombi	1974	Amarela

Possuímos também toda a linha VW 0K, para pronta entrega, com financiamento próprio em até 24 meses.



VEÍCULOS USADOS
Alta Qualidade

MEYER VEÍCULOS

RUA FULVIO ADUCCI, 597 — TEL: 44 1169

BRASILIA	75
CHEVETTE	76
PASSAT TS	76
CORCEL	75
DODGE CHARGER RT	76
DODGE 1800	75
DODGE 1800	74

REVENDEDOR AUTORIZADO **CHRYSLER** DO BRASIL

DIPRONAL

DEPARTAMENTO DE VEÍCULOS USADOS

Marca	Ano	Cor
Maverick Cupê	75	Verde
Corcel Belina	73	Azul Colonial
Corcel Cupê	73/74/75/76	Várias Cores
Opala	72/73/74	Várias Cores
Rural	71	Verde
Jeep	62	Verde
F 100	72	Laranja
Variant	73	Amarela

Endereço: Felipe Schmidt, 60 - Fones: 22-3321 e 22-2197
Florianópolis - Santa Catarina

BEIRA MAR

COMERCIAL BEIRA MAR VEÍCULOS E REPRESENTAÇÕES LTDA

Av. Rubens de Arruda Ramos, 210 (Beira Mar Norte)
Fones 22-5757, 22-9944 e 22-9344

Passat - Brasília - Corcel 0K	1977
Moto Honda CG 125 0K pronta entrega	1977
Brasília Branca equipada	1976
Pick-up Ford F-75	1976
Kombi Branca super nova	1975
Belina Amarela - joia	1973
Volks 1300 e 1500 várias cores	1970/71/72/1973

COMPRA-VENDE-TROCA-FINANÇIA

MURILO AUTOMÓVEIS

Rua Coronel Pedro Demoro,
1966 — Fone 44-1345

Puma GTE, GTS e GTB várias cores	0K
Fiat, Chevette, Corcel e Dodge Polara várias cores	0K
Chevette Super Luxo Bege	1977
Dodge Polara Azul Metálico	1976
Camionete Caravan 4 cc Azul	1976
Corcel GT Branco	1976
Brasília Bege	1976
Chevette Preto	1975
Passat L Branco	1974
Opala Bege	1974
Chevette Vermelho	1974
Dodge Dart Azul com vinil Preto	1973
Moto Honda 750 cc Ouro Metálico	1975

BARBADA DA SEMANA

Chevette Super Luxo várias cores 0K Cr\$ 63.000,00
Dodge Polara Gran Luxo várias cores 0K Cr\$ 71.000,00



RODO MAR Veículos e Máquinas Ltda.

BR 101 - Km 207 Fones 44-0703 e 44-0808
Rocão - São José - Santa Catarina

RELAÇÃO DE CARROS USADOS

FNM - 11000 - Ano 1964 - C/Reboque
OPALA - Cupê - Ano 1973
BRASILIA - Ano 1977
FNM - C/Carroceria e truck - Ano 1976



PHIPASA

Avenida Ivo Silveira, 1.401 - Estreito
Telefone 44-3937

CEP 68000 - Florianópolis - Santa Catarina

Concessionária

DEPARTAMENTO DE CARROS USADOS

DODGE-1800 - Preto	1975
CHEVETTE - Amarelo	1974
PASSAT - Amarelo	1975
VARIANT - Ocre-Marajó	1974
VARIANT - Azul Niágara	1973
CORCEL - Vinho	1975

GATÃO AUTOMÓVEIS

FRANCISCO TOLENTINO, 13 — FONE: 22-2980

PASSAT BRANCO LOTUS	74
CORCEL GT VERDE CLARO	76
CORCEL BELINA AMARELA	75
CHEVETTE AMARELO OURO	76

MARTINS AUTOMÓVEIS

RUA JOÃO MOTA ESPEZIM, 329
Saco dos Limões - fone 33-0677

Atende diariamente inclusive
aos sábados e domingos
Dodge branco 1975
Volkswagen 1500 - joia 1972 já financiado, entrada a combinar e assumir 13 prestações de Cr\$ 845,00.

VENDE-SE

Um Dodge Dart, ano '71, com 4 portas, toca-fitas e FM, estado de novo.
Tratar à Rua Des. Pedro Silva, 112 apto 8 - próximo ao Tritão.

VENDO

Um Ford Corcel - 75 - em ótimo estado. Tratar fone 44.0384 com Sr. Francisco.

LIMPEZA DE FOSSA E DESENTUPIMENTO EM GERAL

Tratar Rua Max Schramm - antigo Posto 5 - Estreito - Florianópolis - fone 44-4140.

DOCUMENTOS EXTRAVIADOS

Foram perdidos os documentos do caminhão FNM 180-N3, cor azul, placas DH 0138, chassi 1215008681 - ano 76 - certificado 00126332 pertencente ao Sr. João David Frigério.

DOCUMENTOS PERDIDOS

ELCIO ALBERTO BLAU, residente em GUARUJA DO SUL, declara declara para obtenção de 2ª via, que EXTRAVIOU SUA CARTEIRA DE IDENTIDADE.

São Miguel do Oeste, 27 de julho de 1977

DOCUMENTO EXTRAVIADO

Foram extraviados os seguintes documentos: Carteira Nacional de Habilitação, Título de Eleitor, documentos do carro Volkswagen de placa AA 4858, Carteira Profissional CRC, Certificado Militar, pertencente ao Sr. Antonio Joaquim Ferreira de Andrade.

DECLARAÇÃO

JOAO CARLOS SILVEIRA declara que extraviou o Certificado de Propriedade de s/Motociclo marca JAWA, cor grená, ano fabricação/1954, chassi n° 111459954, ZA-057.

DOCUMENTOS EXTRAVIADOS

Extraviou de documentos do carro Ford Corcel, ano 69, chassi 92335005868, placa TB2218, cor azul cibelles, motor 9030949, pertencente ao Sr. Manoel Borges residente em Capivari.

Tubarão, 28 de julho de 1977.

DOCUMENTOS PERDIDOS

Foram perdidos os seguintes documentos pertencentes ao sr. José Carlos Soares: Carteira Nacional de Habilitação, Cédula de Identidade, Título de Eleitor, talão de cheques do BESC, Carteira do Sindicato dos Jornalistas Profissionais de Santa Catarina, Cartão de Inscrição no Pasp e CPF.

Florianópolis, 28 de julho de 1977

EXCELENTE NEGÓCIO

Por motivo de mudança vendo um apartamento no Balneário Camboriú - SC, com 130 metros quadrados e garagem (financiado). Tratar pelo fone (0473) 44-3619 - Itajaí, ou na Avenida Brasil, Rua 2480 - Edifício "Ouro Preto" - apto 304 - Balneário Camboriú - SC.

ALUGA-SE

Sala - area 40m2. Rua. Cel. Pedro Demoro, 1548. Ao lado Cine Gloria. fones: 44.1137 - 22.5371.
Creci - 262

SÉRGIO IMÓVEIS

Aluga, Compra e Vende
Des. Pedro Silva, nº 134 — Coqueiros — Fone 44.1281 — Creci 551

SÉRGIO IMÓVEIS — precisa para alugar:

— 2 aptos. c/3 qtos, em Coqueiros e Bom Abrigo
— 1 casa c/2 qtos, em Campinas
— 1 casa c/3 qtos, no Estreito.
Tratar pelo fone: 44.1281.

JARDIM SANTO ANTONIO

Vendo lote com 360m2 Rua "A", Jardim Santo Antonio, próximo a excelentes residências. Preço Cr\$ 85.000,00 - Tratar pelo fone 44-2544 c/Aquiles.

VENDE-SE

Terreno com 5.980 m2, com maravilhosa vista panorâmica, em Cacupé, frente a estrada geral, com fundos para o Centro de Recreação do SESC. Preço de ocasião, por motivo de viagem.
Tratar pelos fones 22-0660 e 22-3182.

VENDE-SE - BARBADA

Um sitio em Biguaçu c/área aproximada de 140.000m2, c/casa luz e água, 10 cabeças de gado, todos os tipos de frutas, lagoa, ribeirão atravessando o terreno fora a fora, rio que passa nos fundos, terreno plano, pastagem p/gado. Preço Cr\$ 300.000 a combinar. Fone 55-0902 Brusque.

TERRENOS

JARDIM BIGUAÇU

Vendem-se três lotes 12 x 30 juntos ou separados prontos para construir.
Tratar: fones 22-8457 e 44-4758.

TERRENO

LAGOA DA CONCEIÇÃO

Vende-se terreno com 1.884,00 m2 na descida do morro, com belíssima vista para a Lagoa e dunas. Duas frentes à beira do asfalto. Escritura definitiva e legalizada.
Tratar: fones 22-8457 e 44-4758.

TERRENO- VENDE-SE

Area de mais ou menos 140.000,00 m2 no Rio Vermelho, totalmente plano, frente de 17m. Fundos com areias da Praia Grande. Preço: Barbada de Cr\$3,00 m2. Informações fone 22-7231 após 19 horas.

ALUGA-SE

Depósito - Area 600m2., próximo ao Hospital Florianópolis. Estreito - Fpolis. Fones: 44.1137 e 22.5371
Creci - 262

DESPACHANTE AMERICANO (Credenciado Detran 006)

Emplacamentos - Transferências - Seguros
CHAME: 22- 9848
Providencia documentação p/Empréstimo Habitacional - Serviços em Reparações na Grande Florianópolis e interior do Estado c/ correspondentes.
Rua Tte. Silveira, 21 - Centro Comercial - Florianópolis - Sobreloja, 01.

VENDE-SE ANIMAIS

Hamster - Pombos, Galinhas Ornamentais - Garnisé - Porco Índia - Coelho - Juriti - Pinto de 1 dia - Cães.
EXPOSIÇÃO PERMANENTE NAS FUTURAS INSTALAÇÕES EM ITACOROBÍ.
SANAGRO LTDA.
Av. Ivo Silveira, 3289 - Fone 44.1880
CAPOEIRAS - Fpolis - SC.

TELEFONE COMERCIAL

Vende-se prefixo 22. Instalação imediata. Tratar fone 22-5564.

TELEFONES - 22 - 33 - 44

Vendo residencial totalmente pago, já instalado. Tratar pelos fones: 22-1922 ou 44-0915.

ÓTICA E JOALHERIA GALLUF

"SEGURANÇA DOS SEUS OLHOS"

Tradição a mais de 50 anos.
Comunicamos aos nossos amigos e clientes, que estamos passando por uma reforma em nossas instalações, visando melhorar ainda mais nossos serviços. Agora atendendo pelo sistema de crediário.
Rua Felipe Schmidt, 21. Fone 22.0160 - Fpolis.

CLÍNICA RADIOLÓGICA DR. CARLOS CORRÊA

Dr. Antônio Modesto Primo
Dr. Vanildo José Ozelame
Dr. Orlei de Luca
Dr. Marcelo Haberbeck Modesto
Dr. Constantino Kosmos Komninos

Av. Hercílio Luz - Maternidade Carlos Corrêa
Telefones: 22-6326 e 22-3683

Radiologia Geral

Radiologia Ginecológica

Radiologia Pediátrica

Mamografia — Ductografia

Tomografia

CONVÊNIOS

Mantém Convênios com: IPASE, IPESC, TELES, MEDSAN, PATRONAL, INPS, BANCO DO BRASIL, INCRA e CRL.

ATENDIMENTO DAS 7 AS 22 HORAS

CLÍNICA MÉDICA

DR. CASUO ISHIMINE CLÍNICA GERAL E REUMATOLOGIA CONSULTAS

08:00 às 12:00 e 14:00 às 20:00 horas
Atende à domicílio
Rua Aracy Vaz Callado, 40 - Estreito
Fone: 44-2368

CLÍNICA ODONTOLÓGICA DO PROF. SAMUEL FONSECA

Rua Jerônimo Coelho, 16 - 1º andar - fone 22-4824. Residência fone 22-2225. Credenciado pelo IPESC.

SAVAS APOSTOLO PITSICA

CLÍNICA DE SENHOIAS

Av. Othon Gama D'Eça, 153-Ed. Fleming
DIARIAMENTE das 14 às 18 h — Tels.: Cns. 22-9080

Dra. MOEMA DESJARDINS Ginecologista e Obstetra

Consultas das 15 às 19 horas, no Centro Comercial Aderbal Ramos da Silva à Rua Felipe Schmidt, 21 - 6º andar, conjuntos 603 e 605 - telefone 22-0471.

Dr. JARBAS JOSÉ ÁVILA

GERIATRIA

Clínica de idosos - arteriosclerose - diabetes - hipertensão - reabilitação.
MEDICINA PREVENTIVA
Ed. Hércules - Rua Tenente Silveira, 51 - Conj. 505/506 - fone 22-5520.
Atende com hora marcada.

DR. MIGUEL ALBERTO PEREZ DOENÇAS DO APARELHO DIGESTIVO E CLÍNICA GERAL

Formado pela Universidade de Buenos Aires - Convênio com Ipesc, Medsan, Patronal do Inps, Sasse, Celesc. Avenida Mauro Ramos 323 - Fone 22-3559.

JARDIM DE INFÂNCIA JOANINHA Avenida Hercílio Luz, nº 142 Telefone 22-6617

Berçário - Maternal - Jardim - Pré.
Matriculas abertas. Início das atividades: 01 de agosto.

REPRESENTAÇÕES - RIO

Aceito representar indústrias do ramo de ferragens e mat. de construção em geral, na Praça do Rio de Janeiro. Ofereço escritório mobiliado com telefone, longa experiência e penetração junto a clientela. Cartas p/HOS. Rua Dias da Cruz, 147, sala 301. Meier - RJ. CEP 20.000 Tel. 281.1518

AGENCIADORES

Precisa-se, bons ganhos, tratar rua Felipe Schmidt, nº 17, das 14 às 17 horas. Dias 1 e 2 de agosto/77, c/Sr. Zino.
C.OLIVEIRA NEG. IMOBILIARIOS

VENDEDOR

Precisa-se de elementos com prática para venda com pronta entrega. Produtos de consumo obrigatório. Exige-se carta de fiança. Rua Moura, 21/23 - Barreiros - S. José-SC.

DESENHISTA

Precisa-se com práticas em desenho de estradas. Tratar à Rua DEODORO 22 salas 34 e 35.

PEDRAS PRECIOSAS

Lapidação e consertos. Lapidamos pedras semi preciosas bruta. Rua TENENTE SILVEIRA nº 29, sala 4 - com o Sr. AMADEO.

OPINIÃO

Direito, Ensino e Profissão

Dentro de alguns dias estaremos comemorando mais um aniversário da fundação dos Cursos Jurídicos no Brasil. Cabem assim, algumas reflexões sobre o ensino do Direito e do papel que o advogado exerce na sociedade.

Todos sabemos que as exigências do amanhã, no campo do ensino, se dirigem ao preparo das novas gerações para um mundo de mudanças contínuas. Mais especificamente, na área do Direito, não se pode conceber a profissão, unicamente, como um instrumento de ascensão social e econômica, mas se deve encarar, diante do papel que desempenha na junção comunitária e das perspectivas do mercado de trabalho que se oferece. O Direito como ciência tem uma razão finalística. Havendo razão, há que se transformá-la em técnica. A técnica é um processo através do qual se conseguem instrumentos destinados a dar praticidade à ciência. O aperfeiçoamento da técnica passa a se chamar Arte. Na expressão do mestre CARNELUTTI, "o advogado deve atuar exatamente como um transformador,

pelo qual a energia não se desperdice, senão uma mínima parte, ao adaptá-la aos usos a que está destinada." Comparando o processo (como procedimento judicial) a um mecanismo, salienta: "o advogado é um órgão de transmissão, pois é ele que comunica o movimento do motor à máquina ("Sistema", Buenos Aires, 1944, p. 145/6).

Entendo, assim, que o ensino do Direito deve visar uma formação, qualitativa e quantitativa, mas não massificada e por isto mesmo desinformada. Tem sido veiculada a afirmação de que as Faculdades de Direito se constituem na resistência conservadora, diante do processo de mudanças das estruturas universitárias brasileiras, porque seriam as responsáveis pela formação das elites dirigentes. Em decorrência da afirmação, tem-se procurado valorizar mais a atuação do economista, do sociólogo, do psicólogo, do administrador, como que repelindo a função do advogado, esquecendo-se os críticos, que a sociedade não pode dispensar o seu trabalho. Por decorrência legal, o advogado forma o

trípé da estrutura judiciária e sem a sua participação a máquina não funciona. Por outro lado, ou melhor, no mesmo plano, dele decorre a função social do Direito, disciplinando o processo de mudanças, regendo suas consequências, compondo conflitos, fiscalizando a "pesagem" da balança judicial e formulando a norma jurídica com a dimensão total da realidade social.

Todavia, é de concordar que o mercado de trabalho para o advogado começou a apresentar uma curva de oferta de trabalho bem menor do que a demanda. Esta curva descendente é decorrente, em parte, da qualidade do ensino ministrado em algumas Faculdades que se proliferam, indiscriminadamente, mal situadas, inclusive, geograficamente, e por isto, carentes de corpo docente capaz e habilitado. Infelizmente ainda existem neste País "faculdades-de-fim-de-semana" despejam bacharéis mal formados e preparados. Segundo dados do MEC, do total das instituições do ensino superior, as Faculdades isoladas consti-

tuem 95,5%, e destas, 71,1% são particulares.

Resulta da proliferação indiscriminada, a massificação do ensino do Direito. Para contê-la, estou com a sugestão feita há pouco tempo pelo Prof. Alcides Abreu, no sentido de se criar em nossa Universidade, um órgão de pesquisa para a verificação, no tempo e no espaço, de avaliação das necessidades de mão-de-obra profissional, a ser aplicada no delta de oportunidades que o campo do Direito oferece, na especialização emergente para a advocacia, em todos os seus variados ramos. A par da boa qualificação, pois "a quantidade tem que ser mensurada e como que contida pela qualidade", na expressão do Padre José de Vasconcelos, do Conselho Federal de Educação, se estaria, assim, evitando a dispersão de recursos, valorizando a profissão e desfazendo imagens. A tese não implica no podamento das vagas na Faculdade de Direito, mas visa a orientação profissional, racionalizada,

nesta época de compactações.

Por outro lado, o ensino do Direito não pode se esgotar na simples transmissão da ciência e dos conhecimentos empíricos. O advogado, na opinião de NEHMES GUEIRO, "adestra-se na técnica, que não se exerce sem os dados da ciência, mas não se basta e nem se exaure nela. Antes, transcende-a, porque exige a aplicação da ciência a um fim pragmático, necessário à sociedade, que requer saber, mas requer, sobretudo, saber fazer".

Ser bacharel não é ser advogado. O primeiro dispõe das habilitações do segundo. Ele recebe na Faculdade a orientação teórica que virá a encher e preencher no contato com os fatos da vida. O segundo é o homem pronto para os embates da profissão. Entre as colocações existe um mecanismo chamado ESTAGIO PROFISSIONAL, mas isto já é assunto para uma outra oportunidade.

C.A. Silveira Lenzi
Professor e advogado

A fé religiosa do Governador

Meu filho pratica, religiosamente, a sua religião: a católica, apostólica, romana. E, como tal, nada lhe faz perder a missa dominical das oito horas da noite na igreja de Santo Antônio, junto à escola que lhe agasalhou o corpo e o espírito, durante os quatro anos de curso primário: o Grupo Escolar (hoje, Escola Básica) Arquidiocesano "São José". Ali, eu também fiz o curso da antiga Escola Complementar, de saudosa memória, e minha mulher, na qualidade de professora primária, conduziu crianças, pelo tempo de dezessete anos.

Naquela Casa-de-Deus, com sua mulher e seus dois filhinhos, meu filho participa da comunhão dos fiéis em torno dos atos litúrgicos da igreja de Cristo, numa nova eloquente de que o tal pai, tal filho ainda carece de alguma consistência mais monolítica para se tornar um provérbio totalmente "legal".

E que, em matéria de religião, como meu pai e meu

avô, "eu nunca passei de um irrealizado", se se considerar o termo religioso com o sentido, de certo modo, restrito que a ele corriqueiramente se dá. Se coloquei entre aspas uma das orações anteriores, é porque essa confissão está contida num artigo que escrevi para A GAZETA, em 15 de novembro de 1960 (Não é de hoje que escrevo em jornal. Já fui, até, jornalista profissional. Com carteira e tudo. Porém, num tempo em que pouco se falava em cassação, tive a minha carteira cassada. Medida, até certo ponto, justa. Mas, isso é outra história. ...).

Retomando o assunto: meu filho me conta — com uma certa pontinha de orgulho — que, como ele, o Governador Antônio Carlos, sempre que está em Florianópolis nos fins-de-semana, não perde a missa das oito horas da noite de domingo na Santo Antônio, da qual participa sem alarde, como simples fiel. E isto é verdade, pois a imprensa da terra, como

is demais, na sua missão básica de fazejadora e espalhadora insaciável de tudo aquilo que interessa à coletividade a que serve, até agora — que eu saiba — ainda não deu pela fé religiosa que leva o nosso íncito e operoso Governador àquele acolhedor templo católico. Porém, mais dia, menos dia, como sói acontecer, ela invariavelmente vislumbra, como agora, o fato, e o cronista dominical passa, espetacularmente, uma ras-teira na rapaziada da reportagem e, mesmo, da crônica social, surripiando-lhes um as-critor Otávio de Faria, seu dileto amigo. Contou-me, certa vez, o meu nobre e prezadíssimo amigo Norberto Ungaretti, que Jorge o convidara para assistir a uma determinada missa. Na hora aprazada, Ungaretti dirigiu-se ao Palácio da Agrônoma, a fim de acompanhar o Governador. Este, quando se dirigia ao carro que os levaria, voltou à casa, de repente,

pois esquecera algo. Pouco depois, retornava, trazendo missal, que, segundo disse então, era indispensável ao acompanhamento da missa, pois encerrava coisas belas, verdadeiras e mitigativas; coisas que elevam e enlevam o espírito.

O Governador Konder Reis ganha, pela simplicidade da sua fé religiosa, mais um ponto no meu humilde, mas sincero, conceito. Ponto que, no meu íntimo, acrescento a tantos outros que lhe hei conferido, pela inteligência, pela honestidade, pelo trabalho operoso, pela humildade e pela alta maturidade política e administrativa.

A fé religiosa do Governador, como a que igualmente ele tem em si próprio e nos destinos de Santa Catarina, por certo, o ajudarão remover algumas montanhas, que ainda se antepõem ao desenvolvimento integral do nosso Estado.

Abelardo Sousa

Ambigüidade do coração

Num domingo destes, em nossas igrejas, foi lido o evangelho do bom samaritano. É a clássica passagem de Lucas 10,25-37 em que desfilam, aos olhos do espectador, vários tipos de relacionamento humano. A gama é variada, mas, na concisão do Mestre, reduz-se a três atitudes principais: a da agressão, a da indiferença, a da solidariedade. Atitudes que, hoje como ontem, continuam a denunciar a ambigüidade do humano coração.

De fato, a parábola começa mencionando, de chofre, um assalto: um viajante solitário é surpreendido, a certa altura da estrada, por assaltantes que o atacam, ferem, depredam, abandonam. Passa pelo caminho um sacerdote, possa também um levita, ambos representantes da religião organizada... e prosseguem seu caminho, indiferentes, apesar de notarem o estado

lastimável do ferido. Mas devem ter acalmado a consciência com desculpas, certamente sérias: a pressa de chegar, um compromisso mais importante, o medo da estrada solitária, o perigo de se envolverem etc. Passa finalmente um homem simples, um estrangeiro, sem títulos nem posição... e este é quem pára, ocupa-se com o ferido, perde tempo com ele, age realmente como seu "próximo", consegue salvá-lo. E recebe o nosso aplauso irrestrito.

Hoje como ontem continua a haver, em nossa sociedade, os que agredem, os que se solidarizam, e a maioria dos que são indiferentes. A agressão, de forma às vezes violenta, brutal, instantânea, como a daquele punhuista que liquidou, incontinenti, a advogada que não quis ceder-lhe a bolsa num coletivo

do Rio, há três ou quatro semanas. Agressão às vezes calculada, fria, sádica, contra os próprios companheiros de infortúnio, por parte dos mais fortes, como as que ocorrem nas celas coletivas de cadeias como a da Furtos do Recife, segundo o depoimento do Padre americano que lá passou três dias, em maio p.p. (cf. O Estado de S. Paulo, 25-5-77).

Mas há, também, a solidariedade. Discreta, formosa, gratuita, como a daquele motorista de caminhão que percebeu, domingo último, um problema na ocupante de um Volks que, depois de manobras inusitadas, parou no acostamento. O motorista pára também, inteira-se da condição de saúde da viajante, oferece-se para levá-la a seu destino — pensar-se-ia em segundas intenções — e leva-a realmente, guiando-lhe o carro até o

Instituto São José, em Barreiros, local da reunião à qual se dirigia a desconhecida. Despede-se imediatamente o motorista e, sem aceitar retribuição, toma o ônibus de volta para o seu caminhar estacionado na estrada. Solidariedade espontânea, imediata, como a daqueles onze presos da nossa Penitenciária Estadual que, sem levar em conta as consequências para a sua saúde e, também, sem esperar qualquer compensação, ofereceram-se para doar um rim ao patrulheiro rodoviário federal Valmir Dias, conforme o que foi amplamente noticiado nos jornais desta capital em fins de novembro de 1975 (cf. Jornal de SC, 30-11-75). A doação, por outros motivos, não chegou a concretizar-se e o patrulheiro veio a falecer. Mas nem por isso foi menos altruísta e solidária a pronta oferta daqueles pre-

sos.

Mais freqüente, porém, que a agressão ou que a solidariedade, é a comum atitude da indiferença. Seja por insensibilidade, seja, no mais das vezes, por auto-escusas que facilmente se aduzem para descargo de consciência: falta de tempo, outros compromissos, receio de se envolver, a culpa é deles, é problema da polícia, ou do governo, ou da "comunidade", não adianta eu me meter... E essa insensibilidade é que parece alastrar-se, cada vez mais comum, numa civilização que paradoxalmente nos leva a distanciar-nos sempre mais uns dos outros, enquanto ao mesmo tempo faz diminuir tão maravilhosamente as distâncias de tempo e espaço entre nós.

Brasílio Pereira

Como vencer esta ambigüidade do humano coração, que reage assim tão surpreendentemente? Que agride, que dá de ombros ou que, afinal, se envolve e se deixa tocar pela presença soberana do outro, reconhecendo nele a transcendência do grande Outro que a todos nos ultrapassa?

Em outras palavras, qual das três atitudes é a única verdadeiramente humana? A resposta é óbvia, como também o percebeu o interlocutor da parábola que abriu estas considerações. E a conclusão prática, do Mestre, válida para todos nós como a única forma de corrigir essa ambigüidade que intimamente rejeitamos, é simples e concisa: "Vai, e faz também tu o mesmo!" (Lc 10,37)

Os artigos publicados com assinatura de seus autores, não interpretam, obrigatoriamente, a opinião de O ESTADO. Sua publicação tem por objetivo proporcionar maior estímulo à crítica e ao debate sobre assuntos da atualidade.

Capital básico de operação: como calcular?

A constante preocupação das unidades empresariais fabris tem sido a de procurar dispor de recursos fundamentais para o normal desenvolvimento de sua produção.

Ao volume dos meios necessários para utilização no fluxo da produção chamamos de "Capital Básico de Operação - Co", o qual, segundo o contador José Olavo do Nascimento, nosso professor de contabilidade na Escola de Comércio, anexa à Faculdade de Ciências Econômicas da UFRGS, "é o capital necessário à manutenção de estoques médios permanentes, para suportar os gastos indispensáveis, em função dos prazos de compra e venda".

Um dos métodos mais usados para o cálculo desse capital é o denominado "método de Calmès". Ele discrimina os seguintes elementos essenciais:

Em - Estoque médio;
CMV - Custo das mercadorias vendidas;
Cp - Prazo concedido aos clientes;
Fp - Prazo obtido dos fornecedores;
GG - Gastos gerais.

Baseado nesses elementos, a fórmula de Calmès é a seguinte:

Co = Em + CMV (cp - Fp) + GG x Cp

Supondo que numa determinada empresa todas as operações são realizadas à vista, o custo das mercadorias vendidas mensalmente é de Cr\$ 100.000,00, os gastos gerais do mês atingem Cr\$ 30.000,00, e os estoques médios são da ordem de Cr\$

200.000,00.

Analisadas as necessidades empresariais, são obtidos os seguintes prazos dos fornecedores:

20% a 30 dias; 50% a 60 dias.

A empresa, por seu turno, decide financiar as vendas dentro do seguinte esquema:

50% a 60 dias; 25% a 90 dias.

Com base nas operações acima definidas, o administrador tem condições de conhecer qual o "capital básico de operação" necessário para o regular desenvolvimento da produção.

Cálculo da média dos prazos obtidos dos fornecedores:

20% 1/5; 1/5 x 1 m. 0,2m.
50% 1/2; x 2 m. 1,0 m.
Assim, 0,2 m. 1,0 m. 1,0 m.
30% - compras à vista.

Cálculo da média dos prazos concedidos aos clientes:

50% = 1/2; 1/2 x 2 m. = 1,0 m.
25% = 1/4; 1/4 x 3 m. = 0,75 m.
Assim, 1,0 m. + 0,75 m. = 1,75 m.
25% - vendas à vista.

Aplicando-se a fórmula de Calmès, temos o seguinte resultado matemático:

Co = 200.000 + 100.000 (1,75 - 1,2) + 30.000 x 1,75
Co = Cr\$ 307.500,00.

Do ponto de vista técnico, este é um dos métodos mais simples e lógicos para o cálculo do "capital básico de operação" de uma empresa.

Valmir Gentil Aguiar
Economista, especializado em desenvolvimento de empresas.

Folha solta

No seu mais recente livro — "A Ironia e o Sonho" — alude Oliveira e Silva ao fato de James Irwin, um dos astronautas que vitoriosamente passearam na superfície da Lua, haver, ao regressar à Terra, abandonado a carreira de piloto espacial para, convertido ao Protestantismo, fazer-se pregador evangélico, rendendo culto a Jesus Cristo.

"Via face de Deus na Lua", disse ele justificando a sua conversão.

A visão do Infinito no espaço lhe despertou a consciência no tempo e a voz do Espírito lhe ditou novo rumo ao voo da alma... Vai nesse ato de íntima iluminação um belo testemunho da humildade de quem se reconhece pequeno, ante a imensidão em que parecia perder-se, a menos que o salvasse o Criador do Universo.

Triunfador numa aventura em a qual havia experimentado gloriosa conquista humana, nem por isso se rendeu ao próprio orgulho de sobrepor-se a leis naturais em cuja perfeição, empolgado, descobria a suprema sabedoria duma Causa harmoniosa e insuperável.

Olhando o ilimitado espaço, cujo centro e cuja circunferência não saberia definir ou localizar talvez James Irwin se houvesse voltado para algo dentro de si mesmo, surpreendendo-se diante da própria consciência imortal.

A outros, a mesma visão do Infinito não terá causado maior impressão que as duma rápida fuga da razão até ao desconhecido, ao impreciso, ao vazio...

Por que a ele só é que teria de ocorrer esse despertar para a majestosa realidade do ilimitado panorama?

"Certamente", comenta Oliveira e Silva, "ele recebeu, ofuscado, a sensação da grandeza infinita do Universo, esmagadora das miudezas de nossas existências efêmeras. Sendo um dos raros que pisaram o solo do satélite dos antigos enamorados, ganha uma dessas visões que rasgam, dilatam os olhos e o espírito. Então, encontra a chave suprema do nosso destino na sabedoria de Jesus Cristo".

Gustavo Neves

NO MELHOR PONTO UMA MELHOR MARCA: CONISA

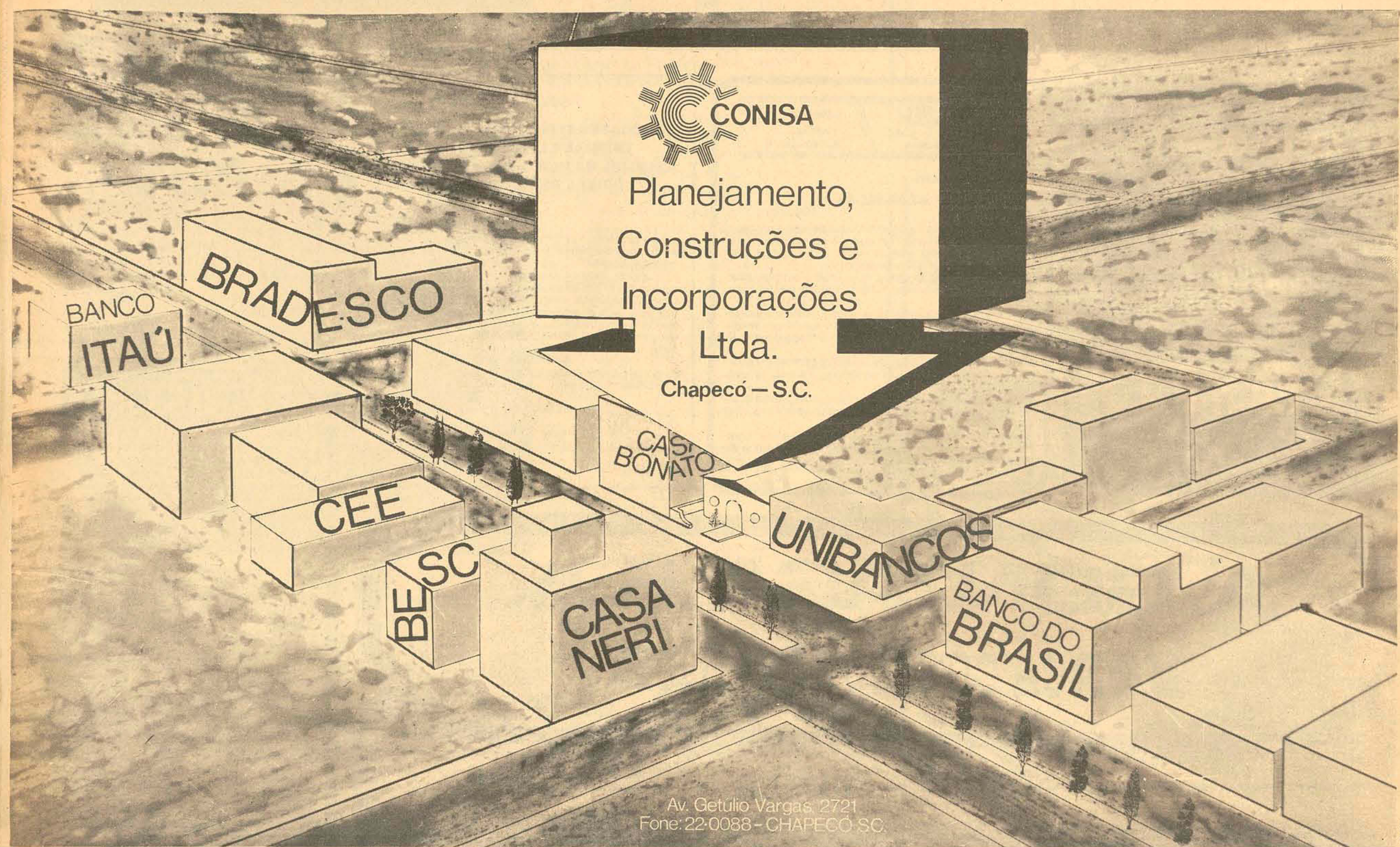

22-1660

22-9658

CRECI

37

VIFA

Rua Tte. Silveira, 21 S/ 102

BARBADAS

Terreno em Coqueiros com 400m2, excelente localização somente 115.000,00
Casa com 3 quartos, sala de estar e jantar, copa e cozinha, banheiro social, e garagem - somente 380.000,00 a combinar.
Mansão - com 3 quartos, suíte de casal, sala de estar, sala de jantar, sala de TV, estar íntimo, copa e cozinha, lavabo, banheiro social, circulação, sacada para todas as baias, suíte de empregada, área de serviço, garagem e área de serviço. Somente 920.000,00 a combinar.

aluga-se

APARTAMENTO — CENTRO
Rua Durval Melquiades de Souza nº 42, próximo à Praça Getúlio Vargas, apto. 136, com 2 dormitórios, sala, cozinha, BWC, dep. empregada, área de serviço, pátio privativo. Aluguel Cr\$ 4.000,00

NOVA ERA

NOVA ERA Carteira de Administração
RUA FELIPE SCHMIDT, 21 - CONJ. 509 - A.R.S.
FONE 22.8968

aluga-se

CASA — CENTRO
Excelente residência e zona central, Rua Antonio Dib Mussi, nº 4, com 3 dormitórios, BWC, 2 salas, cozinha, dep. completa empregada, garagem e área de serviço. Aluguel Cr\$ 8.000,00

NOVA ERA

NOVA ERA Carteira de Administração
RUA FELIPE SCHMIDT, 21 - CONJ. 509 - A.R.S.
FONE 22.8968

aluga-se

SALA TÉRREA — CENTRO
Ed. DAUX BOABAI, 2 salas amplas, área de 460m2, térreo e subsolo, garagem para 10 carros, acarpeta, de esquina. Aluguel Cr\$ 40.000,00

NOVA ERA

NOVA ERA Carteira de Administração
RUA FELIPE SCHMIDT, 21 - CONJ. 509 - A.R.S.
FONE 22.8968

ALLIANÇA

VENDEM-SE

CASAS — Prontas para morar. Bom Abrigo. Living, 3 dormitórios (suíte), sala jantar, cozinha, dependência completa de empregada, terraço, área de serviço, duas garagens. Área total 226,34m2 com Telefone - Cr\$ 787.000,00
ED. ITAITUBA: Defronte praça N.S. Fátima, apartamento com 3 dormitórios (suíte), sacada, living, copa-cozinha, dependência de empregada, garagem opcional. Pronto para morar. Financiamento CEF.
ED. ITALIA: Praia de Itaguçu - Coqueiros - 01 - Apartamentos com três dormitórios (suíte), living, sacada, banheiro social, cozinha-copa, área de serviço, dependência de empregada completa, e garagem para um carro - área total: 165, 3014m2 - Cr\$ 650.800,00
02 - Apartamentos com dois dormitórios, living, área de serviço, banheiro social e banheiros de empregada, e garagem para um carro. Área total 114, 6720m2 - Cr\$ 488.200,00
03 - Apartamentos com três dormitórios (suíte), living, sala jantar, banheiro social, cozinha-copa, área de serviço, dependência de empregada completa e garagem para um carro área total 193, 6187 - Cr\$ 698.000,00

ESTAMOS DE PLANTÃO NO LOCAL
Disque o telefone 44-4878 (Plantão)
CRECI - 169

ANTÔNIO IMÓVEIS

Rua Santos Saraiva, 621
Fone 44-4668
Estreito - Fpolis-SC

VENDE-SE CASAS

RUA PASCOAL SIMONE (COQUEIROS) — Uma casa de alvenaria, com 1 suíte, 2 qtos, living, copa e cozinha, banheiro social, dep. completa de empregada, área serviço e garagem. Cr\$ 750.000,00 - Cr\$ 150.000,00 de poupança e saldo financiado.
R. FREDERICO AFONSO (S. JOSÉ) — Casa de alvenaria com 4 qtos, banheiro social, living, copa e cozinha conjugadas, dep. empregada, área serviço, sacada, jardim, churrasqueira e garagem. Com seu respectivo terreno com 2.500m2 e 210,00m2 de área construída. Cr\$ 850.000,00 aceita-se proposta.
RUA HUMBERTO PASCOALINE (ESTREITO) — Casa de alvenaria com 1 suíte, 2 qtos, sala, cozinha, banheiro social, área serviço e garagem. Cr\$ 650.000,00 pode ser financiada.
RUA JOSUE DI BERNARDI (CAMPINAS) — Casa de alvenaria c/1 suíte, 2 qtos, sala estar, sala jantar, cozinha, banheiro social, garagem, dep. completa de empregada e área de serviço. Cr\$ 150.000,00 entrada e saldo de Cr\$ 350.000,00 financiado.
RUA MANOEL LOUREIRO (BARREIROS) — com 1 suíte, 2 qtos, sala estar e jantar, cozinha, banheiro social, área serviço. Cr\$ 500.000,00.

VENDE-SE APARTAMENTOS

Apto. ED. CINSE BRANCO (ESTREITO) ? Com 2 qtos, sala, cozinha, banheiro e área de serviço. Cr\$ 130.000,00 e transfere-se financiamento.
AV. SANTA CATARINA (ESTREITO) C/3 qtos, sala, copa, cozinha, banheiro, área de serviço e abrigo para carro. Cr\$ 250.000,00, sendo Cr\$ 150.000,00 e saldo financiado.

VENDE-SE TERRENOS

RUA WALDOMIRO COSTA (TRINDADE) — Terreno com 216,00m2 por Cr\$ 85.000,00
JARDIM ANCHIETA - Terreno com 20x27, área total de 540,00m2., por Cr\$ 165.000,00
RUA DO IANO (BARREIROS) — sendo um por Cr\$ 60.000,00 e outro Cr\$ 45.000,00
RUA OTTO MALINA (BARREIROS) — terreno com 288,00m2 por Cr\$ 60.000,00
AV. ATLÂNTICA (J. ATLÂNTICO) — terreno com 450,00m2 por Cr\$ 270.000,00
RUA DO IANO (BARREIROS) — 2 terrenos medindo 12x28 por Cr\$ 85.000,00 cada um.
PRAIA DO SANTINHO (INGLSES) — 2 terrenos medindo 487,50m2 cada por Cr\$ 70.000,00 cada um.

aluga-se

APARTAMENTO — BARREIROS
Rua José Victor da Rosa, nº 4 - Apto. com banheiro, cozinha, sala e 1 dormitório. Aluguel Cr\$ 2.200,00

NOVA ERA

NOVA ERA Carteira de Administração
RUA FELIPE SCHMIDT, 21 - CONJ. 509 - A.R.S.
FONE 22.8968

aluga-se

SALA — CENTRO
2 salas conjugadas no Edifício Daux Boabaid, Rua Mal. Guilherme, área total de 120m2, acarpeta, com BWC. Aluguel Cr\$ 11.000,00

NOVA ERA

NOVA ERA Carteira de Administração
RUA FELIPE SCHMIDT, 21 - CONJ. 509 - A.R.S.
FONE 22.8968

SAUNÃO

Se seu problema é bebida
Deixe logo de beber
Se o mesmo for comida
Evite o máximo em comer
Porém são coisas da vida
Que muito nos dão prazer
então venha ao SAUNÃO
que nós vamos resolver.

REABILITE-SE NO SAUNÃO!

SAUNA, Seca e Vapor, Massagens, Manicure, Pedicure, Salas de Leitura, Repouso, Jogos Etc., Etc...
Diariamente das 15:00 às 22 horas - Para Homens - Preço: Cr\$ 30,00

Já está em funcionamento
SAUNÃO - Av. Ivo Silveira, 501 - Coqueiros - Fundos do Hotel Valerim - Fone 44-1011 - Florianópolis.

CASA - AGRONÔMICA NOVA - 270m2

4 dormitórios, sendo 1 suíte com terraço, banheiro social, sala de jantar, copa-cozinha, salão de festa, lavabo, dependência de empregada completa, área de serviço. Casa com ar condicionado.
TRATAR: TEL. 22-5495 - CRECI 63

PRAIA DOS INGLESES VENDE-SE

Terreno com 50.000 m2, plano e coberto de vegetação, a 400 m. do asfalto. Frente para avenida ou rua paralela à praia. Opção de frente para o mar. Próprio para vila residencial ou loteamento.

Informações com Tadeu, pelo telefone 22-7229, em qualquer horário.

VENDE-SE

Lindo palacete colonial (530m2 luxo) c/piscina e ter. 4.000 m2.
Lote 824 m2, frente p/ o mar, zona nobre - Coqueiros.
Área 10.000m2 em Cachoeira do Bom Jesus. (Preço barba-
da).
Lindas fazendas distantes 30 a 40 minutos do centro.
Praia Particular Armação da Piedade Norte.
Informações à Rua Felipe Schmidt, 23 s/4 e 5 - 1º andar,
fones 22-6919 comercial e 22-5382 residencial.

CASA - VENDE-SE

Ótima localização em Campiñas, próximo ao Posto Mat-
hias, uma casa de alvenaria com 3 quartos, sala, cozinha e
banheiro com azulejo decorado, área de serviço, depen-
dência de empregada e 2 garagens. Terreno de 12x30.
Preço: Cr\$ 286.000,00. Fone 22-2053

VENDE-SE - NA LAGOA DA CONCEIÇÃO
Excelente área, toda plana de frente para a rua, com
4.500m2., por Cr\$ 120.000,00. Fone 22-2053

CASA - AEROPORTO
NOVA - PREÇO: Cr\$ 300.000,00

3 quartos, living, copa-cozinha, banheiro.
Sendo que nestes o piso é vitrificado.
TRATAR: TEL.22-5495 - CRECI - 63.



SÍCULA

IND. E COM. DE FERRO E AÇO LTDA.

Matriz: Rua Mal. Floriano, 5005
End. Teleg. "SÍCULA" - Cx. Postal, 656
Fone: 24-4514 P(A)BX - Curitiba-Paraná
Filial: Rua Dr. Colin, 740 - Fones: 22-4129 e 22-4592
Joinville - Santa Catarina

BRITA COM
GRANULOMETRIA
PERFEITA

PEDRITA

Indústria Rio Tavares - Fone: 33-1302 -
Posto de Vendas - Rua Anita Garibaldi, 58
Fone: 22-2682 -
Atendimento em todo Estado

OLIVER
Imobiliária Ltda.

Fone - 44-2814

Compra
Vende
Administra

VENDEM-SE

ESTREITO: Próxima Figueirterse, casa de alvenaria, nova,
área construída 130 m2 com suite, 3 dormitórios, BWC
social, sala de visitas, sala de jantar, cozinha, garagem.
Preço Cr\$ 580.000,00 financiada.

ESTREITO: Casa de alvenaria, nova, com 3 quartos, sala,
cozinha, banheiro, garagem. Preço Cr\$ 390.000,00 finan-
ciada.

BALENÁRIO: Casa de alvenaria, com 3 quartos, sala, co-
zinha, banheiro, garagem, área de serviço, dependência
de empregada. Preço Cr\$ 120.000,00 entrada e saldo fi-
nanciado Cr\$ 3.708,00 mensais.

JARDIM ATLÂNTICO: Casa de alvenaria, com sala, 3 qua-
rtos, banheiro, cozinha, área de serviço. Terreno 13 x 25.
Preço Cr\$ 350.000,00.

BARREIROS: Casa de construção mista, nova, com 3 qua-
rtos, sala, copa, cozinha, banheiro e garagem. Preço Cr\$
160.000,00.

BARREIROS: Casas de alvenaria, novas, diversos tama-
nhos e preços. "Procure-nos ou solicite a presença de
nosso corretor - Atendimento das 8.00 às 18.30 horas, sem
fechar para o almoço".

COOPERATIVA HABITACIONAL
TRINDADE LTDA "COHATRI"
ASSEMBLÉIA GERAL EXTRAORDINÁRIA
EDITAL DE CONVOCAÇÃO

Pelo presente, ficam convocados todos os associados
da Cooperativa Habitacional Trindade Ltda, para assem-
bléia extraordinária a ser realizada no dia 08/08/77, às
17.30 horas, em primeira convocação, com a presença
mínima de 2/3 dos associados, às 18.30 horas, em segunda
convocação, com a presença mínima de 50% dos associa-
dos mais hum, e, em última convocação às 19.30 horas,
com o mínimo de 10 (dez) associados, no Conjunto Habi-
tacional "Lauro Linhares", à Rua Lauro Linhares - Trin-
dade, nesta Capital, com a seguinte:

ORDEN DO DIA

- 1º) Sorteio das unidades residenciais
- 2º) Assuntos Gerais

Florianópolis, 22 de julho de 1977

Hélio Ivo Nunes
Diretor PresidenteA. GONZAGA S.A.
MERCADO IMOBILIÁRIO

OFERTAS NORMAIS

CENTRO

CONJUNTO — EDIFÍCIO PRAÇA XV, em
pleno centro da cidade, contendo 1 dormi-
tório, kit e banheiro. Área de 48,00 m2.
PREÇO — Cr\$ 200.000,00

EDIFÍCIO RECEM CONSTRUÍDO - Aparta-
mento localizado à Rua Francisco Tol-
entino Esq. com Conselheiro Mafra. EDI-
FÍCIO PEDRO I, com ótima localização
para você desfrutar as belezas da Baía Sul,
contendo 2 dormitórios, living, banheiro e
área de serviço.

Ótima opção para estudantes. Aparta-
mento próximo a padaria, lanchonetes,
bares, cinemas, teatro, situado à Rua Anita
Garibaldi, Ed. Dona Izabel, com vestíbulo,
duas salas, banheiro, kit e área de serviço.
Área - 68,74 m2.
PREÇO — Cr\$ 300.000,00

CENTRO,
EDIFÍCIO SOLAR DE KASTELORIZON -
Apartamento pronto para morar com li-
ving amplo, 4 dormitórios, sendo uma
suite, cozinha ampla, dependência de
empregada, área de serviço, vaga de ga-
ragem, armários embutidos em todas as
peças. Um edifício com Play-ground,
salão de festas, Avenida Othon Gama
D'Eça, junto à Beira Mar Norte.
Adquirir belo terreno na Praia da Armação,
com área de 32.240 m2, plano, totalmente
cercado, com engenho de farinha. Ótimo
para pessoas interessadas em resguardar
a cultura tradicional.
PREÇO — Cr\$ 500.000,00

EDIFÍCIO SOLAR DAS ALAMANDAS — No
coração da cidade, e em pleno centro co-
mercial. Aptos. com 1 e 2 dormitórios,
sala, hall social, vestíbulo, cozinha e ba-
nheiro.

COQUEIROS
EDIFÍCIO PETER PAM — Localizado na
Rua Abel Capela, num dos bairros mais
s sofisticados. Apartamento com 3 dormi-
tórios totalmente carpetados, sendo dois
com armários embutidos, living, depen-
dência de empregada, cozinha, área de
serviço, garagem sendo que a cozinha e
banheiro são revestidos com azulejos até
o teto. Área de 138,45 m2.
PREÇO — Cr\$ 570.000,00.

Apartamento — **EDIFÍCIO JAIME LINHA-**
RES, Rua Vidal Ramos, 58, próximo a in-
tento comércio para amenizar seu coti-
diano, com living, dois dormitórios, ba-
nheiro social, hall, cozinha de área de ser-
viço e dependência de empregada. Área
construída - 82,84 m2.
PREÇO — Cr\$ 450.000,00 a vista

Na MANSÃO DE HEIDELBERG ainda
existe um apartamento para você, bem
próximo ao mar, perto de colégio, hospi-
tais, farmácias, com living, suite de casal, 2
dormitórios, banheiro social, lavabo,
copa-cozinha, área de serviço e depen-
dência de empregada. Área construída
194,81 m2. Local privilegiado — Av. Othon
Gama D'Eça.

ÓTIMO APARTAMENTO - NO EDIFÍCIO
BOUGAINVILLEA, na parte nobre da ci-
dade, com excelente acabamento para
pronta entrega, contendo 2 dormitórios,
living, cozinha, banheiro social c/azulejos
e área de serviço.



OFERTA ESPECIAL

EDIFÍCIO JOANA DE GUSMÃO

Em fino acabamento, situação pri-
vilegiada, ligando as ruas João
Pinto e Antonio Luz. **CONJUNTO**
com 2 salas totalmente carpetadas,
kit e banheiro com azulejos deco-
rados até o teto, louça colorida de
luxo e esquadrias de alumínio ano-
dizado. Área de 63,51m2. Frente
para o nascente. Oitavo andar.
Oportunidade única.

LAGOA DA CONCEIÇÃO
CASA — No mais belo ponto da ilha, esco-
lhido p/pessoas, que gostam de viver em
contato com a natureza para desfrutar a
calma e o ar marinho que só a LAGOA DA
CONCEIÇÃO, poderá lhes proporcionar,
com 2 dormitórios, sala de estar, de jantar,
cozinha, banheiro c/azulejos decorado
até o teto, lavanderia e garagem. Casa
toda murada e jardim c/gramado. Área do
terreno - 600,00 m2 - Área construída -
111,02 m2.
PREÇO — Cr\$ 550.000,00 a combinar.
TERRENO - Excelente área de terra a 400
m do "Lagoa late Clube", com ótima vista
para o mar, medindo 750,00 m2.
PREÇO — Cr\$ 100.000,00

MANSÃO DO MONTE LIBANO
Edifício com apenas 2 aptos, por andar,
tendo duas frentes para você desfrutar, as
belezas naturais que a Baía Norte lhe ofe-
rece.
Apartamento c/terraço, living, hall social,
3 dormitórios, sendo uma suite do casal,
banheiro, dependência de empregada,
cozinha e área de serviço.

PALHOÇA:
Ótima oportunidade para você adquirir
uma grande área de terra, na localidade do
Passo Vinte em Palhoça, com a metragem
de 17.100m2., Preço: Cr\$ 400.000,00 a
combinar.

TRINDADE

EXCELENTE MORADIA EM LOCAL PRO-
XIMO a Universidade: Rua Cônego Ber-
nardo nº 36, com 1 suite, mais 3 dormi-
tórios, sala de jantar, de estar, banheiro so-
cial, cozinha, quarto de estudo, de cos-
tura, lavanderia, despensa mais 1 ba-
nheiro e garagem. Área de terreno - 360,68
m2. Área construída - 180,00 m2.
PREÇO — Cr\$ 920.000,00 podendo ser fi-
nanciado

BLUMENAU

SOLAR DAS HORTENSÍAS - Apartamen-
tos em alto gabarito, localizado à Rua Mal.
Floriano esq. com Rua Engº Rodolfo Fer-
raz, numa localização nobre, em área es-
tritamente residencial, onde o silêncio
proporcionará a você um repouso agrada-
vel. Apto. com living, dois ou três dormi-
tórios, terraço, hall social, cozinha, depen-
dência de empregada e área de serviço -
plantão no local.

CAMPECHE:

Residência de alvenaria, na Estrada Geral
de acesso à Praia de Campeche, com 3
dormitórios, sendo 1 suite, living, copa-
cozinha, banheiro social, garagem aco-
plada c/escritório, banheiro, despensa,
área de serviço e churrasqueira. Área
construída - 260,00m2. - área do terreno -
6.222,00m2. Preço: Cr\$ 1.350.000,00 -
Condições a combinar.

CENTRO

Aptos. pronta entrega, na Rua Felipe
Schmidt - Ed. Bougainvillea, contendo li-
ving, hall social, área de serviço e ba-
nheiro. Apartamentos com 1 e 2 dormi-
tórios. Área de 57,86m2.

Edifício Florêncio Costa (Comasa) - Apto.
801, em área central da cidade, com living,
2 dormitórios, banheiro social, cozinha,
dependência de empregada, área de ser-
viço e garagem. - Área de 100,00m2.
Preço: Cr\$ 600.000,00 a combinar.

CASA

Rua Pe. Roma, próximo a colégios, su-
permercados, clubes, etc. Uma ótima
opção para você residir no centro da ci-
dade. Contendo 2 dormitórios, 2 salas, co-
zinha, copa e banheiros sociais. Área con-
struída - 114,00m2. - Área do terreno -
175,50m2. Preço: Cr\$ 800.000,00 a combi-
nar.

APARTAMENTO - Rua Ferreira Lima -
Edifício Troglólio Mello, em local estrita-
mente residencial, bem próximo a super-
mercados, farmácias, área de lazer, etc.,
contendo 2 dormitórios, living, copa-
cozinha, dependência de empregada,
área de serviço, telefone e garagem. - Área
de 109,25m2. Preço: Cr\$ 571.000,00.

FERRO E AÇOS
TREFILEÇÃO
PRÓPRIA

Trefilados (redondo, quadrado e sextavado).
Aços especiais importados. Aços liga e car-
bono até 20". Tubos de parede grossa e Sche-
dule 40. Ferro chato e quadrado. Cantoneiras.
Vigas "U", "I" e "H". Latão redondo, quadrado
e sextavado.

Efetuamos cortes em chapas e barras.

VENDEMOS

-LANÇAMENTO - NÃO INICIE QUALQUER OUTRO NEGÓ-
CIO SEM ANTES TER O TAMANHO E O MENOR PREÇO
EM METRO QUADRADO DO QUE LHE OFERECEREMOS.
NOS ÓTIMOS APARTAMENTOS DE 1 E 2 QUARTOS COM
GARAGEM PRÓXIMOS A FACULDADE DE EDUCAÇÃO FI-
SICA EM COQUEIROS. ENTRADA PEQUENÍSSIMA E
PRESTAÇÕES BEM SUAVES, É O MELHOR NEGÓCIO
QUE JÁ LHE SERVIU ATÉ HOJE. PRÓPRIO PARA CASAS
NOVAS E FAMÍLIA MÉDIA. SOLICITE A VISITA DE UM
CORRETOR.

-COQUEIROS - DEFRONTE A PRAIA. Apartamentos de 2
quartos, sala grande c/sacada, BWC social, cozinha, área
de serviço, BWC de empregada, garagem, jardim, salas de
recreação, etc. Entrada a combinar. Preço em metro qua-
drado o mais barato. Solicite a visita de um corretor.

- APARTAMENTO NO CENTRO - Com 1 quarto, sala
grande, cozinha e BWC. PRÓXIMO AO NOVO TERMINAL
DE ONIBUS. Aceita-se imóvel no negócio.

- APARTAMENTO NOVO NO CENTRO - Com 1 quarto e
demais dependências. Por apenas Cr\$ 272.660,00. Parte
de entrada e saldo financiado.

- CENTRO - Apartamento com 2 quartos, BWC social, sala,
cozinha, área de serviço e dependência de empregada.
Possui armários embutidos. Cr\$ 154.500,00 a combinar e
saldo por um agente financeiro.

-AV. HERCÍLIO LUZ - Apartamento com 2 quartos, sala em
"L", BWC social, copa-cozinha, dependência de empre-
gada e área de serviço. Poupança a combinar e transfere
financiamento.

-Ed. TOPAZIO - Apartamento com 2 quartos, BWC social,
copa-cozinha, área de serviço e dependência de empre-
gada.

-Ed. REEMBRANDT - Aptº com 3 quartos (1 suite) e demais
dependências. Possui ar condicionado. Cr\$ 850.000,00.

-AV. OTHON GAMA D'EÇA - Apartamento com 3 quartos,
sala, BWC social, copa-cozinha, dependência de empre-
gada, área de serviço e garagem. Possui armários embuti-
dos.

ATENÇÃO - PRECISAMOS DE APARTAMENTOS DE 1 e 2
QUARTOS NO CENTRO.
FAÇA UMA VISITA À PREDIBENS OU SOLICITE A VISITA
DE UM CORRETOR. AOS SÁBADOS ATENDEMOS ATÉ
17:30 e DOMINGO ATÉ 12:00 horas.



PREDIBENS

incorporadora, construtora e imobiliária

Av. Rio Branco, 104 - CRECI 131
Fones - 22-6099 e 22-6768

OLIVEIRA IMÓVEIS

Rua Felipe Schmidt, 17
FONE: 22-0943 - CRECI 601

IMÓVEIS A VENDA

CENTRO

ED. SOLAR DAS ALAMANDAS - Fino apto., contendo
dois quartos, living, banheiro, cozinha, área de serviço,
azulejos decorados até o teto (transferência de financia-
mento).

ED. DOM PEDRO I - Ótimo apto. com um quarto, living,
banheiro, cozinha, área de serviços - Acarpetado, linda
vista para o mar. Preço Cr\$ 295 mil com financiamento.

ED. BOUGAINVILLEA - (entrega em julho) - Bom apto. -
com um quarto, living, banheiro, cozinha, área de serviços,
azulejos decorados até o teto, acarpetado, com financia-
mento.

ED. PORTINARI - Excelente apto. com dois quartos, li-
ving, cozinha, banheiro, azulejos decorados até o teto,
garagem e elevador. Preço 520 mil com financiamento.

RUA FULVIO ADUCCI - ESTREITO - Apto. com dois
quartos, sala, c/lustre, banheiro, cozinha, área de serviços,
Preço Cr\$ 270 mil com financiamento.

CENTRO

SOLAR DONA MARTA - Ótimo apto., contendo 3 quartos,
sala, cozinha, banheiro, área de serviços - Preço Cr\$
450.000,00 com financiamento.

CAPEIRAS

ED. MANOLISA - Bom apto., situado no 1º andar de
frente, contendo 3 quartos, sala, cozinha, banheiro, área
de serviços, garagem, acarpetado - ótimas condições de
pagamento, apenas 20 mil de entrada, saldo totalmente
financiado (transferência de contrato) ocupação imediata.

ITACORABI - Loteamento São Jorge.
Bela residência com 152m2 de área construída, contendo
3 quartos (suite com armário embutido, sala, lavanderia,
banheiro social, cozinha, ar condicionado, dep. completa
de empregada, acarpetada e telefone, terreno medindo
360m2. Garagem. Preço: Cr\$ 700.000,00 com financia-
mento APESC, entrega imediata.

TERRENOS

COQUEIROS
RUA PAULA RAMOS - Temos 4 excelentes terrenos com
as seguintes áreas:

Lote 17 - 11,55m x 53,74 m - Preço Cr\$ 350.000,00
Lote 18 - 11,55 m x 54,09 m - Preço Cr\$ 300.000,00
Lote 19 - 11,55 m x 54,44 m - Preço Cr\$ 300.000,00
Lote 39 - 12,00 m x 34,00 m - Preço Cr\$ 200.000,00
TERRENO - Rua Tamandare - (situado a 20 metros da Rua
Des. Pedro Silva) COQUEIROS - área de 444,00m2 - Preço
Cr\$ 300.000,00.

IMÓVEL
O MELHOR
NEGÓCIOPlantão aos Domingos
até as 12 hs.

TEMOS PLANTÃO PERMANENTE, INCLUSIVE SÁBADOS E DOMINGOS
À Av. OTHON GAMA D'EÇA Nº 139 - FONE: 22-3734
E NA RUA VIDAL RAMOS Nº 63 - FONES: 22-3490 e 22-3245.

CRECI - Nº 1
11ª RegiãoIMÓVEL
O MELHOR
NEGÓCIO

Fontainebleau

Edifício EXATAMENTE ONDE VOCÊ DESEJA VIVER: A UM PASSO DA BEIRA-MAR NORTE

O Edifício FONTAINEBLEAU está exatamente onde você deseja.

Pertinho do ar puro e da brisa do mar. São apenas 8 pavimentos, servidos por 4 elevadores com capacidade para 6 pessoas.

Apartamentos muito bem dimensionados, com 2 ou 3 quartos, além das demais peças, como living, banheiro, cozinha, dependência de empregada e área de serviço. Garagem opcional.

O acabamento em 1ª qualidade:

- Banheiros com louças coloridas e metais em latão cromado.
- Escadarias e circulação revestidos com PAVIFLEX.

- Salas, quartos e circulações internas revestidos com carpet.

- Hall de entrada em mármore.

- Metais da cozinha e área de serviço, também com latão cromado da linha INDUSTRIAL.

- Esquadrias de madeira de lei de 1ª qualidade.

Uma coisa muito importante: para sua maior comodidade, haverá salão de festas.

E mais detalhes que você conhecerá visitando-nos.

VENDAS:



LTDA

Rua Jerônimo Coelho, 325 s/ 207
Fones: 22-9435 e 22-9815



MERCANTIL DE IMÓVEIS LTDA.

Rua Silva Jardim, 35 defrente SESC

Fones 22-6307 22-2053.

CONSTRUTORA: PLANISA LTDA

FINANCIAMENTO APESC

Ninguém constrói em bases sujas

Dá gosto de viver numa cidade limpa

Passe Florianópolis a limpo

VIAJANTE-AUTÔNOMO

Indústria de carretas e implementos agrícolas de São Paulo, necessita de um para todo o Estado do Paraná e Santa Catarina. Indispensável ser bastante relacionado com as firmas revendedoras de tratores dos dois Estados. Escrever ou apresentar-se à Av. Imperatriz Leopoldina, 550 - CEP 05305 - São Paulo - SP.



administradora de imóveis Ltda.



Praça Pereira Oliveira - Edifício Visconde de Ouro Preto
Loja 15 - Térreo - Fone 22-1314

IMÓVEIS PARA ALUGAR

ED. JOANA DE GUSMÃO

Conjunto residencial e comercial - 801 com 2 salas e demais dependências - todo acapetado.

Conjunto comercial - 708 - com 2 salas e demais dependências. Todo acapetado.

Conjunto residencial - 803 - com 2 salas e demais dependências. Todo acapetado.

Conjunto comercial e residencial - 705 - com 2 salas e demais dependências. Todo acapetado.

Conjunto residencial - 1004 - 1 quarto, sala, cozinha, BWC. Todo acapetado.

ED. JOANA DE GUSMÃO
Loja 12 - área de 3x11m2 - Excelente loja para comércio de alto padrão.

ED. DONA IZABEL

Kitine - 106

Kitinete - 305

Kitinete - 511

Kitinete - 908

Kitinete - 1005

Kitinete - 1006

Kitinete - 1003

Kitinete - 1008

Kitinete - 1010

Excelente Loja no ED. DONA IZABEL, 10 - para negócio de alto padrão.

ED. SOLAR DAS ALAMANDAS

Conjunto residencial - 1001 - com 2 quartos, sala, cozinha, BWC, área de serviço, telefone. Todo acapetado.

ED. MOZART

Conjunto residencial - 102 - com 3 quartos, cozinha, copa, sala de jantar, lavabo, e dependência de empregada, todo acapetado.

ED. ESTEVES JÚNIOR

Loja 02 - Excelente loja para comércio.

Excelentes lojas no Estreito

Av. Santa Catarina - 04 e 05.

ED. ALPERSTED

Otima Loja para negócio de alto padrão, Loja 04

"SE VOCÊ TEM PARA ALUGAR: CASAS, APARTAMENTOS, SALAS E LOJAS, ENTREGUE À ADMINISTRADORA DE IMÓVEIS MANSÃO QUE LHE DARÁ TODAS AS GARANTIAS DE UMA BOA ADMINISTRAÇÃO"

CASAS

TRINDADE

Próximo Telesc, Ufsc, Eletrosul, Besc. Cinco casas de fino acabamento, com 3 dormitórios, BWC social, living, cozinha, área de serviço e garagem. Quintal totalmente murado - frente gramada. Preço: entre Cr\$ 508.000,00 e 533.000,00 - Poupança de Cr\$ 62.000,00 a Cr\$ 66.000,00

AGRONÔMICA

Residência dupla; com 2 living, sala de jantar, 3 BWC, 5 dormitórios (1 suíte), 2 cozinhas, áreas de serviço, lavanderia, garagem para 3 carros. Preço: Cr\$ 1.500.000,00 - Fin. Cr\$ 400.000,00 - Saldo a combinar - CS-107-AGR

TRINDADE

Otima residência, com living, 3 dormitórios, BWC social, cozinha, áreas de serviço, garagem. Preço: Cr\$ 585.000,00 - Fin. Cr\$ 385.000,00 - Saldo a combinar - CS-104-TRI

TRINDADE

Excelente residência - Fachada totalmente em mármore. Contendo amplo living, 3 dormitórios, BWC social, copa-cozinha, áreas de serviço, garagem, jardim e amplo quintal. Preço: Cr\$ 587.000,00 - Fin. 485.000,00 - Saldo a combinar - CS-097-TRI

TRINDADE

Linda residência com living, sala de jantar, 3 dormitórios, 3 (1 suíte) banheiros sociais, dep. completa de empregada, copa-cozinha, garagem. Preço: Cr\$ 919.000,00 - Fin. Cr\$ 748.000,00 - Saldo a combinar - CS-075-TRI

TRINDADE

Belíssima casa com living, sala de jantar, 3 dormitórios (1 suíte), banheiro social, dep. completa para empregada, áreas de serviço, com gás central, garagem, jardim e quintal. Preço: Cr\$ 800.000,00 - Fin. 748.000,00 - Saldo a combinar - CS-074-TRI

TRINDADE

Casa com living, sala de TV, sala de jantar, 3 dormitórios (1 suíte), BWC social, cozinha, áreas de serviço, dep. completas para empregada, garagem para 2 carros. Preço: Cr\$ 715.000,00 - Fin. 385.000,00 - Saldo a combinar - CS-030-TRI

SANTA MÔNICA

Fina residência com living, sala de jantar, 3 dormitórios (1 suíte), BWC social, cozinha, áreas de serviço, dep. completas de empregada, lavanderia, garagem para 3 carros. Preço: Cr\$ 795.000,00 - Fin. 450.000,00 - Saldo a combinar - CS-133-JSM

SANTA MÔNICA

Residência com hall, living, sala de jantar, lavabo, 3 dormitórios, uma suíte, banheiro social, copa-cozinha, área de serviço, dep. completa de empregada, lavanderia, garagem, churrasqueira, jardim e quintal. Preço: Cr\$ 760.000,00 - Fin. Cr\$ 470.000,00 - Poup. Cr\$ 290.000,00 a combinar - CS-130-JSM

SANTA MÔNICA

Casa com living, 3 dormitórios, BWC social, cozinha montada, áreas de serviço, dependências completas para empregada, jardim e quintal. Preço: Cr\$ 714.000,00 - Fin. 429.000,00 - Saldo a combinar - CS-081-JSM

SANTA MÔNICA

Otima residência, com living, sala de jantar, 3 dormitórios (1 suíte), BWC social, áreas de serviço, dependências completas para empregada, lavanderia, churrasqueira, garagem para 2 carros, jardim e quintal. Preço: Cr\$ 758.000,00 - Fin. Cr\$ 658.000,00 - Saldo a combinar - CS-059-JSM

SANTA MÔNICA

Otima casa com living, lavabo, sala de jantar, sala de estar, 3 dormitórios (1 suíte), cozinha, áreas de serviço, dependências completas para empregada, garagem. Toda acapetada, armários embutidos nos dormitórios. Preço: Cr\$ 690.000,00 - Fin. Cr\$ 539.000,00 - Saldo a combinar - CS-004-JSM

COQUEIROS

Hall, living, sala de jantar, 3 dormitórios (1 suíte), BWC social, cozinha, áreas de serviço, dependências completas para empregada, lavanderia, churrasqueira e garagem para 2 carros. Preço: Cr\$ 740.000,00 - Fin. Cr\$ 440.000,00 - Saldo a combinar - CS - 117 - COQ

COQUEIROS

Excepcional residência, com living, sala de jantar, sala de estar, terraço, 3 dormitórios com armários embutidos (1 suíte), BWC social, cozinha (Kitchen) áreas de serviço, dependências completas para empregada, garagem. Preço: Cr\$ 1.300.000,00 - Fin. Cr\$ 550.000,00 - Saldo a combinar - CS-089-COQ

COQUEIROS

Excepcional residência, com living, lavabo, sala de jantar, estar íntimo, 3 dormitórios (1 suíte), BWC social, cozinha, áreas de serviço, dependências completas para empregada, garagem para 2 carros. Preço: Cr\$ 992.000,00 - Fin. Cr\$ 669.000,00 - Saldo a combinar - CS-050-COQ

COQUEIROS

Casa com living, sala de jantar, 3 dormitórios, BWC social, cozinha, áreas de serviço, churrasqueira, lavanderia, dependências completas para empregada, piscina, garagem para 2 carros. Preço: Cr\$ 820.000,00 - Fin. Cr\$ 540.000,00 - Saldo a combinar - CS-031-COQ

ITAGUAÇU

Finíssima residência com hall, living, sala de estar, lavabo, sala de TV, jardim de inverno, 3 dormitórios com armários embutidos (1 suíte), BWC social, sala de recreio, copa, cozinha, lavanderia, áreas de serviço, despensa, churrasqueira, aquecimento central, garagem para 2 carros e terraço. Preço: Cr\$ 1.214.000,00 - Fin. Cr\$ 704.000,00 - Saldo a combinar CS-087-ITG

BOM ABRIGO

Otima casa com hall, sala de estar, lavabo, sala de jantar, sala de TV, jardim de inverno, 3 dormitórios (1 suíte), BWC social, cozinha montada, depósito, lavanderia, sala de jogos, garagem para 2 carros, dependências completas para empregada. Preço: Cr\$ 1.030.000,00 - Transfere Financiamento - CS-049-BAB

BOM ABRIGO

Extraordinária morada, com excelente vista panorâmica, totalmente em massa corrida, living em L, com sacada para o mar, sala de jantar, lavabo, sala de recepção, sala de almoço, estar íntimo, 4 dormitórios, 1 com BWC privativo e quarto de vestir, BWC social, cozinha montada, áreas de serviço, depósito, dependências completas para empregadas, garagem para 2 carros. Preço: Cr\$ 1.530.000,00 - Fin. 465.000,00 - Saldo a combinar - CS-038-BAB

ESTREITO

Excelente residência com lavanderia, sala de costura, 232m2 de área construída, em rua calma, asfaltada, contendo living de 70m2 (3 ambientes), 3 dormitórios (1 suíte), BWC social, sala de refeições, cozinha, 990.000,00. Fin. Cr\$ 740.000,00. Saldo a combinar. Cias completas p/empregada. Cs 150-EST.

BARREIROS

Casa com hall, living, 3 dormitórios, BWC social, cozinha, copa, áreas de serviço, dependências completas para empregada, lavanderia, garagem. Preço: Cr\$ 580.000,00 - Fin. Cr\$ 510.000,00 - Saldo a combinar - CS-132-BAR

BARREIROS

Casa com living, sala de jantar, 3 dormitórios, (1 suíte), BWC social, cozinha, áreas de serviço, dependências completas para empregada, garagem. Preço: Cr\$ 690.000,00 - Fin. 529.000,00 - Saldo a combinar - CS-062-BAR

BARREIROS

Casa com living, sala de jantar, 3 dormitórios, 2 BWC, cozinha, áreas de serviço, dependências completas para empregada, churrasqueira e garagem. Preço: Cr\$ 385.000,00 - Fin. 210.000,00 - Saldo a combinar - CS-014-BAR

CAMPINAS

Hall, living amplo, 3 dormitórios (1 suíte), banheiro social, cozinha, áreas de serviço, dependências completas para empregada, lavanderia, garagem e churrasqueira. Acabamento de 1ª. Preço: Cr\$ 565.000,00 - Fin. 407.000,00 - Saldo a combinar - CS-114-CAM

CAMPINAS

Casa com living, 3 dormitórios (1 suíte), BWC social, cozinha, áreas de serviço, dependências completas para empregada e garagem. Preço: Cr\$ 535.000,00 - Fin. 375.000,00 - Saldo a combinar - CS-085-CAM

CAMPINAS

Casa com living, 3 dormitórios, BWC social, copa-cozinha, áreas de serviço, dependências completas para empregada e garagem. Preço: Cr\$ 535.000,00 - Fin. Cr\$ 375.000,00 - Saldo a combinar - CS-055-CAM

ITACOROBI

Otima residência com living, sala de jantar, 4 dormitórios (1 suíte), BWC social, cozinha, lavanderia, dependências completas para empregada, garagem, telefone. Preço: Cr\$ 827.400,00 - Fin. Cr\$ 388.000,00 - Saldo a combinar - CS-127-GFL

ESTREITO

Living, sala, 4 dormitórios, banheiro social, copa-cozinha, área de serviço, dependências completas para empregada e garagem. Preço: Cr\$ 500.000,00 a combinar - CS-122-EST

APARTAMENTOS

BARREIROS

Casa com living, 3 dormitórios, BWC social, copa-cozinha, dependências completas para empregada e garagem. Preço: Cr\$ 375.000,00 - Fin. Cr\$ 275.000,00 - Saldo a combinar - CS-034-BAR

COQUEIROS

Últimos Apartamentos - Prontos - com 2 e 3 dormitórios. Em zona estritamente residencial - Edifício sem elevador, com apenas 10 apartamentos. FINANCIAMENTO 90% - POUPANÇA 10%. Conheça o local - a sua disposição planalto diário das 9:00 às 12:00 e das 14:00 às 18:00 horas, inclusive sábados e domingos - Abel Capela, quase esquina Max de Souza.

BOM ABRIGO

Frente para o mar, 2 sacadas, 170m2 área construída, totalmente acortinado, armários embutidos, com living, sala de jantar, 3 dormitórios (1 suíte), ampla cozinha, áreas de serviço, dependência completa p/ empregada e garagem. Preço: Cr\$ 680.000,00 - Fin.: 600.000,00 - Saldo no Ato

CENTRO

Em edifício c/ play-ground, piscina infantil, salão de festas, sala de recepção, aquecimento a gás central - Apto. de 174m2 com living, sala de jantar, 3 dormitórios (1 suíte), BWC social, cozinha, área de serviço, dependência completa p/ empregada e garagem. Preço: Cr\$ 790.000,00, a combinar - AP-070-CEN

CENTRO

Em edifício com excelente acabamento, porteiro eletrônico, salão de jogos, salão de festas, churrasqueira no terraço, 2 apartamentos por andar, 2 sacadas, living, sala de jantar, 3 dormitórios (1 suíte), BWC social, cozinha, área de serviço, dependência completa p/ empregada e garagem. Preço: Cr\$ 820.000,00 - Fin. Cr\$ 700.000,00 - Saldo a combinar - AP-031-CEN

COQUEIROS

Em edifício com apenas 7 economias, aquecimento e gás central, play-ground, churrasqueiras individuais, com 230m2 de área construída, contendo hall social, living, sala de jantar, 3 dormitórios (1 suíte com quarto de vestir), BWC social, cozinha, área de serviço, dependências completas p/ empregadas, garagem para 2 carros. Preço: Cr\$ 980.000,00 - Fin. 740.000,00 - Saldo a combinar - AP-050-COA

O IMÓVEL CERTO PARA CADA CLIENTE.

Para sua maior comodidade atendemos em dois endereços: Na loja mais funcional de Florianópolis, à Av. Rio Branco, 112 com fácil estacionamento e no plantão mais charmoso da cidade, no Centro Comercial ARS, loja térrea. Venha conversar conosco, pois nossos corretores são excelentes conselheiros imobiliários e vão ajudá-lo a realizar o melhor negócio na compra do seu imóvel.

Solicite informações pelos fones: 22-3389 - 22-3899 22-3589 - 22-3790



COMÉRCIO, CONSULTORIA
& ADMINISTRAÇÃO DE IMÓVEIS LTDA.

CRECI - 161



R. DE QUEIROZ
IMÓVEIS

CRECI nº 161 - Rua Tenente Silveira, esq. com Jerônimo Coelho - Ed. Hércules
Conj. 408 - Fones: 22-4870 e 22-5171.

ALUGA-SE

ED. HÉRCULES — Sala acarpetada com BWC e ponto para ar condicionado. Cr\$ 3.000,00. ED. DONA ISABEL — Sala na sobreloja com BWC e copa. Cr\$ 2.500,00. ED. JOANA GUSMÃO — Conj. comercial acarpetado com BWC e cozinha. Cr\$ 3.000,00. ED. DIAS VELHO — Sala com divisória, BWC e telefone. Cr\$ 2.000,00. ED. JOANA GUSMÃO — Apto. com quarto, living, cozinha, área serviço e BWC. Cr\$ 3.000,00.

VENDE-SE

ED. JAIME LINHARES — Apto com 3 quartos, living, dep. empregada, área serviço, BWC social; gás central. Cr\$ 650.000,00 com financiamento.

ED. HÉRCULES — Conjunto comercial com 68m2, acarpetado, 2 entradas. Cr\$ 500.000,00 com financiamento p/ CEF.

BALNEÁRIO DANIELA — Lote de frente para o mar, grande valorização, medindo 15x24. Cr\$ 150.000,00.

ITAGUAÇU — Área com 13.582m2 por Cr\$ 2.000.000,00.

COQUEIROS — Apto. no Ed. Caravelle com 2 quartos com armários embutidos, cozinha americana, dep. empregada, garagem, área serviço, inteiramente acarpetado. Cr\$ 410.000,00 em condições a combinar.

VENDE-SE

APARTAMENTOS — Com 2 quartos, living, cozinha, hall, área de serviço, garagem e área de recreação.

APARTAMENTOS — Com 1 quarto, living em L, cozinha, área de serviço, garagem e área de recreação.

NOTA: As cozinhas, área de serviço e WC, com azulejos decorados até o teto, conjuntos sanitários coloridos, e lixeiras individuais.

RUA SÃO JOAQUIM, Com linda vista panorâmica da cidade e baía NORTE — CONSTRUÇÃO PRÓPRIA — edifício de 3 pavimentos — RECÉM CONSTRUÍDO. Vendas com pequena entrada e saldo financiado.

APARTAMENTOS, Com 2 quartos, living, cozinha, área de serviços, garagem — Rua José Candido da Silva no ESTREITO — Construção nova em fase de acabamento.

INFORMAÇÕES E VENDAS: — Imobiliária Navegante Ltda. Rua Santos Saraiva, 1975 — Fone 44-2704 — Estreito — Creci 132.

SURDEZ

APARELHOS ULTRA MODERNOS de som suave e natural. Procedência: Suíça, Alemanha, Dinamarquesa. Assistência em qualquer marca de aparelho, mesmo que tenha comprado em outro lugar.

AUDISOM de WALDEMAR NAZARETH

Rua Felipe Schmidt, 27 - 3º andar - Conj. 312
Ed. Dia Velho - Fone: 22-48-47
88.000 - Florianópolis - SC



VENDE-SE

Casa, no Roçado, imediações do Preventório, nova, com sala, três quartos, cozinha e banheiro.

SPA LTDA Rua Jerônimo Coelho, 325 Con. 204 e 207
Fones: 22-9435 e 22-9815

VENDE-SE

Apartamento no Edifício Ana Paula, 106m2., contendo dois quartos, sala, copa-cozinha, área de serviço, dependência completa de empregada, ainda living com sacada para a Av. Hercílio Luz.

SPA LTDA Rua Jerônimo Coelho, 325 Con. 204 e 207
Fones: 22-9435 e 22-9815

VENDE-SE

Terreno com 45,50m de frente por 126,50, na Vila Sta. Rita - Serraria.

Terreno bem localizado, nas imediações do Campus Universitário, à Rua Capitão Romualdo de Barros, com duas frentes, medindo 8.550m2.

Terreno com 510m2. localizado na travessa 6 em Coqueiros.

SPA LTDA Rua Jerônimo Coelho, 325 Con. 204 e 207
Fones: 22-9435 e 22-9815

VENDE-SE

Casa no Centro, bem localizada, com todas as dependências no andar superior e no andar térreo uma loja.

SPA LTDA Rua Jerônimo Coelho, 325 Con. 204 e 207
Fones: 22-9435 e 22-9815

VENDE-SE

Casa à Rua Silva Jardim - Prainha - com 160m2. de área construída, em terreno de 360m2., contendo sala, três dormitórios, banheiro c/azulejos coloridos até o teto, cozinha com instalações completa, em fórmica e garagem.

SPA LTDA Rua Jerônimo Coelho, 325 Con. 204 e 207
Fones: 22-9435 e 22-9815

VENDE-SE

Casa em Campinas, com 130m2., contendo sala, cozinha, três quartos, banheiro, dependência completa de empregada.

SPA LTDA Rua Jerônimo Coelho, 325 Con. 204 e 207
Fones: 22-9435 e 22-9815

VENDE-SE

Apartamento bem localizado, na Felipe Schmidt, com área de 72,38m2., contendo living, dois dormitórios, banheiro, cozinha e área de serviço. Ed. Bougainvillea - garagem.

SPA LTDA Rua Jerônimo Coelho, 325 Con. 204 e 207
Fones: 22-9435 e 22-9815

VENDE-SE

Casa no loteamento Consisa, com sala, dois dormitórios, banheiro, cozinha, entrada para carro.

SPA LTDA Rua Jerônimo Coelho, 325 Con. 204 e 207
Fones: 22-9435 e 22-9815

VENDE-SE

Apartamento no Edifício Bougainvillea, rua Felipe Schmidt, com living, um dormitório, banheiro, cozinha e área de serviço.

SPA LTDA Rua Jerônimo Coelho, 325 Con. 204 e 207
Fones: 22-9435 e 22-9815

VENDE-SE

Casa à Rua Ferminio Costa, Capoeiras, contendo, sala, três quartos, banheiro, cozinha, copa, em terreno de 280m2.

SPA LTDA Rua Jerônimo Coelho, 325 Con. 204 e 207
Fones: 22-9435 e 22-9815

VENDE-SE

Conjunto todo acarpetado, à rua Tenente Silveira, com 62,26m2.

SPA LTDA Rua Jerônimo Coelho, 325 Con. 204 e 207
Fones: 22-9435 e 22-9815

APARTAMENTO

5 BOAS RAZÕES PARA VOCÊ COMPRAR.

VALORIZAÇÃO

Como você já sabe o imóvel é o melhor negócio. Nos últimos dois anos valorizou 144%.

Por isto, ao comprar um apartamento, você pode ter a certeza de estar empregando seu dinheiro num bom investimento.

LOCALIZAÇÃO

Todos os edifícios, são construídos em terrenos privilegiados. Se você gosta de morar no centro, perto de tudo ou se você prefere um bairro afastado, há sempre um apartamento feito para você. E, como esta cidade é uma ilha, onde você estiver está sempre perto do mar e da natureza, é só abrir a janela.

SEGURANÇA

Esta é uma das vantagens que só um apartamento tem. Num apartamento você fecha a porta e pronto. Pode viajar a negócios, que sua mulher fica tranquila. Pode ir ao cinema, que seus filhos estão bem cuidados. Pode sair de férias com a família, que sua casa está bem guardada.

MAIS TEMPO

Num apartamento a sua mulher tem mais tempo pra tudo, até para você. Ela tem mais tempo para tricotar aquele suéter tão sonhado, para receber suas amigas, para fazer uma comidinha especial e para esperar o seu maridinho sempre de bom humor. Sim, porque um apartamento é simples e prático de limpar e para arranjar uma boa empregada, é sempre mais fácil.

BOM AMBIENTE

Morando num apartamento, você não se sente sozinho. Você tem os vizinhos para trocar bom dia, falar do tempo e do vento sul. Além disto, você sempre pode contar com eles para uma carona ou um imprevisto qualquer. Os seus filhos, vão ter com quem brincar no playground do edifício e a sua mulher, com quem conversar. Você e seus vizinhos podem formar um ambiente de camaradagem, porque entre vocês existe uma coisa em comum: o lugar onde moram.



APARTAMENTO O MELHOR LUGAR PARA MORAR.

ASSOCIAÇÃO DOS INCORPORADORES DE IMÓVEIS DE FLORIANÓPOLIS

**IMÓVEL O MELHOR NEGÓCIO**

APROVEITE AS VANTAGENS DO SISTEMA FINANCEIRO HABITACIONAL FINEP

A CAUSA ECONÔMICA FEDERAL FINANCIAR O SEU IMÓVEL

Na SPA com negócio se faz com pouco dinheiro.

Casas no
Jardim Santa Mônica.



3 dormitórios (1 suíte)

Armários embutidos.
2 banheiros
Sistema de aquecimento central.
Cozinha com
azulejos coloridos até o teto.
Armários.
Cuba de aço inoxidável.

Lavanderia e dependências
completas para empregada.
Garagem coberta.
Fachadas de estilo personalizado.
Finíssimo acabamento.
O verdadeiro encanto de morar
numa casa térrea, junto à uma pra-
cinha quase particular.

Venha hoje mesmo ver uma casa em exposição.

**Morando no centro,
você fica perto de tudo.**

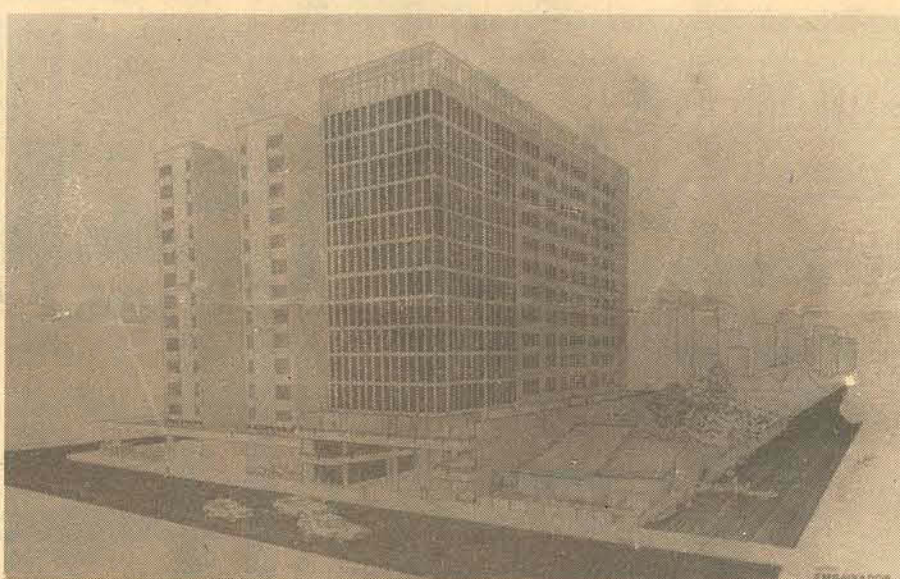

Edifício Embaixador Rua Felipe Schmidt

Apartamentos com ótima sala, 3 dormitórios ou 2 com suíte, cozinha, banheiro, área de serviço e garagem. Acabamento sofisticado: car-
pete, azulejos decorados até o teto e piso vitrificado na cozinha, no
banheiro e na área de serviço e 2 elevadores.

Financiamento garantido pela APESC e CEESA.

VENDAS:

SPA . LTDA.

Rua Jerônimo Coelho, 325 Con. 204 e 207
Fones: 22-9435 e 22-9815

CONSTRUTORA:

CONTEC S.A.

aluga-se

SALA — CENTRO
Ed. Governador Felipe Schmidt, 9º andar, Rua Felipe
Schmidt, Esq. Pedro Ivo, 1ª locação. Área 50m2, acar-
petada. Aluguel Cr\$ 3.000,00



NOVA ERA Carteira de Administração
RUA FELIPE SCHMIDT, 21 - CONJ. 509 - A.R.S.
FONE 22.8968

adbel

IMOBILIÁRIA ADBEL LTDA.
RUA: LIBERATO BITTENCOURT, 221
FONES: 44-3742 e 44-4864 — CRECI 291
ESTREITO — FLORIANÓPOLIS

ALUGA-SE

SALAS

1 - Finíssimas salas localizadas no Edifício Atlas - 4º andar -
Centro.
2 - Ótima sala localizada na Rua Felipe Schmidt esq. Pe.
Roma - Centro.
3 - Excelente sala para comércio localizada na Rua Leo-
berto Leal - Barreiros.
4 - Ótima sala localizada na Av. Santa Catarina esq. Rua
Tolentino de Carvalho - Balneário, Estreito.

DEPÓSITOS

1 - Excelente Depósito com escritório e telefone localizado
no Bairro Bela Vista.
2 - Ótimo depósito com salas no 1º e 2º andares localizada
na Rua Leoberto Leal - Barreiros.
3 - Excelente pavilhão para indústria localizado na Rua
Eduardo Dias - Jardim Atlântico.

CASAS

1 - Finíssima casa localizada na Rua João Tolentino com
telefone - Agronômica.
2 - Ótima casa localizada na Rua Fulvio Aducci, 288 - com
telefone - Estreito.
3 - Excelente casa localizada na Rua Blides Neves Segui -
Estreito.

APARTAMENTOS

1 - Excelente aptos. recém-construídos localizados na Rua
José do Patrocínio - Capoeiras.
2 - Ótimos apartamentos localizados no Edifício Joana de
Gusmão - Centro.
3 - Excelente apto. mobiliado localizado no Edifício Traba-
lhador Catarinense - Centro.

IMOBILIÁRIA NOSSA SENHORA DE FÁTIMA LTDA.

Rua Fernando Machado No. 35 - Centro
CRECI No. 116 - Telefone 22-4837

VENDE-SE OU ALUGA-SE - Av. Hercílio Luz, ótimo
ponto comercial, tendo 23 dependências, c/5 banheiros, 2
lojas comerciais, depósito e amplas salas, situado à Av.
Hercílio Luz esq. c/Fernando Machado. ALUGUEL Cr\$
22.000,00. VENDA - Cr\$ 1.800.000,00 a combinar.
CENTRO - R. FELIPE SCHMIDT, Ed. Artur, apto c/1 dormi-
tório, dependência de empregada, sala, copa-cozinha,
tudo acarpetado e cortinado. ALUGUEL Cr\$ 3.000,00.
VENDA - Cr\$ 290.000,00 a combinar.
MOVEIS P/ALUGAR - Temos 2 apto. no Ed. Danúbio,
situado à R. Aracy Vaz Callado, tendo 2 dormitórios e
demais dependências. ALUGUEL - Cr\$ 3.200,00.
MOVEIS P/VENDER - COQUEIROS - R. Abel Capela nº
26, área 630m2, c/114m2, terreno 500m2. Cr\$ 500.000,00.
CANTO DA LAGOA - Ótima chácara, c/9.000m2, toda
arborizada, c/água própria, luz e rede telefônica, uma casa
de madeira habitável c/pastagem. Cr\$ 370.000,00, aceita-
se como pagamento lotes próximo a cidade, automóvel
c/pequena entrada a combinar.
COQUEIROS - VENDE-SE uma ilha c/3.200m2, a 200m do
continente, ótima vista panorâmica. Cr\$ 850.000,00 a
combinar.
AEROPORTO - Terreno c/12x40, a 300m da base aérea.
Cr\$ 40.000,00 a combinar.
CACHOEIRA DO BOM JESUS - Área 96.000,00m2,
aceita-se permuta c/ imóveis na cidade. Cr\$ 700.000,00 a
combinar.
PRAIA DO GI - Área de 2.300,00m2, c/2.500m de frente
p/o mar, próximo ao Turístico Hotel. Cr\$ 4,50 o metro qua-
drado.
JARDIM ATLÂNTICO - Terreno situado a R. Dr. Perci
Borba, c/10x25 Cr\$ 80.000,00 c/50% no ato, saldo c/30
dias.
BARRA DE SAMBAQUI - Chácara c/15m de frente
p/1.000,00 de fundos, c/uma casa de madeira recém cons-
truída. Cr\$ 200.000,00.
AV. MAURO RAMOS - R. Cid Gonzaga nº 14, casa c/3
dormitórios e demais dependências. Cr\$ 350.000,00.
AV. IVO SILVEIRA - Área de 13.474m2, em frente a Fiat.
Cr\$ 500 p/m2.
CAMPECHE - 4 chácaras, dentro do plano oceânico. Cr\$
200.000,00.



FORTE EMPREENDIMENTOS IMOBILIÁRIOS LTDA.

Sede Propria - Rua Monsenhor Topp nº9-A
PABX - 22-8577

COMPRA - VENDA - ADMINISTRAÇÃO - LOCAÇÃO

NÓS GARANTIMOS SEU ALUGUEL

DEPARTAMENTO DE LOCAÇÃO

APARTAMENTOS

Edifício Mozart - em 1ª locação, todo em carpet,
com living, 2 quartos, WC social decorado até o teto,
cozinha, área, dep, empregada, aquecimento cen-
tral, GARAGEM e TELEFONE.
Edifício Mozart - em 1ª locação, todo em carpet,
com living, hall entrada, lavabo, 3 quartos, WC so-
cial azulejado até o teto, cozinha, área, dep, empre-
gada, e TELEFONE.
Edifício Joana Gusmão - em 1ª locação, com sala,
quarto, WC social, cozinha e área serviço. Todo em
carpet.
CASAS
Centro - sobrado, todo reformado com sala, 2 quar-
tos, WC, copa-cozinha, e área.
Centro - casa de madeira, com sala, 2 quartos, WC e
cozinha, toda pintada e reformada.
Estreito - com living, sala de TV, suíte completa,
mais 2 quartos, WC social, copa-cozinha, garagem e
telefone, com 160m2 de construção.
SALAS
Centro - na Hercílio Luz, sala térrea, com 20m2 e
WC.
Centro - em 1ª locação, toda em carpet, com sala e
WC com 54m2 e TELEFONE.
Centro - em 1ª locação, toda em carpet, com 2 salas,
WC, cozinha e área.

CASAS

Trindade - ótima residência nova, sem habite-se,
com living, sala almoço, cozinha com azulejos até o
teto, 2 quartos e WC social decorado, suíte completa
para casal e sala íntima ou de TV interna. Garagem
para 2 autos, churrasqueira, despejo, dep, empre-
gada e lavanderia. Entrada de Cr\$ 135.000 - saldo
financiado. Toda em carpet. f.332
Estreito - ótima residência nova, com living, sala de
estar, 2 quartos, uma suíte completa para casal, WC
social, copa-cozinha e área de serviço. Entrada de
Cr\$ 135.000 - saldo financiado.
Barreiros - esplêndida residência, com living, sala de
jantar, suíte para casal, cozinha em azulejos colori-
dos, dep, completa empregada churrasqueira, jar-
dim de inverno, garagem para 2 autos, e material de
construção para aumento do imóvel, em 120m2 de
construção. Entrada 105.000 - saldo financiado.
f.105
APARTAMENTOS
Ed. Andrea - com sala, ótimo terraço, 2 quartos, WC
social decorado, cozinha, área de serviço, todo em
carpet. Entrada de Cr\$ 95.000 - saldo financiado.
f.214
Centro - junto à Rafael Bandeira e M. Ramos, em 1ª
locação, com sala, 2 quartos, WC social decorado,
cozinha com armários, área de serviço, dep, empre-
gada e garagem. Entrada 145.000 - e saldo finan-
ciado. f.215

IMOVEIS À VENDA

CASAS
Na Beira-Mar Norte - em rua calma, com sala, 2
quartos, WC e cozinha e área. Cr\$ 220.000 - f.220

Estreito - na Rua Santos Saraiva, com 2 salas, 2
quartos, copa-cozinha e WC, e dois galpões de ma-
deira no fundo, ótima residência e ótimo ponto co-
mercial. Cr\$ 425.000 - f.221
Bom Abrigo - em rua calma no ponto final do ônibus,
com linda vista, terreno alto e seco, com casa de
madeira, com sala, 3 quartos, WC e cozinha. Cr\$
155.000 - f.551
Trindade - casa de madeira, em terreno de 12x25,
com sala, 2 quartos, WC e cozinha. Cr\$ 80.000 - f.534
Trindade - ótima casa de alvenaria assobradada,
com sala, sala almoço, cozinha, WC social e 3 quar-
tos, garagem para 2 autos e jardim. f.336
Trindade - em rua calma, com sala, copa-cozinha, 3
quartos e WC social, jardim e quintal e garagem p/ 2
carros. Área de serviço. f.335
TERRENOS
Garopaba - 3 lotes de 15x30, cada Cr\$ 30.000 - aceita
oferta. f.603
Stodiek - junto ao Bem Bolado, com 12x27, com
casa de madeira. Cr\$ 240.000 - f.548
Centro - junto à Major Costa, área de 12.710m2
(41x310). Cr\$ 175.000 - f.546
Estreito - ótimo terreno para construção comercial e
sobrados, no miolo do bairro, com 15x23,50 - Cr\$
350.000 - f.547
Itacorubi - ótimo terreno com 750m2 (25x30) - Cr\$
185.000 - f.550
Pantanal - bom terreno, com 12x18, a Cr\$ 65.000 -
f.545
Ressacada - a 50 metros do asfalto, ótimo terreno, de
15x24, Cr\$ 15.000 - f.543
Saco Grande - belíssimo terreno alto, com vista para
baía, com 20x30, Cr\$ 60.000 - f.541

**DEPARTAMENTO DE VENDA
IMOVEIS COM FINANCIAMENTO
APROVADO**

Predisul ADMINISTRADORA PREDIAL DO SUL LTDA.
RUA FELIPE SCHMIDT, 42-A, 1o. ANDAR — FONE 22-1824 — C.G.C. 83.898.940/0001-77 — Fpolis — S.C.

ALUGA

APARTAMENTOS

ED. CARLOS TAULOS - R. Tte. Silveira - apto. central c/quarto, sala, cozinha, BWC, área de serviço.
ED. BIANCA - Av. Hercílio Luz - ótimo apto. c/três quartos, living, demais dependências, forração, garagem.
ED. JORGE MUSSI - Rua Nereu Ramos - três quartos, living, cozinha BWC, área de serviço, dependência de empregada.
ED. D^a IZABEL - Rua Anita Garibaldi - kitnetes centrais, prédio novo, excelentes inst. 1^a locação.
ED. TRAB. CATARINENSE - Rua Gal. Bittencourt - dois quartos, living, s/ jantar, demais dependências, garagem, armários embutidos, etc.
ED. MOZART - Av. Osmar Cunha - ótimos aptos. c/telefone, 3 quartos (1 suite), demais dependências, garagem.
ED. JAYME LINHARES - R. Vidal Ramos - aptos. c/2 quartos, living, demais dependências, c/ou s/garagem.
ED. EDUARDO - Rua Visc. Ouro Preto - no centro, aptos. c/dois quartos, sala, cozinha, BWC, área de serviço.
RUA ALM. LAMEGO - apto. c/3 quartos, sala, saleta, cozinha, BWC, junto à Beira Mar.
ED. M^a DE FATIMA - Rua Alm. Alvim - apto. c/telefone, dois quartos, demais dependências, garagem, carpet, armários embutidos.
AV. RIO BRANCO - apto. c/dois quartos, sala, cozinha, BWC, dependência de empregada, área de serviço.
ED. FLORENCIO COSTA - Rua Felipe Schmidt - no centro, c/quarto, sala, cozinha, BWC.
ED. D^a MERCEDES - Rua Alves Brito - aptos. novos c/dois quartos, sala, demais dependências, garagem.
ED. CRUZEIRO - R. Felipe Schmidt - dois quartos, sala, cozinha, BWC, área de serviço, dependência de empregada.
AL. ADOLFO KONDER - apto. c/dois quartos, sala, cozinha, BWC, área de serviço.
AV. MAURO RAMOS - ótimo apto. c/telefone, três quartos (1 suite), demais dependências, garagem.
ED. BEIRA MAR - Av. Beira Mar Norte - três quartos, living, demais dependências, garagem.
ED. DANIELA - R. Anita Garibaldi - amplo apto. c/living, 3 quartos (1 suite), escrit., demais dependências, garagem.
ED. CAMARUS - Av. Beira Mar Norte - excelente apto. c/três quartos (1 suite), living, demais dependências, garagem.
ED. ROBERTO - Rua Tte. Silveira - dois quartos, sala, cozinha, BWC, dependência de empregada, área de serviço.
RUA DURVAL M. SOUZA - Na Chácara do Espanha, dois quartos, sala, cozinha, BWC, área de serviço.
JARDIM ATLÂNTICO - Av. Atlântica - dois quartos, sala, cozinha, BWC, área de serviço. Ótimo local.
ED. ALFREDO - Rua Brig. Silva Paes - Chácara do Espanha, três quartos, sala, demais dependências.
RUA CONS. MAFRA - dois quartos, sala, cozinha, BWC, área de serviço. Em pleno centro.
ED. MARCOS BENVENUTTI - Rua Bocaiuva - junto à Beira Mar, 2 quartos, sala, cozinha, BWC, área de serviço.
RUA FCO. TOLENTINO - junto ao terminal ônibus, dois quartos, sala, demais dependências.

CASAS

RUA JOSÉ V. PEREIRA - Coqueiros - fina casa c/telefone, 3 quartos, 2 salas, demais dependências, garagem.
RUA DUARTE SCHUTEL - três quartos, duas salas, cozinha, BWC, dependência de empregada.
RUA RAFAEL BANDEIRA - excelente residência, c/telefone, três quartos, duas salas, demais dependências, garagem.
RUA CEL. LOPES VIEIRA - ótima casa c/3 quartos duas salas, demais dependências, garagem, quintal.
RUA JOAO DEUS MACHADO - três quartos, living, s/jantar, copa-cozinha, BWC, despensa, garagem, quintal.
RUA PEDRO SOARES - no centro, p/escrit. ou residência, 3 quartos, 2 salas, demais dependências, garagem.
RUA JOAQUIM COSTA - ótima casa c/telefone, 3 quartos, living, demais dependências, garagem 2 carros, ar condicionado, etc.
RUA ILHEUS - ampla casa central, p/escritório, restaurante, etc., diversas peças; estacionamento.
RUA FREI CANECA - em ótimo local, duas casas c/dois quartos, sala demais dependências.
RUA BENTO GONÇALVES - no centro, dois quartos, duas salas, cozinha, BWC, despensa, área de serviço.
RUA MARIA P. COELHO - Trindade - excelente casa c/3 quartos, 2 salas, demais dependências, garagem.
RUA VISC. OURO PRETO - ampla casa central p/ escritório ou clínica. Excelentes dependências. Garagem.
AV. OSMAR CUNHA - ótima casa p/comércio, salão c/140m2, área total 280m2, diversas salas, garagem.
RUA DOM JAIME CÂMARA - casas central p/empresa, clínica, etc., ótimas dependências, garagem.
RUA PRES. COUTINHO - em local privilegiado, casa p/comércio ou residência c/hall, living, 3 quartos, etc., garagem.
RUA GAL. BITTENCOURT - ótima casa central p/comércio ou residência, dois pavimentos, diversas peças.
RUA ESTEVES JR - ampla casa p/escritório, clínica, etc., diversas dependências, garagem, porão, etc.
RUA SANTOS SARAIVA - dois quartos, sala, cozinha, BWC, pequeno depósito, área p/carro. Ótimo local.
TRAVESSA HARMONIA - na Beira Mar, casa c/dois quartos, sala, cozinha, BWC, quintal.

LOJAS E CONJUNTOS

ED. ALPERSTED - Av. Othon d'Eça - loja térrea, 1^a locação, ótima p/boutique, farmácia, etc.
ED. D^a IZABEL - Rua Anita Garibaldi - loja térrea em pleno centro, 1^a locação. ótimo ponto comercial.
RUA SETE SETEMBRO - temos loja térrea e conjunto comercial no 1^o andar, excelentes instalações.
RUA FELIPE SCHMIDT - dois andares c/15 salas, p/escritório em geral. Excelente ponto.
CENTRO COMERCIAL ARS - Rua Felipe Schmidt - espetacular loja c/50m2, no melhor ponto da galeria.
RUA DES. PEDRO SILVA - Coqueiros - ampla loja térrea p/farmácia, empório, depósito, etc.
RUA TENENTE SILVEIRA - salas comerciais de diversas áreas, em pleno centro.

aluga-se

SALA — CENTRO
Ed. Atlas, Rua Tenente Silveira, 9º andar, sala com BWC. Aluguel Cr\$ 4.000,00



NOVA ERA Carteira de Administração
RUA FELIPE SCHMIDT, 21 - CONJ. 509 - A.R.S.
FONE 22.8968

aluga-se

LOJA — SACO DOS LIMÕES
Com 200m2. Instalações para almoxarifado ou comércio local de fácil estacionamento, área livre, com 700m2, a cinco minutos do centro. Aluguel Cr\$ 9.000,00



NOVA ERA Carteira de Administração
RUA FELIPE SCHMIDT, 21 - CONJ. 509 - A.R.S.
FONE 22.8968

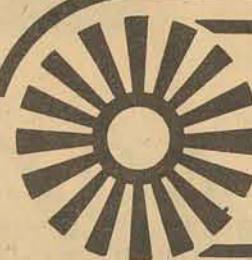

SAN REMO
EMPREENHIMENTOS IMOBILIÁRIOS LTDA.

CRECI 515

VENDE

CENTRO - Rua São Judas Tadeu, ótimo terreno com vista para o mar, todo murado, lugar privilegiado. Preço de barbad Cr\$ 150.000,00 a combinar.
CENTRO - Terreno medindo 300 m2, vista panorâmica por toda cidade. Preço Cr\$ 100.000,00.
TRINDADE - Terreno medindo 286 m2, ótimo local. Preço Cr\$ 160.000,00.
ESTREITO - Apartamento com área de 140,00 m2, terraço individual de igual metragem, com garagem para 2 carros, contendo 2 quartos, suite, living, sala de jantar, cozinha, banheiro social, dependência de empregada, área de serviço, acarpetado, com sacada, Edifício Novo, um apartamento por andar. Preço Cr\$ 650.000,00 a combinar.
ESTREITO - Área de terra medindo 23.100 m2, frente para a Rua Max Schramm próprio para Construção de Condomínio Horizontal ou Blocos de Apartamento, Galpões e Loteamento. Preço de barbad Cr\$ 250,00 m2.
ESTREITO - Terreno medindo 338,00 m2, com Construção Iniciada e Projeto Aprovado, com Água e Luz instalado, localizado na Travessa Luiz D'Acampora, preço Cr\$ 180.000,00 - aceita proposta.
ESTREITO - Terreno medindo 700,00 m2, com frente para a Rua Heitor Blum, viabilidade liberada, para Construção de Prédio Residencial. Preço Cr\$ 400.000,00.
ESTREITO - Duas Casas de madeira, com terreno medindo 20 x 20, em ótimo local, proporcionando renda de Cr\$ 3.000,00 - Preço Cr\$ 200.000,00.
CAPOEIRAS - Casa de Alvenaria com 3 quartos, living, hall, copa cozinha, banheiro, dependência de empregada,

churrasqueira, lavanderia e garagem. Preço Cr\$ 525.000,00.
CAPOEIRAS - Rua Waldemar Ouriques, terreno medindo 913,00 m2, com Projeto de Edifício de 4 pavimentos, já aprovado. Aceita apartamento do mesmo, como parte de pagamento. Preço Cr\$ 700.000,00.
BARREIROS - Linda Casa de alvenaria, contendo 2 quartos, suite, living, banheiro social, cozinha, área de serviço, garagem, todo murado, com Jardim. Preço Cr\$ 500.000,00 (Financiável).
BARREIROS - Casa de alvenaria em fase de acabamento, com área de 115,00 m2, contendo 3 quartos, sala de estar e jantar, cozinha, banheiro, garagem, ótimo local. Preço Cr\$ 350.000,00 - Entrada de Cr\$ 70.000,00 - Saldo Financiado.
BIGUAÇU - Terreno com frente para BR 101, medindo 2.080 m2, próximo ao Trevo de Biguaçu, todo plano. Ótima oportunidade.

ALUGA

CENTRO - Sala Comercial, com área de 38,00 m2, situada no Edifício Dona Izabel. Preço Cr\$ 6.500,00.
ESTREITO - Casa de Alvenaria, com área de 50,00 m2, situada à Rua Liberato Bittencourt, contendo 2 quartos, sala, copa, cozinha, banheiro - amplo Estacionamento, ótimo ponto Comercial. Preço Cr\$ 7.000,00.
ESTREITO - Sala Comercial, com área de 130,00 m2, próprio para Depósito, Escritório, Loja, Preço Cr\$ 8.000,00.
ESTREITO - Sala para Escritório, situada na Rua Liberato Bittencourt, Preço Cr\$ 800,00.
SERVIÇO OPCIONAL SAN REMO
DESENHISTA: Desenhos Arquitetônicos, Elétricos, Hidráulicos, Mecânicos e Maquetes.

ADMINISTRA · COMPRA · VENDE
Rua Liberato Bittencourt, 406 · Fone 44 3989

ADMINISTRADORA DE IMÓVEIS SÃO FRANCISCO LTDA.

CRECI 19

CGC/MF 82.899.261/0001-50

Trav. Adelaide, 51 à 55 - Fones: 22-3795 e 22-5514 - Florianópolis-SC

DEPARTAMENTO DE VENDAS

APARTAMENTO À VENDA

Ed. Bahia Blanca - Beira Mar Norte.
1 apto p/andar, c/armários embutidos e garagem p/2 veículos.
ED. Vila Rica - Av. Trompowski - próximo à Beira Mar Norte.
C/1 suite 2 quartos, salão de festas, piscina, armários embutidos, semi mobiliado.
ED. Brigadeiro Fagundes - rua Tenente Silveira - Centro, 3 quartos, armários embutidos, garagem.
ED. Arthur - rua Felipe Schmidt, Kitinete
Apto de 1 quarto
ED. Portinari - Rua Esteves Junior - Centro.
3 Aptos de 2 quartos dependência de empregada todos acarpetados c/ ar condicionado e garagem.
ED. São Francisco - Centro.
2 quartos, dependência de empregada, garagem.
ED. Bougainvillea - rua Felipe Schmidt.
2 aptos: um de 2 quartos, um de 1 quarto.
ED. Anita Garibaldi - rua Anita Garibaldi - Centro.
C/2 quartos e demais dependências.
ED. Alexandra - Av. Hercílio Luz
Apto de 1 quarto c/ garagem.
ED. Sur La Roche - rua Fernando Ferreira de Mello - Bom Abrigo.
C/3 quartos, garagem vista p/ o mar.
TELEFONE PREFIXO "22" para instalação imediata.
CASAS À VENDA
Loteamento São Jorge - após centro de processamento de dados do BESC.
C/1 suite, 2 quartos, telefone, carpet, garagem.
Jardim Santa Mônica - Trindade.
C/1 suite, 2 quartos, carpet, churrasqueira, garagem.
Loteamento Sul Brasil - Trindade.
C/1 suite, 2 quartos, carpet, sinteco.
CASAS EM CANASVIEIRAS DE DOIS PAVIMENTOS PRONTAS PARA MORAR:
CASAS BALNEÁRIO DANIELA EM ÓTIMAS CONDIÇÕES TODA MOBILIADA.
CASA loteamento Stodieck.
C/4 quartos, garagem c/ vista p/ toda Baía Norte.
Rua Canadá - Trindade.
C/3 pavimentos, garagem, telefone, carpet, sauna. 400m2 área construída.

TERRENOS À VENDA

Lagoa da Conceição, Balneário Daniela, Trindade, Centro, Barreiros.
PARA MAIORES INFORMAÇÕES FALE COM UM DE Nossos CORRETORES NOS FONES ACIMA OU DIRIJA-SE AO NOSSO DEPARTAMENTO DE VENDAS:

IMÓVEIS PARA ALUGAR

APARTAMENTOS
ED. Arthur - Centro
C/1 quarto e demais dependências.
ED. Medeiros Filhos - Centro
C/Suite, 2 quartos, garagem, e demais dependências.
ED. A'Coelho - Centro
C/3 quartos, telefone, e demais dependências.
ED. Joana de Gusmão - Centro
Apto c/1 quarto e demais dependências.
ED. D. Izabel - Centro
APTOS: 205, 206, 209, 105, 408, 210, 703, 811, 105, 701, 207, 601, 300, 1112.
KITINETES
704, 1101, 1102, 1103, 1104
ED. Canasvieiras - Centro
C/3 quartos, estacionamento, todo c/armários embutidos, carpet e demais dependências.
ED. Mozart - Centro
C/1 suite, garagem, telefone, e demais dependências.
ED. São Francisco - Centro
C/2 quartos, e demais dependências.
ED. Cristiane Willage - Centro
Apto c/3 quartos, área de serviço, garagem e demais dependências.
Solar D. Martha - Rua Antenor Mesquita - Centro
Apto c/3 quartos, área de serviço, dependência de empregada, garagem, telefone e demais dependências.

Ed. Itaguaçu - Coqueiros
Apto c/2 quartos, garagem, telefone, e demais dependências.
Conj. Gaivota - Coqueiros
Bipco Simone c/3 quartos, armários embutidos, garagem e demais dependências.
Solar D. Eugênia - Rua Almirante Lamego
Aptos c/3 quartos, c/armários embutidos, garagem e demais dependências.
ED. Itamaraca - Coqueiros
C/2 quartos, garagem e demais dependências.
ED. Vilma - Centro
Apto c/2 quartos, e demais dependências.
ED. Portinari - Av. Rio Branco
Aptos c/2 quartos, garagem, todo acarpetado e demais dependências.
ED. Jaime Linhares - Centro
Aptos c/3 quartos, 2 quartos e demais dependências.
TELEFONE
PREFIXOS: 22
CASAS
Lagoa da Conceição
C/2 quartos, toda mobiliada e demais dependências.
Rua Ministro Ribeiro da Costa - Barreiros
C/3 quartos, telefone, abrigo p/ 2 carros, toda mobiliada e demais dependências.
Rua Duarte Schutel - Centro
C/3 quartos, abrigo para carro e demais dependências.
Rua Al. Carneiro - Centro
C/2 quartos, garagem e demais dependências.
Rua Geral de Canasvieiras
C/3 quartos, garagem p/3 quartos, churrasqueira c/mesa e demais dependências.
Rua Silva Jardim - Prainha
C/2 quartos, 2 salas e demais dependências.
Rua Major Costa - Centro
C/3 quartos, churrasqueira e demais dependências.
Rua Sto Antonio de Lisboa - Bairro Sto Antonio.
C/2 quartos, entrada p/carro e demais dependências.
KM 7 entrada p/Canasvieiras - Bairro Canasvieiras
C/3 quartos, abrigo p/carro e demais dependências.

CASA E SALAS P/FINS COMERCIAIS

ED. D. Joana de Gusmão - Centro
Sobrelajeira c/telefone
Rua Fernando Machado
C/2 pavimentos, 1^o Pav. com garagem, 2 quartos
Pav. Superior c/3 quartos, telefone, e demais dependências.
ED. Daux Boabaid - Centro
Conj. Comercial
ED. Atlas - Centro
C/1 telefone, garagem, e demais dependências.
Rua Conselheiro Mafra - Centro
ED. João Moritz - Centro
C/2 quartos, e demais dependências.
ED. Hercules - Centro
SALAS 704/504
ED. Centro Ex. Miguel Daux Lojas 5/6 Área 50 m2
ED. D. Izabel - Centro
ED. Joana de Gusmão - Centro
C/1 quarto, todo acarpetado e demais dependências.
Rua Anacleto Damiani - Centro
C/9 peças, 3 banheiros, amplo estacionamento e demais dependências.
ED. D. Izabel - Centro
Loja e Box - ótimo ponto comercial.
Rua Prefeito José Kelvig - Sto Amaro da Imperatriz
Aluga-se oficina de móveis
Rua Angelo La Porta - Centro
Casa c/280m de área construída, ótima para empresas e clínicas.
Rua Pedro Soares - Centro
Casa p/fins comerciais c/2 pavimentos e garagem.
ED. Atlas - Centro
Sala comercial c/57 m2 com banheiros, todo acarpetado c/telefone.
ED. Florencio Costa - Centro
C/3 salas, acarpetado e demais dependências.
Rua Souza Dutra
Loja Comercial ao lado da TELES
ED. Visconde Ouro Preto - Centro
Conj. comercial de 21 Salas c/2 banheiros.



Brognoli imóveis Ltda

ADMINISTRAÇÃO — VENDAS — CONDOMÍNIO

Matriz: Rua José Cândido da Silva, 721 Estreito
Cx. Postal, 1571 - Fones 44-2677 - 44-1467 - 44-2424

Filial: Rua Nunes Machado, 12 - Conj. 3 - Fones 22-1655 - 22-8692 Centro
Florianópolis - S.C.



VENDE E ALUGA EM QUALQUER PONTO DA CIDADE

CENTRO ALUGA

190 - Agronômica, apto - 3 quartos, sala, cozinha, banheiro, telefone, garagem Cr\$ 3.700,00.
208 - Ed. Izabel Kitinete - sala, cozinha, banheiro Cr\$ 2.000,00.
235 - Ed. Izabel, sala térrea c/telefone, banheiro Cr\$ 8.000,00.
244 - Ed. Hercules Loja térrea c/banheiro 40m2 Cr\$ 12.000,00.
245 - Rua Felipe Schmidt - Galeria Jaqueline, loja térrea, ótimo ponto comercial 220m2 Cr\$ 20.000,00.
182 - Galpão de alvenaria - Itacorubi - perto da Concap.
170 - Rua Duarte Schutel, c/15 cômodos, garagem, p/2 carros.
179 - Tapera Casa 2 quartos, sala, cozinha, banheiro, garagem Cr\$ 1.500,00.
101 - Tapera Casa 2 quartos, sala, cozinha, banheiro, garagem Cr\$ 2.000,00.
143 - Rua Epaminondas Vicente de Carvalho - Agronômica - Casa c/2 quartos, sala, cozinha, banheiro Cr\$ 2.000,00.
007 - Rua Odilon Fernandes - Trindade Casa 2 quartos, sala, cozinha, banheiro e quintal Cr\$ 2.200,00.
006 - Rua Capitão Romualdo de Barros nº 40 - 3 quartos, acarpetados, salas conjugadas, cozinha, banheiro, área de serviço, dependências de empregada, grade de ferro nas janelas, entrada para carro Cr\$ 3.300,00.
063 - Rua Dom Jaime Câmara nº 20, 4 quartos, 3 salas, 2 cozinhas 2 banheiros, 2 dependências no porão, entrada para carro Cr\$ 15.000,00.

ESTREITO ALUGA

166 - Santos Saraiva 1834 - 3 quartos, sala, cozinha, banheiro Cr\$ 3.200,00.
200 - Alberto Pasqualino 187 - 3 quartos, sala, cozinha, banheiro, dependência de empregada, churrasqueira, área de serviço Cr\$ 4.000,00.
105 - Osvaldo Cruz - 3 quartos, sala, copa, cozinha, garagem Cr\$ 6.000,00.
636 - Trav. João Meirelles 105 - 2 quartos, sala, cozinha, banheiro Cr\$ 2.200,00.
494 - Conde Afonso Celso 215 - 3 quartos, sala, cozinha, banheiro garagem Cr\$ 3.000,00.
417 - Maria Julia da Luz 17 - 2 quartos, sala, cozinha, banheiro Cr\$ 2.000,00.
183 - Otto Julio Malina 82 - 4 quartos, sala, copa, cozinha, banheiro, garagem anexo Cr\$ 2.200,00.
740 - Iano 44 - 2 quartos, sala, copa, cozinha, banheiro a. serviço Cr\$ 3.200,00.
189 - Eugênio Portela 142 - 3 quartos, copa, cozinha, banheiro Cr\$ 2.000,00.
- Conjunto habitacional casas c/ 3 quartos a partir de Cr\$ 2.200,00.
279 - Liberato Bittencourt 200 - apto 3 quartos, sala, cozinha, banheiro Cr\$ 3.500,00.
314 - Olavo Bilac 391 - apto 2 quartos, demais dependências Cr\$ 3.000,00.
502 - Heitor Blum 251 - apto 3 quartos e demais dependências Cr\$ 3.000,00.
180 - Fulvio Aducci 994 - apto 2 quartos e demais dependências Cr\$ 2.500,00.
434 - Rua General Gaspar Dutra 263 - apto. p/fins comerciais Cr\$ 5.000,00.
169 - Cel. Pedro Demoro 1545 - apto. p/fins comerciais Cr\$ 5.000,00.
179 - Teófilo Almeida 10 apto - 3 quartos, demais dependências, garagem, armário embutido, carpê, gás central Cr\$ 5.000,00.
SALAS NO ESTREITO PARA ESCRITÓRIO E LOJAS A PARTIR DE Cr\$ 1.100,00.

CENTRO - VENDE

089 - PANTANO DO SUL. Casa c/3 quartos, sala, cozinha,

banheiro. Cr\$ 150.000,00.
073 - TRINDADE - R. OGÊ FORTKAMP. Ótima residência c/3 quartos, sala conjugada, cozinha, banheiro, garagem. Cr\$ 170.000,00.
084 - TRANSV. R. MAJOR COSTA. 01 casa c/3 quartos, demais dependências e 01 casa c/2 quartos, sala-copa, cozinha, banheiro. Cr\$ 300.000,00. Aceita proposta.
088 - APARTAMENTO à R. Lauro Linhares c/3 quartos, garagem e demais dependências. Cr\$ 100.000,00 e transf. de financiamento.
082 - APARTAMENTO à Av. Hercílio Luz c/1 quarto, sala, cozinha, banheiro, área de serviço. Cr\$ 105.000,00 e saldo financiado.
092 - APARTAMENTO à R. Esteves Junior, c/2 quartos, dependência completa de empregada, garagem e demais dependências. Acarpetado, ar condicionado, interfere. Cr\$ 200.000,00 e transf. financiamento.
076 - TERRENO - Tapera. 02 ótimos lotes c/600,00m2. Cr\$ 50.000,00.
059 - TERRENO - BALNEÁRIO DANIELA - Cr\$ 100.000,00.
074 - TERRENO - Pantanal - ótimos lotes próximo a Eletrosul. Cr\$ 180.000,00.
070 - TERRENO - Canasvieiras. Excelente área c/2.137m2. Cr\$ 80.000,00 no ato e saldo a combinar.

ESTREITO - VENDE

438 - R.N. Sra. ROSÁRIO - ESTREITO. Casa alvenaria c/2 quartos, garagem e demais dependências. Cr\$ 350.000,00. Pode ser financiada.
515 - CONJ. PALMARES - ROÇADO. Casa alvenaria c/3 quartos, sala, cozinha, banheiro, copa, área de serviço. Cr\$ 80.000,00 e transf. financiamento.
524 - R. OTTO JULIO MALINA - BARREIROS. Casa c/3 quartos e demais dependências. Cr\$ 110.000,00.
349 - R. STA. CATARINA - BARREIROS. Casa c/3 quartos, sala, copa, cozinha, banheiro c/box. Cr\$ 130.000,00.
508 - R. ADAO SCHMIDT - BARREIROS. Casa c/3 quartos, garagem e demais dependências. Cr\$ 180.000,00.
511 - R. CAMILO S. SOUZA - CAPOEIRAS. Casa c/3 quartos, garagem e demais dependências. Cr\$ 190.000,00.
463 - J. ATLÂNTICO. Casa c/3 quartos, área de serviço, garagem e demais dependências. Cr\$ 230.000,00.
527 - R. JOÃO GOMES - ESTREITO. Casa c/2 quartos, sala, cozinha, banheiro. Cr\$ 250.000,00.
472 - R. LUPERCIO LOPES - PALHOÇA. Casa alvenaria c/3 quartos, e demais dependências. Cr\$ 270.000,00.
499 - R. IRMA BONAVITA - ESTREITO. Casa alvenaria c/3 quartos, garagem e demais dependências. Cr\$ 370.000,00.
479 - TRANSV. R. IRMA BONAVITA - ESTREITO. Casa alvenaria c/2 quartos, 1 suite, garagem e demais dependências. Cr\$ 100.000,00 e transf. financiamento.
528 - COQUEIROS. Excelente residência c/1 suite, 3 quartos, 1 suite, banheiro, living c/lavabo, sala de jantar, copa-cozinha, dependência completa de empregada, garagem. Cr\$ 470.000,00 e saldo financiado.
525 - J. ATLÂNTICO. Ótima residência c/1 suite, 3 quartos, 2 salas, dependência completa de empregada, churrasqueira, garagem. Cr\$ 890.000,00. Aceita proposta.
520 - APARTAMENTO - R. Souza Dutra - Estreito, c/2 quartos, demais dependências. Cr\$ 300.000,00. Aceita proposta.
323 - SALA - Rua Souza Dutra - Estreito. Excelente ponto comercial c/sanitário. Cr\$ 300.000,00. Aceita proposta.
333 - TERRENO - R. Conde Afonso Celso - Capoeiras. Excelente lote c/água, luz e esgoto. Cr\$ 150.000,00.
326 - TERRENO - Serraria. 3 ótimos lotes a Cr\$ 30.000,00 ou em prestações.
316 - TERRENO à R. Cap. Américo - Barreiros. Cr\$ 55.000,00.
284 - TERRENO próximo à praia - Ponta de Baixo. Cr\$ 100.000,00.
248 - TERRENO à R. Pedro Cunha - Estreito. Cr\$ 180.000,00.
332 - TERRENO. Excelente área c/19.100m2 à R. Antônio Schroeder - Barreiros. Cr\$ 430.000,00.



TRANSPORTADORA SÃO FRANCISCO LTDA.

Trav. Adelaide, 51 à 55 - Fones: 22-3795 e 22-5514 - Florianópolis-SC

PORTO BELO
PRAIA DE MARISCAL
Entre a praia de Mariscal e Baía de Canto Grande-Zimbros. LOTES FINANCIADOS EM ATÉ 40 MESES. Empreendimento: DALPAS-QUALE E CIA LTDA.
Informações: R. J. Rodolfo Sullivan 46 - Fone 44-2544
IMOBILIÁRIA INGLESA FONE 44-4374.

CASA DAS CHAVES E FECHADURAS DE FLORIANÓPOLIS LTDA.
ESPECIALIZA EM FERRAGENS EM ESTILO
FECHADURAS DE TODOS OS TIPOS
Verifique nossos preços.
Faz-se chaves na hora e atendemos a domicílio. Fone: 22-3879
Rua Araujo Figueiredo, 7

LAJE PRÉ-MOLDADA

PARA FORRO E PISO
Consultem-nos
(0482) 22-6500
22-6290
22-4235
22-4117
REG. CREA, N.º 5.175 - 10.ª Região
VENDAS: Rua Emílio Blum, 27 - Florianópolis - SC

Metalurgica Criciúma Ltda.
Rua Mal. Deodoro, 502 - Caixa Postal, 15
Fones (0484) 33-0633, 33-0534 (PABX) 33-1280 e 33-0080
End. Telegráfico Mecril - 88.800 - Criciúma SC
ELETRIFICAÇÃO RURAL
Ferragens galvanizadas para redes elétricas e telefônicas
Pás de cavar - juntas, quadradas e tipo areia, cabos tipo "Y"
Armações, afastadores, arruelas quadradas e redondas
braços para luminárias, cintas, hastes de âncora e aterramento
hastes curvas, mãos francesas, parafusos rosca dupla, parafusos em geral, pinos para isoladores, prensa fios, sapatilhas
selas de cruzeta, suporte de transformadores, etc. . .

mercantil

MERCANTIL DE IMÓVEIS LTDA.
Rua Silva Jardim, 35 - defronte SESC
Fones 22-6307 22-2053 FLORIANÓPOLIS - SC
Plantão diário até as 21 horas. Aos domingos até as 13 horas.

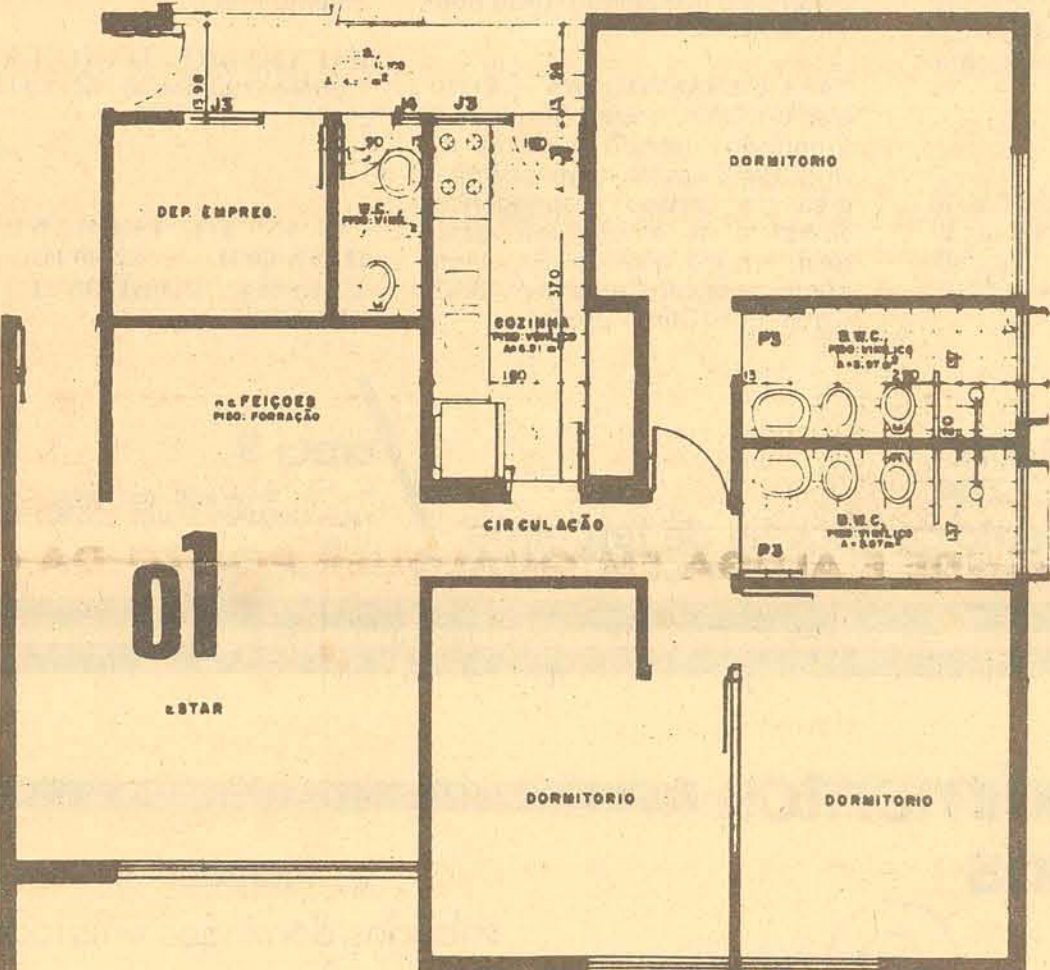
EDIFÍCIO Da. LIDIA

Na rua José do Vale Pereira, em Coqueiros. A dois minutos do Centro. Perto de Supermercados, ponto de ônibus, farmácias, colégios, igreja e restaurantes. Linda vista para a Baía Sul. Acabamento alto padrão. Apartamentos de frente, com garagem contendo: três dormitórios, sendo uma suíte, terraço e demais dependências. Esquadrias de alumínio anodizado, gás central, azulejos decorados até o teto, massa corrida nas paredes internas. Porteiro eletrônico. Compactador de lixo mecânico.

TERRENOS
BR-101
Terreno plano, com área de 240.000m2. Com água, grande parte gramado. A um quilômetro e meio do asfalto.
LAGOA DA CONCEIÇÃO
Dois lotes planos. Todo murado. Ao lado do Restaurante Saveiros. Área de 325m2.
CASAS
BALNEÁRIO DANIELA
Casa com três quartos, sala, cozinha, banheiro de alvenaria. Toda cercada.
COSTEIRA DO PIRAJUBAÉ
Casa de madeira, contendo dois quartos, sala, cozinha e banheiro.
NA TRINDADE
Dispomos de belíssimas residências, com ótimo acabamento, prontas para habitar, contando três quartos, sala de estar e jantar, cozinha e demais dependências. Poupança parcelada de Cr\$ 50.000,00 - saldo totalmente financiado.
EM COQUEIROS
Na Praa do Meio - Com 330m2 - alto padrão, constituído de três quartos, mais suíte de casal completa, sala com dois ambientes, copa, cozinha Kitchen, hall de entrada com lavabo, banheiro social, dependência completa de empregada, sala de TV, dois terraços, churrasqueira, vista para a Baía Sul. Toda acarpetada, inclusive paredes, gás central, vidro fumê, toda murada, jardim, aberturas em alumínio. Tudo no mais alto padrão. Aceita-se imóvel na transação.

OFERECE:
AOS PROPRIETÁRIOS:

- Taxa de Administração mais acessível;
- Real assistência ao seu imóvel, através de operários especializados;
- Pagamento do aluguel em seu domicílio;
- O nosso fichário de locatários em potencial, devidamente cadastrados e referenciados;
- Vistoria periódica ao seu imóvel.

AOS LOCATÁRIOS:

- Valores de aluguel condizentes com as características do imóvel;
- Maiores facilidades burocráticas;
- Isenção de valores para caução;
- Taxas de despesas mais acessíveis;
- Assistência permanente ao imóvel, com rapidez de atendimento sempre que solicitada;
- Possibilidade de isenção de Fiador;
- A nossa carteira de imóveis para locação, em toda a Grande Florianópolis;
- Recebimento do aluguel em seu domicílio.

NOVA ERA **ALUGA-SE** **NOVA ERA**

APARTAMENTO - CENTRO - Excelente apartamento c/moderna decoração, no Edifício Medeiros Filho, à Rua Esteves Jr., nº 1, ap. 1103, c/vista excelente, 3 dormitórios (1 suíte), BWC social, lavabo, living em dois ambientes, estar íntimo, copa-cozinha, área de serviço, pia e tanque inox, dependência de empregada completa, gás central, garagem, prédio c/ salão de festas e play-ground. Aluguel Cr\$ 7.000,00.	COZINHA - área de serviço, pia e tanque inox, dependência de empregada completa, gás central, garagem, prédio c/ salão de festas e play-ground. Aluguel Cr\$ 7.000,00.	LOJA - CENTRO - Centro Comercial Aderbal Ramos da Silva, A.R.S., loja 117 c/instalações para boutique ou loja de confecções. Na galeria, acesso por modernas rampas e escada rolante. Excelente ponto de alto comércio. Aluguel Cr\$ 6.500,00, sem luvas.	APARTAMENTO - ESTREITO - Rua Antonieta de Barros, 126, com 3 dormitórios, cozinha, BWC completo, sala conjugada, 3 áreas de serviço e garagem. Aluguel Cr\$ 4.000,00	LOJA-COQUEIROS - À Av. Max Souza, nº 1.100, térreo, quase esquina com 440m2, amplo salão envidraçado, 2 BWC e escritório. Estacionamento p/40 carros c/telefone. Aluguel Cr\$ 18.000,00 sem luvas.
Casa - Estreito - Rua Gustavo Barroso, nº 474, próximo à Telesc, casa moderna, recém-construída, c/3 dormitórios, sala, copa-cozinha, 2 BWCs, área de serv., garagem e pátio de 520m2. Aluguel Cr\$ 7.000,00.	Apartmento - Centro - 2 dormitórios, sala, BWC completo, copa-cozinha, área de serviço, 3 sacadas c/vista para a baía norte. Rua Tenente Silveira, Ed. Brigadeiro Fagundes ap. 111. Aluguel: Cr\$ 3.500,00.	CASA - SÃO JOSE - Em Rocado, no Coni. Habitacional Palmares, próximo à BR, a 15min do centro de Fpolis, casa recém construída, toda de material, 2 dormitórios, copa-cozinha, sala, BWC, amplo pátio. Aluguel à combinar.	CASA - SANTA MONICA - 3 dormitórios, 2 salas, BWC, copa-cozinha, área de serv., garagem, amplo pátio, jardim, c/telefone. Rua Madre Benventura, nº 18 - Aluguel Cr\$ 4.000,00 sem mais despesas.	ANDAR INTEIRO - A.R.S. - Andar inteiro no Centro Comercial Aderbal Ramos da Silva, área de 1.000m2, 12 salas cada uma com BWC e cozinha no mais moderno prédio de Florianópolis. Aluguel Cr\$ 80.000,00 mensais mais encargos.
Casa - Centro - Rua Jairo Calado, nº 24, próximo ao campo do AVAL, casa c/3 dormitórios, sala, copa, cozinha, BWC, 1 suíte, área de serviço, garagem p/2 carros, despensa, quintal para residência ou escritórios. Aluguel: Cr\$ 7.000,00.	Casa - Trindade - Rua Trajano Margarida, 47 - casa mista c/3 dormitórios, 1 sala, copa, cozinha, BWC, garagem Aluguel Cr\$ 3.000,00.	ESCRITÓRIO - CENTRO - Edifício Hércules, Rua Tenente Silveira, conj. 508, c/50m2, todo carpetado, com WC c/chuveiro p/rexecutivo. Aluguel Cr\$ 3.500,00.	Casa - Centro - Rua Crispim Mira, 43, próximo à Rodoviária, casa c/4 dormitórios, living, BWC completo, copa, cozinha, porão, garagem, amplas instalações para residência ou empresa. Aluguel: Cr\$ 15.000,00.	APARTAMENTO - CENTRO - Edifício Joana de Gusmão, Rua João Pinto, ap. 605, c/1 dormitório, sala, cozinha, BWC completo e área de serviço. Aluguel Cr\$ 4.000,00.
SALA - CENTRO - Edifício Gov. Felipe Schmidt, sala 204, comercial, área de 50m2. Aluguel: Cr\$ 3.500,00	SALA - CENTRO - Centro Comercial Aderbal Ramos da Silva, sala c/45m2, para fins comerciais, na Sobreloja, nº 212, com instalações de primeira, escritório, balcões, prateleiras, tudo modulado e acarpetado. Aluguel Cr\$ 9.000,00.	CASA - ESTREITO - Excelente e ampla residência, à Rua Araci Vaz Callado, 441, Bairro de Fátima, c/3 dormitórios, BWC, copa-cozinha, área de serviço, dependência de empregada, lavanderia, garagem e varanda. Terreno todo murado c/jardins e amplo pátio. Na melhor zona do Estreito. Aluguel Cr\$ 7.000,00.	SALA - CENTRO - Rua Felipe Schmidt, Ed. Gov. Felipe Schmidt - sala 208 - c/65m2. Carpetado, c/BWC e Kitch, de esquina. Excelente vista. Primeira locação. Aluguel: Cr\$ 4.000,00.	SALA - CENTRO - Rua Tenente Silveira, Ed. Atlas, sala carpetada, c/telefone, 60m2., c/BWC c/chuveiro. 9º andar. Conj. 903 - Aluguel: Cr\$ 4.000,00
CASA - CENTRO - Fina residência, também para fins comerciais. Rua Duarte Schutel, esq. Alm. Lamego, c/2 pavimentos, garagem, 5 dormitórios, 3 BWC, dep. empregada, 3 salas, escritório, copa-cozinha, local de fácil estacionamento. Aluguel Cr\$ 16.000,00.	SALA - CENTRO - Rua Felipe Schmidt Ed. Gov. Felipe Schmidt, sala 606, acarpetado c/50m2., próximo ao Manólio's - c/450m2. Primeira locação - Aluguel: Cr\$ 3.500,00	CASA - COSTEIRA - Residência à Av. Jorge Lacerda, com 60m2, quarto, sala, copa-cozinha, BWC, garagem, amplo pátio. Aluguel Cr\$ 2.500,00.	SALA - CENTRO - Rua Felipe Schmidt, Ed. Gov. Felipe Schmidt, sala 605, c/50m2., acarpetado, BWC, e Kitch, próximo ao Manólio's. Aluguel: Cr\$ 3.500,00.	APARTAMENTO - COQUEIROS - Conjunto residencial Itamaracá. Rua Abel Capela, bloco 6, apto. 24, c/3 dormitórios, sala, cozinha, área de serviço, BWC, toda sinteco. Aluguel Cr\$ 2.900,00.

NOVA ERA Carteira de Administração
RUA FELIPE SCHMIDT, 21 - CONJ. 509 - A.R.S. FONE 22.8968

NEGÓCIOS IMOBILIÁRIOS

Belíssima residência com vista total para a Av. Beira Mar Norte, localizada, travessa Franzoni. Possuindo 3 dormitórios (sendo 1 suíte), living, BWC social, sacada, copa-cozinha, ampla área de serviço, dependência completa de empregada, churrasqueira e garagem, ótimo preço.

SALAS

EDIFÍCIO ATLAS — Andar inteiro - ALUGA-SE — lavabo, em casa sala, esperas de ar condicionado e de telefone, vidros fumê, todo acarpetado, padrão CEISA, no centro da Capital, às Rua Tte. Silveira c/Deodoro. Área de 481m2., c/garagem.

EDIFÍCIO HÉRCULES — Salas no Edif. Comercial de maior requinte em Florianópolis, conjuntos comerciais com áreas de: 47,30 - 63,71 - 68,15 - 106,81 - 213,62 - 354,12m2.

EDIFÍCIO ALTAS — No centro, localizado no melhor ponto comercial disponível em Florianópolis, à Rua Tte. Silveira, c/áreas de: 51,98, 62,26, 111,21, 126,87m2.

APARTAMENTOS NO CENTRO:

EDIFÍCIO AUGUSTUS — Um mundo exclusivo criado pela Ceisa para pessoas sofisticadas que não aceitam imitações. Onde você e sua Família poderão desfrutar da arte de viver bem. Apto. c/4 dormitórios (sendo 1 suíte c/closed), lavabo, 2 BWC, amplo living, sala de estar, copa-cozinha, dependência completa de empregada e garagem para 2 carros.

AV. HERCÍLIO LUZ — Apto. de Cobertura, com amplo terraço, belíssima vista panorâmica. Possuindo dormitório, living, BWC, copa-cozinha, área de serviço, garagem opcional. Acabamento Ceisa. Excelente Preço.

EDIFÍCIO ANDRÉA — Av. Hercílio Luz, a poucos passos do centro, possuindo: 2 dormitórios, living, BWC, copa-cozinha, área de serviço, garagem opcional. Acabamento Ceisa.

EDIFÍCIO ANDRÉA — Apto. de 1 dormitório, living, copa-cozinha, área de serviço, localizado à Av. Hercílio Luz, garagem opcional, com boas condições de pagamento.

EDIFÍCIO MOZART — Apto. com localização privilegiada, acabamento Ceisa, ali na Av. Osmar Cunha. Com garagem, 3 dormitórios, living, BWC, copa-cozinha, área de serviço, dependência completa de empregada. Ótimas condições de pagamento.

EDIFÍCIO CRUZEIRO DO SUL — Rua Esteves Júnior, c/3 dormitórios, living, lavabo, BWC social, copa-cozinha, área de serviço, dependência completa de empregada, garagem.

Melhorias: carpet 14mm, luminárias, armários embutidos, ótimas condições de pagamento.

EDIFÍCIO MOZART — Um encontro de paz e bom gosto, ali na Av. Osmar Cunha, criado pela Ceisa para pessoas que sonham em morar bem. C/2 dormitórios, living, copa-cozinha, BWC, ótimas condições de pagamento.

COBERTURA NA BEIRA MAR:

EDIFÍCIO GEMINI — Você que já adquiriu quase tudo de importante na vida, a CEISA agora está lhe propondo um local para você descansar junto dos seus. A cobertura do GEMINI poderá completar a sua felicidade, um Oásis como já não existe mais no Oriente.

APARTAMENTO COQUEIROS:

EDIFÍCIO RIVIERA — Rua José do Valle Pereira, c/3 dormitórios, living, BWC social, copa-cozinha, área de serviço, dependência completa de empregada, garagem. Ótimo preço.

LOJAS

EDIFÍCIO ALPHA CENTAURI — Com áreas de 57,93m2, localizada à Rua Fernando Machado c/Av. Hercílio Luz. Ótimo ponto comercial.

EDIFÍCIO ANDRÉA — Av. Hercílio Luz. Ótima localização.

EDIFÍCIO MOZART — Lojas à Rua Jerônimo Coelho, c/90,08 e 96,40m2. Excelente ponto comercial.

EDIFÍCIO ATLAS — No melhor ponto comercial da Capital. Ed. Atlas, na Rua Tte. Silveira c/Deodoro, loja de 103,05m2.

CASAS

CASA CANASVIEIRAS — Casa à Rua da Milu a 50 metros da praia, tendo na parte superior 4 dormitórios, 2 BWC, living enorme, terraço coberto e no andar térreo possui: dependência completa de empregada, área de serviço, garagem para 2 carros e terreno c/mais ou menos 600m2.

CASA NA LAGOA — Casa de alvenaria com 3 dormitórios, sala, BWC e cozinha, quarto e sala totalmente acarpetados, com pavillex no banheiro e cozinha, pintura em massa corrida, construída em terreno todo murado, localizada à Rua Rita da Silveira no final do calçamento (Não possui Habite-se).

CASA CANASVIEIRAS — Estilo Mediterrâneo, nova, possuindo 3 dormitórios (sendo 1 suíte), living, BWC social, copa-cozinha, área de serviço, dependência completa de empregada, garagem, terraço coberto. Excelente ponto, área construída de 148m2. C/telefone. Ótimo preço.

CASA AGRONÔMICA — À Rua Almirante Carlos Carneiros, possuindo 2 pavimentos. Na parte superior 3 dormitórios (sendo 1 suíte), sala de jantar, escritório, BWC, copa-cozinha, quarto de empregada, despensa, área de serviço.

CASA TRINDADE — Rua José Fco. Dias Areias - c/2 dormitórios, living, BWC social, área de serviço. Terreno c/300m2, cercado e arborizado. Vaga de Garagem.

TERRENOS:

ITAGUAÇU — Lote com localização privilegiada, frente para o mar.

JURERÊ — Próximo a Caixa Econômica Federal. Ótima localização.

ELESBAO PINTO DA LUZ — C/área de 360m2., localizado no Jardim Atlântico.

TERRENO STODIECK — C/área de 867m2. (sendo 24m de frente) Belíssima vista panorâmica para toda a Baía Norte. Excelente Preço.

BALNEÁRIO DANIELA — Lotes na quadra 28 - Ótima localização.

"PLANTÃO PERMANENTE DAS 8:00 Hrs. às 22:00 Hrs. - INCLUSIVE SÁBADOS E DOMINGOS".



COMÉRCIO E ADMINISTRAÇÃO DE IMÓVEIS LTDA.

departamento de imóveis de terceiros

creci 9

Rua Ten. Silveira, 35 - Ed. Apolo - Sobreloja
Fones: 22-7382 - 22-7598 - 22-7811 - 22-7159
Florianópolis - SC

terral empreendimentos imobiliários Ltda.

Imóveis à venda

casas

PONTA DE BAÍO S. JOSE - Belíssima casa com 108m2 de área em terreno de 244m2 - 3 dormitórios, sala de estar e de jantar, cozinha, BWC social, dep. completa de empregada. Praia a 500 metros. Instalação para telefone. Preço: Cr\$ 547.000,00, sendo Cr\$ 80.000,00 à vista ou a combinar, e saldo de Cr\$ 467.000,00 financiados p/Habitasul. Prestações de Cr\$ 7.800,00 mensais. (V-093-CS)

COQUEIROS - Ótima casa com área de 156m2 em terreno com 360m2. Possui três dormitórios, 1 suíte, living, em L., BWC social, cozinha, área de serviço, dep. completa de empregada, churrasqueira, garagem. Toda acarpetada. Acabamento finíssimo. Preço: Cr\$ 700.000,00, sendo Cr\$ 400.000,00 financiados e Cr\$ 300.000,00 em poupança a combinar. (V-108-CS)

ROÇADO S. JOSE - Excelente residência com área de 50m2 em terreno de 300m2, com três quartos, sala, copa, cozinha, BWC, despensa. Totalmente murado. Acabamento ótimo. Preço: apenas Cr\$ 170.000,00 (V-12 -CS)

ESTREITO - BALNEÁRIO - ótima casa com 120m2 em terreno de 176m2 contendo sala de jantar, 3 dormitórios, jardim de inverno, área de serviço, dep. completa de empregada. Preço: Cr\$ 405.000,00 - financiamento GEFSC Cr\$ 285.000,00 mais poupança de Cr\$ 120.000,00. Prestação mensal de Cr\$ 3.700,00 (V-100-CS)

JARDIM ATLÂNTICO - Estupenda casa para entrega imediata, com área de 133m2. Contendo living, três dormitórios, BWC social, copa, cozinha, dep. completa de empregada, garagem. Toda murada, acabamento de 1ª qualidade. Preço: Cr\$ 500.000,00 em condições de pagamento a combinar. (V-090-CS)

BARREIROS - Casa em ótimas condições com 141,73m2 de área, com terreno de 350m2, hall de entrada, 1 suíte, dois dormitórios, living, BWC, copa, cozinha, 2 áreas de serviço, dep. completa de empregada, depósito, garagem, churrasqueira. Preço apenas de Cr\$ 522.000,00. Condições de pagamento: Cr\$ 100.000,00 ou Cr\$ 75.000,00 no ato a combinar e o saldo aguarda financiamento. (V-096-CS)

JARDIM ATLÂNTICO - Ótimo chale com área de 100m2 em terreno de 264m2, contendo 2 quartos, living, cozinha, BWC, dep. de empregada, área de serviço e garagem. Todo acarpetado. Acabamento ótimo. Preço: Cr\$ 360.000,00 em condições de pagamento a combinar. (V-115-CS)

CAMPINAS - Magnífica residência com área de 128,07m2 em terreno de 264m2, contendo 1 suíte, três dormitórios, living, sala de jantar, cozinha, BWC social, área de serviço, dep. de empregada, garagem. Acabamento de fino gosto. Preço: apenas Cr\$ 550.000,00, sendo Cr\$ 150.000,00 em poupança a combinar e Cr\$ 400.000,00 financiados pelo Banco Sul Brasileiro. (V - 107 - CS)

aptos e conjuntos

CENTRO - Excelente apto., central com área de 153,67m2, contendo 3 dormitórios, living, copa, cozinha, BWC social, área de serviço, dep. completa de empregada, garagem. Acabamento de 1ª qualidade. Preço: Cr\$ 750.000,00 a combinar. Pode ser financiado em parte. (V-036-AP)

CENTRO - Ótimo apto., central com área de 147,75m2 contendo sala de estar, e jantar, 2 dormitórios, 1 suíte, BWC social, copa, cozinha, dep. de empregada, área de serviço, tem aquecedor de água. Acabamento de fino gosto. Preço: apenas Cr\$ 812.000,00 à vista ou em condições de pagamento a combinar. (V-030-AP)

CENTRO - Apartamento com 116m2, contendo 1 dormitório grande, 1 quarto médio, salas de estar e jantar, cozinha ampla, área de serviço, BWC social, quarto de empregada, com BWC anexo. Preço: Cr\$ 580.000,00, sendo Cr\$ 200.000,00 no ato e restante a combinar. (V-040-AP)

BOM ABRIGO - Belíssimo, e amplo apartamento, com magnífica vista para o mar, 204m2 de área contendo hall, amplo, living, jantar, 3 dormitórios, (1 suíte), BWC social, copa, cozinha, grande, dep. completa de empregada, área de serviço, garagem, gas central, prédio com elevador, totalmente financiado pelo SFH. Apenas Cr\$ 40.000,00 no ato. Preço: Cr\$ 700.000,00 (V-021-AP)

CENTRO - Na rua Felipe Schmidt esse ótimo apto., com 73m2, contendo living, 2 dormitórios, hall de entrada, BWC social, área de serviço, cozinha. Acabamento em massa fina, carpet na parte social, louças coloridas e azulejos decorados até o teto na cozinha e banheiro, terminal para telefone. Novíssimo. Preço: Cr\$ 450.000,00, sendo Cr\$ 143.000,00 a combinar e restante financiado pelo SFH (V-035-AP)

CENTRO - Ótimo apto. para pequena família contendo: living, 1 dormitório, BWC social, área de serviço, magnificamente bem localizado, à rua Felipe Schmidt. Preço: apenas Cr\$ 367.483,00, sendo Cr\$ 90.000,00 no ato e restante totalmente financiado pelo SFH (V-048-AP)

COQUEIROS - Apartamento magnificamente localizado em edif. de frente para o mar na praia da Saudade, 105m2 contendo: 2 dormitórios, living, BWC social, cozinha, dep. completa de empregada, área de serviço, garagem, todo acarpetado, armários embutidos nos dormitórios, armários americanos na cozinha. Preço: Cr\$ 400.000,00, sendo Cr\$ 235.000,00 pelo SFH (prestações de Cr\$ 2.300,00) e restante a combinar. (V-24-AP)

CENTRO - Ótimo apto. apenas 2 minutos da Praça XV de Novembro, em final de construção, entrega em 30 dias, com área total de 53m2, contendo living, 1 dormitório, BWC social, cozinha, área de serviço, todo acarpetado, instalação para telefone, gas central. Preço: apenas Cr\$ 320.000,00 sendo Cr\$ 214.500,00 financiado pelo SFH e o restante amplamente facilitado em condições a combinar. (V-044-AP)

terrenos

SERTÃO DO IMARUÍ - S. JOSE - Próprio para montar seu sítio este estupendo terreno com área de 140.000m2 (100x1.400). Todo cercado. Negócio de ocasião. Preço: apenas Cr\$ 350.000,00 (V-080-TR)

BOM ABRIGO - Terreno em excelente localização com área de 453,60m2 (14x32,40) possui muro e rancho para material de construção. Preço Cr\$ 250.000,00, sendo Cr\$ 150.000,00 no ato e saldo Cr\$ 10.000,00 mensais (V-078-TR)

BARREIROS - Na rua Leoberto Leal, este excelente terreno, com ônibus nas proximidades e rua calçada. Totalmente plano. Com área de 795m2. Preço: Cr\$ 600.000,00 em condições de pagamento a combinar (V-033-TR)

TRINDADE - Próximo a Universidade Federal de Santa Catarina, um ótimo terreno com área de 540m2 (20x27). Preço apenas Cr\$ 165.000,00 em condições de pagamento a combinar. (V-083-TR)

SAO JOSE - Excelente terreno, muito bem localizado, com ônibus nas proximidades e totalmente desembaraçado. Com área de 390m2. Preço Cr\$ 80.000,00 em condições de pagamento a combinar. (V-036-TR)

ABRAO - Ótimo terreno, com área de 280m2 (14x20), pronto para construir. Preço: Cr\$ 120.000,00 a combinar (V-082-TR)

CENTRO - Perto da Estação Rodoviária, esse ótimo terreno com área de 420m2, negócio de ocasião. Fica nos altos da Rua Anacleto Damiani, com vista para o centro da cidade. Preço: Apenas de Cr\$ 80.000,00 à vista (V-077-TR)

BIGUAÇU - Excelente terreno, com boa localização, próximo a Implac, com área de 360m2 (12x30), negócio de ocasião. Preço: Cr\$ 54.372,70. Ato Cr\$ 20.000,00 e 30 prestações de Cr\$ 1.145,00 (V-073-TR)

Plantão:
sábados, domingos e feriados

Imóveis para alugar

CASA NO CENTRO - Casa com telefone, Duarte Schutel contendo living, sala de jantar, 3 dormitórios, 2 BWCs sociais, copa, cozinha, despensa, dep. completa de empregada, churrasqueira, garagem para 2 carros, com telefone, pequeno quintal e jardim. (L-004-CS)

APTO. NO CENTRO - Apto. com telefone nas proximidades do Teatro Alvaro de Carvalho. Novo (nunca foi usado), contendo living, 2 dormitórios, BWC social, cozinha, dep. completa de empregada, área de serviço e garagem. Excelente para família média. (L-006-AP)

CASA NO ESTREITO - Casa de alvenaria, com 2 quartos, sala, cozinha, BWC e lavanderia e um pequeno quintal (L-008-CS)

CASA NO CENTRO - Na Prainha, essa casa, com quatro peças no pavimento superior e uma peça e um banheiro no pavimento inferior. (L-009-CS)

CASA EM BARREIROS - Próximo ao colégio esta casa recém-construída, com 3 dormitórios, sala, cozinha, BWC, dep. de empregada, garagem. Toda murada (L-011-CS)

APTO. NO CENTRO - Na rua Felipe Schmidt - Ed. Comasa este ótimo apto. contendo dois quartos, sala, cozinha, BWC. (L-010-AP)

APTO. NO CENTRO - Rua Duarte Schutel, apto. com dois dormitórios, sala, cozinha, BWC e área de serviço. (L-005-AP)

CONJUNTO/ESCRITÓRIO/CENTRO - Rua 7 de Setembro, esse conjunto com 5 salas, BWC, cozinha, área total de 100m2, entrada exclusiva. Sem Condomínio, seguros e impostos. Negócio de ocasião. (L-005-EC)

JARDIM ATLÂNTICO - Galpão em alvenaria, construção nova, com 1.000m2 e uma casa anexa. (L-011-SC)

JARDIM ITAGUAÇU - Casa semi-mobiliada, toda acarpetada, cortinas, fogão, geladeira, móveis de sala, estante e armários embutidos. (L-007-CS)

ESSAS E OUTRAS OPÇÕES PARA ALUGAR OU COMPRAR SEU IMÓVEL, ESTÃO À DISPOSIÇÃO EM NOSSOS ESCRITÓRIOS. CONSULTE-NOS, NOS ENTENDEAMOS DE IMÓVEIS.

Rua Tenente Silveira, 105 - Creci 28

Fones: 22-8388, 22-4261 e 22-8567 - Florianópolis-SC
C.G.C.M.F. 82.937.160/0001-26