

O TEMPO — Pressão Atmosférica Média: 1011.6 milibares. Temperatura média 31.0o. máxima insolação 43.0o. mínimo 21.7o. (No Planalto média mínima 16.4o.) Cumulus, Stratus, de claro a encoberto. Nevoeiro noturno. Tempo no Planalto, ventos fortes, instabilidades passageiras. No litoral: Bom durante o dia, pequenas instabilidades esparsas à noite. Previsão: A. Seixas Netto.

O ESTADO

Florianópolis — Terça-feira 22 de março de 1977 — Ano. 62 — No. 18.654 — Edição de hoje 20 páginas — Cr\$ 3,00

PÓS GRADUAÇÃO EM DIREITO — Em fase de consolidação e projeção nacional, a UFSC realiza um Curso de Pós-Graduação em Direito, que já funciona desde 1973 e cujas inscrições encerram-se no próximo dia 31 de março. O novo programa do curso é único nesta área existente no sul do país e o terceiro a ser credenciado pelo Conselho Federal de Educação. Já estão matriculados 45 alunos, indicados por instituições de Santa Catarina, Rio Grande do Sul, Paraná, São Paulo, Rio Grande do Norte, Piauí, e Paraíba. Os interessados deverão apresentar "currículo-vitae", submetendo-se, em abril, a um teste de língua estrangeira (francês, inglês, italiano ou alemão) e a entrevista com professores. Existem para 1977, ainda, 20 vagas.

Uma nova ponte para a Cidade a partir de 80.

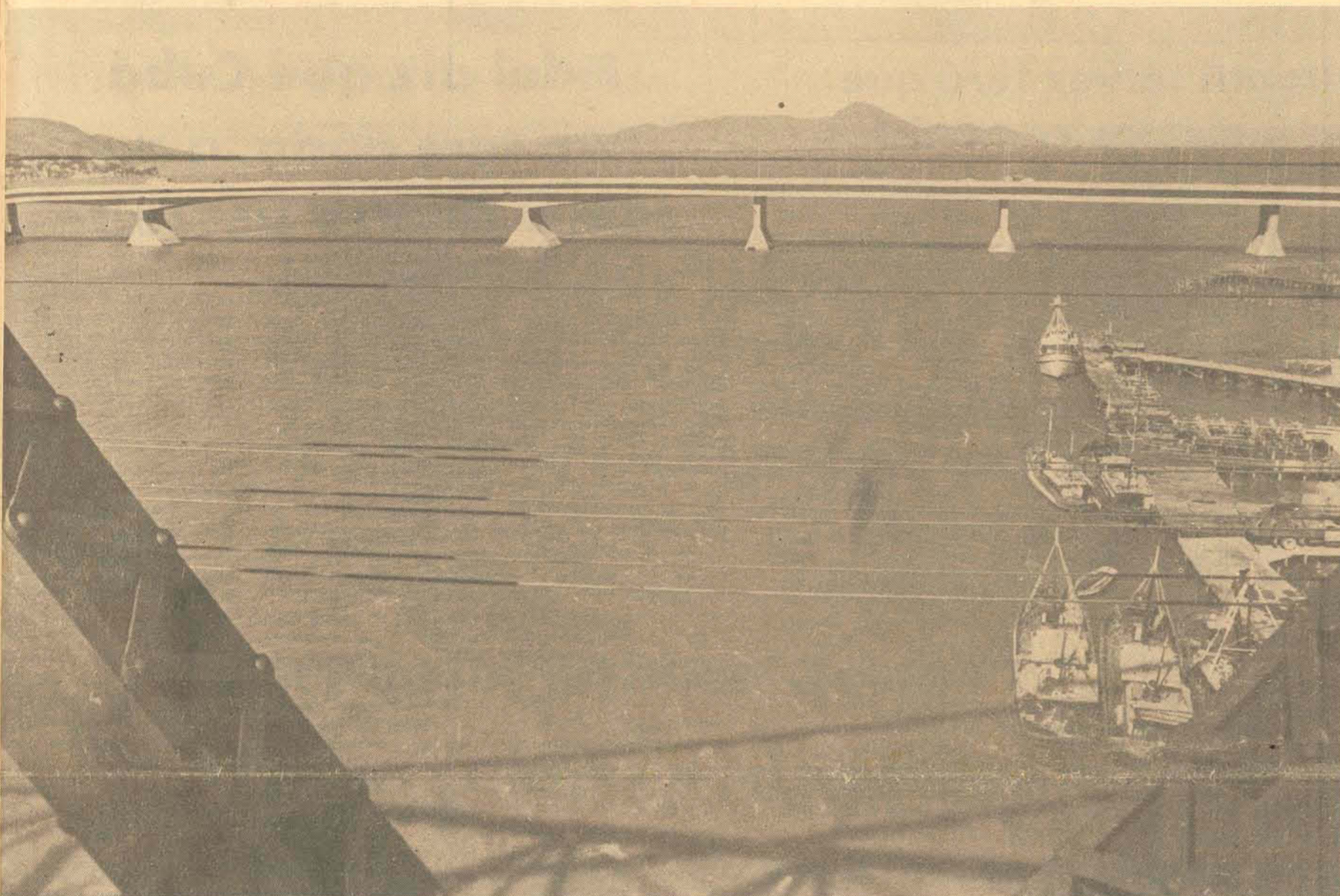

As pontes Hercílio Luz e Colombo Salles têm condições de atender satisfatoriamente a demanda do sistema viário de Florianópolis somente até 1980. A partir de então, a vazão de tráfego ultrapassará a casa dos 10 mil veículos/hora, tornando-se indispensável uma nova ligação Ilha-Continente. O Plano Diretor da Cidade já prevê essa obra, que segundo estudos técnicos, deverá situar-se na Baía Norte. Seu custo total, a preços de hoje, é estimado em Cr\$ 150 milhões, excetuando-se o sistema viário (Pág. 16).

Câmara Federal já começa a examinar o fim da fidelidade partidária

Página 5

Deputados querem presença de Ribas na AL o mais rápido possível

Página 3

O projeto original da nova ponte previa oito pistas de rolamento. Quatro não foram construídas. A partir de 1980, entretanto, elas começarão a se tornar indispensáveis à Cidade.

STF quer ver aprovado projeto do Governo sobre reforma judiciária

A maioria absoluta do STF discorda do substitutivo Acioly Filho e quer o projeto tal qual foi concebido pelo Executivo (Pag. 5).

Êxodo rural enche de favelas perímetro urbano de Chapecó

A proliferação de favelas em Chapecó, onde já se concentram em condições precárias mais de mil famílias, tem uma explicação do sociólogo Derci Pasqualoto: tudo se deve à modernização da agricultura que provoca o êxodo rural e à deficiente estrutura fundiária. Para o sociólogo, este fenômeno é comum em todo o país e não pode ser controlado facilmente (P. 9)



Capital tem dentro de 45 dias o seu novo aeroclube

Dentro de 45 dias — prazo estabelecido pela construtora — o Aeroclube de Florianópolis estará funcionando em novas instalações, no município de São José. O investimento é de grande porte e o novo aeródromo terá uma área de 300 mil metros quadrados. A pista será asfaltada, com capacidade para pouso de aviões bimotores de até 10 toneladas. (p. 15)



Derrotada nas urnas, Indira Gandhi abandona governo da Índia

Página 2

Canto diz que multinacionais querem controlar águas do Estado

Página 3

Geisel leva à ONU seu repúdio à discriminação de raças

Página 5

Avai e Figueira disputam em melhor de três vaga no Nacional

Página 8

Multinacional manobra para controlar águas minerais catarinenses



Murilo Canto navegando...

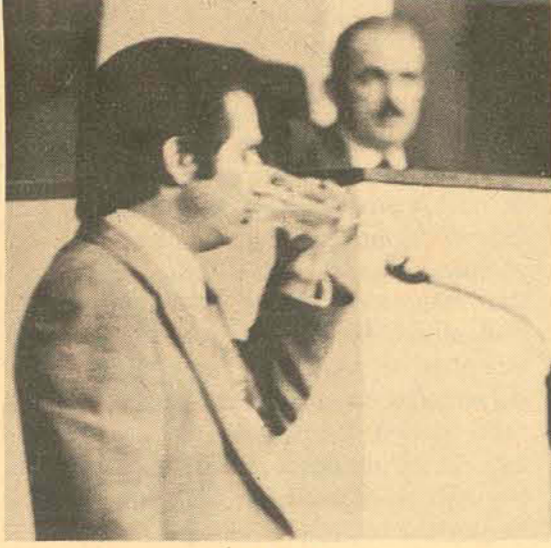

nas águas...



das "grandes coincidências".

Sugerindo o envolvimento do Secretário da Indústria e Comércio, Sebastião Netto Campos com uma multinacional suíça, o deputado Murilo Canto (MDB), fez ontem da tribuna da Assembleia Legislativa, uma série de afirmações que terminaram ficando como o principal assunto da tarde: as pressões ilícitas da água Mineral (de propriedade da Nestlé) para controlar a produção catarinense de águas minerais.

Murilo Canto iniciou lendo declarações de um deputado e sociólogo suíço, que veio ao Brasil justamente denunciar as manobras de empresas do seu país que agem no exterior. Segundo as afirmações de Jean Ziegler, a Minaba, na Europa usou a tática de acusar, por vias indiretas, outras águas de contaminação. Conseguindo enfraquecimento das empresas a Minaba passava a ter controle do mercado e algumas vezes das ex-concorrentes. Segundo o deputado, que intitulou seu

pronunciamento de "As Grandes Coincidências", a mesma tática foi usada na Bahia Lá, havia três enfarrafadoras de águas minerais. Após as denúncias, que desacreditaram publicamente os produtos, a Minaba comprou a menor delas e começou a exercer pressão mas, Murilo Canto também relatou o que aconteceu com a água "Pos", de São Paulo, que sofreu cerrada campanha de denúncias de contaminação. Após ser adquirida pela Minaba (Nestlé), voltou imediatamente a não ter problemas. Contando também que os locais que não aceitam vender a água Mineral não recebem nenhum dos demais produtos Nestlé (leites em pó, chocolates, etc), Murilo Canto chegou ao caso de Santa Catarina.

AS PROPOSTAS
Contou o deputado opositorista que em agosto do ano passado o diretor da Compa-

nhia que explorava Caldas da Imperatriz foi indagado pelo Secretário da Indústria e Comércio sobre se aceitaria a sociedade com algum grupo na exploração da água. No final do ano Sebastião Netto Campos teria repetido a proposta, mas recebendo a resposta de que só aceitaria a sociedade com grupos nacionais, não levou a conversa adiante. Paralelamente a isto Murilo Canto começou a levantar coincidências que segundo ele não levam a nada se vistas isoladamente, mas em conjunto mostram um quadro "assustador".

Relatou o deputado várias denúncias envolvendo a pureza de águas catarinenses, que coincidem com as manobras adotadas pela multinacional em outros locais.

Quando se referiu à divulgação, pela Dioces (companhia de divulgação do governo) do fato do Secretário da Justiça da época, Zany Gonzaga ter en-

contrado um mosquito numa água mineral, o agora deputado opositorista pediu um aparte para explicar que encontrou uma barata e apenas reclamou providências ao DASP.

Murilo Canto continuou a relatar coincidências, entre as quais o fato da Secretaria da

Indústria e Comércio ter solicitado o exame das águas da Imperatriz e depois um órgão

desta mesma Secretaria, a Codisc (Companhia dos Distritos Industriais de Santa Catari-

na), ter assumido o controle das Caldas, para administrá-las,

"por 30 dias segundo o governador e "sine-die" segundo o secretário Sebastião Netto Campos". Entre as coincidências estaria o fato de que a Sadia é a representante da Minaba em

Santa Catarina, mas não explicou esta colocação. Ao finalizar seu pronunciamento, Murilo Canto afirmou que "se hoje tamo as coincidências, dentro em pouco trarei fatos graves que comprometerão alguns por convicção, outros por serem inocências úteis".

Em aparte, o deputado arenista Moacir Bertoli disse que "se a Codisc entregar Caldas da Imperatriz à multinacional, o deputado receberá todo o nosso apoio". Ao final da sessão sob a liderança do deputado Nelson Pedrini (Arena) houve uma longa série de pronunciamentos que procuravam distinguir no pronunciamento de Murilo Canto dois pontos distintos: o repúdio às multinacionais ("no qual somos unânimes") e a validade da ação feita em Caldas, onde segundo os deputados da Arena, por via de procedimento judicial o governo pôs fim a uma situação insustentável de inadimplência contratual.

Deputados insistem: Salomão

tem que prestar esclarecimentos

Os deputados catarinenses reafirmaram ontem sua disposição em ouvir no menor tempo possível, o Secretário da Educação, Salomão Ribas e alguns deles manifestaram estranheza por declarações do atual titular da Casa Civil a respeito da sua convocação. O Secretário da Educação teria feito divulgar, há alguns dias, notícia segundo a qual os deputados estavam com medo de convocá-lo, ou então tenham se arrependido de ouvi-lo ou ainda quem sabe, tivessem desistido.

Alegava também Salomão Ribas que não havia tomado conhecimento da convocação da Assembleia. O problema foi levantado pelo arenista Martinho Ghizzo, autor da primeira convocação. Diz ele que agora "temos mais necessidade ainda de ouvir as explicações do Secretário".

O deputado Otacílio Ramos (Arena), a quem cabia na época da convocação proposta por Ghizzo entrar em contato com o Secretário e transmitir-lhe a informação e marcar dia e hora, solicitou um aparte onde disse que "foi surpreendido com as declarações de que o Secretário Ribas não havia recebido a convocação. Ele esteve no meu gabinete, na primeira secretaria, onde ficou sabendo pessoalmente. Fiquei surpreendido pelas declarações dele e agora, por minha iniciativa, solicito convocá-lo para quinta-feira, às 20h. Continuando o deputado Martinho Ghizzo disse que estranhava porque "nós só queremos explicações. E nós não temos que dar explicações, quem tem que dar explicações é o Secretário da Educação e as explicações se fazem cada vez mais necessárias".

O deputado Delfim Peixoto Filho, em outro aparte, congratulou-se com Martinho Ghizzo e afirmou que "o que vimos na televisão de Blumenau e de Florianópolis não foi notícia de autoria dos jornalistas, mas foi matéria fabricada pelo Secretário. Esse cidadão está brincando com a Assembleia. E essa Casa nem se esqueceu, não tem medo, nem se arrependeu de tê-lo convocado para se explicar sobre a experiência antiquada da Secretaria da Educação. Se lá ele é considerado o máximo, aqui ele não é. Chega desta babórida, e destas notícias que vem diminuindo este poder".

Reavendo novamente a palavra Ghizzo considerou que o médico, quando é chamado, não vai primeiro fazer a toalete, ele leva em conta a urgência que o caso requer. Assim, no caso do Secretário da Educação, é um "caso de urgência".

Em outros apartes foi informado que Salomão Ribas só não deixou a pasta da Educação porque ainda



Ghizzo reiterou a convocação

não havia ido à Assembleia e Nelson Pedrini garantiu que o interesse do secretário é grande.

"PREFERÊNCIAS"

Na parte final do seu pronunciamento o deputado Martinho Ghizzo passou a relatar o que lhe contaram professores de Itajaí e Araranguá. Segundo essas

denúncias, nessas cidades, as melhores vagas, nas escolas mais centrais, estavam sendo escondidas para serem dadas não às professoras melhor colocadas no concurso de ingresso, mas a algumas "protegidas, apadrinhadas". A seguir o deputado disse não saber exatamente como solucionar o problema, mas afirmou que hoje iria propor um requerimento à Secretaria de Educação solicitando a forma de fazer uma verificação da veracidade dessas denúncias "in loco".

ESCLARECIMENTOS
A propósito da convocação do secretário da Educação, Salomão Ribas Júnior, pela Assembleia, através de requerimento formulado pelo deputado Martinho Herculano Ghizzo, o secretário da Mesa, Octacílio Pedro Ramos, falou em seu Gabinete à imprensa, esclarecendo os fatos que o levaram a convocar o secretário para a próxima quinta-feira.

Segundo o parlamentar, "de acordo com uma tradição existente na Casa, todas as vezes que se convoca ou se convoca um secretário para comparecer à Assembleia, primeiramente entra-se em entendimento com o convidado ou convocado, para saber dele qual a melhor ocasião para o mesmo comparecer". E isto foi feito por ocasião da entrega da mensagem que trata da Reforma Administrativa do Governo - afirmou o deputado. Na ocasião, quando o secretário Salomão Ribas trouxe a referida mensagem, ele foi informado da convocação - disse o deputado Octacílio. "Realmente, não lhe foi apresentado um ofício formal. Foi-lhe entregue uma cópia do requerimento do deputado Martinho Ghizzo, contendo seis itens".

Se um ofício formal não foi entregue ao secretário - continuou mais adiante o deputado - foi porque estávamos aguardando uma resposta sua, ainda naquela semana, para que nos dissesse qual seria a melhor data para ele. Mais tarde - prosseguiu - enviamos, em mãos, por um alto funcionário da Casa Civil que vieram entregar outros documentos na Assembleia, um xerox dos dois apartes do deputado Saturnino Dadam ao discurso do deputado Martinho Ghizzo, e que tinha sido incorporado ao requerimento por solicitação do autor.

Disse o secretário que "foi tomado de surpresa pelas declarações do secretário Salomão Ribas, ao afirmar à imprensa que não havia recebido uma convocação oficial da Assembleia". Diante dos fatos - afirmou o deputado Octacílio Pedro Ramos - foi encaminhado, hoje, convocação formal ao secretário da Educação, Salomão Ribas Júnior, para que compareça à Assembleia, no próximo dia 24, quinta-feira, às 20 horas, em sessão especial".

Deputado critica as obras da ferrovia

O deputado Waldir Wagner falou ontem, na Assembleia, sobre o projeto governamental da Ferrovia do Aço, lembrando que "este projeto, que o Governo considerava de impacto, está sendo desacelerado, quando já passaram os mil dias, prazo que era previsto para a sua construção". Afirmou o deputado que "esta medida demonstra falta de planejamento do Gover-

no". Segundo o parlamentar, "a referida ferrovia, que foi iniciada em abril de 75, com prazo de construção de mil dias,

com 834 km e cujo custo estava avaliado entre 5 e 6 bilhões, será desacelerada, e seu término, passa agora a ser previsto para 1978". Continuando, disse o deputado Waldir Wagner que "as 26 em-

preiteiras que trabalham na obra abandonaram os serviços e pode-se notar desníveis de 10 metros entre uma empreiteira e outra". Finalizando, afirmou que "é fato comum

os nossos planejadores apelarem para forças extra-terrenas quando chegam a este ponto. Isto por falta de planejamento e diálogo entre o Governo e os interessados".

COMERCIO INDUSTRIA SAULLE PAGNONCELLI

CONTRATA:

ENGENHEIRO DE MANUTENÇÃO

— com formação em Engenharia Mecânica
— com experiência em frio industrial
— com experiência em manutenção industrial
— com experiência mínima de 3 anos

— Oferece: Salário compatível. Os candidatos devem dirigir-se à rua Castelo Branco-145- em Herval D'Oeste-SC.

DESFERINDO UMA BORDOADA NOS PREÇOS ALTOS SURTIU A LIQUIDAÇÃO BOTA-FORA A RUA TRAJANO 29 ARTIGOS DE PRIMEIRA ! ARTIGOS BONS E DE ALTO BOM GOSTO ! PÃO QUENTE ! TERNOS - CALÇAS - ESLAQUES VESTIDOS - JAQUETAS CONJUNTOS E MAIS, MAIS, E MAIS: É TÃO, TÃO BARATO QUE ATÉ PARA REVENDEDORES REPRESENTA UMA GRANDE OPORTUNIDADE ! TRAJANO 29

AVISO DO JARDIM ATLÂNTICO A COTA PRÉ-FIXADA PARA A ATUAL VENDA DE LOTES, SERÁ ENCERRADA NO DIA 30 DO CORRENTE, JÁ COM AUMENTO DE PREÇOS.

MINISTROS DO STF APÓIAM PROJETO DO GOVERNO SOBRE A REFORMA JUDICIÁRIA

Bonifácio entrega à Câmara projeto da fidelidade partidária

Brasília — Cumprindo desta vez o prometido, José Bonifácio encaminhou ontem à mesa da Câmara, por intermédio do vice-líder José Alves (Arena-AL), o projeto de emenda constitucional que suprime o princípio da fidelidade partidária, inserido no parágrafo único do Art. 152 da Constituição. O presidente da Câmara, deputado Marco Maciel, oficiará ao presidente do Congresso, senador Petrólio Portela, enviando-lhe o projeto. O prazo máximo de 60 dias para discussão em votação da matéria só começará a correr depois da lida no plenário e formada a comissão mista de onze deputados e onze senadores — o que poderá ocorrer ainda nesta semana.

O projeto foi apresentado com 132 assinaturas — 12 a mais do mínimo exigido que são 120 assinaturas, representando um terço da Câmara. Dos 156 deputados do MDB, apenas cinco assinaram a emenda Bonifácio — Srs. Alcyr Pimenta, J. G. de Araújo Jorge e Florin Coutinho (todos do Rio), Cotta Barbosa (MG), e José Thomé (SC).

Da Arena, havia assinado o suplente em exercício da Arena catarinense, Nereu Guidi. O titular Albino Zeni, que deixou o secretariado Konder Reis, reassumiu o mandato e também assinou a proposta, sendo cancelada a do seu suplente. A primeira assinatura é de Ubaldo Correia, da Arena do Pará, e a 22a., do líder José Bonifácio.

A posição da direção nacional do MDB já é conhecida: Ulisses Guimarães, quinta-feira última, repudiou a emenda de José Bonifácio, enaltecendo o valor da legenda e a importância fundamental do programa partidário, sem o que não se pode falar em partidos políticos no Brasil. Hoje, a liderança da oposição manifestou-se, formalmente, contrária a iniciativa arenista.

Falando da tribuna, o 1º vice-líder do MDB, deputado Freitas Nobre, em nome da liderança da bancada, disse que "não tememos a quebra da fidelidade proposta pela emenda da Arena", e acrescentou: "Sabemos que a legítima fidelidade é aquela que advém da formação moral do político e não da exigência formal da lei".

Freitas Nobre confirmou que doutrinarmente o MDB é favorável à extinção da fidelidade, mas no caso, as circunstâncias devem pesar no exame do assunto. Apresentada com a circunstância de anteceder a uma série de propostas reformistas que se anunciam, sem que se conheçam exatamente seus objetivos e mesmo o seu conteúdo, a emenda perde a característica liberal para tornar-se um caricato instrumento silencioso e servil para a alquimia de organizar, sem o respaldo popular, uma maioria constitucional de dois terços. Mas, ainda assim, os fatos revelarão que a Arena não alcançará seu objetivo.

Freitas Nobre declarou que a votação nominal de matérias da maior importância que serão votadas, "fixará a verdadeira posição dos deputados em matéria que o partido não poderá transigir e que será a melhor resposta as especulações que envolvem, inclusive, companheiros da mais destacada combatibilidade e de posições as mais corajosas".

As "especulações" e as "informações deformadas" referidas pelo líder emedebista dizem respeito ao noticiário publicado domingo, num jornal de Brasília, relacionando mais de 60 deputados do MDB que, segundo previsões de arenistas não identificados, poderiam mudar de partido, se aprovada a emenda Bonifácio.

Brasília — A maioria absoluta dos ministros do Supremo Tribunal Federal é de opinião que o Congresso Nacional deve aprovar o projeto do Presidente Geisel de reforma dos artigos da Constituição que tratam do Poder Judiciário. Essa maioria discorda do substitutivo elaborado pelo senador Acioly Filho (Arena-PR), relator da comissão mista que examina o projeto do governo e que, se aprovado, importaria em reforma profunda, quase radical, do que foi proposto pelo Presidente Geisel.

O projeto enviado ao Congresso pelo Presidente da República foi estudado e redigido pelo Procurador Geral da República, professor Henrique Fonseca de Araújo; e pelo ministro Rodrigues Alckmin, do Supremo Tribunal Federal. O ministro Alckmin exerceu inegável liderança junto aos seus colegas de tribunal em toda fase preparatória da reforma.

Entre os dois trabalhos há diferenças fundamentais: pelo projeto do Governo, o Tribunal Federal de Recursos terá apenas um aumento na sua com-

posição de 13 para 27 ministros; no substitutivo do senador Acioly Filho, o TFR manterá sua atual composição (13 ministros) mas sua competência sofrerá profunda alteração. Isso porque pelo substitutivo o TFR deixa de ser a 2ª Instância da Justiça Federal, tarefa que passa aos tribunais regionais de recursos. O atual Tribunal Federal de Recursos terá sua denominação alterada para Tribunal Superior de Recursos e competência para unificar a jurisprudência dos Tribunais Regionais de Recursos, bem como para julgar, originalmente, determinadas causas, como habeas corpus e mandados de segurança, quando ministros de estado ou o diretor-geral da polícia federal forem apontados como autoridades coatoras.

Outro aspecto da discussão é a extinção dos tribunais de alçada, proposta pelo projeto do Governo. O substitutivo os mantém, dando aos seus membros o título de desembargador e vencimentos iguais aos dos desembargadores dos tribunais de justiça.

Pelo projeto do governo, preparado pelo ministro

Alckmin e pelo Procurador Geral Henrique Fonseca de Araújo, os Tribunais de Justiça, e os de alçada se fundirão, para que em cada estado haja apenas um Tribunal de segunda instância, isto é, o Tribunal de Justiça. São previstas medidas para evitar o aspecto negativo de um tribunal com mais de 100 membros reunindo-se coletivamente. Os desembargadores serão divididos em turmas ou câmaras. As matérias hoje da competência do Tribunal Pleno, isto é, a reunião conjunta de todos os seus membros, passam a ser da competência de um órgão que cada Tribunal, com mais de 30 membros, poderá criar com essa finalidade. Dessa forma, todos os desembargadores do Tribunal de Justiça — desde que muito numerosos, como deverão ser os de São Paulo, Rio de Janeiro, Minas Gerais e Rio

Grande do Sul, pelo menos, caso seja aprovado, como está, o projeto do Governo — só se reunirão coletivamente para eleger o presidente, o vice-presidente e o corregedor da Justiça Estadual.

Ulisses diz em que o MDB não transigirá

São Paulo — O presidente Nacional do MDB, deputado federal Ulisses Guimarães, assegurou ontem que seu partido não vai abrir mão da defesa das prerrogativas da magistratura e do "Habeas Corpus" para crimes políticos, embora "isso implique na derrogação do AI-5", ao comentar a posição do MDB em relação a reforma do judiciário, para a qual, também não daremos nossos votos pela extinção dos tribunais de alçada".

Ulisses Guimarães — que deu entrevista na Assembléia Legislativa, onde esteve à convite do líder do MDB, deputado Robson Marinho, e visitou o novo presidente da Casa, Natal Gale — confessou-se "decepcionado e surpreso com o veto do governo ao substitutivo Acioly, pois tratava-se de um projeto metuculoso. Acho que houve falta de sensibilidade, afinal o projeto não é do MDB; esperamos, agora, que se a reforma do judiciário não for a ideal pelos menos seja razoável". O presidente do MDB re-

futou a emenda que prega a infidelidade partidária e reafirmou a luta pela normalização democrática — "Só governos autoritários criam crises; os democráticos absorvem-nas e conseguem resolvê-las" — acrescentando que o empresariado "já está convencido da necessidade de volta à democracia".

Ulisses Guimarães disse desconhecer áreas de atrito no MDB, devido ao seu encontro com a Arena, pois "como presidente de um partido fui convidado para uma conversa, coisa salutar e inerente à vida partidária". Observou que o senador Petrólio Portela "não exauriu a conversa; vamos ter outra, pois estou à disposição de um convite".

Argumentou com o exemplo de "bom relacionamento" das maiorias emedebistas das assembleias legislativas do Rio Grande do Sul e de São Paulo com os governadores Sinal Guazelli e Paulo Egidio Martins, os quais "enalteceram recentemente a atuação do par-

tido da Oposição": "Qual é, dessa forma, o mal que se acarretará, se o MDB ganhar em 1978?"

Para o deputado Ulisses Guimarães, o MDB apenas não fechou questão contra a emenda da infidelidade partidária, por que isso depende de reunião da executiva nacional. — Há 6 anos — acrescentou ele — "estou à frente da presidência nacional do MDB e nunca o partido precisou fechar questão, decidir pelo abandono de plenário ou proibir elogios ao AI-5".

— Mas os casos de elogios do AI-5 — perguntou um repórter — "não aconteceram? Por exemplo, um que se verificou no estado do Paraná".

— Claro, esse caso ocorreu, mas o deputado que elogiou o ato se ajustou depois. E ocorreu em nível regional. Não podemos atrair a legenda. Nossa campanha em matéria de fé e, em toda religião existem pecados mortais, tal como não cumprir nosso programa partidário.

QUEM VAI DECLARAR IMPOSTO DE RENDA PELA PRIMEIRA VEZ OU QUEM AINDA NÃO RECEBEU O FORMULÁRIO, CALMA.

O BRADESCO TEM 800 AGÊNCIAS DISTRIBUINDO FORMULÁRIOS GRÁTIS.

Os correios já estão entregando os formulários no domicílio de cada contribuinte. Mas pode ser que você tenha mudado de endereço ou houve qualquer problema e ainda não recebeu o seu. Pode ser também a primeira vez que você vai fazer declaração e logicamente não receberá o formulário. Calma. Entre em qualquer agência Bradesco. Ela tem o formulário grátis para você. Depois, faça sua declaração e leve ao Bradesco. São 800 agências à sua disposição.

NA HORA DE ENTREGAR, É SÓ FALAR COM A MOÇA.



BRADESCO

garantia de bons serviços

DIREITOS HUMANOS Em carta a Waldheim, Geisel condena a discriminação racial.

Brasília — "Compartilham os brasileiros da convicção de que os direitos da pessoa humana são desrespeitados nas sociedades onde conotações de ordem racial determinam o grau de respeito com que devem ser observadas as liberdades e garantias individuais", afirmou ontem o presidente Ernesto Geisel, pela passagem do dia Internacional para a eliminação da discriminação racial. A mensagem foi lida à tarde na sessão solene promovida pela ONU, em New York.

Para os observadores, a mensagem de Geisel deixou claro o conceito do governo brasileiro sobre os direitos da pessoa humana. Esses observadores consideraram significativo que o conceito se refira diretamente ao princípio de que os direitos humanos são desrespeitados, especialmente, nos países onde há discriminação racial. A mensagem cresce de importância porque, no ano passado, na mesma solenidade, a participação brasileira se limitou a um discurso genérico do chanceler Azeredo da Silveira. Não houve mensagem presidencial. Na parte mais consistente de seu discurso — em solenidade realizada no Itamaraty — Silveira disse, então, que "o Brasil, não só repudia todas as formas de discriminação racial, como também tem contribuído de maneira objetiva para que a comunidade internacional coopere objetivamente no propósito de fechar esse capítulo penoso e arcaico das relações entre os povos".

A íntegra da mensagem de Geisel a Kurt Waldheim é a seguinte:

"Senhor Secretário Geral, Por ocasião da passagem do dia Internacional para a Eliminação da Discriminação Racial, desejo associar-me em nome do governo e do povo brasileiros, às manifestações universais de repúdio às práticas do Apartheid e da discriminação racial e de apoio às Nações Unidas na nobre tarefa de procurar banir do convívio humano toda discriminação baseada em raça, cor, sexo, língua ou religião.

Compartilham os brasileiros da convicção de que os direitos da pessoa humana são desrespeitados nas sociedades onde conotações de ordem racial determinam o grau de respeito com que devem ser observadas as liberdades e garantias individuais.

Oferecemos contra esse quadro, que infelizmente perdura, o exemplo de uma sociedade formada pela espontânea e harmoniosa integração de muitas raças, integração que é a própria essência da nacionalidade brasileira.

Queira aceitar, senhor secretário-geral, os protestos de minha mais alta consideração.

a) Ernesto Geisel".

Quércia : os partidos têm que participar das reformas.

São Paulo — "Qualquer reforma sem a participação do MDB não vai ser imposta pela razão e sim pela força. Se isto acontecer, significa que os partidos não representam nada para o Governo. Foram criados para ser instrumentos de desenvolvimento político, mas na realidade não estão sendo usados devidamente. A culpa então pelo retrocesso político não pode ser atribuída aos partidos".

A afirmação é do senador Orestes Quércia, do MDB paulista, que se manifestou ontem, em Campinas, "favorável em tese à extinção do preceito constitucional de fidelidade parlamentar. Entretanto, sou contrário à oportunidade em que José Bonifácio se lança contra a lei de fidelidade partidária. "Neste momento" — frisou — "a tentativa de mudança está se configurando como um artifício do governo para aprovar as reformas casuísticas contra a vontade da maioria do MDB".

Diante da atual posição assumida pelos líderes da Arena e pelo Governo, o senador Orestes Quércia disse ter concluído que "o Governo pretende fazer as reformas de qualquer maneira. Acho, porém, que o Governo não devia impor a reforma contra a posição do MDB. Qualquer tipo de reforma deveria vir com o respaldo do MDB".



EMPRESA QUE ORGULHA

SANTA CATARINA

MATRIZ CRICIÚMA



BRASIL

ARGENTINA

TRANSPORTES COM FROTA ESPECIALIZADA

Carretas para cargas lotação
Veículos convencionais para cargas fracionadas
Blindados para serviços de mudanças
Furgões para expediente de laboratórios
Pranchas rebaixadas para cargas tipo equipamentos
Câmaras frigoríficas sobre chassi operando no território nacional
Semi-reboques frigoríficos equipados para a rota internacional
Brasil - Argentina
Furgões médios para coletas automáticas

Além de "linhas" diárias entre nossas FILIAIS de:

Rio de Janeiro - RJ	Blumenau - SC	Araranguá - SC
São Paulo - SP	Florianópolis - SC	Porto Alegre - RS
Curitiba - PR	Laguna - SC	Caxias do Sul - RS
Guarapuava - PR	Imbituba - SC	Uruguaiana - RS
Cascavel - PR	Tubarão - SC	Paso de Los Libres - RA
Joinville - SC	Criciúma - SC	Buenos Aires - RA

AGORA TAMBEM EM ITAJAI À
RUA BLUMENAU, 924 FONE 44-2480

REALMENTE UMA ORGANIZAÇÃO EM TRANSPORTES

LINCK S/A — Equipamentos Rodoviários e Industriais, ampliando seu quadro de pessoal, deseja admitir:

- | | |
|--|--|
| <ul style="list-style-type: none"> — Vendedores — Mecânicos de Campo — Mecânicos de Oficina | <ul style="list-style-type: none"> — Chefe Crédito/Cobrança — Telefonista/Datilógrafa — Vendedor de Peças |
|--|--|

Os interessados deverão possuir experiência comprovada nas respectivas funções, e se apresentar, munidos de 1 (uma) foto 3x4 e Curriculum Vitae, no horário das 08:00 às 10:00 e das 18:00 às 20:00 horas na Rodovia BR-101 - Km 205 - São José

COPA/ELIMINATÓRIAS

Chilenos em Lima, jogando pelo empate

Santiago — O selecionado chileno viajará amanhã para Lima a fim de jogar com o selecionado peruano, dia 26, a última e decisiva partida do grupo três das eliminatórias do mundial de 78. Os chilenos tem 5 pontos ganhos contra 4 dos peruanos e jogarão pelo empate.

O ânimo dos jogadores chilenos aumentou bastante depois da goleada, a noite, de 3 a 0 contra o Equador, pois o time fez sua melhor partida desde a fase de preparação. A imprensa que havia criticado duramente o selecionado no empate com os peruanos, nesta capital, por um tento, abriram manchetes para saudar a vitória e realçar a melhoria conseguida pelo time em todos os setores.

"Chile a um ponto de classificação" diz o "El Mercurio" num grande título de primeira página, enquanto o "La Tercera de La Hora" afirma em letras vermelhas: "Chile mostrou as garras afiadas para Lima".

A maioria dos jornais afirmou que Figueroa, capitão e zagueiro central do selecionado, foi a maior figura do jogo ao marcar dois gols de cabeça. O mesmo achou o treinador peruano, Marcos Calderon que estava no estádio Nacional de Santiago e assistiu a partida. Segundo ele, "os peruanos tem de cuidar-se com Figueroa". Mas, disse que "tenho de ganhar o jogo e tenho equipe para isso. Meu time jogará com os pontas bem abertos e atacaremos do primeiro ao último minuto do jogo, pois o empate nos desclassifica".

De acordo com as estatísticas, Chile e Peru tem praticamente as mesmas possibilidades, pois estão empatados em saldo de gols: quatro. Os chilenos levam a vantagem de um ponto, com o empate classificando-o para o turno final das eliminatórias. Mas, os peruanos contarão com o apoio de sua torcida - um forte handicap nos jogos passados das duas equipes.

SÍNTESE/AMADORISMO

TIRO AO ALVO
O Clube Concórdia de Tiro ao Alvo, nos próximos dias 26 e 27 participará do Campeonato Catarinense desta modalidade, em Caçador, nas provas de tiro preciso e tiro rápido. Os atiradores que representarão Concórdia nestas provas são Francisco Della Costa, Zulmíro Paudo,

Verner Kunze, Dari José Sette e Clementino Rampazzo. A cidade de Caçador na oportunidade completará 43 anos de emancipação política.

ATLETISMO
Nos dias 9 a 10 de abril o Departamento de Esportes e Cultura da Prefeitura de Itajaí promoverá o I Campeonato Municipal de Atletismo. O local da competição será a pista do Clube Náutico Marítimo Dias. O Campeonato será dividido em três etapas. As inscrições estão abertas no Departamento de Esportes da Prefeitura, e os atletas que participarem terão diploma. Segundo o técnico de atletismo da comissão municipal, José Steil, o objetivo da competição é a descoberta de novos atletas para futuros campeonatos.

VOLEIBOL
Depois que obteve no Brasil o título de Voleibol em Curitiba no ano passado, o segundo lugar a equipe de volei de Concórdia, representada pela

Sociedade Esportiva e Recreativa Sadiá, jogará no próximo domingo um amistoso com o Chapecoense. A disputa será com atletas da categoria adulta masculina e feminina.

FUTEBOL DE SALAO
Depois de terem perdidos por 7 a 1 no juvenil para o Cotegial e 1 a zero nos adultos para o Canecos, os dois

times de Blumenau, Artex e Guarani, estão tranquilos para a decisão do próximo sábado em Blumenau. O técnico Gaspar da Artex, acredita na vitória do seu time pois pretende, nesta semana, intensificar os treinamentos. Gilio, técnico do Guarani, disse o mesmo

sobre o seu time e acrescentou que a partida será mais fácil pois será jogada em casa. Os treinos estão sendo feitos contra a equipe reserva, reforçada de alguns atletas da seleção blumenauense.

NATAÇÃO
A segunda etapa do Campeonato Estadual de Natação se realizou neste fim de semana em Jangá do Sul. Segundo Nelson Costa, responsável pela Natação do Lira, a etapa de domingo foi a mais difícil para o clube. Isso porque os atletas juvenis de Florianópolis competiram com a melhor equipe adulta do Estado que é Blumenau. Mesmo assim, disse Nelson, o Lira venceu e está liderando o Campeonato, tanto feminino como masculino e também na contagem geral. Na opinião

de Nelson este ano, se o Lira mantiver esse nível, vencerá o Campeonato. Para isso terá que disputar mais quatro etapas, uma em Joinville dia 3 de abril outra em São Bento em 17 de abril, além de Blumenau dia primeiro de maio e Florianópolis no dia 22 de maio. Entre os nadadores do Lira que estão participando

do Campeonato os que mais se destacaram nas duas etapas iniciais foram, Batista Barbosa, Reinaldo Feldeman, Cláudio Franco, Sidney Prats e Anelise Oliveira.

XADREZ
Mequinho e Polugaevski suspenderam ontem em Luccena a nona partida das quartas de final pelo Torneio Mundial de Xadrez. A partida foi suspensa no 42º movimento quando o soviético jogava com as brancas. Polugaevsky parecia dominar, até que Mequinho montou uma boa combinação cavalei, no

vigésimo quinto lance, obteve uma ligeira vantagem posicional com um final de torre-alfil, com quatro pedes cada um. O soviético tem uma vantagem sobre Mequinho de 4 e meio por 3 e meio, devendo a rodada se completar em 12 partidas.

"Brasil precisa melhorar seu esquema tático". Opinião de Luis Pereira

Rio — O zagueiro Luis Pereira que passou ontem pelo Rio em direção a São Paulo, mostrou-se surpreso na sala de trânsito do aeroporto do Galeão, ao tomar conhecimento do empate da seleção brasileira com a do Paraguai, no Maracanã.

O jogador que ficará uma semana no Brasil, com autorização especial do Atlético de Madri, disse que a seleção brasileira tinha condições de derrotar o Paraguai, principalmente por jogar em casa, diante de uma torcida ansiosa por uma boa exibição. Para ele, o excesso de confiança deve ter atrapalhado o time.

Luis Pereira disse que o esquema tem que melhorar bastante seu esquema tático e adquirir maior velocidade, porque o futebol europeu é, hoje, muito corrido e está crescendo dia a dia, tanto na parte física como técnica e pode surpreender no mundial da Argentina.

"Sei que pelo clima quente do Brasil, a preparação física não pode ser tão puxada como na Europa, mas esse é o ponto fundamental do futebol moderno e corrido que se pratica na Europa. Lá o lateral está preparado para fazer a função de ponteiro, quando isso se faz necessário", disse o zagueiro para adiantar não saber o porque da falta de entrosamento entre ele e Carlos Alberto no jogo contra o Paraguai em Assunção. Na sua opinião, o jogador do Flamengo tem condições de se adaptar ao esquema de revezamento no papel de libero "mas isso depende dele próprio e de seu preparo físico" pois na Europa existem vários jogadores da sua idade atuando com flego de garoto.

Luis Pereira foi convidado para jogar pelo Real Madri, quinta-feira, contra a seleção da Argentina, em comemoração ao aniversário do Clube. Mas, os dirigentes do

Atlético não permitiram, alegando que ele estava muito cansado dos jogos seguidos do campeonato Espanhol, Recopa e Seleção Brasileira.

Antes de embarcar para o Brasil, Luis Pereira jogou pelo Atlético na vitória de 3 a 1 sobre o Betis, o que deixou seu time mais tranquilo, com 4 pontos de vantagem sobre o Barcelona que perdeu seu jogo domingo para o Bugos. Faltam seis partidas para o término do campeonato espanhol e Luis Pereira acha que se o time derrotar o Sevilla, dia 3 de abril, estará a um passo do título. No dia 6, o Atlético jogará com o Hamburgo, em Madri, pela Recopa, estando o segundo jogo marcado para dia 20, na Alemanha.

Adiantou que a Diretoria do Atlético de Madri cancelou os dois jogos que estavam sendo oferecidos ao clube (um no Rio e outro em São Paulo) mas não soube explicar o porque, embora acredite que a decisão deve-se ao fato dos diretores quererem descansar o time para as decisões dos campeonatos espanhol e a Recopa.

Sobre sua anunciada vinda para o Flamengo, Luis Pereira afirmou que é um assunto para ser pensado depois do ano que vem, quando termina seu contrato com o Atlético, e ele terá passe livre. "Não adianta a gente forçar a barra por uma coisa na qual o prejudicado pode ser eu mesmo", disse o zagueiro da seleção brasileira que regressa a Madri na segunda ou terça-feira, após assistir Fluminense e Botafogo, domingo no Maracanã.

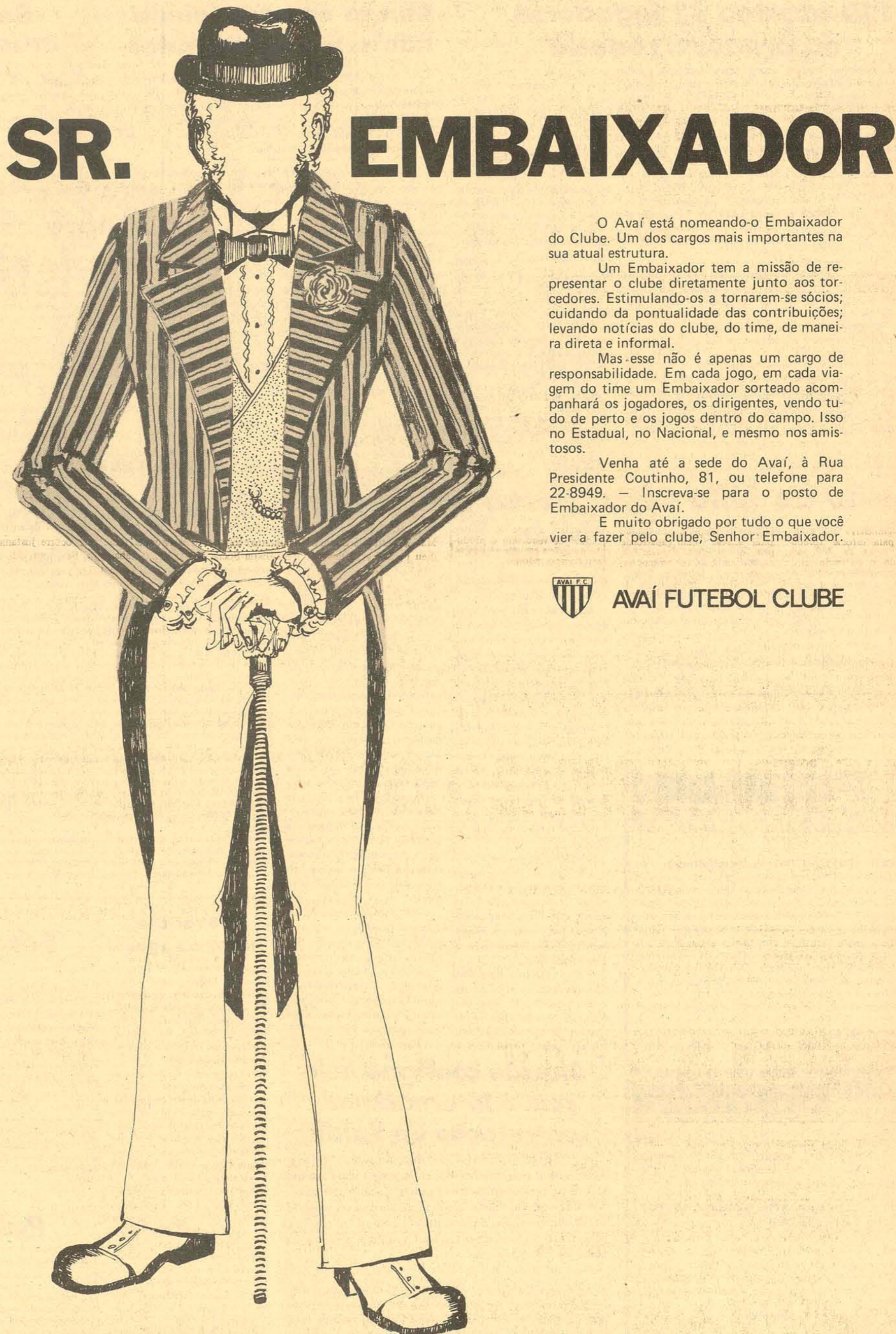

O Avaí está nomeando o Embaixador do Clube. Um dos cargos mais importantes na sua atual estrutura.

Um Embaixador tem a missão de representar o clube diretamente junto aos torcedores. Estimulando-os a tornarem-se sócios; cuidando da pontualidade das contribuições; levando notícias do clube, do time, de maneira direta e informal.

Mas esse não é apenas um cargo de responsabilidade. Em cada jogo, em cada viagem do time um Embaixador sorteado acompanhará os jogadores, os dirigentes, vindo tudo de perto e os jogos dentro do campo. Isso no Estadual, no Nacional, e mesmo nos amistosos.

Venha até a sede do Avaí, à Rua Presidente Coutinho, 81, ou telefone para 22-8949. — Inscreva-se para o posto de Embaixador do Avaí.

E muito obrigado por tudo o que você vier a fazer pelo clube, Senhor Embaixador.



AVAI FUTEBOL CLUBE

SINTA COM ARIZONA O SABOR DA VITÓRIA.

PREFIRA ARIZONA

QUALIDADE SOUZA CRUZ



Mecanização tem outro saldo no Oeste: mil favelados

Texto: Marcos Bedin

Fotos: Homero Franco

O destino das sete mil pessoas faveladas existentes na periferia da cidade, como produtos do êxodo rural — fenômeno que está apresentando evidentes sinais de crescimento — começa a ser questionado em Chapecó. A prefeitura opta pela construção de casas e os sociólogos apontam suas origens: a má política agrária, a mecanização da agricultura, o crescimento do latifúndio e a falsa atração que as cidades exercem sobre as populações do interior.

sociedade. Hoje ele é um produto social que nós criamos e constitui grande parte dos favelados. Paradoxalmente, é o caboclo e o negro que apresentam a prole mais numerosa. Enquanto uma família de italianos ou alemães é constituída de 3 a 5 filhos, a de caboclo e de negro é de 8 a 12. Assim não há como negar, breve eles serão maioria, mas uma maioria sem instrução, sem profissão, de pouca saúde e carente quase de tudo”.

POLÍTICA AGRÁRIA

“O principal responsável pelo êxodo rural, e em consequência, pelo surgimento das favelas, é a má política agrária existente no Brasil, que apóia o latifúndio em detrimento ao minifúndio, provocando o esvaziamento dos campos”. A afirmação é do padre Egon Dionísio Heck que acrescentou, para compreensão daquele fenômeno social, a grande demanda de mão-de-obra, ocasionada pelo avanço, tecnológico que “parece não atingir seus objetivos, já que relega o homem à segundo plano, tirando-lhe o único meio de sobrevivência: o trabalho”.

Para atenuar esse problema — ressaltou Heck — é necessário introduzir severas modificações na legislação agrária e instituir uma política de incentivo para fixação do homem à terra.

DEFASAGEM

Reclamou o padre Egon Dionísio Heck que “os políticos e empresários possuem uma versão errônea ao afirmarem que há muita gente trabalhando em terras, no País. “Eles se baseiam na agricultura dos Estados Unidos, onde menos de 10% da população trabalha nos campos. Acontece que o desenvolvimento da tecnologia americana poupou o homem do campo, sem diminuir a produção, educou-o e o colocou na cidade onde a industrialização tem presença marcante e absorveu esta mão-de-obra”.

— Há também outro detalhe importante: o latifúndio existente no Brasil, em função da exportação, tem se tornado monocultor, enquanto que o minifúndio tem sempre se mantido policultor. A monocultura é altamente perigosa para a economia de um país, pois quando o produto entra em crise, o país sofre os reflexos negativos do comércio interno e externo. Estes reflexos se fazem sentir no galopante aumento do custo de vida, já que os produtos primários se tornam inacessíveis à população.

Ele acredita que “enquanto não houver uma igualdade na distribuição da renda nacional não poderemos resolver problemas sociais, como por exemplo, o das favelas”.

No Brasil — lamentou — existe muita gente sem terra. Não porque há falta, mas porque ela está mal e arbitrariamente distribuída. Muitos tem pouca ou nenhuma terra, enquanto que poucos tem quase toda a terra. Isto é inconcebível num país cuja extensão ultrapassa à 8 milhões de quilômetros quadrados.

PREFEITO: ATÉ MIL CASAS

O prefeito Milton Sander enviou ao Poder Legislativo Municipal um projeto-de-lei aumentando o perímetro urbano de Chapecó. As novas delimitações do perímetro — segundo Sander — possibilitarão à prefeitura escriturar toda a faixa de terra localizada no Bairro São Pedro, onde estão aglomeradas mais de mil famílias de favelados.

Desde a gestão anterior do Prefeito Altair Wagner, a área onde estão localizadas as favelas era objeto de estudos para implantação de um centro comunitário. Wagner pretendia distribuir os terrenos aos favelados e, posteriormente, quando aquelas terras passassem efetivamente à integrar o perímetro urbano, aumentar-lhes o tamanho. Naquela ocasião, a ASDI — Ação Social Diocesana, órgão da Igreja Católica, realizava estudos para a distribuição dos lotes de “maneira metódica e justa”.

O problema “favelas” poderá ser solucionado em Chapecó — afirmou Sander — pois a prefeitura está estudando, junto com a Cohab/SC, os projetos para construção de vários núcleos habitacionais. “Se for necessário construiremos até mil casas”.

Os núcleos habitacionais deverão ser construídos no distrito industrial mediante a doação do terreno pela Prefeitura Municipal. A definição do local, do número e do tamanho das casas será feita em meados de março, informou o prefeito.

ACARESC:

ASSISTÊNCIA PARA OS GRANDES

Segundo a opinião do engenheiro-agrônomo Eloi Scherer, assistente técnico da Empasc — Empresa Catarinense de Pesquisas Agropecuárias, a situação dos pequenos agricultores e dos colonos sem terra não será tão facilmente equacionada porque as empresas de assistência rural, como a Acaresc, não incluem em seus planos de trabalho a assistência a estes trabalhadores.

O êxodo rural não irá diminuir de intensidade e as entidades assistenciais, por entenderem que o pequeno agricultor e o colono sem terra não significam quase nada no contexto produtivo regional, não lhes dão assistência técnica ou financeira, garantiu Scherer.

Já se cogitou — segundo ele — a execução de projetos para beneficiar esta parcela da população rural. “Mas, com as restrições de despesas que o governo implantou, a consecução destes projetos — se é que realmente existiam — foram adiados por tempo indefinido”.

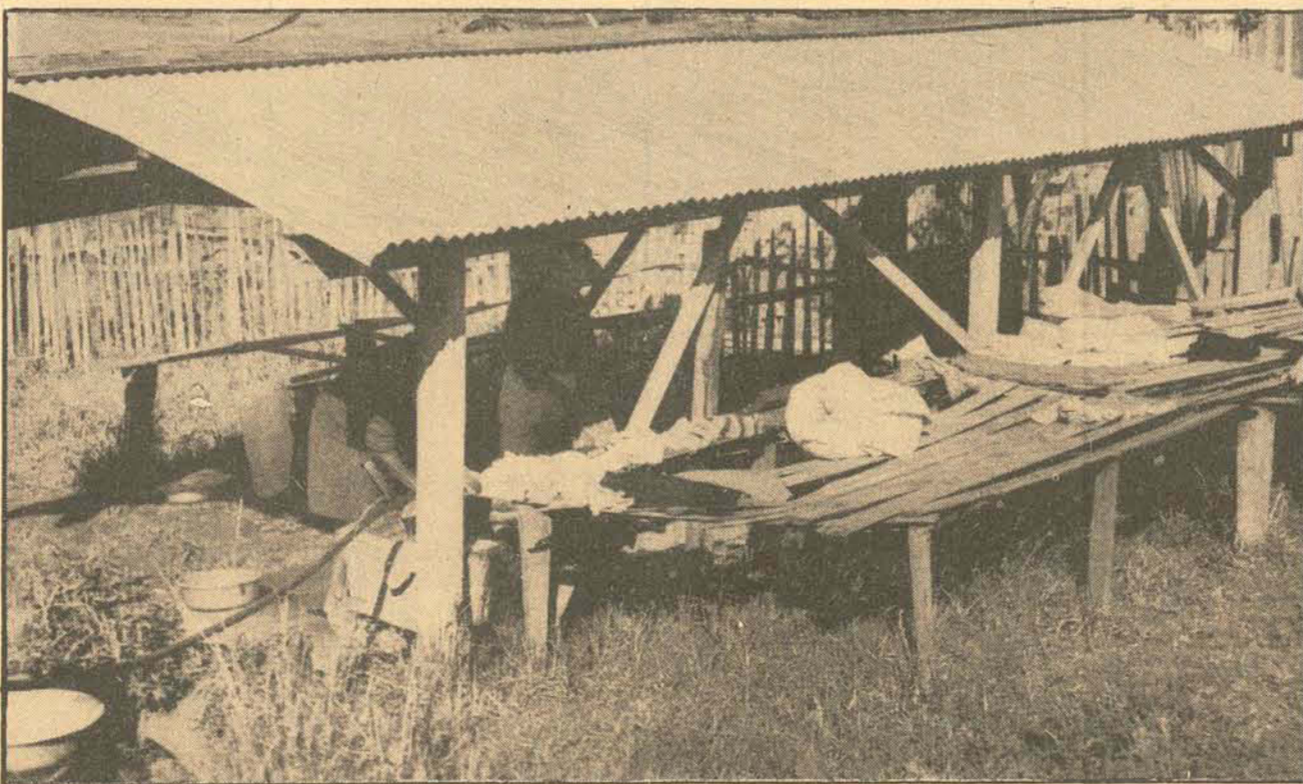

O principal responsável pelas cenas mostradas nestas fotos colhidas nos arrabaldes de Chapecó é a política agrária, segundo o padre Egon Dionísio Heck, que sugere “modificações na legislação agrária”. Em pouco tempo, áreas próximas à cidade foram sendo habitadas por pessoas sem emprego, fascinadas pela cidade ou simplesmente expulsas pela contínua mecanização agrícola do Oeste. Ali formaram seus núcleos e sua vida, desumana.

Chapecó (Sucursal) — A modernização da agricultura que está provocando o êxodo rural e a deficiente estrutura fundiária são algumas das causas apontadas pelo sociólogo Derci Pasqualoto como responsáveis pelo surgimento das favelas em Chapecó que já abrigam mais de 7 mil pessoas reunidas em mil famílias.

O número de favelas construídas nos arredores da cidade — acrescentou — está crescendo rapidamente em consequência, também o número de menores abandonados, doentes sem assistência, pessoas sem casas, famintos, esmoleiros e assaltantes.

Analisando as causas do surgimento das favelas, Derci explicou que “estamos vivendo no Oeste de Santa Catarina um fenômeno que é comum em todo o País: a transformação estrutural de nossa sociedade, ou seja, estamos na era da passagem da sociedade rural para a sociedade urbana, técnica e industrial. É um fato que não pode ser controlado facilmente. É uma contingência do nosso meio, uma passagem quase que necessária”.

Para ele, a modernização da agricultura é a principal causa do aparecimento das favelas no Oeste. Citou que atualmente todas as terras mecanizáveis cadastradas no município estão sendo aproveitadas para a agricultura. “Este fato, sem dúvida está provocando o êxodo rural que se processa de duas maneiras: todos os que moravam em terras antes improdutivas, abandonadas e que não possuíam título de posse estão sendo mandados embora. Eles não podem permanecer nestas terras pois estão agora sendo utilizadas. Por outro lado, muitos pequenos proprietários (que são a maioria absoluta no município e região) estão vendendo suas terras aos granjeiros”.

Também apontou a concentração de terras como responsável pelo êxodo rural. “Alguns empresários estão comprando as propriedades de vários agricultores, que, por sua vez, ao venderem suas terras, sem outra alternativa, fogem para a cidade”.

— Em nosso município as empresas de grande porte estão introduzindo um novo conceito em agricultura, onde o importante é a produção. Por isso estão agrupando os agricultores em empresas associadas onde predomina um tipo de atividade e um tipo de cultura. Isto pode ser muito positivo em termos de produção, mas é altamente negativo em termos sociais, já que somente alguns agricultores passam a trabalhar neste sistema, enquanto que a maioria não tem como sobreviver, pois ficam sem condições de competição. Daí o êxodo rural, a fuga para a cidade.

Outro fator indicado por Derci como responsável pelo surgimento de favelas em Chapecó, é a existência de um grande número de famílias sem terra. Num levantamento rápido e superficial ele constatou que existem no município mais de mil famílias que vivem exclusivamente da terra, que são os posseiros, arrendatários, agregados, assalariados temporários e outros que não gozam de nenhum direito à propriedade da terra.

Para exemplificar, Derci citou a existência de uma faixa de terra ao longo do rio Uruguai cuja legalização ainda não foi efetivada. “Nesta área existem famílias ameaçadas de despejo ou de garantias para poderem continuar plantando milho, feijão, batata, como meio de sobrevivência. Isto mais cedo ou mais tarde irá trazer reflexos negativos à população da cidade”.

Derci apontou a ineficiente estrutura fundiária: “o Oeste é uma região de minifúndio que está abaixo das características do módulo rural específico da região, pois muita gente não possui os 25 hectares previstos no módulo. Assim, eles não possuem condições de produzir para sua sobrevivência. Então a primeira medida que lançam mão é a venda da terra e a consequente fuga para os centros urbanos”.

Por isso — argumentou — é necessário uma orientação com o objetivo de mudar a mentalidade quanto à cultura existente na região. Deve também ser feito um planejamento global para implantar a horticultura e a floricultura incentivando aquela já existente, além de apoiar o minifúndio com programas especiais de crédito e facilitar a constituição de cooperativas que promovam a industrialização dos produtos do minifúndio”.

O governo — salientou — não deve apenas se voltar para a produção em grande escala. Precisa também apoiar o minifúndio.

O sociólogo lembrou que Chapecó é uma cidade pólo, um centro industrial, comercial, agrícola e político da região Oeste e que por isso deve pagar pela liderança que exerce. A cidade está atraindo pessoas de Xaxim, Xanxerê, Abelardo Luz, Nonoai, São Carlos e de outras cidades vizinhas. “Todos vem para cá em busca dos melhores empregos que não encontram em suas cidades de origem, e também para disputar vagas nos colégios da cidade.

Estamos sofrendo os efeitos de uma sociedade que não soube promover a aculturação do seu povo — prosseguiu. “O gaúcho, principalmente o de origem italiana, nunca se preocupou com a formação do elemento negro e do caboclo, que nunca se incorporou a nossa sociedade de produção, nunca se educou ou se preocupou em progredir. Estamos vivendo os reflexos das atitudes que não foram tomadas há 20 ou 30 anos atrás. Deixamos de integrar o caboclo em nossa

GERENTE

A Modelar necessita de competentíssimo gerente para sua secção masculina.

EXIGE-SE LONGA PRÁTICA, FINA EDUCAÇÃO E EXCEPCIONAL BOM GOSTO.

Os pretendentes deverão enviar seu "curriculum-vitae", foto e pretensões para a Rua Trajano, 21.

AR CONDICIONADO ADMIRAL

O melhor e o mais vendido
revendedores
A MODELAR

APRESENTAMOS

ONIX

O LANÇAMENTO DO ANO



INCORPORAÇÃO
E CONSTRUÇÃO

**CONSTRUTORA
PREDLAR LTDA.**

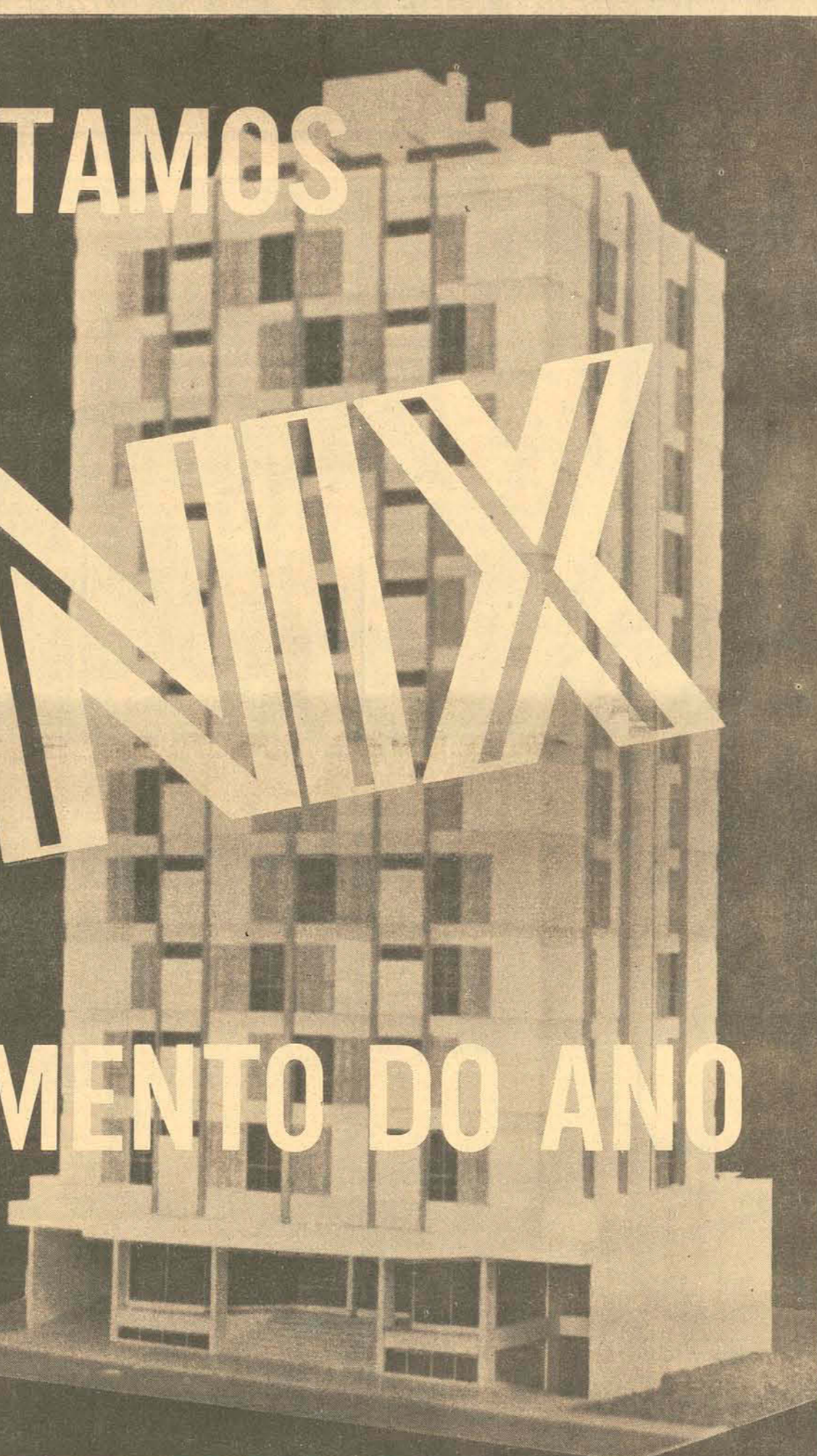

APARTAMENTOS DE UM E DOIS DORMITÓRIOS
DIVIDIDOS FUNCIONALMENTE PARA SEU CONFORTO

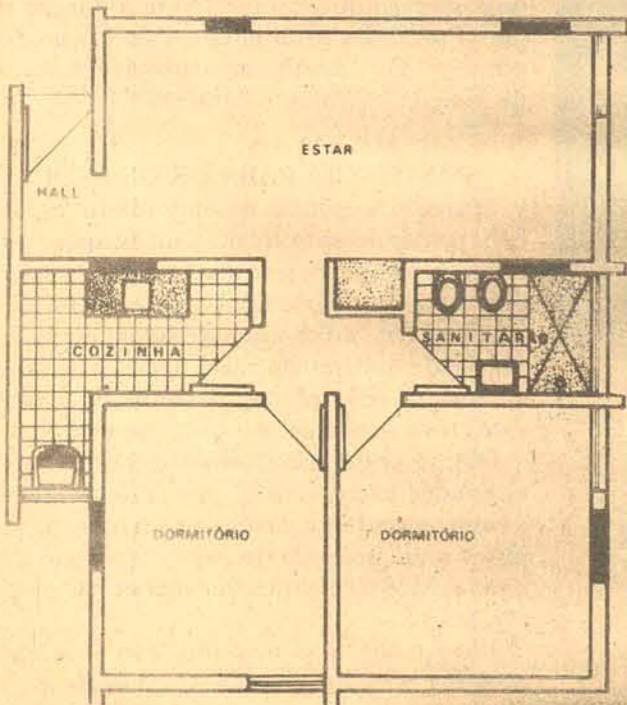

LOCALIZAÇÃO CENTRAL

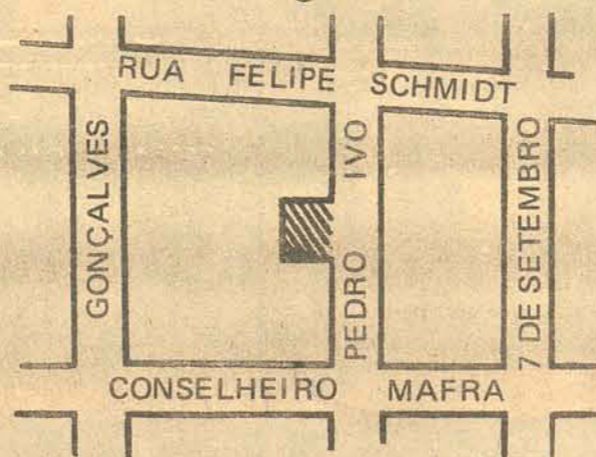

com entrada a partir de :
cr\$ 21.040,00



informações e vendas

COMERCIO, CONSULTORIA & ADMINISTRAÇÃO DE IMÓVEIS LTDA.
Av. Rio Branco, 112 - Fones: 22 3899 - 22 3389 - 22 3589 - 22 3790 - Fpolis - SC.

con p cto aluga

Residência Centro - Rua Esteves Júnior - 4 quartos, living, copa, 1 BWC, lavanderia, área de serviço. Ref. RS-11

CENTRO - Pça. Pereira Oliveira Ed. Visc. de Ouro Preto
Sobrelajeas 14 16 17 - Fones (DDD 0482) 22 3958 - 22 8168
ESTREITO - Rua Cel. Pedro Demaro, 1787 - Fone 44 3880

con p cto aluga

Residência Centro - Rua Jairo Callado - 3 quartos, living, sala de TV, escritório, hall, 1 BWC, lavanderia, dep. empregada, área de serviço, garagem, jardim. Ref. RS-15

CENTRO - Pça. Pereira Oliveira Ed. Visc. de Ouro Preto
Sobrelajeas 14 16 17 - Fones (DDD 0482) 22 3958 - 22 8168
ESTREITO - Rua Cel. Pedro Demaro, 1787 - Fone 44 3880

con p cto aluga

Residência Estreito - Rua Santos Saraiva - 3 quartos, living, copa, 1 BWC, lavanderia, jardim, telefone. Ref. RS-16

CENTRO - Pça. Pereira Oliveira Ed. Visc. de Ouro Preto
Sobrelajeas 14 16 17 - Fones (DDD 0482) 22 3958 - 22 8168
ESTREITO - Rua Cel. Pedro Demaro, 1787 - Fone 44 3880

con p cto aluga

Residência Centro - Rua Conselheiro Mafra - 6 quartos, 2 salas de TV, 2 copas, 4 BWCs, toda acarpitada, Arms. embutidos, 2 sacadas e 1 área. Ref. RS-18

CENTRO - Pça. Pereira Oliveira Ed. Visc. de Ouro Preto
Sobrelajeas 14 16 17 - Fones (DDD 0482) 22 3958 - 22 8168
ESTREITO - Rua Cel. Pedro Demaro, 1787 - Fone 44 3880

con p cto aluga

Residência Praia de São Miguel - 2 quartos, 2 living, 2 BWCs, garagem, 2 varandas, toda mobiliada inclusive acessórios. Ref. RS-19

CENTRO - Pça. Pereira Oliveira Ed. Visc. de Ouro Preto
Sobrelajeas 14 16 17 - Fones (DDD 0482) 22 3958 - 22 8168
ESTREITO - Rua Cel. Pedro Demaro, 1787 - Fone 44 3880

con p cto aluga

Residência Balneário - Rua Santo Amaro - 2 quartos, living, copa, 1 suite, lavabo, 1 BWC, lavanderia, dep. empregada, área de serviço, toda acarpitada, arms. embutidos, e 1 apto. com 2 quartos, sala, e 1 BWC. Ref. RS-23

CENTRO - Pça. Pereira Oliveira Ed. Visc. de Ouro Preto
Sobrelajeas 14 16 17 - Fones (DDD 0482) 22 3958 - 22 8168
ESTREITO - Rua Cel. Pedro Demaro, 1787 - Fone 44 3880

con p cto aluga

Residência Trindade - Rua Cônego Bernardes - 3 quartos, living, copa, hall, 1 BWC, lavanderia, dep. empregada, área de serviço, garagem, toda acarpitada, arms. embutidos, toda mobiliada, telefone. Ref. RS-24

CENTRO - Pça. Pereira Oliveira Ed. Visc. de Ouro Preto
Sobrelajeas 14 16 17 - Fones (DDD 0482) 22 3958 - 22 8168
ESTREITO - Rua Cel. Pedro Demaro, 1787 - Fone 44 3880

con p cto aluga

Residência Centro - Rua João Pinto - 4 quartos, living, copa, 1 BWC, área de serviço, um sótão com 1 quarto, 1 despensa, e 2 depósitos. Ref. RS-26

CENTRO - Pça. Pereira Oliveira Ed. Visc. de Ouro Preto
Sobrelajeas 14 16 17 - Fones (DDD 0482) 22 3958 - 22 8168
ESTREITO - Rua Cel. Pedro Demaro, 1787 - Fone 44 3880

con p cto aluga

Residência Centro - Av. Hercílio Luz - 2 quartos, living, sala de TV, hall, 1 BWC, lavanderia, área de serviço, garagem, 2 pavimentos. Ref. RS-28

CENTRO - Pça. Pereira Oliveira Ed. Visc. de Ouro Preto
Sobrelajeas 14 16 17 - Fones (DDD 0482) 22 3958 - 22 8168
ESTREITO - Rua Cel. Pedro Demaro, 1787 - Fone 44 3880

con p cto aluga

Residência Centro - Rua Trajano - 4 quartos, 4 living, copa, hall, 3 BWCs, dep. empregada, 2 áreas de serviço, acarpitada, arms. embutidos. Ref. RS-29

CENTRO - Pça. Pereira Oliveira Ed. Visc. de Ouro Preto
Sobrelajeas 14 16 17 - Fones (DDD 0482) 22 3958 - 22 8168
ESTREITO - Rua Cel. Pedro Demaro, 1787 - Fone 44 3880

con p cto aluga

Residência Centro - Rua Hermann Blumenau - 3 quartos, living, 1 BWC, dep. empregada, garagem. Ref. RS-27

CENTRO - Pça. Pereira Oliveira Ed. Visc. de Ouro Preto
Sobrelajeas 14 16 17 - Fones (DDD 0482) 22 3958 - 22 8168
ESTREITO - Rua Cel. Pedro Demaro, 1787 - Fone 44 3880

con p cto aluga

Residência Biguaçu - Jard. São Nicolau - 3 quartos, living, copa, 1 BWC, garagem, toda acarpitada, telefone. Ref. RS-30

CENTRO - Pça. Pereira Oliveira Ed. Visc. de Ouro Preto
Sobrelajeas 14 16 17 - Fones (DDD 0482) 22 3958 - 22 8168
ESTREITO - Rua Cel. Pedro Demaro, 1787 - Fone 44 3880

Empresário sugere outras saídas para o desenvolvimento de Lages

Coragem para investir, promover o retorno às atividades agrícolas com plantio de trigo e soja, e o reflorestamento, foram algumas das saídas apontadas ontem pelo empresário Eriodes Batistella, de Lages, como solução imediata ou a médio prazo para substituir a dependência que o município tem, durante dezenas de anos, da extração da madeira, setor que está em crise devido à falta de matéria-prima. Esta quase exclusiva dependência econômica e a crise do setor, está gerando outros desdobramentos atualmente: 12 mil desempregados.

E as soluções imediatistas começam a aparecer.

Lages (Sucursal) — O retorno daqueles que vieram para as cidades, reassumindo suas atividades agrícolas e buscando a agricultura ou plantando soja e trigo — de cujo rendimento se tem possibilidades comprovadas de exploração — foi uma das saídas ou soluções imediatas apontadas ontem pelo empresário Eriodes João Batistella, um dos diretores do Grupo Batistella e ex-presidente da Associação Comercial e Industrial de Lages.

Para, ele "se pode buscar, no campo, a industrialização das fazendas, transformando-as em verdadeiras empresas, com dinamismo, fazendo pastagens artificiais para que o campo venha a produzir mais do que o rendimento atual".

No debate que foi aberto e discutido primeiramente pelo empresário Ladir Cherubini, outros empresários, talvez igualmente afetados e preocupados, demonstram agora interesse em discutir soluções urgentes, que já são várias. OTIMISMO

"No momento em que muitos falam em crise, nós costumamos dizer que crise é um estado de espírito. Crise é alguma coisa facilmente superável: basta que se pense com otimismo, que se pense em trabalhar, que os problemas são facilmente resolvidos", simplificou o empresário Batistella.

Referindo-se aos problemas e à crise da economia da região serrana — crise esta ocasionada pela

falta de matéria-prima na indústria madeireira que começou a se desintegrar e ocasionar 12 mil desempregados diretos e 40 mil indiretos — o empresário esclareceu que ainda quando militava na política e procurava lançar a campanha de novas indústrias para Lages, em caráter urgente, sentia que a capacidade de absorver os homens que deixavam o campo, dentro do município de Lages, dentro da cidade, era cada vez menor.

Mais tarde, como presidente da Associação Comercial e Industrial de Lages, Eriodes João Batistella buscou realizar seminários visando conseguir novas indústrias para se instalar na região, oferecer o maior número de empregos à uma massa enorme e disponível. Hoje, ele lamenta que "isso não aconteceu, porque poucas foram as indústrias que para Lages vieram. Sua área industrial é formada atualmente por empresas que estavam dentro da cidade".

Ele fez outras observações: não houve um aumento real, um aumento substancial, na demanda de mão-de-obra, não especializada. Com a crise, a que assola toda a indústria madeireira, não só o município de Lages mas toda a região até o sudoeste do Paraná, que vivia em função da madeira, foi afetada em tudo, com uma ressalva de que no sudoeste do Paraná se conseguiu transformar a capacidade de trabalho para atividades agrícolas.

MENTALIDADE

Ao afirmar que o retorno às atividades agrícolas seria uma solução, Batistella advertiu que os "lagesanos já deveriam ter pensado em outra atividade, que venha a dar emprego, lucro e rentabilidade geral a todos na região".

O empresário apontou também outras saídas, em detrimento da universidade, campus universitário e outros — "que pouca gente se importa" — para resolver seus cruciantes problemas financeiros.

A primeira seria a criação de uma mentalidade co-

mercial do povo. "O maior problema é isso. Falta a coragem de se dedicar a uma indústria, a coragem de aplicar o dinheiro numa empresa, não para retirá-lo no fim do ano, em forma de dividendos, mas para que esse dinheiro seja capitalizado, e a longo prazo venha a transformar aquela pequena indústria num complexo. Trata-se de algo que precisa ser mostrado e inculcado na população: a mentalidade empresarial. Algo a ser empreendido por gente que não olhe só o dia seguinte, mas sim ao longe e que pense em atividades

que, a longo prazo, darão um grande retorno".

Nessa linha de pensamento puramente de empresário idealista, Batistella citou o florestamento e o seu exemplo. Quando ele como madeireiro, veio a Lages, após formar-se, começou a plantar pequenas árvores, desafiando muita gente que não acreditava na coisa. Hoje, a Empresa Batistella corta as árvores que plantou, está industrializando tábuas que foram retiradas de árvores plantadas pelo próprio Eriodes e pela sua geração.

QUAL O FUTURO DO SEU DINHEIRO?

SANTA CATARINA TEM UM DÉFICIT HABITACIONAL ACIMA DE 40 MIL UNIDADES. ISTO SIGNIFICA A EXISTÊNCIA DE UM MERCADO FRANCAMENTE COMPRADOR.

VOCÊ, QUE PODE APLICAR, ESTÁ EM DÚVIDA?

POIS BEM, OLHE PARA TRÁS, PESQUISE E CONFIRA: NUNCA, EM TEMPO ALGUM, QUALQUER OUTRA ESPÉCIE DE INVESTIMENTO PROPORCIONOU MELHORES RESULTADOS.

IMÓVEL É MOEDA FORTE, PATRIMONIAL, ANTICORROSIVA, E O LUCRO IMOBILIÁRIO FICA 100% NO SEU BOLSO.

PROCURE HOJE MESMO UM CORRETOR CREDENCIADO POR ESTE CONSELHO E COMECE A FAZER UM BOM NEGÓCIO, ALIÁS, O MELHOR NEGÓCIO.

CONSELHO REGIONAL DOS CORRETORES DE IMÓVEIS — XIª REGIÃO — SANTA CATARINA —

Você não precisa racional. Basta ser racional.

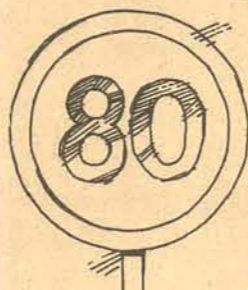

Temos de reconhecer: não é nada fácil executar as medidas de economia de combustível necessárias agora. Mas temos de reconhecer também que tudo na vida tem sempre o seu lado positivo. Veja, por exemplo, o caso dos 80 km.

Até aqui, a gente sentava no volante e começava a correr.

Corria feito desesperado, enfrentando muitas vezes o perigo, para ganhar o quê? 10, 15, 20 minutos. Agora, com a necessidade de andar a 80, já começamos a descobrir outra coisa. Que, entre o lugar de onde a gente sai e o lugar a que a gente chega, existem pessoas e locais bonitos para curtir.



E que, dirigindo devagar, chegamos menos tensos. Mais descansados.

Com os ônibus acontece a mesma coisa. A partir do momento em que compramos nosso carro, nos enchemos de preconceitos. "De ônibus? Nunca mais".

Mas, quando recomeçamos a andar de ônibus, vemos que não é tão ruim. Afinal, sempre existe a possibilidade de a gente encontrar um amigo. De fazer novos amigos. (E de economizar, por que não?) Aliás, nada melhor para reforçar uma boa amizade do que o transporte solidário.

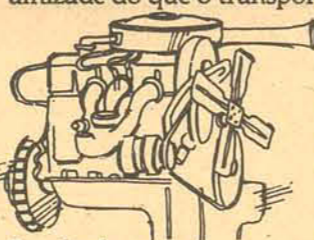

É só uma questão de jeito: você descobre quem mora por perto e vai para a mesma direção, e pronto. Um dia vocês vão com o seu carro, outro dia com o de um de seus companheiros, e assim por diante.

Resultado: em uma semana, seu carro só saiu uma ou duas vezes da garagem. Economia para você, divisas para o país. E já que falamos em economia, aqui está outra sugestão. Antes de sair de casa, faça um roteiro: descubra caminhos mais curtos para chegar. Assim, economizará duas vezes: em tempo e em gasolina. Ah! tem a questão do motor regulado. Talvez você não saiba, mas carro com motor regulado pode economizar cerca de 20% de combustível. Quer dizer: cada cinco vezes que enche o tanque, você ganha um de graça. Por isso, compensa regular o motor. Direitinho. Da mesma forma que compensa replanear seus domingos e feriados.



Provavelmente, você nem teve tempo de reparar, ainda. No seu bairro, perto da sua casa, dentro da sua casa, existem coisas maravilhosas. Com isso, seu carro irá ficando em casa. Você irá economizando mais combustível. E todos sairão ganhando. O.K., não é fácil fazer tudo isso. Mas se você pensar um pouco, verificará que vale a pena. Afinal, o petróleo está cada vez mais raro. No mundo todo. E nós temos de economizar, este ano, 2,5 bilhões de litros de gasolina, além de idêntica quantidade de diesel. E se todos não colaborarem, colocando em prática as recomendações de agora, ele acabará se tornando inteiramente inacessível.

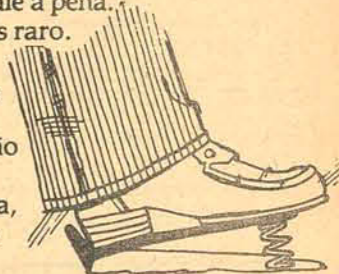

Continue seguindo este quadro, para que o cupom não volte mais.

- 1 - Você respeita os 80 km. Poupa 20 a 25% de combustível e terá sempre a sua carteira.
- 2 - Vai no carro de alguém ou leva alguém no seu carro. Um carro a menos na rua é um carro a menos gastando seu combustível.
- 3 - Você anda com o carro em ordem (motor regulado, pneus, freios, tudo certo). E dirige como se deve. Você está economizando combustível e economizando seu dinheiro.
- 4 - Você tem um veículo diesel e mantém a bomba injetora com o lacre, sempre regulada. Você economiza diesel e fica livre do perigo de ter sua carteira ou seu veículo apreendidos.
- 5 - Você usa coletivo para ir ao centro da cidade. Deixa o carro em casa. Você poupa combustível, evita multas, guinchos.
- 6 - Você viaja de trem, ônibus, navio. Você poupa combustível e descobre que a própria viagem pode ser mais divertida e muito mais econômica.

Não respeitando os procedimentos acima, você esbanja combustível — o que, nesta hora, é quase um crime. Está sujeito a uma série de punições cada vez mais severas. E saberá que é uma triste exceção na colaboração que todos estão dando. O maior prejudicado será sempre você. Nunca duvide disso.



Economize combustível. Ponha os pés no chão.

Campanha dos brasileiros para economia de combustível

SETA

Rua Deodoro, 22 CJ. 31 — CRECI — 57

IMÓVEIS PARA ALUGAR

Loja no Centro com 192,00m² - Cr\$ 16.000,00
Casa de alvenaria no Estreito, com 4 quartos, demais dependências, garagem e telefone. Cr\$ 4.500,00

IMÓVEIS À VENDA

D-26 — Duas salas no centro, em prédio recém-concluído, com carpet. Cr\$ 280.000,00 cada uma. Financiamento de Cr\$ 200.000,00

A-140 — Kitinete no Ed. Bouganville, com 57,00m², entrega em maio/77, Cr\$ 320.000,00

A-139 — Apto. no Ed. A. Coelho, contendo 2 quartos, living, cozinha, BWC, área de serviço e dep. empregada. Cr\$ 400.000,00

A-137 — Apto. Ed. Brusque, contendo living, 3 quartos, cozinha, BWC, dep. empregada, área de serviço, garagem. Carpet. Armários nos quartos e cozinha. Cr\$ 550.000,00

C-250 — Casa de alvenaria situada na Lagoa da Conceição, contendo uma suíte com closet, dois quartos, living, lavabo, BWC social, sala de jantar, cozinha, despensa, dep. de empregada e garagem para 2 carros. Área da Casa 206,00m². Área do terreno 1.326,00m². Telefone, cozinha americana, armários no corredor e despensa, gás central, lustres, vidros fumê. Cr\$ 950.000,00 a combinar.

FONES: 22-3069 — 22-2160

FEDERAÇÃO DOS EMPREGADOS EM ESTABELECIMENTOS BANCÁRIOS NO ESTADO DE SANTA CATARINA

EDITAL DE CONVOCAÇÃO Nº 002/77

Pelo presente, de conformidade com a legislação em vigor e estatutos sociais, convoco os senhores membros do Conselho de Representantes desta Federação, para a reunião ordinária que será realizada em sua sede social, no dia **25.03.77** às 14,00 horas e não havendo número legal para as 15,00 horas do mesmo dia, quando será realizada com qualquer número para apreciar e deliberar sobre o parecer do Conselho Fiscal referente a seguinte

ORDEM DO DIA

- 1º) Relatório da Diretoria Executiva, referente ao exercício de 1976;
- 2º) Balanço Patrimonial de 1976;
- 3º) Balanço Financeiro de 1976;
- 4º) Previsão Orçamentária para 1978.

Florianópolis, 15 de março de 1977.
Pedro Natali - Presidente

Continuam os roubos de imagens em Alagoas

A secretaria de Segurança Pública de Alagoas denunciou mais um roubo de imagens nas igrejas históricas de Marechal Deodoro, a 65 quilômetros de Maceió, admitindo, desta forma, a volta da quadrilha de assaltantes de templos que vem agindo no Nordeste e somente das Igrejas alagoanas já conseguiram levar o equivalente a Cr\$ 1 bilhão.

Apesar deste roubo ter sido realizado no último festival de verão, há duas semanas, somente agora a polícia resolveu denunciá-lo, mesmo assim liberando poucos detalhes a respeito. Os ladrões, que vendem as peças a antiquários alagoanos, levaram da igreja de Nossa Senhora da Conceição a imagem de Jesus Cristo crucificado, obra do Século XVIII e de inestimável valor.

Bombas atingem banco e FBI em Nova Iorque

Duas bombas explodiram ontem pela manhã em Nova Iorque. Uma nos escritórios do FBI e outra no American Bank Note Co. O grupo terrorista porto-riquenho Forças Armadas de Libertação Nacional (FALN) se responsabilizou pelos atentados.

O grupo terrorista deixou um bilhete junto a uma cabine telefônica em Manhattan no qual dizia que as bombas eram ações armadas contra dois símbolos de repressão e exploração "lan-que". O bilhete pede ainda "a libertação de todos os presos políticos", inclusive Andres Figueroa Cordero "um dos presos políticos detido por mais tempo nos Estados Unidos".

BOMBA NO ESTÁDIO

Uma granada de mão foi lançada domingo no estádio de Verona antes da partida entre a equipe local e o Juventus de Turin, segundo informações da polícia. A bomba caiu próximo ao campo de futebol, atrás de uma das balizas.

Um policial que patrulhava o estádio localizou a granada minutos antes do início da partida. Um "expert" de artilharia compareceu ao local e aconselhou a evacuação do estádio para evitar pânico.

Havia cerca de 35 mil pessoas no estádio. Era a partida mais importante do dia. A polícia decidiu, então, cobrir a granada com espuma de borracha e deixar que as duas equipes jogassem. Somente no final da partida, os jogadores foram informados sobre o ocorrido.

Autoridades policiais informaram que a bomba estava preparada para explodir mas a areia e uma falha em seu mecanismo impediram a explosão. Já ocorreram vários casos de violência nas partidas de futebol na Itália mas nunca foram utilizados explosivos ou armas de fogo. A polícia ainda não tem nenhuma pista sobre o caso.

FIM DE SEMANA DE ITAJAÍ FOI MUITO MOVIMENTADO COM 5 PESSOAS FERIDAS

Itajaí (Sucursal) — Cinco pessoas resultaram feridas, neste final de semana em Itajaí, vítimas de acidente de trânsito. O primeiro acidente ocorreu no sábado, por volta das 19h30m, na rua Max, próximo ao Posto Texaco, quando o ciclista Rosevel Lopez (35 anos, casado, residente na rua João Vexame, Bairro São João), foi colhido pelo veículo Kharmann Ghia de placas JS-1630, de Jaraguá do Sul, dirigido por José Teixeira Rosa (50 anos, casado, de Jaraguá do Sul). Segundo testemunhas, a vítima atravessou na frente do automóvel, que trafegava em velocidade normal, no sentido da avenida Irineu Bornhausen — rua Blumenau.

No mesmo dia, às 15h30m, o menor Marcelo Silva dos Santos, de 10 anos de idade, ao atravessar a rodovia Osvaldo Reis, proximidades da Madalena Zadra, foi atropelado pelo Passat de placas LD-4519, de

Londrina, conduzido por Pedro Opal Diaz. O motorista tentou evitar o acidente com uma violenta freada, mas não pôde controlar o veículo e atropelou o menor. A vítima foi socorrida pelo atropelante.

Ainda no sábado, dia 19, por volta das 19h30m, a anciã Maria dos Santos Souza (68 anos, residente na rua Kobac, 154, Bairro Salseiros), foi atropelada pelo Volks de placas IJ-8039, de Itajaí, dirigido por Nereu Tibúrcio Sestren, que trafegava no sentido Bairro Cordeiro — São João. A vítima também foi atropelada, a exemplo do menor Marcelo Santos, quando tentava atravessar a rua. O atropelante socorreu e conduziu Maria dos Santos Souza para o hospital, com ferimentos generalizados.

No domingo, por volta das 11h30m, outro menor foi atropelado. A pick Up de placas LO-2199, com licença de São

Paulo, dirigida pelo hoteleiro Carlos Teófilo dos Santos (38 anos, casado, de Balneário Camboriú), colheu a vítima na rua que liga Itajaí a Balneário Camboriú.

Eram aproximadamente 11h30m, quando um caminhão Mercedes Benz de placas XJ-0022, de Itajaí, dirigido por Alliar Reis, ao trafegar pela rua Blumenau, no sentido Bairro Cordeiro-Centro, cortou a frente da lambreta placas NZ-819, de Navegantes, que trafegava no sentido contrário. O condutor da lambreta, José Bento Ferreira Filho (37 anos, casado, residente em Navegantes), não conseguiu controlar o seu veículo e chocou-se contra o caminhão, fraturando uma perna.

Todas as vítimas estiveram recebendo atendimento médico no Hospital Marieta Konder Bornhausen, para onde foram transportadas.

AUTO FRANÇA S/A
CGC 83.753.608/0001-14
EDITAL DE CONVOCAÇÃO
ASSEMBLÉIA GERAL ORDINÁRIA

Convidamos os senhores acionistas desta sociedade para se reunirem em Assembléia Geral Ordinária, a realizar-se no dia 29 de abril de 1977, às 0900 (nove) horas, na sede social, à rua Lages, 155 em Curitiba/Estado de Santa Catarina, para deliberarem sobre a seguinte:

ORDEM DO DIA

1. — Apreciação, discussão e aprovação do relatório da diretoria, balanço geral, demonstrativo da conta "lucros e perdas" e parecer do conselho fiscal, relativos ao exercício findo em 31 de dezembro de 1976;
2. — Eleição dos membros efetivos e suplentes do Conselho Fiscal da Sociedade;
3. — Outros assuntos de interesse social.

AVISO

Comunicamos aos senhores acionistas que se encontram a sua disposição, na sede social da sociedade, à rua Lages, 155, na cidade de Curitiba, Estado de Santa Catarina, os documentos a que se refere o artigo 133, da Lei nº 5.404 de 15.12.76.

Curitiba, 15 de março de 1977.
JOÃO MARIA FELICIDADE
Diretor-Tesoureiro

AUTO FRANÇA S/A

C.G.C. 83.753.608/0001-14 - Rua Lages, 155 - CURITIBANOS - Santa Catarina

RELATÓRIO DA DIRETORIA

Senhores Acionistas,

Os documentos a seguir apresentados, em atenção às disposições legais e estatutárias, refletem a situação econômica-financeira da empresa em 31 de dezembro de 1976.

Portanto, queiram os senhores acionistas examinar o **BALANÇO GERAL**, o **DEMONSTRATIVO DA CONTA "LUCROS E PERDAS"** e o **PARECER FAVORÁVEL DO CONSELHO FISCAL** da sociedade.

Outros esclarecimentos que se façam necessários serão prestados na sede social, a rua Lages, 155 em Curitiba, Estado de Santa Catarina.

Curitiba, 15 de fevereiro de 1977.

VIRGINIA ABRAHÃO
Diretora-Presidenta

FELIPE ABRAHÃO NETO
Diretor - Comercial

JOÃO MARIA FELICIDADE
Diretor-tesoureiro

BALANÇO GERAL ENCERRADO EM 31 DE DEZEMBRO DE 1976

ATIVO		PASSIVO	
DISPONÍVEL		EXIGÍVEL	
Caixa e Bancos	999.924,41	Obrigações por Peças, Acessórios, Combustíveis e Lubrificantes, Outras Mercadorias, Recebimentos Antecipados, Fornecedores Diversos, Banco conta Desconto, Impostos e Aposentadoria a Recolher, Contas a Pagar e Depósitos de Consórcio	918.662,18
REALIZÁVEL		NÃO EXIGÍVEL	
Contas de Fregueses, Duplicatas a Receber, Títulos a Receber, Adiantamentos a Fornecedores	976.491,06	Depreciações do Imobilizado Técnico, das Reavaliações, Correção Monetária das Depreciações	230.544,95
Mercadorias (estoques)	594.343,48	Provisão para Impostos, Provisão para Devedores-Duidosos, Reserva para Manutenção do Capital de Giro Próprio, Reserva Legal	658.980,52
IMOBILIZADO		Patrimônio Líquido, Lucros e Perdas em Suspensão	2.492.749,16
Imobilizações Financeiras, Imobilizações Técnicas, Correção Monetária do Ativo Imobilizado	1.711.916,78	PENDENTE	
PENDENTE		Garantias a Solicitar	12.876,84
Garantias em Andamento	31.137,92	COMPENSADO	
COMPENSADO		Compensações Passivas Diversas	2.576.575,06
Compensações Ativas Diversas	2.576.575,06	TOTAL DO PASSIVO	6.890.388,71
TOTAL DO ATIVO	6.890.388,71		

DEMONSTRATIVO DA CONTA "LUCROS E PERDAS"

DÉBITO		CRÉDITO	
Despesas Gerais - seções de Veículos Novos, Veículos Usados, Peças e Serviços	2.000.942,95	Produto das Operações Sociais	3.078.713,45
Despesas Administrativas	844.829,66	Rendas Diversas	289.900,69
Reserva para Manutenção do Capital de Giro Próprio, Reserva Legal e Lucros e Perdas em Suspensão	524.611,83	Provisão para devedores duvidosos (reversão)	1.770,30
TOTAL DO DÉBITO	3.370.384,44	TOTAL DO CRÉDITO	3.370.384,44

VIRGINIA ABRAHÃO
Diretora-Presidenta

FELIPE ABRAHÃO NETO
Diretor Comercial

JOÃO MARIA FELICIDADE
Diretor Tesoureiro

GERSON GUÉRIOS
Tec. Cont. CRC(S) nº 5544

PARECER DO CONSELHO FISCAL

Os membros do CONSELHO FISCAL da AUTO FRANÇA S/A, no exercício de suas atribuições legais e estatutárias, tendo examinado o **BALANÇO GERAL**, o **DEMONSTRATIVO DA CONTA "LUCROS E PERDAS"** e outros papéis que os acompanham, referentes ao exercício findo em 31 de dezembro de 1976, são de parecer que aqueles documentos refletem adequadamente a situação patrimonial e financeira da empresa, estando, por conseguinte, em condições de serem levados à consideração da Assembléia Geral Ordinária.

Curitiba, 15 de fevereiro de 1977

HUGO MIGUEL SULZBACH ERY JOSÉ IÓRIS EDISON GUÉRIOS

VENDEMOS

Apartamentos em Coqueiros, com 2 e 3 quartos, para quem possui renda média, com entrada a partir de Cr\$ 20.720,00. AV. HERCÍLIO LUZ — quarto, sala, cozinha e BWC — Cr\$ 220.000,00.

PROX. UNIVERSIDADE FEDERAL E SEDE DA ELETROSUL — Apartamentos com 1 quarto, sala, cozinha e BWC. Apenas Cr\$ 233.000,00. Aceita-se terreno de menor valor.

CENTRO — Apartamento com 1 quarto, sala, cozinha, BWC e área de serviço. Cr\$ 250.000,00

APTO. TIPO BNH com 3 quartos. Cr\$ 210.000,00 de entrada e transferências de Cr\$ 900,00 mensais.

APTO. CENTRO — com 2 quartos e demais dependências. Cr\$ 350.000,00

CENTRO — ED. MARTINHO DE HARO — Apartamento com 3 quartos, living, BWC Social, cozinha, área de serviço, sala e dependência de empregada. Cr\$ 610.000,00. Facilitamos bastante a poupança.

AV. HERCÍLIO LUZ — ED. GABRIELA — Apartamentos com 3 quartos, sala em "L", BWC Social, copa-cozinha, dependência de empregada, área de serviço, garagem e todo acarpetado. Cr\$ 735.500,00

AV. TROMPOWSKI — Apartamento com 182m2, 3 quartos, (1suíte), BWC Social, sala de estar e jantar, cozinha com armários americanos, escritório, dependência de empregada e garagem. Cr\$ 820.000,00

CENTRO — EDIFÍCIO MEDEIROS FILHO — Apartamento com 4 quartos, (1 suíte), BWC Social, sala de estar e jantar, copa-cozinha, dependência de empregada, área de serviço, garagem e participação no salão de festas. Cr\$ 780.000,00. Aceitamos terreno de menor valor.

CASA PRÓX. ELETROSUL — Com 3 quartos e demais dependências Cr\$ 422.000,00.

COQUEIROS — SALA térrea própria para gabinete dentário, médico, loja, etc. Cr\$ 250.000,00.

FAÇA UMA VISITA À PREDIBENS OU SOLICITE A VISITA DE UM CORRETOR.

PREDIBENS
incorporadora, construtora e imobiliária
Av. Rio Branco, 104 - CRECI 131
Fones — 22-6099 e 22-6756

Assaltante no Canadá diz que quer ver Amin

"Quero ver meu amigo Idi Amin. Nunca o conheci porém sou seu admirador" disse um homem ao invadir ontem um banco no centro de Toronto, mantendo 15 pessoas como reféns e pedindo um avião para viajar a Uganda.

O assaltante se identificou como Bob MacClarkin, de Vancouver, Columbia Britânica, e disse ter sido mercenário no Congo, em 1965.

As emissoras de Rádio de Toronto transmitiram suas

declarações e a polícia se mantinha em contato com ele pelo telefone, negociando a libertação dos reféns.

O assaltante disse estar armado e em uma situação muito boa, "desde que estes vaqueiros não tenham nada de especial", frisou quando era entrevistado por uma emissora de rádio.

A polícia cercou o Banco Canadian National, com ambulâncias nas imediações e revelou que o assaltante tinha pedido um carro para levá-lo ao aeroporto, juntamente com quatro reféns e um policial e exigia um avião C-130, Hércules, para o voo até Uganda. O mesmo tipo de avião foi utilizado por um comando israelense para resgatar 100 reféns, no verão passado, levados para o aeroporto de Entebbe, em Uganda.

Delegados civis com o Governador

O Governador Konder Reis recebeu ontem, em audiência, durante o despacho do Secretário de Segurança e Infraestruturas, Ari Oliveira, a diretoria da Associação dos Delegados de Polícia do Estado de Santa Catarina. Dizendo que o "Estatuto da Polícia Civil é

uma antiga reivindicação de nossos policiais e sonho maior da polícia civil", o delegado Manoel Antônio

Fogaça de Almeida, diretor da Academia de Polícia Civil, agradeceu as atenções que o Governador Konder Reis tem tido com a polícia

civil. Manoel de Almeida declarou, ainda, que a história da polícia civil em Santa Catarina passaria a ser escrita em dois períodos: "antes e depois de Konder Reis".

O presidente da Associação dos delegados, Evaldo Vilela, aproveitou a oportunidade para convidar o chefe do executivo catarinense para as cerimônias que determinarão a posse da nova diretoria da entidade, no dia 21 de abril.

"DEVER DE JUSTICA"

Ao agradecer as palavras dos representantes dos policiais civis, na presença do Secretário Ari Oliveira e delegados de todo o Estado, o Governador Konder Reis, após demonstrar seu contínuo interesse pela situação dos policiais civis do Estado, declarou que "as ações do Governo na área de segurança, não se constituem favor, são o cumprimento de uma obrigação e um dever de justiça".

Estudante atropelada domingo em Blumenau

Blumenau (Sucursal) — O trânsito esteve movimentado neste final de semana, em Blumenau. Mas, apenas um acidente se registrou, quando a estudante Rosita Butske (de 15 anos de idade, residente no Ribeirão do Salto, em Pomerode), foi atropelada por um veículo, por volta das 23 horas de domingo. A vítima foi socorrida e conduzida para o Hospital Santa Isabel, com ferimentos graves, mas está fora de perigo.

Os hospitais Santa Catarina e Santo Antonio não tiveram registros de vítimas de acidente de trânsito ou de ocorrência policial. No Santa Isabel, Rosita Butske continua internada, para observação médica.

Paulo César atropelou 2 pessoas em P. Alegre

O jogador do Flamengo Paulo Cesar Carpegiani, atropelou domingo à tarde em Porto Alegre, dois homens que, parados próximos a curva de uma rua, olhavam dois carros que acabavam de colidir. Um deles, o serralheiro Luis Carlos Santarém Cazineu, de 23 anos, teve o pé e a canela esmagados e se submeteu a uma amputação parcial da perna direita.

Cesar Carpegiani dirigia seu Passat na Avenida Cristiano Fischer, no bairro Petrópolis, às 16h05m, quando ao fazer a curva para entrar em outra rua, passou por um grupo de pessoas que assistia a uma discussão entre os proprietários de dois automóveis que haviam colidido. Embora as testemunhas afirmem que o jogador não imprimia maior velocidade ao seu carro, ele terminou colidindo o operário e ainda Rene Francisco Berti, de 39 anos, que sofreu uma contusão na clavícula.

Acompanhado por sua cunhada Zelia Meneghetti Filter, de 23 anos —, com quem vinha do Hospital Nossa Senhora da Conceição, onde um parente se encontra recolhido — Paulo Cesar colocou em seu automóvel os dois feridos e levou-os ao hospital de pronto socorro, onde foi submetido a exame de teor alcoólico antes de ser levado para depoimento na Delegacia de Acidentes.

No hospital de pronto socorro, muito nervoso mas sem ter sofrido nenhum dano físico, Paulo Cesar reclamou da demora no atendimento médico a Rene e Luis Carlos, dizendo que os havia transportado em seu automóvel: "com toda a pressa possível e até correndo risco de vida". A cunhada do jogador sofreu pequenas contusões mas, a exemplo de Rene Francisco Berti, não ficou hospitalizada.

INPLAC Indústria de Plásticos S.A.

C.G.C.M.F. 82.956.889/0001-40

RELATÓRIO DA DIRETORIA

Senhores Acionistas

1. Plena capacidade

O ano de 1976 foi o primeiro ano de operação integral da INPLAC, uma vez que suas atividades comerciais iniciaram-se em julho de 1975.

Apesar do pouco tempo de operação, a INPLAC atingiu já em 1976 sua plena capacidade, operando o último quadrimestre do ano com uma média de 200 toneladas mensais de transformação, posicionando-se como a maior empresa produtora de embalagens plásticas de polietileno de baixa densidade dos estados de Santa Catarina e Rio Grande do Sul.

Apresentamos este resultado aos Senhores Acionistas com um júbilo muito grande, uma vez que foi fruto de um rigoroso planejamento e da união de uma equipe de trabalho altamente motivada.

2. Equilíbrio econômico

Fato auspicioso foi, também, o resultado econômico obtido no exercício. Apesar da enorme dificuldade de obtenção de matéria-prima nacional, principalmente no 1º semestre, pois os fornecimentos de polietileno nacional estão sujeitos ao regime de quotas estabelecidas com base nas compras efetuadas nos anos anteriores, o que não era o caso da INPLAC, que estava recém-implantada, fato que obrigou a empresa a trabalhar com um componente expressivo de material importado (30% mais caro que o nacional); apesar da própria conjuntura nacional que retraiu determinados segmentos da economia brasileira; apesar do reposicionamento do setor plástico de um modo geral face aos novos preços internacionais do petróleo, do qual o polietileno é um dos derivados; e apesar do elevado custo do dinheiro no País que no nosso caso, absorveu 10% da receita auferida, mesmo assim, frente a fatores tão adversos, conseguiu a INPLAC encerrar o exercício de 1976 com um resultado econômico positivo, fato que atesta eloquentemente a sua total e plena consolidação como organização industrial.

3. Tecnologia avançada em plástico

Para que a INPLAC pudesse alcançar os dois resultados apontados, foi indispensável que ela agredisse o mercado com uma tecnologia avançada em plástico, que se refletiu na beleza das embalagens, bem

como na sua resistência.

O trabalho realizado neste sentido e graças aos modernos equipamentos que possui permitiram que após apenas um ano e meio de existência a marca INPLAC seja reconhecida como a melhor embalagem fabricada na Região Sul do País.

4. Liqueidez versus rentabilidade

Dada a instabilidade do mercado financeiro nacional no ano que findou, a INPLAC procurou seguir rigidamente uma linha de absoluta liquidez, o que afetou significativamente sua rentabilidade, como seria de esperar. Face a essa política deliberada e o custo extremamente elevado do dinheiro em 1976, os encargos e despesas financeiras da INPLAC elevaram-se a Cr\$ 3.2 milhões.

5. Perspectivas

As perspectivas para a INPLAC são altamente promissoras. Dotada dos mais modernos equipamentos industriais, ela certamente ocupará cada vez mais um lugar de destaque na Região Sul na produção de embalagens plásticas (sacos para embalagens de cereais, roupas, carnes refrigeradas e outros; sacos valvulados para cal, calçário e adubo; filmes para leite e empacotamento automático de um modo geral; sacolas de vários tipos; filmes lisos para agricultura e outros fins; etc), visando atender a este mercado que tem um crescimento médio de 20% ao ano.

Especificamente com relação a 1977, devido a fatores conjunturais (combate a inflação, elevado custo do dinheiro, retração de determinados setores da economia nacional, indefinição do Governo em determinadas áreas estratégicas para o plástico, como é o caso do adubo, super-estocagem da produção de arroz, etc.) os resultados ainda estarão possivelmente aquém da média esperada nas projeções da Companhia, mas muito acima dos resultados alcançados em 1976.

O importante a resumir é que a evolução da INPLAC é de crescente afirmação em seu ramo industrial e de obtenção de níveis de rentabilidade sempre mais elevados, principalmente face aos índices de produtividade obtidos em seu processo produtivo.

Biguaçu, 31 de dezembro de 1976.

FERNANDO MARCONDES DE MATTOS
Diretor Presidente

ROBERTO MARCONDES DE MATTOS
Diretor

MERQUIOR LUIZ DELAGNELLO
Diretor

DOV KAMENETZ
Diretor

FRANCISCO DE PAULA LA SAIGNE D'ABOIM INGLÊS
Diretor

BALANÇOS ENCERRADOS EM 31 DE DEZEMBRO

ATIVO		PASSIVO		
	1976	1975		
DISPONÍVEL	2.066.553,70	1.076.470,27	EXIGÍVEL A CURTO PRAZO (até 180 dias)	7.427.092,63
Bens Numerários	8.209,59	38.900,00	Fornecedores	4.918.907,09
Depósitos Bancários a Vista	2.058.344,11	1.037.570,27	Adiantamentos a Fornecedores	(110.288,80)
REALIZÁVEL A CURTO PRAZO (até 180 dias)	18.083.509,07	6.412.254,02	Instituições Financeiras	1.384.000,00
Banco Contas Caucionadas	303.265,70	18.744,42	Juros e Encargos Devidos	197.871,51
Estoques:			Outras Exigibilidades a Curto Prazo	1.036.602,83
Matérias Primas	7.231.121,89	3.168.573,60	EXIGÍVEL A LONGO PRAZO	24.148.757,16
Produtos Acabados	602.237,30	252.462,04	Vencível a Curto Prazo (até 180 dias)	4.383.928,63
Produtos em Elaboração	482.982,66	327.261,32	Instituições Financeiras:	
Ferramentas, Peças e Mat. Manutenção	32.829,68	5.424,07	Moeda Nacional	3.914.818,63
Materiais Diversos	222.150,00	261.378,49	Moeda Estrangeira US\$ 38.000	469.110,00
Duplicatas a Receber	11.377.700,63	2.849.908,48	Outras Exigibilidades a Longo Prazo	—
Valores Descontados	(2.501.975,89)	(1.892.226,54)	Vencível a Longo Prazo	19.764.828,53
Provisão p/Devedores Duvidosos	(56.998,16)	(56.998,16)	Instituições Financeiras:	
Outros Créditos	133.678,41	692.791,97	Moeda Nacional	13.592.328,53
Valores e Bens	256.516,85	784.934,33	Moeda Estrangeira US\$ 500.000	6.172.500,00
REALIZÁVEL A LONGO PRAZO	4.944,00	—	Outras Exigibilidades a Longo Prazo	—
Valores e Bens	—	—	NÃO EXIGÍVEL	9.204.150,69
TOTAL DO ATIVO CIRCULANTE	20.155.006,77	7.488.724,29	Capital Autorizado	10.518.000,00
BENS CAPITALIZÁVEIS	17.842.974,18	13.069.865,87	Prejuízo em Suspensão	(1.313.849,31)
Imobilizações Técnicas:			TOTAL DO PASSIVO REAL	40.780.000,48
Custo Histórico	14.708.373,87	11.684.069,45	PENDENTE	125.192,02
Correção Monetária	3.932.552,29	674.117,62	Doações	—
Depreciações Acumuladas	(844.683,98)	(300.724,20)	Outros Créditos	125.192,02
Imobilizações Financeiras	46.732,00	46.732,00	SUB TOTAL DO PASSIVO	40.905.192,50
Obras e Serviços em Andamento	—	956.671,00	COMPENSAÇÃO PASSIVA	53.979.841,80
TOTAL DO ATIVO REAL	37.997.980,95	20.558.590,16	Caução da Diretoria	500,00
RESULTADO PENDENTE	2.907.211,55	2.307.013,59	Contratos de Seguros	23.458.000,00
Despesas Diferidas	1.066.025,51	1.111.964,92	Títulos em Cobrança	4.010.289,94
Despesas Amortizáveis	1.644.072,65	1.730.602,79	Responsabilidade por Autorização de Fornecimento	24.805,00
Outros Débitos	197.113,39	464.445,88	Títulos em Garantia	26.456.789,07
SUB TOTAL DO ATIVO	40.905.192,50	22.865.603,75	Outros Passivos Contingentes	28.457,79
COMPENSAÇÃO ATIVA	53.979.841,80	13.588.718,93	TOTAL DO PASSIVO	94.885.034,30
TOTAL DO ATIVO	94.885.034,30	36.454.322,68		

DEMONSTRATIVO DE RESULTADOS EM 31 DE DEZEMBRO

	1976	1975
RENDA OPERACIONAL BRUTA	33.675.756,59	3.554.678,69
Venda dos Produtos	33.677.718,20	3.554.678,69
Descontos Sobre Vendas	(1.961,61)	—
CUSTO DOS PRODUTOS VENDIDOS	24.356.664,35	2.954.107,23
LUCRO BRUTO	9.319.092,24	600.571,46
DESPESAS COM VENDAS	5.365.213,17	1.127.140,73
GASTOS GERAIS	2.581.601,54	722.804,16
Honorários da Diretoria	412.000,00	118.466,74
Despesas Administrativas	1.543.964,26	425.581,89
Impostos e Taxas Diversas	16.780,52	229,50
Despesas Financeiras	608.856,76	178.526,03
DEPRECIÇÕES E AMORTIZAÇÕES	104.582,63	300.724,20
LUCRO OPERACIONAL	1.267.694,90	(1.550.097,63)
RENDAS NÃO OPERACIONAIS	1.441.048,24	68.986,67
DESPESAS NÃO OPERACIONAIS	2.668.468,67	351.693,30
Juros e Encargos s/Financiamentos	2.668.468,67	351.693,30
PROVISÃO PARA DEVEDORES DUVIDOSOS	—	56.998,16
SALDO DO EXERCÍCIO	40.274,47	(1.889.802,42)

DEMONSTRATIVO DE RESULTADOS ACUMULADOS

	1976	1975
SALDO DO EXERCÍCIO ANTERIOR	(1.889.802,42)	—
COMPENSAÇÃO NO EXERCÍCIO	575.953,11	—
Líquido de Correção Monetária	535.678,64	—
Resultado do Exercício	40.274,47	(1.889.802,42)
SALDO ATUAL	(1.313.849,31)	(1.889.802,42)

Biguaçu, 31 de dezembro de 1976

FERNANDO MARCONDES DE MATTOS
Diretor Presidente

ROBERTO MARCONDES DE MATTOS
Diretor

DOV KAMENETZ
Diretor

FRANCISCO DE PAULA LA SAIGNE D'ABOIM INGLÊS
Diretor

MERQUIOR LUIZ DELAGNELLO
Diretor

ALCIDES DEFENDI POSSAMAI
Técnico Cont. CRC.SC. 5.917

PARECER DO CONSELHO FISCAL

Os membros do Conselho Fiscal da INPLAC - Indústria de Plásticos S.A., abaixo assinados, após exame que fizeram no Relatório da Diretoria, Balanço Geral e Demonstração da Conta de Lucros e Perdas referentes ao exercício social encerrado em 31 de dezembro de 1976, declaram que as peças acima referidas representam adequadamente a posição econômico-financeira da INPLAC naquela data, razão pela qual as aprovam e sugerem a sua aprovação pela Assembleia Geral dos Acionistas da Empresa.

Biguaçu, 28 de fevereiro de 1977.

Guido Locks
Aroldo Joaquim Camillo
Carlos Alberto da Silva Júnior

MPAS/INPS

Ministério da Previdência e Assistência Social
Instituto Nacional de Previdência Social

SUPERINTENDÊNCIA REGIONAL EM SANTA CATARINA SECRETARIA REGIONAL DE BEM ESTAR

EDITAL

O SECRETÁRIO REGIONAL DE BEM-ESTAR do INPS pelo presente e em cumprimento a Orientação de Serviço nº SBE 402.20/75, comunica às clínicas, consultórios e laboratórios que já sejam portadores de certificado de credenciamento pelas linhas de perícias e assistência médica, interessados na prestação de serviços ao Centro de Reabilitação Profissional, que estará recebendo as propostas para extensão de credenciamento nas seguintes especialidades: neurologia, oftalmologia, otorrinolaringologia, dermatologia, radiologia clínica, análises clínicas, eletrodiagnóstico de impulso e de registro, eletroencefalograma, eletrocardiograma e prova de função respiratória.

Os interessados poderão obter informações detalhadas no Centro de Reabilitação Profissional, à rua Santos Saraiva nº 649 - Estreito, Florianópolis.

Florianópolis, 17 de março de 1977.

COOPERATIVA HABITACIONAL PALMARES LTDA - COHAP CGC/MF 83.050.112/0001-8 Aut. BNH 008 - SC

EDITAL DE CONVOCAÇÃO ASSEMBLÉIA GERAL EXTRAORDINÁRIA

Pelo presente ficam convocados os 59 (cinquenta e nove) associados da Cooperativa Habitacional Palmares Ltda, inscritos no Conjunto Habitacional Roçado - São José, para Assembleia Geral Extraordinária a ser realizada dia 02/04/77 às 15:00 horas em primeira convocação, com a presença mínima de 2/3 dos associados, às 16:00 horas, em segunda convocação, com a presença mínima da metade e mais um, e em última convocação às 17:00 horas, com o mínimo de 10 (dez) associados, no clube XV de Outubro, à rua Conselheiro Mafra, 200, nesta capital, para a seguinte ordem do dia:

- 1 - Sorteio das Unidades Residenciais; 2 - Assuntos Gerais.

Florianópolis, 17 de março de 1977.

DIRETOR ADMINISTRATIVO

CHAPECÓ AVICOLA S/A CGC(MF) 82949371/0001-89 XAXIM - SANTA CATARINA COMUNICAÇÃO

Comunicamos aos Srs. Acionistas que acham-se à sua disposição na sede social da empresa, sita à Rua Bento Gonçalves nº 948, na cidade de Xaxim - Santa Catarina, os documentos da administração, referidos no Art. 133 da Lei nº 6.404, de 15 de dezembro de 1976, relativos ao exercício social encerrado em 31.12.76.

ASSEMBLÉIAS GERAIS

Convocamos os Srs. Acionistas para as reuniões de assembleias gerais, Ordinária e Extraordinária, a realizarem-se cumulativamente, às 14,00 horas do dia 25 de abril de 1977, na sede social da empresa, à Rua Bento Gonçalves nº 948, na cidade de Xaxim - Estado de Santa Catarina, para tomarem as deliberações sobre o seguinte objeto:

- 1.) - Tomar as contas dos Administradores, examinar, discutir e votar as demonstrações financeiras. 2.) - Elegor os membros do Conselho de Administração e os componentes do Conselho Fiscal e seus suplentes, bem como fixar-lhes as respectivas remunerações. 3.) - Examinar, discutir e votar a reforma estatutária. 4.) - Tratar de outros assuntos de interesse social.

Xaxim (SC), 17 de março de 1977.

PLÍNIO ARLINDO DE NES Diretor-Presidente

COMUNICADO

Casa de Repouso Recanto da Vovó - Anexo ao Hospital São Judas Tadeu - Camboriú - SC - Trevo BR-101.

Comunica a existência de vagas para senhoras idosas.

- Exclusivamente particular -

LAJE PRÉ-MOLDADA JAPUIA MELHORAMENTO PARA FORRO E PISO Consultem-nos (0482) 22-6500

Estreito, Florianópolis, Balmeario de Camboriu e Tubarão PHILIPPI & CIA. a casa do construtor MADEIRAS E MATERIAIS PARA CONSTRUÇÃO EM GERAL

INTELBRÁS S.A. - INDÚSTRIA DE TELECOMUNICAÇÃO BRASILEIRA CGC-MF 82.901.000/0001-27 ASSEMBLÉIA GERAL ORDINÁRIA

EDITAL DE CONVOCAÇÃO

Ficam convidados os senhores acionistas a se reunirem em Assembleia Geral Ordinária, no dia 27 de abril de 1977, às 9 horas, na sede social, na BR-101 - Km. w12, São José, SC, a fim de deliberarem sobre a seguinte

ORDEM DO DIA:

- 1º - Discussão e liberação sobre o relatório da Diretoria, o Balanço Geral e a Demonstração da Conta de Lucros e Perdas e o Parecer do Conselho Fiscal, relativos ao exercício encerrado em 31 de dezembro de 1976; 2º - Eleição do Conselho Fiscal e fixação de seus honorários; 3º - Outros assuntos de interesse da sociedade;

AVISO

Acham-se à disposição dos senhores acionistas desta sociedade, no Km 212, da BR-101 - São José - SC, os documentos a que se refere o art. 133, da Lei nº 6.404 de 15.12.1976, referentes ao exercício encerrado em 31 de dezembro de 1976.

São José, 17 de março de 1977.

A DIRETORIA

CECRISA - CERÂMICA CRIÇUÍMA S/A CGC-MF- 83.647.289/0001-62 ASSEMBLÉIA GERAL ORDINÁRIA

EDITAL DE CONVOCAÇÃO

Ficam convidados os senhores acionistas a se reunirem em Assembleia Geral Ordinária, no dia 28 de abril de 1977, às 9 horas, na sede social, na Rod. SC 77 km 1, Bairro Próspera, Criciúma SC., a fim de deliberarem sobre a seguinte

ORDEM DO DIA:

- 1º Discussão e deliberação sobre o relatório da Diretoria, o Balanço Geral e a Demonstração da Conta de Lucros e Perdas e o Parecer do Conselho Fiscal, relativos ao exercício encerrado em 31 de dezembro de 1976; 2º - Eleição da Diretoria e fixação de seus honorários; 3º - Eleição do Conselho Fiscal e fixação de seus honorários; 4º - Outros assuntos de interesse da sociedade;

AVISO

Acham-se à disposição dos senhores acionistas desta sociedade, na Rod. SC 77 km. 1, Bairro Próspera, Criciúma, SC, os documentos a que se refere o art. 133 da Lei nº 6.404 de 15.12.76, referentes aos exercícios encerrado em 31 de dezembro de 1976.

Criciúma, 17 de março de 1977

A DIRETORIA

INCOCESA - INDÚSTRIA E COMÉRCIO DE CERÂMICA S/A CGC-MF 86.445.434/0001-10 ASSEMBLÉIA GERAL ORDINÁRIA EDITAL DE CONVOCAÇÃO

Ficam convidados os senhores acionistas a se reunirem em Assembleia Geral Ordinária, no dia 28 de abril de 1977, às 15 horas, na sede social, no Bairro São João, Tubarão, SC, a fim de deliberarem sobre a seguinte

ORDEM DO DIA

- 1º - Discussão e deliberação sobre o relatório da Diretoria, o Balanço Geral e a Demonstração da Conta de Lucros e Perdas e o Parecer do Conselho Fiscal, relativos ao exercício encerrado em 31 de dezembro de 1976; 2º - Eleição da Diretoria e fixação de seus honorários; 3º - Eleição do Conselho Fiscal e fixação de seus honorários; 4º - Outros assuntos de interesse da sociedade;

AVISO

Acham-se à disposição dos senhores acionistas desta sociedade, no Bairro São João, Tubarão, SC, os documentos a que se refere o artigo 133, da Lei 6.404 de 15.12.76, referentes aos exercícios encerrado em 31 de dezembro de 1976.

Tubarão, 17 de março de 1977

A DIRETORIA

DELMAR S/A - INDÚSTRIA E COMÉRCIO DE PESCADO C.G.C./MF. - 84.302.967/0001 - 18

EDITAL DE CONVOCAÇÃO ASSEMBLÉIA GERAL ORDINÁRIA

Ficam convidados os senhores acionistas de DELMAR S/A - INDÚSTRIA E COMÉRCIO DE PESCADO, a se reunirem em Assembleia Geral Ordinária, a ser realizada no dia 30 (Trinta) de abril de 1977, às 8 horas, em sua sede social, a Rua David Adão Schmidt, 401, na cidade de Itajaí, Estado de Santa Catarina, a fim de tratarem sobre o seguinte:

- I - Relatório da Diretoria, Balanço Geral, Demonstrativo de Lucros e Perdas e Parecer do Conselho Fiscal referente ao exercício de 1976. II - Eleição do Conselho Fiscal para o exercício de 1977. III - outros assuntos do interesse da sociedade.

Comunicamos que se encontram na sede social à disposição dos senhores acionistas, os documentos a que se refere o artigo 99 do decreto lei nº 2627, de 20 de setembro de 1940.

Itajaí-SC, 16 de março de 1977.

EVALDO KOWALSKY



COMPANHIA INDUSTRIAL SCHLOSSER S. A. FIAÇÃO E TERCELAGEM

EMPRESA DE CAPITAL ABERTO - GEMEC Nº RCA-200-75/116 CGC(MF) Nº 82.981.929/0001-03

RELATORIO DA DIRETORIA

Prezados Acionistas. De acordo com as disposições legais e estatutárias, apresentamos e submetemos à apreciação de V.Sas. o relatório das atividades referente ao exercício encerrado em 31 de dezembro de 1976, acompanhado do Balanço Geral, Demonstrativo de Resultado, das Mutações Patrimoniais, das Origens e Aplicações de Recursos, bem como os Pareceres do Conselho Fiscal e dos Auditores.

1 - ADMINISTRAÇÃO DA PRODUÇÃO:

- 1) Fiação: Instalamos neste exercício uma moderna seção de penteagem de fios, constando de Reunideira, Laminadeira e Penteadeiras Rietter, de procedência Suíça. Graças ao sistema "Werner", implantado no exercício próximo passado, conseguimos manter altos índices de produtividade, obtendo ainda um aumento de aproximadamente 20% na produção. 2) Tecelagem: Devido ao novo equipamento instalado no final do exercício de 1975, conseguimos aumentar a nossa produção em 36%. Durante o exercício, nossa contratada Werner Associates Inc. implantou o sistema de racionalização "Werner", alcançando um aumento de produtividade de 70% comparativamente ao período base. 3) tinturaria e Acabamento: Alcançamos nosso objetivo de modernização do equipamento, partindo agora para o programa de racionalização. Contratamos para 1977 e 1978 a assessoria da Hepatex AG Heberlein Textile Consulting, da Suíça.

II - ADMINISTRAÇÃO DE VENDAS:

Nossa organização de vendas alcançou todas as metas projetadas, conseguindo um acréscimo significativo de 108,5% sobre o faturamento do exercício imediatamente anterior, passando de Cr\$ 120,7 milhões para Cr\$ 251,7 milhões em 1976.

Participamos em janeiro da "Fashion Show" no Rio de Janeiro e em junho da "XXI Ferri" em São Paulo. No exterior, participamos da "Feira de Heimtextilien", realizada em Frankfurt (Alemanha), em janeiro de 1976.

III - ADMINISTRAÇÃO FINANCEIRA:

O Capital Social da empresa foi elevado de Cr\$ 30.000.000,00 para Cr\$ 40.000.000,00 por subscrição particular, conforme decisão da Assembleia Geral Extraordinária realizada em 24/09/76. Investimos nesse período, na aquisição de máquinas e de edificações o valor de Cr\$ 12.593.000,00. O quadro a seguir registra a evolução dos principais itens do Balanço Geral e Demonstrativo de Resultado do exercício findo, comparativamente com o exercício de 1975:

Table with columns: Itens, 1975, 1976, Evol. Nominal. Rows include Lucro Bruto, Lucro Líquido, Capital Social, Patrimônio Líquido.

A evolução do lucro líquido em 1976, superior ao crescimento do faturamento, se deve principalmente ao aumento da capacidade produtiva e a racionalização do setor de produção.

IV - ACIONISTAS:

Realizou-se em 22/04/76 a Assembleia Geral Ordinária que aprovou a distribuição de dividendos referente ao

exercício de 1975, a base de 15% para as ações preferenciais de classe A, B e ações ordinárias, mediante a apresentação do cupom nº 9.

V - ASSISTÊNCIA AOS FUNCIONÁRIOS:

Consciente da responsabilidade social da empresa, ampliamos nosso serviço de assistência médica, contando atualmente com dois competentes profissionais. Colaboramos com a Cooperativa de Consumo dos Empregados, aumentando consideravelmente suas dependências à Rua Germano Schaefer. Foi posta à disposição da Associação Atlética Schlosser, nossa sede social e esportiva que, em homenagem a um dos nossos fundadores, a Associação houve por bem denominar "Centro Social e Esportivo Hugo Schlosser".

VI - PERSPECTIVAS:

Não obstante a série de medidas restritivas adotadas pelo governo, necessárias ao equilíbrio do balanço de pagamentos e controle da inflação, esperamos alcançar um resultado satisfatório em 1977. Estendemos nossos sinceros agradecimentos pelo apoio recebido das autoridades governamentais, instituições financeiras privadas e oficiais, pela reiterada confiança dos senhores acionistas e pela dedicação de nossos estimados colaboradores.

Brusque (SC), 09 de fevereiro de 1977. A DIRETORIA

BALANÇO GERAL ENCERRADO EM 31 DE DEZEMBRO DE 1976

Table with columns: ATIVO, PASSIVO. Rows include DISPONIVEL, REALIZAVEL A CURTO PRAZO, IMOBILIZADO, PENDENTE, COMPENSAÇÃO, TOTAL DO ATIVO.

DEMONSTRATIVO DE RESULTADO EM 31 DE DEZEMBRO DE 1976

Table with columns: Descrição, Valor. Rows include Renda Operacional Bruta, Despesas Operacionais, Resultado a Distribuir.

Brusque (SC), 31 de dezembro de 1976

WALDEMAR SCHLOSSER - Diretor Presidente HORST SCHLOSSER - Diretor Presidente MANFREDO HOFFMANN - Diretor Adjunto ROBERTO THLOESSER - Diretor Adjunto ADILSON LUIZ GAMBIA - Diretor Adjunto AUGUSTO CESAR DIEGOLI - Tec. Cont. Reg. CRC-SC nº 5018

DEMONSTRATIVO DAS MUTAÇÕES PATRIMONIAIS: (Cr\$ 1.000). Table with columns: CAPITAL, CORR. MONET. SUSPENSO, LUCROS EM, TOTAL DO. Rows include Não Exigível em 31.12.75, Resultado do Exercício, etc.

NOTAS EXPLICATIVAS - BALANÇO 31.12.1976. 1 - PROCEDIMENTOS CONTÁBILIS ADOTADOS. 2 - IMOBILIZAÇÕES TÉCNICAS (Cr\$ 1.000). 3 - IMOBILIZAÇÕES FINANCEIRAS (Cr\$ 1.000). 4 - INSTITUIÇÕES FINANCEIRAS. A LONGO PRAZO.

Imos Srs. Diretores e Acionistas da Companhia Industrial Schlosser S/A BRUSQUE - SC. PARECER DOS AUDITORES. Examinamos o Balanço Patrimonial, anexo de COMPANHIA INDUSTRIAL SCHLOSSER S/A levantado em 31 de dezembro de 1976, e a respectiva Demonstração do Resultado Econômico do exercício findo naquela data. Nossa exame foi efetuado de acordo com as normas e procedimentos usuais de auditoria, incluindo as provas nos registros contábeis e documentos julgados necessários nas circunstâncias.

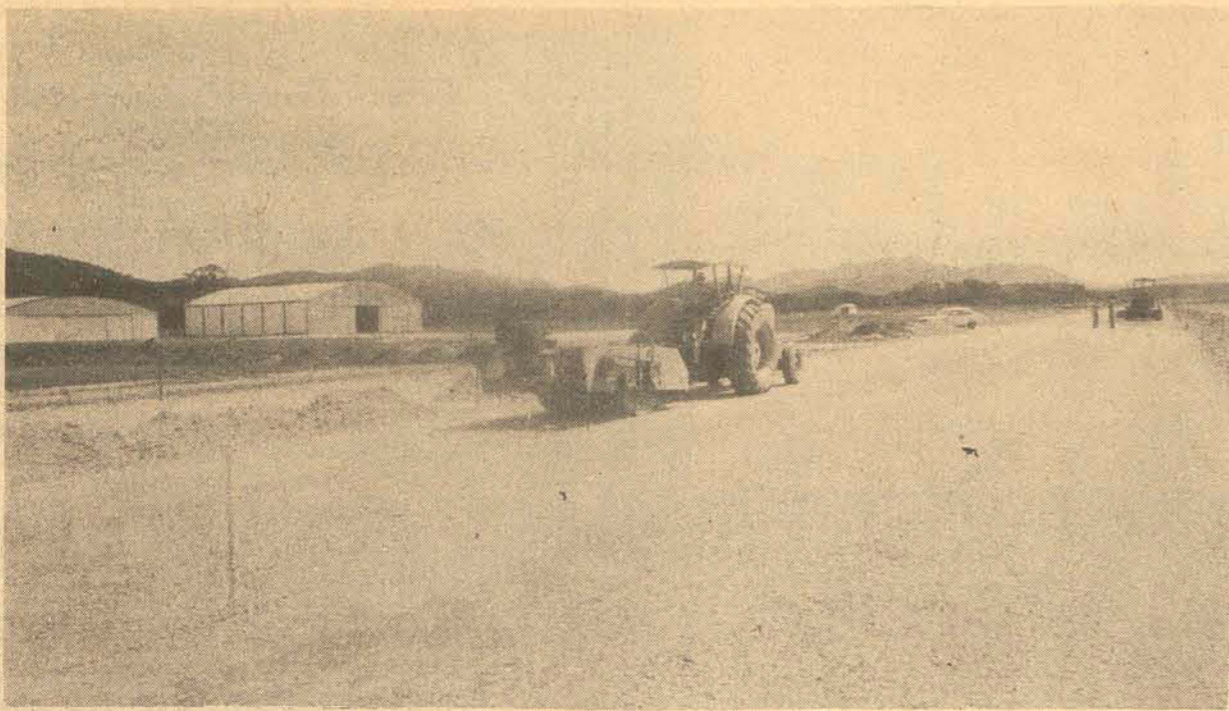

Dentro de 45 dias, segundo a firma construtora, as obras estarão concluídas.

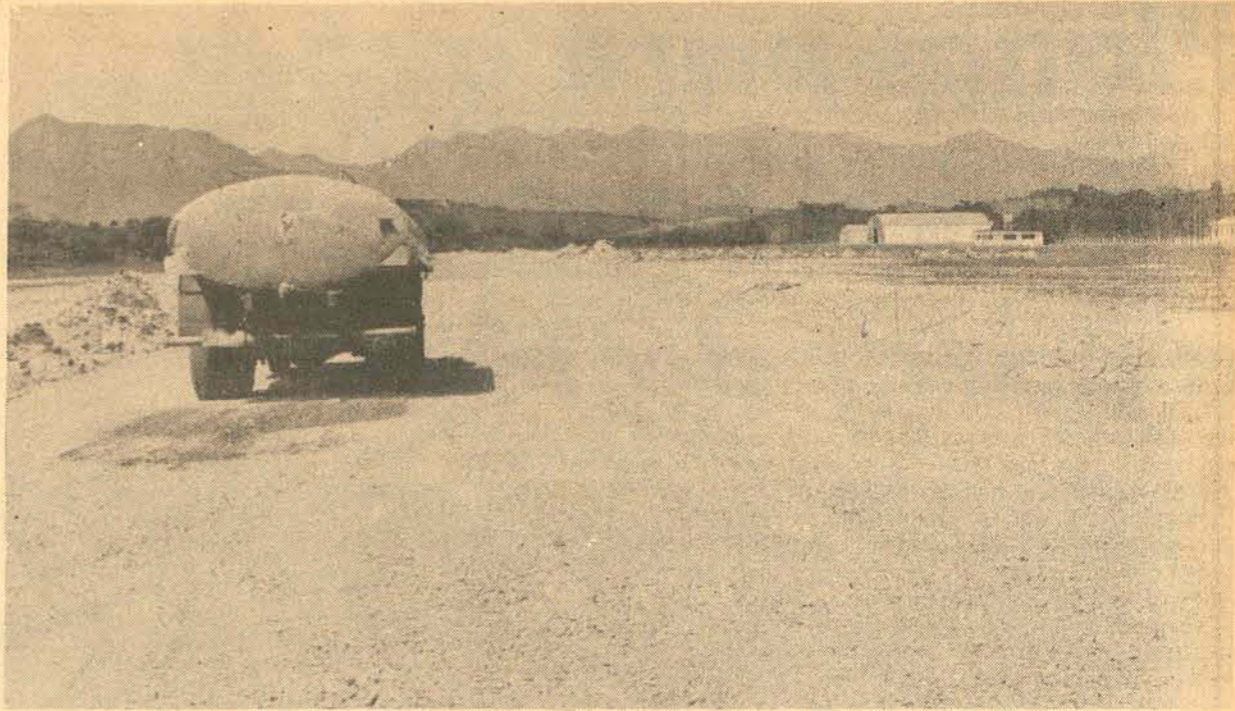

Cr\$ 11 milhões apenas para a construção da pista asfáltica, "uma das melhores".

Maio: o novo aeroclube entra em atividades.

Construído numa área de 300 mil metros quadrados, renasce depois de uma polêmica permuta de terras nas proximidades da BR-101, na localidade de Maruim.

Praticamente concluído, o novo Aeródromo Nereu Ramos, localizado no vizinho município de São José, propicia desde já uma nova e agradável alternativa para o passeio dominical dos florianopolitanos. O novo Aeroclube está situado na localidade de Maruim, a cerca de 3 Km do trevo de São José, BR-101, na Estrada Geral que demanda a Colônia Santana. Segundo Itamar José da Silva, diretor da Kobrasol Empreendimentos Imobiliários Ltda., o custo total para construção, apenas da pista, foi de aproximadamente 11 milhões de cruzeiros, sendo um dos poucos aeroclubes do Brasil com pista asfáltica.

CARACTERÍSTICAS

Construído em área de mais de 300.000 m², toda cercada, o Aeroclube, que pelas suas características se constitui no país um dos melhores instalados, deverá entrar em funcionamento num prazo aproximado de 45 dias. Sua construção obedeceu todas as regras de segurança para pouso e decolagem de aviões de pequeno porte, permitindo, ainda, a operação de aeronaves bimotoras com até 10 toneladas de peso. Os trabalhos de sondagens e terraplanagem permitiram dotar o Aeroclube de uma pista asfaltada (a pista do atual não possui revestimento de qualquer espécie) com 900 metros de comprimento, mais 500 metros de segurança em cada cabeceira e 30 metros de largura, compreendendo 10 metros de asfalto da pista propriamente dita e mais 10 metros de terreno compactado em cada lateral.

Completando o complexo das instalações do Novo Aeroclube, estão concluídas e prontas para utilização, de imediato, os seguintes imóveis e benfeitorias:

— Edifício da Administração, com 200 metros quadrados de área construída, compreendendo: instalações de pilotagem, sala de controle de tráfego, secretaria e Tesouraria, alojamento para visitantes, salão e bar com cozinha, instalações sanitárias masculinas e femininas;

— Abrigo Coberto para 12 automóveis, anexo ao edifício da Administração;

— Hangar "Aderbal Ramos da Silva", com 767 metros quadrados de área e capacidade para abrigar 10 aeronaves, o qual possui em seu interior as seguintes instalações adicionais: na mecânica, almoxarifado e instalações sanitárias;

— Bomba de Abastecimento de combustível e tanque com capacidade de armazenamento para 150.000 litros de gasolina de aviação;

— Casa de alvenaria para o guarda de campo. E, completando as facilidades necessárias à operação do Aeroclube, estão prontas e ligadas as redes elétrica, hidráulica e sanitária, o que assegura ao Aeródromo Nereu Ramosas perfeitas condições de serviços básicos de infraestrutura, indispensáveis ao seu funcionamento.

Explica Itamar José da Silva que o atual aeroclube do bairro de Campinas muda de local e pista "porque foi ultrapassado no tempo pelo progresso, dado o próprio obsolescência de suas instalações e a localização inadequada, tendo em conta o explosivo crescimento urbano da área e as precárias condições uso".

Disse ainda que a permuta entre o Aeroclube de Santa Catarina e a empresa encarregada da construção do Novo Aeroclube, realizada através de Concorrência Pública, previu, além da construção da nova pista e instalações, o pagamento de importância correspondente a 130 mil dólares, que devem ser aplicados na aquisição de novos aviões.

Cumpridas todas as formalidades, Santa Catarina passará a contar com um dos melhores aeroclubes do Brasil, o qual virá propiciar, especialmente a Florianópolis e municípios circunvizinhos, as condições essenciais de maior segurança e eficiência, no sentido de imprimir-se o dinamismo desejável às atividades aeronáuticas de recreio e aprendizado civil, junto as suas comunidades.

SE VOCÊ PAGA ALUGUEL, POR QUE CONTINUA SORRINDO?

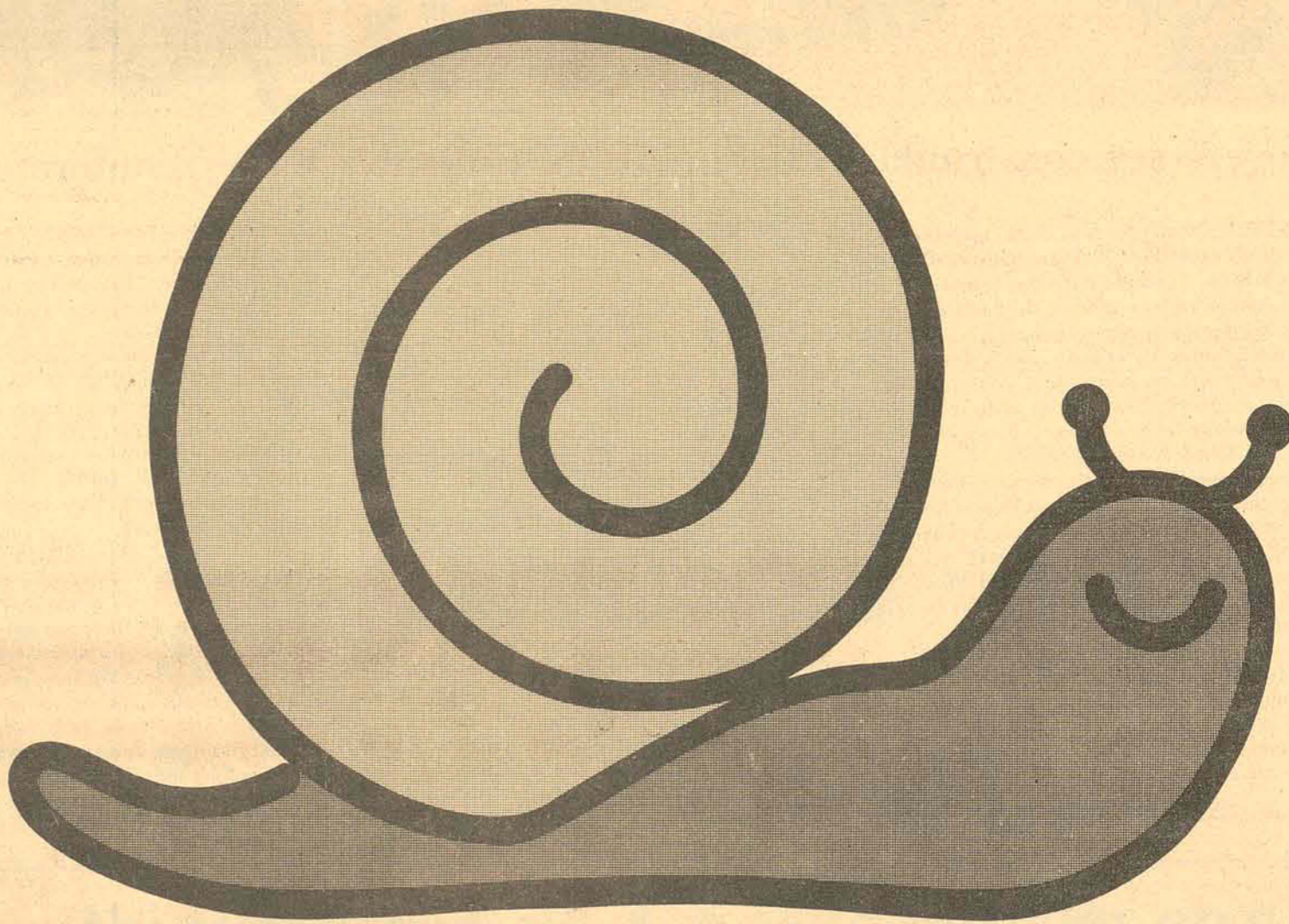

Poucas coisas na vida são tão desagradáveis quanto pagar aluguel para morar.

Em vez de pagar aluguel você paga as prestações de seu imóvel próprio.

Compre um imóvel. É o melhor negócio. Um imóvel é um bem que você tem para sempre. Que nunca desvaloriza. O imóvel garante o bem-estar de sua família e é a primeira garantia para os seus filhos, além de ser o melhor emprego para seu dinheiro.

Tenha um bom motivo para sorrir. Compre um imóvel. É segurança que você pode ver e tocar.



**IMÓVEL,
O MELHOR
NEGÓCIO**

ASSOCIAÇÃO DOS INCORPORADORES DE IMÓVEIS DE FLORIANÓPOLIS

APROVEITE AS VANTAGENS DO SISTEMA FINANCEIRO HABITACIONAL **BNH**

A CAIXA ECONÔMICA FEDERAL FINANCIÁ O SEU IMÓVEL

Planos para a terceira ponte a partir de 1980

Até lá, de acordo com as projeções feitas pelos órgãos oficiais, as duas pontes serão suficientes.



A obra deverá ser construída ao lado (sul) da Colombo Salles, conforme os técnicos e o Plano Diretor da cidade.

Uma nova ligação Ilha-Continente, através da "terceira ponte", é exigência do sistema viário do Plano Diretor de Florianópolis. Já foi estudada quando da elaboração dos projetos da Ponte Colombo Salles e deverá, de qualquer modo, ser empreendida dentro de alguns anos.

Não há, por enquanto, planos e prazos definidos, desde que as duas pontes existentes, no momento e, conforme previsões, até 1980 — com possibilidades de uma viação de tráfego de até 10 mil veículos por hora —, têm condições de atender à demanda do sistema viário da capital.

A partir de 1980, entretanto, deve avultar-se a necessidade do uso de uma nova ligação, já que a tendência do volume de trânsito é atingir o dobro até essa época. Para os técnicos, considerando os dois anos que são necessários para se construir uma obra do tipo da ponte Colombo Salles, está na hora de começar a se pensar em projetos de engenharia para a futura "terceira ponte".

NECESSÁRIA

Para o arquiteto Paulo Rocha, por vários anos diretor da Divisão de Planejamento da Prefeitura Municipal, é absolutamente inviável, considerada a configuração do sistema viário estabelecido pelo Plano Diretor, a construção de uma nova ponte ao norte da Hercílio Luz, ligando as imediações do início da avenida Rubens de Arruda Ramos ao

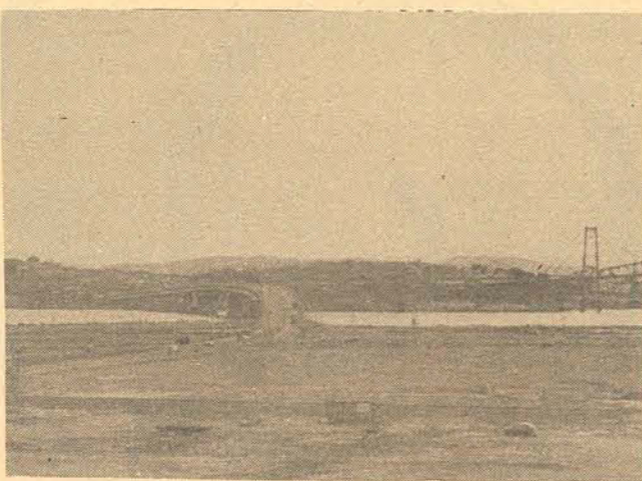

Se fosse construída hoje, custaria Cr\$ 150 milhões.

Continente. "Isto, de fato, chegou a se propalar, mas é completamente destituído de fundamento", assegura.

Ele afirma que a nova ponte, de acordo com o que está indicado pelo referido Plano Diretor, deverá ser construída ao lado da Colombo Salles, paralela a esta e pelo lado de fora, na direção sul. Terá as mesmas características

desta ponte e para a sua implantação já foi, desde a formação do aterro da Baía Sul, estruturado o sistema viário traçado sobre ele. "Ela, portanto, quando for construída, será plenamente comportada pelo embasamento das vias coletoras e de acesso".

Paulo Rocha, esclarece, ainda, que no ponto da ponte Hercílio Luz sempre terá que haver uma ponte. Caso esta venha a ser interdita, será necessário se construir outra nas proximidades dela, para substituí-la, independente da construção da terceira ponte.

OS ESTUDOS PARARAM

Havia estudos para a construção da terceira ponte já na ocasião em que se optou pela construção somente da segunda, a Colombo Salles. Os projetos da época previam, ali, duas pontes de três vias cada uma. Na impossibilidade de se construir as duas, e seguindo-se a recomendação da direção regional do Departamento Nacional de Estradas de Rodagem, que esteve conveniado com o Departamento Estadual de Estradas de Rodagem para a construção da Colombo Salles, optou-se por uma só ponte, mas com quatro vias. Ficando, desde já, indicado que na ocasião de se construir uma terceira ponte, esta teria, também, quatro vias, para ficar idêntica à segunda.

O Plano Diretor, cuja tramitação inicial, antes de aprovado, substituiu à construção da Ponte Colombo Salles,

chegou a desenvolver novos estudos, fixando, sempre a necessidade da terceira ligação Ilha-Continente, em faixa paralela à Ponte Colombo Salles, cuja infra-estrutura ficaria desde logo preparada para associar-se a essa implantação futura.

UM NOVO ELO

A terceira ponte ligando a Ilha ao Continente, cuja necessidade se fará premente ao fluxo do sistema viário da capital à entrada da década de 80, indicada para as mesmas características da Ponte Colombo Salles, já que deve correr paralela e integrar o seu conjunto, deverá, da mesma forma, ter aproximadamente 1.230 metros de extensão, computados os viadutos, 17 metros de larugra, em quatro faixas de trânsito e uma altura máxima de 18 metros.

Necessitará, para a sua construção, mais de dois anos de trabalho e deverá consumir recursos governamentais da ordem de 150 milhões de cruzeiros, sem contar os custos das adaptações finais do sistema viário do aterro e do lado do Continente, em que implicará. Como a ponte Colombo Salles, permitirá um fluxo horário de 7.200 veículos, 1.800 por hora em cada uma de suas quatro faixas.

O reestudo e os novos projetos dessa terceira ligação são da competência do DER e acredita-se que para a sua realização este órgão venha, novamente, buscar a colaboração do DNER.

Isenção de impostos para imóveis inundados: idéia rejeitada.

Apresentada pelo MDB, a sugestão já recebeu parecer contrário da maioria dos vereadores e do prefeito Esperidião Amin. O pedido não é "injusto", mas seria inexecutável, segundo seus críticos. Afinal, diz Amin, os impostos não são tão caros.



Fevereiro: a extensão dos prejuízos não justifica a isenção?

Na última seção da Câmara de Vereadores, quinta-feira passada, o vereador Içuriti Pereira da Silva (MDB) leu na tribuna uma indicação no sentido de ser estabelecida isenção dos impostos predial e territorial, pela Prefeitura, e no corrente exercício, para os proprietários de imóveis atingidos pelos alagamentos de algumas ruas da cidade, quando do último temporal, no início de fevereiro,

desde que sejam portadores de escassos recursos.

O requerimento encontra-se agora na Comissão de Finanças, para parecer, e deverá ser, depois, votado em plenário. Mencionando, entretanto, que tal providência não viria a solucionar os problemas de ninguém e, ainda, retirar parcela do esforço de toda uma comunidade, os onze representantes da bancada arenista, apesar de a considerarem justa, entendem-na como inviável, uma vez que não se tornou, na ocasião dessas chuvas, necessária a decretação de estado de calamidade pública.

PREFEITO

Citando frase do prefeito de São Paulo, o pre-

feito Esperidião Amin lembrava ontem que esses impostos e as taxas municipais "são uma vaquinha que se faz para contribuir no cuidado da cidade". E dinheiro aplicado aqui — acrescenta — com reversão total na melhoria de um patrimônio de todos. Por isso a minha posição é uma: sei que a cidade precisa de dinheiro e não vejo com bons olhos pedidos desse gênero. Embora não me negue a examiná-los, em cada caso.

Dizendo que não considerava injusto tal pedido, mas achando-o de viabilidade questionável, o prefeito manifesta a sua esperança de que ele não venha a ser aprovado pela Câmara. E arrisca: "Estou esperando o dia em que

alguém taça propostas sobre onde buscar o dinheiro que a Prefeitura precisa para resolver todos os problemas da cidade". Alude ainda ao baixo valor desses impostos, na faixa média de Cr\$ 400,00 por ano e a modalidade de pagamento, dividido em oito pequenas prestações mensais.

ATINGIDOS

Segundo levantamento feito logo após a ocorrência das chuvas, pela Prefeitura e com a colaboração de diversos órgãos da administração pública, nenhuma família ficou desabrigada, tendo cerca de 25 residências sido atingidas, com considerável intensidade. Essas casas atingidas se situam na área

continental, entre o Estreito e o Jardim Atlântico, principalmente nas ruas Barreiros Filho, Luiz Gualberto, Santiago Dantas, Manoel de Oliveira, Heitor Blum, José de Abreu, Aracy Vaz Callado e Tereza Cristina.

O prefeito avalia que, no setor particular, os prejuízos tenham chegado a perto de três milhões de cruzeiros. Desde a ocorrência das chuvas, algumas dessas pessoas, moradoras de casas atingidas, têm procurado a Prefeitura, colocando os seus problemas e pedindo auxílios para a recuperação das casas. "Providência que, infelizmente", conclui Esperidião Amin, "a Prefeitura não tem como empreender".



Maria Creuza, a presença especial de hoje. Ela acabou de lançar um ótimo disco, Meia Noite, cantando Caetano Veloso, Vinícius de Moraes, Dolores Duran, Ronaldo Boscoli, Antonio Carlos Jobim, Roberto Carlos e outros "monstros sagrados".

Close

Premiado com o troféu "Rock Bêbo de São Paulo" no ano de 1976, o grupo "Pão com Manteiga" apresenta-se nestes dias 28 e 29 no Teatro Alvaro de Carvalho, com os shows marcados para as 20 horas. O "Pão com Manteiga" usa diversos gêneros musicais para fazer rock e poderá agradar a platéia de Florianópolis.

Faustoso jantar aconteceu noite dessas num dos mais badalados restaurantes de São Paulo. Presentes, as

robustas Leny Everson, Ety Fraser, Wilza Carla e Célia Juntas, elas que tem o objetivo de desmistificar a imagem da mulher e escolherem um restaurante super movimentado para papear o assunto durante a refeição. Para elas, já está cansando a mensagem de que mulher magra é a ideia. Afirmam que o sucesso delas, está, em parte, no volume do corpo.

Décio Gomes, do Serviço de Transportes Coletivos da Prefeitura Municipal de Florianópolis está esclarecendo para Close/TV, uma quantidade de assuntos relacionados com o transporte de massas aqui da Ilha. Esta reportagem está sen-

do preparada para mostrar todos os aspectos do assunto, e que diz respeito a toda coletividade.

Nas lojas de discos da cidade, o "500 Miles de Hig de Flora Pium". O disco, excelente, tem a participação especial de Milton Nascimento, em Cravo e Canela do próprio Nascimento. Como os irmãos sabem, Flora é uma brasileira radicada nos Estados Unidos e que este ano conquistou pela segunda vez o título de "Melhor Cantora de Jazz dos EEUU". Como se isso não bastasse, Hora é casada com o jazzista brasileiro, Aito Moreira, nascido em Santa Catarina e que começou a formar-se musicalmente

em Cuitiba chegando a gora a ser o melhor percussionista de jazz do mundo.

Descobrir o gosto bom das coisas que a Ilha de Santa Catarina tem. Viver esta Ilha Desfrutar do seu mar. Deste jeito simples e bonito de viver. Sair por aí. Conviver com o passado e o presente. Viver simples, alegre, gostoso. Perto do mar, do sol, da gaiota. Conviver com a canção do vento. Com a sinfonia do mar. Viver magias. E sonhar encontrando a felicidade num céu todo cor de prata. Confraternizar com a paz e com aquele jeito de verdade que só existe na

Ilha. Ilha que manda o sol e o sa fazer carinho na gente. E do qual a gente nunca esquece.

Permanecer cantando as belezas da terra, que são tantas, quase impossível de se acreditar. Viver o fantástico. Viver essa festa, sem tempo e sem espaço. Viver o fascínio dos poemas que saem das mãos das rindeiras. E viver com intensidade o lindo carnaval que é a festa maior da Ilha de Santa Catarina. Ficar. Ser. Acreditar. Mas tudo isso, só aqui. Aqui, onde se pode escrever poemas na beira do mar. E onde se pode ouvir e contar histórias e estórias.

Viver o êxtase da descoberta em vielas e bécas. Praias, morros e enseadas.

Dar a mão a tantos e tão estranhos personagens que nos envolvem e encantam. Viver esta Ilha Ilha de Santa Catarina, que pode parecer um eterno desfilarmas carnavalesco. E paz emanada de um mosteiro. Viver a Ilha E, silenciosamente, nela navegar. Desde a cerâmica ao pálido da luz do lampião. Descobrir na Ilha aos encantos que a vida oferece. Viver esta vida. Na Ilha de Santa Catarina.

Hoje, as 13 horas e 15 minutos, o Dr. Mário Gentil Costa será o entrevistado de Regina Vaz no Close da TV. Cultur a



Companhia Catarinense de Comércio e Armazenamento

Rua João Pinto esq. Saldanha Marinho nº 1 - A - Florianópolis - Santa Catarina
CGCMF. 82.951.021/0001-57

RELATÓRIO DA DIRETORIA

Senhores Acionistas:

Na forma da legislação em vigor e cumprindo disposições estatutárias, submetemos à apreciação de V.Sas. o Balanço Geral e a Demonstração da conta de Lucros e Perdas, acompanhado das respectivas Notas Explicativas, referentes ao exercício Social encerrado em 31 de dezembro de 1976, bem como os respectivos pareceres do Conselho Fiscal e do Auditor Independente.

Colocamo-nos ao inteiro dispor dos Senhores Acionistas, para quaisquer esclarecimentos ou informações que porventura julgarem necessários.

Florianópolis (SC), 16 de Março de 1977.
A Diretoria

BALANÇO GERAL DE ENCERRAMENTO EM 31 DE DEZEMBRO DE 1976

ATIVO			PASSIVO		
1 - DISPONIVEL			1 - EXIGIVEL		
Caixa	7.564,32		Curto Prazo		
Bancos C/Movimento	784.964,18	792.528,50	Fornecedores	63.814,30	
2 - REALIZAVEL C/PRAZO			Contas Fiscais, Paraf.	132.905,14	
Adiant. p/Despesas	4.276,00		Financiamentos	101.078,98	
Aplic. Financeiras	5.682.325,00		Caução Fornecedores	80.000,00	
Bancos C/Caução	80.000,00		Cretores Diversos	662.860,27	
Devedores Diversos	208.620,72	5.975.221,72	Retenções Contratuais	84.317,24	1.124.975,93
3 - REALIZAVEL L/PRAZO			Longo Prazo		
Adiant. Fornecedores	201.881,68		Financiamentos		14.348.215,94
Almoxarifado	46.248,66	248.130,34			15.473.191,87
Ativo Circulante		6.223.352,06			
		7.015.880,56	2 - NÃO EXIGIVEL		
4 - IMOBILIZADO			Capital	10.000.000,00	
Imobilizado Técnico			Créditos p/futuro aumento de Capital	2.550.522,00	12.550.522,00
Terrenos	65.000,00		3 - PENDENTE		
Edificações	2.324.744,78		Receitas Exerc. Futuros		182.325,00
Maq. e Equipamentos	950.497,06		4 - COMPENSAÇÃO		
Veículos	193.247,39		Operações Contratadas	59.057.613,25	
Móveis e Utensílios	190.964,74		Cauções de Ações	800,00	
Instalações	383.756,88		Seguros Contratados	18.882.000,00	
Biblioteca	23.325,00		Locação de Máquinas	65.980,00	
Soma Val. Históricos	4.131.535,85	3.937.515,37	Custódia de Valores	166.561,24	78.172.954,49
(-) Depr. Acumuladas	194.020,48				
Imobilizado Financ.		899.353,35			
Participação Acionária					
Imobilizado em Curso					
Adiant. p/Edificações	2.360.650,14				
Adiant. p/Maq. e Equip.	4.487.922,80	6.848.572,94			
Ativo Real		11.685.441,66			
		18.701.322,22			
5 - PENDENTE					
Despesas Antecipadas	71.677,33				
Desp. Pré-Operacionais	2.927.828,40	2.999.505,73			
Prejuízo de Exercício		6.505.210,92			9.504.716,65
6 - COMPENSAÇÃO					
Contratos		59.057.613,25			
Ações Cauçionadas		800,00			
Contratos de Seguros		18.882.000,00			
Máquinas Locadas		65.980,00			
Valores em Custódia		166.561,24			78.172.954,49
TOTAL		106.378.993,36	TOTAL		106.378.993,36

DEMONSTRATIVO DOS RESULTADOS

1 - RENDA OPERACIONAL			
1.1 - Prestação de Serviços	48.468,08		
2 - CUSTO DOS SERVIÇOS PRESTADOS	505.984,66	457.516,58	
3 - GASTOS GERAIS			
3.1 - Honorários da Diretoria	837.200,00		
3.2 - Despesas Administrativas	5.454.828,52		
3.3 - Impostos e Taxas Diversas	51.183,25		
3.4 - Depreciações e Amortizações	482.542,29	6.825.754,06	
4 - RESULTADO OPERACIONAL			- 7.283.270,64
5 - RENDAS NÃO OPERACIONAIS	785.397,77		
6 - DESPESAS NÃO OPERACIONAIS	7.338,65		+ 778.059,72
7 - RESULTADO FINAL DO EXERCÍCIO			- 6.505.210,92

LAÉRCIO GOMES DA SILVA
Diretor Presidente

GUILHERME KONDER FLEISCHMANN
Diretor Administrativo

OLDEMAR PHILIPPI
Diretor Financeiro

WILSON FILOMENO
Diretor de Operações

MAURO CELESTINO COSTA
Contador CRC-SC 5.088

NOTAS EXPLICATIVAS ÀS DEMONSTRAÇÕES FINANCEIRAS

NOTA 1

Os principais procedimentos contábeis adotados pela Empresa são os seguintes:

a) APLICAÇÕES FINANCEIRAS

São aplicações em títulos de renda fixa, que neste balanço figuram pelo valor de custo. A receita correspondente de Cr\$ 182.325,00, foi registrada como receita diferida.

b) IMOBILIZADO TÉCNICO

As imobilizações técnicas são demonstradas pelo custo de aquisição e instalação. Não há ainda incidência de correção monetária em virtude do prazo de carência. A depreciação é calculada de acordo com as taxas de legislação fiscal vigente.

c) INVESTIMENTOS EM OUTRAS COMPANHIAS

Refere-se à participação acionária de 49% da Empresa CESCA - Centrais de Estocagem de Santa Catarina S/A., sendo que o valor está demonstrado ao preço de custo.

d) FINANCIAMENTOS

Representa o montante atualizado de acordo com os índices das O.R.T.Ns., vencendo juros anuais de 9%. Foi tomado para a construção do Terminal Granelero de São Francisco do Sul e para aplicações na CESCA Centrais de Estocagem de Santa Catarina S/A.

NOTA 2

CRÉDITOS PARA FUTURO AUMENTO DE CAPITAL

Valor referente a adiantamentos efetuados pelo Governo do Estado de Santa Catarina, para aplicações em futuro aumento de capital.

PARECER DO CONSELHO FISCAL

Os membros do Conselho Fiscal da Companhia Catarinense de Armazenamento - COCAR, após haverem examinado e verificado o Relatório da Diretoria, o Balanço Geral e a Demonstração da Conta Lucros e Perdas, referentes ao exercício social encerrado em 31 de dezembro de 1976, são de parecer que os mesmos refletem a real situação da Empresa e recomendam aos Senhores Acionistas as suas aprovações.

Florianópolis (SC), 03 de março de 1977.

Nery Jesuino da Rosa

Nilson José Boeing

Marcos João Rovaris

PARECER DOS AUDITORES

Examinamos o balanço patrimonial levantado em 31 de dezembro de 1976 e as respectivas demonstrações do resultado econômico-financeiro do exercício findo naquela data. Nosso exame foi efetuado de acordo com as normas de auditoria geralmente aceitas e, consequentemente inclui as provas nos registros contábeis, e outros procedimentos de auditoria que julgamos necessários nas circunstâncias.

Em nossa opinião, o balanço patrimonial e as demonstrações do resultado econômico-financeiro acima referidos, representam adequadamente, a posição patrimonial e financeira da COMPANHIA CATARINENSE DE ARMAZENAMENTO - COCAR, em 31 de dezembro de 1976 e o resultado de suas operações correspondente ao exercício findo naquela data, de acordo com os princípios de contabilidade geralmente aceitos, aplicados com uniformidade em relação ao exercício anterior.

Joinville (SC), 25 de fevereiro de 1977

Celso Moreira Lopes
Reg. Auditor Independente GEMEC
RAI - 74/116 - 1 PJ Contador Reg. CRCSC nº 0331

William Kohler
Bel. Ciências Contábeis (CRC-SC) 134 P
Economista CREP nº 367 - 7ª Região

ENCURTANDO
DISTÂNCIAS

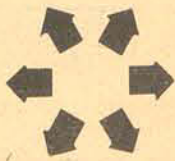

COHAB/SC

COMPANHIA DE HABITAÇÃO DO ESTADO DE SANTA CATARINA

CGCMF nº 83.883.710/0001-34
RELATÓRIO DA DIRETORIA

Senhores Acionistas,
Dando cumprimento às disposições legais e estatutárias, submetemos a apreciação de V.Sas. o Balanço Geral e Demonstração da Conta Lucros e Perdas desta Sociedade, referentes ao Exercício de 1976, bem como os pareceres do Conselho Fiscal e Auditoria Independente.
Para quaisquer outros esclarecimentos que se façam necessários, colocamo-nos ao inteiro dispor dos Senhores Acionistas.
Florianópolis, 31 de dezembro de 1976.

TELMO RAMOS ARRUDA
Diretor Presidente

HÉLIO COSTA
Diretor Técnico

LAURO PACHECO DOS REIS
Diretor Financeiro e Patrimônio

ABDON LUIZ SCHMITT
Diretor de Programação e Planejamento

BALANÇO PATRIMONIAL DO EXERCÍCIO DE 1976

A T I V O				P A S S I V O			
DISPONÍVEL				NÃO EXIGÍVEL			
Caixa		120.816,06		Capital		7.000.000,00	
Depósitos Bancários a Vista				Receb. P/Futuro Aumento de Capital		4.877.364,00	
Bancos C/Movimento	1.186.154,16			Fundo de Var. da Cor. Monetária do SFH (5)		8.324.557,05	
Bancos C/Vinculada	140.900,21	1.327.054,37		Fundos P/Aplicações Especiais		911.221,59	21.113.142,64
Disponibilidade em Destaque P/Pagamentos			10.581,29				
Outros Valores Disponíveis		9.998,38	1.468.450,10				
REALIZÁVEL				EXIGÍVEL			
Devedores P/Vendas Compromissadas (3)				Empréstimos do BNH (6)		204.232.186,12	
De Projetos Habitacionais		124.215.310,04		Fornecedores e Prestadores de Serviço		913.698,76	
Devedores P/Contr. de Financiamento				Impostos, Contr., e Consignações a Recolher		253.514,20	
Devedores P/Proj. Terreno Próprio	3.768.540,12			Depósitos P/Benef. Fiscal do Decreto Lei 1358/74		1.487.051,60	
Devedores P/Créditos Repassados	9.437.624,04	13.206.164,16		Outros Valores Exigíveis (7)		3.243.657,06	210.130.107,74
TERRENOS (4)				PENDENTE			
Destinados a Edifíc. ou Urbanização		15.500.113,70		Outros Valores Pendentes Passivos		973.140,24	973.140,24
Com Trabalhos de Urbanização		149.305,69	15.649.419,39				
Projetos Destinados à Venda				CONTAS DE COMPENSAÇÃO PASSIVAS			
Conjuntos Habitacionais							56.320.475,73
Estoque		59.586.837,75					
Títulos, Valores Mobiliários e Depósitos		71.595,75					
Adiantamentos		2.324.186,10					
Outros Valores Realizáveis		166.556,72					
Outros Valores Realizáveis		1.178.331,62	216.398.401,63				
IMOBILIZADO				TOTAL GERAL			
Imobilizações Técnicas		19.105,36					288.536.866,35
Imobilizações Administrativas		2.122.235,89					
Imobilizações Financeiras		61.243,60	2.202.584,85				
PENDENTE				TOTAL GERAL			
Despesas Diferidas e Antecipadas		9.456,44					
Movimentação do Seguro - SFH		303.686,23					
Outros Valores Pendentes Ativos		6.164.838,11	6.477.980,78				
CONTAS DE COMPENSAÇÃO ATIVAS				TOTAL GERAL			
TOTAL DO ATIVO			56.320.475,73				
Prejuízo do Exercício			282.867.893,09				
			5.668.973,26				
TOTAL GERAL			288.536.866,35				288.536.866,35

BALANÇO DE RESULTADOS DO EXERCÍCIO DE 1976

DESPESAS POR NATUREZA		RECEITAS POR NATUREZA	
DESPESAS FINANCEIRAS E FISCAIS		RECEITAS FINANCEIRAS	
Despesas Financeiras de Empréstimos		Receitas de Vendas Compromissadas	3.415.717,23
De Empréstimos Gerais do BNH	2.175.475,56	Receitas de Contratos de Financiamento	74.383,06
De Empréstimos do BNH P/Repasse	452.720,39	Receitas de Recursos Repassados	339.435,71
De Empréstimos de Agentes Financ. do BNH	16.669,91	RECEITAS COMP.DA PRODUÇÃO E COM. DE PROJETOS	3.829.536,00
Outras Desp. Financ. de Empréstimos	180.947,64	RECEITAS DE CORREÇÃO MONETÁRIA DE	1.016.253,34
Desp. Financ. C/Benef. Fiscal Decreto Lei 1358/74		VALORES ATIVOS	47.849.491,61
Despesas Tributárias	2.825.813,50	TAXAS DE SERVIÇOS E DE OCUPAÇÃO DE IMÓVEIS	
Desp. Compl. da Produção e Com. de Projetos	249.552,94	Taxas de Serviços	1.139.532,45
Despesas de Correção e Var. Cambial de Val. Passivos	35.522,83	Taxas de Ocupação de Imóveis	1.398.719,68
DESPESAS ADMINISTRATIVAS	3.110.889,27	RECEITAS PATRIMONIAIS	2.538.252,13
Despesas Pessoal	1.474.493,28	Contribuições e Doações Recebidas	
Encargos Sociais	364.005,88	Doações	38.050,52
Despesas Com Material	1.135.897,62	Receitas de Aplic. em Títulos e Depósitos	782.829,68
Serviços de Terceiros	112.779,57	Outras Receitas Patrimoniais	346.542,76
Outras Despesas Administrativas	8.064.896,55	TOTAL DAS RECEITAS	56.400.756,04
ENCARGOS DIVERSOS	9.792,06	Prejuízo do Exercício	5.668.973,26
TOTAL DAS DESPESAS	62.069.729,30	TOTAL GERAL	62.069.729,30

Florianópolis, 31 de dezembro de 1976

TELMO RAMOS ARRUDA
Diretor Presidente
CPF 003985949-53

HÉLIO COSTA
Diretor Técnico
CPF 003518909-63

LAURO PACHECO DOS REIS
Diretor Financeiro e Patrimônio
CPF 102834639-53

ABDON LUIZ SCHMITT
Diretor de Programação e Planejamento
CPF 003889049-68

EDSON ALVES ANTUNES
Técnico em Contabilidade CRC/SC 5940
CPF 122751909-53

NOTAS EXPLICATIVAS

- CRITÉRIOS CONTÁBEIS:**
a) A Empresa não procedeu a atualização monetária do Ativo Imobilizado por força da legislação específica do Banco Nacional da Habitação.
b) A Empresa não procedeu a depreciação do Ativo Imobilizado.
c) A contabilização das operações obedece aos princípios e normas estabelecidas pelo Banco Nacional da Habitação, exceto quanto ao exposto no item "b".
- EFEITOS DA LEGISLAÇÃO:**
A Empresa está sujeita a obediência da sistemática específica do Banco Nacional da Habitação.
- DEVEDORES POR VENDAS COMPROMISSADAS:**
A importância constante como saldo desta conta inclui valores de Exercícios anteriores, que na alteração do sistema para computação, não ficaram perfeitamente definidos, e cuja regularização está sendo efetuada.
- TERRENOS:**
Nesta conta estão compreendidos alguns terrenos não perfeitamente identificados, originários de sobras de áreas comercializadas por administrações anteriores, e cujo exato dimensionamento e localização estão sendo objeto de levantamento.
- FUNDO DE VARIAÇÕES DA CORREÇÃO MONETÁRIA DO SFH:**
Nesta conta estão incluídos valores sujeitos a influência do apontado nas notas 3 e 4.
- EMPRÉSTIMOS DO BNH:**

PROJETO	SALDO DEVEDOR	TAXA % aa mais CM	PRAZO MÊS	PRESTAÇÃO PAGA	GARANTIA
B. Camboriú	2.330.479,31	4	300	032	Hipotecária GE-FPE
"	59.281,23	1	300	023	"
S. Bento do Sul	4.666.278,27	—	300	008	"
Tijucas	2.008.427,09	3	300	022	"
Canoinhas	1.343.468,07	3	216	022	"
Curitiba	5.423.284,68	0,2	300	005	"
"	118.024,92	1,6	300	005	Hipotecária
Xanxerê	2.153.800,20	3	300	022	Hipotecária FPE
Blumenau	73.883,53	4	300	029	Hipotecária
São José	33.411.807,11	2	300	054	Hipotecária FPE
Itajaí	1.283.411,11	4	240	027	Hipotecária
Tubarão	1.056.798,92	4	360	Carência	GE-FPE
"	13.973.456,49	3	360	"	GE-FPE
Lages	55.662.703,53	1	300	"	GE-FPE
Renegociação	975.148,79	1	300	"	Hipotecária
"	3.400.953,34	1	300	025	"
Tubarão	3.403.110,54	1	360	Carência	Hipotecária GE-FPE
Renegociação	26.761.341,23	1	347	022	Hipotecária
"	24.043.146,21	1	287	022	"
Ter. B. Vista II	1.515.849,64	6	024	Carência	"
Ter. Próprios	4.486.318,21	1	300	"	FPE mais Hipoteca
Ter. B. Vista III	4.196.300,08	6	024	"	Hipotecária
Ter. S. Grande I	1.656.161,71	6	024	"	"
Ter. Xanxerê	606.060,61	6	024	"	"
Ter. Concórdia	1.384.932,32	6	024	"	"
PM Itajaí TECITA	836.624,85	6	174	014	Aval PM Itajaí
PM Joinville	3.460.038,19	6	168	026	PM Joinville-CM-FPM
PM Itajaí	1.689.323,09	6	170	036	PM Itajaí-ICM-FPM
PM Tubarão	3.251.772,85	4	216	022	PM raão-ICM-FPM
TOTAL	204.232.186,12				

07. OUTROS VALORES EXIGÍVEL:

Tratam-se de financiamentos com órgãos desvinculados do Sistema Financeiro da Habitação:

FINANCIADO	VALOR	OBJETO	TAXA	PRAZO/MÊS	GARANTIA
Caixa Econ. Federal	355.680,41	Aquis.Prédio Próprio	9% aa mais CM	120	Hipotecária
Caixa Econ. Estadual	1.000.000,00	Aquis.Terreno	3%	003	Aval Diretores
Banco do Estado de Santa Catarina S/A	1.700.000,00	Aquis.Terreno	2,58%	001	Aval Diretores
Diversos	187.976,65				
	3.243.657,06				

08. PREJUÍZO DO EXERCÍCIO:

O resultado do exercício está onerado pelo lançamento de Cr\$ 3.392.162,35 de Correção Monetária de débitos de mutuários antecipadamente lançada no Exercício de 1975.
Pelos Decretos SF. nº 15/12/68-8.738 e 20/04/70-9.009 o Governo do Estado de Santa Catarina assumiu parte do retorno referente aos Projetos de Itajaí, Tubarão e Chapeco. A partir de 1973 o Governo do Estado de Santa Catarina transferiu à COHAB/SC a responsabilidade desses Retornos, sem dotação orçamentária específica.

PARECER DO CONSELHO FISCAL

Os Membros do Conselho Fiscal da Companhia de Habitação do Estado de Santa Catarina - COHAB/SC na forma da legislação vigente, após terem examinado o Relatório da Diretoria, o Balanço Geral, o Demonstrativo de Resultados, os Livros Comerciais, o Relatório da Auditoria Independente e demais documentos relativos às Operações do Exercício Social, encerradas em 31 de dezembro de 1976, e tendo constatado a regularidade nas atividades da Companhia, propõem a Diretoria Executiva o cumprimento das recomendações da Auditoria Independente, bem como à Assembléia Geral a aprovação do Balanço e demais demonstrações.

Florianópolis, 16 de março de 1977

GEORGES WINKELRIED WILDI

ENIO LUZ

WILSON LUIZ PEREIRA

PARECER DOS AUDITORES INDEPENDENTES

Examinamos o Balanço da Companhia de Habitação do Estado de Santa Catarina COHAB/SC, com sede em Florianópolis - SC, encerrado em 31 de dezembro de 1976 e o respectivo Demonstrativo de Resultados.

Nosso exame foi efetuado de acordo com os padrões de auditoria geralmente aceitos e segundo as exigências do Banco Nacional da Habitação, incluindo revisões parciais de livros e documentos com as conseqüentes provas nos registros contábeis, no período de janeiro a dezembro de 1976, e outros procedimentos de auditoria que julgamos necessários segundo as circunstâncias.

Em nossa opinião, o Balanço Geral e o Demonstrativo de Resultados mencionados, quando lidos em conjunto com as notas explicativas da Diretoria às Demonstrações contábeis, refletem adequadamente a posição patrimonial e financeira da COHAB/SC Companhia de Habitação do Estado de Santa Catarina, em 31 de dezembro de 1976, e o resultado de suas operações relativas ao exercício findo naquela data, ressalvados os efeitos do que consta das notas explicativas sob nºs. 3, 4, 5 e 8, de conformidade com os princípios de contabilidade geralmente aceitos, aplicados de forma consistente em relação ao exercício anterior, exceto quanto à nota sob nº. 8.

Florianópolis, 14 de março de 1977.
MOREIRA - AUDITORES BRASILEIROS ASSOCIADOS LTDA.
CRC/SC 619 - CEAI/RS 14 PJ - GEMECC-RAI 72/035/PJ

JOÃO VERNER JUEMANN
Responsável Técnico
Contador CRC/SC 9982/S - CEAI/RS 17 PF
GEMECC-RAI 72/035-2-FJ CPF 000.952.490
Membro do IAIB

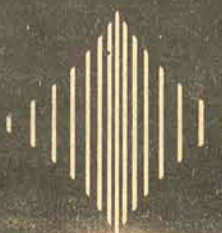

**ENCURTANDO
DISTÂNCIAS**



Rua Gaspar Dutra 90
Estreito — Fpolis
Fone: 44-0522

PASSAT LS — BRANCO POLAR	1976
KOMBI STD — BEGE ALABASTRO	1976
PASSAT LS — COBRE METÁLICO	1975
1300 L — AMARELO IMPERIAL	1975
1300 N — BRANCO LOTUS	1975
KOMBI STD — BRANCO LOTUS	1975
VARIANT — AZUL CAIÇARA	1974
1300 — AZUL SAFIRA	1974
1500 — AZUL SAFIRA	1974
1500 — BRANCO LOTUS	1973
1500 — VERDE GUARUJÁ	1972
TL — BRANCO LOTUS	1971
KOMBI — BEGE CLARO	1969

Possuímos toda a linha VW 1977 OK, à disposição, veículos usados de qualquer ano e marca. Crédito automático com a garantia Volkswagen. Oferecemos-lhe o melhor atendimento, sito à rua Gal. Gaspari, Dutra, no. 90 - Estreito - Fone 44-0522.

florisa

Uma Empresa integrante do Grupo Sul Brasileiro

Santos Saraiva, 554 — Estreito
carros com **GARANTIA DE REVENDEDOR AUTORIZADO**



Florianópolis Veículos S.A.

MAVERICK	1976
BRASÍLIA	75 e 77
CORCEL — 2 Portas	1975
DODGE e DODGINHO	73 e 75
OPALA — 2 Portas - Preto	1974
CORCEL — 4 Portas	1976
PASSAT	74 e 75

OFERTAS

VOLKS — 73	Cr\$ 16.000,00
OPALA — 1969	Cr\$ 5.000,00



VEICULOS USADOS
Alta Qualidade

MEYER VEICULOS

RUA FÚLVIO ADUCCI, 597 — TEL: 44-1169

CHARGER RT BRANCO C/AR	1973
MAVERICK 6 CIL.	1975
DODGE 1800 GL	1974
DODGE 1800	1975
DODGE 1800 SE	1974

REVENDEDOR AUTORIZADO **CHRYSLER DO BRASIL**

"BEIRA MAR"

COMERCIAL BEIRA MAR VEICULOS E REPRESENTAÇÕES LTDA

Av. Rubens de Arruda Ramos, (Beira Mar Norte), 210

Fone 22-5757 — 22-9944 — 22-9344

VOLKS 1300 — Branco - Bege	1967 e 1970
VOLKS 1500 — Div. Cores	1972, 1973 e 1974
VOLKS 1600 — Marrom Savana	1976
BRASÍLIA — Azul Caiçara - Marrom	1974
BRASÍLIA — Azul Danúbio	1975
PASSAT — Laranja - Vermelho Nobre	1975
CORCEL 2 P. — Amarelo c/ Preto	1974
BELINA — Verde - Branca	1973 e 1975
BELINA — Branca	1976
OPALA 4 c. — Laranja - Branco	1972 e 1973
OPALA 4 c. — Verde c/ teto Preto	1973
DODGE 1800 — Azul	1973
DODGE 1800 — Laranja	1974

COMPRA — VENDE — TROCA — FINANÇIA

RODO MAR Veículos e Máquinas Ltda.
BR — 101 — Km 207 — Fpolis.
Fones: 44-0066 — 44-0703 — 44-0808
44-4201 — 44-4400
Rocão — São José — Santa Catarina

RELAÇÃO DE CARROS USADOS À VENDA

- 1 - Fiat 130 C/truck. Sem Carroceria - Ano 1976
- 1 - Scania C/Carreta 2 Eixos - Ano 1958
- 1 - F N M C/ truck e Carroceria. - Ano 1975
- 1 - Ford Perkins c/truck e Carroceria - Ano 1969
- 1 - Automóvel Alfa Romeo 2300 - Ano 1975
- 1 - Automóvel Opala - 4 cilindros - ano 1974

COELHÃO AUTOMÓVEIS

Rua Francisco Tolentino, 11 Fone 22-7180.

VOLKS 1300 — VERDE	1970
VOLKS 1300 — BRANCO	1973
VOLKS 1300 — AZUL	1976
BRASÍLIA — BRANCO	1973
DODGE DART — VERMELHO	1973
KOMBI LUXO — AZUL	1970

OBS.: BREVE !!! NOVO ENDEREÇO

GATÃO AUTOMÓVEIS

FRANCISCO TOLENTINO, 13 — FONE: 22-2980

Camionete Chevrolet C-10 Azul	75
Volkz Amarello Java 1.300-L	OK
Volkz Marrom Savana 1.300-L	76
Bn'síia Azul	76
Kombi Branca	70

PUMA-77

Vendo Puma, cor branca. Tratar: pelos fones: 22-1823 ou 22-1712 — à partir de 2ª feira, às 14:00 horas.

PROPRIETÁRIOS DE AUTOMÓVEIS

Faça sua Vulcanização à quente e frio, Recauchutagem, Troca de Pneus, Balaceamento Eletrônico, Pneus Novos, Concertos em geral, VULCANIZADORA ANDRADE Matriz: Praça Paulo Schlemper s/n - Estreito — Filial Rua Anita Garibaldi, esq. Gal. Bitencourt - fones - 22-8671 — 44-2959.

LIMPEZA DE FOSSA, CAIXA D'AGUA E DESINTUPIMENTO EM GERAL

Tratar: rua Max Schramm - antigo Posto 5 - Estreito - Florianópolis - fone: 44-1181.

MOÇA — PRECISA-SE

Para trabalhar de manhã em casa e à tarde no escritório, precisa-se de moça de boa aparência. Emprego de futuro - Salário inicial Cr\$ 1.000,00 - Tratar à Rua Nunes Machado, 14, Sala 24. Das 14 às 18 horas exclusivamente. (Pode inclusive dormir e comer no emprego).

PRECISAMOS

Auxiliar de Escritório com prática, do sexo feminino ou masculino, Torneiro Mecânico e Extrusor. Para trabalhar em Indústria de Plástico - Tratar na RICOPLAST - BR-101, Km 201 - Serraria - Município de São José - Ao lado do Posto São Tarcisio.



CLÍNICA DE DOENÇAS OSTEOARTICULARES
OSTEOCLINICA
REUMATOLOGIA
ORTOTRAUMATOLOGIA
FISIOTERAPIA

Rua Pres. Coutinho 85, Fpolis - fones 22-7666 e 22-7116
Consultas com hora marcada

GERIATRIA

Tratamento e prevenção da arterosclerose — Doenças e sintomas precoces do envelhecimento.

DR. GUILHERMO A. GODOY

(Médico da Universidade de Buenos Aires)
Atende com hora marcada - Fone 44-3503 - Rua São José, 215 - Estreito.

CLÍNICA MÉDICA

DR. CASUO ISHIMINE
CLÍNICA GERAL E REUMATOLOGIA CONSULTAS

8:-- às 12:00 e 14:00 às 20:00 horas
Atende à domicílio
Rua Aracy Vaz Callado, 40 — Estreito
Fone: 44-2368

TOMAZ

Armários Embutidos, Cozinhas Americanas é com TOMAZ. Rua São João Batista no. 60 -- Fone 33-1768.

LIMPA FOSSA

E desintupimento. Limpase fundação de predio. Tratar: com a Cia. de Limpeza Palhoça — rua Capitão Augusto Vidal — 3257 ou fone: 42345.

ORAÇÃO AO DIVINO ESPÍRITO SANTO

Espírito Santo, Vos que esclareceis tudo, que iluminais todos os caminhos para que eu atinja o meu ideal, vós que me dais o dom divino de perdoar e esquecer o mal que me fazem, que em todos os instantes de minha vida estás comigo, quero, neste curto diálogo, agradecer-vos por tudo e confirmar, mais uma vez, que não quero separar-me de vós. Por maior que seja a ilusão material não será o mínimo da vontade que sinto de um dia estar convosco e todos os meus irmãos, na glória perpétua. Amém. (A pessoa deverá fazer esta oração durante 3 dias seguidos, sem fazer o pedido. Dentro de 3 dias será alcançada a graça, por mais difícil que seja. Publicar assim que receber a graça) — E.C.C.

DOCUMENTOS EXVIADOS

Fôram extraviados os documentos do carro do Sr. Walmor Veronez, Jeep Willys, cor Verde Claro, Ano 1970, Certificado nº 859867, chassis nº 95224013764.
Anamaria N. Cardoso

CERTIFICADO EXTRAVIADO

Foi extraviado o CERTIFICADO DE REGISTRO DE VEÍCULO Nº 623.578, expedido em 21/11/74 do veículo placa DV-0252 Chassi LA7DPA47335, motor F357BD8031, ano de fabricação 1975, cor Verde Itanhangá, de propriedade da firma CELULOSE IRANI S.A.
Campina de Alegria, 15 de março de 1977

APARTAMENTO

Vende-se com 2 quartos, sala, 2 banheiros, cozinha, garagem. Localização: Rua Pascoal Simões (Coqueiros em frente Tritão) tratar fones 44-2791 e 22-7259.

VENDE-SE

Um apto. no Edf. Lauro Linhares com 3 quartos e demais dependências. Entrada 55.000,00 a combinar e 1.700,00 mensais.
Um apto. no Agrônômica com 3 quartos e demais dependências. Entrada 85.000,00 a combinar e 2.700,00 mensais.
Um apto. no Jardim Atlântico com 3 quartos e demais dependências. Entrada 45.000,00 e 1.700,00 mensais.
Um apto. no Edf. Itamaracá em Coqueiros com 3 quartos e demais dependências. Entrada 105.000,00 e 1.500,00 mensais.
Uma chácara em Palhoça com 38.000m2 - Preço 120.000,00 a combinar.
TRATAR P/ Fone 22-4705 - CRECI 472

APARTAMENTO NOVO ALUGA-SE CONDOMÍNIO ITAPIRUBÁ IMBITUBA

Frente para o mar, 2º andar. Aluga-se apartamento, com 3 quartos, sala, copa, cozinha e área de serviço, banheiro e dependência completa de empregada. Tratar em Gaspar, SC com o Sr. Werner Horst - Bradesco - fone 32-2042

ALUGA-SE

EDIFÍCIO MEDEIROS FILHO — Apartamento com 3 quartos (1 suite), BWC Social, sala de estar e jantar, com sacada, copa-cozinha, dependência de empregada, área de serviço, garagens e participação no salão de festas.
EDIFÍCIO MICHELE — Apartamento com 4 quartos, (1 suite), 4 BWC, sala de estar social, copa, cozinha, dependência de empregada, área de serviço interna e externa, todo acarpetado e garagem.
NECESSITAMOS DE APARTAMENTOS PARA ALUGUEIS.
PREDIBENS — AV. RIO BRANCO, 104 — CRECI 131 — Fone — 22-6099 e 22-6756.

VENDE-SE

**CENTRO — SALA COM 206m2, PRÓPRIA PARA CLÍNICA OU ESCRITÓRIO DE GRANDES EMPRESAS — Cr\$ 1.010.000,00. POUPANÇA FACILITADA E SALDO FINANCIADO PELA CEF. APARTAMENTO PRÓX. 630 BI — COM 3 QUARTOS E DEMAIS DEPENDÊNCIAS. KININETE À AV. HERCÍLIO LUZ — Cr\$ 195.000,00. IMOBILIÁRIA PREDIBENS LTDA. AV. RIO BRANCO, 104. CRECI 131. fones 22-6099 — 22-6756
Fpolis, 08/03/77**

"COMPRAMOS"

Apartamento e Salas centrais de prédios em final de construção. Consulte-nos:
Fones: 22-4291 — 22-8770 — 22-9768
ACN — Assessoria Catarinense de Negócios Ltda. Rua Felipe Schmidt, 21 — Centro Comercial "ARS" — Conjunto 410.

BARBADA-AGRONÔMICA

Vende-se casa de alvenaria recém-construída, com 2 quartos, armário embutido, pronta para habitar, à rua Visconde de Taunay, nº 8. Tratar fone 22-5420.

CASAS DE MADEIRA

Vende-se Casas de Madeira para retirar do local. Preço: Cr\$ 5.000,00.
Tratar na firma RICOPLAST - BR-101 - Km 201 - Serraria - São José - Ao lado do Posto São Tarcisio.

CASA 209 m2

No Jardim Santa Mônica, contendo 4 quartos, (sendo uma suite), living, sala de jantar, cozinha, BWC social, despensa, dependência completa de empregada, área de serviço com churrasqueira, garagem para dois carros, acabamento de primeira, entrega em junho.
Preço Cr\$ 700.000,00
Tratar na Rua Felipe Schmidt, 27 Edf. Dias Velho sobrelôja salas 16/17 - fone: 22-3537 - Regis Imóveis - Creci 58.

CASA ESTREITO — 3 DORMITÓRIOS — Cr\$ 500.000,00. Vendemos excelente residência situada próximo a Rua Santos Saraiva contendo: Living — 3 dormitórios — banheiro completo — copa-cozinha — garagem e grande quintal. NOVACASA - IMÓVEIS 224515.

ARMAÇÃO FRENTE P/MAR — 210m2. Área construída. Vendemos ótima casa de dois pavimentos com 210m2 de área construída contendo: varandão — sala de estar — 5 dormitórios — 2 banheiros completos — cozinha — garagem p/2 carros — churrasqueira. Sinal Cr\$ 80.000,00 — parte à combinar e saldo financiado — NOVACASA - IMÓVEIS

BELÍSSIMA RESIDÊNCIA

Vendemos à rua Urbano Salles, excelente casa p/residência ou instalação de clínica, amplo escritório, etc. Ótimas instalações, quatro quartos, living, duas salas, demais dependências, garagem, abrigo p/carro, jardim, etc.
Tratar c/Predisul. Fone 22-1824.

TERRENOS CENTRAIS

Temos a venda áreas de 540m2 e 1000m2 à rua Ferreira Lima, em pleno centro.
Tratar c/Predisul. Fone 22-1824.

CASA FRENTE P/ O MAR INGLESES - VENDE-SE

Negócio de ocasião. Esplêndida casa de alvenaria, novinha - 116m2 de área - living/jantar - varanda - dormitório casal - 2 dormitórios solteiro - BWC social - dependência completa de empregada - garagem - podendo ser financiada pelo SFH - Preço: Cr\$ 440.000,00, com ato de apenas Cr\$ 40.000,00 e saldo a combinar. Tratar com Jaime ou Jorge - Telefones 22-4261 ou 22-8567.

NOVACASA—ALUGA APTOCENTRAL—NOVISSIMO

Sala—Dormitório—Cozinha—Banheiro completo e área de serviço.
APTO.CENTRO—C/TELEFONE
Em privilegiado contendo: living — 3 dormitórios (1 c/arm. emb.) — banheiro completo — cozinha — dep. de emp. — áreaserviço.
APTOCENTRO—DORMITÓRIOS/ARM.EMBUTIDOS
Excelente contendo: living — 3 dormitórios c/AE banheiro completo—copa-cozinha—Q.empr.
NOVACASA-IMÓVEIS—FONE22-4515

TERRENO ITAGUAÇU

Frente para a rua Des. Pedro Silva com 23 metros por 14 de fundos, a 10 metros da praia. (gabarito 4 pavimentos).
Preço: Cr\$ 175.000,00 sendo Cr\$ 50.000,00 no ato e o saldo em até 90 dias.
Tratar na rua Felipe Schmidt, 27 - Edf. Dias Velho - sobrelôja salas 16/17 - fone: 22-3537 - Regis Imóveis - Creci 58.

SITIO

Vende-se um sítio em Guarda de Cubatão - Palhoça, com área de 187.000m2, com água e luz. Preço a combinar. Tratar pelo fone 44-0241.

TERRENO ITAGUAÇU — 362m2

Vendo urgente em Itaguazu 1 lote com 362m2 por Cr\$ 160.000,00.
Tratar pelos fones 22-4870 — 22-5871

GRANDE OPORTUNIDADE

Vendem-se agradáveis e amplos lotes no centro da cidade. Loteamento Jardim Morumbi (Morro da TV).
Tratar pelo fone 22-2418, ou à rua Almirante Lamego, 45 - Apto. 11, inclusive aos sábados e domingos. CRECI -211

IMOBILIÁRIA INGLESA

BARREIROS — Casa nova Madeira - Terreno 600m2 - Cr\$ 70.000,00
JARDIM PANORÂMICO — Casa alvenaria 78m2 - Cr\$ 230.000,00
BARREIROS — Loteamento Santa Clara - Lote 14x21,50 - Cr\$ 50.000,00
BR-101 — Fundos da Eletrosul - Lote 12x27,30 - Cr\$ 55.000,00
EDIFÍCIO DºIZABEL — Kitnet - Cr\$ 210.000,00 (a combinar)
RUA JOAQUIM NABUCO — (lajotada) - Lote 12x30 - Cr\$ 65.000,00
Tratar à Rua Cel. Pedro Demoro, 1959 - Fone 44-4374 - Estreito

PALOMAR Imóveis

22-4221

CENTRO — Edf. Pedro I - Quarto e sala. Entr. 85.000,00 - Saldo já financiado.
CENTRO — Edf. Joana Gusmão - Área 72m. Entr. 170.000,00 - Saldo a financiar.
CENTRO — Edf. Andréa - Quarto e sala. Entr. 70.000,00 - Saldo a financiar.
CENTRO — Loja térrea - Edf. Martinho de Haro - Entr. 70.000,00 - Saldo transf.
CENTRO — Loja térrea - Edf. Dº Izabel. Área 38m. - 370.000,00 - a estudar.
CENTRO — Terreno Rua José Boiteux. 10x25 - 250.000,00 - Estuda-se pagamento.
CANASVIEIRAS — Terreno 12x43 - Ótima localização - 68.000,00 - lindo lote.
LAGOA CONCEIÇÃO — Área espetacular. 24x40 - 170.000,00 a estudar pagamento.
BARREIROS — Dois magníficos lotes juntos - Área 600m. - 110.000,00. Ed. Aplub C. 93 - F. 22-4221 - CRECI 214.

SURDEZ

APARELHOS ULTRA MODERNOS de som suave e natural Procedência: Suíça, Alemã e Dinamarquesa. Assistência em qualquer marca de aparelho, mesmo que tenha comprado em outro lugar.



AUDISOM de WALDEMAR NAZARETH
Rua Felipe Schmidt, 27 - 3º andar - Conj. 312
Ed. Dias Velho - Fone: 22-68-47
88.000 - Florianópolis - SC

CCS

CONSTRUÇÃO CIVIL E SANEAMENTO LTDA.
Av. Josué Di Bernardi, 23

Fones: 44-0804 — 44-1624

Clubes

No restaurante do CLUBE DOZE DE AGOSTO, sexta-feira última, o mundo oficial de nosso Estado recebeu o Sr. DMITRI ALEXANDROVITSH JUKOV com um requintado jantar, oportunidade

em que foram de parte a parte, prestadas várias homenagens.

Força total na Boite do DOZE neste final de semana. Os casais, na sexta-feira e

os jovens no sábado e domingo, badalaram para valer, num ambiente descontraído e de muita alegria. Um som digno de nota, foi o toque especial

A Prefeitura Municipal já deu conhecimento ao público da programação comemorativa aos 251 anos da criação do Município de Florianópolis.

Além da parte referente a inauguração de obras públicas, teremos alvorada festiva no Adro da Catedral Metropolitana, onde também será celebrada a Missa por sua Excelência Reverendíssima D. Afonso Niehues, Provas ciclísticas e Torneio de Pesca Submarina.



Ione Maria



Cristina



Aspectos da recepção ao Embaixador da União Soviética.



Casais na Boite

Na coluna do último sábado, demos conhecimento de toda a programação de Páscoa do DOZE, e que terá lugar em sua sede de Juarez. Será realmente uma festa espetacular.

Em ritmo acelerado, as novas obras de construção do novo salão de beleza do CLUBE DOZE DE AGOSTO.

Projetado dentro das mais modernas técnicas, oferecerá aos associados, toda a sofisticação e o atendimento perfeito.

10. de Maio é a data marcada para o início das inscrições de Debutantes para o Baile de Aniversário do CLUBE DOZE DE AGOSTO.

CINEMA

Darci Costa

As informações relativas a horários e programas são fornecidas pela empresa exibidora; são também de sua responsabilidade as alterações e trocas de última hora, referentes a filmes anunciados e não exibidos.

ALIANÇA FRANCESA - Hoje: A MULHER DE AZUL (La Femme en Bleu) filme de Michel Daville, com Michel Piccoli e Lea Massari. 21 horas. Santacatarina Country Clube.

O FRUTO DE UMA PAIXÃO (My Sweet Lady) Continuação de Um dia de Sol, com cinco elementos assinando a direção: Daniel Haller, John Badham, Leon Benson, Robert Day e Joseph Sargent. Participação de Cliff De Young, Elizabeth Cheshire, Bill Mumy, Meg Foster, Corey Fischer, Christina Raines. Cecomtur 24-7,45-9,45.

PELOS MEUS DIREITOS (Fighting Mad) A Presença de Roger Coman na produção desperta algum interesse; o filme é dirigido por Jonathan Demmer. O herói é Peter Fonda; desiludido com a

cidade e com seu fracasso matrimonial, regressa a Arkansas, com seu filho. A cidade está dominada por um grupo político, cujo objetivo é transformá-la num complexo industrial. São José 3-7,45-9,45.

A FLOR DA PELE - filme nacional de Francisco Ramalho Jr, partindo de uma peça de Consuelo de Castro, cujo tema é um caso de amor entre uma estudante e um professor universitário, na grande cidade. Papéis centrais cargo de Juca de Oliveira e Denise Bandeira. Coml 3-8-10 horas.

CAVALGADA INFERNAL (Take a Hard Time) Western híbrido, mesclando atores europeus e americanos; uns bons e outros canstros: Jim Brown, Fred Williamson, Jim Kelly, Lee Van Cleef, Catherine Spinks, Barry Sullivan e Dana Andrews. A direção é de Anthony Dawson, detentor de péssima ficha. Ritz 5-5,45-9,45.

ACRISTA DO DIABO com Bekin Fehmiu

CONTOS DO ALÉM, com Peter Cushing 18 anos. Roxy 2 e 8 horas.

LA CALANDRIA, com Lando Buzzanca. 18 anos. Jaisco 8 horas.

UM TREM DO INFERNO, com Charles Bronson.

GLÓRIA FEITA DE SANGUE, com Kirk Douglas. Glória 8 horas.

SETE ASSASSINOS CHINESES CONTRA O LEÃO DE AÇO. 18 anos. Rajá 8 horas.

A participação de todos, abrilhantará, indiscutivelmente, os acontecimentos.

CRISTINA, filha do casal Saumino Eduardo (Gertrudes Luz) Cardoso e IONE MARIA, filha do casal Belisário José Nogueira (Ione Simone) Ramos, são os destaques hoje, na coluna.

Já em plena atividade, os cursos oferecidos pelo DOZE à seus associados. A movimentação diária no Clube tem sido intensa, com quase mil alunos aprendendo ou aprimorando seus conhecimentos.

Na coluna do último sábado, demos conhecimento de toda a programação de Páscoa do DOZE, e que terá lugar em sua sede de Juarez. Será realmente uma festa espetacular.

Em ritmo acelerado, as novas obras de construção do novo salão de beleza do CLUBE DOZE DE AGOSTO.

Projetado dentro das mais modernas técnicas, oferecerá aos associados, toda a sofisticação e o atendimento perfeito.

10. de Maio é a data marcada para o início das inscrições de Debutantes para o Baile de Aniversário do CLUBE DOZE DE AGOSTO.



Sra. Thereza Fialho Daux

Terminal - Amanhã às 10 horas dar-se-á a solenidade de inauguração do Terminal Urbano de Ônibus de Florianópolis. A cerimônia será presidida pelo Exmo Senhor Governador, Antônio Carlos Konder Reis.

Jóia - A sra. Zenaide Fett, foi sorteada com uma bonita jóia oferecida por Marcus Joãoheiro, num elegante chá recentemente realizado no restaurante Migulão.

Comida - A Prefeitura de Florianópolis, através de seu Conselho Municipal de Esportes, em comemoração a mais um aniversário de Florianópolis, promoveu domingo, na Avenida Rubens de Arndt Ramos, a -IIa. Comida Rústica

Esporte - Marcado para o mês de outubro próximo vindou a realização dos Jogos Abertos de Santa Catarina. A capital catarinense este ano será sede desta grande promoção esportiva.

Visita - No Paácio da Justiça, o Presidente da Casa, Desembargador Ary Pereira Oliveira, recebeu a visita do Secretário do Interior e Justiça, Dr. Paulo da Costa Ramos.

Maísa José - Quem aniversariou sábado, ocasião em que recebeu merecidas homenagens, foi a professora da cadeia de Secretariado, Maria José de Souza.

Jantar - O Embaixador da União das Repúblicas Socialistas Soviéticas, Dmitri Alexandrovitsh Jukov e sua esposa foram homenageados com um jantar típico no Migulão.

Show - De Porto Alegre, Haroldo Costa está nos informando que deixa de apresentar seu show, Brasil Canta e Dança, no TAC, conforme estava anunciado por motivo de não ter o Teatro espaço suficiente para 50 artistas sem contar com o conjunto musical do show.

Arte - Diméa Binder, já deu início às aulas de arte no Lira Tennis Clube da Colina, a seus associados.

Em Lages - A direção da Fundação Catarinense para o Bem Estar do Menor, realizou na cidade de Lages, uma reunião para tratar de assuntos relacionados aquela entidade.

Turismo - A Associação do Técnicos em Turismo do Estado de Santa Catarina, dia 4 próximo em sua sede no edifício Dias Velho, promove reunião com agentes de turismo.

De Curitiba - Chegando de uma viagem a Europa onde participou de uma feira mundial de jóias em Roma, o Marcus Joãoheiro.

Antiquários - A Associação dos Antiquários do Brasil, no Rio de Janeiro estão organizando o 10. Salão de Antiquidades. Entre outros Estados presentes a promoção, está Santa Catarina.

No Migulão - Os elegantes casais, Lúcia e Luiz Fernando Di Vicenzi, Tânia e Hamilton Schaeffer, Gracia e João Eduardo Amaral Moitz, Vera e Paulo Ferreira Lima foram vistos jantando no restaurante Migulão.

Restabelecido - Já restabelecido deixou o Hospital de Caridade e encontra-se em Caciúma onde reside, Realdo Guglielmi Junior.

Rita - Rita de Cássia, filha do elegante casal Tezinha e Miguel Hemmino

Daux, no salão dourado do Florianópolis Palace Hotel, recebeu convidados para sua festa de 13 anos.

Doutor Bornhausen - Pela sua excelente atuação na direção do Banco do Estado de Santa Catarina, está recebendo cumprimentos o Dr. Jorge Konder Bornhausen.

Thereza - Nossos cumprimentos a elegante sra. Thereza Fialho Daux, pelo seu aniversário hoje. Logo mais o casal Daux recebe cumprimentos de amigos no salão dourado do Floph.

Almoço - O auditor do Banco Central, Dr. Valério Matos em sua casa de veraneio em Ponta de Baixo, recebeu amigos para um almoço.

Arte - Diméa Binder, já deu início às aulas de arte no Lira Tennis Clube da Colina, a seus associados.

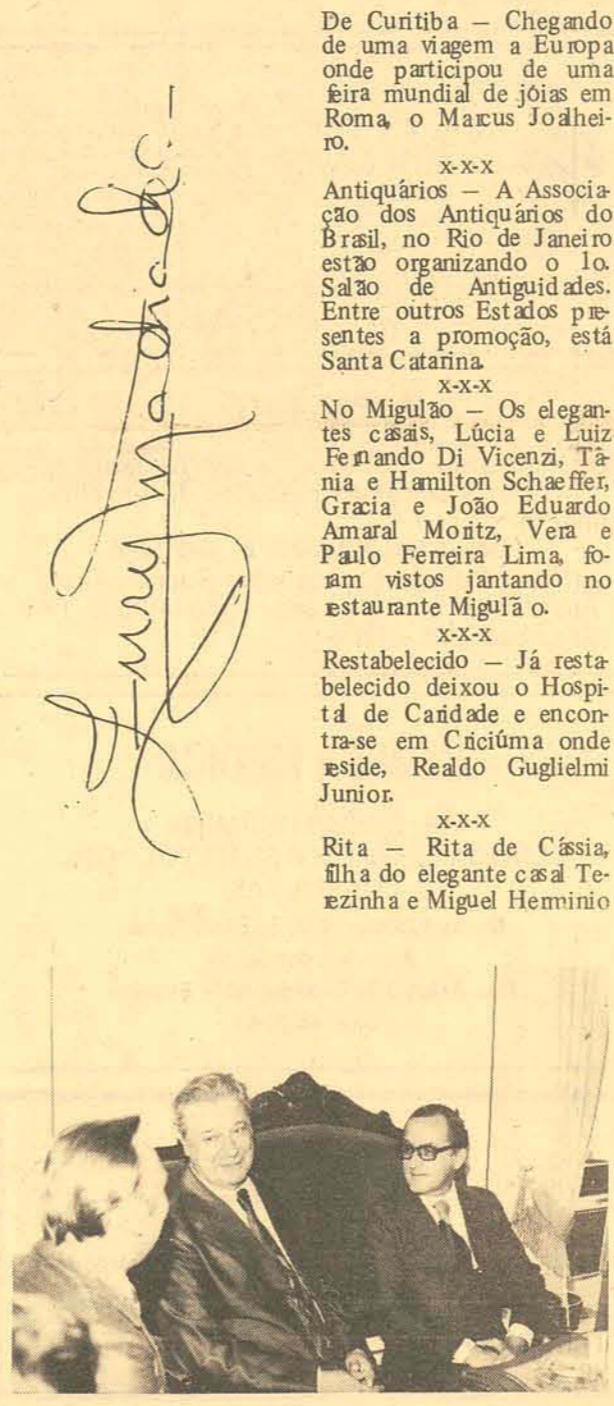

O embaixador Dmitri Alexandrovitsh Jukov em sua visita oficial ao governador Antônio Carlos Konder Reis

ATENÇÃO Srs. Proprietários de imóveis na capital

Precisamos com urgência, para atender clientes de nossa CARTEIRA DE ALUGUEL:

50 apartamentos e kitchenettes (centro e bairros)
30 residências (todas as áreas da cidade)

creci 122
contacto
Empreendimentos Imobiliários Ltda.

CENTRO - Pça. Pereira Oliveira Ed. Visc. de Ouro Preto
Sobrelajes 14, 16, 17 - Fones (DDD 0482) 22.3958 - 22.4168
ESTREITO - Rua Cel. Pedro Demora, 1787 - Fone 44.3879



A Caderneta de Poupança

APESC

Paga dividendos, correção monetária trimestralmente e incentivos fiscais.

Deposite na Caderneta de Poupança

APESC

Garantida pelo Governo Federal

ANO DA
POUPANÇA
777