

O TEMPO — Pressão Atmosférica Média: 10107 milibares. Temperatura média 29.6o. máxima insolação 45.2o. Mínimo 21.6o. (No Planalto média mínima 15.6o.) Cúmulus, Stratus, Cirrus, de claro a encoberto. Nevoeiro noturno. Tempo: No Planalto: Chuvas esparsas, ventos fortes, passando a bo 2 No litoral: Bom durante o dia, chuvas esparsas e passageiras à noite. Previsão: A. Seixas Netto.

O ESTADO

Florianópolis — Domingo 06 de março de 1977 — Ano. 62 — No. 18.638 — Edição de 32 páginas — Cr\$ 3,00

EMPLACAMENTOS DE VEÍCULOS — O Detran já iniciou a renovação de licenças de veículos, cuja placa tenha o final 3 (três). Por outro lado, informa que aqueles que não receberam, pelo Correio, as guias de recolhimento da Taxa Rodoviária Única — TRU, poderão procurá-las naquele órgão que recomenda, ainda, aos interessados, renovarem suas licenças o mais breve possível, evitando, assim, os congestionamentos de última hora. Lembra, também, que o prazo para licenciamento destes veículos expira a 31 do corrente, findo o qual, o usuário estará sujeito à multa.

Brasil recusa ajuda militar dos Estados Unidos

Página 5

Partidos já se movimentam pensando nas eleições de 1978

Página 3

Terremoto faz duas mil mortes e destrói 60 edifícios na Romênia

Página 13

Blumenau reduz em 57% o consumo de gasolina dos carros oficiais

Página 9

Indústria automobilística pode evitar desemprego se exportar mais

Página 5

RACIONALIZAÇÃO SÓ COM ESPECIALIZAÇÃO

Compre tapetes, carpetes e forrações da **LINHA NOBRE**, de todas as marcas nacionais, no maior estoque do Brasil.

A COLOCAÇÃO É GRATUITA

PLANALTO NYLON 10 TABACOW

199,00
o m²

PRIMAVERA TABACOW de 450,00 por

290,00
o m²

DRASTOSA SUPER LUXO — 20mm

290,00
o m²



Escolares têm merenda garantida

Sopas, mingaus e vitaminas são os pratos básicos da merenda escolar distribuída diariamente aos alunos das escolas básicas municipais e estaduais da Grande Florianópolis, das quais várias possuem hortas próprias. Em 76 foram servidas 1,5 milhão de refeições que, para alguns estudantes, constituem a única alimentação do dia (Página 15).

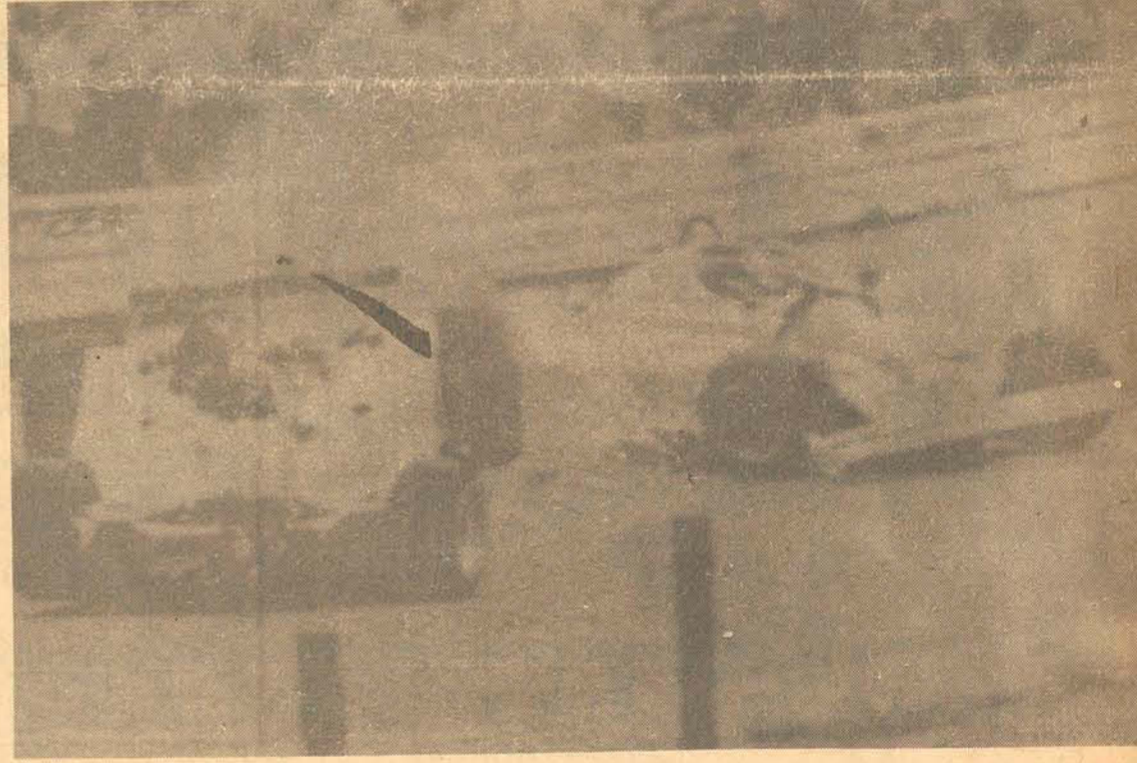

Morre Pryce. Lauda vence corrida

A morte do piloto Tom Pryce durante o Grande Prêmio da África do Sul realizado ontem tirou o brilho da competição, vencida pelo austríaco Niki Lauda. Pryce perdeu o controle após atropelar um mecânico, que fora atender o italiano Renzo Zorzi. Seu carro chocou-se contra a cerca da pista e se desfez em pedaços, esmagando o corredor entre as ferragens (Pag. 7)

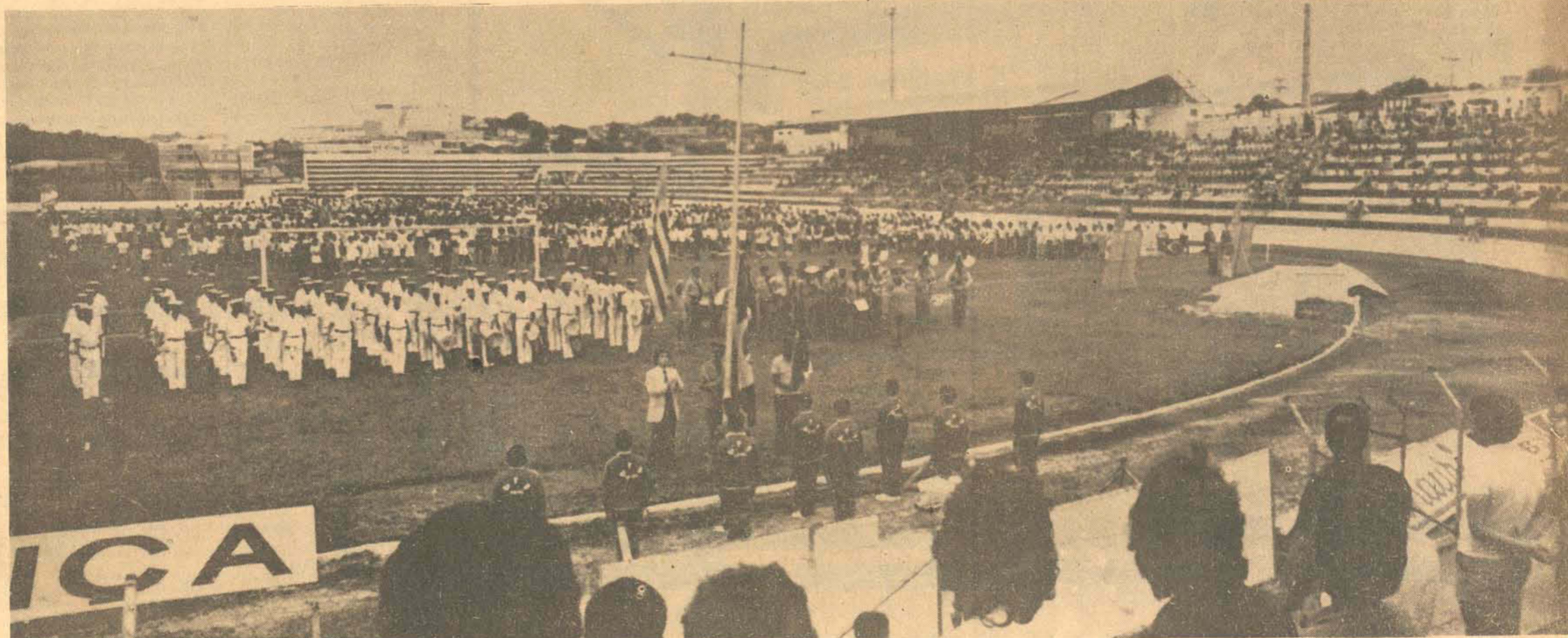

A Copa Arizona foi aberta, transcorrendo o desfile como fora programado. Os jogos começam hoje (Pág. 6).

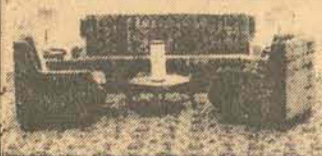

ESTOFADOS LINHA NOBRE

Veludo Brasília. Várias cores. De 9.000,00 por apenas

6.000,00

Da fábrica para a sua casa.



PEDROSO O REI DOS TAPETES

30 anos de tradição
Dr. Murici, 231 253 339
Curitiba
Fones 23 6854 23 9822
22 4787 22 2075
R. Santos Saraiva, 49 Estreito
Florianópolis
Fones 44 1389 44 2517
Av. S. Gabriel, 281 São Paulo

Greve na cia. de petróleo pode conduzir Colômbia a uma crise

Bogotá — Os trabalhadores da empresa petrolífera estatal Ecopetrol decretaram greve, ao fracassarem na noite de ontem as negociações que mantinham com a direção da empresa sobre uma série de reivindicações. Essa greve provocou uma grave crise no país.

A Ecopetrol refina noventa por cento da gasolina consumida no país, e se os trabalhadores mantiverem a decisão de greve, em três dias serão paralisados todos os transportes e muitas atividades econômicas, por falta de combustível.

A data da greve não foi ainda fixada, mas poderia ser a qual-

cos está proibida, mas o sindicato, controlado por comunistas, já desafiou várias vezes essa proibição.

Em 1971, não só paralisaram a refinaria de Barranco Vermelho, mas também provocaram grandes danos em atos de sabotagem. O sindicato pretende não só obter melhorias salariais e sociais num total de quase 100 milhões de dólares, mas também a readmissão de operários demitidos por danificarem a refinaria.

A Ecopetrol informou que seus trabalhadores desfrutam de salários superiores a maioria dos assalariados do país, e que não está em condições de atender a todas as exigências do sindicato.

Ao mesmo tempo, o governo acabou com uma greve no poder judicial, decretando aumentos salariais de 18 por cento e criando prêmios de férias e por antiguidade que elevam os vencimentos de juizes e funcionários que ameaçavam parar tudo a partir de amanhã.

A empresa Portos da Colômbia também conseguiu um acordo com 10 mil trabalhadores de terminais marítimos e evitou outra perigosa possibilidade de conflito trabalhista.

O governo anunciou, que, na próxima semana, elevará em 18 por cento os salários dos 300 mil burocratas do Estado. Os sindicatos pediram reajustes de 50 por cento, alegando

que o custo de vida subiu 44 por cento nos últimos anos, período em que não tiveram aumentos.

Também há ameaças de greve no setor siderúrgico e no magistério, devido as exigências de grandes aumentos salariais.

O governo recomendou o limite de 18 por cento para os aumentos salariais no setor público. E o equivalente ao cálculo oficial da inflação este ano.

Apesar dos números oficiais, tudo indica que a inflação será superior a previsão outra vez, já que a economia atravessa seu período mais inflacionário dos últimos 40 anos. Em fevereiro, os preços

subiram 4 por cento, cifra sem precedentes para um único mês.

A inflação do ano passado chegou a 26 por cento, e os economistas independentes disseram que será muito difícil para o governo reduzi-la a 18 por cento, se já nos primeiros dois meses do ano chegou a 7,4 por cento.

Essa grande onda inflacionária é o principal estímulo a onda de inconformismo social que se verifica no país. O ministro da Fazenda, Abdon Espinosa Valderrama, tomou severas medidas para controle da alta do custo de vida, e advertiu que a democracia corre perigo, devido à inflação.

Bispos franceses condenam a AL

Paris — Sete bispos franceses divulgaram uma nota, a respeito da situação na América Latina, afirmando que os povos de vários países latino-americanos estão submetidos a provas e que "as liberdades de expressão e associação estão reduzidas ou suprimidas e que tem ocorrido detenções de mulheres, homens, jovens e até de crianças".

Acrescenta a nota que entre os que desaparecem estão sacerdotes e bispos. "Várias vezes" — diz — "algumas publicamente, os bispos franceses têm expressado sua solidariedade com os cristãos afetados pela repressão na América Latina". A nota dos bispos da França refere-se ao telegrama que no final da conferência episcopal de Lourdes, em outubro, de 1976, enviou monsenhor Etchegaray, presidente dessa conferência, ao cardeal Lorscheider, presidente do Celam, para reiterar-lhe apoio, e dos bispos franceses, por todos aqueles que, na América Latina, são perseguidos quando defendem os direitos humanos.

A nota cita que houve cinco sacerdotes mortos na Argen-

tina, em julho de 76; dois no Brasil, a morte do bispo argentino da província de Rioja, monsenhor Angelelli, "em um estranho acidente de automóvel", e outro sacerdote brasileiro, assassinado em outubro. Refere-se, também, a detenção de 17 bispos que estavam reunidos no Equador.

"Como ocorre com numerosos cristãos, assim com sacerdotes e bispos, e porque nesse clima de medo que se instalou em certos países, tomaram resolutamente o partido do evangelho. Sofrendo o mesmo sofrimento dos povos, tomam sua parte na larga luta pelo respeito dos direitos fundamentais de todo homem. Tomam a palavra para fazer ouvir aos que estão reduzidos ao silêncio e para defender-lhes", diz a nota dos sete bispos franceses.

A nota evoca declarações dos bispos brasileiros alusivas aos acontecimentos de Rio Bamba, que qualifica de "exemplo de terror político-militar à nível continental", a declaração do Conselho episcopal-chileno que se refere aos atos denunciados e condena-

dos que não são isolados, e a da comissão representante de bispos do Brasil, denunciando a prática de torturas.

"É urgente para nós franceses e europeus, olhar além de nossas fronteiras, para compreender melhor nossos próprios problemas e assumir melhor as exigências da justiça e da fraternidade humana em escala mundial". Termina a nota dizendo: "Sabemos ser dignos desses cristãos que lutam com o povo, com a finalidade de proclamar a boa nova da salvação e da libertação dos oprimidos".

A nota é assinada pelo cardeal Paul Gouyon, arcebispo de Rennes, presidente da Pax Christi, os bispos Lucien Baradonne, de Chalons, presidente do Comitê Episcopal França-América Latina (CEFAL), Andre Fauchet, bispo de Troyes, presidente da Comissão Social, Armand Le Bourgeois, bispo de Autun, presidente do Comitê pela Unidade Cristã, Jacques Menager, arcebispo de Reims, presidente da Justiça e Paz, Jean Remond, Bispo auxiliar da missão da França e Guy Riobe, bispo de Orleans.

Liquidação Arapuã ÚLTIMOS DIAS

ELGIN

Máquina de Costura Elgin Genius Faz overlock, ponto elástico e desenhos exclusivos com uma ou duas agulhas. Tudo automaticamente, sem a troca de discos. Com móvel gabinete.

279, mensais iguais

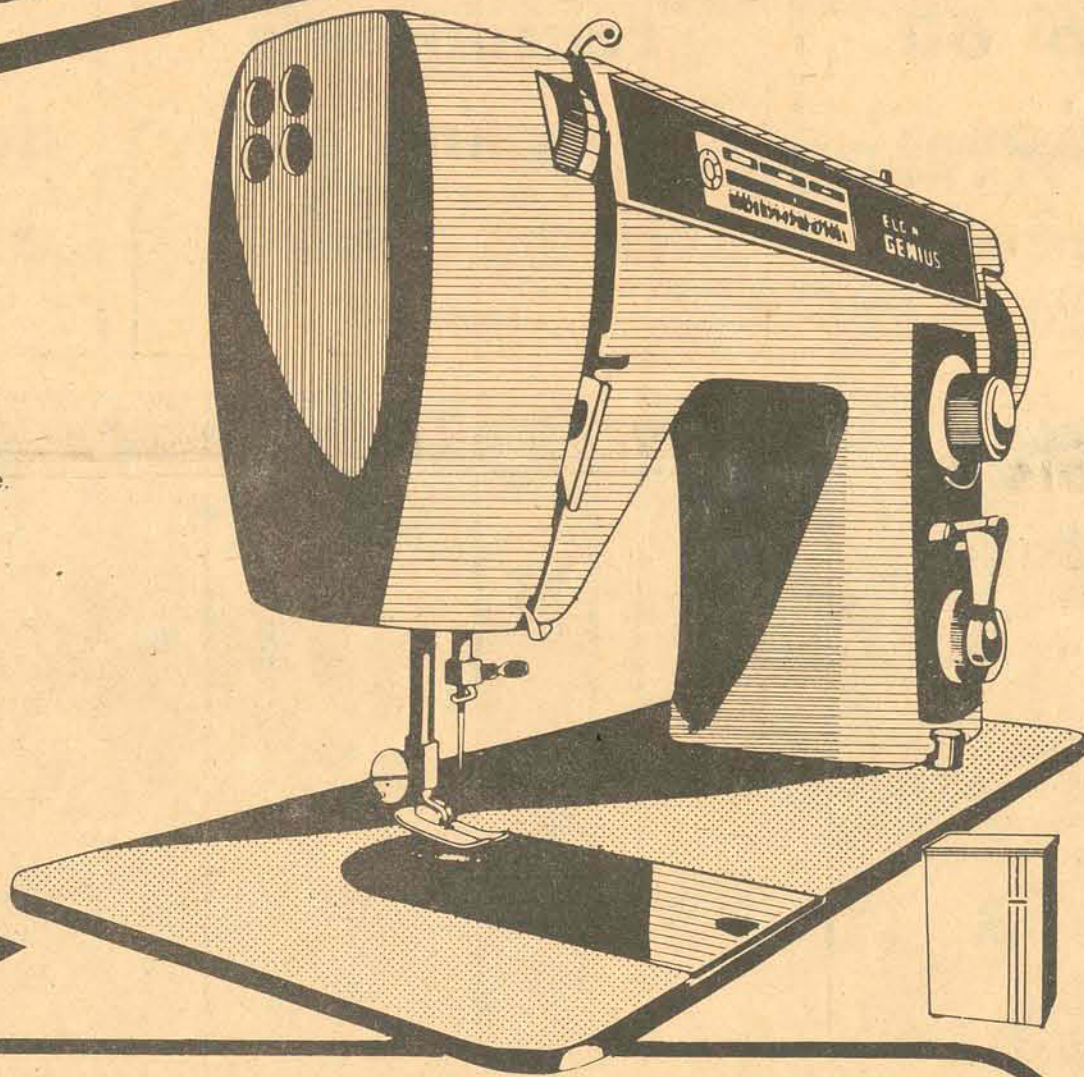

TUDO EM ATÉ 36 MESES SEM ENTRADA.

Rádio Semp TR-500 3 faixas de onda. Inteiramente transistorizado. Funciona com 4 pilhas médias. Apresentado em plástico resistente e grade de metal polido. Diversas cores.

21, mensais iguais

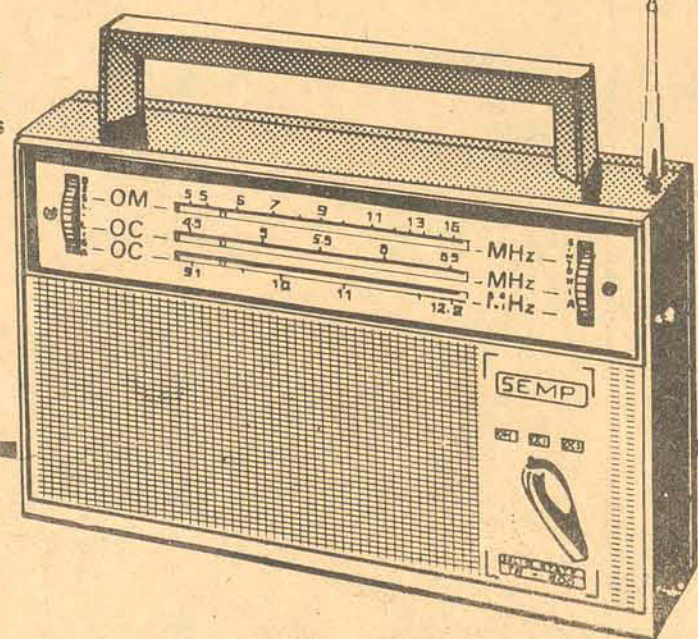

Rádio Relógio Semp RR-1001 Com despertador e rádio AM/FM. Desperta com alarme ou música, ou com ambos. O rádio desliga automaticamente depois que você estiver dormindo. Todo transistorizado. 110 ou 220 V.

67, mensais iguais

SEMP

Arapuã

90 lojas pelo Brasil.

PRÓXIMAS INAUGURAÇÕES: LIBERDADE (SP) e RIBEIRÃO PRETO (3.ª LCJA) BREVE NO SHOPPING CENTER IBIRAPUERA

LA - 03 - 6.036

Estados Unidos voltam a negociar com Cuba

Washington — O secretário de Estado norte-americano Cyrus Vance disse que os Estados Unidos estão perto de negociar com Cuba uma ampla gama de assuntos e como primeiro passo está a diplomacia de ping-pong, autorizando que uma equipe estadunidense enfrente uma da nação do Caribe.

Numa conferência de imprensa, Vance declarou que os Estados Unidos estão dispostos a falar diretamente com Cuba sem nenhuma pré-condição.

Os dois países não negociam diretamente há 16 anos e indiretamente só tratará de um tratado anti-pirataria aérea e marítima em 1973. O primeiro ministro Fidel Castro disse que não renovará este acordo acusando de sabotagem a Agência Central de Inteligência —

CIA — dos Estados Unidos. Cyrus Vance disse que apóia a proposição de Castro para competições atléticas entre as duas nações. O anterior secretário de Estado, Henri Kissinger, em 1975, vetou a participação de uma equipe de beisebol, que planejava em Havana.

Agora, a equipe dos yanques, de Nova Iorque, pediu ao presidente da comissão de beisebol, Dowie Kuhn, permissão para realizar uma série de jogos em Havana antes do início da temporada da grande liga, em abril.

Simultaneamente, 10 basquetebolistas da Universidade de Dakota do Sul estão recolhendo fundos com vistas a uma excursão para jogos amistosos em Cuba, também em abril. O Departamento de Estado autorizou a viagem.

A iniciativa de Vance, de en-

viar atletas à Cuba, faz lembrar o envio de jogadores de ténis de mesa à China comunista em 1971 como prelúdio do degelo chinês-norte-americano que havia durado vinte anos.

Em 1972, o ex-presidente Richard Nixon visitou a China. Há duas semanas o atual presidente, Jimmy Carter, disse estar disposto a dar passos no sentido de normalizar as relações com Cuba, desde que este país cesse de exercer pressão política e ponha fim ao seu envolvimento em assuntos internos de outras nações.

Vance, porém, esclareceu que o presidente não se propõe que suas palavras sejam interpretadas como pré-condição. Indicou que esses temas são de suma importância e serão que ser discutidos em qualquer reunião que se realize com os cubanos.

O silêncio do Kremlin

Moscou — As críticas cada vez mais fortes do Kremlin contra os dissidentes soviéticos equivalem já a um confronto com o governo norte-americano do presidente Jimmy Carter, que assumiu a defesa destes grupos, mas não é possível determinar ainda se esta reação se estenderá a outros aspectos das relações entre os dois países.

Ninguém, fora do Politburo soviético, pode saber que atitudes serão tomadas por Moscou, embora — como sempre — o desenvolvimento das ações seja determinado pelos próprios interesses do Kremlin.

As acusações de sexta-feira contra os dissidentes soviéticos — inclusive com afirmações de que algumas de suas principais figuras trabalham de acordo com a Agência Cen-

tral de Inteligência (CIA) norte-americana para "destruir o estado soviético" — apareceram no principal órgão do governo, o Izvestia. Até agora, estas críticas apareciam apenas em diários de menor importância.

Os ataques do Izvestia encerraram uma semana durante a qual o presidente Carter e o vice Walter Mondale receberam em Washington o dissidente exilado Vladimir Bukovsky, qualificado em Moscou recentemente de "delinquente comum". Bukovsky é contrário a distensão entre os Estados Unidos e a União Soviética.

Ainda durante esta semana que agora se encerra, agentes da KGB levaram para delegacias policiais vários dissidentes judeus que tentaram entrar

na embaixada norte-americana com o objetivo de protestar contra supostas violações dos direitos humanos na União Soviética.

Em duas ocasiões, a embaixada norte-americana protestou ante os soviéticos por causa destes incidentes, qualificados de violações de um acordo consular entre os dois países.

O aumento da tensão entre Moscou e Washington foi evidentemente parte do temário de duas reuniões realizadas esta semana entre o vice-chanceler soviético Georgi Korniyenko e o embaixador norte-americano Malcolm Toon.

Estas conversações foram descritas como "francas e corretas", o que é um provável indicio de graves divergências.

Peru receberá tecnologia nuclear da Argentina

Lima — Os presidentes da Argentina e do Peru divulgaram ontem uma declaração conjunta e quatro convênios de cooperação bilateral, ao encerramento da visita do general Jorge Videla à capital peruana.

Um dos convênios estabelece a transferência de tecnologia nuclear da Argentina ao Peru e os demais significação à cooperação econômica,

tecnológica, científica e cultural.

A declaração conjunta dos dois presidentes resumirá as conversações de três dias mantidas em Lima e reafirmará o propósito de ambos os países de unir seus esforços na necessidade de empulsionar a integração latino-americana.

Ao que se informou, a redeclaração deverá também mencio-

nar a posição argentino-peruana frente a determinados problemas do hemisfério e mundiais, reafirmando os princípios de soberania, auto-determinação e não intervenção.

E provável, ainda, que formulem em rechaço à subversão terrorista e defenda a manutenção da paz na região, como compromisso sério dos governos dos dois países.

VIAJE DE NAVIO - uma opção bem brasileira.

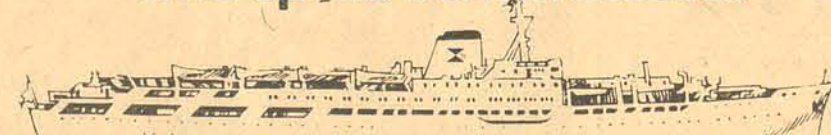

RIO • SALVADOR • RECIFE • FORTALEZA • BELÉM • MANAUS

Você sabia que o Touring e o Lloyd fretaram o luxuoso transatlântico Romanza para fazer as Linhas Regulares a Manaus? Agora, no roteiro Rio, Salvador, Recife, Fortaleza, Belém e Manaus, você embarca em qualquer cidade e vai até o porto que desejar. Na ida ou na volta.

Viaje de navio. E gostoso. Excitante. E no Romanza você terá a bordo, piscina, boite, camarotes e banheiros privativos e ar condicionado regulável. E mais cinema com 240 poltronas e salão de jogos.

Da próxima vez, escolha um jeito bem brasileiro de viajar. A negócios ou em turismo, viaje de navio. Procure o Touring ou o seu Agente de Viagens.



Saídas para Salvador, Recife, Fortaleza, Belém e Manaus: (embarque no Rio) 08/03 - 03/04 - 04/05 - 01/06.

S. PAULO: Rua Quirino de Andrade, 35 (Em frente a Pça. da Bandeira) Tels.: 37-3230 e 37-8071 - FAX 08007018 OU NO SEU AGENTE DE VIAGENS.

PARTIDOS JÁ SE MOBILIZAM PARA 1978

**ADESG
reinicia
amanhã suas
atividades**

Com vistas a traçar o programa de reuniões para este ano, a Comissão Executiva da Delegacia da Associação dos Diplomados na Escola Superior de Guerra - ADESG -, em Santa Catarina, marcou para amanhã, às 18 horas, em sua sede local, no Conselho Estadual de Cultura, uma reunião para a qual está convidando os membros da comissão.

Na oportunidade o delegado estadual, coronel Aroldo José Machado da Veiga, explicará aos integrantes de sua equipe as medidas preconizadas pela ADESG nacional, visando sua aplicação em Santa Catarina no presente exercício.

Já no próximo dia 10, às 12 horas, a ADESG catarinense reiniciará as reuniões-almoço, no restaurante Lindacap, quando será dado conhecimento aos participantes das atividades programadas e definidas no encontro anterior.

Segundo o coronel Machado da Veiga, entre estas atividades, incluem-se a Reunião Nacional de Delegados da ADESG, em Macaé, Alagoas, a realizar-se nos próximos dias 17 e 18; o Ciclo de Estudos em Joinville, no mês de setembro, com a participação de conferencistas da Escola Superior de Guerra e de Santa Catarina. Além destas promoções, a ADESG deverá realizar, ainda, os ciclos de conferências na Capital e nas cidades de Itajaí, Blumenau e Criciúma, quando especialistas em assuntos catarinenses, proferirão conferências, embaixadas no binômio segurança e desenvolvimento.

Deretti assume amanhã na Assembléia a liderança da bancada oposicionista

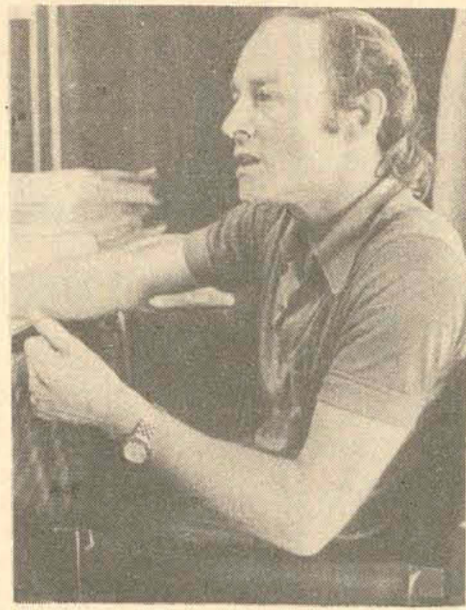

Deretti vai falar na reunião de amanhã.

Enquanto o deputado Nelson Pedrini já foi reconduzido a liderança da Arena e do Governo na Assembléia Legislativa, o novo líder da Oposição, deputado Miraci Deretti, escolhido pela bancada na última quinta-feira, assumirá amanhã suas novas funções, em substituição ao representante do Alto Vale do Itajaí, deputado Lauro André da Silva.

O novo líder assumirá o cargo amanhã pela manhã e no período da tarde, durante a sessão plenária da Assembléia, fará o seu primeiro pronunciamento na qualidade de líder oposicionista, quando então deverá traçar as principais normas que vai adotar para a condução do partido. Segundo alguns observadores políticos, o parlamentar, durante sua gestão, "pelo menos no início deverá atuar com moderação na condução do partido, principalmente porque o momento brasileiro é de gran-

de expectativa. Segundo observaram, inicialmente não deverá haver mudanças substanciais na forma de conduzir o partido em relação ao líder anterior, Lauro André da Silva.

Já o vice-líder, Wadir Buzatto fará seu pronunciamento, como titular da vice-liderança partidária na sessão ordinária da próxima quarta-feira. Nenhum dos dois parlamentares, segundo observaram ontem alguns deputados da Oposição, deverá fazer qualquer referência às denúncias de irregularidades na Assembléia Legislativa, devendo "cada um se ater aos princípios programáticos da Oposição".

"Evidentemente - prosseguiu o parlamentar - os dois novos líderes certamente irão traçar os limites do relacionamento com o partido do Governo". A maioria acredita que tanto Buzatto como o próprio líder Deretti, evitarão maiores atritos com os representantes da Arena, "mesmo porque as duas bancadas dirigem, através da Mesa eclética, o Poder Legislativo em um momento de crise, pouco recomendável à críticas mais profundas".

De outra parte, apesar de Deretti e Buzatto terem sido candidatos à liderança, cada um representando correntes distintas de pensamento dentro do partido, com a decisão da bancada de escolher Miraci Deretti para líder, e o seu companheiro de bancada, mas adversário na disputa, para a vice liderança, na opinião de alguns oposicionistas representa "o primeiro passo" para unir a bancada em um "único pensamento com vistas a escolha em meados do corrente, dos novos membros do diretório regional do MDB".

Bulcão Viana anuncia novas táticas partidárias

Os diretórios metropolitanos da Arena e do MDB estão anunciando os primeiros encontros do corrente ano com vistas a definir a programação que será executada no decorrer de 1977. Tanto a Arena como o MDB esperam dobrar o número de filiados ainda no decorrer do primeiro semestre do corrente ano para que os novos membros tomem parte efetiva na renovação dos diretórios, cuja eleição está marcada para o próximo mês de agosto. Outro ponto comum de ambas as agremiações partidárias se refere a criação e dinamização dos subdiretórios, "para que o floiano-politano participe efetivamente dos acontecimentos políticos", ponderou o presidente arenista, Bulcão



Viana sou um soldado do Partido

Viana. Para ele, 1977 será um ano de implantação de "novas táticas partidárias", para que 1978 o partido esteja adequadamente estruturado para a campanha eleitoral.

Segundo anunciou ontem Bulcão Viana, o diretório arenista vai reunir seus

de alguns novos departamentos no partido e a instalação dos subdiretórios do Estreito, Trindade e Saco dos Limões, em uma primeira etapa de trabalho.

Explicou, que com essa programação, a Arena deseja alcançar "maior participação de todos no processo político estadual e na vida do próprio diretório municipal, mesmo porque dessa forma estaremos preparando os futuros políticos de Santa Catarina".

Mais adiante observou que o ponto alto das programações da Arena, em 77, acontecerá com a renovação do diretório em meados do ano, acrescentando, também, que "todos os membros são soldados do partido". Sobre sua recondução a presidência do diretório metropolitano, Bulcão Viana negou-se a fazer comentários, mas admitiu que na condição de soldado da Arena, "se reeleito continuarei trabalhando pelo Partido".

Medeiros: sensibilizar o estudante é a meta.

O secretário municipal do MDB, vereador Pedro Medeiros anunciou para dentro de 30 dias um encontro dos seus membros, para "o primeiro contato",

visando a ativação do Partido, acrescentando que quatro temas básicos estarão compondo a agenda do encontro: renovação, criação de subdiretórios, filiações e o programa de dinamização de todos os setores do partido no âmbito municipal.

Revelou Pedro Medeiros, que a partir da reunião, terá início os primeiros



Medeiros: indefinição prejudica a política

contatos no sentido de escolher um nome para substituir o atual presidente municipal, deputado Fausto Brasil, "que manifestou várias vezes seu desejo de não continuar na presidência do partido, em consequência de suas atividades profissionais no campo da medicina".

Para ele, o MDB deverá lutar no sentido de "penetrar no seio universitário, para motivar a participação dos estudantes na atividade política". Na sua opinião, hoje a motivação do estudante é fundamental para a

formação dos futuros líderes políticos do país, entretanto "a situação indefinida

da política brasileira, provoca desânimo na maioria dos estudantes". O último pleito municipal, observou Pedro Medeiros, "concorreu de forma definitiva para tirar o entusiasmo dos estudantes. As pressões exercidas durante a campanha eleitoral estão agora refletindo negativamente, realidade que dificulta os partidos, principalmente a Oposição, nos seus planos de novas filiações".

Funrural arrecadou em SC mais de Cr\$ 300 milhões no ano passado

Em 1976, o Fundo de Assistência ao Trabalhador Rural - FUNRURAL - arrecadou em Santa Catarina, um total de Cr\$ 301.728.527,00 aí compreendidos os 2,5% sobre o total das vendas dos produtos agrícolas e 2,4% do total das folhas de pagamento das empresas urbanas. Pagou em benefícios pecuniários e subsídios mensais para manutenção de convênios hospitalares, ambulatoriais e odontológicos, a importância de Cr\$ 482.280.916,00.

Foram celebrados 9 convênios hospitalares, 20 ambulatoriais e 3 odontológicos, ficando o FUNRURAL em dezembro de 76 com 176 convênios hospitalares, 202 ambulatoriais, 213 odontológicos, 6 unidades móveis de assistência e 4 termos aditivos de acidentes do trabalho.

Para manutenção dos convênios, foram pagos em subsídios mensais durante o ano, Cr\$ 115.233.541,00 à entidades hospitalares, Cr\$ 21.470.600,00 para serviços ambulatoriais Cr\$ 22.129.290,00 para serviços odontológicos e Cr\$ 87.000,00 para acidentes do trabalho.

BENEFÍCIOS CONCEDIDOS

O FUNRURAL concedeu em 1976, 4.361 aposentadorias por velhice, 1.361 aposentadorias por invalidez, 2.570 pensões, 550 amparos previdenciários por invalidez, 5.215 auxílios-funeral, 1.034 amparos previdenciários por idade, totalizando 15.091 benefícios a trabalhadores rurais catarinenses. Por acidente

do trabalho 747 rurícolas receberam auxílio-doença, 3 aposentadorias por invalidez e uma pensão.

Até agora, o órgão previdenciário aposentou por velhice em Santa Catarina 49.255 trabalhadores rurais, pagando mensalmente um total de Cr\$ 18.913.920,00; 6.018 por invalidez que recebem Cr\$ 2.310.912,00; 10.313 pensões no total de Cr\$ 3.960.192,00; 3.804 amparos previdenciários totalizando Cr\$ 1.460.736,00 e pagou 5.215 auxílios-funeral no valor de Cr\$ 3.621.365,00.

Em relação ao ano de 1975, no exercício passado o FUNRURAL aumentou em 14,45% os benefícios pecuniários. Em 75 existiam 47.129 aposentados por velhice e em 76, 49.255 havendo acréscimo de 2.126; 3.352 aposentados por invalidez em 75 contra 6.018, com um aumento de 2.666; 7.704 pensões contra 10.313, acréscimo de 2.609 e 2.444 amparos previdenciários, contra 3.404 dando um acréscimo de 1.360.

ASSISTÊNCIA MÉDICA
Durante 76 foram realizadas 356.610 consultas médicas, 7.589 pequenas cirurgias, 12.577 partos - normais e cirúrgicos - 74.781 tratamentos clínicos e 8.837 tratamentos cirúrgicos.

Entre os 2.068 trabalhadores rurais aposentados por invalidez, 760 apresentaram doenças cardio-vasculares representando 36,75% - maior incidência - 316 casos de alienação mental (15,28%), 212 casos

de cegueira (10,25%), 193 paralisia incapacitante (9,33%), 156 casos de doenças não determinadas com (7,54%) 116 neoplasias malignas (5,61%), 92 casos de doenças ósteo-articulares num total de (4,45%), 68 casos de lepra (3,29%), 54 amputações de membros essenciais com (2,61%), 51 casos de tuberculose pulmonar (2,47%), 34 casos de doença de Parkinson (1,65%), 11 nefropatias graves (0,45%) e 5 casos de astrite deformante (0,24%).



**Centrais Elétricas do Sul do Brasil S.A.
ELETROSUL**
Subsidiária da ELETROBRAS

EDITAL

CONCORRÊNCIA PÚBLICA No. 001/77

CENTRAIS ELÉTRICAS DO SUL DO BRASIL S/A - ELETROSUL -, vende por Concorrência Pública, os seguintes materiais:

- 1 - Sucatas de cobre, alumínio, bronze, ferro e aço em geral
- 2 - Peças para veículos
- 3 - Postes de concreto armado
- 4 - Materiais elétricos em geral
- 5 - Equipamentos diversos
- 6 - Móveis e equipamentos de escritório
- 7 - Materiais diversos sucitados.

As relações discriminadas e instruções aos proponentes, poderão ser obtidas nos seguintes endereços:

| | |
|--|---|
| Florianópolis - SC | Rua Trajano, 33 - Edifício Finedelyn - 4o. Andar |
| Tubarão - SC | Divisão de Almoarifados Usina Sotelca - Capivari de Baixo |
| Joinville - SC | Sector de Suprimentos Rua Jaguaruna no. 276 |
| Porto Alegre - RS | Praça XV de Novembro, 16, 9o. Andar |
| Alegrete - RS | Sector de Suprimentos Usina Termoeletrica de Alegrete - Alegrete - RS |
| Charqueadas - RS | Usina Termoeletrica de Charqueadas - Mun. de São Jerônimo - RS |
| Passo Fundo - RS | Usina Hidrelétrica de Passo Fundo - Mun. de São Valentim - RS |
| Curitiba - PR | Praça Osório, 400 - 20o. Andar Sector de Suprimentos |
| Obra de Transmissão C-OTRC - Curitiba - PR | Rua Carlos de Carvalho no. 722 |
| Quedas do Iguaçu - PR | Usina Hidrelétrica de Salto Osório |
| Laranjeiras do Sul - PR | Obra da Usina Hidrelétrica de Salto Santiago. |

Projeto Jari

Primeira fase de grande complexo industrial no Estado do Pará.

USINA DE CELULOSE

PRODUÇÃO 750 TON/DIA

Posições de gerência imediatamente disponíveis para as seguintes funções:

Gerente de Engenharia e Manutenção
Gerente de Produção
Gerente Administrativo
Controlador
Supervisor de Pateo
Supervisor de Usina
Supervisor de Produção
Supervisor de Energia/Utilidades
Supervisor de Produtos Químicos
Supervisor de Manutenção Mecânica
Supervisor de Manutenção Elétrica
Supervisor de Manutenção de Instrumentos

Indispensável um mínimo de 5 anos de experiência na indústria de papel e celulose e prévia experiência gerencial. Conhecimento da língua inglesa será motivo preferencial, pois será formada equipe técnica para estagiar e praticar algum tempo na Finlândia.

Favor apresentar "currículum vitae" completo a:

ENTRERIOS COMÉRCIO E ADMINISTRAÇÃO LTDA

Av. Rio Branco 99, 12º Andar. 20.000 - Rio de Janeiro - Brasil.

SERÃO RESPEITADOS PEDIDOS DE SIGILO.

O ESTADO

Diretor: José Matusalém Comelli
 Editor Chefe: Sérgio de Costa Ramos
 Diretor Comercial: Osmar Antônio Schlindwein
 Editores: Luiz Henrique Tancredi, Sérgio Lopes

Informação geral

SEMANA CHEIA

A semana que se inicia é aguardada com grande expectativa nos meios político-administrativos do Estado. Na área do Executivo são esperadas as definições por parte do governador em torno das alterações que pretende fazer em alguns organismos, incluindo a fusão e/ou extinção de vários deles. E bem provável que, nesta terça-feira, durante a reunião do colegiado, Konder Reis anuncie as primeiras providências para concretizar seus planos. As especulações em torno do assunto ganham corpo a cada dia que passa, havendo, inclusive, em jogo uma série de apostas sobre quais as possíveis cabeças que vão rolar.

No campo do Legislativo a semana promete ser movimentada. A nova Mesa intensificará os trabalhos de revisão dos atos baixados pelos ex-dirigentes da Casa, na procura das irregularidades que estão sendo apontadas por alguns deputados.

BOEING

A Transbrasil vai operar com aparelhos Boeing 727 em Florianópolis. Aguarda apenas a conclusão das obras de ampliação da pista do Aeroporto Hercílio Luz. Os aviões já foram encomendados e substituirão os atuais jatoés.

ANOMALIA

Mais de 200 alunos da Universidade Federal de Santa Catarina ainda não foram matriculados, apesar de as aulas já terem sido iniciadas há uma semana.

O computador continua sendo apontado como o responsável pela anomalia.

FRUTICULTURA

Duas grandes reivindica-

ções serão apresentadas pelos fruticultores catarinenses ao ministro Alysson Paulinelli durante sua visita de quinta-feira a Fraiburgo e Videira. A primeira delas refere-se à criação de um programa de financiamentos para a classificação e armazenagem de frutas, com juros e prazos de pagamento à semelhança do Programa Nacional de Armazenagem. A segunda diz respeito à adequação da nova legislação de incentivos fiscais ao reflorestamento e fruticultura às condições de Santa Catarina.

CICERONES

A maioria dos turistas que chegam a Florianópolis é traída pela escassa informação que os "cicerones" lhe fornecem próximo à cabeceira da ponte Hercílio Luz. Há, todavia, o turista que prefere ajeitar um dos "cicerones" em seu carro para não se perder no caminho às praias. E foi justamente isto que ocorreu na última semana com um casal paulista, que pretendia chegar à Lagoa da Conceição.

Ao ultrapassar a ponte sobre o canal que liga o mar com a Lagoa, o visitante perguntou que lugar é este, apontando para a esquerda. "Isto é a Lagoa da Conceição", respondeu o garoto. — Mas assim tão grande. Parece que tem ligação com o mar. Então não é lagoa", observou o visitante. — Ah, agora me lembro. É o mar da Conceição".

Percebendo a ignorância do rapaz, o turista apontou para a direita e indagou-lhe: "E aquilo, são as dunas da Conceição também?". — Não, são da Lagoa mesmo", retrucou o cicerone.

Nova Adutora

A longa e dolorosa prova por que passou Florianópolis nos dias de verão que castigaram a Capital catarinense não voltarão a inquietar a população, pela falta de água, segundo se espera, confiando-se nas providências que a Casan acaba de anunciar.

O Banco Nacional de Habitação aprovou o Projeto Florianópolis III, que permitirá a construção da terceira adutora, com capacidade para abastecer a Capital do Estado e as cidades que integram a Grande Florianópolis.

Dentro do prazo de nove meses, como o prevê o convênio assinado entre a Casan e a Prefeitura, as novas obras deverão estar concluídas e, assim, resolvido o aflitivo problema que tanto incomodou a população,

principalmente em determinadas zonas da cidade.

Os recursos financeiros fornecidos pelo Banco Nacional de Habitação somam valor total de 52 milhões de cruzeiros, que começarão a movimentar-se no interesse de apressar a construção da adutora.

Ainda bem que já é possível aguardar, para dentro de alguns meses, a conclusão dos serviços que nos proporcionarão tranquilidade acerca do suprimento de água, cujo racionamento teve de torna-se constrangedor.

Observe-se que, na previsão dos técnicos, o "déficit" do abastecimento é presentemente de 17 litros por segundo e a nova adutora permitirá acrescentar 330 litros por segundo ao fornecimento de água à Grande Flo-

rianópolis.

Reconhecamos o senso de providência da Casan, ante o acelerado crescimento demográfico da Capital do Estado e louvamos o interesse com que procura impedir que o próximo verão reproduza o que já aconteceu.

Aliás, é sabido que o setor de abastecimento de água apresenta outros problemas de ordem técnica e de repercussão no bem estar da população, aos quais a Casan não estará desatenta.

O que, porém, diz respeito à insuficiência do volume do "precioso líquido" trazido a consumo da Grande Florianópolis já depõe em favor da solicitude que há para com as razões que justificavam as apreensões dos que, em Florianópolis, eram castigados pela escassez de água.

Coluna do Castelo

Duas faces de um mesmo problema

Indiretamente, o Governo dos Estados Unidos declarou que o Brasil carece de importância estratégica e econômica para aquele país. Como a "assistência para segurança" oferecida ao nosso país está condicionada a esclarecimentos a serem prestados sobre relatório anexado ao memorando ontem entregue ao Itamarati pelo conselheiro político da embaixada norte-americana, deduz-se que estamos incluídos na lista dos países cujo nível de relação com os Estados Unidos será definido em função do grau de respeito aos direitos humanos. Essa é uma dedução fluente da teoria de Cyrus Vance sobre as condições em que o Presidente Carter se desincumbirá dos seus compromissos eleitorais, neste item.

O Governo brasileiro considerou "tendenciosos e inaceitáveis" os comentários e julgamentos constantes do relatório e repeliu o memorando como ingerência indebita nos assuntos internos do nosso país, ingerência que contraria os princípios cardiais do direito internacional e a tradição das relações bilaterais entre os dois países. Em consequência, o Governo brasileiro declinou da sua inclusão no programa de assistência militar dos Estados Unidos. Esse é sem dúvida um episódio grave e que aumentará as tensões já notórias entre os dois Governos. O embaixador Crimmins, que tem posto sua longa experiência e sua conhecida competência a serviço da solução de problemas que surgiram ao longo do seu tempo de permanência em nosso país, terá pela primeira vez indicação concreta seja do agravamento das tensões continentais seja do seu extremo aprofundamento. O problema parece ser desses que só encontrarão solução em nível de cúpula e em termos globais.

Os sucessivos governos revolucionários brasileiros têm mantido como decisão invariável a recusa à fiscalização por organismos internacionais ou por comissões de qualquer origem da situação dos presos políticos e das informações sobre pessoas tidas como desaparecidas. Essa posição sistemática tem-nos criado alguns problemas, mas pela primeira vez eles alcançam o tradicional relacionamento de amizade e cooperação com uma nação como os Estados Unidos. Entende-se que, a esta altura, tal comportamento não possa ser alterado, sobretudo pelo aspecto especial de ser um governo estrangeiro e não um organismo internacional que pretenda investigar a situação interna do Brasil. A atitude do Governo Geisel encontra amplo respaldo na opinião pública, tanto mais quanto são notórios seus esforços para melhorar o nível de respeito aos direitos humanos e limitar os processos da repressão. O desafio do Governo norte-americano somará nesta hora em favor do Presidente Geisel e o ajudará na mobilização interna para enfrentar problemas de complexidade crescente.

Essa solidariedade que será dada sem dúvida ao chefe do Governo não exclui a preocupação, em nível interno, pela completa normalização política do país, pois somente da restauração do estado de direito surgirá um sistema de perfeito resguardo dos direitos dos cidadãos, ainda sujeitos a prisões arbitrárias e desprotegidos de garantias judiciais. A atitude oficial do Brasil de rejeitar a fiscalização da situação dos presos políticos e investigação sobre o destino de desaparecidos não funciona apenas em relação a governos e organismos de fora, mas é uma norma válida também internamente. Todos se recordam de que não se permitiu à Câmara criar uma comissão parlamentar de inquérito para tal fim e que até mesmo se impediu a convocação do ministro da Justiça para ser interpellado a respeito. As instituições jurídicas e outras organizações internas têm protestado inutilmente contra tal situação. A política de segurança protege com um manto opaco e sem fissuras o aparelho de segurança.

É claro que esse tipo de sigilo alimenta suspeitas e dá credibilidade a informações que vassam para fora do país tanto mais quanto se sabe que a ordem jurídica está suspensa em favor da vigência de um ato que atribui ao Presidente da República poderes discricionários. O destemor e a altivez com que o Itamarati desenvolveu o memorando americano e abriu mão da assistência militar são uma coisa; a situação política interna é outra coisa e como membros da comunidade brasileira todos nós temos direito de pleitear aquilo que não queremos que nações estrangeiras pleiteiem — a restauração do equilíbrio institucional em nosso país. Esse é um problema nosso, mas um problema que deve ser resolvido no interesse do nosso povo e também em defesa da imagem de uma nação de importância crescente no mundo de hoje.

Os relatórios norte-americanos são obviamente impertinentes, quando apresentados oficialmente ao nosso Governo, mas os relatórios internos, aqui elaborados, devem ser estudados e esclarecidas as denúncias que vez por outra ainda se fazem. As investigações não devem ser intramuros e realizadas apenas pelas autoridades policiais e militares. Para sua perfeita credibilidade, elas devem ser realizadas com a participação de representantes da Justiça e eventualmente de outros órgãos, a céu aberto e com ampla publicidade. O Presidente Geisel, que em dado momento emocionou a nação com um gesto viril de repulsa a abusos da repressão, já deve ter entendido que a solução definitiva é de ordem geral e institucional.

Carlos Castello Branco

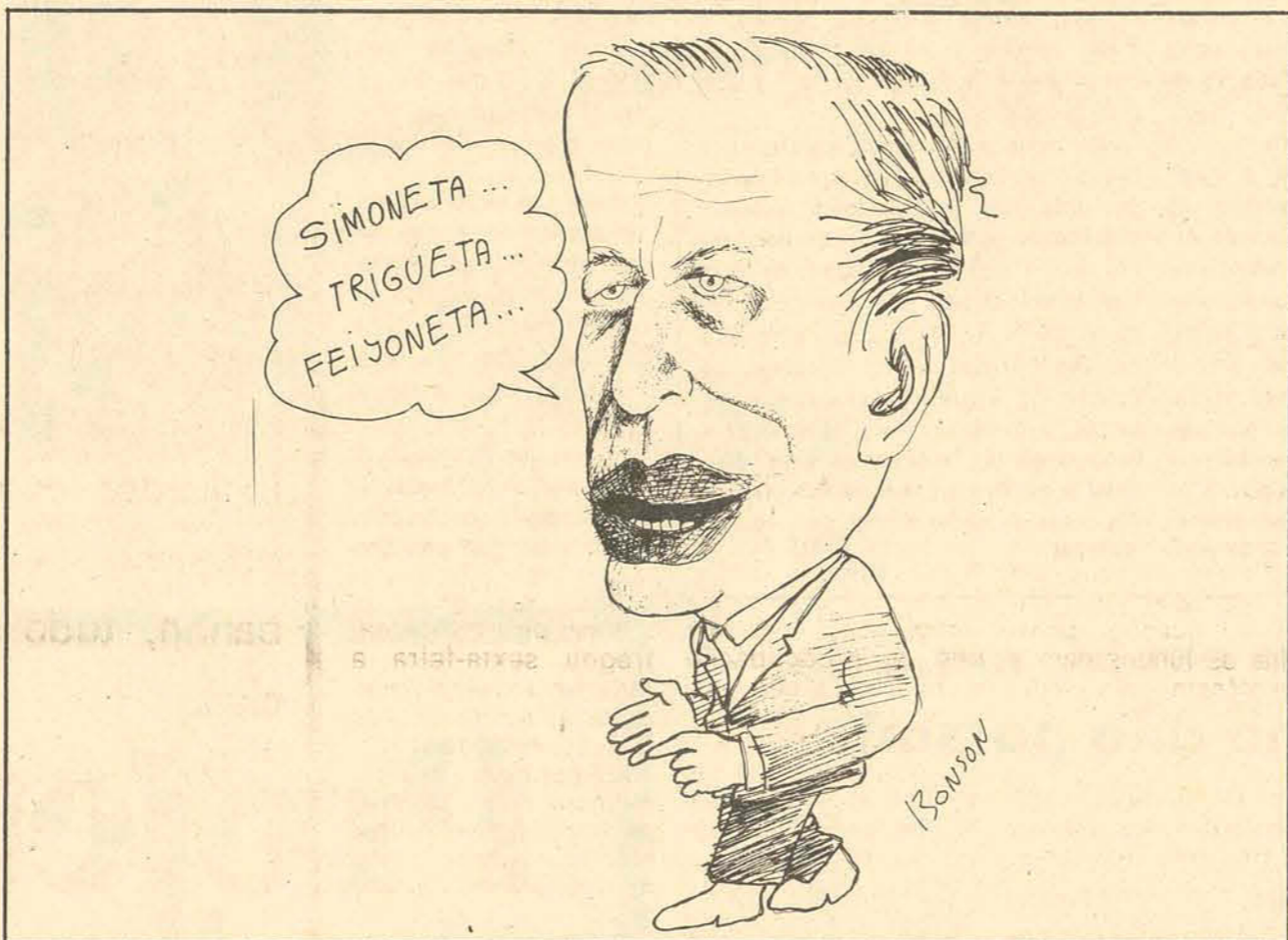

Cartas

ENERGIA ELÉTRICA

Sr. Diretor. A muito tempo que em São João Batista não dá para ninguém ligar um aparelho elétrico sem um estabilizador, pois a energia é uma calamidade. Muitas vezes ela permanece em 180 volts e vai à 220, volta para 200, vai a 210 e volta para 170 volts. Assim não dá para entender; e o mais interessante é que num município vizinho, Canelinha, a energia supera à 220 W, vai à 250 e então queima até o estabilizador. Em nome de todos os moradores desta região, eu pediria ao senhor diretor da Celesc, para tomar as devidas providências, porque, ninguém aguenta levantar a cada cinco minutos para regular o estabilizador na voltagem adequada. Edson Dias. São João Batista.

Sr. Diretor. Para quem gosta de futebol, a situação está cada vez melhorando. Segundo "O Estado", edição de ontem, "mais de três mil pessoas estarão desfilando na tarde de hoje (ontem), no Estádio Orlando Scarpelli, na abertura da maior competição esportiva de Santa Catarina, já que em todo o Estado o número

de participantes da Copa Arizona atinge a casa dos 8 mil atletas".

"O desfile de Abertura da Copa Arizona, para a região da Grande Florianópolis, terá início às 15 horas, com as delegações marcando sob a cadência das Banda da Polícia Militar e da Escola de Aprendizes Marinheiros".

"A" primeira equipe a entrar no estádio será a da Polícia Militar, numa homenagem ao valioso trabalho prestado por aquela Corporação, para o sucesso da Copa Arizona, já que através de diversas de suas unidades, a Polícia Militar assegura a orientação do trânsito, a coordenação do Desfile e a execução da parte musical do cerimonial de abertura e, ainda, durante os jogos, além de participar com uma equipe, garante a segurança nos estádios que não pertencem a unidades militares".

Realmente, como se constata, o futebol mobiliza bastante torcedores. Luiz Costa. Florianópolis.

FALTA ÔNIBUS

Sr. Diretor — A Empresa Auto Viação Imperatriz Ltda, que faz linha Queçaba, Santo Amaro da Imperatriz e Caldas a Florianópolis, tem uma linha no município de Águas Mornas até Santa Isabel.

Em três anos seguidos esta empresa atendia diariamente com horário de Santa Isabel — Águas Mornas, e nos conduzia até Santo Amaro da Imperatriz, a pedido da Prefeitura de Águas Mornas, Sindicato Rural dos Colonos e de nossa Igreja Evangélica.

Então podíamos nos deslocar de Santa Isabel para as respectivas farmácias, bancos, hospitais, correio, médicos, supermercados, escola técnica; em fim, para tudo que não temos em Águas Mornas.

De repente, esta empresa parou, interrompendo as aulas de nossos filhos. Reclamamos a um de seus diretores, que nos disse que vivia sob pressão do DER/SC, e que não podia



fazer nada.

Estamos nós mais uma vez sem os bons serviços daquela empresa. Tornamos a reclamar a esse diretor, o qual disse que de momento não podia fazer nada, e que está aguardando horários na linha Queçaba, para poder atender as nossas necessidades.

Nossos filhos já estão com matrículas prontas para o corrente ano e não sabemos se vamos ter ônibus ou não. Se não pudermos vir a Santo Amaro, teremos que mandar nossos filhos de Águas Mornas a Santo Amaro, a pé, ou então renunciar aos estudos.

Pedimos então neste momento a compreensão do diretor do DER/SC, a fim de que deixe nossos filhos estudarem. E para isto precisamos que a empresa colabore conosco, e continue os horários que estão a nos fazer falta.

É um apelo Sr. diretor, em nome de todos.

Certo de seu pronto atendimento e sendo o que tinha de momento, subscrevo-me. Wilibaldo Krichmer. Sindicato dos Trabalhadores de Águas Mornas.

Observação — As cartas enviadas à redação deverão conter o nome completo do remetente, sua assinatura e endereço legível. Elas somente serão publicadas se chegarem com estes dados.

Cavalos verdes e rosas alegres

O cavalo verde esvoaça ao redor de uma rosa alegre sussurrando-lhe segredinhos de amor.

O vento esbate os troncos das roseiras. Cantigas vagas se esparramam na água da chuva. Gemem as engrenagens das rimadas.

No amplo jardim ilumina do pelas alegrias da mudança o espetáculo voador a todos mergulha na vontade de fazer o mesmo.

No canto que habita há século e meio ele se recolhe no infinito do seu pensar e indaga aos astros como é que pode. Onde a lógica dessa ilogicidade?

O cavalo era verde enquanto todos os outros de todos os tempos verdes nunca o haviam sido. Mas o cavalo era verde. E voava. Melhor "esvoaçava". Dissera-lhe o velho professor de literatura que "esvoaçar" é linguagem mais poética. Melhor que a linguagem prosaica.

E o cavalo verde voa ao redor de uma rosa alegre! Estranha esta simpatia! Ou seria melhor empatia! A fúria na cortina da flor. Animal e rosa. Ele, grande e verde. Ela, pequena, bonita e alegre.

Alegre? — Pode um cavalo ser verde e uma rosa estar alegre, professor Curi?

— Claro que não! Absurdo! Ilógico. O mundo não admite razões absurdas e comportamentos ilógicos. Tudo o que não é lógico é absurdo. O teu cavalo e a tua rosa são puras bobagens de escritorzinho modernista.

Mas, enquanto isto, o cavalo verde voa, cada vez mais, ao redor da rosa, cada vez mais alegre.

E a rosa só pode estar alegre! Você não ficaria, meu irmão? No mundo das rosas as rosas falam, cantam, choram e riem. (Eu estou, agora, dentro do mundo das rosas). E uma rosa que ri só pode estar alegre. Claro que o homem-comum o homem-rua o homem-prêdio, o homem-su-

permercado, o homem-fila, o homem-máquina, não consegue descobrir os cavalos verdes e as rosas alegres. Ele não entende nem a si mesmo.

Se no mundo das rosas, as rosas podem ser alegres (embora haja rosas-comuns, rosas-nuas, rosas-prêdios, rosas-supermercados, rosas-filas, rosas-máquinas) elas, as rosas que são rosas podem enamorar-se de cavalos verdes.

E, daí, a alegria da rosa! Alegria rosácea. Alegria rosácea. Rosácea. Linda rosa Rosorrosa (Aqui não está bem! Rimou com "horrorosa"! Rosácea. Florosa.

Cavalos verdes e rosas alegres. Ou seriam rosas verdes e cavalos alegres? (A ordem dos fatores não altera o produto. Mas 2 e 2 são 4, apenas, na base 10)

Cavalos e rosas em segredinhos de amor.

— Pode, professor de Lógica?

— Claro que não! Bobagem! Absurdo de mauco igual a você! Maluquices absurdas de escritor absurdamente maluco. Cavalos não podem ser verdes. Não tem que voar. (Cavalos pastam e relinham. Burros puxam). Não tem que segredar segredinhos de amor. Ainda mais para rosas alegres. Que deixariam de sê-lo. (O senhor quer selo, ou posso passar na máquina? Tanto faz! O que eu preciso é que minha carta chegue até a Cidade do Vaticano).

E que é que tem que meu cavalo seja verde? E que voe ao redor de uma rosa! E que, por isto, lhe segrede segredinhos de amor! Aqui, o meu cavalo é verde. Aqui, ele voa ao redor de rosas alegres.

— Bahh! Isto é besteira da grossa. — Que nada, meu chapal! É uma obra-de-arte que estou começando a escrever.

— E o que é arte? — Sei lá! É cavalo verde. É rosa alegre. É verdor segredando segredos pra uma rosa que fica danada de alegre. Você não ficaria?

Celestino Sachet

O ESTADO

Empresa Editora O ESTADO Ltda. R. Felipe Schmidt, 116. CP: 139. CEP: 88.000. End. telegr. O ESTADO. Fones: 22-4139 e 22-1403 (redação); 22-5403 (administração) e 22-6792 (publicidade). Telex: 0482177. Sucursais: Blumenau — R. 7 de Setembro, 967, 1.º andar s/14. Fone 22-5203; telex-0473251. Chapecó — R. Uruguai, 1458; fone 22-0706. Criciúma — Av. Getúlio Vargas, 312; fone 33-1357. Itajaí — R. Hercílio Luz, 412 — 1.º andar; fone-44.3680; telex-0473271. Joaçaba: R. 15 de Novembro, 882 — 1.º andar; fone 22-0622. Joinville: R. 9 de Março, 478, Galeria Marcos Grossebacher, sala M; fone-22-1692; telex: 0474-110. Lages: R. Nereu Ramos, 73, Ed. Centenário, 5.º andar, sala 2; fone-22-3226; telex — 0473257. Tubarão: R. S. Manoel, 210; fone-22-0769. Agências: Brusque — Av. Consul Carlos Renaux 56, Galeria Gracher, salas 1 e 2; fone — 55-0147. Jaraguá do Sul: R. Antônio C. Ferreira, 295; fone-72-0754. Rio do Sul — Pça. Nereu Ramos, 62; fone — 22-0224. S. Miguel D'Oeste — R. Itaberaba esq/Waldemar Rangrab. Representantes: Rio de Janeiro e São Paulo — A. S. Lara Ltda. Porto Alegre — Propal Propaganda Representações Ltda. Curitiba, Recife, Belo Horizonte, Salvador e Fortaleza — Pereira de Souza & Cia. Ltda. Notícias nacionais: AJB — internacional: AP; Radiotelefonos AP e telefones AJB.

Brasil recusa toda ajuda militar dos Estados Unidos

Brasília — Em uma carta de 205 palavras, entregue ontem ao embaixador John Crimmins, no Itamarati, o Brasil recusou a ajuda militar norte-americana para este ano, protestando contra a vinculação da concessão desta ajuda a averiguação da situação interna do país no campo dos direitos humanos. Um relatório sobre esta situação foi enviado sexta-feira pelo executivo norte-americano, ao Congresso e, segundo o Itamarati, "contém comentários e julgamentos tendenciosos e inaceitáveis". O relatório no qual o governo norte-americano se guiou foi preparado pela embaixada dos Estados Unidos em Brasília.

A carta entregue ao

embaixador Crimmins, convocado às 9h30m ao Itamarati — onde recebeu o documento do secretário-geral Ramiro Saraiva Guerreiro — assinala que o Brasil "pauta sua conduta por rigorosa e invariável adesão aos princípios cardeais do direito internacional, entre os quais sobressai o da não-ingêrência de um estado em assuntos internos de outro". A carta diz, ainda, que o programa de assistência militar ("security assistance"), requer "que órgãos do governo norte-americano procedam a uma avaliação crítica da situação interna brasileira, o que contraria os princípios acima referidos".

E conclui:

"Em consequência, comunica a Vossa

Excelência, que, plenamente cômico de seus deveres e responsabilidades, o governo brasileiro recusa, de antemão, qualquer assistência no campo militar que dependa, direta ou indiretamente, de exame prévio, por órgãos de governo estrangeiro, de matérias que, por sua natureza, são de exclusiva competência do governo brasileiro".

É a seguinte a íntegra da carta dirigida pelo ministro Azeredo da Silveira ao embaixador John Crimmins:

"Senhor Embaixador,

O governo brasileiro pauta sua conduta internacional por rigorosa e invariável adesão aos princípios cardeais do direito internacional, entre os quais so-

bressai o da não-ingerência de um estado em assuntos internos de outro.

2. O governo brasileiro tomou conhecimento, hoje, de que o poder executivo norte-americano submeteu ao Congresso dos Estados Unidos da América programa de assistência militar ("security assistance") no qual está contemplado o Brasil. Tal assistência requer, entretanto, que órgãos do governo norte-americano procedam a uma avaliação crítica da situação interna brasileira, o que contraria os princípios acima referidos.

3. Em consequência, comunico a Vossa Excelência que, plenamente cômico de seus deveres e responsabilidades, o governo brasi-

leiro recusa, de antemão, qualquer assistência no campo militar que dependa, direta ou indiretamente, de exame prévio, por órgãos de governo estrangeiro, de matérias que, por sua natureza, são de exclusiva competência do governo brasileiro.

4. Assim agindo, o Brasil mantém-se fiel à tradição de sua história, aos compromissos solenemente contraiados na carta das Nações Unidas e na carta da organização dos Estados Americanos, e firme na convicção de estar fortalecendo uma ordem internacional fundada na igualdade de direitos entre os estados.

Aproveito a oportunidade para renovar a Vossa Excelência os protestos da minha mais alta consideração".

EUA: preocupação com direitos humanos transcende fronteiras

Brasília — A embaixada americana respondeu poucas horas depois à nota entregue ao embaixador John Crimmins pelo Itamarati, na manhã de ontem, com um documento de oito itens, em que alega que a referência sobre direitos humanos no relatório a ser entregue ao Congresso norte-americano não significa interferência nos assuntos internos de quaisquer países.

A embaixada coloca ainda que "antevendo a possibilidade de que o congresso norte-americano venha a publicar os vários relatórios a ele submetidos pelo Departamento de Estado, a embaixada, num gesto de cortesia diplomática, entregou uma cópia ao Ministério das Relações Exteriores.

Diz também que a ajuda militar norte-americana para 1978, a ter início a 1º de outubro de 1977, foi de 50 mil-

hões de dólares para vendas a crédito de equipamentos e mais 100 mil para treinamento.

NOTA NA ÍNTEGRA

Com referência à nota entregue ontem ao embaixador John Hugh Crimmins e distribuída à imprensa pelo ministério das Relações Exteriores do Brasil na manhã de ontem, a embaixada dos Estados Unidos da América deseja apresentar os seguintes fatos, para que os acontecimentos sejam registrados publicamente com toda clareza:

— De conformidade com a legislação vigente nos EUA (seção 502B do ato de assistência externa de 1961, retificado), assinada pelo presidente Gerald R. Ford a 30 de junho de 1976, o Departamento de Estado tem que fornecer ao Congresso dos EUA um relatório sobre a situação dos direitos humanos em cada um

dos aproximadamente 80 países que recebem assistência para segurança ("Security Assistance") dos Estados Unidos.

— Em observância a esta lei, o Departamento de Estado preparou um relatório sobre o Brasil, com subsídios fornecidos por esta embaixada através de comunicados de praxe.

— Este relatório é apenas um dos vários elementos levados em consideração pelo Congresso quando determina os fundos para a assistência para segurança a ser fornecida a outros países. No ano fiscal de 1978, a ter início a 1º de outubro de 1977, o nível para o Brasil proposto pelo executivo para consideração do Congresso foi de 50.000.000 de dólares para vendas a crédito de equipamento militar, mais 100.000 dólares para treinamento.

— A fim de que o go-

verno brasileiro ficasse a par dessa legislação e de suas disposições, a embaixada dos EUA forneceu uma cópia das cláusulas relevantes da referida lei ao Ministério das Relações Exteriores no dia 14 de outubro de 1976. Recentemente, houve farto noticiário na imprensa brasileira sobre a citada lei e sobre o relatório por ela exigido.

— O governo dos Estados Unidos, assim como muitos outros governos, não considera que a preocupação entre nações pelo respeito aos direitos humanos, de acordo com a carta das Nações Unidas e a declaração universal de direitos humanos da mesma entidade, e outros instrumentos internacionais similares, se constitua em ingerência em assuntos internos. O ponto de vista do governo dos Estados Unidos é de que a preocupação pelos direitos

humanos transcende as fronteiras nacionais.

— O relatório em questão, com dados até dezembro de 1976, encontra-se agora em poder do Congresso, que decidirá se o tornará público ou não.

— Antevendo a possibilidade de que o Congresso venha a publicar os vários relatórios a ele submetidos pelo Departamento de Estado em observância à lei, a embaixada, num gesto de cortesia diplomática, entregou sexta-feira a tarde uma cópia do relatório ao ministério das Relações Exteriores, acompanhado de um memorandum informal explicando as circunstâncias nos termos dos pontos antes mencionados.

— O relatório e o memorandum informal foram devolvidos à embaixada sexta-feira a noite pelo ministério das Relações Exteriores".

Desemprego na indústria pode ter consequências políticas

Brasília — Relatório em poder do governo, elaborado a época da definição dos cortes nos investimentos públicos, afirma que uma eventual onda de desemprego na indústria automobilística terá consequências políticas "extremamente perigosas".

A informação, vinda de alta fonte do ministério do Planejamento, revela que a convocação dos principais dirigentes da indústria automobilística, semana passada, à Brasília, foi uma iniciativa do governo para saber deles, pessoalmente, se dispunham de um plano, definido ou alinhado, de demissões. A indústria foi advertida de que não se abrirá mão da política de desaquecimento da economia.

De acordo com a fonte do Planejamento, a época da definição dos cortes nos investimentos públicos, durante os três últimos meses do ano passado, elaborou-se um relatório, de cunho político e econômico, alinhando os efeitos e consequências em diversas áreas da atividade econômica do desaquecimento em 1977.

No tocante à indústria automobilística, o estudo alerta que uma eventual onda de demissões na área — que emprega cerca de 700 mil pessoas no eixo São Paulo-Rio-Belo Horizonte — representa uma ameaça à estabilidade social e política do país, em virtude do trabalhador do setor ser tipicamente urbano, "deter um certo grau de consciência política e de classe e possuir alta especialização, tornando difícil o seu remanejamento para outras áreas".

Explica-se, assim, a inesperada vinda à Brasília, na quarta-feira, um dia após a divulgação das demissões ocorridas na Ford e na General Motors, dos presidentes da GM e da Volkswagen, Joseph Sanchez e Wolfgang Sauer e do contato telefônico do ministro Reis Velloso com o presi-

dente da Ford, Joseph O'Neil, bem como as reservas com que Sauer e Sanchez trataram a imprensa logo após haverem se reunido com o ministro, no palácio do Planalto.

O presidente da Volkswagen também esteve no mesmo dia, com o ministro-chefe da casa civil, general Golbery do Couto e Silva, enquanto o presidente da GM se avistou com o ministro da Indústria e do Comércio, Calmon de Sá.

Ambos, na conversa com os repórteres, procuraram, claramente, afastar qualquer conotação de gravidade nos contatos com as autoridades, havendo Joseph Sanchez, inclusive, alegado que sua estada em Brasília se deveu a posse do concessionário da GM em Manaus na vaga de senador surgida pela ida de José Esteves (Arena-AM) para a secretaria da Indústria e Comércio do Amazonas.

A fonte do ministério do Planejamento explicou que o governo acha que a crise de vendas na indústria automobilística nos últimos dois meses foi também causada pelo fato dos empresários do setor não terem acreditado na política de desaceleração da economia, não realizando, ao que tudo indica, qualquer reprogramação de suas atividades para este ano.

Segundo a fonte do planejamento, para se adaptar a conjuntura traçada pelas autoridades, as empresas terão que se engajar mais fortemente nas exportações, jogando no mercado externo os automóveis que porventura possuam em excesso nos parques, de modo a que seja alcançada a previsão dos 700 milhões de dólares (Cr\$ 9 bilhões) em exportações, este ano. "Se existem problemas de mercado externo, afinal de contas ninguém melhor do que a indústria automobilística sabe conversar com suas matrizes", acentuou.

Ueki garante que o acordo já é certo

Brasília — O ministro das Minas e Energia, Shigeaki Ueki, garantiu que o acordo nuclear assinado entre o Brasil e a Alemanha "não sofrerá solução de continuidade, pois ele será cumprido sob a égide de dois governos soberanos e altamente responsáveis, além de se constituir num documento claro e de inofensivo sentido pacífico e aprovado pela Agência Internacional de Energia Atômica".

Falando ontem na Fundação Escola de Comércio Álvares Penteado, em São Paulo, como paraninfo dos formandos em técnico de contabilidade, o ministro Ueki ao fazer uma avaliação dos vários setores da economia nacional, notadamente os ligados a sua pasta, pronunciou-se pela primeira vez, após o auge das pressões norte-americanas, sobre o acordo nuclear germano-brasileiro e considerou da maior importância a decisão tomada pelo Brasil em celebrar esse acordo em junho de 1975.

Após enumerar as várias usinas hidrelétricas em construção, como Itaipu, Tucuruí, São Simão, Itumbiara, Passo Real, Água Vermelha e Angra dos Reis, o ministro das Minas e Energia citou o acordo nuclear assinado pelo Brasil e a República Federal da Alemanha, afirmando que "esse acordo, que estamos cumprindo em todos os seus termos, prevê a capacitação do Brasil para produzir seus próprios reatores nucleares, bem como para obter o domínio da tecnologia correspondente a todas as etapas do processo nuclear, desde o ciclo completo do combustível até a fabricação de reatores".

Observou que em função dessa medida de alto alcance, várias centrais nucleares, de grande potência, estarão operando no Brasil até 1980.

Com essa referência ao acordo nuclear o ministro Shigeaki Ueki rompeu o silêncio, a que se tinha auto-imposto, de não fazer comentários sobre esse assunto. O ministro Ueki e quase todos os seus assessores, quando indagados, preferiam dizer que o Ministério das Minas e Energia, através da Nuclebrás, era o executor da política nuclear brasileira e que os aspectos políticos do acordo deviam ser tratados no Itamarati.

Durante o seu pronunciamento ao referir-se ao setor petrolífero, o ministro Ueki informou que, quanto à pesquisa e exploração do petróleo no Brasil, a Petrobrás vem investindo cerca de 2 milhões de dólares por dia. Acrescentou que este é o investimento máximo que o país tem condições de fazer atualmente.

— A ação da Petrobrás — continuou —, porém, já nos próximos meses estará recebendo "considerável reforço, através do trabalho de várias empresas internacionais de reconhecida capacidade técnica e financeira, que assinaram os primeiros contratos de serviço com cláusula de risco.

Garantiu, no entanto, "que esses contratos, usuais em várias partes do mundo, continuarão garantindo ao Brasil o monopólio das reservas que aqui forem encontradas".

COMUNICAÇÃO IMPORTANTE ÀS NOIVAS E DONAS DE CASA

Conjuntamente com a grande e tradicional promoção de ENXOVAIS, realizada há mais de 20 anos em março, pela Modelar de confecções (Trajano, 21) composta da mais fina lingerie (na maioria em modelos de absoluta exclusividade) guarnições de cama, incluídos os mais belos cobertores para o próximo inverno, mais artigos de mesa e banho, tudo aos preços e condições especiais.

Os demais departamentos, como os da

Rua Trajano, 31 e 33, com mobiliários, tapetes, forrações e cortinas. Artigos de utilidade doméstica, como cristais, porcelanas, prataria, faqueiros e objetos artísticos para decoração

Rua Trajano, 7 (conhecida como "Grutinha 2") com Bons mobiliários populares e artigos de copa, cozinha e até acolchoados, mas para a estação vinda

A famosa Grutinha dos artigos populares (Conselheiro Mafra, 44) com tudo em lingerie, cama, mesa, banho, mais cobertores e acolchoados, por preços popularíssimos

Se associam à grande venda de Enxovais
CONCEDENDO

Preços e condições excepcionais durante
Março.



Foi aberta a maior festa do esporte amador catarinense

DE FUTEBOL AMADOR

Viracopos, Olímpico e Santos FC (da rua Santos Dumont) são os times eliminados, isso porque não participaram do desfile de abertura da Copa Arizona de Futebol Amador na tarde de ontem no estádio Orlando Scarpelli com a presença de 137 equipes da Grande Florianópolis. Mas talvez o momento mais importante do Copão-77 foi quando os uruguaios, dirigentes e jogadores do Expreso "E" choraram durante o hasteamento da bandeira e a execução do hino nacional daquele país pela Banda da Polícia Militar que tocou também o Hino Nacional Brasileiro.

O desfile da Copa Arizona foi aberto com a presença das "arizonetes" Maristela Simas e Silva, Cleide Joseane Cachoeira, Maria de Fátima Ricardo e Rosilda Pereira representando a Companhia Souza Cruz - Indústria e Comércio que patrocina o Copão em

Santa Catarina juntamente com O ESTADO. O desfile transcorreu normalmente com a presença das Bandas da Polícia Militar e da Escola de Aprendizes Marinheiro e posteriormente a equipe do Biguaçu Atlético Clube, apresentando uma série de novidades e dando à cidade de Biguaçu, pelo terceiro ano consecutivo, o terceiro título de campeão do desfile do Copão.

O público superou a expectativa e na tribuna de honra do Orlando Scarpelli as autoridades convidadas pela coordenação como o coronel Eduardo Sá Fortes, Comandante da Polícia Militar; coronel-aviador Luiz Carlos de Avellar, Comandante da Base Aérea; major Almir Morelli, chefe da Casa Militar representando o Governador do Estado; deputado Gentil Belani, representando a presidência da Assembleia Legislativa; vereadores Cesar Fontes e Pedro Medeiros, represen-

tando a Câmara Municipal; tenente Alpedere, representando o Comando da Escola de Aprendizes Marinheiro; Cel. Janone Neto; Airton Oliveira, da Diretur; Roberto Alves, representando a direção da TV Cultura e Moraci Gomes, diretor do Departamento de Arbitros, representando a presidência da Federação Catarinense de Futebol.

Durante a festa do Copão-77, com todos os times perfila-dos, foi feito o hasteamento das bandeiras; major Almir Morelli — do Brasil; Henrique Nieto, presidente do Expreso "E" — do pavilhão uruguio e o coronel Luiz Carlos de Avellar — de Santa Catarina. Nildo Teixeira de Melo (Teixeirinha) conduziu a tocha olímpica e Luiz Feusback, presidente do BAC FC fez o juramento do atleta; sendo mais tarde homenageado por O ESTADO os árbitros que dirigiram o jogo internacional (Ajax x Expreso

"E"), como Lázaro Bartolomeu, Gilberto Nahas e Gelson Demaria, recebendo placas de prata pelos serviços prestados ao futebol catarinense. A abertura oficial da Copa Arizona foi efetuada pelo coronel Eduardo Sá Fortes, Comandante da Polícia Militar.

A festa de abertura da Copa Arizona-77 superou todas as expectativas com o público permanecendo após as solenidades no estádio para prestigiar o amistoso internacional. O desfile teve a alocação do radialista J.B. Telles; enquanto a Equipamentos Acústicos Cotempo de Porto Alegre, representada pela Casa Dona Adélia, estabelecida na rua Pedro Demoro no Estreito, deram ampla cobertura sonora a maior festa do esporte amador, como já tem contribuído em outras oportunidades. O êxito do desfile teve a coordenação dos alunos oficiais da Polícia Militar do Estado de Santa Catarina.

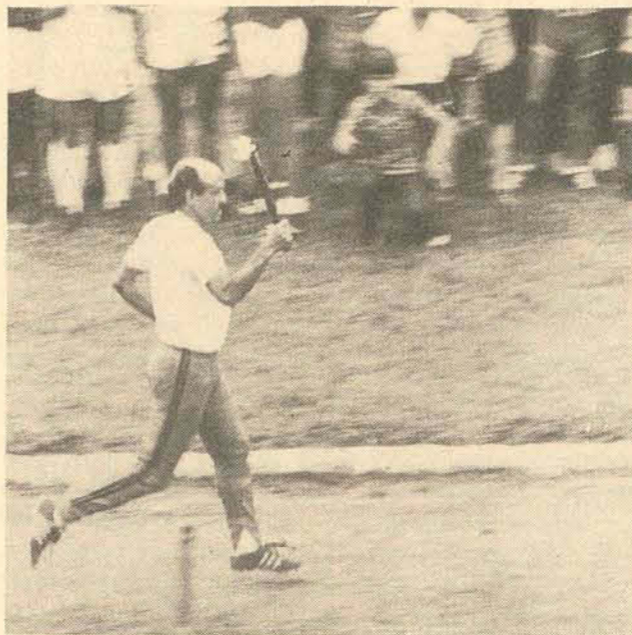

Teixeirinha conduziu a tocha olímpica

Biguaçu é campeão do desfile pela terceira vez consecutiva



Após o resultado a euforia pela conquista do prêmio

Quando o Biguaçu Atlético Clube, segunda agremiação a desfilar, entrou no Orlando Scarpelli apresentando uma série de novidades, em relação da monótona presença de outros clubes, ficou praticamente caracterizado como o campeão do desfile. Aquela cidade pela terceira vez consecutiva ganha o prêmio do desfile de forma merecida; ficando o segundo lugar para a Escola de Aprendizes Marinheiro e o terceiro para a Polícia Militar, recebendo, respectivamente, os prêmios de 5 mil cruzeiros, 2 mil e 500 cruzeiros, oferecidos pela APESC.

A coordenação dos preparativos do desfile esteve a cargo de uma equipe liderada pelo professor de educação física Ozildo Prazeres; a mesma que deu o primeiro título do desfile ao Veneno FC em 1975, e ao Biguaçu FC em 1976. Segundo o coordenador bastaram somente 15 dias de organização, estudando aspectos da Copa Arizona. Por isso o BAC apresentou algumas cabanas de indios, com garotos indígenas que deixavam suas tendas para oferecer ao cacique o cachimbo da paz. Mas este se recusou e preferiu mesmo foi um cigarro da marca Arizona; ficando evidenciado a criatividade daquele clube que muito tem se preparado em função da Copa Arizona.

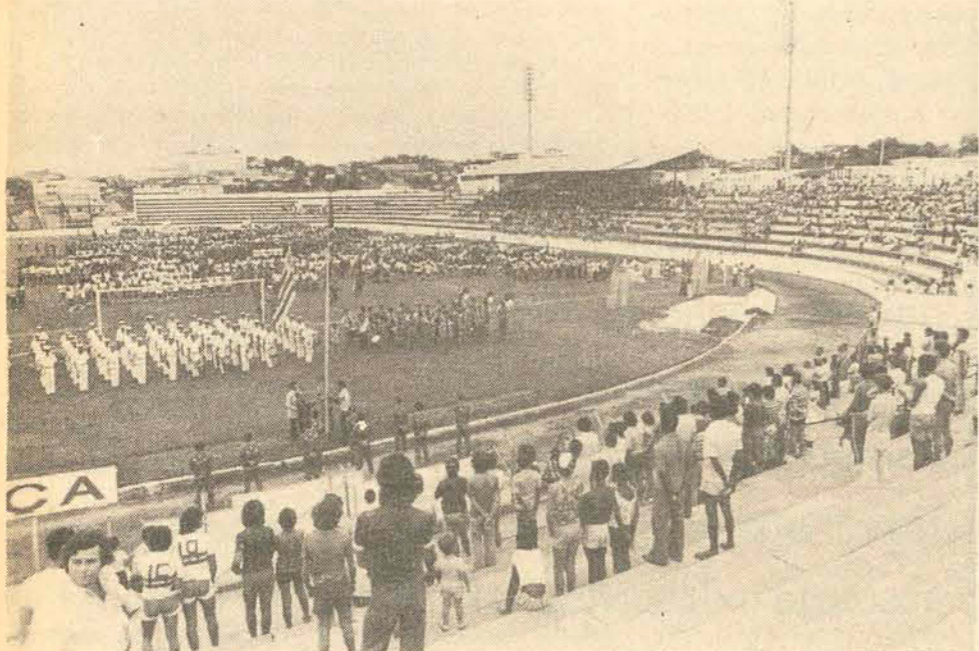

A abertura do Copa-77 evidenciou mais uma vez o sucesso da promoção em S. Catarina



Os arbitros foram homenageados por O ESTADO

No amistoso internacional a vitória do Expreso "E"



Brasileiros e uruguaios se confraternizando antes da partida

O jogo internacional em que o Expreso "E" do Uruguai venceu ao Ajax F.C por 2x1, iniciou com o time do Saco dos Limões recepcionando os adversários na sua chegada e posteriormente, no Orlando Scarpelli, foi gentilmente efetuada a troca de troféus, mesmo antes do jogo que teve o deputado Gentil Belani dando o pontapé inicial.

Antes a homenagem de O ESTADO aos árbitros e depois o início do jogo em que o Expreso "E" demonstrou visíveis sinais de cansaço em virtude das 24 horas de viagem. Mesmo assim a partida agradou com o time uruguio demonstrando ser uma equipe estruturada técnica e taticamente, mas sendo superado na maioria do jogo pelo Ajax, que dominou grande parte da partida, utilizando, principalmente, as qualidades individuais de seus jogadores, mas não conseguindo sair da retranca adversária após ter recebido o segundo

gol. O primeiro gol foi marcado por Docil, de falta, após uma falha de Renato, aos 11 minutos; aos 15 minutos do segundo tempo Zulmar empatou depois de uma boa tabela com Alfredo. Mas quando o Ajax era todo pressão em busca do gol da vitória foi surpreendido com um contra-ataque uruguio e Aguerre, aos 35 minutos fez 2x1.

As duas equipes fizeram diversas substituições com o Expreso "E" atuando com Arieta, Antonio, Docil, Da Rosa e Cedrez; Fernandes, Alvarez e Tiesa; Pastoriza, Aguerre e Ultra, e ainda Nogueira e Moggia, uma das estrelas do time. O Ajax jogou com Renato (Peixinho), Zulmar, Chico, Judi e Clovis; Ricardo e Giba; Teca (Márcio), Alfredo, Renato e Carlos Roberto (Romeu). O árbitro foi Lázaro Bartolomeu, auxiliado por Gerson Demaria e Gilberto Nahas.

Onde vão atuar os juizes

- Estádio Adolfo Konder**
Luiz Carlos Portela, Oscar Jorge e Max Vidal da Silva
- Estádio da Marinha**
Rui da Conceição, Dally Costa e Edson Vieira
- Estádio 63a. B.I.**
Walter Vieira, Alvin dos Santos e João Batista de Souza
- Estádio da UFSC**
Eurico Martins, Waldir dos Santos e Pedro Paulo de Souza
- Estádio da Base Aérea**
Roldão da Borja Neto, Di-sey da Cunha Estácio e José Ferreira
- Estádio da ETEFESC** — Av. Mauro Ramos
João Manoel Florêncio, José Melo e Iolando Rodrigues
- Estádio do Guarani** — Palhoça
Gerson Carmos Demaria, Flavio Flores Zippel e Claudionor Pereira
- Estádio da Paula Ramos** — Trindade
Trio de árbitros da Liga de Itajaí
- Estádio do BAC** — Biguaçu
Ilsou Carlos Demaria, Carlos Dutra e outro juiz a ser escalado.

Veja o local, horário e adversário de seu time

- ESTÁDIO ADOLFO KONDER**
Chave "A" — Dia 6 de Março
8hs — José Boiteux x Cruz e Souza
9h20m — Rio Branco x SEG
10h40m — Mackenzie x Bangu Atlético Clube (Rua Araranguá)
13hs — Bahia x Netuno
14h20m — Beira Mar x Grêmio Sefenac
15h40m — Real Color x Torpede
17hs — Estrela do Mar x Tiro Alemão
- ESTÁDIO DA ETEFESC**
Chave "A"
8hs — Hospital C. Ramos x Plaza
9h20m — Polícia Militar x Rita Maria
10h40m — S.T.I.G.F. x P.K.B.
13hs — Barcelona x Bangu Esporte Clube
14h20m — Irmão Joaquim x Avai
15h40m — Vendaival x C.A. Catarinense
17hs — Damasco x Palestra Itália
- ESTÁDIO RENATO SILVEIRA — PALHOÇA**
Chave "B"
8hs — Guarani "B" x Campinas "A"
9h20m — ASOSAM x Ipiranga
10h40m — Tritão x Paisandu
13h30m — Cerâmica Silveira x S.E. Estrela Mar
14h50m — A.E.R.C. Noroeste x Guarani F.C. "A"
16h10m — Cejam x Santana
- ESTÁDIO 63o. B.I. Estreito**
Chave "B"
8hs — Avante x Aresa "B"
9h20m — Amizade x Nautilus "B"
10h40m — Palmeiras (Rocado) x Mexe-Mexe
13h30m — Olaria Atlético Clube x Ponte Nova
14h50m — Campinas "B" x Praiano
16h10m — Capoeiras x Gaivota
- ESTÁDIO PAULA RAMOS — TRINDADE**
Chave "B"
8hs — Metropol "B" x Transformador
9h20m — Tribunal de Contas x Asteca
Chave "C"
10h40m — Real Madrid x Metropol "A"
13h30m — Misto x Atlântico (Rua Moura)
Cheve "D"
14h50m — Apese x Cecomtur

- 16h10m — Aresa "A" x Eletrosul
- ESTÁDIO DO BIGUAÇU A.C. — BIGUAÇU**
Chave "C"
8hs — BAC "B" x Baineário
9h20m — Posto Becker x Implac
10h40m — Ouro Verde "B" x Florianópolis "B"
13h30m — Tijuquinhas x Olímpico
14h50m — BAC "A" x Farol
16h10m — Saldanha da Gama x Pop E.C.
- ESTÁDIO ESCOLA APRENDIZES MARINHEIROS —**
Chave "C"
8hs — Viracopos x Clube Real
9h20m — EAAMM x G.E. Catarinense
10h40m — Niterói x América
13h30m — Ouro Verde "A" x Florianópolis "A"
14h50m — Juventude x A.D. Ponte Preta
16h10m — S.E. Palmeiras x Osvaldo Cruz
- ESTÁDIO DA BASE AÉREA**
Chave "D"
8hs — E.C. Juventus x Ipiranga
9h20m — Centenário x Vasquinho
10h40m — Fluminense x Costeira
13h30m — Internacional x Novo Banco
14h50m — União (Pantanal) x Unidos F.C.
16h10m — Bandeirantes x Vila Rica
- ESTÁDIO UFSC — TRINDADE**
Chave "D"
8hs — Teleco x Osasco
9h20m — Hercílio Luz x G.E. Teles — Fpolis
10h40m — Caerense x Cefa
13h30m — Grêmio F.C. x Assembléia
14h50m — Canto do Rio x Dicesc
16h10m — A.A. Ponte Preta x Fernando Raulino
- ESTÁDIO ADOLFO KONDER**
Chave "E" —
DIA 13 de MARÇO
8hs — Cosmos "B" x Morro da Cruz
9h20m — Promenor x São Paulo
10h40m — Sul América "B" x Agrônômica
13h30m — Cometa x Demolidor
14h50m — Mangueira x Cosmos "A"
16h10m — Santos F.C. x Ajax F.C.
- ESTÁDIO DO BIGUAÇU A.C. — BIGUAÇU**
Chave "E"
8hs — Aliança x Santos F.C. (bairro S. Dumont)
9h20m — Comunitários x Atlântico (Procasa)
ESTÁDIO DA ETEFESC — Mauro Ramos
Chave "E"
8hs — Santos Dumont x Sul América "A"
9h20m — A.S.E. 25 de Novembro x Olaria F.C.
10h40m — Portuguesa x Nautilus "A"
13h30m — Guarani (Agrônômica) x Pereira Oliveira
14h50m — Auto Posto Universitário x Catarinense F.C.
16h10m — A. Gonzaga x União E.C. (Estreito)



SINTA COM ARIZONA O SABOR DA VITÓRIA.

PREFIRA ARIZONA QUALIDADE SOUZA CRUZ

FÓRMULA 1

Na sétima volta, o começo de mais uma vitória de Lauda

SELEÇÃO

Luis Pereira chega hoje para jogar quarta-feira contra os colombianos

Madri - O zagueiro Luis Pereira, do Atlético de Madri, viaja hoje para o Rio, a fim de se integrar à Seleção Brasileira que jogará, quarta-feira, no Maracanã, contra a Colômbia.

Luis Pereira disse que o fato do Brasil ter perdido um ponto em Bogotá nada significa em relação às possibilidades de classificação.

Para ele a classificação do Brasil está fácil - diria mesmo, mais fácil do que muitos creem - acrescentou Luis Pereira.

Disse ainda o zagueiro que o fato de ter que jogar quatro partidas em 10 dias o deixa muito satisfeito. Luis Pereira

viaja com permissão do Atlético de Madri - que lidera o Campeonato Espanhol - e sob a garantia de um seguro de 1 milhão de dólares feito no Brasil, por exigência do Clube espanhol.

O zagueiro embarcará para o Brasil depois do jogo que seu time fará pelo campeonato.

Sobre a mudança do técnico Brandão por Coutinho, Luis Pereira disse que não se envolveria no assunto. Reafirmou estar feliz por ter sido chamado a defender as cores de seu país e finalizou: "Com Coutinho ou com quem quer que seja, lutarei com alma para que ganhe o Brasil. O resto não importa".

Tom Pryce,
27 anos,
outra
morte
na pista



Pryce, morto em Kyalami

Na vigésima segunda volta, o carro do italiano Renzo Zorzi, também da Shadow, parou ao lado da pista. Tom Pryce atropelou um dos mecânicos que corria para atender o companheiro de equipe e seu carro, des governado, foi bater no do francês Jacques Laffite, um Ligier Matra. Depois o Shadow de Pryce chocou-se com a cerca de proteção,

desfazendo-se em pedaços e matando instantaneamente o piloto.

Pryce tinha 27 anos e era engenheiro-agrônomo e começou a competir em 1970, quando ganhou uma corrida de Fórmula Ford, entre estudantes. No ano seguinte, dominou a Fórmula F-100 de veículos esportivos na Gran Bretanha,

antes de passar para a fórmula 3 e logo a super V e Fórmula Atlântica. Sua grande oportunidade foi quando seu companheiro de volante Chris Meek, o contratou para a equipe Rondel de Fórmula 2. Nessa equipe, obteve numerosos êxitos, até fazer uma prova de fórmula 1, antes de passar à equipe Shadow, há duas temporadas.

Em 1975 ganhou a Corrida dos Campeões e ano passado, quando foi promovido a primeiro piloto; conseguiu um terceiro e dois quartos lugares, terminando a temporada com 10 pontos.

Ontem, no acidente de Kyalami, quando se chocou contra o carro de Laffite, depois contra a murada da pista, o carro de Pryce atropelou um mecânico, que também morreu.

Johanesburgo, África do Sul - O austríaco Niki Lauda ganhou ontem o Grande Prêmio da África do Sul, para carros de fórmula 1, no circuito de Kyalami. Em segundo, ficou o sul-africano Jody Scheckter, em terceiro o francês Patrick Depailler e em quarto, o britânico James Hunt. Emerson Fittipaldi ficou em 10o. lugar. Na corrida morreu o piloto Tom Pryce, vítima de um acidente. Pryce dirigia uma Shadow. O acidente ocorreu quando o italiano Renzo Zorzi, também Shadow, parou ao lado da pista e os mecânicos correram para atendê-lo, um destes foi atropelado por Pryce, que ficou desorientado, perdeu o controle, chocando-se com o francês Jacques Laffite, que conduzia uma Ligier Matra. O auto de Pryce chocou-se, depois, contra a cerca da pista e se desfez em pedaços, ficando o piloto esmagado entre as ferragens e com o crânio esfacelado.

Niki Lauda ganhou a corrida em uma hora, 42 minutos e 21 segundos e 6 décimos, com a velocidade média de 187,63 quilômetros por hora.

O austríaco, de 28 anos, dominou a prova em sua Ferrari 312T2 desde a sétima volta, quando passou a James Hunt.

Lauda se manteve à frente, embora Jody Scheckter, que terminou em segundo, reduzisse sua vantagem de sete segundos a menos de um, quando já se tinha corrido dois terços da prova.

Depailler, que ia ao volante de sua Elf Tyrrel P34, de seis rodas, superou a Hunt e conseguiu manter-se à sua frente até o final.

O alemão Jochen Mass, na segunda Marlboro McLaren M23, terminou em quinto lugar.; o irlandês John Watson, em uma Martini Brabham Alfa BT45, foi sexto.; o italiano Vittorio Brambilla, em sua surtees TS19, foi sétimo e o argentino Carlos Reutemann, companheiro de equipe de Lauda e com o mesmo modelo de carro, foi oitavo.

AMADORISMO

Futebol de salão vai ter a participação do Avaí

O Avaí começa suas atividades amadorísticas, oficialmente, com a participação no Campeonato da Cidade de Futebol de Salão. O vice-presidente do esporte amador do Clube, José Nazareno Vieira (Zeno), também técnico do Futebol de Salão, informa que, com a nova "filosofia poliesportiva do Avaí, este ano o esporte de Florianópolis será bastante movimentado.

Para iniciarmos a nossa participação amadorística foi necessária nossa filiação na Federação Catarinense de Futebol de Salão. Tivemos que pagar, entre outras coisas, a taxa de transferência de alguns atletas que chegou ao absurdo de 500 cruzeiros, o que não se admite, principalmente por se tratar de esporte amador.

Acho que a Federação deveria arranjar outros meios de aumentar a receita da entidade. Não quero dizer com isso que o Fausto Silva não seja um bom presidente, pelo contrário, acho que ele e os outros membros da Federação são grandes batalhadores do esporte.

Independente de qualquer coisa, disse o técnico, não quero criar caso pois o nosso interesse é participar do Campeonato com todo o empenho, pois não podemos esquecer que este é o ano dos JASC em Florianópolis, e todos os atletas e dirigentes devem estar unidos.

Além disso, acrescentou Zeno, quanto mais equipes participarem do Campeonato (apenas 4 estavam inscritas dentro do prazo previsto) melhor para a cidade. O apoio à nossa participação deveria partir das próprias equipes, pois em conjunto se pode fazer muita coisa, inclusive convidar as equipes da Eletrosul e Sesc para a disputa. Consequentemente haveria maior público, pois o nível técnico aumentaria. Com o tempo teríamos chance de nos igualar aos grandes centros e estimular o

Figueirense a formar uma equipe, e criar a competição também no esporte amador.

A equipe do Avaí é composta por Zé Antonio (titular da Seleção Catarinense), Lúcio (titular e capitão da seleção e duas vezes craque do ano), Adalton, Caco, Rui, Gesser, Jian, Boneca, Ricardinho e Ié (que pertenciam ao 6 de janeiro. Para o técnico,

Ié é um dos melhores do time, os outros atletas pertencem a Seleção Universitária ou Catarinense. Neste Campeonato, a equipe considera como a maior rival o BESC que possui um bom plantel e um trabalho de alto nível técnico Rosendo. Mesmo assim o interesse do Avaí é participar da Taça Brasil de Clubes e reviver 1975, quando foram com a mesma equipe pelo Instituto Estadual de Educação nesta competição.

Nosso time é unido e o pessoal joga porque gosta. Isso é fundamental para o esporte amador. Além disso o Avaí quer fazer do Futebol de Salão um espelho para as outras modalidades esportivas.

No atletismo, o responsável é Gipi Alves, que para o Avaí é a pessoa indicada, pelas suas qualidades como treinador, além de sua dedicação quase exclusiva. Os atletas que se destacarem nesta modalidade de participação do Troféu Brasil de Atletismo, e das competições regionais e estaduais. O basquete infantil e infanto masculino também serão praticados ainda no primeiro semestre pois tem o apoio da Federação Atlética Catarinense, que ofereceu um treinador e a quadra da FAC. Para as outras modalidades que deverão ser desenvolvidas pelo setor de amadorismo do Avaí, a direção do Clube segundo Zeno, está dando o apoio para que o setor se torne em breve num dos grandes incentivadores do amadorismo catarinense.

Mequinho adiou terceira partida por 2 dias. Está doente

Lucerna - A terceira partida do torneio de candidatos ao título mundial de xadrez entre Mequinho e o Soviético Lev Polugaievsky foi adiada por dois dias, devido a uma indisposição do brasileiro.

Os organizadores disseram que Mequinho sofre de um "esgotamento nervoso" desde a sua derrota na segunda partida, conclui-

da sexta-feira depois de 63 movimentos. Polugaievsky tem 1,5 pontos, contra 0,5 de Mequinho. Houve um empate na primeira partida.

A terceira partida, que seria ontem, foi transferida para segunda-feira, segundos os organizadores.

Calendário do ciclismo tem muitas provas este ano

"No ano passado, depois de uma interrupção, o calendário do ciclismo catarinense melhorou muito". A afirmação é de Luigi Sala,

um dos membros da Comissão Técnica da Federação Atlética Catarinense: "Antes não havia interesse em organizar o ciclismo, hoje os clubes filiados estão dando todo o apoio". No ano passado, além de várias provas extras de ciclismo, o Campeonato Estadual foi realizado em 9 etapas. Este ano os representantes do Interior (Joinville, Indaial, Blumenau e Camboriú) estiveram em Florianópolis para, junto com a Federação, definir o número das competições.

A presença destes representantes em Florianópolis,

disse Luigi, demonstrou o interesse na participação das outras cidades no ciclismo. "Isso nos leva a crer que o esporte deverá ser mais produtivo a nível de atletas e tecnicamente. Ficou decidido, em consenso com as ligas, que neste ano haverá 14 provas extra-campeonato, 2 pelos Jogos Abertos de Santa Catarina e 12 etapas pelo Campeonato Estadual que inicia em agosto.

No mês de março haverá três competições, uma em Joinville (desvinculada, da FAC) no próximo domingo, outra dia 13 em Indaial, e dia 20, em comemoração ao aniversário de Florianópolis, nova competição. As datas para os próximos meses apesar de esta-

rem marcadas, dependem ainda de oficialização com o interior.

Nas datas disponíveis do calendário a Fac solicitará aos CME (Conselhos Municipais de Esportes) das várias cidades, para promover campeonatos juvenis (13 a 15 anos). O Calendário, segundo Luigi, visa preparar atletas para a Seleção Catarinense, para o Campeonato Brasileiro que deverá ser em julho ou novembro em Curitiba. Além do preparo para campeonatos Estaduais, regionais e outras competições:

Quero lembrar que o ciclismo é um esporte que deverá ser melhor reconhecido pelas entidades oficiais pelo fato de estarmos ensinando a não gastar gasolina.

Classificação do Mundial

1. Jody Scheckter, África do Sul, 15 pontos
2. Niki Lauda, Áustria, e Carlos Reutemann, Argentina, 13 pontos
4. James Hunt, Grã-Bretanha, 9 pontos
5. Emerson Fittipaldi e Carlos Pace, Brasil, 6 pontos
7. Patrick Depailler, França, 5 pontos
8. Gunnar Nilsson, Suécia - Jochen Mass, Alemanha Ocidental - Mário Andretti, Estados Unidos, 2 pontos
11. John Watson, Irlanda - Renzo Zorzi, Itália - Clay Regazzoni, Suíça, um ponto.

Caixa Econômica Federal Loteria Esportiva

Cartões que não concorrem, de acordo com os relatórios dos computadores (Art. nº 9, Parágrafo 1º da Norma Geral dos Concursos de Prognósticos Esportivos). Os apostadores, cujos números dos cartões constam da presente publicação e que não tenham sido substituídos por outros, devem solicitar dos respectivos revendedores a devolução da importância paga.

TESTE Nº 327

SANTA CATARINA

| | | | |
|-------------|--------------|-------------|--------------|
| 20-00002 | 0560255 | 20-10043 | 0801457 |
| 20-00012 | 0685001 | | 0801517 |
| A | 0686000 | | 0801521 |
| 20-00018 | 0139476 | | 0801943 |
| 20-10013 | 0862191 | | 0802855 |
| | | | 0802879 |
| 20-10018 | 1049595 | | 0802891 |
| A | 1049659 | | 0803010 |
| | 1050470 | | 0803241 |
| 20-10020 | 0630637 | 20-10048 | 0581425 |
| 20-10021 | 0685730 | 20-10054 | NÃO CONCORRE |
| | 0687703 | A PARTIR DE | 0186820 |
| 20-10027 | 0784870 | 20-10067 | 1093000 |
| 20-10028 | 0760813 | 20-10074 | 0446618 |
| | 0763941 | 20-10081 | 0202526 |
| 20-10030 | NÃO CONCORRE | 20-10084 | 0163445 |
| A PARTIR DE | 0585659 | | 0163449 |
| 20-10032 | 0692524 | 20-10085 | 0157094 |
| | 0692534 | 20-10089 | 0037759 |
| 20-10032 | 0693504 | 20-10091 | 0039997 |
| | 0693524 | 20-10092 | 0114505 |
| | 0693534 | 20-10093 | 0017308 |
| | 0694620 | 20-10094 | 0025679 |
| A | 0695503 | 20-10095 | 0036371 |
| 20-10042 | 0565178 | | 0036626 |
| | 0565743 | 20-10098 | 0009994 |

OBS: Esta relação e todas as demais que são feitas neste jornal aos sábados, a título de "Cartões que não concorrem", são afixadas desde o dia anterior (sábado) no prédio da Caixa Econômica Federal sita à Rua Fúlvio Aducci, 1221 - Estreito.

SUPER BOLA DE OURO

INFORMA

O CARNÊ SENSACÃO DE SANTA CATARINA

RESULTADO DO SORTEIO DO DIA:

05/MARÇO/77

- 1º 17.031 - 1 CHEVETTE - JARAGUÁ DO SUL**
- 2º 69.717 - 1 TELEVISOR - LUZERNA**
- 3º 78.769 - 1 FAQUEIRO - SIDERÓPOLIS**
- 4º 59.978 - 1 BICICLETA - CRICIUMA**
- 5º 31.659 - 1 RÁDIO - FLORIANÓPOLIS**

SE OS ACIMA RELACIONADOS ESTIVEREM COM A MENSALIDADE DESTES MES PAGAS, TERÃO DIREITO AO PRÊMIO, CONFORME DETERMINA O REGULAMENTO NO PLANO, DEVIDAMENTE APROVADO PELO EXMO. SR. MINISTRO DA FAZENDA, NO PROCESSO Nº 0951-51.783/75.

EM MARÇO PARA CONCORRER PAGUE O TALÃO 6

Racionalize. Bic Ponta Porosa escreve muito mais e não resseca. Volte à escola fazendo economia.

BIC PONTA POROSA

Joinville x Seleção Amadora João Lima acha importante esse intercâmbio

Fazendo parte das comemorações do 126º aniversário de Joinville, a seleção de amadores do Brasil de João Roberto (Guarani de Campinas); Valdenir (Caldense), Juninho (Ponte Preta), Heraldo (Operário de Mato Grosso) e Joaquim (Internacional); Jorge Luis (Flamengo), Cleber (Atlético Mineiro); Júnior (Flamengo), Nardela (XV de Novembro), Tião (Cruzeiro) e Vilmar (Atlético de Minas), enfrenta hoje às 17 horas, no estádio Olímpico, o Joinville de Raul Bosse; João Carlos, Alberto, Ditão e Celso; Paulo Cesar, Fontan e Linha; Lucas, Tonho e Veiga. O juiz será Dalmo Bozzano.

O Joinville enfrenta a Seleção de Amadores sem dois titulares — Piava e Pompeu — que não passaram no teste realizado na manhã de ontem. O técnico João Lima admite que os desfalques poderão alterar um pouco a produção da equipe. — Mas não haverá uma queda muito grande. Acontece que os titulares já estavam entrosados na equipe. Também sem contar com Luis Antônio, com uma grave contusão na clavícula — só estará recuperado depois do início do campeonato estadual —, João Lima não consti-

tuirá qualquer sistema de jogo diferente do empregado pela equipe atualmente.

— Nós vamos fazer o jogo de sempre. Não há motivo para um novo esquema. Vamos jogar o nosso feijão com arroz, pois quanto menos inventar, melhor.

De certa forma, as ausências de Piava e Pompeu serão compensadas com a recuperação de Fontan, que tem plenas condições de jogo. "O Fontan tem condições de jogar os 90 minutos. Caso contrário, pois num jogo tudo pode acontecer, será substituído por Paulo

Garça", frisou João Lima.

Os jogos contra a Seleção Olímpica e contra o Flamengo, na quarta-feira, segundo João Lima, são muito importantes para o Joinville. "Isto representa um intercâmbio, que é muito importante para o futebol de Santa Catarina. Não adianta nada ficarem os times aqui jogando uns contra os outros. Assim, quando os nossos jogadores forem se apresentar num centro grande, não terão tremedeiras. O grande problema do nosso futebol, é o intercâmbio que não há", observou o técnico.

João Lima está pedindo quatro reforços à direção do clube: um zagueiro central, um centro-avante, um meia-cancha e um lateral esquerdo. "No nosso time há falhas como em qualquer outro, que eu pretendo corrigir com as aquisições. Assim, vamos lutar em boas condições pelo bicampeonato, já pensando na Copa Brasil".

O primeiro teste para a seleção de Evaristo

O jogo contra o Joinville, hoje à tarde, será o primeiro teste para a seleção de amadores do Brasil que se prepara para o campeonato mundial de amadores, em julho, na Tunísia. Antes, o selecionado disputará um torneio eliminatório, em julho, na Venezuela.

Os 24 jogadores que compõem a atual seleção, praticamente, até agora, somente realizaram exames médicos. Eles fizeram um coletivo na preliminar do jogo entre seleção brasileira e combinado Vasco/Botafogo mas sem obedecer qualquer divisão definitiva entre titulares e reservas, segundo o técnico Evaristo Macedo.

Esta seleção de amadores é bem diferente da que disputou as olimpíadas ano passado. Não só pela diferença de nomes, os jogadores são outros, como pelo critério de escolha. Enquanto que para os jogos olímpicos só jogaram amadores, com qualquer idade. O selecionado atual conta com profissionais, mas com idade limite de 19 anos, para o mundial só poderão ser inscritos 18 jogadores, devendo o técnico fazer ainda seis cortes.

O atual grupo de jogadores foi extraído de uma lista de 110 feita pelo técnico Antoninho que ano passado viajou pelo Brasil inteiro observando os atletas jovens.

Entre eles, destacam-se Junior Brasília, ponta direita do Flamengo; Jorge Luis, do Vasco; Nardela, do XV de Novembro e Baroninho, do Noroeste de Bauru.

Até os jogos na Venezuela, a seleção jogará praticamente de três em três dias, em vários Estados do país e duas vezes contra a seleção do Paraguai. O técnico Evaristo acha que deverão se classificar para o torneio mundial, Brasil, Argentina e Uruguai. Em virtude desta disputa, a seleção de amadores não irá a Cannes este ano.

Figueirense x Iguazu

Nova experiência com Jorge Luis na lateral



Dificuldades na cobertura, único problema que Aureo vê para Jorge Luis.

O jogo de hoje à noite no Orlando Scarpelli começa às 21 horas. Aureo escalou o Figueirense com Ilo; Jorge Luis, Nelson, Nezinho e Casagrande; Adailton, Dito Cola e Sidnei; Samir, Juti e Osniir. Vilela, técnico do Iguazu, formou seu time com Romeu; Gonzaga, Airtton, Pedro Paulo e Mourão; Tornado, Lourival ou Oli e Tupan; Dircinho, Taco ou Orlando e Netinho.

A lesão de Pinga, que ontem ainda sentia o pé machucado no clássico de quarta-feira, e o fraco rendimento de Naninho, que o substituiu naquele jogo, obrigaram Aureo a confirmar uma improvisação testada no coletivo de sexta-feira, quando lançou Jorge Luis na lateral direita.

— Ele foi bem na nova posição porque está mais ou menos acostumado com aquela faixa de campo quando joga de libero. O único problema que ele talvez sinta, será na hora de fazer cobertura, pois no apoio e marcação Jorge Luis está bem.

Mesmo que não dê certo a experiência com Jorge Luis hoje à noite contra o Iguazu, Aureo não terá muitos motivos para preocupações, pelo menos neste amistoso. Ele já tem outra solução prevista:

— É natural que o Jorge venha sentir alguma dificuldade como lateral direito. Mas se ele chegar a criar problema para o time, colocarei Naninho na esquerda, onde ele se dá melhor, e desloco o Cas-

grande para a direita.

A outra alteração acontecerá na meia cancha, onde Luis Carlos, também machucado, será substituído por Sidnei. Ontem ele foi muito exigido por Aureo no individual realizado pela manhã no Orlando Scarpelli e deve ser confirmado como titular para os próximos amistosos, pois a lesão de Hélio Pires era mais grave do que pensava o médico Waldemiro Silveira. O jogador sofreu fissura no tornozelo e gessou o pé, devendo ficar inativo por quase um mês.

Juti teve sua escalação confirmada para o jogo de hoje, considerado por Aureo como um amistoso importante, especialmente porque o Iguazu ganhou em Lages do Internacional por 2 a 1 na sexta-feira à noite:

— Não se pode desconsiderar um jogo como este, pois é uma excelente oportunidade para o time ganhar mais entrosamento e o treinador ficar conhecendo mais um pouco os jogadores que estão a sua disposição.

O time de Vilela, Romeu e Gonzaga quer surpreender

“Exatamente há 61 dias, assumia as funções de treinador da equipe um seu velho jogador, que mais tarde veio para o futebol catarinense se firmar definitivamente ao lado de Ari Prudente, no Avai, como a melhor zaga de Santa Catarina. Ao assumir, Vilela prometeu muito trabalho e dedicação e que colocaria todo seu conhecimento, adquirido em quase 15 anos de profissional no Iguazu. E durante 60 dias, Vilela procurou uma nova fórmula de jogar para o time, com um esquema tático bastante ofensivo, além de adotar um sistema de marcação por pressão. Treinou e exigiu bastante do time durante todo esse tempo. Depois, chegou para a diretoria e pediu que ele arrumasse alguns amistosos fora do Paraná. De imediato foram acertados dois jogos: contra o Internacional de Lages e o Figueirense.

Em Lages, na sexta-feira, foi o primeiro amistoso. Vitória de 2 a 1 e um

problema sério para o jogo desta noite: Lourival, com luxação na clavícula, além de Taco com dores no tornozelo. “Em Lages não é fácil. O Inter complica mesmo e o jogo se tornou até violento. Vencemos bem, mas estamos com dois problemas”, afirmou Vilela. Mas nem por isso o treinador está pessimista. Ele, que recomendou a contratação do goleiro Romeu (Figueirense), Gonzaga (Juventus) e Airtton (Inter) e ontem mesmo acertou com Mario José que estava na Chapecoense e pensa em levar João Carlos do Avai para o Paraná, tem esperanças de surpreender o Figueirense: “É claro que a minha finalidade é testar o time fora de casa e seja qual for o resultado, ele será bastante válido, pois afinal de contas o Iguazu é um time em formação e estou avaliando ainda as condições do elenco. Respeito o Figueirense, pois está com um bom time, mas leve muita fé na minha equipe”.

Um técnico que gosta de trabalhar com novos

Afastado há três anos do futebol, Evaristo Macedo foi convidado por Heleno Nunes, em fevereiro, para dirigir a Seleção de Amadores, substituindo a Claudio Coutinho, que dirigiu o time no Canadá. Antigo jogador do Madureira, Flamengo, Barcelona, Real Madrid, e ex-técnico do América, Fluminense, Vasco, Santa Cruz e Bahia, ele está muito satisfeito em trabalhar com jogadores novos.

— Nos clubes, o treinador tem que fazer o melhor possível dentro das condições que lhe oferecem. Em seleção, o trabalho é mais gratificante. Há oportunidade de criar jogadores e projetá-los no

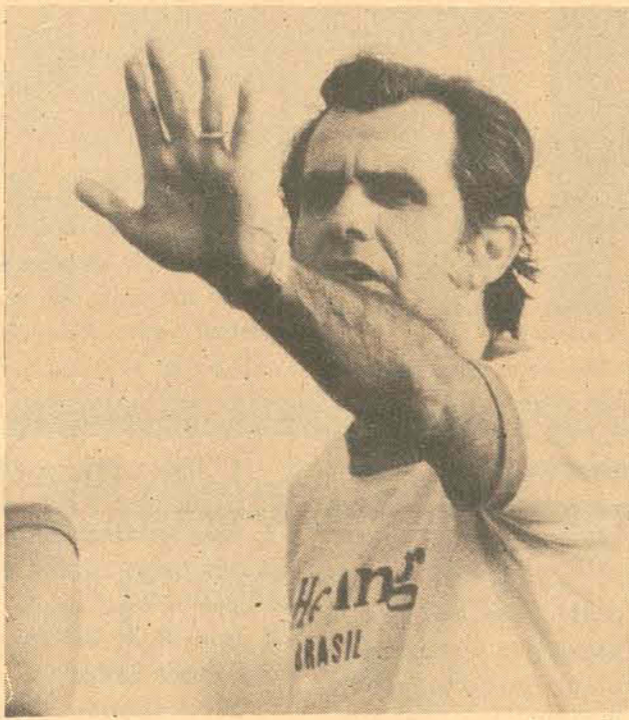

Evaristo: “É gratificante trabalhar com jogadores novos”

mundo esportivo, dando-lhes condições, moldando cada um profissionalmente.

Evaristo acha que o trabalho com o jogador desde cedo é muito importante “porque evita distorções. Pode-se preparar o jogador melhor para a fama, para uma melhoria geral em sua vida. Atualmente, o comportamento do jogador deixa muito a desejar, pois não tem consciência profissional”.

O técnico chama a atenção para esta falta de formação profissional do jogador brasileiro, de maneira geral. “É necessário que, além de joga-

dor, se forme também o homem”.

Neste período de afastamento do futebol profissional, dedicando-se a sua pequena indústria, Evaristo continuou observando o esporte. Ele diz que os juvenis só são bem tratados nos times grandes porque os pequenos “mal podem cuidar dos profissionais” e lembrou que os jogadores do Norte e Nordeste do País têm muitas dificuldades ao enfrentar um preparo físico mais duro por causa de seus organismos debilitados por uma série de doenças características das regiões pobres.

Textos de Luis Ricardo Lanzetta, enviado especial.

Chapecoense x Avai

Mais problemas para Joel escalar o time hoje à tarde em Chapecó

No jogo desta tarde, às 16 horas no estádio Indio Condá, em Chapecó, o Avai sairá jogando com Zé Carlos, Orivaldo, Maneca, Edu e Aripe; Almir, Balduino e Renato Sá; Ademir, Julio Cesar e Lico contra a Chapecoense de Luiz Carlos; Cosme, Darci Munique, Decio e Nabé; Carlos Alberto, Valdir e Sergio Santos; Carlos, Jorge e Eluzardo. Pedro Basso, com bandeiras da Liga local, apitará a partida.

Como vem acontecendo regularmente nos jogos do Avai — já se tornou rotina —, Joel Castro Flores tem alguns problemas para escalar o time esta tarde em Chapecó contra a Chapecoense. O primeiro deles, é a lesão de Ademir, que sexta-feira foi retirado do coletivo pelo treinador por demonstrar desmotivação, justificada mais tarde devido a fortes dores nas nádegas. O segundo problema, é também no ataque

e até mais grave. Os dois pontos de lança estão lesionados e passaram boa parte da tarde de sexta-feira na enfermaria fazendo tratamento com os massagistas Hamilton e Freitas. Néia — com 3 quilos em excesso — está sentindo dores no tornozelo e Julio Cesar ainda sente sua velha lesão (dores no peito do pé direito). O outro problema, é na defesa. Acontece que no último treino, Aripe deixou o campo sentindo a virilha. Foi tratado na enfermaria e é o problema de menor gravidade. Mas independente de

qualquer recuperação, o treinador Joel Castro Flores, antes do embarque, confirmou o mesmo time que empatou com o Figueirense, com exceção apenas do goleiro.

— Quero deixar bem claro que não é revezamento. Danilo está muito bem mas o Zé Carlos precisa jogar. Por isso, ele sai jogando contra a Chapecoense e também tem presença assegurada contra o Vasco da Gama na quinta-feira. Zé Carlos precisa enfrentar adversários de gabarito”.

Apesar do bom rendimento de João Carlos e Ari Prudente no coletivo de sexta-feira, em que os reservas golearam os titulares por 6 a 2, eles não viajaram com a delegação, ratificando assim a posição anteriormente tomada pelo departamento de futebol, de que eles não estão nos planos para 77 e são negociáveis. Sem eles, Joel terá no banco o restante do plantel ou seja, Danilo, Souza, Cacá, Chico Espina e Denner, que continua em testes.

Uma vitória pode ajudar muito este treinador

Chapecó (Sucursal) — Para o Avai, o jogo desta tarde não passa de um simples amistoso onde receberá, livre, Cr\$ 25 mil cruzeiros. Mas para a Chapecoense, ele tem tanta validade quanto um jogo de decisão, principalmente para o treinador Edgar Ferreira que poderá ficar consagrado na cidade caso vença esta partida. Acontece, que desde a sua fundação, em 1973, a Chapecoense nunca venceu o Avai, nem em Chapecó nem na capital. Por este motivo, a partida vem despertando grande interesse, principalmente por que a Chapecoense está motivada depois de ter goleado o Minga-Guazú no último domingo por 7 a 0. Neste jogo, Edgar Ferreira ficou satisfeito com o rendimento do seu time, embora reconhecendo a fragilidade do adversário, devido o excelente entrosamento entre todos os setores e a garra e disposição de seus jogadores.

Durante toda a semana, nos dois períodos, Edgar Ferreira orientou treinamentos físicos, técnicos e táticos, no sentido de condicionar o elenco e conscientizá-lo da importância deste amistoso, que em caso positivo, poderá resultar numa das maiores façanhas da equipe, além de motivar a torcida e fazê-la voltar ao campo, assim como aconteceu no campeonato estadual de 74.

Mais seis amistosos no estado

Além dos amistosos programados para Chapecó, Florianópolis e Joinville, mais seis serão disputados no Estado, envolvendo clubes recém criados, e outros já em intenso preparativos para o campeonato estadual.

Em Joaçaba, a partir de 16 horas, o Joaçaba Esporte Clube estará jogando sua primeira partida em 1977, enfrentando o Palmeiras. A partida está sendo esperada com expectativa na cidade, pois será a primeira oportunidade de conferir o resultado da fusão entre Atlético e Cruzeiro.

Em Criciúma, às 16h30m, no estádio Heriberto Hülse, com arbitragem de Dalmo Souza, o Comerciário receberá a visita da Associação Caxias, do Rio Grande do Sul. Este será o segundo jogo entre as duas equipes. O primeiro, disputado em Caxias, terminou de 1 a 1.

Em Lages, às 16 horas, um jogo importante para o Lages Futebol Clube, que na Assembléia Geral de Joinville tentará seu ingresso no campeonato catarinense de 1977. O adversário será o Cruzeiro de Porto Alegre, treinado por Sérgio Moacir.

Em Brusque, a sequência da briga entre Carlos Renaux e Paysandu, que começou por causa do zagueiro Bob. As duas direções passaram metade da semana trocando ameaças, que culminaram com o seguinte: o Paysandu joga à tarde, a partir de 16 horas, no estádio Consul Carlos Renaux, contra o Juventus de Jaraguá do Sul. Às 21 horas, no estádio Augusto Bauer, o Carlos Renaux joga com o Ferroviário. É uma tentativa, com péssima consequência, de prejuízo mútuo nas arrecadações.

Em Rio do Sul, no estádio municipal Alfredo João Kriek, o Internacional, derrotado na última sexta-feira pelo Iguazu, tenta a recuperação contra o Juventus, a partir de 17 horas.

Copa/Eliminatórias

Grupo 1 — Os 60 mil lugares do estádio Defensores del Chaco, em Assunção foram totalmente vendidos, para o jogo de hoje entre Paraguai e Colômbia, adversários do Brasil nesta fase classificatória da Copa do Mundo. Os colombianos estão enfrentando sérios problemas com a temperatura elevada de Assunção. Por isso alguns jogadores ficaram desidratados e sem poderem sair do hotel para treinar. Um bom handicap para os paraguaios, seguidamente alertados pelo técnico Ramon Rodrigues contra o excesso de otimismo.

Grupo 3 — Chile e Peru jogam hoje em Santiago uma partida decisiva. No seu primeiro jogo, o Chile conseguiu vencer em Quito e Equador por 1 a 0. O Equador empatou com o Peru de 1 a 1, resultados que deixaram os chilenos numa posição vantajosa no Grupo. Espera-se um público de 80 mil pessoas no estádio Nacional de Santiago hoje.

Transmissoras serão desligadas por falta de pagamento

Araranguá (correspondente) — Mais de 10 mil aparelhos de televisão poderão ser desligados no Vale do Araranguá por falta de recursos financeiros para a manutenção das torres retransmissoras de TV, localizadas no Morro Mãe Luzia em Araranguá.

Alegam os comerciantes do Vale que até agora o comércio ajudou a pagar os técnicos a manterem as torres, mas com a mudança dos prefeitos, aumento dos impostos e a adoção de medidas de restrição de créditos, os comerciantes deixaram de contribuir para TV Clube e esperam a ação das Prefeituras.

O prefeito de Araranguá, Salmi Paladini, segundo afirmou o gerente da Coelpa, "irá dar todo apoio para a manutenção das torres, mas um só não basta. O certo seria cada prefeito do vale (em número de 9) contribuissem com um salário mínimo, quantia que daria perfeitamente para pagar um técnico e comprar peças para os aparelhos retransmissores de som e imagem que distribuem o sinal de TV a 150 mil habitantes do Vale, inclusive para os gaúchos de Torres, Piratuba, e municípios da divisa entre Santa Catarina e Rio Grande do Sul".

Consumo de combustíveis diminuiu mais de 50% este mês em Blumenau

Blumenau (Sucursal) — Os gastos de combustíveis da prefeitura de Blumenau no mês de janeiro acusaram um decréscimo de 57,3% de acordo com dados fornecidos pelo chefe do executivo local, Renato Vianna, que anunciou, para os próximos dias, a abertura de concorrência pública para aquisição de motores "Diesel" que irão substituir os motores dos veículos movidos a gasolina.

Em janeiro a despesa com combustíveis atingiu Cr\$ 438.447,00 enquanto no mês passado limitou-se a Cr\$ 186.621,23. O prefeito acredita que, a par das medidas e orientações já vigentes, a substituição dos motores movidos a gasolina (toda a frota de veículos da prefeitura está equipada desta forma) por motores "Diesel" venha a reduzir os gastos atuais entre 30 e 50 por cento.

IMPOSTOS SOBRE TELEFONEMAS
Talvez para compensar o cada vez mais reduzido retorno de ICM para os cofres municipais, o prefeito Renato Vianna confirmou que Blumenau passará a cobrar da Telesc o imposto sobre serviço de qualquer natureza (SSQN), que incidirá apenas sobre o montante das ligações municipais. "Em Santa Catarina", informou Vianna, "nenhum município, talvez por desconhecimento, tem cobrado este tributo da Cia. os serviços telefônicos, mas no Rio Grande do Sul e São Paulo, quase todas as cidades o fazem". Com isto, administração espera aumentar substancialmente sua receita mensal, mesmo porque a prefeitura, amparada por dispositivos jurídicos, pretende cobrar da Telesc estes tributos desde o ano de 1972.

Também com o sentido de fortalecer a receita municipal, o executivo já iniciou estudos para promover a reavaliação das alíquotas dos impostos prediais e territoriais urbanos, a partir de maio deste ano. Somente neste ano, a administração local

espera arrecadar 7 milhões de cruzeiros a mais do previsto com este trabalho. O objetivo, da prefeitura, segundo Vianna, é equilibrar as arrecadações do IPTU com o ISSQN, que, em 1976, acusaram, 12 e 24 milhões de cruzeiros, respectivamente.

Por outro lado, o prefeito municipal anunciou que, na segunda quinzena deste mês, seguirá para o Rio de Janeiro, onde manterá contatos com a direção do BNH "para reativar o projeto Cura", que prevê uma série de obras de infraestrutura para os bairros de Escola Agrícola, Velha e Vila Nova. O projeto, embora assinado em 1972, não foi iniciado porque o município não conseguia atender a uma exigência do BESC — agente repassador dos recursos — no sentido da apresentação do certificado de quitação com o INPS. A prefeitura acha descabida esta exigência e diz que somente pode ser exigido o certificado de regularidade dos recolhimentos, o que ela tem condições de apresentar. Vianna já solicitou ao INPS a expedição deste documento para levá-lo ao BNH e frisou que "o Cura será iniciado através do BESC ou senão de um outro Banco qualquer".

Depois de dizer que nesta viagem visitará os prefeitos de Campinas, Santo André e São Bernardo do Campo, todos emedebistas, "para recolher subsídios para a nossa administração. Viana informou que a prefeitura "irá fazer o possível para minorar as dificuldades do Hospital Santo Antônio, enquanto este estabelecimento não receber os repasses do INPS, da ordem de 2,6 milhões de cruzeiros". Tal quantia, diz o prefeito, "representa a própria sobrevivência do hospital, que por não tê-la recebido já fechou a sua ala pediátrica, além de dispensar funcionários, o que tem gerado um clima de insatisfação entre o próprio corpo clínico".

Gazaniga quer serviços da Celesc para assistência à iluminação

Itajaí (Sucursal) — Os serviços de manutenção dos postes de iluminação pública da cidade, bem como de distribuição de material, que atualmente são desenvolvidos precariamente pela prefeitura, deverão ser administrados pela própria Celesc.

Para isso, o prefeito Gazaniga, enviou esta semana um projeto de lei para o Legislativo, propondo a transferência de administração destes serviços. De acordo com o projeto, o recolhimento das taxas, que até agora era feito junto com o Imposto Imobiliário passará a ser feito mensalmente anexos aos talões de luz da Celesc.

O projeto já foi apresentado à Câmara na última quinta-feira, com o parecer desfavorável de alguns vereadores, será debatido novamente na reunião de amanhã à noite. Se for aprovado, entrará em vigor nos próximos dias, após a assinatura do convênio com a Celesc.

O prefeito Gazaniga justificou a origem do projeto, explicando que "em mãos da Celesc estes serviços, além de serem mais bem feitos, custarão menos para os cofres públicos".

Empresários da pesca criam sua associação após 10 anos de tentativas

Itajaí (Sucursal) — Embora somente 16, dos 34 empresários convidados estivessem presentes, foi fundada na última sexta-feira a Associação Profissional da Indústria de Pesca de Santa Catarina, que brevemente deverá se transformar no Sindicato da classe.

A necessidade de criação da Associação vinha sendo levantada há dez anos, e objetiva o fortalecimento da classe, bem como o apoio ou defesa aos empresários da indústria pesqueira, captura e armadores estabelecidos no Estado.

Uma das primeiras medidas da nova Associação será a sua fusão com o Sindicato dos Empresários de Pesca de Florianópolis, já que este sindicato não possui participação significativa nos problemas da pesca catarinense. "A pesca de Santa Catarina está sendo vista por um ângulo bastante deteriorado nos outros estados e é preciso preservar a verdadeira imagem da importância da pesca para nós", explicou um diretor.

COMO VAI FUNCIONAR

A idéia inicial da Associação era de englobar todas as atividades correlatas a pesca, porém, devido as determinações da Delegacia de Trabalho Marítimo, a entidade atenderá somente a três setores: a industrialização, captura e os armadores. Mesmo assim, com a criação do Sindicato, novas tentativas serão feitas junto à Delegacia, para abranger o maior número de áreas possíveis, já que todos enfrentam a realidade pesqueira catarinense e suas mudanças.

Na oportunidade, foi eleita uma diretoria provisória para administrar a entidade até as eleições, que deverão acontecer em fins deste mês, e que ficou assim constituída: presidente Gustavo Malagutti, secretário Hans Werner e tesoureiro Alfredo Wejss. Várias sugestões foram apontadas durante a reunião, para a instituição dos

estatutos, que serão baseados na CLT mas com algumas mudanças.

Na próxima reunião, serão tratados, além da eleição da nova diretoria, das primeiras reivindicações a serem feitas. Os associados pretendem realizar posteriormente duas reuniões semanais e a mensalidade ficará em torno de Cr\$ 100,00, por cada empresa.

APOIO

A Associação Comercial e Industrial de Itajaí, através do seu presidente Noemi Santos Cruz, colocou suas dependências à disposição da nova associação, para funcionamento provisório.

Noemi, que foi um dos principais batalhadores pela criação da Associação explicou que "a sede ficará em Itajaí, porque aqui se concentra 50% das indústrias pesqueiras do Estado e mesmo em âmbito municipal a influência do setor pesqueiro nos setores financeiro e social é bastante significativa".

Muitos empresários, que não compareceram a reunião, enviaram cartas e ofícios manifestando seu interesse em colaborar financeiramente e associar-se ao órgão.

Para o capitão dos portos de Santa Catarina, Sergio Esberard Capanema, também delegado do trabalho marítimo "a transformação em sindicato será um grande benefício à classe, mas não deverá ser antecipada. É preciso que todos comunguem as mesmas idéias e que a Associação vá se ampliando passo a passo. O Sindicato deverá ser criado já em fins deste ano".

O superintendente da Sudepe, Murilo Deecke, que também participou da reunião, ressaltou que "a criação de uma associação ou sindicato é a melhor opção para enfrentar os problemas, já que o setor é bastante difícil pela sua própria condição de indústria extrativa e de conjuntura "ingrata".

ISTO É

Revista semanal de informação. Daqui a 1 dia.

A Caderneta de Poupança APESC

PAGA DIVIDENDOS,
CORREÇÃO MONETÁRIA TRIMESTRALMENTE
E INCENTIVOS FISCAIS.

DEPOSITE NA

Caderneta de Poupança APESC



GARANTIDA PELO GOVERNO FEDERAL



ALTÍSSIMO SALÁRIO PARA CANDIDATA

Em Empresa de porte no ramo de confecções, em Porto Alegre, preenchendo os seguintes requisitos:

- Mais de 25 anos;
 - Imprescindível boa aparência;
 - Livre para viajar e secretariar Feiras Nacionais e Internacionais de moda;
 - Carteira de Motorista;
 - Preferência com conhecimentos de desfiles de moda, manequim ou ex-manequim;
 - Condições de ser treinada para futura compradora;
 - Bilingue com domínio de alemão, inglês ou francês;
- Cartas com fotografia, para Cx. Postal no. 970 - Porto Alegre - RS, ou pelo fone 24-6404 (prefixo 0512), com Sr. Nelson.

Saia do anonimato seja vendedor da

A quem quiser

Ganhar muito dinheiro.
Fazer carreira em empresa de grande porte.
Trabalhar com produtos de grande consumo.
Estabilidade e segurança profissional.

E tiver

Boa apresentação.
Inteligência e dinamismo.
Vontade de vencer.
Bom nível cultural.
Mais de 20 anos de idade.
Escolaridade média.

Oferecemos

Salário fixo registrado em carteira
Comissões (sem teto) + prêmios.
Treinamento especializado.
Assistência diária de supervisores.



Sharp S.A Equipamentos Eletrônicos.

Apresentar-se munidos de documentos à Rua Angelo Dias, 252, em Blumenau, nos dias 7, 8 e 9 de março, horário comercial.

Prefeitura vai financiar 100 lotes às famílias carentes de Joinville

Joinville (Sucursal) — A prefeitura municipal de Joinville, através do Programa de Financiamento Popular — Profiro — estará colocando a venda nos próximos dias, cem lotes localizados em vários pontos da cidade. Desse total, 50 serão reservados aos funcionários e operários da prefeitura, cuja renda não ultrapassa a três salários mínimos regionais.

A informação foi prestada ontem pela secretária do Bem Estar Social, Edla Jordan, acrescentando que também será dado preferência, na venda dos lotes, às famílias que possuem maior número de dependentes, "já que durante o trabalho de seleção, terá como base principal, o rendimento per capita de cada família".

Declarou Edla Jordan, que os interes-

sados na aquisição dos lotes, poderão optar pelos seguintes prazos e modalidades de pagamento: em quatro anos, as prestações mensais serão de Cr\$ 112,00 e seis anos em prestações de Cr\$ 76,00. "Estes valores serão corrigidos anualmente de acordo com os índices de variações da unidade padrão municipal".

As famílias interessadas na compra de lotes, deverão se dirigir a Secretaria de Bem Estar Social, localizada a praça Hercílio Luz, número 250, a partir de amanhã, no horário das 14 às 17 horas, munidos dos seguintes documentos: carteira profissional do casal, comprovante de rendimentos (última folha de pagamento) e recibo ou comprovante do valor do aluguel.

Contenção de despesas provoca demissões na prefeitura de Tijucas

Tijucas (Sucursal de Itajaí) — Sete operários da Prefeitura de Tijucas foram demitidos esta semana — e outros 20 deverão ser demitidos nos próximos dias — "para evitar os gastos", segundo informou um dos assessores do prefeito.

Os outros funcionários estão bastante apreensivos com a situação. Eles temem a notificação do assessor Alexandre Ternes, "que não tem função definida na Prefeitura, apenas de demitir funcionários, anunciando a demissão". Para os funcionários, "isto não é coisa do próprio prefeito, mas sim dos outros correligionários, que fazem as exigências do Executivo municipal, apenas para cumprir as promessas de emprego, feitas antes das eleições".

A Câmara de Vereadores, através da bancada da Arena (o prefeito é do MDB), deverá tomar, já na

próxima reunião, algumas providências para evitar que a situação se agrave. A VERSÃO DO PREFEITO

Embora seus próprios assessores tenham informado que foram 7 demissões e que outras 20 já estão preparadas, o prefeito Lauro Vieira de Brito desmentiu os comentários e disse que apenas "4 foram dispensados".

— As medidas de demissões são resultado de levantamento real da situação, realizado este ano, com a finalidade de conter as despesas. Este ano, o nosso orçamento é de Cr\$ 4.000.000,00 e a despesa está fixada em Cr\$ 3.300.000,00".

O prefeito explicou que o mesmo levantamento acusou um grande número de funcionários, quase sem funções definidas, e que foram admitidos dias antes das eleições, como propa-

ganda política".

— Além disso o levantamento no setor das dívidas atinge 260 milhões de cruzeiros, devidos ao INPS, PASEP, FGTS e outras. Alguns "pendurados" desde 1969. O Inps, por exemplo, o recolhimento não era feito há mais de um ano e meio. Para cobrir estas dívidas, teremos que congelar os gastos extras.

De Brito negou os comentários de que outros 20 seriam demitidos, afirmando que o pessoal está esquecendo que as demissões também acarretam dívidas. Somente com as demissões feitas até agora (4 ou 7), já foram gastos 20 mil cruzeiros.

Por outro lado, o prefeito garantiu que "existem muitos funcionários que não possuem condições de permanecerem na Prefeitura, mas as demissões, se acontecerem, serão estudadas a longo prazo".

Joinville sediará reunião do Rotaract do Sul, em abril

Joinville (Sucursal) — O Rotaract Clube, distrito 465, estará realizando no período de 7 a 10 de abril deste ano, a sua VI Assembléia Distrital, reunindo aproximadamente 300 participantes oriundos dos três estados sulinos. A abertura do encontro será realizada no clube dos subtenentes de sargentos, e contará ainda com a presença do governador Konder Reis.

O programa do encontro marca para o dia 7, às 8h30min, várias conferências no auditório da Escola Tupy. À tarde será feito um passeio turístico pela cidade de Joinville e adjacências com a presença do ex-governador do Rotary Clube, distrito 465, Pedro Milanez de Criciúma.

Dia 9, às 8h30m, continuação das conferências no auditório da Escola Tupy e a tarde, haverá competições esportivas entre os participantes. A noite, encerramento do encontro com baile no clube dos subtenentes de sargentos, com a presença do secretário de educação, Salomão Ribas Júnior. Dia 10, churrascada onde os participantes farão uma homenagem especial aos componentes da diretoria do Rotary Clube.

O Rotaract Clube, foi fundado pelo Rotary Clube Internacional em 1968 nos Estados Unidos com o objetivo de despertar a liderança entre os jovens. O Brasil ocupa o terceiro lugar entre os países da América do Sul, que maior número de clubes possui, enquanto que o Estado de Santa Catarina aparece como o que possui o maior distrito do país.

GERENTE

A Modelar necessita de competantíssimo gerente para sua secção masculina.

EXIGE-SE LONGA PRÁTICA, FINA EDUCAÇÃO E EXCEPCIONAL BOM GOSTO.

Os pretendentes deverão enviar seu "curriculum-vitae", foto e pretensões para a Rua Trajano, 21.

Balneários de Morro dos Conventos e Arroio Silva serão lajotados este ano

Araranguá (Correspondente) — Os projetos de lajotamentos para os acessos às praias de Morro dos Conventos e Arroio Silva, já estão concluídos e deverão ser entregues ainda esta semana ao DER para abertura de licitação e início das obras. A estrada, que parte da BR-101, vai até o mar e possui 10 km de extensão, dos quais 2.300 já estão parcialmente concluídos, com serviços de nivelamento e perfil, faltando apenas as lajotas.

A informação foi prestada pelo engenheiro Ari Dalbó, do DER, em Araranguá, acrescentando que o prazo de conclusão dos serviços ainda não foi estipulado, pois depende do edital de licitação da Secretaria de Transportes e Obras.

Dalbó acrescentou que o plano de construção da estrada é da alçada do Estado, através da Secretaria de Obras com supervisão do DER, e que a Prefeitura não terá qualquer participação nos serviços.

PREFEITURA

O prefeito de Araranguá Salmi Paladini nomeou o engenheiro Kasnock para chefiar o Departamento de Obras do Município e que realizará, como primeira medida, o plano diretor da cidade, a vistoria das obras que estão se desenvolvendo no município e o levantamento aerofotogramétrico da região, para a projeção de estradas e lançamento de economias no cadastro imobiliário da cidade.

Kasnock adiantou que "antes disso, num espaço de dois ou três meses realizará uma revisão no código de obras e construções de Araranguá, que datando de 1948, está bastante desatualizado e por fora das exigências atuais".

Criciúma está com seu potencial quase saturado e quando isso acontecer, Araranguá vai polarizar todo o Sul do Estado, pois dispõe de condições físicas e econômicas para tanto. Enquanto isso, ficaremos preparando o município.

Kasnock acrescentou que a primeira obra a ser realizada será a substituição da ponte sobre o rio dos Porcos, que liga Araranguá com o Distrito de Hercílio Luz e que está quase caindo.

Sudesul quer desenvolver projeto florestal em SC

Porto Alegre — A Sudesul está realizando estudo sobre a situação da reserva florestal do Parará, tendo em vista a progressiva redução das florestas de araucária e pluviais, tropicais, subtropicais e outras, no estado, contando para isso com a participação do governo Estadual e Instituto Brasileiro de Desenvolvimento Florestal — IBDF. Segundo a Sudesul, tornou-se necessário o conhecimento dos recursos envolvidos no setor, que possibilitem uma alternativa a "industrialização florestal", considerando o rápido esgotamento do pinheiro brasileiro e a existências florestais que apresentam condições favoráveis a exploração.

O problema assume maiores dimensões, ao verificar-se que nos últimos dez anos houve uma devastação de 3.700.603 hectares, correspondendo a um ritmo de desmatamento de 371.063,3 hectares por ano. A programação para 1977 abrange também o Estado de Santa Catarina, devendo cumprir-se a terceira etapa com o estudo da tecnologia das diversas madeiras nos dois estados.

POLIETILENO

Vendo novo para filme e injeção. Tratar pelo Fone: 212-2650 — São Paulo



JNSA
MÁQUINAS OPERATRIZES S.A.
CURITIBA

BELO HORIZONTE
PORTO ALEGRE
RECIFE
R. JANEIRO
SÃO PAULO

GRUPO
FRONI

TORNOS A PRONTA ENTREGA



MASCOTE



Furadeira Radial
FRN-60 — 1.250
1.600 — 2.000



TDN 300 III



L.S.



DT. 650 III



NHM 1.000 — 2.000



SAGAZ

ANTES DE COMPRAR VERIFIQUE NOSSOS PREÇOS

- EXPOSIÇÃO
- VENDAS
- ASS. TÉCNICA
- PEÇAS REPOSIÇÃO

↔

FINANC. ATE 60 M

R. Sald. Marinho, 868
Fone: 23-7492 — CEP. 80.000
CURITIBA

- Menor consumo
- Menor custo por metro cúbico
- Menor investimento



Av. dos Estados, 111 - Fone: 42.1111 - Porto Alegre - RS
Paraná - Santa Catarina e Rio Grande do Sul.

Tudo isso você só encontra no novo e moderno conjunto Scrapers Madal e Trator Valmet.



MADAL-VALMET

AGORA COM MAIOR PRODUÇÃO

Quem tem carro, tem Stein às suas ordens!

Se o seu problema é pneus, visite a Stein Comercial. Grande estoque de pneus e câmaras para todos veículos e máquinas. Montagem grátis.

Stein Comercial

Rua Conselheiro Mafra, 62
Fone: 22-3451 Florianópolis - S.C.



A evolução do cooperativismo em Santa Catarina

Ao analisarmos o desenvolvimento geral do cooperativismo catarinense, devemos considerar duas grandes fases: a saneadora, a partir de 1964 e o aumento da produção, aliado às incorporações, em 1970. Segundo o presidente da Federação das Cooperativas do Estado de Santa Catarina (FECOAGRO), Aury Luiz Bodanese, o primeiro grande impulso do cooperativismo no Estado, verificou-se, depois de 1964, quando através de uma política de saneamento, ficou reduzido a pouco mais de uma centena, cerca de 500 cooperativas que até então existiam. Depois disso, as cooperativas foram se transformando em grandes unidades empresariais, recebendo acima de tudo apoio administrativo da PROCAPE, Programa de Capitalização da Pequena e Média Empresa, e ainda incentivos fiscais da parte do Governo. Antes, acrescentou o presidente da FECOAGRO, elas não passavam de pequenas cooperativas, instaladas em pequenos ranchos alugados, sem nenhuma estrutura administrativa e recebendo uma produção irrisória.

Entretanto, o segundo ponto de destaque, na evolução do cooperativismo, veio logo em seguida. Para Aury Bodanese, a partir da década de 70, as cooperativas começaram a se transformar realmente, recebendo um grande impulso, através da constituição das Centrais. Com isso, as primeiras cooperativas logo começaram a despontar como grandes unidades, com uma produção acima de 500 sacas e ainda com cerca de mil associados. Ao contrário disto, afirma Aury Bodanese, antes daquela época era normal o número de associados inferior a 500 e a produção estar sempre abaixo de mil sacas. Porém, não se pode negar que este impulso foi gerado também pelo significativo aumento da produção de soja, que devido aos preços desse produto em 1973, ficou registrado um grande avanço para o desenvolvimento do cooperativismo em todo o Estado.

DISCRIMINAÇÃO

Até o momento, segundo informações da FECOAGRO, não existe dados estatísticos corretos, com relação ao número total de cooperativas em Santa Catarina, e seus respectivos associados. No entanto, a Federação das Cooperativas do Estado de Santa Catarina estima que a partir da última pesquisa realizada em 1975, os dados tenham sofrido um acréscimo de cerca de 6%. Naquela época, de acordo com os dados oficiais, o estado catarinense contava com 152 cooperativas que apresentavam um total de 94.056 associados.

Em 1975 este Estado contava com 60 Cooperativas de Produção, com 41 mil e 124 associados, 39 de Eletrificação Rural com 28.530 associados, 20 Cooperativas de Consumo, 10 de Prestação de Serviços e 19 Escolares, com 19.984, 1.801 e 2.617 associados, respectivamente. Havia ainda 4 Cooperativas Centrais e 3 de Federações, com um total de 66 filiações.

MODERNIZAÇÃO

A contribuição do cooperativismo, para a modernização e racionalização das atividades agrícolas e agropecuárias é notório a cada ano que passa. Segundo informações do INCRA, Instituto Nacional de Colonização e Reforma Agrária, as cooperativas têm fornecido aos seus associados cerca de 200 mil toneladas de calcário e 40 mil toneladas de adubos, que são usados como fertilizantes e, ainda, contribuindo com a produção de 1.521 toneladas de sementes de trigo, 6.647 toneladas de soja e 564 toneladas de sementes de feijão.

A assistência técnica aos produtores fica por conta dos 30 veterinários, agrônomos e técnicos agrícolas das cooperativas, que atuam em conjunto com os técnicos do serviço de extensão rural da ACARESC. Ainda segundo informações do INCRA, as cooperativas possuem um moderno sistema de armazenagem, com capacidade para 370 mil toneladas, que permitem a chegada dos produtos ao mercado em perfeitas condições. Destaca-se também o frigorífico das cooperativas, FRICOOPER, localizado no município de Chapecó, que tem capacidade de abate de 500 cabeças/dia de suínos, onde são produzidos grande quantidade de produtos que, em geral, são consumidos também em outros Estados.

O Sistema FOMENTO, permite que os animais recebidos pelo FRICOOPER sejam de alto poder pois, os criadores utilizam-se de altas técnicas. Com este sistema, a criação de suínos no Estado transformou-se radicalmente, impedindo, conseqüentemente, a sua extinção.

LEITE E ARROZ

Para Aury Bodanese, presidente da FECOAGRO, a pecuária do leite, na região do Vale do Itajaí, recebeu um grande impulso, através da industrialização do leite, o que permitiu que os produtores obtivessem uma capacidade diária de 40 mil litros. Além disso, diz Aury Bodanese que a Cooperzal e a Cooperativa de Produção e Consumo, de Capinzal, dispõem de unidades de criação de reprodutores de pura linhagem, fato este que permite um abastecimento normal aos criadores de suínos. Estes criadores, além da assistência técnica, recebem também produtos veterinários, com um atendimento adequado.

Segundo informações do INCRA, a modernização atingiu também o arroz, através dos engenhos e da colocação do arroz macerado no mercado. A industrialização da erva-mate e da uva, e ainda da frigorificação de frutas, são outros aspectos da modernização que alcançaram os produtores de Santa Catarina.

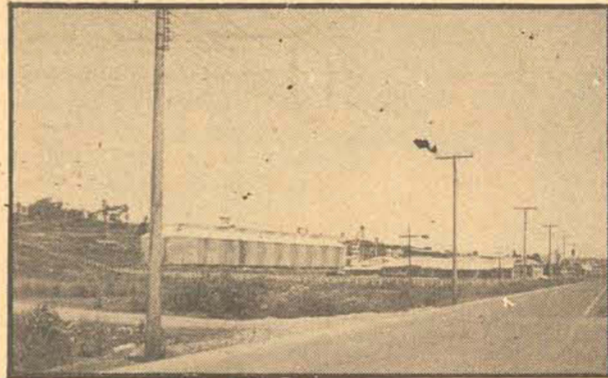
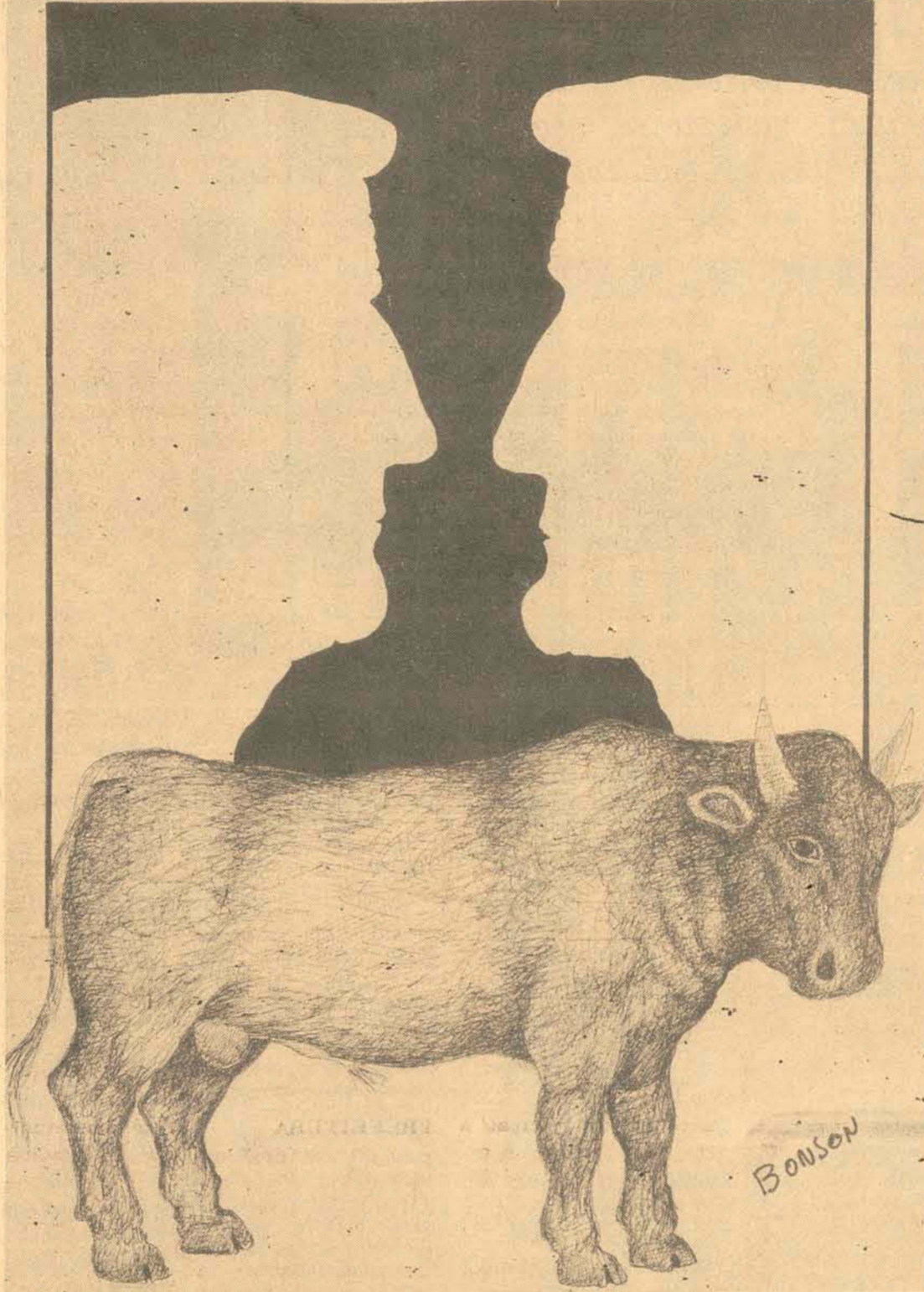

As cooperativas passaram de pequenas empresas montadas em barrações (E) para médias empresas com instalações modernas.

COMERCIALIZAÇÃO

As Cooperativas, de um modo geral, estão ligadas diretamente à Bolsa de Chicago, e com o mercado europeu através das centrais de informações, conseguindo com isto, levar melhores preços aos produtores das mais diferentes regiões, influenciando assim, no processo de comercialização agrícola. Para Carlos Alberto Lopes, secretário executivo do Instituto Técnico das Cooperativas, este trabalho, que é desenvolvido em conjunto com a Comissão de Financiamento da Produção, permite a estipulação de um preço mínimo, regulando assim os preços do mercado e evitando a especulação e distorção, por intermédio de preços competitivos.

Segundo informações da FECOAGRO, as cooperativas geralmente atingem os consumidores por intermédio dos supermercados, integrados no sistema de cadeias da

COBAL. A presença das cooperativas vem ainda representando um polo de desenvolvimento econômico, gerando novos empregos e garantindo o recolhimento de impostos. Para o presidente da FECOAGRO, Aury Bodanese, estes fatores proporcionarão maior arrecadação municipal, além de estimular um processo dinâmico de transportes, por intermédio das frotas de veículos próprios e, de certo modo, dará ampla garantia para os produtores.

ABASTECIMENTO

Segundo o secretário executivo do Instituto Técnico das Cooperativas, Carlos Alberto Lopes, o Brasil como sendo um país essencialmente agrícola, os reflexos do desempenho neste setor, representam elementos ponderáveis para a obtenção do desempenho global da economia. Tanto isto é verdade, afirma ele, que apesar do enfoque prioritário dado pela administração federal ao

problema das exportações, como equilíbrio da balança de pagamentos, o próprio Governo considera o setor agrícola, onde atua com predominância o sistema cooperativista, dentre aqueles alinhados como prioritários no conjunto de metas estabelecidas para 1977.

Para Aury Bodanese, o abastecimento normal que as cooperativas proporcionam ao Estado, também pode ser considerada como outra função altamente meritória. Os produtos básicos como o milho, feijão, arroz e a soja, permanecem armazenados sob ótimas condições nas cooperativas, tendo sempre os destinos destes prioridades para o Estado. Basicamente, afirma o presidente da FECOAGRO, 80% do feijão, 40% do arroz, 70% do milho e 60% da soja, passam pelas cooperativas, que abastecem os supermercados, indústrias e granjas.

MERCADO EXTERNO

No mercado externo, afirma ainda Aury Bodanese, as cooperativas catarinenses contribuem em muito para o equilíbrio da balança comercial de pagamentos do Brasil. Somente em 1976, foram exportadas cerca de 25 mil toneladas de soja para a Suíça, Alemanha e União Soviética, e ainda 9 mil toneladas de milho que se destinaram para abastecer a Itália, Espanha e Holanda. A soja exportada rendeu ao Brasil cerca de US\$ 5.743.225 dólares, que convertidos na moeda brasileira dá um total aproximado de Cr\$ 59.743.225 cruzeiros, sendo que destes, foram recolhidos ao Estado, através do Imposto de Circulação de Mercadorias, ICM, um total de Cr\$ 7.700 mil cruzeiros. Para este ano, segundo o presidente da FECOAGRO, estima-se uma exportação mínima de 50 mil toneladas de soja e 40 mil toneladas de milho. Somente em Janeiro e Fevereiro deste ano, já foram exportados cerca de 5 mil toneladas de soja e 6 mil toneladas de milho.

ESTIMULOS

Segundo informações obtidas no INCRA, o governo estadual tem estimulado o cooperativismo através de programas especiais e serviços de informações agrícolas, atuando também diretamente na assistência técnica às cooperativas, por intermédio da ACARESC, que mantém extensionistas em todas as regiões do Estado, os quais vêm conscientizando os dirigentes de cooperativas e agricultores quanto às modernas técnicas de produção.

Por intermédio da PROCAPE, afirma aquele órgão, o governo estadual devolve às cooperativas 10% do valor do ICM, que é gerado pela venda da produção dos agricultores, para que elas apliquem em benefícios dos seus associados, incentivos este que também é dado às indústrias em suas transações comerciais. Através da FEPRO, o governo estadual também paga parte do frete sobre fertilizantes, além de corretivos e os juros de financiamentos de mudas, reprodutores, sementes congeladas e máquinas agrícolas.

A Secretaria da Agricultura do Estado adquiriu ainda os armazéns infláveis que se encontram a disposição das cooperativas em sete locais diferentes e mantém também convênios, cuja finalidade é construir unidades, para sementes, o que proporciona condições de produção própria e garantia de abastecimento.

FALHAS

O sistema cooperativista ainda não está implantado como um todo, de forma integrada e auto-sustentável, razão pela qual, em diversas regiões encontra-se entraves de ordem econômica e administrativa, o que resulta numa grande falha no sistema regional. Entretanto, as cooperativas vêm tentando resolver este problema, procurando sempre o apoio dos setores não cooperativados, mas estes só lhes prestam ajuda quando as condições favorecem-lhes plenamente, o que de certo modo sufoca todo o sistema. Para fugir deste problema, seria necessário a integração de vários setores, entre eles o agrícola e o de crédito; já que ambos são cooperativados.

PROBLEMAS

Nos últimos anos as cooperativas vêm enfrentando alguns problemas relevantes, como a falta de conscientização dos produtores, que não distinguem as vantagens oferecidas e conseqüentemente não assimilam os princípios cooperativistas, a deslealdade dos concorrentes, a falta de técnicos especializados e a retração de crédito.

Para o secretário executivo do ITEC, Carlos Alberto Lopes, em função da baixa liquidez, há uma maior seletividade dos títulos o que vai acarretar a retração do crédito para desconto dos títulos.

PERSPECTIVA

A tendência do cooperativismo catarinense é de que poucos venham a comandar uma região toda, uma vez que o sistema resente-se de lideranças, apesar do fortalecimento empresarial, donde se conclui que haverá para o futuro a formação de grupos de cooperativismo.

Atualmente tem-se uma visão de que existe em todo Estado cinco pólos marcantes, em pleno desenvolvimento: no Norte, Vale, Sul, Oeste e Meio Oeste. Além da agricultura, espera-se também que outros setores, como a pecuária de corte e de leite, a suinocultura e avicultura, desenvolvam um trabalho integrado para o sistema cooperativista. Para a FECOAGRO, a única solução para o desenvolvimento do minifúndio, será a congregação de esforços num sistema ideal. E intenção daquela entidade, que nos próximos cinco anos, 70 a 80% dos produtores estejam trabalhando pelo sistema de cooperativas.

O exemplo de uma cooperativa bem sucedida

A atividade operacional da COOPERLFA iniciou-se em 1959, com o nome de Cooperativa Tritícola Oeste Ltda, utilizando-se dos armazéns da Cibrazem, alugados no bairro de Passo dos Fortes, em Chapecó.

Apesar do grande esforço do grupo pioneiro no cooperativismo do Oeste catarinense, nesta mesma época aconteceram sérios problemas de ordem administrativa, que forçaram a Diretoria a convocar uma Assembléia Geral, decidindo-se suspender as atividades, por tempo indeterminado.

Apesar da primeira experiência ter falhado, a motivação e o ideal dos dirigentes no setor agropecuário, reativou-os no sentido de apoiar a organização de um novo empreendimento que realmente viesse ao encontro dos interesses do município e região, fundamentado, desta vez, em bases muito mais sólidas.

Segundo o seu presidente, Aury Bodanese, depois de muitas reuniões e debates, fundaram em 29 de outubro de 1968 a Cooperativa Agropastoril de Chapecó, congregando 37 agricultores no seu quadro associativo.

Depois de assegurado o sucesso do empreendimento, em 1974 começaram a fazer as primeiras incorporações, primeiro com a Ervateira e a Cooperativa de Laticínios de Chapecó e, logo em seguida, incorporando também a Cooperativa Madeireira Regional Uruguaí e a Cooperativa Mista Agrícola Xaxiense. A partir daí, segundo daí, segundo Aury Bodanese, as faixas de atuações regionais foram ampliadas, havendo então a mudança de denominação social para Cooperativa Regional Alfa Ltda.

Hoje, depois de definida

a área de atividade, a COOPERLFA atinge os municípios de Chapecó, Xaxim, Quilombo, Coronel Freitas, Aguas de Chapecó, São Carlos, Ita, Xavantina, Seara, Caxambu do Sul e Nova Erechim, absorvendo cerca de 20 mil agricultores, com uma população aproximada de 200 mil habitantes e uma área de 400 mil hectares.

Em 1976, a COOPERLFA recebeu 41.432.724 quilos de milho, 2.114.528 Kg. de arroz, 16.834.758 Kg. de soja e ainda, 6.560.246 Kg. de feijão, 2.913.477 Kg. de trigo e 2.783.103 Kg. de suínos. Ainda em 1976, a

cooperativa forneceu 34.409.730 Kg. de calcário e 5.500 mil Kg. de adubos. No total de mercadorias de consumo, insumo, calcário e adubos, foram fornecidos naquele mesmo ano cerca de Cr\$ 41.720.979,11 contra os Cr\$ 19.261.676,62 de 1975.

A exportação de soja em grão chegou a 11 mil toneladas, em 76, num total de Cr\$ 28.769.850,00, destinadas principalmente para a Alemanha, Estados Unidos e União Soviética.

IMPOSTOS

Aury Bodanese afirmou ainda que a COOPERLFA recolheu em 1976 cerca de

Cr\$ 7.624.364,00 de ICM, Cr\$ 233.501,00 de FGTS, Cr\$ 619.497,30 de PIS. Além disto, foram destinados ao FUNRURAL Cr\$ 2.558.471,39 e Cr\$ 453.323,95 de imposto e taxas diversas. A COOPERLFA conta hoje com 4.780 associados e com um departamento técnico composto de 3 engenheiros agrônomos, 5 técnicos rurais e um médico veterinário.

CAPITAL SOCIAL

Ainda em 1976, a produção de sementes de trigo atingiu um total de 3.943 sacas de trigo, 34.485 sacas de soja de 60 Kg., 756 sacas

de 60 Kg. de feijão, 3.554 sacas de 50 Kg. de arroz e 756 sacas de 50 Kg. de feijão.

Em 20 de outubro de 1967 a COOPERLFA tinha 37 associados, com um total de Cr\$ 2.471,00. Em 30 de abril de 1970 passou para 1.906 associados, com Cr\$ 1.792.295,00 e em 31 de dezembro de 1974 tinha 2.879 associados com Cr\$ 4.174.541,00. Já em 31 de dezembro de 1976 a cooperativa contava com 4.780 associados, com um total de Cr\$ 8.939.810,00.

Para Aury Bodanese, a COOPERLFA teve participação primordial na fun-

dação da Federação das Cooperativas do Estado, FECOAGRO, além de ser a primeira cooperativa exportadora de todo o Estado.

Santa Catarina possui ainda outras cooperativas de destaque, como a Cooperativa Regional Arco-Iris, com 1.300 associados, a Cooper Campos Novos, com 1.500 associados e a Concórdia com 5.800 associados. Destaca-se ainda a Cravil, de Rio do Sul, a Cooper Norte, a Cooper São Miguel e a Cooperzal, com 3.800, 780, 1.100 e 1.440 associados, respectivamente.

Cooperativas dinamizam agropecuária catarinense

Nos dias 28 de fevereiro e 1o. de março, o Secretário Victor Fontana, da Pasta da Agricultura, participou no Oeste catarinense de dois eventos ligados ao cooperativismo catarinense.

O primeiro, na 2a. feira, teve lugar na cidade de Cunhaporã, onde o Secretário da Agricultura assistiu à Assembléia Geral da Cooperativa Auriverde e inaugurou uma bateria de quatro silos graneleiros com capacidade para 88 mil sacas. Estavam presentes ao acontecimento cerca de 2.000 pessoas.

Na 3a. feira, realizou-se em Chapecó o segundo evento: a Assembléia Geral Ordinária da Cooperativa Alfa (a maior Cooperativa do Estado, com 5.000 associados e armazéns para mais de um milhão de sacas) onde 2.200 pessoas lotaram o pavilhão da Efapi.

Além dessas duas assembléias, Victor Fontana visitou uma granja de suínos assistida pelo fomento Tricooper (da Cooperativa Central Oeste Catarinense), visitou os escritórios da Acaresc de Maravilha Chapecó e Xancxerê e, nesta cidade, participou de uma reunião com as autoridades e lideranças promovida pela equipe local de extensionistas.



Com a inauguração dos novos silos graneleiros - pelo Secretário da Agricultura Victor Fontana - a Cooperativa Auriverde, de Cunhaporã, ficou com uma capacidade estática de armazenagem para 208 mil sacas de cereais.

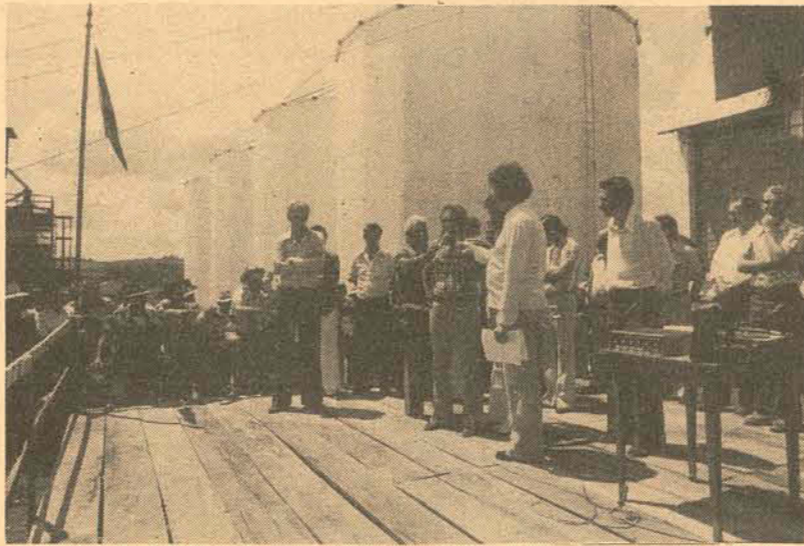

CooperAuriverde

Acompanhado pelo Coordenador do Incra, Engenheiro Agrônomo Renato Kock, e por Coordenadores de Comunicação e de Cooperativismo da Acaresc, Engenheiros Agrônomos Francisco da Cunha Silva, Osman Gomes Santos, e Daniel Dusi, o Secretário Victor Fontana inaugurou na manhã de 2a. feira passada os novos silos graneleiros da Cooperativa Agropecuária Auriverde, em Cunhaporã.

Com capacidade para operar 88 mil sacas (a capacidade total de armazenagem da Cooperativa é de 208.000 sacas), os armazéns custaram Cr\$ 3 milhões e foram financiados pelo BRDE.

Com 7 filiais a Cooperativa Auriverde atua nos municípios de Cunhaporã e Maravilha, atendendo a 1.300 associados. No ano que passou apresentou um faturamento da ordem de Cr\$ 35 milhões e comercializou nos mercados interno e externo 120 mil sacas de soja, 100 mil sacas de milho, 4 mil sacas de feijão e 15

mil suínos.

Destacando que Cunhaporã e Maravilha serão, dentro de 2 a 3 anos um dos maiores núcleos de produção agropecuária do Oeste catarinense, o Presidente da Cooperauriverde, Nelson Bauermann falou aos associados presentes que "maior seremos se, soubermos multiplicar as forças dessa união".

Enaltecendo o apoio que a Secretaria da Agricultura vem prestando aos agricultores da região - análises de solo, assistência técnica, dentre outros - Renato Kock, Coordenador Estadual do Incra solicitou que "todos os associados mostrem àqueles que não são cooperativados, as vantagens do sistema cooperativista".

Inaugurando a bateria de 4 silos graneleiros verticais, com uma placa comemorativa contendo o seu nome gravado, o Secretário Victor Fontana fez, na ocasião, o seguinte pronunciamento:

Por isto estou aqui para trazer o meu abraço, as minhas congratulações e também o agradecimento da Secretaria da Agricultura e Abastecimento, porque vocês assim trabalhando, vocês estão me ajudando, de mãos fortes, para que eu possa administrar a Secretaria da Agricultura do Estado de Santa Catarina.

E nós hoje, mais do que nunca, meus caros colonos, nós precisamos aumentar a nossa produção agropecuária.

Não há outra solução, outro caminho, para que o Brasil possa realmente progredir mais firme e com mais harmonia, senão, fortalecendo o trabalho do agricultor.

Vejam vocês que, hoje se fala muito das necessidades que o Brasil tem em divisas para importar petróleo. Pois no ano passado, o que se exportou em soja e em café, somou mais de 4 bilhões de dólares. Deu para pagar o petróleo e o trigo que se importa para o Brasil.

E nós, neste ano de 1977, quando o Brasil há de produzir 12 milhões e meio de toneladas de soja, uma lavoureira de milho que se denuncia das mais fartas e mais o café que o Brasil irá produzir e exportar, eu acredito que nós teremos dinheiro, pelas exportações que faremos, para importar o petróleo e há de sobrar um bilhão de dólares.

Como vocês vêem, é o único caminho que o Brasil tem, produzir cereais para exportar. Exportar produtos industrializados não é fácil, porque os países que podem comprar os nossos manufaturados, como calçados, tecidos, maquinários, esses países não deixam entrar essa mercadoria. Eles aplicam uma taxa de importação tão alta que tira o Brasil, ou qualquer país em desenvolvimento, do mercado.

Mas lá fora eles não tem as terras que nós temos. Não tem possibilidades de aumentar a produção agrícola. E nós temos essa pos-

sibilidade. Por isso numa reunião que eu fiz outro dia em Florianópolis, e aonde os prefeitos municipais estavam presentes, eu fiz um apelo para que nós pudéssemos nos unir e levarmos à frente programas de auxílio, de ajuda ao agricultor para que ele tenha condições de produzir mais e melhor. E esta trajetória que nós temos que seguir. Não temos outro caminho.

Podemos dizer que é na mão do colono que está a possibilidade do Brasil hoje vencer a grave crise por que atravessa em face do aumento continuado dos preços do petróleo e outros insumos e outros bens que o Brasil precisa importar para que a sua indústria possa ir para frente, e o País atinja seu pleno desenvolvimento.

(...) O dirigente de cooperativa deve ter o colono perto dele. Ouvir o colono, saber o que o colono está sentindo. Saber as queixas e os reclamos que ele tem. E faço sempre um apelo para que cuidem quando uma cooperativa cresce demais. Porque aí então surge uma tendência dos dirigentes se absorverem muito com os problemas que são cada vez maiores - quanto maior for a cooperativa. Mas se os dirigentes ficarem cada vez mais afastados dos colonos, eles não podem saber o que os associados estão pensando, o que os associados estão sentindo, o que estão precisando. (...)

Porque somente assim os associados darão apoio à sua cooperativa. Da mesma forma que os 1.250 associados desta cooperativa de Cunhaporã estão dando apoio a esta administração.

(...) Meus caros colonos eu deixo a vocês todos o meu abraço e as minhas felicitações, a todos vocês, pela obra que estão fazendo. E vocês não de consolidar a posição de destaque deste município que já desponta como um dos grandes produtores na agropecuária do Estado de Santa Catarina."

CooperAlfa

Dos quase 5.000 associados à CooperAlfa, apenas 183 não operaram com a cooperativa no ano que passou. Esse fato vem demonstrar o alto nível de participação existente entre os membros da maior sociedade cooperativista do Estado, com sede em Chapecó e com armazéns para mais de 1 milhão de sacas de cereais.

A comercialização dos produtos agropecuários em 1976 pela Cooperativa Regional Alfa de Chocó, atingiu a Cr\$ 184 milhões, 33% a mais que o ano anterior.

Das 72 mil toneladas de alimentos produzidas por seus associados foram vendidas 24 mil toneladas de milho, 17 mil toneladas de soja, 6,5 mil toneladas de feijão, 2,8 mil toneladas de suínos, 2,6 mil toneladas de trigo e 650 toneladas de arroz.

A CooperAlfa produziu ainda 42 mil sacas de sementes selecionadas de trigo, feijão, soja e arroz, e entregou aos associados 34.400 toneladas de calcário e 5.500 toneladas de fertilizantes.

Seu setor de consumo acusou um crescimento de 116% sobre o ano anterior, acusando um movimento de vendas de Cr\$ 41,7 milhões.

Com uma frota de 57 veículos e um trator, a CooperAlfa possui uma bateria de 20 silos graneleiros em Chapecó e está construindo um novo graneleiro (fundo em V) para 300 mil sacas no município de Quilombo. A obra custará Cr\$ 6,3 milhões e contará com um financiamento de Cr\$ 5,6 milhões do BRDE.

Seu Departamento Técnico (com um convênio com a Acaresc) mantém 3 Engenheiros Agrônomos, 1 Médico Veterinário e 5 técnicos agrícolas que, em 1976, elaboraram 233 projetos de financiamentos no valor de Cr\$ 20,4 milhões.

Em seu movimento financeiro, a CooperAlfa recolheu aos cofres públicos 7 milhões 634 mil cruzeiros de ICM, 2 milhões 558 mil cruzeiros de Funrural, 619 mil cruzeiros de Previdência Social, além de outros impostos, taxas e fundos.

As obras do exercício atingiram a Cr\$ 1.527.000,00, embora a Cooperativa tenha feito um reajuste antecipado no valor de Cr\$ 27 milhões 322 mil beneficiando os associados.

Para 1977 a CooperAlfa pretende por em funcionamento o silo de Quilombo e comercializar 1 milhão e 500 mil sacas de

milho, 300 mil sacas de soja, 150 mil sacas de feijão, 50 mil sacas de arroz, 50 mil sacas de trigo e 40 mil suínos. Vai também incentivar o plantio de cevada e alho e dar todo o estímulo às culturas de milho e feijão. Deverá colocar à disposição do público o "SuperAlfa", um supermercado que está adquirindo da Cobal, em convênio com o Ministério da Agricultura e com formação de "Cadeia Voluntária de Abastecimento". Um convênio com o Funrural (25% dos recursos serão aplicados diretamente pela Cooperativa na assistência ao associado) e a ampliação do Departamento Técnico (mediante a contratação de mais 5 técnicos agrícolas) darão uma maior amplitude de ação à Cooperativa.

Por ocasião da Assembléia Geral Ordinária - elegendo a Diretoria para o próximo biênio - foi firmado um convênio entre a CooperAlfa, Secretaria da Agricultura e Fecoaagro para instalação de um posto do Serviço de Informação do Mercado Agrícola (com Telex).

Provando o seu slogan - "Cereais de Santa Catarina para alimentar o Brasil e o Mundo" - a CooperAlfa exportou para a Alemanha, Estados Unidos e Rússia 11 mil toneladas de soja (em 197 carreado divisas da ordem de 29 milhões de cruzeiros).

As 2.200 pessoas presentes à Assembléia Geral realizada na última 3a. feira participaram ativamente dos trabalhos, elegeram o Conselho Fiscal e o Conselho de Administração e ouviram o pronunciamento de dois Secretários de Estado: João V. Paganella, dos Negócios do Oeste e Victor Fontana, da Agricultura e Abastecimento.

A nova Diretoria da CooperAlfa ficou assim constituída: Aury Luiz Bodanese (presidente), Alcides A. Biffi Fin (1o. Vice-Presidente) Ercole A. Roman (2o. Vice-Presidente), Olífcio Baldissera (Secretário) e os Conselheiros Efetivos Urbano Bissolotti, Arlindo Dal Piva e Walter Bostcher.

A nova Diretoria da CooperAlfa ficou assim constituída: Aury Luiz Bodanese (presidente), Alcides A. Biffi Fin (1o. Vice-Presidente) Ercole A. Roman (2o. Vice-Presidente), Olífcio Baldissera (Secretário) e os Conselheiros Efetivos Urbano Bissolotti, Arlindo Dal Piva e Walter Bostcher.

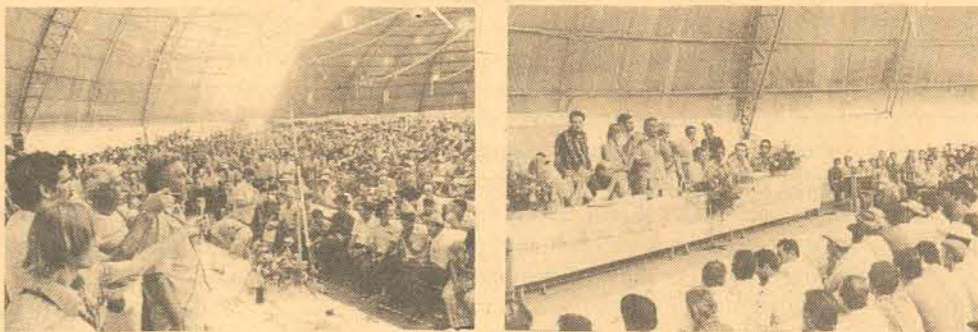

Falando para 2.200 agricultores em Chapecó, o Secretário Victor Fontana destacou o valor do sistema cooperativista para a agropecuária catarinense.

A solução da crise econômica brasileira está nas mãos do agricultor

Divulgando dados da exportação de soja e café, em confronto com as importações de petróleo e trigo, o Secretário da Agricultura, Victor Fontana, chamou a atenção para a potencialidade agropecuária brasileira, frente a 2.000 pessoas presentes à inauguração dos silos da Cooperativa Auriverde, em Cunhaporã.

"(...) Já tenho comparecido a várias inaugurações de silos semelhantes a estes. Assim eu estive em Itapiranga, em Rio do Sul, estive em Pinhalzinho, não há muito tempo e hoje aqui em Cunhaporã. Já havia prometido ao Nelson Bauermann, presidente desta Cooperativa e aos seus companheiros de administração que eu faria questão de vir a Cunhaporã para conhecer o que vocês, colonos, estão fazendo. Agradeavelmente eu chego aqui e verifico que vocês tem tanto de grandeza, vocês tem tanta coragem, tanto desprendimento e tanta união a exemplo dessas outras localidades que visitei. Mas agradeavelmente verifiquei que aqui encontro uma massa humana que veio aqui prestigiar esse acontecimento, que nada mais é

que o fruto da união de vocês todos, em torno da Cooperativa Auriverde.

Eu tenho dito, meus amigos, que o colono realmente precisa se organizar para resistir. O colono precisa ter a sua entidade de classe onde ele deve se apoiar. Vocês sabem colonos como é difícil produzir. Como é difícil preparar a terra, derrubar o mato, derrubar árvores, botar o arado para lavar, abrir sulcos, plantar, capinar, cuidar e colher. Vocês sabem como é difícil. Mas a parte mais difícil, que é onde o agricultor pode ter o seu lucro, a sua vantagem na venda de seu produto é justamente a parte da comercialização.

Vocês sabem que por essas colônias, onde se coloca o milho, feijão e soja em patês mal cuidados, mal construídos, e que o colo-

no muitas vezes não tem forças para melhorar as suas instalações muito se perde. É o rato comendo, o caruncho comendo. Mas se vocês tiverem, como tem hoje, esses silos que estamos inaugurando para 88 mil sacas de produto, vocês sabem que aí não vão dar colher de chá nem para o rato e nem para o caruncho. Aí vocês não vão perder em peso no produto colhido a tanto custo.

Vocês sabem, meus amigos, que eu conheço a vida de vocês! Que luto desde 1949 aqui no Oeste catarinense, em contato com os colonos. Sei do trabalho dele, da luta dele, do seu sacrifício. Portanto eu estou em condições, como vocês estão, de verificar e de sentir o significado da inauguração destes silos.

**A SADIA Valorizando o Homem da Terra
A Produzir Melhor Matéria Prima,
Criou Técnicas de Transformação Obtendo
Mais e Melhores Alimentos,
Para O Consumidor Brasileiro.**



SADIA - CONCORDIA S/A IND.COM
SADIA - AVICOLA S/A
EMPRESAS DO GRUPO SADIA

Terremoto traz destruição e morte para 2 mil na Romênia

Um terremoto, que alcançou a intensidade de 7,5 pontos na escala Richter, sacudiu na noite de sexta-feira a Romênia, destruindo 60 edifícios de Bucareste e deixando um saldo de cerca de dois mil mortos. O sismo ocorreu às 21h30m, no momento em que a maioria dos 1,5 milhão de habitantes da capital romena encontrava-se em seus lares. Pelo menos dois edifícios de apartamentos de sete andares ruíram e soterraram centenas de moradores.

Na manhã de ontem o centro de Bucareste apresentava um panorama desolador, em ruínas. Até o começo da tarde já haviam sido resgatados 20 corpos, que estavam entre os escombros, e 165 pessoas feridas tinham sido levadas para os hospitais. Além de Bucareste, as localidades mais afetadas pelo terremoto da noite de sexta-feira foram Svishtov e Rousse, nas margens do rio Danúbio.

O abalo sísmico antecipou o retorno do presidente romeno, Nicolau Ceausescu, que se encontrava em missão oficial na Nigéria. Logo após chegar a Bucareste, o presidente em companhia de assessores percorreu ontem pela manhã as zonas mais afetadas. Determinou que todos os funcionários públicos e policiais fossem convocados para auxiliar os flagelados.

Centenas de operários limpam as ruas com pás e enxadas, enquanto vários caminhões recolhem os restos das edificações que ruíram. Ao final da tarde, o trânsito se normalizou em Bucareste, mas parte da capital e outras cidades ainda estavam sem energia elétrica e sem água.

NA IUGOSLÁVIA
O abalo sísmico que sacudiu a Romênia também foi sentido na Iugoslávia, provocando danos e vítimas. O Instituto Sismológico de Belgrado informou que o movimento aconteceu exatamente às 19h23m com epicentro localizado a 400 quilômetros a este da capital iugoslava, nos Alpes Transilvânicos. De acordo com os cálculos dos técnicos, o volume de energia liberada pelo terremoto alcançou o equivalente a 2 milhões de toneladas de explosivos convencionais. Além da Iugoslávia, o abalo foi sentido na Hungria, na Grécia, no Sudoeste da União Soviética e as cidades italianas de Roma e Nápoles com pequena intensidade.



O presidente voltou e viu de perto a destruição

Na Romênia, o centro petrolífero do país, na cidade de Ploesti, foi devastado pelo terremoto que sacudiu toda a Europa Ocidental. Ploesti é uma cidade industrial que fica ao norte da capital (Bucareste) e está perto do local onde se localizou o epicentro. Vários prédios foram danificados e muitas pessoas resultaram feridas na cidade de Vieja. Muitas pessoas, a maioria estrangeiras, passaram a noite em automóveis, tentando fugir da tragédia, abandonando as cidades afetadas.

Pedreiro pulou antes do caminhão parar e morreu

Criciúma (Sucursal) — O pedreiro Lourival Prudêncio da Silva (casado, 26 anos, residente no bairro Operária Nova) teve morte instantânea por volta das 23 horas de sexta-feira, quando foi atropelado pelo próprio caminhão que o transportava. Lourival e alguns companheiros de trabalho retornavam do bairro São Cristóvão, onde edificam um muro e ao chegarem em determinado ponto da avenida Axial mandaram o motorista de nome Francisco, o "Chico", parar o caminhão. Para Lourival estava chegando o final da viagem de retorno à sua casa, mas ele não esperou que "Chico" parasse o veículo junto ao acostamento, pulando antes de o caminhão parar.

Lourival desequilibrou-se da carroceria e caiu sob o rodado traseiro do caminhão, morrendo instantaneamente. O acidente ocorreu nas proximidades da Gráfica Tipo-Arte, foi presenciado por vários colegas do pedreiro, que viajavam no mesmo veículo.

A ocorrência foi registrada pela Delegacia de Criciúma, que liberou posteriormente o corpo para necropsia e sepultamento. A necropsia, que apontou como causa-morfe e esmagamento do crânio, foi realizada no Hospital São José. Lourival deixou somente a viúva com quem era casado há cerca de um mês.

Oscar cortou a orelha de Antônio, seu desafeto

Dizendo que era para "acertar uma conta", o ex-sentenciado Oscar Wornel cortou a orelha esquerda de seu desafeto e fugiu. A Delegacia de Segurança Pessoal registrou uma queixa do operário Antônio Conceição (residente na rua Antônio Carlos Ferreira, Trindade), alegando que Oscar Wornel, também residente naquela rua, tinha cortado a sua orelha, usando um punhal, na manhã de ontem.

Tudo teve início anteontem, no "Bar do Bento", na rua Antônio Carlos Ferreira, Bairro da Trindade. Ambos discutiram e Oscar prometeu uma vingança. Os motivos da discussão ainda não foram completamente esclarecidos. E, na manhã de ontem, por volta das

9 horas, a vítima estava sentada numa mesa do bar, quando apareceu, inesperadamente, Oscar, com um punhal. Sem que tivesse tempo de defesa, o agressor segurou a orelha esquerda de Antônio e cortou-a, deixando a vítima com um grave ferimento. De imediato, foi conduzido para o Hospital Celso Ramos, onde recebeu os cuidados médicos.

Segundo algumas informações, Oscar Wornel, ex-sentenciado, cumpriu pena pela prática de homicídio, anos atrás. A DSP esteve no local e deteve o agressor, que se encontra na Cadeia Pública, aguardando a sua apresentação para interrogatório e posterior instauração de inquérito policial.

Travesti perde a peruca no assalto a motorista



Criciúma (Sucursal) — Um travesti, que foi descrito pelo motorista de táxi Alzenir Batista como uma "morena bonita", assaltou-o na noite de sexta-feira, em Criciúma, usando uma faca. Ele reagiu, mas não pôde impedir a fuga, ficando apenas com a peruca do assaltante. Eram aproximadamente 23 horas, quando uma "mulher morena" se dirigiu para o ponto de táxi número um da praça Nereu Ramos, contratando uma "corrida" até o trevo da Vila Nova, na BR-101. O motorista do táxi, Alzenir Batista, mais conhecido por "Piloto", conduzindo um Chevette, de nada desconfiou. Durante o percurso, a "passageira" disse que teria que pegar mais duas pessoas num posto de gasolina localizado no início do acesso norte para a BR-101. Mas, não havia ninguém. E "ela", então, que estava sentada no banco traseiro, passou para o lado do motorista.

Quando faltava 50 metros para chegar ao trevo de Vila Nova, a "mulher" gritou para que "Piloto" parasse o carro. "Pare, isto é um assalto", disse, encostando uma faca no pescoço do motorista. Ele parou o veículo e reagiu, entrando em luta corporal com o "assaltante". Neste interim, um táxi de Içara que ia trafegando pelo local, notou a estranha movimentação dentro do carro e parou o seu. Saltou, e ao se aproximar do táxi de "Piloto", ele gritou que estava sendo assaltado. O motorista voltou para pegar um revólver, enquanto o "assaltante" assumia o controle do veículo de "Piloto", colocando-o para fora, e fugiu, arrancando violentamente. O motorista do carro de Içara ainda atirou três vezes, numa delas atingindo o porta malas do Chevette.

Durante a briga, "Piloto" conseguiu pegar o "assaltante" pelos cabelos e ficou com uma peruca na mão, só então notando que a "passageira" tratava-se de um homem. A primeira medida de Alzenir Batista foi comunicar a ocorrência para a polícia. A vítima apresentava escoriações pelo rosto e outras partes do corpo, provocadas pelas tentativas de golpes de facas da "morena bonita". Na delegacia, segundo "Piloto", disseram que "era para ele passar segunda-feira para falar com o delegado".

O Chevette foi encontrado na madrugada de ontem por amigo de Alzenir próximo ao Estádio do Comerciário, em frente ao "Colegião". A delegacia da Comarca informou que está procedendo diligências no sentido de localizar e prender o assaltante, não tendo nada de concreto até o momento.

Saiu!

A revista semanal de informação

ISTOÉ

ESPECIAL

Incursoão aos bastidores da oposição americana ao nosso acordo atômico

O Rio Grande assusta?

As opções do futuro político na semana em que o Congresso reabriu



ISTO É

- 1 Por que o Rio Grande do Sul é tão importante?
- 2 Onde começam as pressões americanas contra o nosso acordo nuclear?
- 3 Por que o filme "A profecia" é uma história política?
- 4 Haverá mesmo a falada reforma política?
- 5 Como interpretar a queda de Brandão?
- 6 Será que a economia brasileira em 77 irá tão mal como se diz?

ISTOÉ

Responde todas as segundas-feiras

Trânsito

Respeite os mais velhos

A rua é para o tráfego de veículos, o passeio, para os pedestres. Assim deveria ser, mas a rua, a via pública, não admite o desrespeito à pessoa física do pedestre por parte do condutor de veículo.

Não pense que por estar conduzindo seu carro por via pública de mão única, à velocidade compatível com o local, você não tem obrigação de respeitar o transeunte. Se existe uma pessoa na pista, não basta buzinar ou usar de outro meio para alertar, para que ela se apresse em deixar a via pública.

Você tem de parar o seu veículo, porque, se vier a acontecer um pedestre nestas condições, vai ser condenado pela Justiça.

Foi o caso daquele motorista que, dirigindo pela esquerda, em via pública de mão única, viu, a certa distância, um ancião que atravessava a rua da direita para a esquerda e não freou seu carro. Pensou, talvez, que desse tempo de passar ou que o velho parasse, mas, infelizmente, isso não aconteceu, e o velho veio a falecer.

Apelação Criminal nº 13.088, da Comarca de Blumenau. Rel. Des. Marcilio Medeiros.

Acidente de trânsito. Atropelamento de um ancião ocorrido em via pública de mão única, na pista à esquerda, provindo a vítima da calçada da direita. Motorista que dirigiu desatentadamente, sem as cautelas que as circunstâncias recomendavam. Condenação confirmada. Jurisprudência Catarinense 1975.

El Tremel

FORENSE: NOS ESTADOS

NELSON HUNGRIA
ACABA DE SER LANÇADO

Volume 1 — Tomo 1

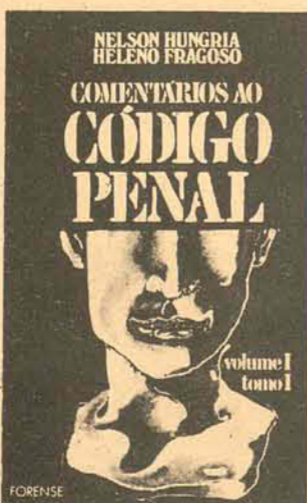

CONTENDO: 1a. Parte. — Nelson Hungria, artigos 1o. ao 10o.
2a. Parte — Heleno C. Fragoso, artigos 1o. ao 10o.
Apêndice: Trabalhos do Ministro Nelson Hungria, Novas teorias e diretrizes do Direito Penal; Novos Rumos do Direito Penal; Costa e Silva, Penalista; Crime Continuado; Ortotanásia ou Eutanásia por Omissão; Autoria Intelectual do Código Penal de 1940; Direito Penal Comparado: Histórico, objeto e finalidade; O Asilo Político. — Bibliografia, Índice Alfabético.
395 PÁGINAS — EDIÇÃO ENCADERNADA — Cr\$ 180,00.

Estes e muitos outros livros da EDITORA FORENSE podem ser encontrados nas livrarias de sua cidade. Caso não possam em estoque, solicitem pelo Reembolso Postal, sem taxas. CAIXA POSTAL 269 RIO.

Neste número traduzimos e publicamos "Para o Leitor" textos de cinco conhecidos e importantes poetas latino-americanos e um dos mais antigos poemas talvez escritos na América, produzido por um inca peruano desconhecido em meados de 1500. Informações culturais, poemas, contos e crítica de escritores catarinenses deverão ser enviados com foto e dados pessoais para a redação do jornal OE, à rua Felipe Schmidt, 116-Florianópolis, SC-CEP 88.000.

para o Leitor

Informação & Cultura

no. 4
Raimundo C. Caruso

Seis poetas latino-americanos

Ferreira Gullar

FERREIRA GULLAR é um dos mais polêmicos e humanos poetas brasileiros. Nasceu no Maranhão e em 53, com a publicação do livro *Luta Corporal* foi um dos precursores do concretismo. Em seguida abandona os princípios dessa escola por vê-la distante e indiferente aos grandes problemas nacionais e começa a trabalhar em teatro com Oduvaldo Viana Filho. Depois publica "Dentro da noite Veloz" e recentemente o seu POEMA SUJO, considerado por Vinicius de Moraes como o mais importante poema escrito no Brasil nos últimos dez anos.

Coisas da Terra

Todas as coisas de que eu talo estão na cidade entre o céu e a terra São todas elas coisas perecíveis e eternas como o teu riso a palavra solidária-minha mão aberta ou este esquecido cheiro de cabelo que volta e acende sua flama inesperada no coração de maio Todas as coisas de que falo são de carne como o verão e o salário Mortalmente inseridas no tempo, estão dispersas como o ar no mercado, nas oficinas, nas ruas, nos hotéis de viagem. São coisas, todas elas, cotidianas, como bocas e mãos, sonhos, grêves, denúncias, acidentes de trabalho e do amor. Coisas, de que falam os jornais às vezes tão rudes às vezes tão escuras que mesmo a poesia as ilumina com dificuldade. Mas é nelas que te vejo pulsando mundo novo mundo novo ainda em estado de soluços e esperanças.

Este poema foi recolhido no interior do Peru há mais de 400 anos. Foi escrito em meados de 1500 e seu autor é anônimo. Relata o assassinato do rei Atauvalpa pelos espanhóis em 1533. É importante notar nesse texto, que é apenas a parte final do longo APU INKA ATAWALLPAMAN, a comunicação direta, imagens claras e economia de palavras, algumas das características fundamentais dos poemas contemporâneos.

...Acabou já em tuas veias o sangue; apagou-se em teus olhos a luz; no fundo da mais intensa estrela caiu teu olhar. Geme, sofre, caminha, voa enlouquecida tua alma, pomba amada; delirante, delirante chora, padece teu coração amado. Com o martírio da separação infinita se despedaça o coração. De baixo de estrangeiro império, aglomerados os martírios e destruídos; perplexos, extraviados, negada a memória, sós; morta a sombra que protege; choramos; sem ter a quem e onde voltar, estamos delirando. Suportará teu coração Inca? nessa vida irregular dispersada, cercada por perigos sem conta, em mãos alheias pisoteada? Teus olhos que feriam como flechas de felicidade, — abri-os; tuas magnânimas mãos, — estendei-as; E com esta visão, fortalecidos, Despede-nos.

Elvio Romero

O brasileiro conhece quase nada do Paraguai, fora algumas vantagens comerciais relativas à compra de roupas e eletrodomésticos. Mas obras do poeta paraguayo ELVIO ROMERO — desconhecidas do leitor brasileiro — são disputadíssimas pelos estudantes e professores de todas as universidades latino-americanas. Dele, disse Miguel Angel Asturias, prêmio Nobel de Literatura: "poesia invadida chama a essa poesia; poesia invadida pela vida, pelo jogo e pelo fogo da vida".

Em boca fechada

*Te falaram, que te cales.
E agora, de tanto calar te secaram os lábios.
Que "em boca fechada não entram moscas".
E que aprendas tua lição de silêncio e medo.
Vermelho de pesadelo essa tor. Desgraça e palhaçada.
A declaração, na ordem do dia E a corda encebada que não se solta.
Longo tempo levantos essa cruz nas costas.
Que bárbaro silêncio!
Os cadeados repicam enferrujados.
O Paraguai descansa debaixo do sol e da lua como um punhal de homicida, um crivo torcido, no chão, pisoteado.
!Que horrível silêncio...!
E aqui te disseram que te cales.*

Trem com bandeiras

*Era um trem com bandeiras aquele trem do meu lugar; um trem bonito como esses três fundos que aram a queimadura da imaginação popular; trem compartilhado mínimo e desolado entre as cordilheiras, por entre atalhos, por onde brotam os lençóis de adeus do horizonte.
Era um trem com bandeiras. Quando avançava sozinho como arisco alazão pela planície, era uma clara e lenta respiração do ar, centelha imaginária de lua e aguaceiro, uma festa ligeira de infância e cores; voava o vento norte nas janelas, suas rodas brilhavam sobre esporas de trilhos, seu apito era um canto de pássaro de fogo.
O Cruzeiro do Sul, caído, viajava nos vagões. E mais: os frutos radiantes da terra; o violento verão peneirado nos milharais, os arrietros das fronteiras, o grito seco das plantações; tudo se acumulava em seus vaivéns: a varanda de janeiro, rostos tristes e guitarras fundas, bilhas de serpentes, fugitivos calados, grávidas, ventos, bandoleiros.
Era um trem com bandeiras. O Paraguai inteiro cabia nos seus vagões, sua violência e sua energética música; cabiam seus silêncios e seu desamparado destino, o ofício abafado da liberdade, sua cruz, suas crucifixações, a madeira cheirosa dos seus montes fechados, sua profunda e amarga mastigação da morte.
Era um trem com bandeiras e olhos abrasadores; trem desenhado de histórias de guerra e rebeliões, trem cruzado de gritos altos e distâncias, de sombra e laranjais; uma chama uma chama acesa sobre um ângulo dourado, um trem de luz e manhã sobre uma terra do medo. Aquela trem do meu lugar solitário e profundo lera um trem com bandeiras!*

Gracias a la Vida

Apesar de ter sido produzido como parte integrante da música, esse texto de VIOLETA PARRA consegue substituir sozinho e isolado da canção. Sua autora era chilena e de uma família que, além de haver dado outros músicos famosos como Angel Parra e Isabel Parra, tem NICANOR PARRA, que junto de PABLO NERUDA é dos grandes poetas do Chile. Violeta Parra foi também uma das grandes pesquisadoras do folclore latino-americano e também produzia tapeçaria, que chegou a expor individualmente no LOUVRE, em Paris. Suicidou-se em 1967.

Gracias a la vida que me ha dado tanto, Meu deu dois olhos, que quando os abro perfeito distingo o negro do branco, e no alto do-céu seu fundo estrelado,

e nas multidões o homem que eu amo Gracias a la vida que me ha dado tanto, Que me deu o ouvido que com o seu tamanho grava noite e dia

recém-nascidos e canários, martelos e turbinas, latidos, chuvaradas, e a voz tão terna do meu bem amado Gracias a la vida que me ha dado tanto, Que me deu o som e o abecedário, com ele as palavras que penso e declaro mãe, amigo, irmão, e ensinando a rota da alma daquele que estou amando Gracias a la vida que me ha dado tanto, Me deu o coração que agita seu marco, quando olho o fruto do cérebro humano, quando vejo o vôo tão longe do mal, quando olho o fundo dos seus olhos claros.

Gracias a la vida que me ha dado tanto, Que me deu a marcha dos meus pés cansados. Com eles andei cidades e banhados praias e desertos montanhas e planícies e a casa tua tua rua e teu pátio. Gracias a la vida que me ha dado tanto, me deu o riso e me deu o pranto. Assim eu distingo a alegria da amargura, os dois materiais que formam meu canto. E o canto de vocês que é o mesmo canto e o canto de todos que é o meu próprio canto. Gracias a la vida.

Violeta Parra

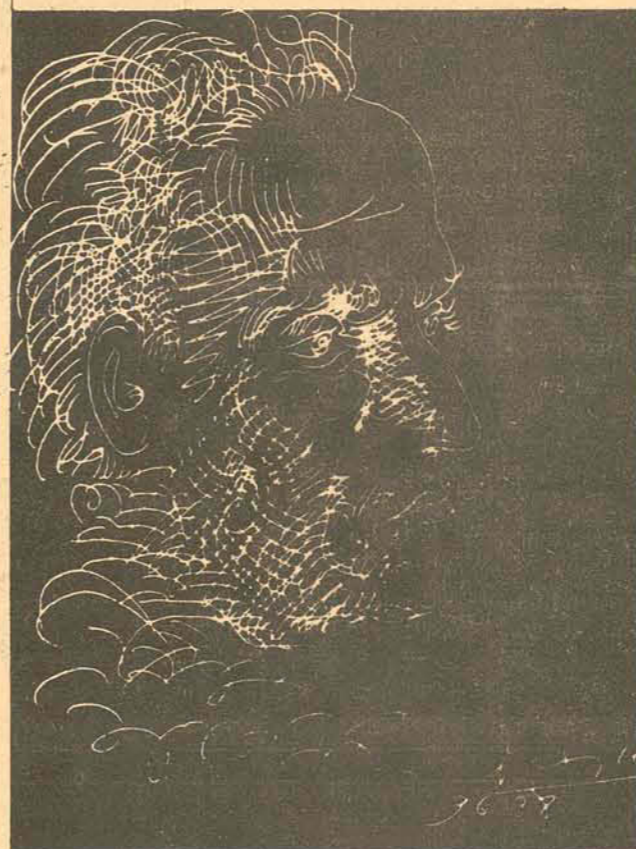

Cesar Vallejo

CÉSAR VALLEJO nasceu em 1898 e morreu em Paris em 1938, pobre, doente e na miséria. É dos mais conhecidos e estimados poetas do Peru, e é comum que associações de bairros de Lima e do interior do país assumem seu nome. O poema MASSA, que transcrevemos abaixo é do livro "ESPAÑA, APARTA DE MIM ESSE CÁLICE", uma das mais respeitadas antologias de poemas da América. O desenho de VALLEJO foi feito por Picasso.

Massa

Terminada a batalha, e morto o combatente, veio a ele um homem e disse-lhe: "Não morras, te amo tanto!" Mas o cadáver, ai! continuou morrendo. Aproximaram-se dois e repetiram-lhe: "Não nos deixeis! Coragem! Volta à vida!" Mas o cadáver, ai, continuou morrendo. Aproximaram-se vinte, cem, mil, quinhentos mil, clamando: "Tanto amor e não poder nada contra a morte!" Mas o cadáver, ai! continuou morrendo. Rodearam-lhe milhares de indivíduos, numa prece comum: "Fica, irmão! Mas o cadáver, ai! continuou morrendo. Então todos os homens da terra rodearam-no; viu-os o cadáver, triste, emocionado; reanimou-se lentamente abraçou o primeiro homem e pôs-se a andar... 10 - nov. 1937

Raúl Gonzalez Tuñón

Raúl Gonzales Tuñón é importante e conhecido poeta argentino. Nasceu em 1905 e morreu em 1974. Viajou constantemente pelo Brasil, Espanha — durante guerra civil — e a maioria dos países do Oriente. É daquela estirpe de poetas latino-americanos que sempre participou dos grandes acontecimentos humanos, e seu material de trabalho esteve sempre profundamente relacionado a problemática social do Homem de seu tempo.

História

Eu sei que tudo muda, que nada pára. Nem uma árvore pára. e nem a pedra é viajante. A solidão não existe, o mundo é companhia. Nem a morte está só. Tudo o que é, é a luta. Sou imortal porque passo, só a estátua fica. E ainda ela se move! Em vão vos empenhais em parar a História. Sei que chegará um dia. Também o sabe o sol!

O poeta morreu ao amanhecer

Sem um centavo, só, tal como veio ao mundo, morreu finalmente numa praça, diante da feira irrequieta. Velaram o cadáver do doce vagabundo duas musas, a esperança e a miséria. Foi um poeta completo em sua vida e sua obra. Escreveu versos quase celestes, quase mágicos, De invenção verdadeira, e como homem de seu tempo que era também ardentes cantos e poemas civis de esquinas e bandeiras. Alguns, os mais velhos, lhe negaram a entrada, Alguns, os mais jovens, lhe negaram depois. Hoje irão a seu enterro quatro amigos de verdade, os conhecidos do café, os artistas do circo ambulante, uns quatro trabalhadores, um antigo editor, uma mulher bonita, e amanhã, amanhã, florecerá a terra que cair sobre ele. Deixa poucas coisas: livros, versos de um companheiro que foi antes dele, muitas contas a pagar, um mapa, um catavento, e uma antiga fragata dentro de uma garrafa. Aqueles que o viram dizem que morreu como uma criança. Para ele foi a morte a última surpresa. Tinha uma estrela morta sobre o peito vencido, e um pássaro sobre o ombro.

Estas crianças vão à escola para se alimentar. E aprender.

Em 1976 foram distribuídas, em média mensal, 1.581.700 refeições através da merenda escolar entre as escolas básicas municipais e estaduais da região de Florianópolis. Na rede municipal, as 29 escolas têm hortas e cozinhas bem equipadas, enquanto nas escolas básicas estaduais, que são em grande número, muitas não oferecem a merenda "por falta de condições e carência de elemento humano". O objetivo da Campanha Nacional de Alimentação Escolar, segundo a chefe do setor regional de Florianópolis, é completar a alimentação diária das crianças que, principalmente no interior e nas escolas mais pobres, é deficiente. "Nós encontramos muitas crianças que o único alimento que recebem é o da escola".

NA REDE ESTADUAL

A merenda escolar consiste em sopas variadas, mingaus e vitaminas em forma de bebida com sabor de chocolate, coco, amendoim e baunilha. E conforme o setor regional da CNAE de Florianópolis os gêneros somente são distribuídos às escolas em condições de preparo (cozinha, merendeira e utensílios de cozinha). "Muitas delas ainda não ingressaram no programa de alimentação escolar por não apresentarem condições e por existirem sérios problemas. A falta de elemento humano é o problema principal. Em 1976, atendemos a mais de 350 escolas básicas estaduais com um total de 45.000 escolares nos municípios que compõem a Granflorianópolis, distribuindo-se a média mensal de 750.000 refeições. Para este ano espera-se um aumento de 10 por cento no número de merendas porque todo ano aumenta o número de crianças, pobres principalmente".

Conta a responsável do setor que a merenda não era distribuída aos sábados por ser um dia letivo de curto período e as professoras come-



çaram a perceber que muitas crianças faltavam às aulas. Com a merenda, voltaram à escola. "A frequência é um comprovante de que é necessária a merenda nas escolas. E poderia-se até dizer que muitas crianças pobres não desistem das escolas por causa da merenda".

— Temos escolas que não possuem merendeiras e não se pode então servir às crianças diariamente, a não ser quando existe as mães voluntárias ou quando a diretora consegue pagar uma pessoa para preparar a merenda. Quando a escola não tem cozinha — e são muitas — os vizinhos é que preparam a merenda para toda a escola, gratuitamente. Também a comunidade contribuiu através de campanhas de gêneros alimentícios, como arroz, açúcar, leite e verduras. Se nós tivermos uma perfeita colaboração das comunidades e das prefeituras, o programa será uma realidade.

EXPERIÊNCIA MUNICIPAL

O setor de merenda escolar da prefeitura de Florianópolis atende a 29 escolas básicas. Todas as escolas da rede municipal possuem hortas com a ajuda das crianças e assistência e orientação do setor. O objetivo, segundo o chefe do Setor de Alimenta-



"Nós encontramos muitas crianças que o único alimento que recebem é o da escola", diz a CNAE.

ção Escolar da Prefeitura, Stella Maris Carneiro, é que o aluno aprenda a plantar e levar os ensinamentos para casa. "O mais importante é atingir a família para que o pessoal do interior mude o hábito alimentar, utilizando verduras nas refeições".

CARDAPIO

"A nossa merenda é quase um almoço, pois além dela distribuímos sopas para as crianças. O cardápio consiste em quatro vezes por semana sopas de feijão, batata, de verdura e rizoto de galinha e duas ou três vezes a merenda doce: mingau de coco e de flocos de aveia com banana natural, creme tipo doce de leite, toddy sabor amendoim, farinha láctea sabor baunilha e chocolate com amendoim. Como saído temos a sopa de feijão com macarrão e o "baião de dois" que é o feijão com arroz e macarrão. A merenda mais apreciada pelos alunos é a sopa que para os do período da manhã serve como almoço".

Explica Stella Maris Carneiro que a finalidade da merenda é alimentar o aluno para que aprenda melhor, evitando-se inclusive que ele desmaie em sala de aula por falta de alimentação. "Não falta merenda para nenhuma escola da rede municipal. O nosso secretário dá muito apoio à merenda escolar e não quer que falte a alimentação para as crianças do interior da Ilha".

— Em 1976 foram distribuídas 831.741 refeições e para este ano o número será bem maior. As merendas são preparadas nas próprias escolas que têm cozinhas equipadas com fogão, geladeira e todos os utensílios completos de cozinha. O gás é doado pela prefeitura que conta com um quadro de 33 merendeiras. Elas são treinadas através do setor de alimentação da Secretaria da Educação, Saúde e Assistência Social da Prefeitura para melhorar a alimentação do escolar.

Vaia: a reação dos professores aos gritos do representante da Secretaria da Educação.

Uma estrondosa vaia, que durou alguns segundos, foi a resposta que mais de 200 professores do 2º grau deram ao funcionário da Secretaria de Educação que lhes ameaçara aos berros, através de um microfone, que "se não sentassem a escolha seria suspensa".

Depois de censurar o comportamento dos professores dizendo que "cada um dá o que tem", o funcionário deu continuidade ao processo de escolha das aulas excedentes do 2º grau, que começara ontem precariamente às oito horas no salão do Clube Náutico Marechal Guilherme.

Entre as oito e dez horas o serviço foi executado sem microfone. E justamente por isso os professores foram obrigados a se aglomerar em volta da mesa onde seis funcionários atendiam individualmente os candidatos, de acordo com sua classificação.

SÓ À NOITE

A tensão e as reclamações tinham começado na sexta-feira. Durante todo o dia os candidatos fizeram plantão às portas da Coordenadoria Regional de Educação, e somente à noite as listas classificatórias

foram coladas no Clube Marechal Guilherme.

Assim como aconteceu nos anos anteriores, a classificação dos professores de 1º e 2º graus que lecionam na rede estadual dependeu dos títulos apresentados, do tempo de serviço, e inclusive do número de filhos.

Ontem, no Clube Náutico, processou-se a escolha das aulas excedentes nas 27 disciplinas do 2º grau (a seleção para os de 1º grau será realizada no dia 11). Como a tarefa é muito demorada, ninguém sabia reponder quando tudo terminaria. "Tem professor que escolhe em um minuto, outros demoram meia hora" - justificava um funcionário.

Um cartaz afixado no salão do clube avisava que os candidatos não podem pleitear, depois de feita a escolha, qualquer modificação tanto no estabelecimento como nas disciplinas, até o final do ano. Deverão apresentar-se na escola até o primeiro dia do ano letivo, dia 15 de março, e cinco dias após assumir o cargo os professores terão de apresentar atestado de conduta e laudo médico, esse último expedido por junta médica oficial.

Ônibus direto Estreito-UFSC. Apenas uma solicitação

Com o recomeço das aulas, surge de novo a pergunta: por que não é criada uma linha de ônibus ligando o Estreito à UFSC, já que o bairro tem muitos estudantes universitários? Porque criaria um problema com os estudantes dos outros bairros, como Capoeiras, Coqueiros e Bom Abrigo, explica o responsável pela Divisão de Transportes Coletivos da Prefeitura, Décio Gomes.

— Beneficiariamos só os estudantes que moram no Canto. Os estudantes de outros bairros que também tem o mesmo direito, ficariam sem ônibus. Passariam a exigir um ônibus para cada bairro, o que

seria impossível de cumprir.

Além disso, Décio diz que com a construção do novo terminal de ônibus esse problema desaparecerá, pois daí os estudantes não precisarão mais caminhar da Praça Pio XII e outros pontos até a Praça Pereira Oliveira para pegarem um segundo ônibus que os leve à UFSC. "Com a

conclusão do terminal, eles descerão do ônibus que vem do Estreito e na mesma plataforma pegarão o da universidade, gastando de passagem, o mesmo que pagariam se fossem pegar hoje um ônibus só do Estreito à cidade universitária".

O BRDE VESTIU A CAMISA DA JUVENTUDE

Você naturalmente deve saber do prestígio que os produtos catarinenses desfrutam hoje em todo o País. As camisetas que aqui se produzem, por exemplo, são as preferidas da juventude brasileira. Isto constitui motivo de orgulho para o BRDE.

O BRDE não produz camisetas, naturalmente. Mas colabora para que a produção continue aumentando de acordo com as exigências dos jovens. O BRDE é um banco especializado que financia pequenas, médias e grandes empresas. O BRDE é o segundo maior banco de desenvolvimento do País e desempenha um papel muito importante em Santa Catarina, Paraná e Rio Grande do Sul. Só mesmo um banco forte e dinâmico como o BRDE pode trabalhar com tanto entusiasmo, com o mesmo entusiasmo da juventude. Se Você produz com esse espírito, toque aqui: o BRDE está ao seu lado.

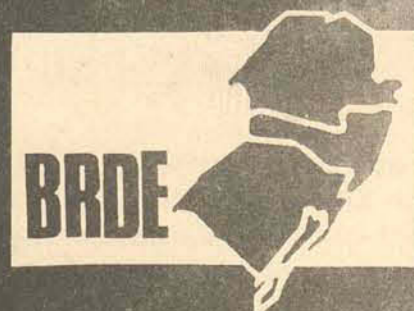

ENCURTANDO DISTÂNCIAS

BANCO REGIONAL DE DESENVOLVIMENTO DO EXTREMO SUL — UMA BASE FORTE PARA SANTA CATARINA

redação

O que pensam os professores e os alunos

Professores e supervisores pedagógicos apontam o desenvolvimento dos meios de comunicação, principalmente a televisão, como responsável pelo baixo nível de redação no 2º Grau. Outras causas que fizeram desaparecer a redação escrita nas escolas é a falta de estímulo do professor que está relegado a plano secundário, tendo que ape-

lar para o teste das cruzinhas, e a falta de bibliotecas com materiais eficientes e livros atuais.

Para os dois professores de Língua e Literatura Nacional, dentro da disciplina português o importante é saber escrever corretamente. Concordam que a pessoa não precisa necessariamente ser artista, mas tem obrigação de saber escrever

direito. Segundo Zeferino Lazarin, da Escola Técnica Federal de Santa Catarina, a redação é necessária ao aluno como a cultura. "Se ele sabe escrever sabe se comunicar. O aluno estuda língua nacional para aprender a escrever, ler e ouvir. Sempre que fui professor, considero a redação como elemento primordial para a avaliação do

aluno".

Outra professora de português da Etefesc Marilene Vieira, diz que redação é escrita, é tudo: fazer síntese, ditado ou mesmo "um ofício". "O problema grave é o desenvolvimento das técnicas em comunicação. Antes para conseguir uma informação o aluno tinha que ler. Agora, não é preciso, a televisão mostra



tudo, até as imagens. Antes, quando o aluno lia, ele se informava e até mesmo as construções da língua ele aprendia e guardava".

"A redação deve ser dada não apenas no 2º grau, mas também no 1º grau, o que não está sendo feito, porque o erro do nosso ensino está na base e não no 2º grau", é a

posição da supervisora pedagógica da Etefesc, Maria Osvalda Wiggers. Diz que falta muita leitura aos nossos alunos. "Eles só lêem revistas em quadrinhos. Pergunte quem deseja ler um romance? Ninguém se habilita. No 2º grau, o aluno deveria saber ler e escrever bem. Como avaliação, vejo uma questão muito difícil porque não existem critérios exatos para uma avaliação de uma redação. É muito subjetivo. O importante seria que os alunos soubessem escrever para não aparecer adeogado e ençino (com "c" cedilha). O que está faltando é hábito de estudo e de leitura".

Uma das professoras de redação e expressão do Colégio Coração de Jesus, Terezinha Heinen, alega que a redação "é indispensável e importantíssima" para o professor avaliar o aluno. "Redação ajuda a coordenar as idéias, relacionar, sintetizar, ampliar e ordenar em termos hierárquicos quais as idéias centrais secundárias. Isto só acontece em redação e não em teste de assinalar".

"Está na hora de fazer qualquer coisa, caso contrário não sabe, para onde vai a educação. O centro de atenção dos alunos não é mais o estudo. O sistema de assinalar não desenvolve o raciocínio dos alunos porque eles recebem tudo pronto e isso, em todos os meios de comunicação, principalmente na televisão em que tudo vem na forma de flash". Assim pensa Vera Maria, Coordenadora Pedagógica do Colégio Coração de Jesus. Segundo ela, "os alunos também não procuram a biblioteca. "Os livros existem, apesar da qualidade não ser das melhores, mas o que acontece é que os alunos não estudam e não lêem mais. No ano passado tivemos que reprovar alguns por não saberem ler".

ESTUDANTES CONTRA AS CRUZINHAS. Numa enquete realizada com oito alunos do Colégio Catarinense, todos da 3ª série, eles fazem críticas e apontam as vantagens e desvantagens da redação no 2º grau. Edvaldo Fortkamp manifestou-se bastante favorável à prática da redação. "Se o aluno quer expandir as idéias, só através da redação. Quem não sabe se expressar pela escrita terá dificuldade na aprendizagem. No "X" qualquer um faz, a redação aprimora a construção das frases e por ela se aprende a escrever bem e a criar. Hoje em dia, o que prejudica é a televisão que limita muito a gente". Já leu Machado de Assis, Monteiro Lobato, Júlio Werner e lê regularmente "Veja", mas poucos jornais. Sérgio Melo Araújo, que já fez vestibular este ano "para adquirir experiência", diz que o teste de assinalar confunde muito. "A redação induz o aluno a saber escrever e ajuda no vocabulário. Desvantagem, não vejo nenhuma". Gosta de ler mais ficção e já leu Jorge Amado. Lê muito jornal e

revista. Marilene Santos colóca como desvantagem da redação na escola o fato do professor dar um título ou tema que não tenha nada de atrativo. "Acredito que a redação ajuda a pensar e a refletir sobre os fatos, a criar e a escrever melhor. Não tenho vontade própria de ler obras literárias ou outro livro qualquer. Não suporto jornal e só leio fotonovelas".

Para Lêda Maria José atualmente o pessoal tem mais criatividade para escrever pois está se libertando do autoritarismo dos pais e dos professores. "A redação cria um certo grau de responsabilidade no aperfeiçoamento da gramática e na forma de escrever. Exigindo-se mais, será necessário ler muito para desenvolver o raciocínio. Um dos problemas que enfrentamos é que a nossa geração tem mania de giria. E na hora da redação, eles (os professores) querem uma linguagem perfeita". Lê Machado de Assis, José de Alencar, Érico Veríssimo, José Mauro Vasconcelos e gosta de ficção científica. De vez em quando lê algum jornal.

Tessa Regina Freitas — "Já que vai ser introduzida no próprio vestibular, vai levar a gente a ler mais e a estudar com mais seriedade. A prática da redação vai aumentar o nível intelectual da nossa geração que está muito baixo. Muitos, como no meu caso não lêem quase nada, só o que mandam no colégio. Jornais e revistas a gente abre e lê as partes mais interessantes".

Henrique Reñor Teixeira analisa o problema culpando a televisão que desde cedo desestimula a criança a escrever, sem que depois o aluno tenha um estilo próprio. "O que acontece hoje é que ninguém consegue escrever espontaneamente sobre um determinado assunto. Concordo com a redação no vestibular, mas não como eliminatória. Leio José de Alencar, Manuel Bandeira e Carlos Drummond de Andrade. Jornais, só a parte de esportes".

Regina Célia Machado reconhece que redação no 2º grau vai aperfeiçoar a língua portuguesa e considera um absurdo sua inclusão no vestibular porque cada um tem um dom diferente. "Este negócio de fazer "X" massacróu a linguagem. É por isso que os professores dizem que ninguém sabe mais se expressar e só aparecem barbaridades". Sobre o que lê, desde que não sejam romances "água com açúcar" gosta de livros que revelam problemas sociais da época.

Marcelo Werner Salles — "A redação perfeita pouca gente tem condições de fazer porque tem que se obedecer muitas normas para o professor gostar. E os livros que os professores indicam são horríveis". Leu "As Caricaturas" de Sérgio Porto e gosta de livros que relatam o dia-a-dia. De jornais, só a parte de esportes.

Conjunto 19000. Linhas modernas. Cores a escolher. O tapete é Marrocos

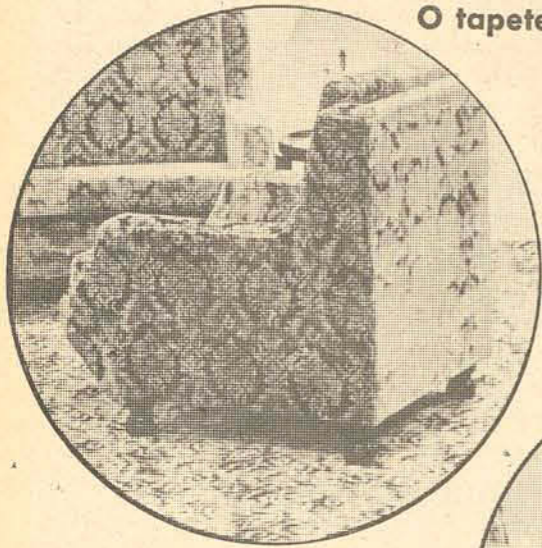

Conjunto 19004. Modulado em gomos. O máximo em conforto e beleza. O tapete é Pele de Carneiro

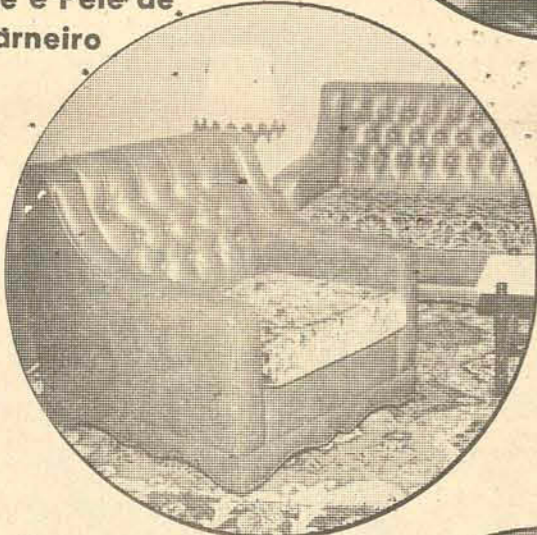

Conjunto em delicado capitonê. Almofadas em cores diferentes. O tapete é Orientalnylon



CARPETES DRASTOSA O Fôlego de Gato O único produto totalmente de nylon e fio contínuo. Veja a base: é puro nylon. Altura de 6 - 10 e 20 milímetros.



Conjunto 19007 - Florença Novidade exclusiva Pedroso. O tapete é Turkestan

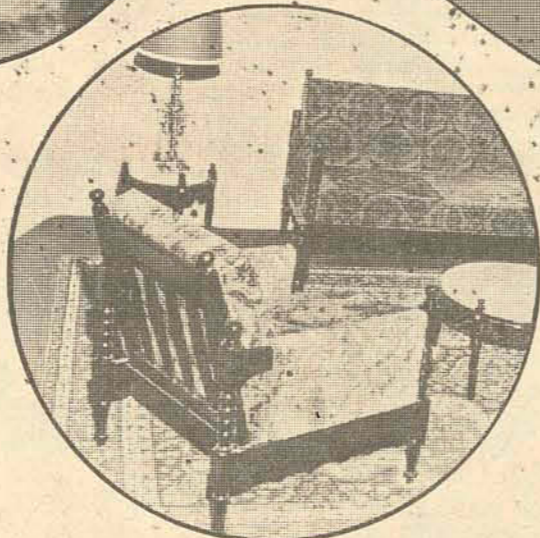

Não esqueça: O IMPORTANTE É O ESPECIALISTA.

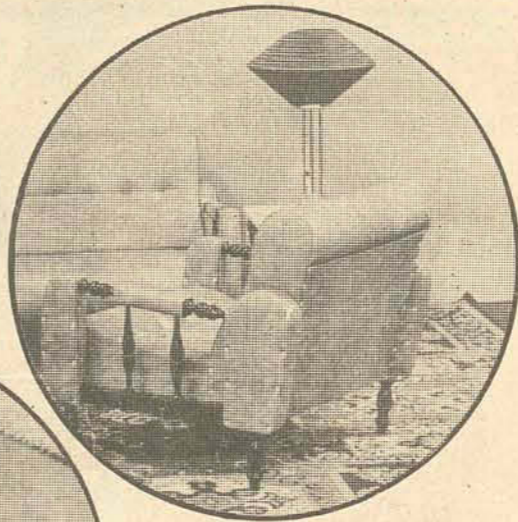

Conjunto 19005 - Laredo Em couro, veludo ou nylon. O tapete é Kirman

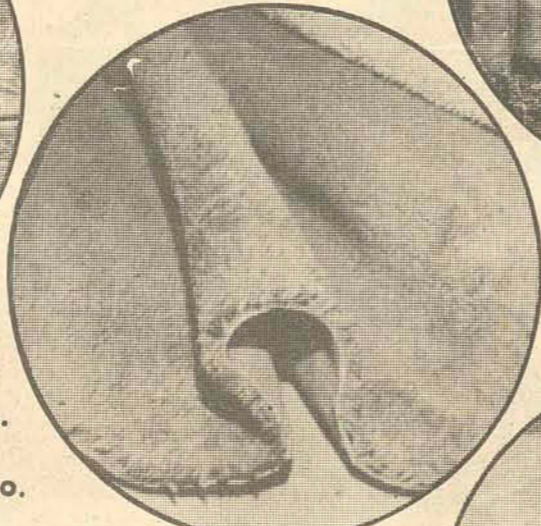

Como é gostoso. Para o seu repouso, um colchão Pedroso. O mais alto do Brasil. Fabricado com tecido exclusivo.



DANÚBIO NYLON 14 TABACOW Forração digna das mais distintas residências. De 350,00 agora por apenas **230,00** m² colocado pelo sistema Roberts de junção invisível.



ITA CARPET NYLON 6 - 10 e 15 milímetros. Três alturas diferentes e a mesma qualidade.

CRISAN - forração de Poliéster, estilo colonial para os apreciadores de tapetes para ambientes sofisticados. Exclusividade Pedroso.



PEDROSO O REI DOS TAPETES

Rua Dr. Murici, 231 e 339 - Curitiba Fones: 23-9822 - 22-4787 - 22-2075 - 23-6854
Rua Santos Saraiva, 49 - Estreito - Florianópolis Fones: 44-1389 - 44-2517
Avenida São Gabriel, 281 - São Paulo Fones: 282-5445 - 282-7845 - 282-5718

Tudo o que você escolher no maior estoque do Brasil, entre as mais famosas marcas, as mais lindas cores e todos os tamanhos, tem 24 meses para pagar. Pedroso atende seu pedido na cidade onde você estiver, com frota própria e equipes altamente especializadas em colocação, decoração e orientação. 30 anos de tradição servindo pessoas de bom gosto.

GRUPO BATTISTELLA EXPERIÊNCIA DE 28 ANOS E SÓLIDO CRESCIMENTO ATRVÉS DA DIVERSIFICAÇÃO

O Grupo Battistella teve suas bases lançadas em 1949, na cidade de Lages, Santa Catarina, com a firma EMÍLIO F. BATTISTELLA. Cinco anos depois, a pequena madeireira transformou-se em sociedade anônima sob a razão social INDÚSTRIA E COMÉRCIO DE MADEIRAS BATTISTELLA S.A., ocupando hoje 25 mil metros quadrados de área construída. Através da diversificação de área de atuação, o Grupo Battistella figura hoje no cenário nacional como um dos maiores grupos empresariais do Brasil, permanecendo com seus grandes investimentos no Estado de Santa Catarina. Do reflorestamento à comercialização de caminhões Scania, da importação e distribuição de rolamentos SKF à Hotelaria,

da produção de grupos geradores à concessão de automóveis GM, e incluindo no seu elenco de marcas, caminhões Itra-estrada Rindoh, Motores Perkins, Massey Ferguson, e linha Bosch, etc. Sua área de atuação hoje abrange além dos estados onde estão localizadas suas 24 empresas - Rio Grande do Sul, Santa Catarina, Paraná, São Paulo, Mato Grosso e Rio de Janeiro - todo o mercado nacional e internacional, este último coberto pela Battistella Trading, cujas operações acham-se em franco desenvolvimento.

REFLORESTAMENTO
50 milhões de árvores plantadas. Entre reservas nativas e áreas para reflorestamento e de agricultura, o Grupo Battistella soma hoje 85.000. Há de ter-

ras localizadas em Santa Catarina e Paraná. Plantando uma árvore a cada dois segundos, num ritmo surpreendente de reflorestamento, as firmas do setor agro-industrial empregam um grande contingente de engenheiros, técnicos florestais e mais de 2 mil homens que atuam em diversas frentes de trabalho. Esta gigantesca ação está sendo acionada com resultados no presente, que asseguram auto-suficiência de matéria-prima para alimentar uma das maiores fábricas de celulose da América Latina, a MOBASA

- Modo Battistella Indústria de Papel e Celulose Ltda onde serão investidos US\$ 250 milhões. Além disso, essa matéria-prima, que cresce hoje na ordem de 500 mil m³ por ano, já inicia o suprimen-

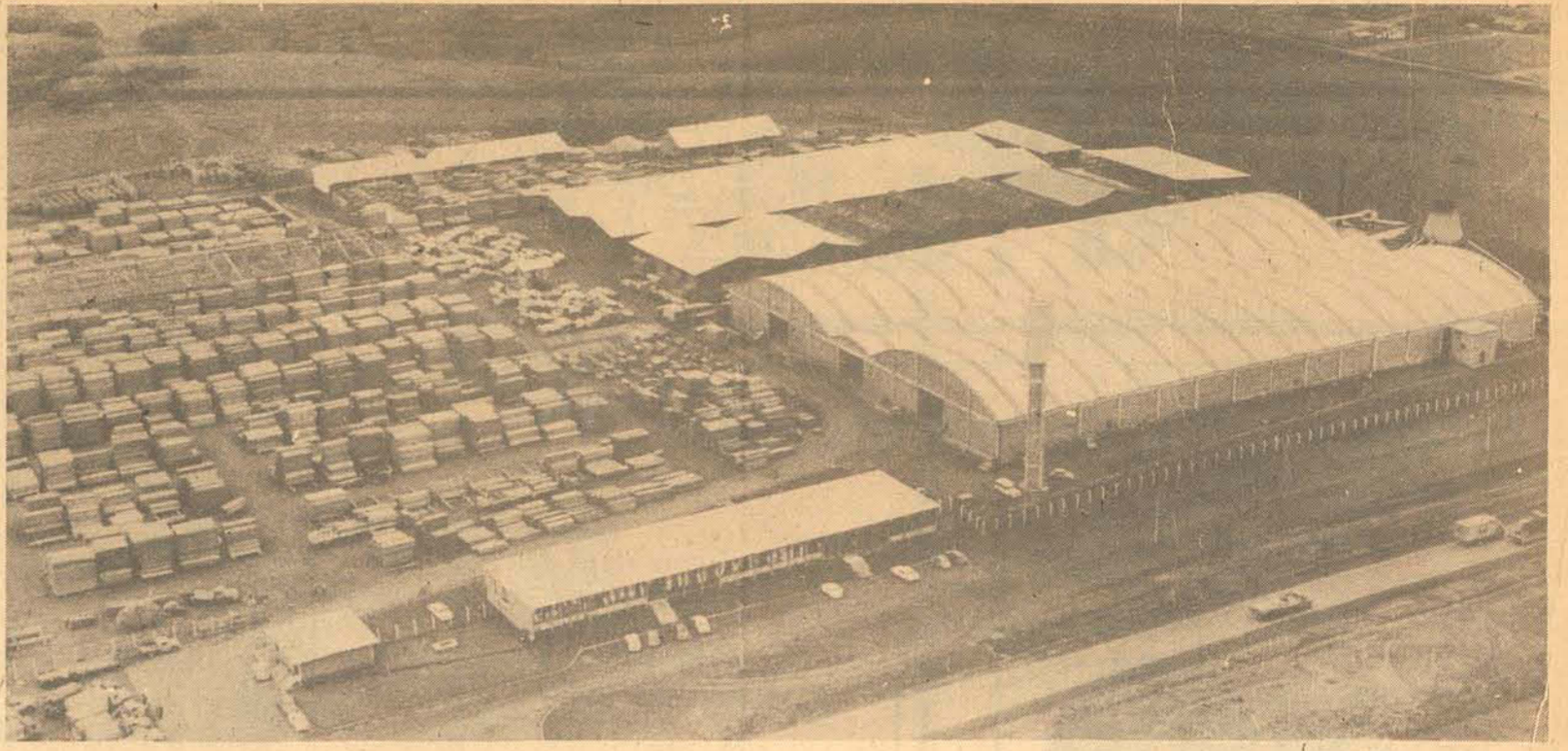

to das necessidades da Indústria e Comércio de Madeiras Battistella S.A. Isto proporciona um crescente volume de manufaturados e elevados índices de exportação. O volume de operações no comércio exterior aumentou cerca de 142% em 1976 comparado ao ano anterior. Adotando estratégia florestal de plantar, em substituição à velha técnica de simplesmente comprar como vinha sendo feito até 5 anos atrás, o Grupo Battistella aplica hoje 50% de seus novos investimentos em reflorestamento. "Comprar pinheiro nativo deixou de ser um bom negócio. O melhor, hoje, ainda é plantar para ter lucro". Nestas palavras do Sr. Emílio F. Battistella, Diretor Presidente do Grupo, está toda a filosofia empresarial do setor.

Linha SCANIA
Através de suas concessionárias Scania, SUVESA, SOBRAVE, EDIBA, COTRASA e CODEMA, com redes de filiais estrategicamente localizadas - o Grupo Battistella detém mais de 50% da comercialização da produção da Saab-Scania do Brasil S.A., o que vale dizer que mais da metade dos caminhões Scania que rodam pelo Brasil foram vendidos e são assistidos pelas concessionárias Battistella. Destaque especial deve ser dado à COTRASA Comércio de Transportes e Veículos S.A. - Curitiba - por ser a maior concessionária Scania do mundo, somando com suas

filiais uma área construída de mais de 30.000 m². Os investimentos na linha Scania não param aí. Já nos próximos 60 dias, novas filiais da Suvesa no Rio Grande do Sul, da Codema em São Paulo, da Cotrasa no Paraná, estarão sendo inauguradas, além do início de obras em Chapeço da Ediba de Santa Catarina. Isto é o que se pode chamar de perfeita infraestrutura de atendimento ao proprietário do caminhão mais potente fabricado no Brasil.

HOTELARIA
Perfeitamente integrado aos objetivos da Embratur, o Grupo Battistella projetou e construiu no município de Laguna, Santa Catarina, o maior hotel do Sul do país. Trata-se do Hotel Itapirubá, da categoria internacional, com mais de 200 apartamentos, 8 suítes, dois restaurantes, salões de convenções para 600 pessoas, sauna, piscina, boutiques. Tudo isso estrategicamente localizado no cenário de maior beleza natural de Santa Catarina. Trata-se de um investimento da ordem de 50 milhões de cruzeiros. Outro ponto turístico inteligentemente explorado: ITAJUBÁ. Um hotel cercado de beleza por todos os lados. Itajuba, em Barra Velha, Município de Santa Catarina, é mais uma maravilhosa opção que a HOTISA - Hotéis e Turismo Itapirubá oferece.

FINANCIAMENTO
As quatro unidades financeiras do Grupo, com mais de 15 milhões de capital atuam hoje em todo o país, com a concessão de financiamentos e crédito, oferecendo como garantia o respaldo econômico de um dos mais sólidos grupos empresariais do país. Em 1976 o Grupo Battistella recolheu por dia a importância de Cr\$ 75.000,00 de Imposto de Renda. No decorrer deste ano esta mesma contribuição aumentou para Cr\$ 150.000,00 por dia.

Assim é o Grupo Battistella. Sua fórmula de sucesso é clara: a inovação fundamentada na experiência, o crescimento inspirado nas oportunidades e a abertura através da diversificação. E é justamente esta diversificação, esta mobilidade que transmite segurança aos clientes do Grupo Battistella. Do investidor ao Cliente de qualquer uma das 24 empresas do Grupo, todos têm a garantia de um imobilizado sólido, de um esquema comercial dinâmico, de uma estrutura financeira de raízes firmes. Este é o Grupo Battistella que há mais de um quarto de século vem obtendo sucesso através de um trabalho consciente e ajustado às condições econômicas do país. À testa das 24 empresas do Grupo Battistella encontram-se os Senhores Emílio F. Battistella, Diretor Presidente, Enio Mário Marin, Diretor Vice-Presidente e Roland Kumm, Diretor Superintendente.



- COMÉRCIO**
Battistella Trading S.A.
Comércio Internacional
CODEMA - Companhia Comercial e Importadora.
EDIBA - Eletro Diesel Battistella S.A.
EDIBA - Comercial e Distribuidora de Peças Ltda.
BAVESA - Bandeirantes Veículos S.A.
SOBRAVE - Sociedade Brasileira de Veículos Ltda.
Rodo Pinho S.A. - Veículos e Máquinas
Comércio de Transportes e Veículos "COTRASA"
Super Veículos S.A. "SUVESA".
Indústria, Comércio e Transportes
Rodo Mar Veículos e Máquinas Ltda.
AGRO-INDÚSTRIA
Indústria e Comércio de Madeiras Battistella S.A.
Madeireira e Agro-Pecuária Santa Rita Ltda.
Ca. Agro-Industrial Vale do Rio Manso
- Sociedade Agrícola Cerro Azul Ltda.**
Florestal Battistella S.A. "FLOBASA".
Modo Battistella Reflorestamento S.A. MOBASA Empresa Agrícola e Pastoral Esparrame Ltda.
MOBASA - Modo Battistella Indústria de Papel e Celulose Ltda.
FINANÇAS
Battistella S.A. Crédito, Financiamento e Investimentos Sulista Distribuidora de Títulos e Valores Mobiliários Ltda.
Battistella - Sociedade Corretora de Valores Mobiliários Ltda.
TRANSPORTE
Comércio de Transportes e Veículos S.A. "COTRASA"
TURISMO
Hotéis e Turismo Itapirubá S.A. "HOTISA"
Itajubá - Hotéis e Turismo Ltda.

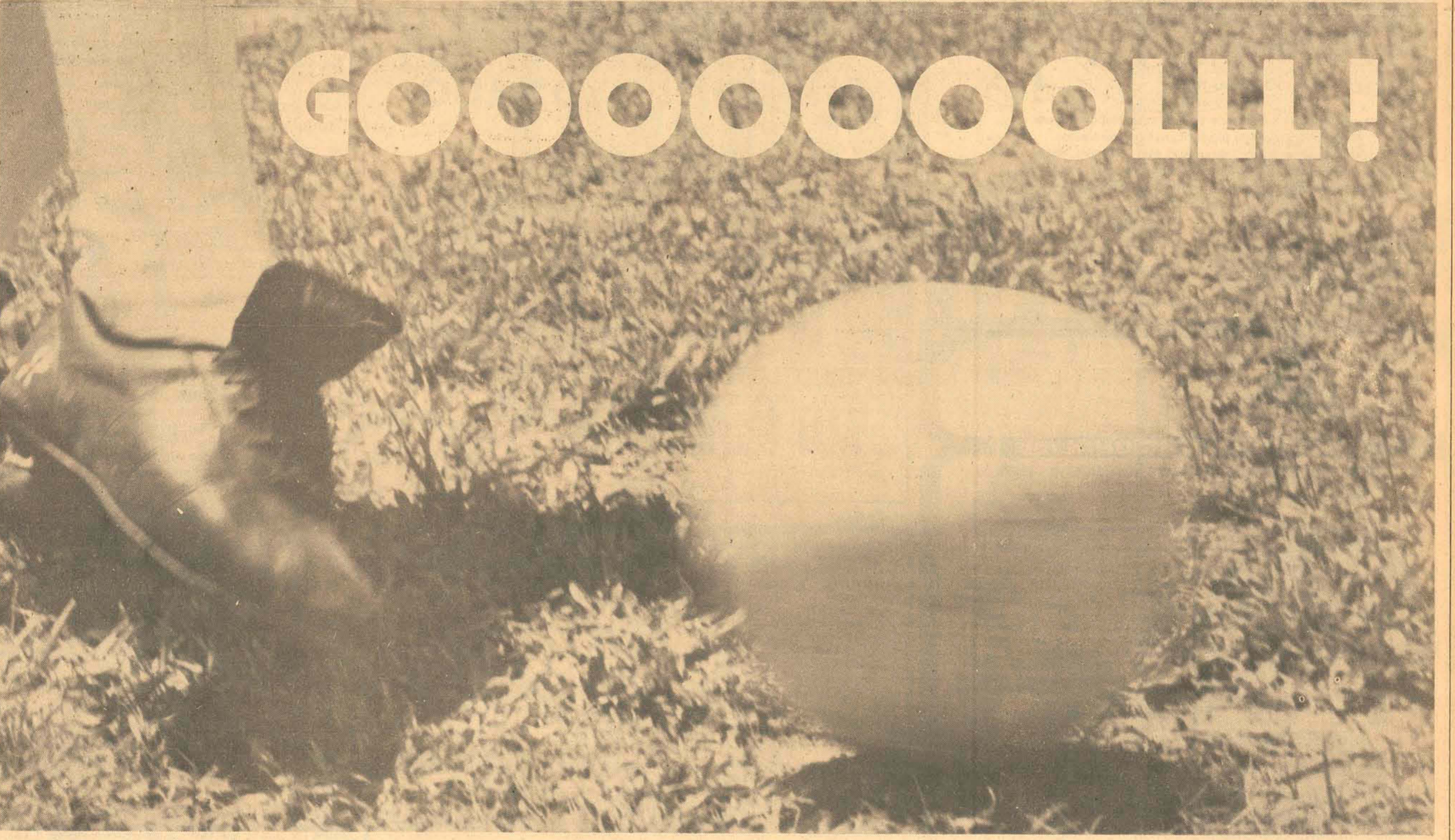

Muitas vezes você já gritou assim. Muitas vezes seu pai ou seu avô fizeram a mesma coisa. Afinal, você sabe que o Avaí Futebol Clube tem 53 anos, dez títulos estaduais, e um tetracampeonato muito especial (o único do Estado). Agora é sua vez de fazer força, sendo sócio do Avaí (mais fácil do que você pensava, não?). O Avaí tem uma diretoria de gente nova, disposta a agir com programas de trabalho, a fazer do time um bom clube para você e os seus, a mantê-lo perfeitamente informado sobre tudo o que se passa no clube. Seja sócio do Avaí.



Para associar-se, procure a sede do Avaí Futebol Clube à rua Presidente Coutinho, 81. Ou telefone para 22-8949 e receba a visita de um representante.

AVAI FUTEBOCLUBE

ESPERE! F É SEGURANÇA

A Brognoli confia no seu negócio.

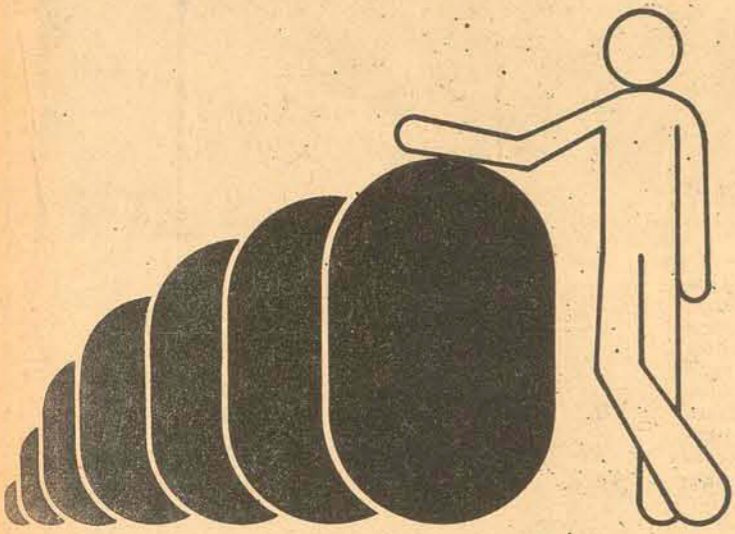

Mas confia mesmo.

A Brognoli confia no negócio de imóveis desde 1955. Quer dizer, não é de hoje que está no mercado. Por isso sabe que os interesses do cliente devem ser tratados com seriedade e zelo. Ela gosta de ver você satisfeito.

Para alugar ou vender imóveis ou administrar condomínios, procure a Brognoli. Uma empresa que tem confiança e experiência no negócio há muito tempo.

Brognoli imóveis Ltda

CENTRO: Rua Nunes Machado, 12 - Conj. 03
1º andar - Fone: 22-1655
ESTREITO: Rua José Cândido da Silva, 721
Fones: 44-2424 - 44-1467 e 44-2677

O Holiday Center comunica



A partir do dia 8 de março, o restaurante Holiday Center estará funcionando somente nos finais de semana. Nos dias úteis, estará à disposição para recepções, festas ou comemorações. Para tanto, pedimos que a solicitação seja feita num prazo de 24 horas pelo telefone 66-0112 com o Sr. Bianchini.

HOLIDAY CENTER AV. PRINCIPAL S/N - FONE: 66-0112 - CANASVIEIRAS



IMOBILIÁRIA NACIONAL LTDA

COMPRA, VENDA, CORRETAGEM, ADMINISTRAÇÃO E INCORPORAÇÕES DE IMÓVEIS
Rua Felipe Schmidt, 27 - Edifício Dias Velho - 1º Andar - Salas 101 e 102
C. G. C. M. F. 02.095.428/001 - C.R.E.C.I. Nº 23 - I. S. Q. N. 6509
FONES 22-9402 - 22-3670.

VENDE APARTAMENTOS - CASAS - TERRENOS

CONJUNTO ITAMARACÁ - RUA ABEL CAPELA - COQUEIROS - REF. 161 - Contendo 2 dormitórios, sala, cozinha, banheiro, área serviço, garagem coletiva, Cr\$ 236.000,00 sendo Cr\$ 100.000,00 entrada e saldo financiado.

CASA - RUA EDU VIEIRA - AGRONÔMICA - REF. 181 - Ótima residência contendo 3 dormitórios, sala jantar, sala estar, cozinha, banheiro social, Q e WC empregada, escritório, garagem, churrasqueira com jardim e quintal, Cr\$ 1.000.000,00.

CASA - LOTEAMENTO FREDERICO VERAS - TRINDADE - REF. 182 - Contendo living, sala jantar, banheiro social, 2 dormitórios, 1 suite, Q e WC empregada, garagem p/2 carros, jardim e quintal c/ árvore, c/ 163,00 m² em fase final de construção, Cr\$ 700.000,00.

CASA - RUA S. VICENTE DE PAULA - AGRONÔMICA - REF. 183 - Contendo 3 dormitórios, living, banheiro social, sala jantar, cozinha, garagem, jardim e quintal grande, Cr\$ 330.000,00 sendo Cr\$ 70.000,00 entrada e saldo Cr\$ 260.000,00 financiado.

CASA - RUA ANTONIO MATOS ÁREAS - ESTREITO - REF. 184 - Contendo 3 dormitórios, sala, cozinha, banheiro, dep. empregada, jardim inverno, Cr\$ 378.000,00 sendo Cr\$ 138.000,00 entrada e transferência financiamento.

TERRENO - BEIRA MAR NORTE - ENTRE RUA FREI CANECA E AV. RUBENS DE ARRUDA RAMOS - REF. 175 - Ótima localização contendo 600,00m². Maiores detalhes no escritório, Cr\$ 2.000.000,00.

TERRENO - BAIRRO STO. ANTONIO - BARREIROS - REF. 185 - Com 300,00m², Cr\$ 60.000,00.

VENDE-SE - Um prédio em final de acabamento. Zona central c/ área de 3.747,46m². Vende-se no estado atual ou a acabar. Negócio Urgente. Pórtico para repartição pública banco ou grande firma. Maiores detalhes pessoalmente em nosso escritório. BOM PREÇO. COMPRA-SE TERRENOS BEM SITUADOS PAGAMOS À VISTA. PROCURA-SE CASA PARA COMPRAR ATÉ Cr\$ 400.000,00 À VISTA. RECEBEMOS SEU IMÓVEL PARA VENDER OU ALUGAR.

Filatelismo

Teixeira da Rosa

BARUCH DE SPINOZA - A 21 de fevereiro de 1977 o mundo ocidental celebrou o terceiro aniversário do falecimento de Baruch (Benedictus) de Spinoza, que aos 23 anos, ocasião em que foi acusado de heresia pela comunidade judaica de Amsterdã, foi banido do seu seio.

Antes de expulsarem-no, ofereceram-lhe uma boa pensão anual, sob condição de que se mantivesse quieto, ligado a sinagoga, inda que aparentemente, o que foi recusado por ele. Dentro de condições idênticas, mais tarde, lhe seria oferecida a distinção de professor de filosofia na Universidade de Heidelberg, o que também foi recusado. Figura entre suas obras, com destaque, o Tratado Teológico-Político, publicado anonimamente em 1670. Depois de um estudo literário e histórico da Bíblia, Spinoza apresentou um estudo, fazendo distinção entre CRER e SABER.

Crer seja obedecer aos preceitos da Igreja, sem maiores reflexões; saber importava em adquirir conhecimentos a partir da reflexão racional. Segundo Spinoza, um Estado só funcionará a contento se for governado por homens que se inspirem na Razão. Interessado em assunto político, Spinoza simpatizava com o Partido dos Regentes, de tendência republicana. Durante 20 anos de vida trabalhou o filósofo em sua obra "A ÉTICA". Nutria a esperança de que mesmo após sua morte essa obra seria publicada.

Faleceu o filósofo em 1677, vítima de tuberculose pulmonar. Na época em que vivia falava-se de Spinoza, disse o poeta alemão o Lessing "como de um cão sarnento". Entre seus poucos admiradores, figuram escritores, poetas e filósofos, tais como Goethe, Coleridge, Wordsworth e Shelley, Fichte, Schelling, Schopenhauer, Nietzsche e Bergson, sendo que alguns sofriam sua influência. Para comemorar o tricentenário do falecimento desse renomado filósofo, os Correios holandeses decidiram emitir um selo do valor de 75 cts, apresentando o retrato do ho-

menageado, baseado em pintura do século XVII, cujo quadro se encontra hoje no Museu Municipal de Haia. O selo foi impresso em heliografia, sobre papel fosfo-rescente, com goma sintética, sendo a tiragem de 70.000 folhas de 100 selos cada uma.

CLUBE FILATÉLICO JOSÉ - Continua realizando seu programa de ação, muito bem sucedido o C.F. José. Endereço: C.F.J. 302 - Bloco A - Loja 17 - Brasília-DF. Se você, jovem estudante, quer tornar-se sócio desse Clube Promoteiro, algo diferente, com direito a usufruir todas as vantagens previstas em regulamento, tais como sorteio mensais e semanais, feiras, exposições e concursos, além de outras iniciativas, envie seu nome completo, filiação, data de nascimento, endereço, diga, de modo sucinto, o que coleciona, se possui coleção arquivada em Álbum ou em Classificador. Informe há quanto tempo coleciona e diga que Escola frequenta. Envie junto com o pedido duas fotografias de 3x4 e quatro selos postais novos de Cr\$ 1,00 cada um.

UBERLÂNDIA - O Clube Filatélico e Numismático de Uberlândia, MG, fundado em 5 de outubro de 1967, teve sua Diretoria empossada dia 5 de fevereiro último, assim constituída: Presidente: de Honra: Frei Egidio Paizi; Presidente: José Maria Malva; Vice-Presidente: Jordão Andrade; 1º Secretário: Cornélio Maria; 2º Secretário: Luiz Alberto Ferreira; 1º Tesoureiro: José Maria Rodrigues; 2º Tesoureiro: Hércio Vicentini; Orador: Dr. Dorivaldo Alves Nascimento; Bibliotecário: Dra. Beatriz Paiva Tavares; Conselho Fiscal: Tarcílio Lopes; Elias Sallum; Dr. Luciano Bello Pereira.

Ao Clube Filatélico de Uberlândia (Caixa Postal 335), expressamos votos de vida longa e progressista. CATÁLOGO TALLERT - 1977 - Impresso e encardado por Filatelia Industrial R.T. Ltda, rua Pio XI, 359, Lapa, SP, acaba de surgir um pequeno Catálogo Geral de Selos do Brasil - 1977 - em sua 3ª edição. Dito trabalho relaciona todos os selos brasileiros em ordem cronológica, inclusive acesos e blocos co-

memorativos, juntamente com as emissões comemorativas normais. Apresenta preços vigentes de selos novos e usados (carimbados), sendo que o preço mínimo de cada selo foi fixado em um cruzeiro. As gravuras dos selos são apresentadas, conforme é comum em Catálogos, nas cores preto e branco.

Está sendo vendido ao preço razoável de Cr\$ 38,00, em São Paulo, fora da referida cidade custará mais Cr\$ 10,00, destinando-se esse acréscimo ao pagamento da embalagem e registro postal. A atual edição (3ª edição), será de 6.000 exemplares, o que indica estar a obra da firma Tallert, obtendo boa recepção, face ao aumento da tiragem.

ENCONTRO CATARINENSE DE FILATELIA E NUMISMÁTICA - Hoje, 6/3/77, realizou-se em Joinville, mais um dos celebrados Encontros Catarinenses, ou seja, o 40º da série. Para lembrança desse ato será emitido um carimbo comemorativo, desenhado por Biaggio Mazzeo, com aprovação da ECT, onde figura a famosa palmeira gêmea, existente em um dos boulevards da Cidade dos Príncipes. Segundo é sabido, tratase de raridade, existindo duas ou três espécimes no mundo. Por ocasião desse Encontro, a firma Tallert, realizará uma grande Venda sob oferta de peças filatélicas nacionais e estrangeiras.

Considerando que, a 9 de março, Joinville comemorará seus 126 anos de fundação, a Prefeitura Municipal resolveu iniciar os festejos no dia 6, havendo assim oportunidade para filatelistas e numismatas deles participarem, visitando a Exposição de Orquídeas e plantas ornamentais, co-patrocinada pela Associação Joinvilense de Amadores de Orquídeas, assistindo na Banda Municipal na Praça Dr. João Collin, etc.

O local do Encontro será na Sociedade Ginástica de Joinville. A reunião começará às 8 horas e terminará mais ou menos, entre 16 e 17 horas. CORRESPONDÊNCIA - Qualquer nota, comentário ou sugestão deverá ser encaminhada para Teixeira da Rosa - Caixa Postal, 304 - 88.000-Florianópolis - SC.

De Pedro a Paulo

Celestino Sachet

No uso da riqueza a lembrança do pobre

Vivemos em uma sociedade que se caracteriza como sociedade de abundância ou sociedade de consumo. Criam-se, continuamente artigos de consumo, novos, e dia-a-dia mais sofisticados, que nos são apresentados como necessários à vida.

Na realidade, é um engano.

Eles não são necessários. Com a repetição porém do slogan de sua necessidade, acabam tornando-se necessários.

Exemplo típico é o do consumo da gasolina e demais derivados do petróleo. Tanto nos acostumamos ao carro, ao fim de semana, ao lazer em nosso sítio, ao consumo desnecessário de energia, que

É claro que o econômico não é o valor supremo da vida.

Além do econômico existem outros valores, quais o valor cultural, social, político, religioso. Entretanto, o econômico interfere profundamente em nossa existência. E o próprio Evangelho prevê que o tomemos em consideração. (...) O Evangelho é muito sensível advertindo-nos de que a riqueza pode facilmente ser injusta.

O Evangelho é muito sensível advertindo-nos de que a riqueza pode facilmente ser injusta.

Riqueza justa no Evangelho o que será?

Será apenas a riqueza adquirida ilicitamente, em contradição com o sétimo mandamento da lei de Deus, ou será a riqueza supérflua que acumulamos com a intenção de dar segurança à nossa vida, como se a riqueza pudesse dar-nos segurança.

A riqueza, quando nela colocamos a nossa segurança, torna-se o nosso ídolo, fonte de nossa escravidão.

É melhor prevenir do que remediar. Apesar da ajuda que as nossas autoridades desistem proporcionar com descrefatos de racionalização dos derivados do petróleo, nós devemos ir mais longe, oferecendo uma contribuição livre dentro de nossa vida, para que o bem comum fique sendo a norma principal de nós.

Viver num clima de maior austeridade, cedendo menos às tentações da sociedade de consumo, poderá ser uma contribuição valiosa ao sacrifício que as autoridades do País sensatamente nos pedem, e poderá ser também uma oportunidade para darmos ao mundo o testemunho de uma vida mais fraterna, mais cristã, mais justa. - Dom Aloisio Lorscheider, in Centro Informativo Católico, no. 1277.

testemunho de uma vida mais fraterna, mais cristã, mais justa. - Dom Aloisio Lorscheider, in Centro Informativo Católico, no. 1277.

Paulo VI e a violência

O Papa Paulo VI, em recente encontro que teve com embaixadores acreditados em Roma, voltou a mostrar-se preocupado com a violência que se alastra pelo mundo. Citou exemplos da crescente oposição dos homens entre si, gerada por ideologia totalitárias, dividindo-os em grupos de exploradores e explorados. Entre os exemplos de violência, estão: "A criminalidade que não respeita nada; os atos monstruosos de sabotagem; as séries de ações terroristas e de repressão; as torturas degradantes".

Paulo VI disse ainda haver outros tipos de violência, como: "As condenações arbitrárias; a opressão de povos inteiros, controlados por governos desumanos que não respeitam os direitos básicos, ou mesmo a herança da civilização; a proteção indevida a terroristas; os atos causados por vingança pessoal".

Resaltou que é urgente romper esse "círculo de violência" restaurando um enfoque mais leal da verdade dos fatos e de sua análise.

ESCOLAS DE DIRIGENTES Amanhã, às 20 horas, na Igreja de São Sebastião, haverá Missa de abertura dos cursos da Escola de Dirigentes para os integrantes do Movimento Cursilhos de Cristandade do Secretariado da Arquidiocese de Florianópolis. No mesmo horário, terá início, igualmente, as atividades do Sub-Secretariado de Itajaí.

PLANO PASTORAL DE 1977 No próximo dia 8, a partir das 8,30 da manhã, a Comarca Eclesiástica de Itajaí, estará reunida naquela cidade, sob a presidência de seu titular, Pe. Agostinho, para elaborar o plano de atividades referentes ao ano de 1977.

REUNIÃO Depois de amanhã, a partir das 14,30 horas, sob a direção do Pe. Otmár, o clero da Comarca de Tijucas estará reunido, com os Agentes de Pastoral para tratar do planejamento e da execução das atividades referentes ao corrente ano.

AR CONDICIONADO ADMIRAL

O melhor e o mais vendido

revendedores A MODELAR

FORENSE NOS ESTADOS

TEORIA E PRÁTICA DAS AÇÕES CÍVEIS - 2a. Edição

Ulrico Pires dos Santos



Será lançada dentro de poucos dias a segunda edição, em dois volumes, deste trabalho que é um verdadeiro repositório de ensinamentos práticos rigorosamente enquadrados no novo CPC. Irmanando a teoria e a prática, esta como tirocínio e aquela como regra, o autor facilita sobremodo a tarefa dos novos advogados e dos advogados novos. Além de lhes mostrar como tecnicamente devem ser redigidas as petições iniciais de quase todas as ações cíveis, as respostas (contestações), reconvenções, medidas cautelares, artigos de atentado, exceções de incompetência, execuções, pedidos de justificação de nomes, notificações, protestos etc., põe-lhes às mãos a doutrina e a jurisprudência aplicáveis às hipóteses que apresenta. Obra eminentemente prática, na qual o autor coloca a experiência a serviço da teoria. DOIS VOLUMES - 635 PÁGINAS - Cr\$ 210,00 (Brochurado); Cr\$ 240,00 (Encadernado).

CURSO DE DIREITO CONSTITUCIONAL - 8a. Edição

Paulino Jacques

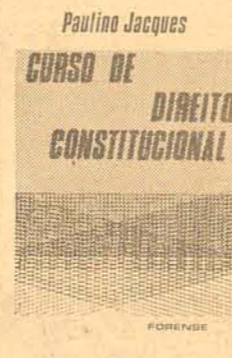

É obra já consagrada pelos meios jurídicos do País e do estrangeiro, de consulta obrigatória pelos estudiosos desse importante ramo do Direito (professores, magistrados, advogados e estudantes), que nela encontram os dados fundamentais de todas as instituições do Direito do Estado, com as fontes de consulta, nacionais e estrangeiras, imprescindíveis para a ampliação e aprofundamento do estudo. Os institutos são examinados comparativamente, em relação ao Direito brasileiro, incluindo a Carta Monárquica e as Constituições republicanas, e ao Direito estrangeiro, como o inglês, o norte-americano, o francês, o alemão, o italiano, o mexicano e o argentino. 638 PÁGINAS - (Cr\$ 170,00 (Brochurado); Cr\$ 185,00 (Encadernado) SENHORES PROFESSORES DE DIREITO CONSTITUCIONAL - Solicitando à Editora Forense, V.Ss. poderão receber um exemplar de divulgação da obra acima publicada.

Estes e muitos outros livros da EDITORA FORENSE podem ser encontrados nas livrarias de sua cidade. Caso não possuam em estoque, solicitem pelo Reembolso Postal, SEM TAXAS. CAIXA POSTAL 269, Rio.

Leia e divulgue

"O ESTADO"

"Di Giorgia"

só faz violão para fazer o melhor

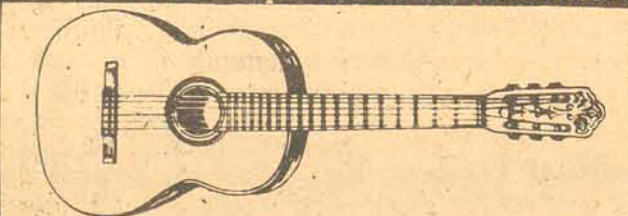

VIOLÃO É "Di Giorgia" NATURALMENTE

SOMENTE NOS REVENDEDORES AUTORIZADOS PEÇAM CATÁLOGO - R. VOLUNTÁRIOS DA PÁTRIA - 2373 TEL - 299-30-39 SÃO PAULO

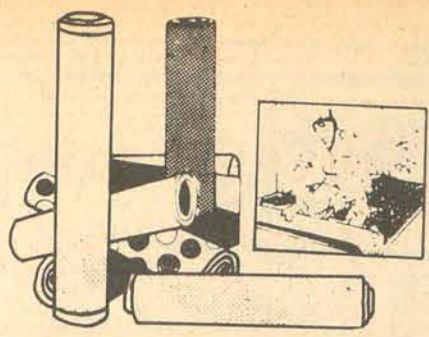

MULTIPISO EXTRA LIGNÉ E LOOP
Três tipos de forração a sua
escolha pelos menores preços.
Grátis: orçamento e colocação.

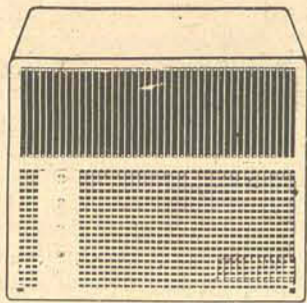

CONDICIONADOR DE AR GE
11.000 BTUS - Quente e frio.
Gabinete em chapa de aço.
Super silencioso. Controle
de temperatura em 10 posições
para seu maior conforto.
Apenas **4.390,00**

CALCULADORAS ELETRÔNICAS
Portáteis, simples e científicas,
das marcas HP, Texas, Sharp e
Dismac. Ideais para estudantes.
A partir de **349,00**
OU TAMBÉM A PRAZO!



CONJUNTO DE SOM KENWOOD/CCE
Com toca-discos BSR e 2 caixas
acústicas Collara.
Por 3.990,00
ou apenas **274,00** mensais.

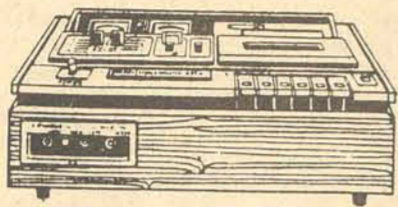

TAPE DECKS GRADIENTE
Estereofônicos.
O melhor preço a vista
ou com descontos especiais
também a prazo!

GRAVADOR PORTÁTIL SANYO
Com rádio. 2 faixas
de onda.
Por 2.529,00
ou apenas **209,00**
mensais.

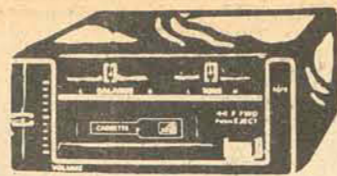

TOCA-FITAS TKR ESTÉREO
Qualidade insuperável.
Por 1.980,00
ou apenas **187,00** mensais.
Grátis: Instalação e
alto-falantes.

AUTO-RÁDIO MECCA OM/FM
12 volts. Teclado "push-button".
Desde **650,00**
ou em suaves prestações mensais.
Grátis: antena, acessórios e
colocação.



JOGO DE CAPAS PROCAR
Para automóveis.
Desde **500,00**

FITAS K-7 - 60 MIN.
TDK, Basf, Compact,
Sanyo e 3M.
Desde **12,00**

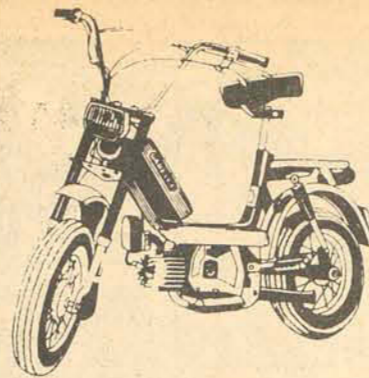

MOTOCA KATIA GARELLI
De ~~10.518,00~~
por **8.940,00**
ou apenas **561,00**
mensais.

BICICLETA CALOI
Berlineta.
Freio contra-pedál.
De ~~1.342,00~~
por **1.140,00**
ou apenas **76,00**
mensais.

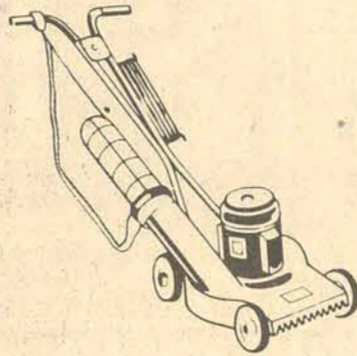

MÁQUINA DE CORTAR GRAMA
"Ceifablitz", elétrica, com
motor de 1/2 HP.
De ~~1.578,00~~
por **1.340,00**
ou apenas **90,00**
mensais.

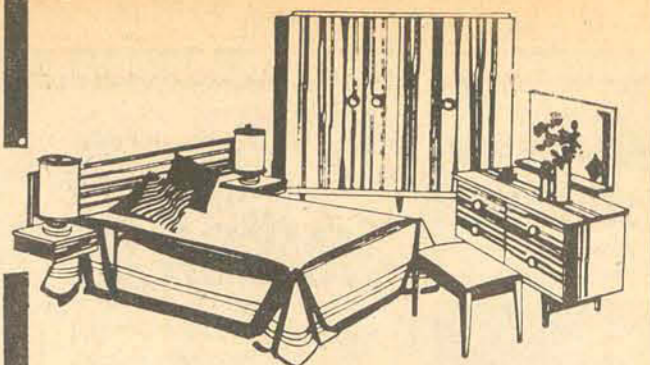

DORMITÓRIO DE CASAL
Em caviuna.
Apenas **12 x 288,00**
mensais.

CONJUNTO ESTOFADO SESQUI
Composto de 1 sofá, 2 poltronas,
2 banquetas, 2 mesas laterais
e 1 mesa de centro.
Apenas **12 x 720,00**
mensais.

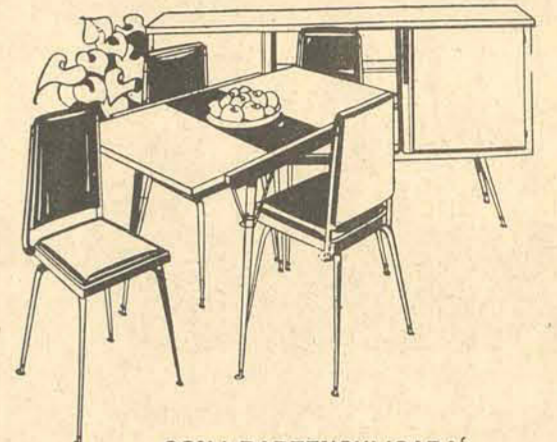

CONJ. BARZENSKI ICARAÍ
Apenas **12 x 385,00**
mensais.

COZINHAS TODESCHINI
Módulos a partir de **319,00**

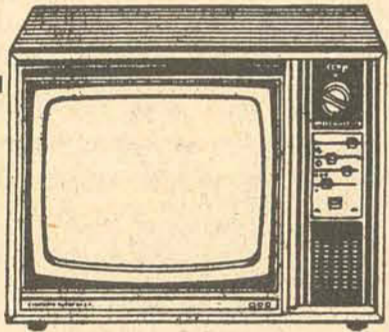

TV A CORES SEMP MAX-COLOR
Apenas **12 x 749,00**
mensais.

TV DE MESA PHILCO 24"
61 cm.
Apenas **12 x 365,00**
mensais.

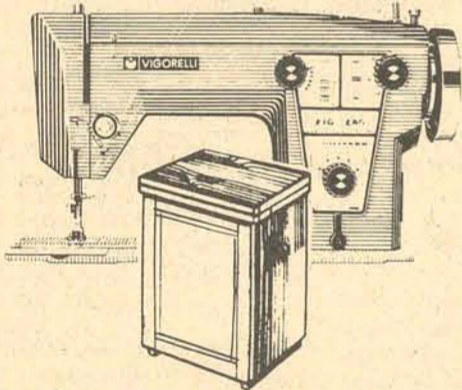

MÁQUINA DE COSTURA
VIGORELLI MOD. ZIG-ZAG
Com móvel gabinete Ipanema.
A máquina doméstica também
para uso profissional.
Apenas **2.590,00**



ARTIGOS PARA PRESENTES
As mais lindas sugestões
para você escolher a
vontade e presentear com
muita distinção!

CHURRASQUEIRA
BOM APETITE
Preço Vale Tudo:
Apenas **109,00**

RÁDIOS TRANSRECEPTORES
LAFAYETTE
Faixa cidadão. 12 volts. Importação
própria. Vários modelos, todos
homologados pelo Dentel para uso em
barcos, autos, caminhões, fazendas,
serrarias, consultórios, etc.
Desde 5.600,00
ou apenas **383,00** mensais.
Grátis: instalação e regulagem
da antena.

ÚLTIMA SEMANA

Das FÉRIAS VALE TUDO

Das Lojas HM

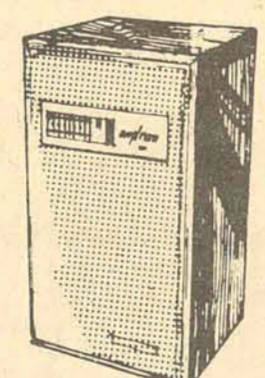

CAIXA ACÚSTICA AMPLIFICADA
12 watts. Com eliminador
de pilhas acoplado.
De ~~1.100,00~~
por apenas **810,00**
Economize **290,00**

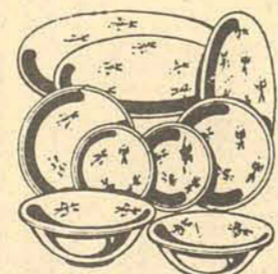

JOGOS DE JANTAR
42 peças em porcelana.
DESCONTOS DE 30%!



ASPIRADOR DE PÓ
ARNO SUPER
Com acessórios.
Preço Vale Tudo:
Apenas **728,00**

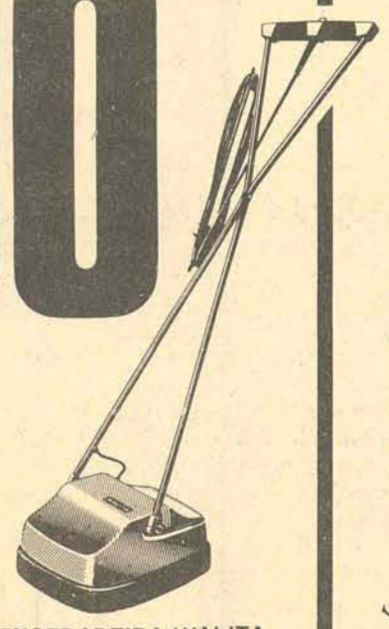

ENCERADEIRA WALITA
Chão de Estrelas.
Preço Vale Tudo:
Apenas **829,00**

FERRO AUTOMÁTICO
WALITA LUXO
Preço Vale Tudo:
Apenas **219,00**

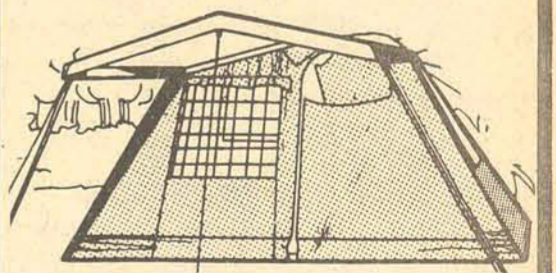

BARRACA B-5
Com varanda.
Por 4.999,00
ou apenas **299,00**
mensais.

CONJUNTO DE PANEIS
22 peças: Para camping.
Apenas **299,00**

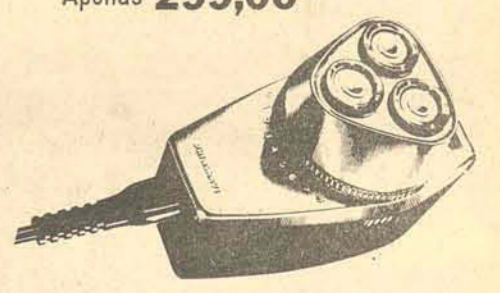

BARBEADOR PHILISHAVE
Exclusive 1118.
De ~~750,00~~
por apenas **519,00**
Economize **231,00**

GRÁTIS: Muitos cupons para concorrer a **3 FIAT** e **3 BARRACAS ALBA**

LOJAS HM Hermes Macedo

DO RIO GRANDE AO GRANDE RIO

Motorista: Ajude o Brasil economizando gasolina

Regule o motor de seu carro.



COMUL
DISTRIBUIDORES
DETROIT DIESEL
ALLISON
**MOTORES
E PEÇAS**
AV. DOS ESTADOS N.º 2.195
TELEFONE 42.46.25
PORTO ALEGRE

MISSA DE 7o. DIA

IVORAM PALACE HOTEL convida para Missa de 7o. dia de sua Sócia e Diretora ENRIQUETA MARQUEZ ROBERT DE GIL, a realizar-se no dia 7/3/77 (segunda-feira) na Igreja Irmãos Joaquim (Asilo dos Velhos) Av. Mauro Ramos, às 19 horas.

MISSA DE 7o. DIA

ENRIQUETA MARQUEZ
ROBERT DE GIL

Igreja Irmãos Joaquim (Asilo dos Velhos) dia 7/3/77 (segunda-feira) às 19 horas A Família (marido, filhos, nora, genros e netos) convida e agradecem o comparecimento.

TURISMO

Uma historinha não turística

Um grupo chegou uma vez, numa noite de segunda-feira, a uma capital de Estado, cidade insular, bonita, de natureza dita exuberante. Veio num ônibus especial, daqueles uruguaios, todo "raiban" da Agência Cynza, de Montevideu, e dele faziam parte 40 pessoas, gente acostumada a viajar, dessa que quando sai, leva dinheiro e quer ser bem servida.

Acontece que tendo chegado um pouco depois do entardecer (e com fome), o grupo procurou por volta das 23 horas um restaurante para jantar nessa linda cidade. Pois não havia um só funcionando. Quería ficar no centro, apesar de ter estranhado umas trincheiras abertas na rua principal (críticas e perguntas: "precisava ser feito isto 'nesta época?'"), e andou por uns três estabeleci-

mentos já fechados ou fechando, onde, inclusive, foram mal recebidos pelos garçons ou porteiros, "loucos" por deixar o trabalho.

Aí dormiram com fome (só foi possível um breve lanche), se desiludiram com aquela linda cidade e cancelaram todos os seus demais passeios. No dia seguinte, foram embora cedo, ainda mal humorados por ter dormido num hotel de três andares e que não tem elevador. Agradeceram a agência local de turismo contratada (que se chamava Ilhatur), mas saíram falando mal da linda cidade (chamada Florianópolis) ou lembrando muito bem (que era para poder "recomendar") os nomes de seus restaurantes fechados cedo. ("el Braseiro, el Manolo's, el Lindacop" e, também, o seu hotel de escadas cansativas ("el Brüggmann").

Viagem pelo país das maravilhas

Com o título de "Brasil Maravilhoso", o roteiro, organizado pelo Turismo Bradesco para uma viagem de 10 dias por cinco Estados brasileiros, começa às 10h30m do dia 24 deste mês, uma quinta-feira, com o embarque no Aeroporto Hercílio Luz, num jato colorido da Transbrasil. Chegada a Brasília às 21 horas, com recepção e traslado para o Hotel Nacional. No dia seguinte, logo após o café da manhã, visita à cidade; a tarde é livre e à noite, às 21h20m, se dará o embarque para Manaus, com chegada prevista para às 00h50m. Hotel Tropical, café da manhã e o dia 26 todo livre. Domingo, dia 27, o passeio "Encontro das Águas", de barco pelos rios Negro e Solimões. Segunda-feira, às 02h, embarque com destino a Recife, onde, chegados às 9 horas e trasladados para o Hotel Miramar, os turistas terão livre o restante do dia. Terça, café da manhã, visita à cidade e tarde livre. Dia 30, partida às 09h25m, para Salvador, com chegada às 10h25m e hospedagem no Hotel Meridien. Restante do dia livre. Quinta-feira, 31, depois do café da manhã, excursão à Cidade Alta e à Cidade Baixa. O dia 1o. de abril, ainda em Salvador, é livre, para atividades independentes. Sábado, às 9h25m, partida



para o Rio de Janeiro, com chegada às 11h25m e traslado para o Othon Hotel. Tarde livre. Domingo, dia 3, embarque, às 8h, para Florianópolis, com a chegada e fim da viagem às 11h0m.

Cada pessoa pagará, por essa excursão, Cr\$ 10.460,00 (que podem ser divididos em seus pagamentos de Cr\$ 1.980,79; 10 pagamentos de Cr\$ 1.275,24; ou 15 pagamentos de Cr\$ 926,06, além de poder usar o Cartão Elo para pagar em 30 dias ou em quatro pagamentos). Informações no Turismo Bradesco S.A., rua Conselheiro Mafra, 2, telefones 22-5158 ou 22-6755.

FEIRAS DE AGRICULTURA

Oito grandes promoções internacionais, no setor da agricultura e da horticultura, estão marcadas para a primeira parte deste ano, de março a julho, em diversos pontos do mundo.

De hoje ao dia 13 próximo, em Paris, França, realizam-se o 14o. Show Internacional da Agricultura, a Exposição Internacional de Maquinária de Agricultura e o Show de Cultivação de Jardins.

De 1o. a 12 de abril próximo, em Sydney, Austrália, repete-se o anual Show de Páscoa.

De 29 de abril a 23 de outubro, em Stuttgart, na

República Federal Alemã, desenrolase a Exibição Federal de Horticultura.

De 13 a 22 de maio vindouro, em Novi Sad, na Yougoslândia, tem lugar a Feira Internacional de Agricultura.

De 6 a 12 de junho, em Ploudiu, na Bulgária, será realizada a Exposição Internacional de Técnicas de Agricultura, Máquinas e Equipamentos para a Indústria de Alimentos.

De 18 a 24 de junho, em Hanover, na República Federal Alemã, transcorre a Feira Internacional de Máquinas e Equipamentos para a Indústria.

De 1o. a 10 de julho, em São Paulo, é promovida a Fetag (Feira de Técnicas Agrícolas), com a exibição de Alimentos e Máquinas de Agricultura Internacionais.

A Balsa, em Florianópolis, está em condições de prestar esclarecimentos e mais informações sobre todos esses encontros.

Mais uma empresa de turismo na capital

Registrada pela Embratur, sob número 0800366000, começou a operar na última segunda-feira mais uma empresa de turismo em Santa Catarina. O oitavo empreendimento do ramo, no Estado, é a nova Brusatur, resultante de transformação da Brusa Representações Empreendimentos e Serviços Ltda e que vem juntar-se ao atendimento das sete demais empresas, a Besctur, a Encatur, a Ilhatur e o Turismo Bradesco, em Florianópolis; a Adinco, em Joinville; a Agência Mundial, em Itajaí; e o Turismo Holzmann, de Blumenau.

O endereço da Brusatur é o mesmo do Edifício Dias Velho, à rua Felipe Schmidt, 27, 10o. andar, com recepção no conjunto 1007 (fones 22-3866 e 22-3120).

Projeto para Turismo

Conveniada com a Embratur, a Fundação Projeto Rondon executará, em todo o País, um Projeto Turismo, que visa ao levantamento completo dos equipamentos da rede hoteleira. A diretoria executiva do Rondon em Santa Catarina confirma para o mês de abril vindouro, de 5 a 12, a realização dessa operação especial na capital.

A coleta de dados estará a cargo de universitários da área de Ciências Humanas e a diretoria executiva do Projeto já tem inscritos os estudantes que incumbirá dos serviços.

LUA-DE-MEL NAS FÉRIAS.

Venha conhecer a
**NOVA GELADEIRA
LUA-DE-MEL GE-77**
nas
FÉRIAS VALE TUDO
das Lojas HM!

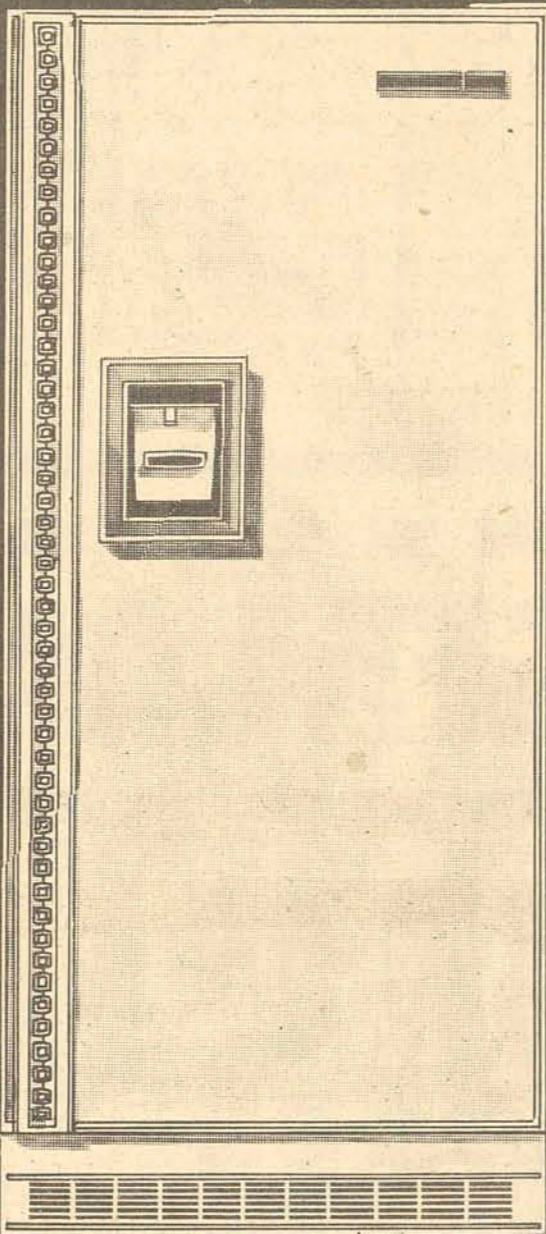

GELADEIRA GE
365 litros.
Apenas
289,00
mensais!

NOVA GE - 410 LITROS

Com água gelada na porta, sem precisar abrir a geladeira. 2 enormes gavetões para legumes e verduras. Gaveta para guardar até 6kg de carne. Pés deslizantes e local apropriado para bebidas em latas.

Apenas **379,00** mensais!



"WATER DISPENSER" Você tem água gelada sem precisar abrir a geladeira (sem necessidade de instalações hidráulicas).

GELADEIRA GE
Super-Luxo - 290 litros.
Apenas
258,00
mensais!

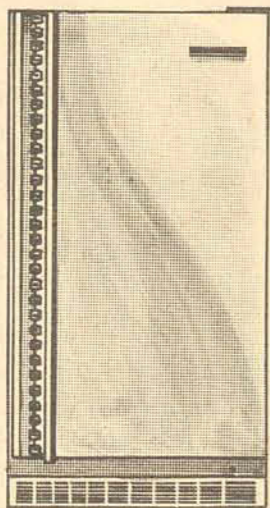

COMBINADOS GE
de 330 e 380 litros.
A partir de apenas
339,00
mensais!

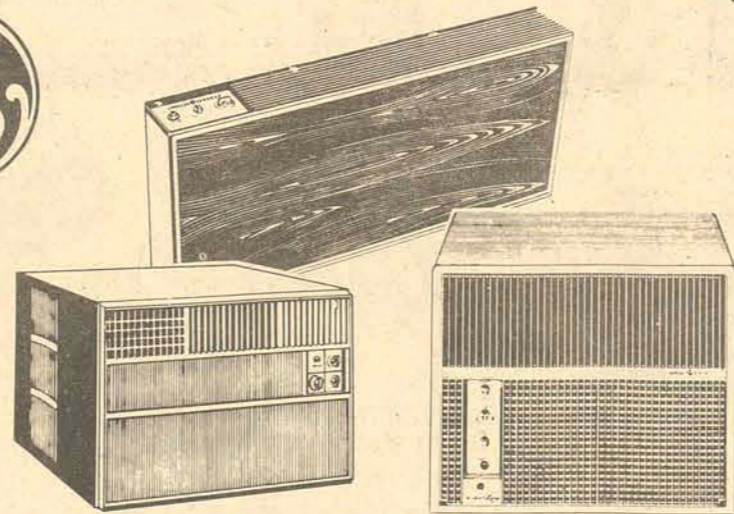

AR CONDICIONADO GE

O mais baixo índice de ruído. Compressor importado. Gabinete em chapa de aço galvanizado com pintura anti-corrosiva. Controles elétricos com contatos de prata. Termostato descongelante. Controle de temperatura em 10 posições. Três modelos: Silente Line, Silvestre e Diplomata.

A partir de apenas **288,00** mensais!
Assistência Técnica GE.

**LOJAS
HM**

Hermes Macedo
DO RIO GRANDE AO GRANDE RIO

MOTORISTA: AJUDE O BRASIL ECONOMIZANDO GASOLINA.

Em todas as compras você recebe muitos cupons para ganhar **3 FIAT** e **3 Barracas Alba!**

NOVIDADES BRUSA

CHEGOU
Brusatur

A NOVA MANEIRA
DE FAZER TURISMO

REG. EMBRATUR
Nº 0800366000

Conheça melhor esta novidade Brusa, recortando este anúncio, escrevendo ou vindo pessoalmente até nossos escritórios. Temos um bonito porta documentos reservado para você.

BRUSA

Representações, Empreendimentos e Serviços Ltda.
Florianópolis - Rua Felipe Schmidt, 27 - 10º andar - Fones: 22-3120 e 22-3866
Curitiba - Rua Emanoel Pereira, 196 - Galeria do Cine Condor - Loja 9
Porto Alegre - Av. Independência, 172 - Galeria Monza - Sala 1203

C
i
n
o
f
i
l
i
a

CINEMA

Darci Costa

CECOMTUR 2-4-7,45-9,45
ROBIN E MARIAN, de
Richard Lester, com Sean
Connery, Audrey Ne-
phurn. 10 anos.

SÃO JOSÉ 1,30 - UM
AVENTUREIRO NO HA-
W A I Livre
3,45-7,45-9,45: UM TREM
DO INFERNO (Brakheert

Pass) de Tom Gries, com
Charles Bronson, Jill Ire-
land. 14 anos.

CORAL 2-4-8-10 horas -
JUSTICEIRO IMPLACA-
VEL (Rooster Cogburn)
de Stuart Millar, com
John Wayne, Catherine
Hephurn. Censura 10
anos.

RITZ 10 horas - SIM-
BAD, O MARUJO TRA-
PALHÃO - Livre 2 ho-
ras. O PRINCIPE AZUL
- Livre 4-7,45-9,45 -
UM GOLPE EM BERLIM
(Inside Out) de Petter
Duffel, com James Mason,
Telly Savalas, Robert Cup.
14 anos.
GUERRA E GUERRA.

com Felipe Carone.
TERRA QUENTE, com
Custódio Gomes - Roxy
2 e 8 horas.
JALISCO 2 horas - PA-
TETA, O SUPER ATLE-
TA - Livre. 4-7,30-9,30
- LIÇÃO DE AMOR, de
Eduardo Scorel, com Lil-
lian Lemmertz, Irene Ra-
vache, Marcos Taquechel.

16 anos.
GLÓRIA 2 horas - UM
FUSCA ENVENENADO -
Livre 4 e 8 horas. A RE-
VOLTA DOS SETE CHI-
NESES
UM FUSCA ENCENENA-
DO - 18 anos.
RAJÁ 2-5-8 horas - SIM-
BAD, O MARUJO TRA-
PALHÃO - Livre.

Liquidação Arapuã

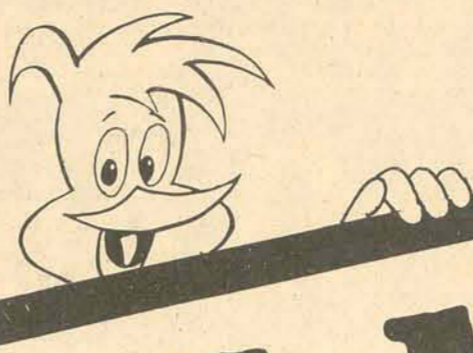

ÚLTIMOS DIAS!

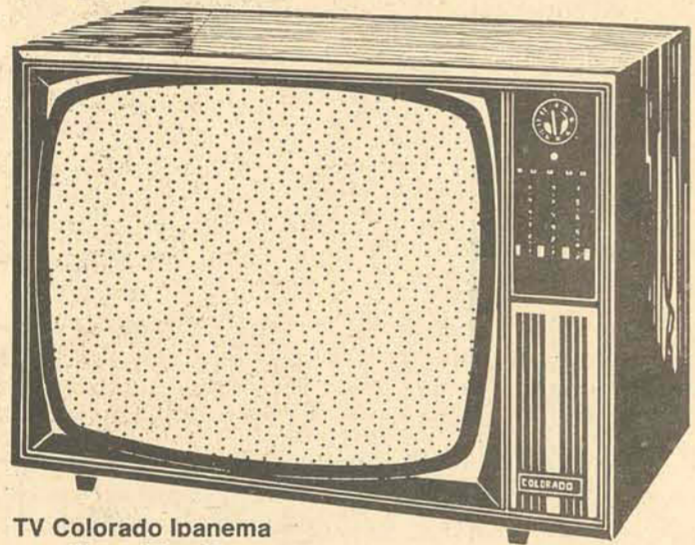

TV Colorado Ipanema
com Mesa Elem Roma
Tela de 61 cm (24"), preto e branco,
circuitos especiais com Reserva
de Qualidade. Gabinete em madeira
de lei.

A vista
2.999,
ou
192, mensais iguais

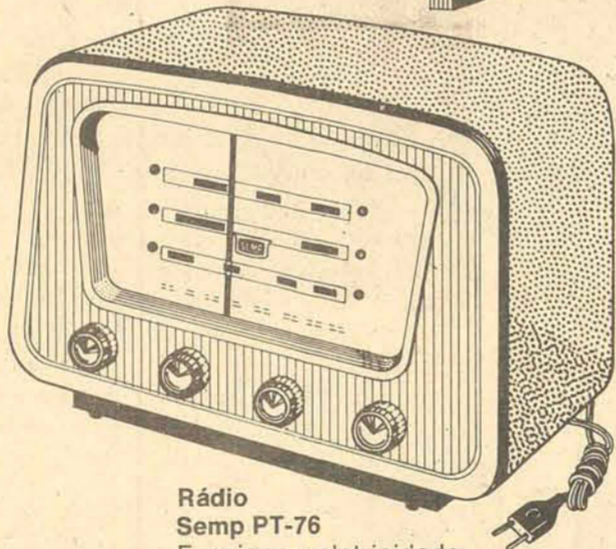

Rádio Semp PT-76
Funciona a eletricidade
(110/220 V) ou com 4 pilhas comuns.
Tamanho grande. 4 faixas de onda.

A vista
749, ou **50,** mensais iguais

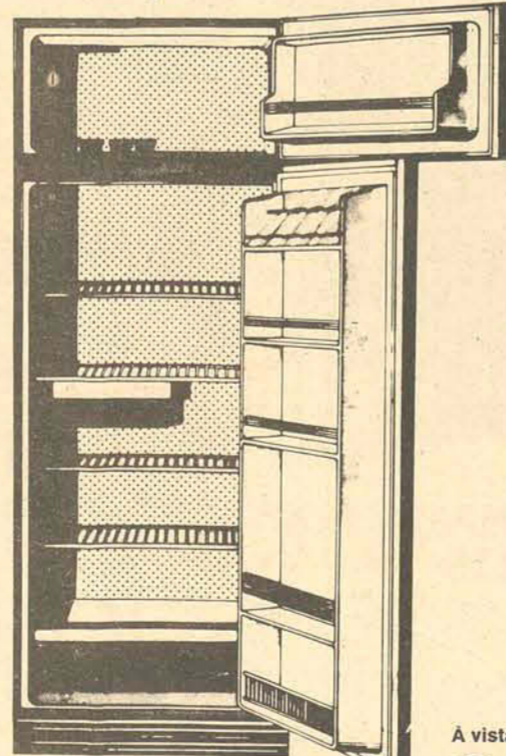

Refrigerador Gelomatic Frizer G-360
360 l de capacidade. Porta totalmente
aproveitável. Frizer que atinge 18° C
abaixo de zero. Degelo automático.
Amplio gavetão para legumes.

A vista
3.920,
ou
258, mensais iguais

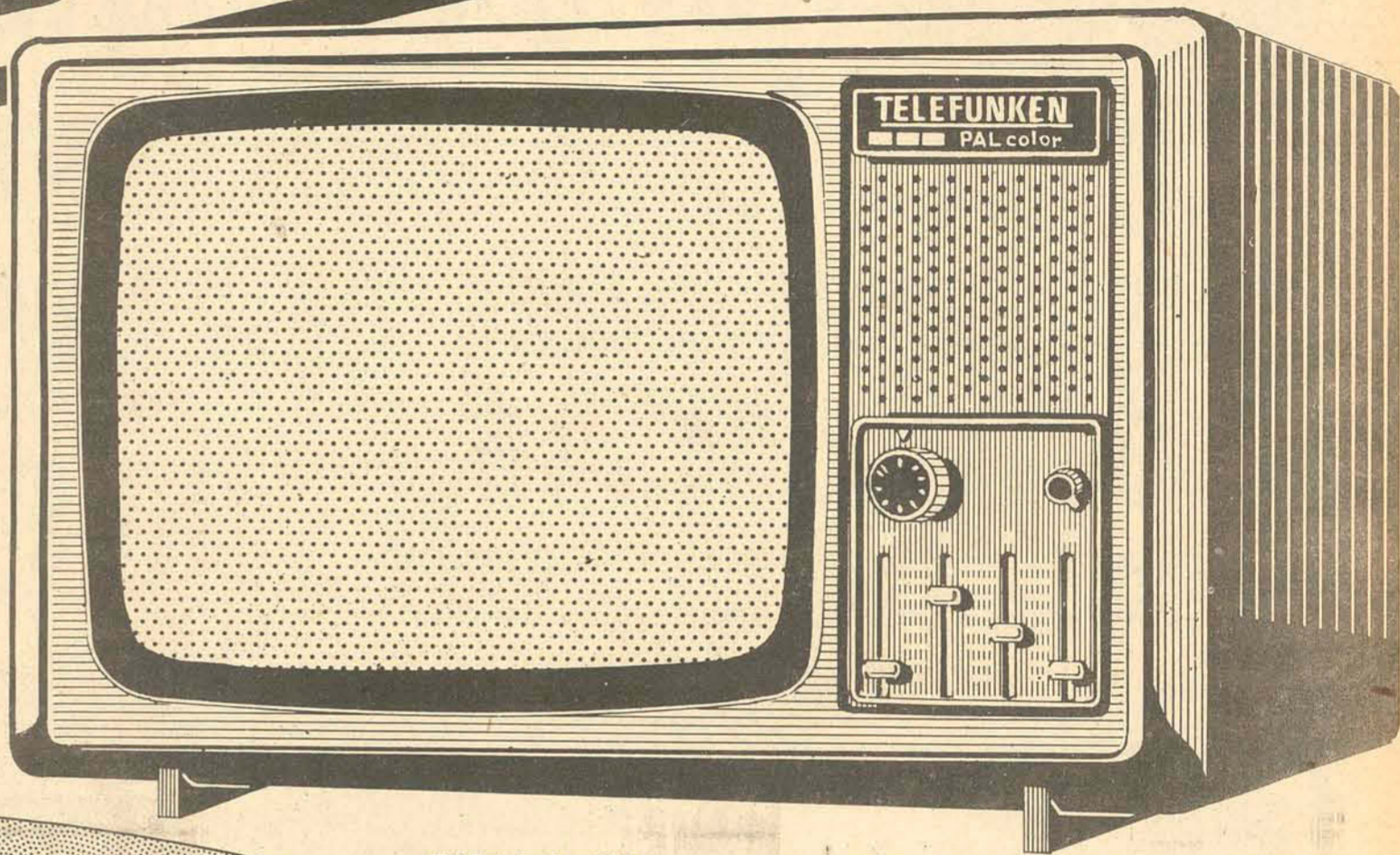

TV Telefunken 361
Portátil, a cores. Tela de 36 cm (14"),
controles deslizantes. Som FM
instantâneo. Dispensa regulador
de voltagem. Funciona em
115/127/220 V.

7x 1.138,
ou
472, mensais iguais

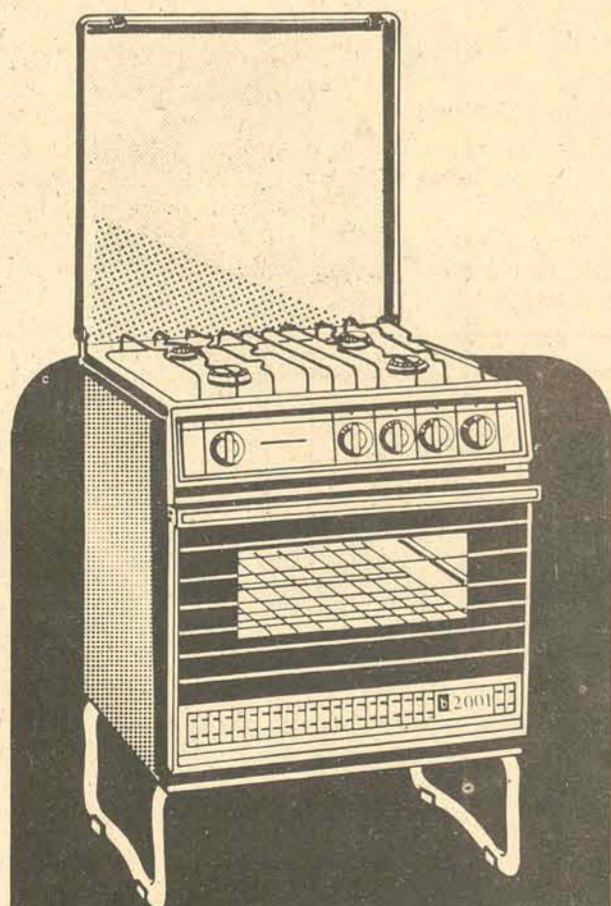

Fogão Continental 2001 Arabesque
Amplio forno, visor de vidro temperado
triplex, painel com moldura de aço inox,
botões anatômicos. Fino acabamento.

A vista
1.890, ou **127,** mensais iguais

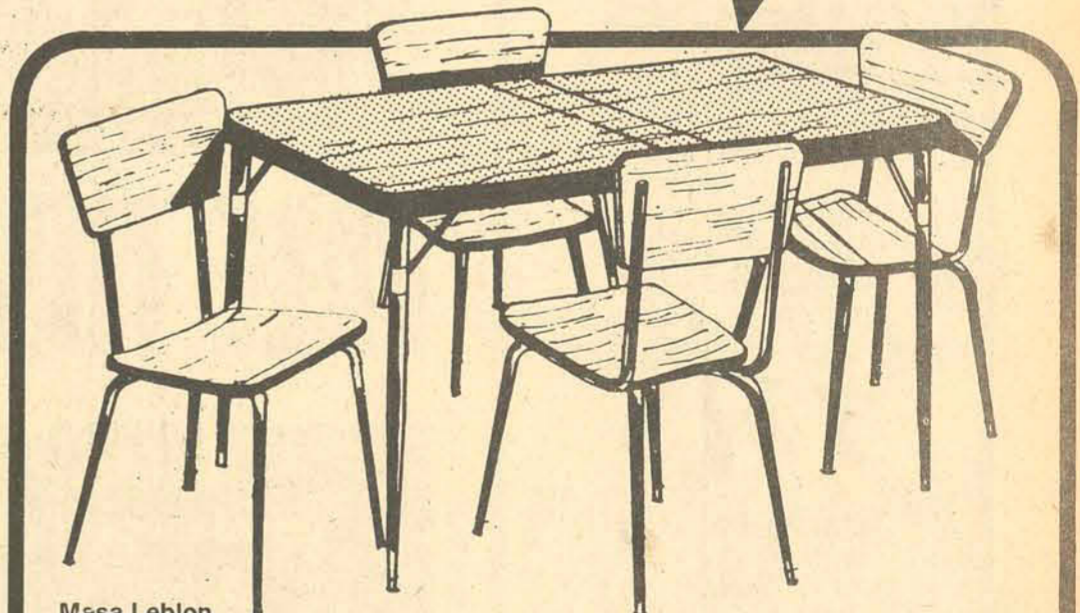

Mesa Leblon
Elástica. Revestida de fórmica,
nas cores caviúna e carrara.

Cadeira Leblon
Em fórmica. Nas cores caviúna e carrara.

A vista
389, ou **27,** mensais iguais

A vista
109, ou **7,** mensais iguais

Arapuã

90 lojas pelo Brasil.

FLORIANOPOLIS - Rua Felipe Schmidt, 10 - Aberta até às 20 hs.

KENNEL CLUB
FLORIANÓPOLIS
RENEL CLUBE DE ITAJAI
REALIZA HOJE DIA 6 A
SUA 3ª EXPOSIÇÃO NACIO-
NAL DE TODAS AS RAÇAS:
Dando continuidade as ati-
vidades cinófilas que tiveram
início sábado dia 5, com a
realização das Especializadas de
Dobberman e Boxer, teremos
hoje o início da Exposição Na-
cional de todas as Raças, julga-
da pelo Dr. Rubens Giondi, al-
lrounder do B.K.C. e F.C.I. O
terrace terá lugar no Pavilhão
de Exposições da Citur-Rodo-
feira, situado no município de
Balneário de Camboriú, às mar-
gens da BR-101.

De acordo com a resolução
tomada pelos dirigentes dos
Kennel Clubs em Santa Cata-
rina, só serão aceitas inscrições
de Sócios de Kennel Clubs,
aqueles que as fizerem através
do Kennel Clube Local, com a
responsabilidade destes no que
diz respeito ao pagamento das
inscrições, e para gozarem dos
50\$ de abatimento que todo
associado tem direito.

A Escolha do Padreador:
Quando se escolhe como
adequado um cão padreador
deve-se discriminar as falhas
herdadas daquelas provenientes
da má criação ou influências
ambientais adversas. A forma
da cabeça, cor dos olhos, mar-
cação de cor, comprimento de
pescoco e assim por diante, são
claramente de origem genética,
mas as imperfeições como coto-
velos abertos, pes abertos, pel-
gem ruim ou leveza de ossos
podem ser muito mais resulta-
dos da criação do que da here-
ditariedade. O que é transmiti-
do dos genitores para o prole é
a capacidade de se desenvolver
de certa forma num certo am-
biente ou sob certas formas de
criação. Se estas condições sã-
rem desfavoráveis, as caracterís-
ticas inerentes não se desenvol-
verão satisfatoriamente.

A aparência e a criação do
cão devem ser cuidadosamente
estudadas antes de se formar
uma opinião sobre as suas po-
tencialidades para transmitir
qualidades. Quando o cão tiver
sido bastante usado como pa-
dreador a maneira mais segura
de assegurar seu valor é exami-
nar a sua progenie.

É um erro bastante comum
julgar o desempenho do padreador
pelas qualidades mostradas
por seus melhores filhotes. Um
Campeão famoso, em geral,
tem oportunidade de mostrar a
sua capacidade de imprimir as
suas próprias qualidades em nu-
merosos filhotes. O fato de ter
gerado um ou dois cães vence-
dores com um grande número
de fêmeas, não é em si uma
prova de sua dominância. O
que importa é a qualidade geral
da prole obtida com fêmeas de
diversos tipos e sistemas de
criação.

Um dos assuntos que tem
sido debatido há tempos, e a
respeito do qual alguns criado-
res mantêm opiniões radicais,
ainda que diversifiquem os pon-
tos de vista, refere-se a quanto
ao reproduzidor e a matriz in-
fluem na aparência e constitui-
ção da prole. Via de regra, o
macho é considerado o elemen-
to mais dominante, e a ideia de
que acasalando-se uma cadela
medíocre com um cão famoso
assegure-se uma ninhada de fi-
lhotes de classe, é ainda seguida
tenazmente por muitos criado-
res inexperientes.

Em oposição a esta escola
de pensamento estão aqueles
que consideram ser a qualidade
da cadela muito mais importan-
te, atribuindo à influência da
fêmea o aparecimento de pelo
menos 60% das características
da prole. Outros ainda conside-
ram que apesar do tamanho,
forma e pelo serem caracterís-
ticas determinadas pelo macho, a
formação geral do corpo e o
temperamento são determina-
dos principalmente pela fêmea.

Todas essas teorias são dis-
cutíveis. A contribuição de ca-
da progenitor à formação da
configuração genética da ninhada
é igual. Bons ou más quali-
dades, ou mesmo os gens que
controlam o seu desenvolvi-
mento, podem provir tanto do
macho como da fêmea. A aparên-
cia do animal depende, a parte
os efeitos do meio ambiente,
de como os gens existentes nos
gametas dos pais se combinam
na fertilização. Nenhuma carac-
terística dos cães, seja ela for-
ma, cabeça, tamanho, cor, tem-
peramento ou qualquer outra, é
transmitida exclusivamente por
um só dos pais.

Ao escolher o padreador o
criador deve-se guiar pela con-
figuração genética de sua cadela,
pelo que ele conhece ou pode
concluir de sua aparência e
pedigree.

VENDE-SE FILHOTES DE
BOXER: Excelente pedigree,
filhos do Grande Campeão Bar-
ry do Lago do Zurigo, machos
e fêmeas. Tratar à Av. Santa
Catarina no. 1472 - Estreito -
Fone: 22-4635

VENDE-SE FILHOTES DE
COLLIE PELO LONGO: Exce-
lente Pedigree, filhos de Cam-
peão, machos e fêmeas. Tratar
no endereço acima.

Nos meandros da linguagem - XIX

Querino Alfredo Flach

I - DISCUSSÃO e DISCURSÃO

Vários leitores me chamaram a atenção para a reportagem inserida na pág. 16, de 10-02, de "O Estado", sob o título, "Bombeiros, vencer o desespero", em cujo corpo encontramos esta "preciosidade": "DISCURSÕES (assim mesmo, com R e SS) por causa da falta d'água". O primeiro atentado contra a palavra é a posição dos dois SS entre uma consoante (R) e uma vogal (O, do ditongo nasal decrescente "oe"). Relembremos o que escrevamos a respeito em nossa coluna VI, de 26-09-76: Na língua portuguesa, os dígrafos SS e RR aparecem, só e exclusivamente, em posição intervocálica, i.e., entre duas vogais e nunca entre consoante e vogal. Assim, a grafia da palavra só poderia ser DISCURSÃO (com um S só). Mas, e aí vem o 2o. atentado, DISCURSÃO seña o aumentativo de discurso, e, quer-nos parecer, desusado e de conotação pejorativa. E ninguém fez discursos longos, grandes, ou angustiosos para os bombeiros, sobre o problema da falta d'água. O que houve, claro, foi quem discutisse, travasse DISCUSSÕES por causa do problema. É incrível como se confundem por aí estas duas palavras: discurso e discussão.

Entre estudantes, é quase diária a correção que temos que fazer. Vamos pensar um pouco e analisar a origem dos dois vocábulos, para não confundir-las

mais, por causa da paronímia. DISCURSO - Do latim discursus - peça oratória, oração, fala, ato de discursar - do latim discursare = fazer discurso. Se quisermos, pois, fazer um discurso muito longo, cansativo, ou se achamos que ele foi uma "droga", então sim, chamemo-lo de "Discurso". DISCUSSÃO - Do latim discussio - ato ou ação de discutir - do latim discutere = travar polémica ou discussão, entrar em controvérsia.

Para os que quiserem uma regrinha prática, sem necessidade de apelar para a etimologia, observem que todos os verbos portugueses terminados em TIR, formam seus derivados com dois SS; quer dizer, o "TT" se transforma em "SS". DiscuTIR - discuSSão repercuTIR - repercuSSão AdmiTIR - admiSSão permiTIR - permiSSão.

Agora, quando o TI desses verbos (em TIR) permanece, os derivados passam a ser grafados com Ç (C cedilhado): CompeTIR - competiÇão parTIR - partiÇão RepeTIR - repeTiÇão.

II - MEL PURO e PORTUGUES IMPURO (Final)

Vamos, hoje, à correção final do folheto-propaganda que estamos analisando. Para começar, transcrevemos o último período, com todos os seus tropeços:

"Na FLORAMEL, não precisa perguntar se o mel é puro, pois só as abelhas conseguem, secretando o néctar das flores e

transportando a colmeia, com a certeza de estar garantindo a sobrevivência de uma colônia que não aceita alimentos poluídos ou tratados com produtos químicos."

Erro 22 - "secretando" - De acordo com o Novo Dicionário Aurélio, secretar significa - (produzir secreção), expelir, ... Temos a impressão que as abelhas não produzem secreção, e nem expelem. Elas extraem, sugam o néctar das flores. Erro, pois, de semântica.

23 - "fomes" - Antes da Lei no. 5.765, de 18-12-71, o substantivo fomes (no plural) levava, acento circunflexo para distinguir do verbo florar, no presente do subjuntivo: que eu fote, que tu fomes ... (com O aberto). Mas hoje, este acento já é falecido há mais de cinco anos.

24 - "... e transportando a colmeia..." O verbo transportar, ficou sem o seu objeto direto, coitado. Vejam como fica melhor se dissermos: ... extraindo o néctar das flores e transportando-a a colmeia. Pois quem transporta, transporta alguma coisa; no caso presente, o néctar, substituído pelo pronome átono correspondente "O", como objeto direto.

25 - "... transportando a colmeia..." - Sem a crase no "a", as abelhas transportam a colmeia de um lugar para o outro. Mas não é isto que acontece: as abelhas transportam o néctar para a colmeia. Substituíamos a preposição para pela prepos. "a", e temos A

+ A = A. Crase-se pois o "A" antes de colmeia.

26 - "... com certeza de estar..." Meu Deus! Que certeza é essa? Com "S" inicial? É a maior incerteza do mundo. Para fazer algo certo, para ter certeza, tem que se fazê-lo, tem que se té-la com "C" inicial: CERTO - CERTEZA.

27 - "...colônia..." É palavra paroxítona terminada em ditongo crescente ou proparoxítona eventual, e deve, por isso, levar o acento circunflexo: COLÔNIA.

28 - "... poluídos..." O "i" deve levar acento agudo, por ser a segunda vogal tônica de hiato, formando sílaba sozinha e não é seguido do digrama NH: PO-LU-I-DO.

29 - "...químicos..." Estamos diante de palavra proparoxítona. Todas elas, sem exceção, levam acento. Logo: QUÍMICOS.

Finalizando, e para que o pessoal da FLORAMEL não me xingue demais, por haver disse-cado todo o seu prospecto-propaganda, repito aqui e até endosso a frase que encerra o folheto: "COMA MEL E TENHA MAIS SAÚDE". Mas aproveito o ensejo para acrescentar também a minha mensagem: "USE PORTUGUÊS MAIS CORRETO, QUE ISTO FARÁ BEM À SUA SAÚDE CULTURAL".

Endeteço para correspondência: Rua Professor Anacleto Damiani no. 43. (Centro)



Vera Goulart Ferreira Lima, uma das mulheres bonitas da sociedade catarinense



Ministro Reis Velloso e o professor Fernando Marcondes de Mattos em Washington

ceiros visando à construção do Centro de Treinamento de Campeche, para iniciação, formação e qualificação profissional de menores e adultos, para a região da Grande Florianópolis.

xxx
No Palácio - No Palácio dos Despachos o governador Antônio Carlos Konder Reis, recebeu a visita do Ministro Dyrceu Nogueira, após inspecionar obras nos portos de Imbituba, Itajaí e São Francisco do Sul

xxx
Aniversário - Recebendo cumprimentos hoje pelo seu aniversário, o deputado estadual Horst Domning. Em sua residência o casal Domning logo recebe amigos para comemorar o acontecimento.

xxx
Funtural - Para receber instruções sobre novas funções, 45 médicos do Estado Catarinense, estiveram reunidos na sede da Diretoria Regional do Órgão. Esses profissionais exerceram atividades em 45 municípios onde o Funtural tem representações locais.

xxx
Nazareno - Nazareno Coelho, chegando de São Paulo, onde especialmente convidado participou do jurado do programa, "E agora doutor", produção da Rede Tupi de Televisão.

xxx
O Ministro dos Transportes Dyrceu Nogueira, em sua visita ao Palácio dos Despachos informou ao governador Konder Reis, que a Empresa Brasileira de Planejamento de Transportes, vai colaborar com o Estado e Prefeitura Municipal, no Plano Diretor de Transportes Urbanos.

xxx
O Prefeito Luiz Henrique da Silveira, em Joinville recebe a visita de Sua Alteza Imperial D. Pedro Henrique de Odeans e Bragança e a Princesa D. Maíra, para as festividades em comemoração ao 126o. Aniversário de Fundação da Cidade de Joinville.

xxx
Chegando de Washington o Diretor Financeiro da Eletrosul, Fernando Marcondes de Mattos, onde em companhia do Ministro Reis Velloso, na sede do Banco Mundial, assinaram contrato de 82 milhões de cruzeiros, para serviços da Eletrosul, na Região Sul do País.

xxx
Convênio - O secretário Fernando Bastos, do Trabalho e Promoção Social, assinou convênio entre a Fundação Catarinense do Trabalho (órgão daquela Secretaria) e a Sociedade Espírita Obreiros da Vida Eterna. O convênio objetiva repassar recursos finan-

Elizabeth - A bonita Elizabeth Mussi Stefan em sua visita na loja M. Rosenmann, adquiriu uma valiosa jóia da linha Cartier.

xxx
Mañana - O jovem casal Rosane e Dirceu Jendiroba Filho, está de parabéns pelo nascimento de sua linda filha Mañana.

xxx
Jantar - Em sua casa de veraneio em Canasvieiras, o Coordenador do Bradesco e Sra. Edson Fernando Avila, receberam convidados para um jantar em homenagem ao Diretor Vice Presidente do Grupo Bradesco e Sra. Maria Coelho Aguiar. Entre os convidados foi notada a presença dos casais: Jarbas José Avila, Jorge Polidoro, Herminio Daux, e Luiz Aguiar. O sr. Ronaldo Waltricki também esteve presente ao comentado jantar.

xxx
Concurso - O 11o. Concurso Nacional de Contos Eróticos, promoção de Status, além de valiosos prêmios, revela em sua revista, novos talentos brasileiros.

xxx
Congresso - Terá início dia 27 próximo na cidade de Blumenau o XXI Congresso Brasileiro de Cerâmica. Seiscentos Congressistas, já confirmaram suas presenças na promoção de âmbito internacional.

xxx
Casamento - Na Capela do Colégio Coração de Jesus, realizou-se a cerimônia do casamento de Rosângela Silva e Murilo Mafra. Após a bênção, no salão de festa do Lira Tênis Clube, os noivos receberam cumprimentos de familiares e amigos.

xxx
Clínica - Como tudo se sabe em sociedade, estou sendo informado que será inaugurada na próxima semana, a Osteo-Clínica, instalada à rua Presidente Coutinho.

xxx
Viagem - O milionário Fernando Antônio Miran-

Presidente Colautti - Chegando hoje de Ibirama, onde foi homenageado pelos Prefeitos do Alto Vale, o presidente da Assembleia Legislativa, deputado Waldomiro Colautti.

xxx
Homenagem - O primeiro vice-presidente da Assembleia Legislativa, deputado Delfim de Pádua Peixoto Filho, na cidade de Itajaí, foi homenageado por um grupo de amigos, com um grande jantar.

xxx
Decoração - Para tratar da decoração da bela residência do casal Antônio Carlos Michls, viajou para Itajaí, sexta-feira, o arquiteto e decorador George Van Hoff.

xxx
Concurso - O 11o. Concurso Nacional de Contos Eróticos, promoção de Status, além de valiosos prêmios, revela em sua revista, novos talentos brasileiros.

xxx
Congresso - Terá início dia 27 próximo na cidade de Blumenau o XXI Congresso Brasileiro de Cerâmica. Seiscentos Congressistas, já confirmaram suas presenças na promoção de âmbito internacional.

xxx
Casamento - Na Capela do Colégio Coração de Jesus, realizou-se a cerimônia do casamento de Rosângela Silva e Murilo Mafra. Após a bênção, no salão de festa do Lira Tênis Clube, os noivos receberam cumprimentos de familiares e amigos.

xxx
Clínica - Como tudo se sabe em sociedade, estou sendo informado que será inaugurada na próxima semana, a Osteo-Clínica, instalada à rua Presidente Coutinho.

xxx
Viagem - O milionário Fernando Antônio Miran-

Oferecemos a maior variedade em BARRACAS

Não compre a sua Barraca ou artigos para CAMPING antes de conhecer os nossos preços e condições!

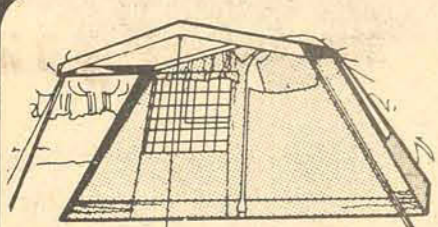

BARRACA BANGALÔ - 5
Com varanda, para 4 e 6 pessoas.
Apenas **4.999,00** ou **326,00** mensais.



BARRACA CASA GRANDE
Para 4 e 6 pessoas.
Apenas **6.556,00** ou **422,00** mensais.

BARRACA FERPI 360
Para 4 pessoas.
Apenas **5.399,00** ou **351,00** mensais.



BARRACA BERTIOGA
Com avanço e cozinha. Para 4 pessoas.
Apenas **2.370,00** ou **155,00** mensais.

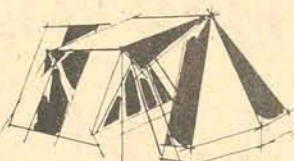

BARRACA MIDI - 34
Para 4 pessoas.
Apenas **2.113,00** ou **142,00** mensais.

E você ainda aproveita todas as vantagens das

FÉRIAS VALE TUDO

À vista...
um desconto!
À prazo...
a menor prestação!

TEMOS MAIOR OPÇÃO DE ESCOLHA, POIS VENDEMOS ARTIGOS PARA CAMPING DOS 6 MELHORES FABRICANTES DO PAÍS!

LOJAS HM Hermes Macedo

DO RIO GRANDE AO GRANDE RIO

AJUDE O BRASIL: ECONOMIZE GASOLINA.

ATACADÃO PEDROSO

A primeira venda direta ao consumidor no Brasil.

100.000 m²

de tapetes, carpetes e forrações de todas as marcas nacionais. **COMPROVADAMENTE POR PREÇOS MAIS BAIXOS DO QUE NAS FÁBRICAS!**

FORRAÇÃO PISO AGULHADO
todas as marcas

88,00
o m²

NYLON 6 mm
diversas marcas

145,00
o m²

NYLON 10 mm
diversas marcas

168,00
o m²

NYLON 15 mm
diversas marcas

198,00
o m²

NOBLESSE TABACOW
FESTIVAL ITA
DANÚBIO NYLON 14
SUPER NYLON 21

218,00
o m²

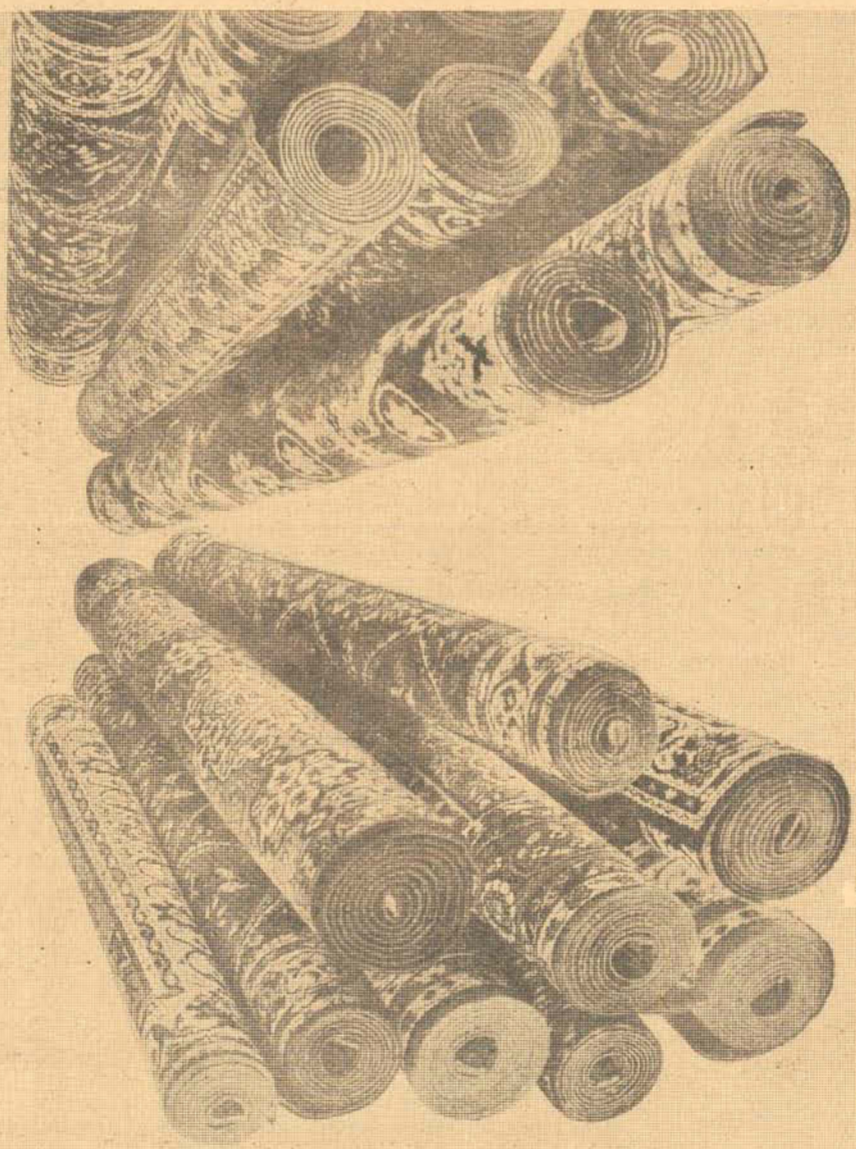

DRASTOSA SUPER LUXO - 20 mm
EXTRANYLON LUXO
TABACOW

280,00
o m²

VILLAGE
TABACOW

240,00
o m²

EXTRACRYL
TABACOW

230,00
o m²

PRIMAVERA
TABACOW

248,00
o m²

NÓRDICO TABACOW
(dublado)

330,00
o m²

A primeira venda direta ao consumidor no Brasil.

Você pode consultar os preços de venda nas fábricas. No ATACADÃO PEDROSO é mais barato. Preços para compras diretas nas LOJAS PEDROSO.

ATACADÃO PEDROSO - promoção válida para 100.000 metros quadrados e compra em peças. Tire a metragem quadrada de sua residência - Multiplique a largura pelo comprimento - E compre agora, obtendo lucros fabulosos.

Senhores engenheiros, arquitetos, construtores e decoradores: recomendem a seus clientes comprar agora no ATACADÃO PEDROSO. É venda inédita no Brasil. Um lucro extraordinário em cada compra.



PEDROSO
O REI DOS TAPETES

Rua Dr. Murici, 231 e 339 - Curitiba
Fones: 23-9822 - 22-4787 - 22-2075 - 23-6854
Rua Santos Saraiva, 49 - Estreito - Florianópolis
Fones: 44-1389 - 44-2517
Avenida São Gabriel, 281 - São Paulo
Fones: 282-5445 - 282-7845 - 282-5718

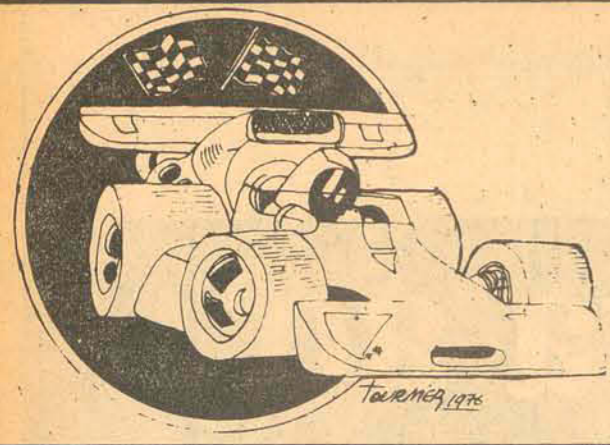

Automotores

Wilson L. de Medeiros

No mercado o "Largão", o novo pneu radial da B.F. Goodrich

Os jornalistas especializados em automobilismo tiveram a oportunidade, na última segunda-feira, de conhecer e testarem, no Autódromo de Interlagos, o novo pneu Radial T/A, da B.F. Goodrich, produzido na fábrica de Sumaré, em São Paulo e que será lançado no mercado ainda no corrente mês.

O pneu foi apresentado, inicialmente, através de filmes e "slides", mostrando o Radial T/A desde sua fabricação até sua utilização nas mais variadas formas, inclusive em condições adversas, sempre com bom rendimento.

Em seguida, na pista de Interlagos, com os pneus montados em Mavericks, Chevettes e Brasília, isto para melhor apreciação, já que foram experimentados em carros de diferentes desempenhos.

Findo o teste, unanimemente, os jornalistas que testaram o Radial T/A, afirmaram ser um produto da mais alta qualidade, com excelente comportamento nas curvas, facilitando a dirigibilidade do carro e apresentando um elevado índice de segurança nas freadas, mesmos as mais violentas.

No debate que se seguiu, os jornalistas tiveram respostas de David Corbett, Diretor Internacional da Goodrich; R.A. Arnold, Diretor de Marketing; Antonio Leite, Gerente de Marketing; A. Petrocco, Engenheiro Técnico; Bill Conliffe, Gerente da Fábrica e Victor Havnov, Engenheiro de Construção.

Lançado publicitariamente com o "slogan": "É o fim dos carros de pemas finas", o Radial T/A é o

mais largo dos pneus para carros de passeio fabricado no Brasil e, além de ser o mais largo dos radiais existente em nosso mercado, o T/A possui, ainda, outras características que o diferenciam consideravelmente dos demais pneus.

Essas diferenças, que poderão modificar velhos conceitos do mercado automobilístico, são notáveis no que se refere aos cordões, que são dispostos através da banda de rodagem, de talão a talão, em ângulo aproximado de 90 graus, com a composição da forma radial, na qual não há entrecruzamento dos cordões.

É interessante observar, também, o cinto de lonas, colocado abaixo da banda de rodagem, proporcionando maior firmeza ao Radial T/A, reduzindo a distorção na banda de rodagem que, normalmente, ocorre nos pneus comuns, possibilitando, ainda, uma maior tração e durabilidade.

O Gerente Geral de Vendas da B.F. Goodrich, Antonio Pereira Leite, falando a respeito do novo lançamento da empresa, assegura que: "O Radial T/A surge numa fase que vem complementar as medidas de racionalização adotadas pelo Governo Federal, no sentido de diminuir, também, o consumo de combustível, já que o novo modelo possui características que proporcionam, efetivamente, economia de gasolina. Segundo estudos realizados pela B.F. Goodrich - afirma -, essa economia pode alcançar até 10 por cento".

A Goodrich, que é pioneira nos Estados Unidos em pneus radiais, lançou esse pneu, naquele país, há

sete anos, depois de rigorosos testes de durabilidade e segurança nas estradas, afirmando Antonio Leite: "É a norma básica da B.F. Goodrich, não lançar qualquer produto para consumo, sem que antes sejam aprovados nos rígidos testes de qualidade, que lhe proporcionam a certeza de estar lançando um produto da mais alta qualidade".

Falando, ainda, sobre a economia de combustível que o Radial T/A proporciona, explicou o engenheiro A. Petrocco: "O T/A alcança uma economia de combustível, porque sua estrutura permite o assentamento total da banda de rodagem na pista e sua construção radial implica num melhor desempenho do veículo, com um mínimo de atrito de rolamento. Desta forma, o carro roda mais livre, e, automaticamente, reduz o consumo de gasolina".

E explicou mais: "O Radial T/A, que recebeu esse nome em homenagem à famosa corrida dos Estados Unidos - "Trans-American" - apresenta outras vantagens, como por exemplo a melhor performance, fator de importância nas ultrapassagens; maior segurança, porque o pneu é mais largo que os convencionais e tem um desenho avançado; maior estabilidade, em razão da maior aderência ao solo e, finalmente, a maior economia de combustível, já explicada".

Concluindo, revelou Petrocco: "O Radial T/A oferece, igualmente, uma maior durabilidade, resistência, conforto e esportividade, pois sendo da série 60, tem uma seção mais baixa e, conseqüentemente,

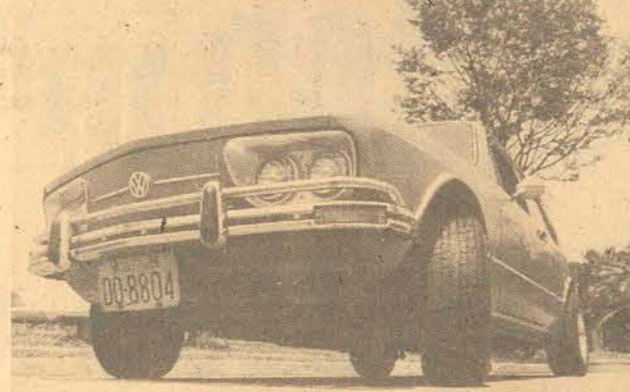

Economia, segurança, estabilidade e durabilidade, são vantagens proporcionadas pelo T/A.

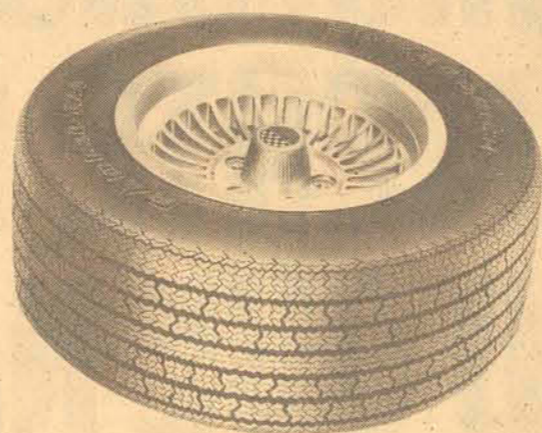

Além de mais largo, o Radial T/A é, ainda, um pneu de linha bonita.

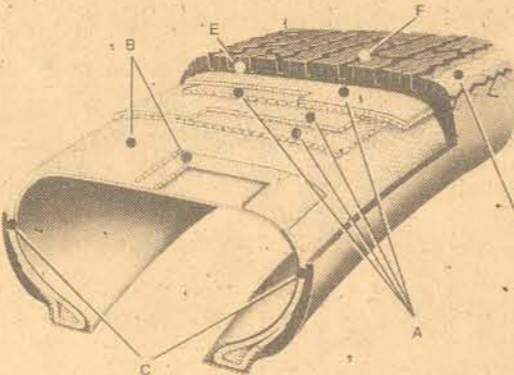

As características técnicas do Radial T/A são: A - quatro cintos de resistentes cordões de "rayon"; B - duas lonas radiais; C - construção radial, com flancos flexíveis e menor atrito entre lonas; D - perfil extra-largo da série 60, com banda em blocos de sete gomos; E - composto duplo na banda e F - blocos de rodagem em "biscoitos".

a banda de rodagem é mais larga, que traz, assim, as vantagens enunciadas, já que a medida em que a série abaixa, aumenta a largura da banda de rodagem,

por isso o T/A é o mais largo de todos os radiais existentes no mercado, no qual, até aqui, só eram encontrados pneus das séries 80, 78 e 70".

Volks treina revendas para maior economia de combustível

Associando-se ao esforço do Governo Federal, desde o ano passado a Volkswagen do Brasil incluiu no currículo dos seus cursos de treinamento, para pessoal técnico e administrativo da rede de revendedores, palestras especiais sobre "Causas do Consumo Excessivo de Combustível".

Desta forma, em 1976, dos 26 mil funcionários ligados à rede de 800 revendedores autorizados e passíveis de treinamento, pelo menos 17 mil adquiriram condições de identificar e corrigir todas as causas que influem no consumo de combustível, conscientizando o público numa campanha inédita e de grande efeito multiplicador.

Foram mobilizados, para a execução desse programa, todos os instrutores das áreas de Vendas, Assistência Técnica, Peça e do Centro de Desenvolvimento Empresarial, este último, com atribuições de coordenar todo o programa de atualização de métodos e técnicas de administração ao nível exclusivo dos proprietários de revendas.

Dentre outros, são estudados, como pontos principais que influem no consumo de combustível, o motor, sistema de alimentação, sistema de ignição, suspensão, a carroceria e o próprio motorista.

MAIS ECONOMIA

Embora produzindo veículos reconhecidamente econômicos, a Volkswagen do Brasil, através do Treinamento de Pessoal de Revendedores, montou um "pacote" de informações técnicas e práticas, para os mais diferentes níveis de funcionários de uma revenda, objetivando contribuir para a formação de

uma "consciência para a economia", que trará benefícios diretos ao consumidor e a todo o País.

Para o pessoal de Assistência Técnica, são feitas palestras dando todas as "dicas" técnicas das causas do consumo excessivo de combustível. São explicados entre outros itens, a regulagem básica do motor - exame do ângulo de permanência e o ponto de ignição, purificador de ar, regulagem da marcha lenta com o motor quente -, inspeção minuciosa de todo o sistema de arrefecimento - a ar ou água -, a verificação do sistema de alimentação - pressão da bomba de gasolina, válvulas eletromagnéticas, nível da gasolina na cuba, vazão da bomba de aceleração e posição do tubo injetor, calibres e funcionamento dos abafadores automático ou manual.

Todos os revendedores VW oferecem, em seus setores de Assistência Técnica, os serviços de manutenção periódica, corretiva e MW Diagnose, que permitem constatar e eliminar eventuais irregularidades do veículo. Uma atenção especial é dada aos itens de segurança e consumo. Neste último caso, através de medidas adequadas, de acordo com as especificações da fábrica, o consumo de combustível e lubrificantes é reduzido ao mínimo.

Para os funcionários de vendas e peças, as palestras são objetivas e práticas. Cada elemento treinado recebe um "kit" completo, todo ele desenvolvido pela Engenharia e pelo setor de Treinamento de Pessoal de Revendedores da VWB.

Pace testou e aprovou o Alfa Romeo 2300-B

Em sua última estada no Brasil, entre a realização dos GPs da Argentina e da África do Sul, José Carlos Pace utilizou, para suas viagens e passeios, um Alfa Romeo 2300-B, cedido ao piloto pela Fábrica Nacional de Motores.

Ao devolver o carro, afirmou Pace: "O Alfa Romeo 2300-B é um carro que tem tudo para agradar. É macio, seguro e bastante robusto. Em tempos de usuário normal, pode-se dizer que é um modelo que está acima do que se poderia considerar o carro ideal".

E acrescentou: "Eu já conhecia bastante o modelo anterior, o Alfa 2300, pois minha mulher tem um e fiquei, agora, realmente impressionado com a qualidade da nova versão, cujas alterações o tornaram um carro bem atualizado".

Após um "test-drive" na pista de provas da FNM, na presença de jornalistas especializados em automobilismo, revelou José Carlos Pace: "O rendimento do motor, também, melhorou sensivelmente, com a vantagem, ainda, de só utilizar a gasolina comum, o que nos tempos atuais é bastante significativo".

"As modificações na suspensão - acrescentou - tornaram o carro mais macio, sem afetar a segurança, muito pelo contrário. O modelo anterior tinha tendência a sair um pouco de traseira, o que já não acontece com o carro atual, que sai ligeiramente de frente, possibilitando ao motorista dirigir com mais tranquilidade e maior segurança".

E continuou: "Outra inovação muito boa foi a regulagem do volante, permitindo posicionar a direção no ponto que melhor se ajuste ao tipo físico de quem dirige e possibilitando

entrar e sair do carro com mais facilidade".

ESTILO

Apreciando o estilo do carro, opinou o piloto: "As modificações de estilo deram-lhe uma aparência mais européia, colocando-o em igualdade de condições com os modelos mais luxuosos e sofisticados da Europa".

"O painel de instrumentos - prosseguiu -, por exemplo, ganhou muito mais vida e ficou mais funcional e bonito. Os instrumentos estão todos agrupados numa posição que facilita grandemente a leitura. A colocação das alavancas de comando no volante em substituição aos botões, melhorou muito, ficando igual ao modelo europeu do Alfa e, ainda, contribuiu para aumentar a segurança. Agora o motorista tem todos os controles bem à mão, o que é muito mais prático e seguro".

E disse mais: "A utilização do sistema de luzes de aviso no painel, igualmente, foi uma boa solução, pois evita que o motorista ande com freio de mão ou afogador puxados, ou esqueça o ventilador ligado; há, também, uma luz amarela que avisa quando a gasolina está terminando".

"Este sistema de luzes - afirmou - é muito bom, pois qualquer motorista, por distraído que seja, quando vê uma luzinha diferente, acesa no painel, certamente irá verificar o que está acontecendo de errado".

Finalmente, concluiu José Carlos Pace: "Qualquer pessoa que dirija um Alfa Romeo 2300-B, vai verificar, facilmente, que se trata de um carro de direção mais leve, bastante macio, seguro e muito gostoso de conduzir. E notará, também, que apesar de ser um carro potente, é bastante econômico".

Mais dois brasileiros estreiam hoje na Fórmula Ford inglesa

Mais dois pilotos brasileiros - Chico Serra e Gilmar de Souza - estreiam na Europa, participando do certame "Townsend Thoresen Fórmula Ford 1600 Championship", que tem sua primeira corrida da temporada disputada hoje, no autódromo de Brands Hatch, na Inglaterra.

Francisco Serra, ao todo, participará de 22 provas do "Townsend Thoresen", devendo correr, ainda, mais três provas extras ao final da temporada. O piloto da Equipe Rastro iniciou seus treinamentos em Brands Hatch na última quarta-feira, quando também treinaram quase todas as equipes de F-Ford, além de dois BRM de F-1, e de mais carros da F-5000, F-3 e Super Ford.

Durante os treinamentos, Chico realizou 50 voltas pelo circuito de Brands Hatch e conseguiu seu melhor tempo na marca de 1m52s - o recorde da pista para a categoria é de 1m51s. O Van Diemen/Rastro escapava de frente, mas

Chico achou bom seu desempenho naquela pista, acostumando-se também ele, ao traçado do circuito.

Na sexta-feira, a Equipe Rastro de F-Ford voltou a treinar, desta feita em Snetterton, onde Chico, depois de 40 voltas, conseguiu seu melhor tempo, com 1m13s5/10, considerado muito bom por Ralph Firman, chefe da equipe, já que o recorde de Snetterton para a F-Ford é de 1m12s6/10, marca que, desde que estabelecida, ninguém conseguiu chegar perto o que tem levado a uma série de controvérsias.

GILMAR

O paulista Gilmar de Souza, também estreará hoje em Brands Hatch, após uma curta carreira no automobilismo brasileiro, tendo chegado a Inglaterra na última semana, iniciando, imediatamente, seus preparativos para a corrida.

Gilmar, que tem apenas 19 anos, fará dupla com Chico Serra na equipe da fábrica Van Diemen e participará de todo o Campeonato Thoresen e mais 20

testes no circuito de Silverstone.

A respeito de suas possibilidades na F-Ford inglesa, revelou Gilmar de Souza: "Para mim, correr em Fórmula Ford inglesa significa muito, pois em apenas um ano eu farei o equivalente a quase três temporadas inteiras no Brasil, em contar a possibilidade de me entrar bastante com os circuitos ingleses, fato este muito importante para mim, pois no ano que vem espero poder passar a Fórmula 3.

Nos treinos do sorocaba no na semana passada, quando testou e fez os a certos de seu Van Diemen/Conal, contou com um precioso espectador, já que Mário Ferraris, ex-piloto oficial da fábrica, lhe deu valiosa assistência.

Observando a performance de Gilmar de Souza, opinou Mário Ferraris: "Ele tem grandes possibilidades de fazer uma boa figura, pois além de ser um piloto bastante rápido, consegue adaptar-se facilmente a qualquer tipo de monoposto.



Chico Serra, depois do sucesso no Brasil, tenta a Europa.

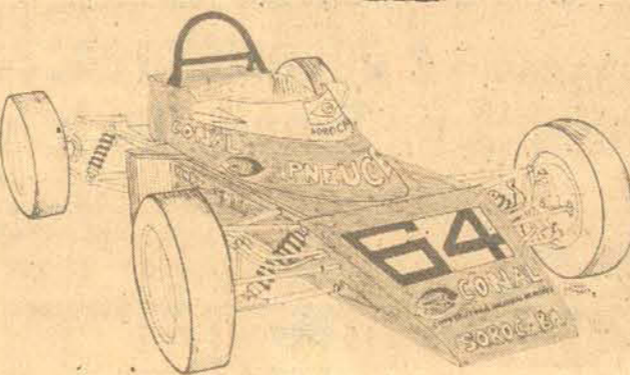

Gilmar, com este Van Diemen/Conal, fará dupla com Chico.

CASA EM ITAGUAÇU

Vendemos uma bela casa, em estilo colonial Português, com excepcional localização, em terreno de esquina, contendo: garagem p/2 carros, no terreno — hall de entrada, living, sala de família, lavabo, sala de jantar, terraço, copa-cozinha, lavanderia, dep. de empregada, churrasqueira coberta, despensa e jardim. No pavimento superior, uma suite com terraço, dois amplos dormitórios, banheiro social e terraço.
 Preço: Cr\$ 1.700.000,00 — Ref. C 0296
 Tratar na EXA — Av. Rio Branco, 175 — Fone: 22-8888 — Creci 909

CASA EM COQUEIROS

Vendemos uma casa em rua tranqüila, contendo: hall de entrada, living, lavabo, sala de almoço, copa-cozinha, lavanderia, dependência de empregada e garagem para até 3 carros. No andar superior: sala de estar íntimo, terraço, uma suite, 3 quartos, 1 banheiro social.
 Preço: Cr\$ 1.300.000,00 — Ref. C 0301
 Tratar na Exa — Av. Rio Branco, 175 - fone 22-8888 — Creci 909.

CASA EM COQUEIROS

(Praia do Meio)
 Vendemos uma belíssima casa na praia acima, contendo garagem p/2 carros, living, hall de entrada, lavabo, bar, cozinha c/Kit. churrasqueira, dependência de empregada; no pavimento superior, 1 suite e 3 dormitórios, 1 banheiro social e terraço c/tripla vista.
 Preço: Cr\$ 1.600.000,00 Ref. C 0312
 Tratar na Exa — Av. Rio Branco, 175 — Fone: 228888 — Creci 909

CASA EM COQUEIROS

Vendemos uma ótima casa com visão panorâmica inigualável, contendo: hall de entrada, lavabo, living, sala de almoço; cozinha, churrasqueira coberta, garagem p/4 carros, despensa, lavanderia, dependência de empregada e quintal, no pavimento superior, sala de TV, escritório, uma suite, 3 quartos, 2 banheiros sociais, terraço.
 Preço: Cr\$ 1.700.000,00 — Ref. C 0346
 Tratar na Exa. Av. Rio Branco, 175 — fone: 22-8888 — Creci 909.

CASAS:

CAMPINAS — Residência em estilo moderno, com fachada de tijolos à vista, contendo living, três dormitórios (sendo um com banheiro privativo) copa, cozinha, dependência de empregada, área de serviço e garagem. Com jardim e quintal.
 Preço: Cr\$ 480.000,00 a combinar.

CANASVIEIRAS — Com ótima conservação em estilo moderno, esta residência apresenta living, 3 dormitórios, banheiro social, cozinha, varanda, 2 garagens. Totalmente mobiliada. Situada a uma quadra da praia.
 Preço: Cr\$ 380.000,00 a combinar.

TRINDADE — Rua Luiz Pasteur ao lado no. 48. Residência com sacada, hall de entrada, living, lavabo, sala de jantar, sala de estar, sala para televisão, com 3 dormitórios (sendo um banheiro privativo) banheiro social, jardim interno, cozinha, dependência completa de empregada, área de serviço, churrasqueira, garagem para 2 carros, jardim e quintal.
 Preço: Cr\$ 900.000,00 a combinar — Plantão no local.

BARREIROS — Residência com living, sala de jantar, copa-cozinha, 3 dormitórios (1 suite), banheiro social, área de serviço, dependência de empregada e abrigo para carro.
 Preço: Cr\$ 450.000,00 a combinar.

COQUEIROS — Excelente residência com dois pavimentos. Hall, living, lavabo, sala de jantar, copa, cozinha, dependência de empregada, área de serviço, garagem e abrigo para carro, churrasqueira.
 No pavimento superior: 3 dormitórios (1 suite), banheiro social, biblioteca, sala TV, circulação e sacada. Com bela vista para o mar.
 Preço: Cr\$ 1.200.000,00.

SANTA MÔNICA — Residência contendo: living, sala de jantar, lavabo, 3 dormitórios (1 suite) banheiro social, área de serviço coberta, cozinha, dependência de empregada, garagem, jardim e quintal.
 Preço: Cr\$ 670.000,00 a combinar.

SANTA MÔNICA — Ampla e confortável residência contendo living grande, sala de jantar, 3 dormitórios (1 suite), cozinha, área de serviço, dependência de empregada e área coberta. Garagens e quintal.
 Preço: Cr\$ 680.000,00 a combinar.

TRINDADE — Linda residência com living em "L", 3 dormitórios, (1 suite), banheiro social, cozinha, dependência de empregada e área de serviço. Amplo salão de jogos e garagens p/dois carros.
 Preço: Cr\$ 970.000,00 a combinar.

TRINDADE — Casa nova com 140 m2, divididos em living, sala de jantar, 3 dormitórios (1 suite), banheiro social, cozinha, dependência completa de empregada, lavanderia, churrasqueira, garagem, jardim e quintal.
 Preço: Cr\$ 500.000,00 a combinar.

CENTRO — Casa com hall de entrada, escritório, living, lavabo, 3 dormitórios, banheiro social, copa, cozinha, dependência de empregada.
 Preço: Cr\$ 1.600.000,00 - aceita apartamento como parte do pagamento.

SÃO JOSÉ — Casa com living, hall de entrada, 3 dormitórios (1 suite), banheiro social, cozinha, área de serviço e garagem.
 Preço: Cr\$ 400.000,00 aceita terreno.

JARDIM ATLANTICO — Casa em estilo colonial com living, 3 dormitórios, (sendo um com banheiro privativo), banheiro social, copa e cozinha, área de serviço e garagem.
 Preço: Cr\$ 320.000,00

POUPANÇA — Cr\$ 60.000,00 a combinar.

JARDIM ATLANTICO — Residência com bom acabamento, divisão funcional em living, três dormitórios, banheiro social, cozinha, dependência de empregada, garagem. Terreno todo murado. Quintal e jardim.
 Preço: Cr\$ 450.000,00 a combinar.

JARDIM ATLANTICO — Bela residência com área construída de 113 m2, em terreno plano, com fachada em estilo moderno, contendo living, sala de jantar, 3 dormitórios, banheiro social, copa, cozinha, área de serviço, varanda e abrigo para carro.
 Preço: Cr\$ 350.000,00 a combinar.

CAMPINAS — Residência com living amplo, sinteco e vidro fumê, 3 dormitórios (1 suite), banheiro social, copa, cozinha, área de serviço, lavanderia, dependência completa de empregada, área coberta com churrasqueira e garagem.
 Preço: Cr\$ 370.000,00 a combinar.

CAMPINAS — Residência com living, 3 dormitórios (1 suite), banheiro social, copa, cozinha, dependência de empregada e área de serviço.
 Preço: Cr\$ 480.000,00 a combinar.

TRINDADE — Casa espetacular, linda vista, com living, sala de jantar, estar íntimo, 3 dormitórios (1 suite), lavabo, banheiro social, lavanderia, adega, dep. completa empregada, cozinha, garagem acabamento massa corrida, vidros fumê.
 Preço: Cr\$ 750.000,00
 POUPANÇA: Cr\$ 110.000,00 a combinar
SALDO TOTALMENTE FINANCIADO.

TRINDADE — Nas imediações da ELETROSUL uma SENSACIONAL RESIDÊNCIA com amplo living, sala de jantar, 4 dormitórios (sendo um banheiro privativo) banheiro social com banheira, copa-cozinha, dependência de empregada, quintal, garagem e gás central.
 Preço: Cr\$ 830.000,00 a combinar
SALDO TOTALMENTE FINANCIADO.

TRINDADE — Em estilo moderno, construída com requinte e perfeito acabamento esta residência contém living, 4 dormitórios, (sendo um com banheiro privativo) escritório, copa-cozinha, dependência de empregada, quintal, jardim e ampla garagem para 3 carros.
 Preço: Cr\$ 890.000,00
POUPANÇA A COMBINAR
SALDO TOTALMENTE FINANCIADO.

COQUEIROS — Casa com acabamento esmerado e c/exce-lente localização. Contendo: living, sala de estar, 5 dormitórios (sendo 1 com banheiro privativo), banheiro social, copa, cozinha, banheiro, área de serviço e garagem para dois carros, com jardim e quintal. As áreas íntimas todas carpetadas, os banheiros e cozinha com azulejos decorados até o teto.
 Preço: Cr\$ 950.000,00 a combinar.

BARREIROS — Casa com living, banheiro social, 3 dormitórios, copa, cozinha, garagem, jardim e quintal.
 Preço: Cr\$ 300.000,00 a combinar.

BARREIROS — Bonita residência, com living em L, 3 dormitórios, um com banheiro privativo, banheiro social, copa, cozinha, área de serviço e garagem. Com jardim e quintal.
 Preço: Cr\$ 460.000,00 a combinar.

LAGOA DA CONCEIÇÃO — Casa nova, living, 3 dormitórios, banheiro social, cozinha, dep. de empregada, garagem, 2 armários embutidos, em frente à praia.
 Preço: Cr\$ 480.000,00 a combinar.

ITAGUAÇU — Casa com sala de jantar, lavabo, sala de estar, sala íntima, 4 dormitórios (sendo 1 com banheiro privativo), banheiro social, cozinha, dep. de empregada.
 Preço: Cr\$ 930.000,00

POUPANÇA: Cr\$ 290.000,00 (aceita terreno)
SALDO FINANCIADO.

JARDIM SANTA MÔNICA — Realmente uma residência de alto padrão. Com living, lavabo, sala de jantar, sala de estar, 3 dormitórios (sendo um com banheiro privativo), cozinha, dependência de empregada, central de gás, armários modulados em todos os dormitórios, cozinha com armários. Além de funcional, churrasqueira.
 Preço: Cr\$ 690.000,00

POUPANÇA: Cr\$ 151.000,00 a combinar
SALDO TOTALMENTE FINANCIADO.

JARDIM STA. MÔNICA — Casa nova, com jardim, quintal e garagem para dois carros, living amplo, 3 dormitórios (1 com banheiro privativo), banheiro social, cozinha, dependência de empregada e churrasqueira.
 Preço: Cr\$ 630.000,00 a combinar.
SALDO FINANCIADO.

ITAGUAÇU — Casa com sala de jantar, lavabo, sala de estar, sala íntima, 4 dormitórios (sendo um com banheiro privativo), banheiro social, cozinha, dep. de empregada, garagem p/2 carros e churrasqueira. Sacada com vista para o mar.
 Preço: Cr\$ 950.000,00 a combinar.

CAPOEIRAS — Residência com amplo quintal e jardim, para entrega imediata. Com living, sala de jantar, 3 dormitórios, (1 suite), banheiro social, cozinha, dependência de empregada, área de serviço.
 Preço: Cr\$ 475.000,00 a combinar.

SÃO JOSÉ — Residência com estilo moderno. Construída com esmero e excelente acabamento. A área de construção é 106 m2. Dividida em living, sala de jantar, 3 dormitórios (sendo 1 com banheiro privativo) banheiro social, copa e cozinha, dep. de empregada e abrigo para carro.
 Preço: Cr\$ 393.196,00
POUPANÇA: Cr\$ 40.000,00.

SÃO JOSÉ — A melhor localização na Grande Florianópolis. Residência construída dentro de padrão classe A, com divisão funcional. Contendo living, sala de jantar, 3 dormitórios, (sendo 1 com banheiro privativo), banheiro social, copa, cozinha, dep. de empregada, área de serviço. Garagem, jardim e quintal.
 Preço: Cr\$ 453.620,00
POUPANÇA: Cr\$ 46.000,00 — Saldo financiado.

SÃO JOSÉ — Oportunidade sem igual. Excelente residência com living, sala de jantar, 3 dormitórios, banheiro, copa-cozinha, área de serviço. Amplo quintal e jardim, estacionamento para automóvel.
 Preço: Cr\$ 260.000,00
POUPANÇA: Cr\$ 26.000,00
SALDO FINANCIADO.

ESTREITO — Localizada em terreno alto, com living, 3 dormitórios (1 com banheiro privativo) banheiro social, cozinha com azulejo decorado até o teto. Garagem e jardim.
 Preço: Cr\$ 450.000,00 a combinar.

ITAGUAÇU — Residência de alto padrão contendo living em L, sala de jantar, lavabo, banheiro social, 4 dormitórios (sendo um com banheiro privativo), copa-cozinha, dep. de empregada, área de serviço, garagem e telefone.
 Preço: Cr\$ 1.090.210,00 a combinar.

ITAGUAÇU — Casa com hall, living, sala de jantar, gabinete, banheiro social, 3 dormitórios (1 com banheiro privativo) copa e cozinha, área de serviço, dep. de empregada, garagem, churrasqueira, telefone, aquecimento central a gás, quintal e jardim.
 Preço: Cr\$ 1.035.210,00 a combinar.

ITAGUAÇU — Fina residência com dois pavimentos sendo no térreo. Hall, living em L, sala de jantar, copa, cozinha, área de serviço, dep. de empregada. 2o. pavimento, terraço, living, banheiro social, 4 dormitórios com uma suite. Telefone e central de aquecimento a gás, quintal e jardim.
 Preço: Cr\$ 1.420.210,00 a combinar.

ITAGUAÇU — Residência com amplo quintal e bonito jardim, contendo hall, varanda, living, sala de jantar, banheiro social, 3 dormitórios (sendo 1 com banheiro privativo) copa, cozinha, área de serviço, dep. de empregada, churrasqueira e garagem para 2 carros, telefone e central de aquecimento a gás.
 Preço: Cr\$ 925.000,00 a combinar.

APTO. de frente para a baía norte, living, sala de jantar, lavabo, 3 dormitórios (sendo 1 banheiro privativo), banheiro social, cozinha, área de serviço, dep. de empregada, gás central. Telefone, porteiro eletrônico, salão de festas, play-ground, garagem.
 Preço: Cr\$ 950.000,00 a combinar.

TRINDADE — Apartamento novo com sala, 2 dormitórios, banheiro social, cozinha, dep. de empregada, área de serviço, garagem e churrasqueira.
 Preço: Cr\$ 430.000,00 NO ATO Cr\$ 31.000,00 saldo financiado.

ITAGUAÇU — Belíssimo apartamento, dividido funcionalmente e living, sala de jantar, banheiro social, dois dormitórios, cozinha e área de serviço totalmente carpetado com garagem.
 Preço: Cr\$ 250.000,00
POUPANÇA: Cr\$ 50.000,00 — Saldo Financiado.

APARTAMENTOS
CENTRO: Apartamento com sala, um quarto, cozinha e banheiro. Todo carpetado.
 Preço: Cr\$ 300.000,00 a combinar.

CENTRAL: Apartamento de fino trato com living, sacada, 3 dormitórios, banheiro social, cozinha, área de serviço, dependência de empregada. Garagem.
 Preço: Cr\$ 800.000,00 a combinar.

CENTRO: Apartamento com 1 quarto, cozinha e banheiro.
 Preço: Cr\$ 210.000,00 a combinar.

CENTRO: Apartamento com living, banheiro social, três dormitórios (sendo um com banheiro privativo) copa, cozinha, área de serviço, dependência de empregada e garagem.
 Preço: Cr\$ 840.000,00 a combinar.

CENTRO: Apartamento bom living, sala de jantar, lavabo, suite, três dormitórios, banheiro social, copa-cozinha, área de serviço, dependência de empregada, garagem para 2 carros.
 Preço: Cr\$ 1.420.000,00 a combinar.

TRINDADE — Apartamento com 2 dormitórios, sala, cozinha, dependência de empregada, área de serviço, garagem, gás central, banheiro social, hall e churrasqueira.
 Preço: Cr\$ 430.000,00
POUPANÇA: Cr\$ 31.000,00.

CENTRO: Apartamento com 1 dormitório, living, banheiro, cozinha e área de serviço.
 Preço: Cr\$ 310.000,00 a combinar.

CENTRO: Em edifício central, apartamento com 1 dormitório, living, banheiro, cozinha e área de serviço.
 Preço: Cr\$ 299.000,00 a combinar.

CENTRO: Apartamento com 1 dormitório, sala, cozinha, banheiro.
 Preço: Cr\$ 300.000,00 a combinar.

CENTRO: Apartamento com 1 dormitório, sala ampla, copa, cozinha, banheiro social, área de serviço.
 Preço: Cr\$ 320.000,00.

Entrada Cr\$ 40.000,00 — Saldo financiado.

CENTRO: Apartamento com 1 dormitório, sala, cozinha, banheiro e área de serviço.
 Preço: Cr\$ 308.000,00 a combinar.

CENTRO: Apartamento com living, 2 dormitórios, circulação, dependência de empregada.
 Preço: Cr\$ 509.000,00.

TERRENOS

CENTRO: Um dos poucos espaços para CONSTRUIR no centro da cidade. Lote medindo 13 X 60m, pronto para receber construção. Rara oportunidade.
 Preço: Cr\$ 500.000,00 a combinar.

TRINDADE: Próximo a Cidade Universitária lindo lote medindo 70 x 20m, em nível plano.
 Preço: Cr\$ 100.000,00 a combinar.

ITACORUBI: Terreno medindo 2.195m2 de área. Na entrada da Lagoa, de frente para o asfalto.
 Preço: Cr\$ 190.000,00
 Cr\$ 70.000,00 no ato e o saldo em 24 x Cr\$ 5.000,00

BALNEÁRIO: Casa nova com vista para o mar, com living, sala de jantar, banheiro social, 3 dormitórios, copa, cozinha, dep. completa de empregada, área de serviço, garagem, churrasqueira, jardim e quintal.
 Preço: Cr\$ 360.000,00 a combinar.

CANASVIEIRAS: Terreno com ótima localização. Próximo à Av. Principal.
 Medindo 13 x 40m. Preço: Cr\$ 70.000,00

ITACORUBI: Terreno medindo 2.195m2 de área. Na entrada da Lagoa, de frente para o asfalto.
 Preço: Cr\$ 190.000,00
 Cr\$ 70.000,00 no ato e o saldo em 24 x Cr\$ 5.000,00

BALNEÁRIO: Casa nova com vista para o mar, com living, sala de jantar, banheiro social, 3 dormitórios, copa, cozinha, dep. completa de empregada, área de serviço, garagem, churrasqueira, jardim e quintal.
 Preço: Cr\$ 360.000,00 a combinar.

CAMPINAS: Residência com grande living, com sinteco e vidro fumê, banheiro social, 3 dormitórios (1 com banheiro privativo) com carpet, copa-cozinha, área de serviço, lavanderia completa de empregada, área coberta com churrasqueira e garagem.
 Preço: Cr\$ 400.000,00 a combinar.

APARTAMENTOS

CENTRO: Situado em edifício construído com requinte e fino acabamento. Oferecemos este apartamento luxuosamente decorado e totalmente mobiliado, contendo living, dois dormitórios, banheiro social, cozinha equipada com armários, dependência de empregada, área de serviço e garagem. Aquecimento central e 2 aparelhos de ar condicionado.
 Preço: Cr\$ 687.000,00 a combinar.

ULTIMOS APARTAMENTOS
 No Edifício Topazio, apartamento com dois dormitórios. No centro da cidade. Entrada a partir de: Cr\$ 20.000,00.

CONDOMÍNIO ITAPIRUBÁ
 O seu apartamento na praia de Itapirubá. Local de rápida valorização! Pronta entrega.
 Preço de muitos verões atrás.
 Poupança, facilitada a partir de Cr\$ 10.000,00.

APARTAMENTOS CENTRO: Apto. moderno, com amplo living, três dormitórios (sendo 1 com banheiro privativo), banheiro social, copa-cozinha, área de serviço, dep. de empregada. Sauna na cobertura. Todo carpetado, com aquecimento central a gás e garagem.
 Preço: Cr\$ 840.000,00 a combinar.

APTO. com living em L, dois dormitórios, sendo o do casal com armários e cama laqueados, banheiro social, cozinha montada, área de serviço e dep. de empregada. Telefone lustres e todo carpetado (10mm) garagem.
 Preço: Cr\$ 550.000,00 a combinar.

O IMÓVEL CERTO PARA CADA CLIENTE.

Para sua maior comodidade atendemos em dois endereços: Na loja mais funcional de Florianópolis, à Av. Rio Branco, 112 com fácil estacionamento e no plantão mais charmoso da cidade, no Centro Comercial ARS, loja térreo.
 Venha conversar conosco, pois nossos corretores são excelentes consultores imobiliários e vão ajudá-lo a realizar o melhor negócio na compra do seu imóvel.
 Solicite informações pelos fones: 22-3389 22-3899 22-3589 22-3790

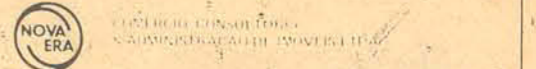

PRÓ-MÚSICA



QUINTETO DE SOPRO DE GOTHENBURGO (Suécia) o espetáculo de 21 de junho. Temporada de concertos de 1977 traz grandes novidades.

A AULUS Promoções, através de telefonema, vem de solicitar nova data para a apresentação do pianista JACQUES KLEIN em Florianópolis. Ficou, portanto, em definitivo, acertada a data de 4 de abril para a realização do recital de Jacques Klein que inaugura a Temporada 1977 da Pró Música de Florianópolis. Os demais espetáculos obedecerão ao roteiro já divulgado anteriormente. Fica assim estabelecido: 4 de abril (abertura), recital Beethoven a cargo de JACQUES KLEIN; Maio, o CICLO PIANO, na interpretação exclusiva de artistas catarinenses - dia 4, Peter Schmithausen; dia 11, Neide Coelho Pereira; dia 18, Jorge Hartke; e dia 25, Maria Bernadete Castel e Póvoas; 21 de junho, Quinteto de

Sopro de Guttenburgo; dia 21 de julho, coral alemão DETMOLDER KANTOREI; dia 10 de agosto, Camerata de Zurich; 14 de setembro, DUO-DAUELSBERG (violoncello e piano); e finalmente dia 12 de outubro (encerramento), o Trio Brasileiro (violino, violoncello e piano). INSCRIÇÕES - Os interessados em se inscreverem como sócios da Pró Música de Florianópolis poderão telefonar para 44-0230 (falar com dona VERA ou deixar recado) ou então solicitar a proposta na loja JANE MODAS à rua Padre Miguelinho, no 33, em frente ao Cine São José, e ali mesmo devolver a após preenchida. Jota Cr\$ 100,00 e mensalidade Cr\$ 20,00. Os que se inscreverem farão grande economia pois que assim não terão que pagar o ingresso avulso que sairá bem mais caro.

CORAL SANTA CECILIA DA CATEDRAL-PROCURA ORGANISTA

Com a saída de Raul Kesting, recentemente ordenado sacerdote, o Coral Santa Cecília da Catedral Metropolitana procura organista que possa participar dos ensaios aos sábados, com início às 17 horas, e da missa das 10 horas aos domingos. Os ensaios já tiveram início e os componentes do Coral estão sendo convocados.

GUIA MUSICAL pela FUNARTE

A Fundação Nacional de Arte - FUNARTE, através do Instituto Nacional de Música, está solicitando a todos os músicos, regentes, solistas, compositores e acompanhadores, assim como instituições com atividades musicais, que enviem até o próximo dia 30 de março um pequeno currículo e o endereço completo para serem inscritos na edição do GUIA MUSICAL DO BRASIL, que o INM-FUNARTE lançará ainda este ano.

As informações devem ser enviadas para o Instituto Nacional de Música, Avenida Rio Branco, 199 (entrada pela Rua Araújo Porto Alegre), Rio de Janeiro, CEP 20.000. II SEMANA CATARINENSE

DE FLAUTA

Foi encerrada no dia 26 de fevereiro último, com um concerto no Teatro Alvaro de Carvalho, a II Semana Catarinense de Flauta que contou com a participação de 52 músicos. O curso intensivo que teve a direção técnica da professora Isolde M. Frank do Instituto de Artes da UFRGS, foi uma promoção da professora Maria Juliene Brueckheimer que mantém um bem frequentado curso de flauta no Salão da Comunidade Luterana à rua Nereu Ramos, no 29, em Florianópolis.

ASSOCIAÇÃO CORAL DE FLORIANÓPOLIS INICIOU ATIVIDADES

Na última quinta-feira, dia 3, sob a direção da professora Rute Ferreira Gebler, a Associação Coral de Florianópolis deu início a mais um período de atividades artísticas. Entre os veteranos, cujo comparecimento foi quase que cem por cento, notou-se a presença dos novos cantores admitidos no último teste realizado no final de 1976. Está de parabéns a diretoria da ACF pela frequência e o grande entusiasmo reinante.

Um coral de 600 vozes

Brasílio Pereira

Espectáculo inesquecível, o que tive a oportunidade de apreciar, no Teatro Guaíra, em Curitiba, à noite de 7-2 p.p. Era o Concerto de encerramento do IX Festival e Curso Internacional de Música do Paraná, apresentado sob a regência superlativa do maestro Roberto Schnorremberg.

Impressionante o conjunto de 400 moças e 200 rapazes, acompanhados pela Orquestra dos professores do Festival, apresentando admiravelmente três peças maiores do repertório coral-sinfônico de todos os tempos: as "Vesperae solemnes de Confessore", de Mozart (1756-1791), o "Stabat Mater" de Szymanowski (1883-1937) e o grande "Te Deum" de Kodaly (1882-1966).

O imenso coro, muito bem preparado pelo maestro Samuel Kerr, portou-se excelentemente, bem conduzido nos pianíssimos e nos crescendos pela batuta segura de Schnorremberg. A sonoridade do conjunto nos fortíssimos, pareceu-me um tanto abafada pelos cortinados do Guaíra. De outro lado, a ternura envolvente do "Laudate Dominum", das "Vesperae Solemnes", de Mozart, ou o diminuendo confiante do final do "Te Deum" de Kodaly, não poderiam ter saído melhores.

De primeira plana a atuação do Soprano argentino Maria Kallay, aliás presença constante nestes festivais de Curitiba. Sua voz límpida e poderosa não parece perder o brilho, apesar dos anos. Sua interpretação do "Laudate Dominum" e de outras passagens solistas dos "Stabat Mater" e do "Te Deum", atinge sem favor a faixa do sublime. Excelente, também, o barítono Fernando Teixeira, solista do "Stabat Mater". Aliás, todos os solistas da noite desempenharam-se com perfeição.

Quanto às peças apresentadas, todas elas cantadas em latim, senti a falta, para o público, de um libreto que contivesse o texto traduzido. É que, não estando a par do texto que é cantado, como há de o ouvinte apreender toda a riqueza da mensagem sonora que o autor, justamente para expressar esse

texto, lhe quis transmitir? Como entender, por exemplo, as clainadas do "Tu Rex gloriae" (Tu és o Rei da glória), ou a compaixão do "quis est homo qui non fleat" (Quem é o homem que não choraria) ou... enfim, todas as nuances orquestrais, corais e solísticas de que lançou mão o compositor, se o ouvinte ignora o conteúdo desses textos? - Aliás, a mesma coisa notei aqui em Florianópolis, no ano passado, quando a nossa Associação Coral apresentou - aliás, excelentemente - o Magnificat de Monteverdi: não se forneceu ao público, com o programa, o texto, ao menos em excertos, além de uma ou outra indicação histórica e estilística, que ajudasse o público a participar mais intensamente da mensagem sonora que lhe estava sendo transmitida.

Uma última observação. Fiquei perplexo com o pouquíssimo caso que a imprensa, mesmo catibana, deu a este Concerto coral-sinfônico excepcional, que mereceria manchetes e publicidade bem mais de acordo com a sua importância humana, artística e cultural. Era, afinal, o resultado - e que resultado! - de tantos esforços de cerca de mil cultivadores da mais nobre das artes, a Música, ali concentrados durante um mês inteiro, em Curitiba, vindos de todos os quadrantes do Brasil e mesmo do Exterior. Foi em vão que, ao chegar à capital paranaense à tarde daquele dia 7-2 p.p., com o fim de assistir ao Concerto, foi em vão que procurei, nos jornais da cidade, expostos na banca da Rodoviária, alguma referência ao local e hora da apresentação. Nem mesmo a funcionária que atendia ao posto de informações soube dizer-me qualquer coisa. Isto, quando há tanta publicidade para o futebol, o carnaval, a crônica, a economia, a política etc, o que se compreende. Mas não se compreende esse desinteresse, o silêncio para com uma tão grande manifestação do espírito como foi o Concerto final deste IX Festival de Música de Curitiba.

Venha conhecer o mundo fascinante da Cimo

Nova loja de Móveis Cimo, muito espaço, luxo e conforto para você. Assim é a Cimo hoje, a mais completa, a maior e a melhor loja de móveis do Estado. Venha conhecer nossas novas e modernas instalações, agora na rua Vidal Ramos, 26 - Edifício Itamaraty.

móveis de estilo moderno, clássico ou rústico, tapeçarias, forrações, estantes, armários embutidos, objetos de decoração e móveis para escritório. Nova loja de Móveis Cimo. Beleza e conforto para você.



Rua Vidal Ramos, 26 Edifício Itamaraty Florianópolis



Até o ano passado, os esforços da Telesc estiveram voltados para a decidida implantação do Plano de Telecomunicações de Santa Catarina, do qual 85 por cento dos objetivos já estão plenamente cumpridos.

Sem deixar de lado o cumprimento integral do Plano, passou a Telesc a uma outra linha de ação: a de melhorar cada vez mais os serviços oferecidos aos usuários, e a ampliar a gama desses serviços. Como resultado dessa política encontra-se em pleno andamento a campanha do SAT - Serviço Adicional Telesc - dando a conhecer aos usuários que seus aparelhos servem para mais coisas que simples telefonemas, que podem realmente ajudá-los em seu dia-a-dia.

E dentro desse esforço de aprimoramento, estiveram reunidos por dois dias, 03 e 04 passados, a Diretoria, os Superintendentes das Regionais, e todos os chefes das Regionais e da Administração Central. Ao todo, 75 pessoas debateram a atual situação da empresa, em regime de trabalho intenso, das 8 às 22 hs. Cada um dos presentes expôs os indicadores obtidos em sua área, e citou as necessidades a serem satisfeitas para um melhor atendimento.

Os resultados expostos, de modo geral mostram que os índices estabelecidos pela Telebrás e pela própria Telesc, estão sendo atingidos. Com a avaliação agora feita, espera a Telesc melhorar e tornar ainda mais eficiente seu atendimento aos usuários.

CARBONÍFERA PRÓSPERA S/A CGC 83.647545/0001-11

AVISO

A Diretoria da Carbonífera Próspera S/A comunica que acham-se à disposição dos Senhores Acionistas, em sua Sede à Rua General Osvaldo Pinto, da Veiga no. 328, na cidade de Criciúma, Estado de Santa Catarina, os documentos a que se referem os itens I, II e III do artigo 133 da Lei no. 6404, de 15 de dezembro de 1976, relativos ao exercício financeiro encerrado em 31 de dezembro de 1976.

Criciúma, março de 1977.
Aloysio da Silva Moura
Presidente

SUPLETIVOS NO RIO DE JANEIRO

Exames em Maio, insc. 1o. e 2o. graus, inclusive EMANCIPADOS; Certificados - Apostilas - Recursos junto ao MEC e DAU. ASSISTÊNCIA EDUCACIONAL e JURÍDICA.

Av. Luiz Xavier 68 (Edif. Tijucas) 8o. andar Conj. 824 "A" - Tel. 24-81-23. CURITIBA.

VENDEDOR AUTÔNOMO OU FIRMA DE REPRESENTAÇÃO

Industrial Distribuidora Rubberlex Ltda; precisa de vendedor autônomo, ou firma de representação, para venda de peças de borracha para automóveis. Tratar pessoalmente munido de todos os documentos à Rua Bresser, 976 - Brás - São Paulo.

VENDE-SE

Ótima fazenda com área de 49 ha, na localidade de MOURA, município de Canelinha, fazendo frente à estrada geral para Brusque, contendo duas casas de madeira, cana cultivada para 500 toneladas, pasto para 50 cabeças de gado em rodízio, mata, aguadas, café, banana e estradas. Preço de ocasião: Cr\$ 670.000,00.

Um (1) terreno situado em Aratoca, Município de São João Batista, com área de 17,5 ha. (142m de frente por 1200m de fundos), contendo uma casa de madeira nova, uma estufa de fumo com rancho e paiol, mais 3 ha. de mata e ainda um pasto. PREÇO: Cr\$ 100.000,00 à vista ou a combinar. Tratar com José Antônio Bento, Creci no. 401, fone 44-0318, rua Eugênio Portela 123, ou fone 65-242, São João Batista, no Hospital.

VENDE-SE

JARDIM ATLÂNTICO - Rua Prof. Egídio Ferreira, lote 12 x 40 com 500 cabeças de pedra - Cr\$ 90.000,00.
 CAIACANGA - Terreno 33 x 800 - praia particular, - Cr\$ 150.000,00.
 RUA CONFECÇÕES ORAN - Terreno 12 x 30 com Casa de Madeira - Cr\$ 60.000,00.
 SERRARIA - Lotes a Cr\$ 15.000,00 com água e luz.
 TRINDADE - Lote 16 x 20 - Cr\$ 70.000,00.
 BARREIROS - Casa Madeira nova - Terreno 14 x 45 - Cr\$ 70.000,00.
 RUA SÃO PEDRO - Lote 12 x 30 - Cr\$ 45.000,00 (Barreiros)

Tratar Imobiliária Inglesa - Rua Cel. Pedro Demoro, 1959 - fone: 44-4374

TOMAZ

Armários Embutidos, Cozinhas Americanas é com TOMAZ. Rua São João Batista no. 60 -- Fone 33-1768.

VENDO RESIDÊNCIA

Residência com 190 m2, com vista panorâmica, frente envidraçada (fumê), com suite, 2 quartos, lavabo, 3 ambientes sociais, área de serviço completa e garagem. Situada no Bairro Trindade (habite-se recente-desocupada). Tratar: pelo fone 22-6104 - segunda-feira a partir das 8:00 horas.

SINDICATO DOS PROFISSIONAIS DE ENFERMAGEM, TÉCNICOS, DUCHISTAS, MASSAGISTAS E EMPREGADOS EM HOSPITAIS E CASAS DE SAÚDE DE FLORIANÓPOLIS ELEIÇÕES SINDICAIS

AVISO

Será realizada eleições nos dias 6 e 7 de junho de 1977, na sede desta entidade, para composição da Diretoria, Conselho Fiscal e Delegados - representantes, devendo o registro de chapas ser apresentado à Secretaria, no horário de 8:00 às 18:00 horas, no período de 20 (vinte) dias a contar da publicação deste Aviso. Edital de Convocação da eleição encontra-se afixado na sede desta entidade.

Florianópolis, 4 de março de 1977
 OILSON LUIZ MACHADO
 Presidente

ETAGRO S/A - EMPRESA TÉCNICA DE AGRONOMIA

CGC-MF 32587841/0001-01
 ASSEMBLÉIA GERAL ORDINÁRIA
 EDITAL DE CONVOCAÇÃO

São convidados os senhores acionistas desta sociedade a se reunirem em Assembléia Geral Ordinária a realizar-se no dia 16 de abril de 1977, às 14 horas, em sua sede social, sito no Bairro São Pedro - Urussanga-SC, a fim de discutirem e deliberarem sobre a seguinte Ordem do Dia:

- 1a.) Deliberação sobre o Relatório da Diretoria, Balanço Geral, Demonstrativo de Resultados e Parecer do Conselho Fiscal, relativos ao exercício findo em 31/12/76.
- 2a.) Eleição da Diretoria, Conselho Fiscal e seus Suplentes, com a fixação dos respectivos honorários;
- 3a.) Outros Assuntos de Interesse da Sociedade.

AVISO: Aham-se à disposição dos senhores acionistas na sede social, os documentos a que se refere o artigo 99, do Decreto-Lei no. 2627, de 26/09/1940, e artigo 133 da Lei 6404 de 15/12/76.

Urussanga, 21 de Fevereiro de 1977.

GENÉSIO MAZON
 DIRETOR PRESIDENTE

COMPANHIA MELHORAMENTOS DE ARARANGUÁ S/A

CGC - MF 82.564.337/0001-96
 EDITAL DE CONVOCAÇÃO PARA ASSEMBLÉIA GERAL ORDINÁRIA E AVISO AOS ACIONISTAS

São convocados os senhores acionistas desta empresa, para se reunirem em Assembléia Geral Ordinária, na sede social à Pç. Hercílio Luz, 602, nesta cidade de Araranguá, às 18 horas do dia 8 de abril de 1977, afim de deliberarem sobre a seguinte Ordem do Dia: 1a.) Discussão e votação do relatório da Diretoria, do Balanço Geral, do Demonstrativo da Conta Lucros e Perdas e do Parecer do Conselho Fiscal, relativos ao exercício de 1976. 2a.) Eleição de novo Conselho Fiscal. 3a.) Outros assuntos de interesse da Sociedade.

AVISO - Encontram-se a disposição dos senhores acionistas os documentos a que se refere o art. 99 do decreto lei 2.627 de 26 de setembro de 1940.

Araranguá, 28 de fevereiro de 1977.

Artur Campos
 Diretor Executivo



creci 122

Contato vende ITACORUBI

Residência de alto padrão, com área construída de 528 metros quadrados, estilo colonial português, vista panorâmica - em frente à sede da Telesc - com telefone, piscina/iluminação sub-aquática, churrasqueira, garagem para 3 automóveis, salão de estar, três suítes, dois living's, sala de jantar, copa, cozinha, lavabo, escritório, varandão, sacada, armários embutidos em madeira de lei encerrada, armários nos banheiros, banheiros em mármore, azulejo pintado especial e exclusivo, pisos cerâmicos coroados especiais, lustres e arandelas em ferro batido, vidros coloridos importados, vitral artístico importado, ar condicionado, grades de ferro fundido nas sacadas e escadas, estante de alvenaria, pia em pedra sabão/com carga aquecimento central, metais dourados artesanais, sauna para 6 pessoas, rebocos artísticos, tetos em abóboda e outros complementos para residência de alto nível. Terreno com 3.893 metros quadrados. Fase final de acabamento. Proprietários entrega pronta ou no estágio em que se encontra. Preço excepcional. Estudase proposta, inclusive troca por imóvel de menor valor. Ref: PS-16

CENTRO - Pça. Pereira Oliveira Ed. Visc. de Ouro Preto
 Sobrelojas 14 - 16 - 17 - Fones (DDD 0482) 22-3958 - 22-8168
 ESTREITO - Rua Cel. Pedro Demoro, 1787 - Fone 44-3880



Leia e divulgue "O ESTADO"

ALFRED BIERMANN MARIA APARECIDA BIERMANN

ARQUITETOS

AVENIDA OTHON GAMA D'ECA, N° 153, CONJUNTO 41, EDIFÍCIO FLEMING, FONE 22-81-69
 IAB - CREA N° 25.337 e 25.338 FLORIANÓPOLIS



BESC Distribuidora de Títulos e Valores Mobiliários S.A.

CGC no. 82.518.523
 ASSEMBLÉIA GERAL EXTRAORDINÁRIA
 EDITAL DE CONVOCAÇÃO

São convocados os senhores acionistas para se reunirem em Assembléia Geral Extraordinária, na sede desta Distribuidora, à rua Deodoro, 17, nesta Capital, no próximo dia 15 de março, às 11:30 horas, para deliberarem sobre a seguinte:

ORDEM DO DIA

- 1) Aumento do Capital Social de Cr\$ 3.000.000,00 (três milhões de cruzeiros) para Cr\$ 6.000.000,00 (seis milhões de cruzeiros) com o aproveitamento de reservas;
- 2) Alteração do art. 4o. d.s Estatutos Sociais, em decorrência do aumento de capital acima referido;
- 3) Outros assuntos de interesse desta Sociedade.

Florianópolis, 02 de março de 1977.
 PEDRO HARTO HERMES
 Presidente

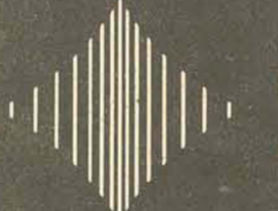

ENCURTANDO DISTÂNCIAS



BESC Distribuidora de Títulos e Valores Mobiliários S.A.

CGC no. 82.518.523
 ASSEMBLÉIA GERAL ORDINÁRIA
 EDITAL DE CONVOCAÇÃO

São convocados os senhores acionistas para se reunirem em Assembléia Geral Ordinária, na sede desta Distribuidora, à rua Deodoro, no. 17, nesta Capital, no próximo dia 15 de março, às 11 horas, para deliberarem sobre a seguinte:

ORDEM DO DIA

- 1) Tomar conhecimento do Relatório da Diretoria, referente ao exercício de 1976, bem como examinar, discutir e deliberar a respeito dos Pareceres do Conselho Fiscal, dos Balanços e das contas dos Administradores;
- 2) Fixação de remuneração dos membros da Diretoria;
- 3) Eleição dos membros do Conselho Fiscal e de seus Suplentes e fixação de suas remunerações;
- 4) Outros assuntos de interesse da Sociedade.

Florianópolis, 01 de março de 1977.
 PEDRO HARTO HERMES
 Presidente



ENCURTANDO DISTÂNCIAS

MÁQUINAS PARA FABRICAÇÃO DE PAPÉIS

Temos para imediata venda 2 máquinas completas com sobressalentes, em perfeito estado de funcionamento, sendo uma de 2,40 larg. produção 12 toneladas e outra de 1,80 larg. produção 10 toneladas. Papéis de 23 a 70 grs. Negócio direto marcando entrevista pelo telefone: 70-7134. - São Paulo - SP.

Estreito, Florianópolis, Balneario de Camboriu e Tubarão



PHILIPPI & CIA.

a casa do construtor

MADEIRAS E MATERIAIS PARA CONSTRUÇÃO EM GERAL

Inplac Indústria de Plásticos S.A.

CGC. MF- 82 956 889/0001

AVISO

Ficam os senhores acionistas da INPLAC - Indústria de Plásticos S/A - avisados de que se encontram à sua disposição, na sede da Empresa, em Biguaçu (SC), os documentos a que se refere o artigo 133 da Lei no. 6.044/76, relativos ao exercício social encerrado em 31 de dezembro de 1976.

Biguaçu, 1o. de março de 1977.
 A DIRETORIA

COMPANHIA DOCAS DE IMBITUBA

ASSEMBLÉIA GERAL ORDINÁRIA CONVOCAÇÃO

São convidados os senhores acionistas a se reunirem em Assembléia Geral Ordinária, na sede social, à Avenida Presidente Vargas s/no., nesta cidade, no dia 28 de abril próximo vindouro, às 10 horas, a fim de deliberarem sobre:

- a) Relatório da Diretoria, Balanço Geral e Contas referentes ao exercício encerrado em 31 de dezembro de 1976, e o respectivo Parecer do Conselho Fiscal;
- b) Eleição da Diretoria e do Conselho Fiscal e fixação dos respectivos honorários;
- c) Outros assuntos de interesse geral.

AVISO

Aham-se à disposição dos senhores acionistas na sede social, à Avenida Presidente Vargas s/no., nesta cidade, os documentos a que se refere o Art. 133 da Lei no. 6.404 de 15 de dezembro de 1976.

Imbituba, 01 de março de 1977
 Gen. Antonio Carlos da Silva Muricy
 Diretor Presidente
 Alme. José Uzêda de Oliveira
 Diretor

VENDEDORES

(ambos os sexos)

FLORIMED - medical service admite: Exigimos:

- Boa apresentação
- Desembaraço pessoal
- Vontade de progredir
- Capacidade para supervisão de equipe

OFERECEMOS:

- Ganhos médios acima de Cr\$ 10.000,00
- Ótimo ambiente de trabalho
- Cursos para assimilação do produto
- Produto de fácil aceitação.

Não é necessário experiência
 Marcar hora pelos fones: 22-1436 ou 22-8890 com Srta. SONIA.

FEDERAÇÃO DAS INDÚSTRIAS DO ESTADO DE SANTA CATARINA SERVIÇO NACIONAL DE APRENDIZAGEM INDUSTRIAL

AVISO

A Direção do Departamento Regional do SENAI de Santa Catarina avisa aos interessados no Concurso para admissão de um Contador, que o resultado do mesmo se acha à disposição dos inscritos, em sua sede, à Rua Tenente Silveira, no. 35 - Edifício Apolo, 9o. andar, no horário das 08:00 às 12:00 horas.

Florianópolis, março de 1977.
 A DIREÇÃO



APOLAR IMÓVEIS LTDA.

RUA FELIPE SCHMIDT, 21 - 5º ANDAR - CONJ. 505 - CENTRO COML. ARS - FONE: 22-8690
 EM CURITIBA: RUA CONSELHEIRO LAURINDO, 492 - FONES: 23-4193/24-4324 - CRECI 766

"VENDE"

JARDIM ATLÂNTICO: 320 mil em rua calçada com 3 dormitórios: living, sala de jantar, banheiro, cozinha, área de serviço e garagem.

ESTREITO: 500 mil com 4 dormitórios, living, banheiro, sala de jantar, cozinha, dependência, de empregada, rua asfaltada.

TRINDADE: 900 mil. Hall de entrada, living-copa, 3 dormitórios, sendo um suite, banheiro, cozinha, área de serviço, dependência de empregada, churrasqueira, sacada e garagem para dois carros.

CÂMPINAS: 450 mil - living, 3 dormitórios, um suite, sala de jantar, copa-cozinha, lavanderia, dependência de empregada, e garagem, tem armários embutidos e grades nas janelas.

BARREIROS: 450 mil, 3 dormitórios sendo, um suite, living, copa-cozinha, banheiro lavanderia, e dependência de empregada.

PRAIA DE CANASVIEIRAS: E "JOÃO VIEIRA" - 380 mil com 4 dormitórios, sala de jantar, cozinha, banheiro. Toda mobiliada.

"TERRENOS"
 Temos diversos terrenos em vários pontos da cidade e diversos preços. Consulte-nos antes de comprar.

GATÃO AUTOMÓVEIS

FRANCISCO TOLENTINO, 13 - FONE: 22-2980
 BRASÍLIA AZUL NIÁGARA 73
 BRASÍLIA BRANCO POLAR 76
 VOLKS MARRON SAVANA 1300-L 76
 KOMPI AZUL SAFIRA 76
 VOLKS BRANCO POLAR 1300-L 0K

COELHÃO AUTOMÓVEIS

Rua Francisco Tolentino, 11 Fone 22-7180.
 Brasília - Bege Alabastro 1974
 Brasília - Branco Lotus 1973
 Corcel Cupê Luxo - Vermelho 1973
 Volks 1500 - Azul Pavão 1972
 Volks 1300 - Azul Firenze 1976
 Volks 1300 - Azul Niágara 1976
 Kombi Luxo - Azul 1970

BEIRA MAR

COMERCIAL BEIRA MAR VEÍCULOS E REPRESENTAÇÕES LTDA.
 Av. Rubens de Arruda Ramos, (Beira Mar Norte), 210
 Fone 22-5757 - 22-9944 - 22-9344
 Volkswagen Pérola 1200 1966
 Volkswagen Div. Cores, 1300 1967, 1970, 1972, 1975
 Volkswagen Vermelho e Bege 1500 1972, 1973, 1974
 Brasília Azul 1974-1975
 Passat Amarelo e Laranja 1975
 Ford Corcel Amarelo 2 portas 1974
 Belina Div. Cores 1971, 1973, 1974, 1975
 Opala Laranja 2 portas 1972
 Opala Branco 2 portas 1973
 Dodg Azul 1800 1973
 Dodge Dart Amarelo 2 portas 1971
 Compra - Venda - Troca - Financia

JENDIROBA AUTOMÓVEIS LTDA.

CHEV ROLET OPALA VÁRIAS CORES 1977
 CHEV ROLET CHEVETTE VÁRIAS CORES 1977
 OPALA CUPÊ 1974
 PASSAT 1974
 GALAXIE 500 1973
 DODGE DART 1973
 DODGE DART 1972
 AVENIDA HERCÍLIO LUZ ESQ. RUA: ANITA GARI BALDI 119 FONE: 22-0192 22-1392

MURILO AUTOMÓVEIS

Rua Coronel Pedro Demora, 1966 - Fone 44-1945
 BRASILIA BRANCA 0K
 CHEVETTE VERMELHO 0K
 BUG AZUL METÁLICO 1977
 PUMA VERMELHO METÁLICO 1976
 PASSAT TS AMARELO 1976
 PASSAT TS BRANCO 1976
 BRASILIA VERDE 1976
 ALFA ROMEO 2.300 VIOLETA 1976
 CARAVAN BEGE 1976
 CHEVROLET C-10 AZUL 1975
 OPALA CUPÊ MARRON 1973
 OPALA CUPÊ LARANJA 1972
 COMPRAMOS SEU AUTOMÓVEL OU SUA MOTOCICLETA E PAGAMOS O MELHOR PREÇO DA PRAÇA FONES 44-1315 - 44-1945

DIPRONAL

DPTO. DE VENDA DE VEÍCULOS USADOS
 Galaxe Landau Branco Ano 1974
 Maverick 4 cilindros Verde Ano 1975
 Maverick 6 cilindros Bordeaux Ano 1975
 Belina de cor Branca Ano 1977
 Corcel Luxo de cor Azul Ano 1975
 Rural ford 4x4 Vermelha Ano 1973
 Opal a 4 cilindros 4 marcha Branca Ano 1973
 Dodge 1800, GL Ano 1974
 Volks 1300 Verde Ano 1973
 Volks 1500 Branco Ano 1974
 Dodge Charge RT Ano 1974
 OFERTA DA SEMANA
 F-100 com carroceria de madeira Ano: 1970 Preço: 12.000,00
 OPALA 4 cilindros 4 portas azul Ano: 1970 Preço: 9.000,00
 Com estacionamento próprio - entrada pela rua Tenente Silveira.
 DIPRONAL, paga melhor pelo seu veículo.

Rua Felipe Schmidt, 60
 Fones: 22-3321 e 22-2197

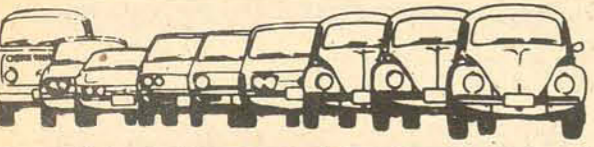

Rua Gaspar Dutra 90 Estreito - Fpolis Fone: 44-0522

| | |
|----------------------------|------|
| PASSAT LS - BRANCO POLAR | 1975 |
| KOMBI STD - BEGE ALABASTRO | 1976 |
| PASSAT LS - COBRE METÁLICO | 1975 |
| 1300 L - AMARELO IMPERIAL | 1975 |
| 1300 N - BRANCO LOTUS | 1975 |
| KOMBI STD - BRANCO LOTUS | 1975 |
| VARIANT - AZUL CAIÇARA | 1974 |
| 1300 - AZUL SAFIRA | 1974 |
| 1500 - AZUL SAFIRA | 1974 |
| 1500 - BRANCO LOTUS | 1973 |
| 1500 - VERDE GUARUJÁ | 1972 |
| TL - BRANCO LOTUS | 1971 |
| KOMBI - BEGE CLARO | 1969 |

Possuímos toda a linha VW 1977 OK, à disposição. Veículos usados de qualquer ano e marca. Crédito automático com a garantia Volkswagen. O melhor atendimento, sítio à rua Gal. Gasparl. Dutra, no. 90 - Estreito - Fone 44-0522.

MEYER VEICULOS
 Localizado no edifício Jaime Linhares, contendo 3 quartos, living, circulação, banheiro social, copa-cozinha, área de serviço, dependência completa de empregada - PREÇO Cr\$ 600.000,00
 Tratar na Rua Felipe Schmidt, 27 - Edif. Dias Velho - Sobreloja - Salas 16/17 - Fone 22-3537 - REGIS IMÓVEIS - Creci 58

MEYER VEICULOS
 RUA FÚLVIO ADUCCI, 597 - TEL: 44-1169

RT BRANCO 1973
 MAVERICK 6 CIL. 1974
 CHEVETTE GP 1976
 DODGE DART 1973
 DODGE 1800 LUXO 1974
 DODGE SE BRANCO 1975
 DODGE SE 1974

REVENDEDOR AUTORIZADO CHRYSLER DO BRASIL

Florisa
 Uma Empresa integrante do Grupo Sul Brasileiro

Santos Saraiva, 554 - Estreito
 carros com GARANTIA DE REVENDEDOR AUTORIZADO

Ford Fioranópolis Veículos S.A.

MAVERICK 1976
 CORCEL SEDAN 73,75 e 76
 CORCEL COUPE 1975
 PASSAT LS 1976
 DODGE - 1800 - Marron 1975
 BRASILIA 1975
 OPALA - 2 portas - Preto 1974
 CHEVETTE 1974
 GALAXIE 1971
 OPALA - 69 - Branco Cr\$ 5.000,00

VENDO-FUSCA 65
 Fone: 44-2217.

VENDE-SE
 Uma carreta Scania Vabis - 1976 - nova.
 Um caminhão Mercedes Bens - 1513 - Truço setado novo.
 Tratar: pelo fone 44-1435 e 44-0235 - Arroz Elpo Ltda.

VARIANTE 74
 47.000 km, cor marron caramelo. Preço: Cr\$ 27.800,00 à vista. Informações garagem do Solar do KastelORIZON ou pelo telefone 22-6548.

ALUGA-SE TELEFONE
 Tronco comercial e residencial no Estreito. Tratar: pelo fone: 44-4914.

MOTO HONDA CG-125 - 77
 Vende-se, com 2.700 km rodados, na garantia, toda nova. Melhor oferta. Tratar pelo telefone 33-0666 neste fim de semana.

SAVAS APOSTOLO PITSICA
 CLÍNICA DE SENHORAS
 ED. CEISA 404/05 - FELIPE SCHMIDT
 Tel. 22-4838 - horário das 14 às 20 horas

TELEFONES COMERCIAIS
 Prefixo "22"
 Vende-se três linhas comerciais, totalmente pagas. Transfereência imediata.
 Tratar c/Gentil, fone 22-6500.

DOCUMENTOS PERDIDOS
 Foram perdidos os seguintes documentos: Certificado de Propriedade do veículo marca Volks 1300, ano 68, placas SX-1594, TRU e Seguro pertencente ao Sr. Manoel José de Andrade.

DOCUMENTOS PERDIDOS
 Foram perdidos os seguintes documentos: Certificado de Propriedade do veículo marca Moto Suzuki GT-750, ano 74, cor cinza - placa AA-368 e demais documentos pertencentes a Jorge Antonio Teixeira Leiria.

DOCUMENTOS PERDIDOS
 Foram perdidos os seguintes documentos: Carteira de Habilitação - 73804 - TRU, Bilhete de Seguro e o Certificado de Propriedade do veículo marca DKW-1967, placa AA-4340, motor S-098787, pertencente ao Sr. João de Deus de Córdova.

DOCUMENTOS EXTRAVIADOS
 Para fins de obtenção de segunda via, declaro que foram perdidos os documentos do veículo, marca Volks, 1500, cor azul diamante, placas CH-4975, motor no. M-BH-161, 607 REM, chassis no. BS-031584 REM, pertencente a Protásio Schneider.
 Ch apéc. 02 de março de 1977.

DOCUMENTOS PERDIDO
 Perdeu-se uma bolsa contendo documentos pertencentes ao Sr. Auri Silva: Carteiras: CREP, SASSE, CEF e LIC. Pede-se entregar na CEF.

APTO. CENTRAL
 Localizado no edifício Jaime Linhares, contendo 3 quartos, living, circulação, banheiro social, copa-cozinha, área de serviço, dependência completa de empregada - PREÇO Cr\$ 600.000,00
 Tratar na Rua Felipe Schmidt, 27 - Edif. Dias Velho - Sobreloja - Salas 16/17 - Fone 22-3537 - REGIS IMÓVEIS - Creci 58

VENDE-SE
 Apto. novo no centro, com 2 quartos, living, banheiro, cozinha e área de serviço. Com 72 m2 de área, com Cr\$ 70.000,00 de entrada e Cr\$ 292.000,00 financiado. Tratar: pelo fone: 22-9791.

APARTAMENTO CANASVIEIRAS
 Vende-se apto. c/dois quartos, living, sala, varanda, cozinha, banheiro completo, dep. empregada e garagem. Ótimo local, junto à praia.
 Tratar c/Predisul - Fone 22-1824.

ALUGA-SE
 Apto. com 3 quartos, sala, cozinha, banheiro e área de serviço. Situado em Campinas. Tratar: fones 44-3405 ou 44-3274.

ALUGA-SE
 Apto. de 3 dormitórios no Ed. Balneário-Estreito, com garagem e demais dependências - Cr\$ 3.900,00 mais taxas. Tratar: ACH - Felipe Schmidt, 21 - conj. 407 - fone 22-4232 com Sr. Sérgio Ferraz.

VENDE-SE
 CASA de Alvenaria recém construída. Contendo 3 quartos, 2 salas, 2 banheiros, cozinha e área de serviço. Estreito, Rua Tereza Cristina No.240.

ALUGA-SE
 Casa de material na beira da Lagoa da Conceição contendo 2 quartos, sala, cozinha, banheiro, varanda interna, hall de entrada, garagem, jardins, completamente mobiliada com telefone. Ótima localização, contrato por 10 meses - Fones 22-5154 - 22-3066 e 33-1827.

VENDE-SE
 Casa de alvenaria, com sinetko, 2 quartos, sala, copa, cozinha e banheiro, área de serviço e garagem - com 82m2. Entrada - 45.000,00. Saldo a 2.500,00 mensais.
 Tratar rua Cel. Pedro Demora - esquina Mattos Azeis, Estreito. Fone 44-4579 - com Décio.

BELÍSSIMA RESIDÊNCIA
 Vende-se excelente residência à rua Urbano Salles, c/quatro quartos, living, s/jantar, demais dependências, garagem, área externa, jardim. Local privilegiado.
 Tratar c/Predisul - Fone 22-1824.

CASA NOVA 184m2
 Contendo 3 quartos (uma suite), BWC social, living, sala de jantar, cOzinha, despensa, abrigo para carro, dependência completa de empregada e área de serviço, entrega em abril. Preço: Cr\$ 650.000,00
 Tratar na Rua Felipe Schmidt, 27 - Edif. Dias Velho - sobreloja, Salas 16/17 - REGIS IMÓVEIS - Fone 22-3537 - CRECI 58

CASA - 162m2
 Ótima residência contendo 3 quartos (uma suite), living, banheiro social, dependência completa de empregada, área de serviço, hall de entrada e garagem.
 OBS: aberturas de alumínio, forração 6mm, aquecimento a gás, jardim e azulejos decorados.
 Cr\$ 750.000,00
 Tratar na Rua Felipe Schmidt, 27 - Edif. Dias Velho, sobreloja - Salas 16/17 - REGIS IMÓVEIS - Fone 22-3537 - Creci 58

ALUGA-SE UMA CASA
 Cr\$ 3.000,00
 No Estreito - Perto do Grupo José Boiteux, com três quartos e demais dependências. Tratar à Rua João Cruz Silva 161 ou pelo telefone 44-2171.

LOJAS CENTRAIS
 Temos para alugar lojas no Centro, Estreito e Coqueiros.
 Tratar c/Predisul - Fone 22-1824.

VENDE-SE
 Vende-se um bazar em ótimo ponto, com ou sem estoque.
 Tratar na Rua Santos Saraiva no. 535 ou fone 44-0765

VENDE-SE
 Terreno no Loteamento Stodieck. Área de 360,00m2 - lote no. 157, sem intermediário. Tratar fone 22-5552 - após às 19:00 horas

ZONA COMERCIAL
 Vende-se grande área, casa e terreno no Estreito. Propostas para o proprietário, à rua Fulvio Aducci, 1180 - Fone: 44-9408.

LIMPA FOSSA
 E desintupimento. Limpa-se fundação de prédio. Tratar: com a Cia. de Limpeza Páhoça - rua Capitão Augusto Vidal - 3257 ou fone: 42345.

LOTES NO MORRO DA TV
 Vende-se aprazíveis e amplos lotes no centro da cidade. Loteamento Jardim Morumbi. Tratar pelo fone 22-2418 - CRECI 211.

VENDE-SE URGENTE E BARATO
 Área de 20.000m2 no Saco dps Limões. Informações: fone 44-2392 ou 44-4842 - Elo Imobiliária Ltda - Creci 079 - Av. Presidente Kennedy 73, Campinas - São Jo. é.

TERRENOS
STODIECK - JARDIM ITAGUAÇU
 Temos para venda excelentes áreas residenciais na Chácara do Stodieck e Jardim Itaguaçu. Ótima localização.
 Tratar c/Predisul - Fone 22-1824.

LINDO SITIO
 Vende-se um sítio com casa, água, luz e pastagem com área de 125.000m2 à margem do asfalto, além Santo Antônio, no caminho de Canasvieiras. Informações pelo fone 22-1828.

CARPINTEIRO DE ACABAMENTO
PRECISA-SE
 Tratar à rua Padre Roma, no. 47 - Centro

CONTADOR -PRECISA-SE
 Precisa-se um com prática e confiabilidade. Salário em aberto. Marcar entrevista pelo fone 66-0265 BALNEÁRIO CAMBORIÚ - SC

ELEVADORES
SÚR S.A.
NECESSITA:
 MONTADOR com prática em montagem de Elevadores.
 Tratar à Rua José Boiteux, no. 8, Centro - Florianópolis, próximo à Rodoviária.
A DIREÇÃO.

LEI 6404 (NOVA LEI) DE SOCIEDADES ANÔNIMAS
 Procedimento das existentes: - Consultas - Parceiros - Assembléias para enquadramentos - Estatutos - Orientação Geral - Assistência e Assessoria
 CONSULTE:
 ACN - ASSESSORIA CATARINENSE DE NEGÓCIOS LTDA.
 RUA FELIPE SCHMIDT, 21 - 4o. ANDAR - CONJUNTO 410.
 FONES: 22-4291 22-8770 22-9768

DR. HÉLIO MENDES
 CLÍNICA MÉDICA - CRM 474
 R. Jerônimo Coelho 359 - Sala 12 - Tel. 22-3554 - Atende Assoc. Ipesc, Medsan, Cabesp, Celesc.

Dra. MARIA CARMEM S. SANTOS BERBER
 DERMATOLOGISTA
 Atende diariamente das 14 às 18 horas. Rua Mal. Deodoro, 15 - Sala 202 - Fone 22-4138 - Florianópolis - SC.

DRA. MOEMA DESJARDINS
 Ginecologista e Obstetra
 Consultas das 15 às 19 horas, no Edifício CEISA, rua Jerônimo Coelho, 14, esquina Felipe Schmidt, 8o. andar, conjuntos 801 e 802 - Fone 22-0471. (Residência - fones 22-2018 e 22-5481) - Florianópolis.

Extintores - Mangueiras
 Vendas - Recargas - Instalações
SUL PEÇAS Fones: 44-1377
 44-1537
 Rua: Fulvio Aducci 978 - Estreito

MÓVEIS SILVA - IND. & COM.
 Rua Gal. Gaspar Dutra, 650 - Estreito - Florianópolis-SC
Tudo em móveis
A PREÇO DE FABRICA
 FONES:
 Indústria: 44-0080 - Loja: 44-0099 - Escritório: 44-2909

IMOBILIÁRIA NOSSA SENHORA DE FÁTIMA LTDA.
Rua Fernando Machado No. 35 - Centro
CRECI No. 116 - Telefone 22-4837

ILHA no Continente - transfere-se c/área de 3.200m² - linda paisagem e toda legalizada.
Lote Lagoa Conceição - pertinho do mar c/14mx25m - todo plano, perto da Associação do DNER - Cr\$ 70.000,00 a combinar (luz, água etc.)
PRAIA DANIELA - lote de esquina - rua calçada, 1 quadra do mar Cr\$ 100.000,00 a combinar.
SANTO ANTÔNIO DE LISBOA - pequena fazenda c/50.000m² - Cr\$ 270.000,00 a combinar.
BARBADA SACO DOS LIMÕES - terreno c/1.370m² - alto c/linda vista (água, luz, telefone, etc). Rua João Beto Silveira (R. Imprensa Oficial) Cr\$ 140.000,00 a combinar (área de entrada carro nacional pequeno).
BARREIROS - lote no loteamento Sta. Antônio - todo plano - Cr\$ 40.000,00 à vista.
SÃO JOSÉ - c/área mista c/3 quartos e demais dependências a 50m do mar Cr\$ 250.000,00 a combinar.
SÃO JOSÉ - Lote c/360m² - ótima localização. Cr\$ 50.000,00 a combinar.
PRAIA INGLESES - área de 29mx180m (loc. de Aranhas) ótima localização. Cr\$ 300.000,00 a combinar.
PRAIA SÃO MIGUEL (BIGUAÇU) - residência antiga c/4 quartos e demais dep. - toda mobiliada - garagem - frente p/ mar e parte p/ o asfalto - terreno 2mx40m - Cr\$ 300.000,00.
PRAIA ITAGUAÇU - próximo a A. Banco Brasil, lote c/370m² - frente p/ o mar - Cr\$ 400.000,00.
ED. JAIME LINHARES - central - 3 quartos e demais dep. - garagem - todo carpetado - Cr\$ 100.000,00 no ato e transfere saldo.
BARREIROS - 2 lotes (c/600m²) Cr\$ 130.000,00 a combinar.
PRAIA DE FORA - PALHOÇA - 1 lote c/12mx25m todo murado a 100m do mar Cr\$ 45.000,00 e outro lote de 15mx25m (esquina) - Cr\$ 45.000,00.
PRAIA CAMPECHE - 3 lotes a 150m do mar - Cr\$ 300.000,00.
IMÓVEIS PARA ALUGAR - Ed. Daniela c/2 quartos e demais dep. garagem - Cr\$ 4.000,00
CASA C/400m² - Av. Hercílio Luz c/Fernando Machado - Cr\$ 22.000,00.
BARBADA - pequena fazenda em Pádua - Aridú Formig a/27.000m². Cr\$ 250.000,00 (combinar).

NECESSITAMOS URGENTE DE CASAS E APARTAMENTOS PARA ALUGAR E TERRENOS EM BARREIROS E TRINDADE.



CASA DAS CHAVES E FECHADURAS. DE FLORIANÓPOLIS LTDA.
ESPECIALIZA EM FERRAGENS EM ESTILO

FECHADURAS DE TODOS OS TIPOS

Verifique nossos preços.
Faz-se chaves na hora e atendemos a domicilio. Fone: 22-3879
Rua Araújo Figueiredo, 7



CHAVES
Em 5 minutos

RUA FRANCISCO TOLENTINO, 48 - CENTRO
CONFECCIONA-SE QUALQUER TIPO DE CHAVE

MOTORES DETROT DIESEL
4-53 - 140 HP

Temos para repotenciamento de Caminhões Ford F-600, Dodge 700, Chevrolet C-60 e ônibus Mercedes.
Garantia 12 meses ou 50 - (cinquenta) mil quilômetros.
COIMSUL - Av. dos Estados, 2195 - Fone: 42-4625 - Bairro Anchieta - Porto Alegre - RS.

EMPRESA SANTO ANJO DA GUARDA LTDA

HORÁRIOS
EMPRESA SANTO ANJO DA GUARDA LTDA.
Agência Centro: Fone 22-2174 - 22-3682
Agência Estreito: Fone 44-2935

De FLORIANÓPOLIS para
Paulo Lopes - Laguna - Tubarão - Criciúma - Araranguá - Sombrio - Santa Rosa - Mampituba - Osório e Porto Alegre 6,00 - 12,00 - 18,00 - 20,00 e 24,00 horas.
De FLORIANÓPOLIS a P. Alegre: DIRETO 22,00 horas.
De FLORIANÓPOLIS a P. Alegre: CARRO LEITO 22,15 horas.
De FLORIANÓPOLIS a Criciúma: 6,00 - 7,00 - 8,30 - 10,30 - 12,00 - 13,00 - 14,15 - 15,00 - 18,00 - 20,00 - 21,30 e 24,00 horas.
De FLORIANÓPOLIS a Tubarão: 6,00 - 7,00 - 8,00 - 10,15 - 10,30 - 12,00 - 13,00 - 14,15 - 14,30 - 15,00 - 15,30 - 16,15 - 17,30 - 18,00 - 20,00 - 21,30 - 22,15 - e 24,00 horas.
De FLORIANÓPOLIS a Laguna: 6,00 - 6,30 - 10,00 - 12,00 - 14,00 - 17,15 - 18,00 - 18,00 - 20,00 e 24,00 horas
De FLORIANÓPOLIS a Imbituba: 6,30 - 9,40 - 10,00 - 14,00 - 17,00 e 18,00 horas.
De FLORIANÓPOLIS a Im. i: 16,45 horas.
De FLORIANÓPOLIS a Lauro Müller: 10,30 e 14,30 horas.

IMOBILIÁRIA GLOBO LTDA VENDE

ESTREITO - Rua: Nossa Senhora do Rosário, no. 152 - CASA DE ALVENARIA c/64m², 2 qtos, sala, copa, cozinha, banheiro, garagem, toda murada. Terreno - 33,50m². Preço: Cr\$ 330.000,00 (509).
ESTREITO - Rua: Travessa da Imã Bonavita - CASA DE ALVENARIA c/ 176m², 2 qtos, 1 suite, sala, cozinha, banheiro social, dep. de empregada completa, garagem, lago, lavabo, churrasqueira, lavanderia. Terreno - 300m². Preço: Cr\$ 700.000,00 (515).
ESTREITO - Rua Travessa da N. Senhora do Rosário - CASA DE ALVENARIA c/125m², 3 qtos, sala, copa, cozinha, banheiro, churrasqueira, toda murada, área de serv., dep. de empregada, garagem. Terreno mede 331,50m². Preço: Cr\$ 330.000,00. (514).
ESTREITO - Rua Souza Dutra - CASA DE ALVENARIA c/140m², 3 qtos, sala, copa, cozinha, banheiro, área de serv., dep. de empregada, garagem, armários embutidos. Terreno 360m². Preço: Cr\$ 350.000,00 (441).
ESTREITO - Rua Castano Costa - CASA DE ALVENARIA em construção, medindo 99m². Terreno - 360m². Preço: Cr\$ 340.000,00. (495).
BALNEÁRIO - Rua Abelardo Luz no. 245 - CASA DE ALVENARIA c/239m², 3 qtos, 1 suite, sala em "L", sala de TV, copa, cozinha, banheiro social, lavanderia, dep. de empregada, área de serv., churrasqueira, depósito e garagem. Terreno - 360m². Preço: Cr\$ 680.000,00 (502).
BARREIROS - Perto da Igreja de Barreiros - TERRENO medindo 12mx30m - 360m². Preço: Cr\$ 60.000,00 (496).
BARREIROS - Rua Francisco Napi s/n - DUAS CASAS DE ALVENARIA c/50m² 2 qtos, sala, cozinha, banheiro e garagem. Terreno - 240m². Preço: Cr\$ 250.000,00 (486).
BARREIROS - Rua: Antonio Schreder no. 35 - CASA DE ALVENARIA c/114m², c/3 qtos, sala, sala de jantar, duas garagens, cozinha, banheiro, dep. de empregada, área de serv., sinteko, massa corrida. Terreno mede 360m². Preço: Cr\$ 400.000,00 (466).
BARREIROS - Rua Moura no. 50 - CASA DE ALVENARIA c/150m², 2 qtos, 1 suite, sala, copa, cozinha, banheiro, e demais dependências. Terreno - 350m². Preço: Cr\$ 480.000,00 (445).
BARREIROS - Rua: Júlio Otto Malina no. 17 - CASA DE ALVENARIA c/120m², 2 qtos, e demais dependências. Terreno - 360m². Preço: Cr\$ 295.000,00 (491).
BARREIROS - Rua Moura no. 77 - CASA DE ALVENARIA c/100m², c/3 qtos, garagem e demais dependências. Terreno mede 360m². Preço: Cr\$ 350.000,00.
BIGUAÇU - Rua: Getúlio Vargas no. 74 - PANIFICADORA - Uma padaria c/balcão toda de alvenaria, uma casa anexa de madeira c/3 garagens, um depósito construído num terreno de 10mx25m - 250m², um terreno c/ 500m², duas Kombis ano de fab. 1974 e 1975. Preço: Cr\$ 650.000,00 (516).
CAPOEIRAS - Servidão Belmiro no. 264 - TERRENO medindo 15mx15m - 225m². Preço: Cr\$ 60.000,00 (507).
CAMPINAS - Rua: Projetada da Av. Josué Di Bernardi - CASA DE ALVENARIA c/134,40m², 3 qtos, e demais dependências. Preço: Cr\$ 380.000,00. (511).
INGLESES - Praia dos Ingleses - Terreno medindo 1.900m². Preço: Cr\$ 145.000,00 (505).
JARDIM ATLÂNTICO - CASA MISTA - RUA: Ezequiel Pinto da Luz, 537 - TERRENO mede 360m². Preço: Cr\$ 230.000,00 (517).
ESTREITO - Rua: Antonieta de Barros - TERRENO medindo 353m². Preço: Cr\$ 200.000,00 (518).
TRATAR: Rua Gal. Gaspar Dutra, esquina com Afonso Pena - Estreito.
CRECI No. 54, 44-1989 - 44-0535.

CASA EM BOM ABRIGO

Vendemos uma bela casa em estilo colonial contendo: garagem p/2 carros, sala de estar, sala de jantar, escritório, lavabo, cozinha, lavanderia e dependência de empregada. Na parte superior uma suite, 2 dormitórios e banheiro social.
Preço - Cr\$ 1.300.000,00 Ref. C 0199
Tratar na Exa. Av. Rio Branco, 175 - Fone 22-8888 Creci 909.

BRITA COM GRANULOMETRIA PERFEITA



PEDRITA
FONE 220037 - FLORIANÓPOLIS
ATENDIMENTO EM TODO ESTADO

A JOWI VENDE

Somente este mês, lotes no Flor de Nápoles, próximo ao trevo de São José que demanda para São Pedro de Alcântara, desde Cr\$ 15.000,00.
Um terreno em Ponta de Baixo com 362,50m² (14,50 x 25m). Cr\$ 30.000,00.
Um terreno em Ponta de Baixo, com fundos para o mar, possuindo 400m². Cr\$ 130.000,00.
Casas de alvenaria em São José, com 80m², contendo 3 quartos, sala, cozinha, banheiro, garagem e área de serviço. Terreno 12x30. Poupança Cr\$ 50.000,00. Saldo Financiado.
Casas na Ponta de Baixo, com área de 160m², contendo 3 quartos, sendo uma suite, living, cozinha, BWC social, dependência completa de empregada, garagem e área de serviço. Terreno com 14,50 x 25. Poupança Cr\$ 120.000,00. Saldo Financiado.
Apartamentos, pronta entrega em 20 dias, contendo 2 quartos, living, cozinha BWC social, dependência completa de empregada e abrigo para carro. Poupança Cr\$ 100.000,00. Saldo financiado.
Uma casa na Rua Almirante Lamego, 126, contendo 3 quartos, sala, cozinha, garagem, área de serviço, BWC e adega. Preço Cr\$ 600.000,00 a combinar.
Uma casa na Rua 7 de Setembro, 46, em Campinas, toda de alvenaria, com 62m², contendo 2 quartos, living, cozinha e BWC. Terreno 14x21. Preço: Cr\$ 140.000,00 a combinar e saldo financiado.

Informações e vendas:
Av. Ivo Silveira, 4501 - Fones 44-1902 - 44-0302
Posto de Vendas: Av. Aniceto Zacch, 147, Palhoça
CRECI - 017 - Fone: 42-225

LIQUID CARBONIC INDS S/A

Necessita para admissão imediata os seguintes profissionais:
TÉCNICOS QUÍMICOS OU TÉCNICOS METALÚRGICOS
Os interessados deverão comparecer c/documentos à rua Francisco de Paula Seara 67-fone: 44-0056 - Itajaí-SC.

CASA EM ITAGUAÇU

Vendemos uma excepcional casa, no Jardim Itaguaçu em magnífica localização contendo garagem p/2 carros, no térreo living com 46 m² em "L" sala de TV, lavabo, cozinha, lavanderia, dependência de empregada, churrasqueira coberta e piscina, no pavimento superior uma suite, 3 amplos dormitórios, banheiro social e sala de estar íntimo.
Preço: Cr\$ 1.700.000,00 - Ref. C 0202
Tratar na Exa - Av. Rio Branco, 175 - fone 22-8888 - Creci 909

CASA EM ITAGUAÇU

Vendemos uma excelente casa no Jardim Itaguaçu, esquina, com terreno de 400m², no 1o. piso - jardim, garagem p/2 carros, escritório, sala de jogos, área de serviço, dependência de empregada, churrasqueira. No 2o. piso - varanda em "L", living em "L", lavabo, sala de jantar, cozinha e sala de TV. Dois amplos dormitórios. Um banheiro social e uma suite.
Preço: Cr\$ 1.450.000,00 - Ref. C 0155
Tratar na EXA - Av. Rio Branco, 175 - Fone: 22-8888 - Creci 909.



Imóveis Ltda

VENDE CASAS

(REF. 049) LOTEAMENTO STODIECK - Residência nova de alvenaria c/sala de estar, sala de jantar, 4 dormitórios sendo 1 com banheiro privado, banheiro social, copa-cozinha, área de serviço, dependência completa de empregada forro todo em gesso e garagem para 2 carros. Preço: Cr\$ 900.000,00.
(REF. 71) TRINDADE - Casa recém-construída de alvenaria contendo: hall de entrada em mármore, sala de jantar, 3 dormitórios sendo 1 privado do casal, banheiro social, copa-cozinha, dep. completa de empregada, lavanderia, sala de jogos, área de lazer e garagem para 2 carros. Preço: Cr\$ 950.000,00.
APARTAMENTOS
(REF. 043) CENTRAL - Excelente apto, contendo: sala de estar, 3 dormitórios sendo uma suite, banheiro social, cozinha, área de serviço, dep. completa de empregada, todo carpetado e garagem. Preço Cr\$ 300.000,00.
(REF. 050) CENTRAL - Apartamento novo contendo living, 2 dormitórios, copa-cozinha, banheiro social, área de serviço e garagem. Preço Cr\$ 510.000,00.

VENDAS E INFORMAÇÕES: GH IMÓVEIS
AVENIDA RIO BRANCO No. 36
Fone: 22-9002 CRECI 63

COBRADOR

Empresa de médio porte necessita de cobrador para suas cobranças na praça de Florianópolis.
EXIGE:
- Boa apresentação e desembaraço
- Condução própria - motocicleta
- Referências e garantia

OFERECE:
- Salário mais comissões
- Apoio e coordenação das tarefas
- Bom ambiente de trabalho
- Garantia de praça.
Apresentar-se Rua Emílio Blum, 27 em Florianópolis. Tratar c/ivo.



Não há quem fiscalize os aparelhos na cidade.

Água dos aparelhos de ar condicionado continua pingando nos pedestres

Enquanto a água dos aparelhos de ar condicionado pinga livremente nos edifícios na calçada, a Prefeitura Municipal ainda discute qual dos res, atualmente ocupados com a parte de fiscalização, departamento de Fiscalização foi extinto, em junho, dividido esta responsabilidade entre duas secretarias, a não está definido quem fiscalizará os aparelhos com um dos atuais responsáveis pela fiscalização e o "pinga-pinga" não terminará nunca, pois a maioria dos são os órgãos públicos e "contra eles não dá".

Além das dificuldades permanentes por que passa o pedestre porto-alegrense ao se locomover pelas ruas da cidade, ele também é obrigado a se submeter aos problemas temporários. Nesta lista se encontra o ar condicionado. De dezembro a março, ele é incomodado com os pingos destes aparelhos, o que poderia ser resolvido com o simples escoamento do líquido através de uma mangueira plástica.

SEM PERSPECTIVA

Mas esta solução não é usada e também não há quem obrigue a isto. Conforme explicou João Carlos Galant, diretor da Divisão de Controle da Viacão Municipal de Obras e Viacão - Secretaria mais provável a se responsabilizar pelo funcionamento dos aparelhos - enquanto o diretor, são

Explica que de lei complementar aprovada em janeiro para o Código de Município, os res "pinga-pinga" de ar condicionado orientados, deve dos com muitas decimas a um "Ocorre que, d tações, muitos temam as devi mas os que co do são os órgã estes não se nem multar". Segundo G. mais reclama tres são a ru das e Borges maioria dos "pinga-pinga" o diretor, são

Com o novo Springer Admiral isto nunca mais será notícia.

Os aparelhos de ar condicionado da Springer Admiral têm um sistema exclusivo que elimina o incômodo pinga-pinga.
A água resultante do excesso de umidade retirada do ar é jogada sobre o condensador quente, resfriando-o e sendo dissipada no ambiente externo sob forma de vapor.

Springer Admiral
ar condicionado de acordo com a lei.

PROPRIETÁRIOS DE AUTOMÓVEIS

Faça sua Vulcanização à quente e frio, Recauchutagem, Troca de Pneus, Balanceamento Eletrônico, Pneus Novos, Concertos em geral, VULCANIZADORA ANDRADE Matriz: Praça Paulo Schlemper s/n - Estreito - Filial Rua Anita Garibaldi, esq. Gal. Bittencourt - fones - 22-8671 - 44-2959.

ALUGA-SE

EDIFÍCIO MEDEIROS FILHO - Apartamento com 3 quartos (1 suite), BWC social, sala de estar e jantar, com sacada, copa-cozinha, dependência de empregada, área de serviço, garagens e participação no salão de festas.
EDIFÍCIO MICHELE - Apartamento com 4 quartos, (1 suite), 4 BWC, sala de estar social, copa, cozinha, dependência de empregada, área de serviço interna e externa, todo acarpetado e garagem.
NECESSITAMOS DE APARTAMENTOS PARA ALUGUEIS.
PREDIBENS - AV. RIO BRANCO, 104 - CRECI 131 - Fones - 22-6099 e 22-6756.

BARBADA

CASA NO CENTRO - PRÓXIMO AO CAMPO DO AVAÍ, com 3 quartos, sala, cozinha, BWC social, quarto e WC de empregada, área de serviço e garagem. O terreno possui 270m2. Ocupação imediata.
APARTAMENTO DEFRENTE AO 630. BATALHÃO DE INFANTARIA - ED. MANDAGUAÇU, com 3 quartos e demais dependências.
IMOBILIÁRIA PREDIBENS LTDA. AV. RIO BRANCO, 104 - CRECI 131 - FONES: 22-6099 - 22-6756

ALUGAMOS

Ótima casa residencial de alvenaria com 4 quartos, sala, copa-cozinha, sala de estar carpetada, living, 3 BWCs sociais, garagem para 2 carros, lavanderia, churrasqueira, dep. de empregada com BWC e nos fundos mais 1 compartimento, situada à rua Tupã s/n - Balneário - Florianópolis - SC.
Tratar Fones: 44-0368 - 44-3000.

Ótima casa residencial de alvenaria com 4 quartos, sala, copa, cozinha, 3 BWCs, dep. empregada, telefone, garagem, situada à rua Otto Julio Malina, esq. com Rua Bom Retiro, no. 203 - Barreiros - São José - SC.
Tratar Fones: 44-0368 - 44-3000

Construtora e Imobiliária Bercaton Ltda.
Rua Cel. Pedro Demoro, 1825
Fones: 44-0368 e 44-3000 - Estreito



ADMINISTRADORA PREDIAL DO SUL LTDA.
RUA FELIPE SCHMIDT, 42-A, 10. ANDAR - FONE 22-1824 - C.G.C. 83.898.940/0001-77 - FPOLIS - S.C.

ALUGA

APARTAMENTOS

ED. NOVO RIO - Rua Tte. Silveira - apto. c/telefone, três quartos, living, demais dependências.
ED. SANTA CATARINA - Rua Schmidt - apto c/telefone, quarto, sala, cozinha, bwc, área serviço.
ED. CALIFORNIA - Av. Trompowski - três quartos (1 suite), living, demais dependências, garagem.
ED. DANIELA - R. Anita Garibaldi - excel. apto. c/três quartos, living, demais dependências, cortinas, arm. embutidos.
ED. ANITA GARIBALDI - Rua Anita Garibaldi - apto. mobiliado c/dois quartos, sala, cozinha, banheiro, dep. empregada.
ED. ESTEVES JUNIOR - Rua Esteves Jr. - apto. novo c/dois quartos, living, demais dependências, garagem.
ED. PRESIDENTE - Av. Osmar Cunha - apto. central c/quarto, sala, cozinha, banheiro completo.
ED. ETNA - Rua Cel. Pedro Demoro - Estreito - dois quartos, sala, cozinha, banheiro, dep. empregada, área serviço.
AV. HERCÍLIO LUZ - apto. central c/três quartos, sala, cozinha, bwc, dep. empregada, área serviço.
ED. VISC. OURO PRETO - Rua Visc. Ouro Preto - fino e amplo apto c/telefone, três dormits., living, demais dep., garagem, arm. emb. lustres.
ED. SÃO FRANCISCO - Rua Arno Hoechl - dois quartos, sala, cozinha, banheiro, área serviço, garagem.
ED. ROBERTO - Rua Tte. Silveira - apto. central c/dois quartos, sala, cozinha, banheiro, dep. empr., área serviço.
ALAMEDA ADOLFO KONDER - aptos. c/um e dois quartos, sala, cozinha, área serviço.
ED. MARCOS BENVENUTI - Rua Bocaiúva - dois quartos, sala, cozinha, banheiro, área serviço.
RUA FERNANDO MACHADO - apto. c/telefone, dois quartos, sala, cozinha, bwc, área serviço.
ED. BRIG. FAGUNDES - Rua Tte. Silveira - apto. central c/quarto, sala, cozinha, banheiro, área serviço.
ED. REGINA LÚCIA - Rua Saldanha Maranhão - aptos. centrais c/três quartos, living, demais dependências.
CASAS
RUA ALMIRANTE LAMEGO - ampla casa c/telefone p/fim comercial ou resid. c/três quartos (arm. embuti-

dos), belíssimo living, sala jantar, lavabo, copa-cozinha, bwc, jardim inverno, abrigo p/carro.
RUA FELIPE SCHMIDT - excelente casa p/escritório, repartição, empresa, amplas dependências, área estacionamento, etc.
AV. MAURO RAMOS - ampla casa c/cinco quartos, duas salas, dois bwc, copa-cozinha, dep. empregada, garagem p/três carros.
AV. OSMAR CUNHA - ótima casa p/fim comercial, contendo salão térreo de 140m2, diversas dependências, garagem, área total 280m2.
RUA RAFAEL BANDEIRA - magnífica residência c/telefone, três quartos, living, sala jantar, demais dependências, sinteco, jardim, garagem, etc.
RUA FULVIO ADUCCI - Estreito - ótima casa a beira mar c/telefone, três quartos, living, demais dependências, ampla garagem, churrasqueira, dependências externas, etc.
RUA GAL. BITTENCOURT - ampla casa p/fins comerciais, amplas dependências, excelente localização.
RUA VIDAL RAMOS - ótima casa p/comércio, escritório, etc., excelente localização, diversas peças, em pleno centro.
RUA DOS ILHÉUS - ampla casa p/empresa ou repartição, excelentes dependências, área estacionamento.
RUA ARISTIDES LOBO - ótima casa c/telefone, três quartos (1 suite), living, demais dependências, garagem, carpet, etc.
RUA RAULINO GERLACH - São José - três quartos, sala, cozinha, bwc, área p/automóvel.

LOJAS E CONJUNTOS

RUA FCO. TOLENTINO - ótimas lojas centrais, junto ao novo terminal ônibus. Magnífico ponto.
RUA FELIPE SCHMIDT - loja centralíssima c/amplo área, mais 10. andar, em pleno centro comercial.
COND. JORGE DAUX - Rua dos Ilhéus - belíssima loja térrea, boa localização comercial.
RUA BOCAIÚVA - loja térrea c/30m2, p/comércio em geral, depósito, etc.
CENTRO COMERC. ARS - Rua N Felipe Schmidt - belíssima sobreloja, no melhor ponto da galeria.
ED. TRAFANTES - Rua Nunes Machado - conjunto c/35m2, inst. sanit. Ótimo ponto.

VENDEMOS

Apartamentos em Coqueiros, com 2 e 3 quartos, para quem possui renda média com entrada a partir de: Cr\$ 20.720,00
AV. HERCÍLIO LUZ - quarto, sala, cozinha e BWC, Cr\$ 220.000,00
PRÓXIMO UNIVERSIDADE FEDERAL E SEDE DA ELETRICIDADE - Apartamento com 1 quarto, sala, cozinha e BWC. APENAS Cr\$ 233.000,00
CENTRO - Apartamento com 1 quarto, sala, cozinha, BWC e área de serviço. Cr\$ 250.000,00
APTO. TIPO BNH com 3 quartos. Cr\$ 210.000,00 de entrada e transfere prestações de Cr\$ 900,00 mensais.
APTO. CENTRO - Com dois quartos e demais dependências. Cr\$ 350.000,00
CENTRO - ED. MARTINHO DE HARO - Apartamento com 3 quartos, living, BWC social, cozinha, área de serviço, sala e dependência de empregada. Cr\$ 610.000,00
AV. HERCÍLIO LUZ - ED. GABRIELA - Apartamento com 3 quartos, sala em "L", BWC social, copa-cozinha, dependência de empregada, área de serviço, garagem e todo acarpetado. Cr\$ 735.500,00
AV. TROMPOWSKI - Apartamento com 182m2, 3 quartos (1 suite), BWC social, cozinha com armários, sala de estar e jantar, escritório, dependência de empregada e garagem. Cr\$ 800.000,00
CENTRO - ED. MEDEIROS FILHO - Apartamento com 4 quartos (1 suite), BWC social, sala de estar e jantar, copa-cozinha, dependência de empregada, área de serviço, garagem e participação no salão de festas. Cr\$ 820.000,00
AV. BEIRA-MAR NORTE - ED. BELVEDERE - Apartamento com 3 quartos (1 suite), BWC social, sala de estar e jantar, cozinha, área de serviço, dependência de empregada, sacadas, garagem, todo acarpetado, telefone e elevador panorâmico. Cr\$ 892.000,00
COQUEIROS - SALA térrea própria para gabinete dentário, médico, lojas, etc. Cr\$ 250.000,00

FAÇA UMA VISITA A PREDIBENS OU SOLICITE A VISITA DE UM CORRETOR.

PREDIBENS
incorporadora, construtora e imobiliária
Av. Rio Branco, 104 - CRECI 131
Fones - 22-6099 e 22-6756

adbel

IMOBILIÁRIA ADBEL LTDA.
RUA: LIBERATO BITTENCOURT, 221
FONES: 44-3742 e 44-4864 - CRECI 291
ESTREITO - FLORIANÓPOLIS

ALUGA-SE

ALUGAM-SE CASAS

Uma Casa na Rua Adão Schmidt no. 51 com 3 quartos, sala, cozinha, banheiro.
Uma Casa na Rua Irmã Bonavita s/n Estreito - 3 quartos, sala, banheiro.
Uma Casa na Rua Luiz Gualberto no. 63 Estreito - 3 quartos, sala, cozinha.
Uma Casa na Rua Iano Barreiros - 2 quartos, sala, cozinha, banheiro.
Uma Casa na Rua Irmã Bonavita Estreito com 3 quartos.
Uma Casa na Rua Humaitá 129 Estreito com 4 quartos, 2 salas, garagem.
Uma Casa na Rua Idalgo Araújo Barreiros com 3 quartos, 2 salas, 2 banheiros, garagem.
Uma Casa na Rua Esteves Junior 62 Centro com 4 quartos, 3 salas, 2 banheiros, garagem, excelente para repartições.
Uma Casa na Rua Iano s/n com 3 quartos, 1 suite, banheiro social, dep. de empregada, área de serviço, churrasqueira, 2 garagens.
Uma Casa na Rua Aristides Lobo 56 Agronômica com 2 quartos, 1 suite, 2 garagens, telefone.
Uma Casa na Rua Irineu Bornhausen s/n Campinas com 3 quartos, banheiro, dep. empregada, carpetado, casa nova.
ALUGAM-SE APARTAMENTOS
Um Apto. na Mansão de Heidelberg 10 andar com 1 suite, 3 quartos, salão de festas, dep. empregada, carpetado, garagem.
Um Apto. no Ed. D. Pedro I - 9o. andar - 2 quartos, sala, telefone, garagem, carpê, banheiro, cozinha.
ALUGAM-SE SALAS E DEPOSITOS
Um Depósito em Barreiros com 400 m2 e com banheiro.
Um Prédio de dois pavimentos com três salas sendo sala térrea 350 m2, 1o. pavimento 370 m2, 2 pavimentos 160 m2 em Barreiros.

NEGÓCIOS IMOBILIÁRIOS

EDIFÍCIO HÉRCULES, SALAS NO EDIFÍCIO EXECUTIVO DE MAIC REQUINTE EM FLORIANÓPOLIS, CONJUNTOS COMERCIAIS COM ÁREAS DE: 47,30 - 63,71 - 68,15 - 106,81 e 213,62m2.

SALAS
EDIFÍCIO APOLO - No centro, com área de 36,90m2, C/telefone.

EDIFÍCIO ATLAS - No centro, na Rua Tte. Silveira C/Deodoro, salas com áreas de 51,98 - 111,32 - 126,87m2.

LOJAS

EDIFÍCIO HÉRCULES - Lojas sendo entregues no melhor ponto comercial disponível de Florianópolis. Localização privilegiada, Rua Tte. Silveira C/Jerônimo Coelho, com áreas de: 136,73 - 173,55 - 310,28m2.

CENTRO COMERCIAL ADERBAL RAMOS DA SILVA - Com área de 78,36m2. De Galeria.

LOJA - ALUGA-SE
EDIFÍCIO BIANCA - AV. Hercílio Luz, localização privilegiada. Área de 130m2.

APARTAMENTOS - BEIRA-MAR

EDIFÍCIO POLARIS - Imagine a linda vista que você terá: Toda a AV. do Mar e as montanhas ao longe. Apto. com 4 dormitórios, (sendo 1 suite) banheiro em mármore, BWC social, lavabo, sala de jantar, living, cozinha, serviços completos, garage para 2 carros.

Alto Padrão Acabamento CEISA, ótima localização. Enfim o Apto. que você precisa num dos pontos mais sonhados da Ilha, na AV. Beira Mar Norte. Com excelente Preço e Andar Alto.
EDIFÍCIO AQUÁRIUS - Belíssimo Apto. com 3 dormitórios (sendo 1 suite), BWC, living, com jantar e estar, cozinha-copa, serviços completos.
Melhorias: Armários embutidos, luminárias, carpet, massa corrida.

EDIFÍCIO CAMARUS - No mais belo ponto da cidade, num tratado de paz entre arquitetura e nobreza, apartamentos com 3 dormitórios acarpetados e armários embutidos, amplo living, com sinteco, na cozinha um fogão, BWC social, copa-cozinha, área de serviço, dependência completa de empregada. Garage, alto padrão. Acabamento CEISA.

APARTAMENTOS - CENTRO
EDIFÍCIO AUGUSTUS - Um mundo exclusivo criado pela CEISA para pessoas sofisticadas, que não aceitam imitações. Onde você e sua família poderão desfrutar de arte de viver bem. Apto. com 4 dormitórios, (sendo 1 suite C/Closed), lavabo, 2 BWC, amplo living, sala de estar, copa-cozinha, dependência com-

pletada de empregada e garage para 2 carros. Acabamento CEISA. Andar Alto.

EDIFÍCIO ANDRÉA - AV. Hercílio Luz, a poucos passos do centro, possuindo: 2 dormitórios, living, BWC, copa-cozinha, área de serviço, garage opcional, Acabamento CEISA.

EDIFÍCIO ANDRÉA - AV. Hercílio Luz, a um passo do centro, possuindo: Sala, dormitório, BWC, copa-cozinha, área de serviço. Acabamento CEISA.
EDIFÍCIO BIANCA - A um minuto da Praça XV, com 3 dormitórios, BWC, living, copa-cozinha, dependência completa de empregada, garage, possuindo ainda: Carpet, massa corrida, gás central e as crianças possuem amplo playground. Ótimas condições de pagamento, além do Acabamento CEISA.

EDIFÍCIO MOZART - O Apto. que você só irá encontrar igual em sonho, acabamento Ceisa, localização privilegiada, ali na AV. Osmar Cunha, a dois passos do centro, possuindo: 3 dormitórios, living, BWC, copa-cozinha, área de serviço, dependência completa de empregada. Ótimas condições de pagamentos.
APARTAMENTO - COQUEIROS

EDIFÍCIO MICHELE - Sito a AV. Engenheiro Max de Souza,

possuindo 2 dormitórios, sala, BWC, copa-cozinha, área de serviço, dependência completa de empregada, garage, com ótimas condições de pagamento.

CASAS
SUL DA ILHA - Casa com 300m2, Estilo Colonial Rústico, frente para o mar, com praia particular, terreno de 3.000m2, localização privilegiada, Acabamento Artesanal.

CRISTÓVÃO NUNES PIRES - Residência de Alto Padrão, localização privilegiada, vista para o mar, com 4 dormitórios, (sendo 2 suites), terreno, sala enorme de jantar e estar, lavabo, BWC, biblioteca, copa-cozinha Kitchen, serviços completos, adega, garage para 2 carros, ótimo preço.

BALNEÁRIO DANIELA - Ótima residência, totalmente mobiliada incluindo televisor, c/3 dormitórios, living, BWC, copa-cozinha, possuindo na parte externa, 1 BWC, churrasqueira e 1 dormitório.

CASA - A Rua Aracy Vaz Callado, c/128m2, com terreno de 360m2, possuindo: 3 dormitórios (sendo 1 suite), living, BWC social, copa-cozinha, dependência completa de empregada, área de serviço, garage.

CASA - A Rua Aracy Vaz Callado, Possuindo: Living, sala de jantar, 3 quartos, BWC social c/azulejos até o teto, box, cozinha c/azulejos decorados até o teto, garagem, porão c/lavanderia e dependência para empregada. Estilo Colonial C/lage, vidro fumê tipo Belgas, instalação para telefone, piso com sintético, possuindo: 174,97m2. Possuindo ainda jardim e um pequeno pomar, estando todo, cercado por muro.

TERRENOS
ITAGUAÇU - Lote com localização Privilegiada.

CANASVIEIRAS - Lotes com localização Privilegiada.

STa. MÔNICA - 2 lotes nos jardins Sta. Mônica, situados na quadra 1, lotes de no. 9 e 10. Ótima localização, excelente condições de pagamento.

SACO DOS LIMÕES - 2 Lotes com área de: 396 e 484m2. Possuindo ótima localização e excelente preço, com frente para a Beira Mar Sul.

BARREIROS - Localizado no loteamento Sto. Antonio, com 620m2, denominado lote no. 101. Ótima localização e excelente preço.

SACO GRANDE: Com frente para o Asfalto e Fundos para o Mar, com 1.500m2. Ótimas condições de pagamento.

CEISA COMÉRCIO E ADMINISTRAÇÃO DE IMÓVEIS LTDA.
departamento de imóveis de terceiros

creci 9
Rua Ten. Silveira, 35 - Ed. Apolo - Sobreloja.
Fones: 22-7382 - 22-7598 - 22-7811 - 22-7159
Florianópolis - SC

APARTAMENTO NOVO

Av. Othon Gama d'Éça, Edifício de alto padrão, com salão de festas e play-ground, 3 quartos (1 suite), demais dependências, garagem. Todo carpetado. Área total 208 m2. Ocupação imediata. Preço Cr\$ 806.382,57, sendo Cr\$ 400.000,00 a combinar e saldo em 15 anos SFH. Direto com proprietário. Fone 44-1920.

SURDEZ

APARELHOS ULTRA MODERNOS de som suave e natural. Proveniência: Suíça, Alemanha e Dinamarca. Assistência em qualquer marca de aparelho, mesmo que tenha comprado em outro lugar.



de WALDEMAR NAZARETH. Rua Felipe Schmidt, 27 - 3º andar - Conj. 312. Ed. Dias Velho - Fone: 22-98-47. 88.000 - Florianópolis - SC.



GALPÃO INDUSTRIAL VENDE-SE

Em alvenaria, com área construída de 200m2, em terreno de 2.500m2. Encontra-se localizado a 100 metros da BR-101, recém-construído, com água, luz, telefone instalados. Tratar: Sr. Artur pelo Fone 22-1143. Aceito imóveis e/ou financeiro.

LAJE PRÉ-MOLDADA TAPUIA MELHORAMENTO

PARA FORRO E PISO Consultem-nos (0482) - 22-6500. *Maior rapidez *Economia de 30% *Entrega imediata. Qualquer quantidade. *Atendemos todo o estado com assistência técnica. 22-6270. *CREA, N.º 5.173 - 10.ª Região 22-4235. *VENDAS: Rua Emilio Blum, 27 - Florianópolis - SC 22-4002

Brognoli Imóveis Ltda. MATRIZ: Rua José Cândido da Silva, 721 - ESTREITO

Fones: ADMINISTRAÇÃO - 44-2677-VENDAS - 44-1467 LOCAÇÃO - 44-2424. FILIAL: Rua Nunes Machado 12 - conj. 3 - 1o. andar - CENTRO - Fones: 22-1655 - 22-8692

CRECI-29

ESTREITO-VENDE

408 - RUA JOSÉ CÂNDIDO DA SILVA - ESTREITO - Excelente casa mista c/3 quartos, ampla sala, cozinha, banheiro. - Cr\$ 180.000,00.

434 - AV. CRUZ E SOUZA - CAMPINAS - Casa c/3 quartos, sala conjugada, cozinha, banheiro, área de serviço, varandão. - Cr\$ 190.000,00.

417 - RUA FELIPE NEVES - ESTREITO - Casa de alvenaria recém construída, c/2 quartos, sala conjugada, cozinha, banheiro, área de serviço, garagem. Cr\$ 340.000,00.

363 - RUA LUIZ D'ACÂMPORA - ESTREITO - Ótima casa de 2 pavimentos, c/2 quartos, 2 banheiros, sala conjugada, sala TV, copa, cozinha, área de serviço, garagem. Terreno: 540,00m2. Cr\$ 370.000,00.

430 - RUA STO ANTÔNIO - BARREIROS - Casa de alvenaria recém construída, c/1 suite, 2 quartos, sala, copa, cozinha, banheiro, área de serviço, garagem - Cr\$ 400.000,00.

437 - RUA "F" LOTE 40 - BARREIROS - Casa residencial e comercial, c/1 ampla sala comercial, 3 quartos, sala, copa, cozinha, banheiro, garagem. Cr\$ 430.000,00.

403 - RUA FREI HILÁRIO - CAMPINAS - Casa de alvenaria recém construída c/1 suite, 2 quartos, banheiro, sala estar e jantar, cozinha, dep. compl. empregada, área serviço. Cr\$ 450.000,00.

393 - RUA BLIDES BLANDINA NEVES - ESTREITO - Casa de alvenaria recém construída, c/1 suite, 2 quartos, banheiro, living, hall c/lavabo, copa, cozinha, área de serviço, dep. compl. empregada, garagem. Cr\$ 580.000,00.

438 - RUA N. SRA. DO ROSÁRIO - ESTREITO. Casa de alvenaria c/2 quartos, 2 salas, cozinha, banheiro, garagem. Cr\$ 330.000,00.

425 - RUA ANTONIETA DE BARROS - ESTREITO - Em ótimo ponto residencial excelente casa de alvenaria c/1 suite, 2 quartos, banheiro, 2 salas, cozinha, garagem, varandão, dep. compl. empregada, área de serviço e churrasqueira. Cr\$ 700.000,00.

067 - PRAIA DA JOAQUINA - Ótimo ponto comercial e residencial c/1 sala comercial de 200,00m2, 1 suite, 2 dormitórios, 4 banheiros, cozinha. Cr\$ 700.000,00. Aceita proposta.

064 - RUA SÃO JUDAS TADEU - JOSÉ MENDES - Casa c/3 quartos, sala, varanda, cozinha, banheiro. Cr\$ 140.000,00.

066 - PANTANO DO SUL - Ótima residência de alvenaria - c/3 quartos, sala conjugada, banheiro, cozinha, anexo c/dispensa e churrasqueira. Cr\$ 230.000,00.

251 - TERRENOS - Temos ótimos terrenos no Estreito, Barreiros, Trindade, Praia do Pontal, Pinheira, Loteamentos Vila Célia e Santa Inês. A partir de Cr\$ 30.000,00 à vista.

ESTREITO - ALUGA CASAS

- Rua Fúlvio Aducci, 612 - Estreito - 3 qtos, sala, copa, cozinha, banheiro - térreo - 2 banheiros e sala. Cr\$ 4.000,00.

- Rua Prof. Barreiros Filho s/n - Estreito - 3 qtos, sala, copa, cozinha, banheiro e garagem. Cr\$ 3.000,00.

- Rua Poeta Francisco Machado de Souza, 60 - Estreito - 2 qtos, sala, cozinha, banheiro - Cr\$ 1.500,00.

- Rua Eugênio Portela, 92 - Barreiros - 3 qtos, sala, copa, cozinha, banheiro. Cr\$ 1.800,00.

- Rua Josué Di Bernardi, 133 - 2 qtos, sala, copa, cozinha, banheiro Cr\$ 1.500,00.

APTO - Rua Des. Pedro Silva - apto 407 - Ed. Itaguassú - 2 qtos, sala, cozinha, banheiro e área de serviço. Cr\$ 2.300,00.

- Rua Fúlvio Aducci, 931 - apto 2 - 3 qtos, sala, copa, cozinha, banheiro, área de serviço e garagem. Cr\$ 3.800,00.

- Rua Heitor Blum, 251 - apto 3 - 2 qtos, sala, cozinha, banheiro, dep. de empregada, área de serviço. Cr\$ 3.000,00.

- Rua Gal. Gaspar Dutra - Ed. N.S. de Fátima - apto 102 - 3 qtos, sala, cozinha, banheiro, dep. de empregada. Cr\$ 3.000,00.

SALAS

- Rua Cel. Pedro Demoro esq. c/Tereza Cristina - 12 salas comerciais.

- Av. Sta. Catarina, 544 - c/30m2 - c/inst. sanit. Cr\$ 2.500,00.

- Rua Antonieta de Barros, 18 - c/inst. sanitária. Cr\$ 1.400,00.

CENTRO ALUGA

ED. Dias Velho, sala 510 - 5o. andar c/inst. sanit. Cr\$ 1.500,00

ED. Dias Velho, sala 502 - 5o. andar c/inst. sanit. Cr\$ 2.000,00.

APARTAMENTOS NO CENTRO.

Ed. Visconde de Ouro Preto, Apartamento Mobiliado, c/2 qtos, sala, cozinha, banheiro, dep. empregada, garagem, área serviço. Cr\$ 4.000,00.

Ed. Berenice, apartamento 603 Mobiliado, c/1 qto, sala, cozinha, banheiro. Cr\$ 3.500,00.

Ed. Solar da Baía Norte, 2 qtos, suite, 2 salas, copa, cozinha, banheiro, garagem, dep. de empregada, área de serviço. Cr\$ 7.000,00.

CONSTRUTORA E IMOBILIÁRIA BERCATON LTDA.

Rua: Cel. Pedro Demoro, no. 1825 Estreito - Florianópolis - SC. CREA 4918 - CRCI 41 Fones: 44-2966 - 44-0368

VENDEMOS

Residência em fase de acabamento, em Barreiros, com 133,70 m2 de construção, com 3 (três) quartos, sala de est, bwc social, sala de TV., copa-cozinha, dependência completa de empregada, área de serviço e garagem. Terreno com 300m2. PREÇO: 445.000,00 com 10% de entrada e saldo financiado pelo SFH (sistema financeiro da habitação).

Ótima casa de 1ª qualidade, em Barreiros, com 135,04m2 de construção, com 3 quartos, BWCs, sala de estar, dependência completa de empregada, copa cozinha, área de serviço e garagem. Terreno com 360,06m2. Preço: Cr\$ 440.000,00 sendo 10% de entrada e saldo a financiar pelo SFH.

Belíssima residência em Barreiros, com 137,46m2 de construção terreno com 360,06m2, com 3 quartos, sala de estar, copa-cozinha, dependência de empregada completa, área de serviço, e garagem.

PREÇO: 435.000,00, com 10% de entrada e saldo financiado. Casa em Barreiros, com 135,46 m2 de construção, com 3 quartos BWCs, sala de estar, dependência completa de empregada área de serviço, e garagem, terreno com 360,00m2. PREÇO Total de Cr\$ 440.000,00 sendo 10% de entrada e saldo financiado pelo SFH.

Ótima Residência, em Barreiros com 133,48m2 de construção. 3 quartos, sala de estar, BWCs, copa-cozinha, área de serviço, dependência completa de empregada e garagem, terreno com 360,00m2.

APARTAMENTO NO CENTRO

Com três quartos, cozinha, banheiro, área de serviço. Preço Total 280.000,00 sendo Cr\$ 200.000,00 a combinar e Cr\$ 80.000,00 financiado pela Apesc com uma prestação de Cr\$ 800,00 mensais.

BARBADAS. Casa Estreito OK com 3 quartos, sala estar e jantar, copa e cozinha, banheiro social, toda carpetada, excelente vista para o mar, com somente 2.118,00 mensais e um sinal no ato da ocupação. Terreno de praia, dista 150 metros do mar, na Lagoa da Conceição, rua excelente, somente Cr\$ 35.000,00 financiado. Escritório com 250 m2, no centro, frente para Othon Gama D'Éça, abaixo do preço 50% Casa Estreito - Com 3 quartos, demais peças com acabamento, excelente. Informações Viva Empreendimentos Imobiliários Ltda. Creci 37. Rua: Tenente Silveira 21 - sala 102 - Fones 22-1660 - 22-9658.

GOVERNO DO ESTADO DE SANTA CATARINA. COMPANHIA DE HABITAÇÃO DO ESTADO DE SANTA CATARINA - COHAB/SC. CGC/MF 33883710/0001. AVISO AOS ACIONISTAS. Comunicamos aos Acionistas desta Sociedade que os documentos a que se refere o Artigo 99, do Decreto - Lei nº 2627, 26 de Setembro de 1940, se encontram à sua disposição na Sede desta Companhia à rua Almirante Lamego no. 02, nesta capital. Florianópolis, 24 de fevereiro de 1977. TELMO RAMOS ARRUDA, Diretor Presidente.

A. GONZAGA S.A. MERCADO IMOBILIÁRIO

CRECI No. 1 11ª. Região

OFERTAS ESPECIAIS

CENTRO: Casa sito à Rua Conselheiro Mafra no. 123, com área de 195,70m2 e o terreno medindo 237,50m2. PREÇO - Cr\$ 530.000,00. SANBAQUI: Terreno no Distrito de Santo Antônio de Lisboa, medindo 18,50m de frente com fundos para a praia, medindo 10,00m. Na Lateral Leste com 60,00m e Lateral Oeste com 55,60m. PREÇO - Cr\$ 80.000,00. SACO DOS LIMÕES: Terreno à Rua São Judas Tadeu, designado como Lote no. 45, com área de 270,00m2. PREÇO - Cr\$ 60.000,00. PALHOÇA: Lote no. 55 no Balneário do Pontal, com área de 300,00m2, sendo 12,00m x 25,00m. PREÇO - Cr\$ 40.000,00. ITAPEMA: Lote no. 80, no Jardim Guarani, com área de 258,75m2, sendo 11,50m de frente por 22,50m de fundos. PREÇO - Cr\$ 40.000,00. BALNEÁRIO DANIELA: OPÇÃO - 218/76 - Loteamento Daniela, constituído dos lotes no.s 1030 e 1035, na Quadra "P" a 180,00 m do mç. Área total de 800,00 m2. PREÇO - Cr\$ 120.000,00 a vista. LAGOA DA CONCEIÇÃO - Loteamento Village II do Centro Internacional de Turismo - Conheça o novo loteamento de A. GONZAGA, no mais belo Recanto Turístico de Santa Catarina. Plantão no local das 08,00 às 19,00 horas. "MANSÃO DE HEIDELBERG" - Nem as floreiras das sacadas foram esquecidas. Temos plantão diariamente das 08,00 às 18,00 horas. Em Blumenau, visite Solar das Hortênsias, à Rua Floriano Peixoto, esquina com Engo. Rodolfo Ferraz - Plantão no local.

APARTAMENTO - Rua Esteves Júnior - Ed. Da. Martha - apto 1004 - Com: 3 dormitórios, living, sala, cozinha, dependência de empregada e banheiro. Apto c/armários embutidos em todas as peças. Área de 119,30m2. PREÇO - Cr\$ 450.000,00. APARTAMENTO - Praça Pereira Oliveira - Ed. Visconde de Ouro Preto - Apto. 402. Com: 2 dormitórios, living, cozinha, área de serviço e dependência de empregada. Área de 85,00m2. PREÇO - Cr\$ 450.000,00 a vista. APARTAMENTO - Rua Felipe Schmidt - Ed. Dias Velho - apto. 1404. Com: 2 dormitórios, sala, cozinha, 1 banheiro, dependência de empregada e área de serviço, sendo que em um quarto há armário embutido, carpet na sala e quartos. Apto. com massa corrida. PREÇO: Cr\$ 470.000,00. APARTAMENTO - Rua Francisco Tolentino esq. c/rua Conselheiro Mafra - Edifício Pedro I c/ótima localização e belíssima visão para a Baía Sul, com 2 dormitórios, living, banheiro, cozinha e área de serviço. APARTAMENTO - Rua Anita Garibaldi - Ed. Jorge Daux - apto 1001 - Com: 3 dormitórios, living, banheiro, dependência de empregada, copa-cozinha e área de serviço. TERRENO - Rua Aristides Lobo (Visconde de Taunay), com área de 369,10m2. PREÇO - Cr\$ 120.000,00.

CENTRO: OPÇÃO No. 214 - Casa de alvenaria, sito à Al. Adolfo Konder no. 11 e seu respectivo terreno com área de 364,00 m2. PREÇO - Cr\$ 700.000,00 a vista. APARTAMENTO - Rua, Felipe Schmidt - Ed. Florêncio Costa (Comasa) - apto 801. Com: living, 2 dormitórios, banheiro social, cozinha, dependência de empregada, área de serviço e garagem. Área de 100,00m2. PREÇO - Cr\$ 600.000,00 a combinar. LOJA - Edifício Bougainvillea - Rua Felipe Schmidt em pleno centro comercial, ótima localização e com opção para compra de garagens. APARTAMENTO - Av. Othon Gama D'Éça esq. c/rua Armínio Tavares - Edifício Solar de Alperstedt, com: suite de casal, 2 dormitórios, living, banheiro, cozinha, dependência de empregada, área de serviço e sacada. APARTAMENTO - Rua Francisco Tolentino esq. c/rua Conselheiro Mafra - Edifício Pedro I c/ótima localização e belíssima visão para a Baía Sul, com 2 dormitórios, living, banheiro, cozinha e área de serviço.

CASA - de Alvenaria - Rua "A" Lote 74 - Loteamento Stodieck. Com: living, copa-cozinha, 1 suite, 3 dormitórios, telefone, 2 banheiros, sala de estar, área de serviço interna, dependência de empregada, abrigo para um carro. PREÇO - Cr\$ 1.500.000,00 a combinar. PALHOÇA: OPÇÃO No. 213 - Casa de alvenaria no. 94, sito no Pontal do Catira, totalmente mobiliada, medindo 81,90 m2 e seu respectivo terreno, constituído dos lotes no.s. 25 e 60, com área 600,00m2. PREÇO - Cr\$ 400.000,00 à vista. ESTREITO: OPÇÃO 204/76 - Casa sito no Jardim Atlântico no. 322, com 4 dormitórios, 2 salas, escritório, copa, cozinha, banheiro, garagem para 2 carros, sendo mais 1 dormitório anexo a garagem e dependência de empregada - Área do terreno - 450,00m2. Área construída 240,00m2. PREÇO - Cr\$ 520.000,00 a combinar. ESTREITO - Terreno sito à Rua Júlio Cândido de Oliveira, com área de 362,50m2. PREÇO - Cr\$ 60.000,00. BALNEÁRIO DO ESTREITO - Lote sito à Rua Santa Tereza, com área de 271,83m2. PREÇO - Cr\$ 180.000,00. ENSEADA DE BRITO - Terreno com 80,00m de frente por 63,00 de fundos, com área total de 5.040,00m2. PREÇO - Cr\$ 300.000,00.

CANASVIEIRAS: CASA - Totalmente mobiliada no "Recanto das Pedras" - Construção nova com taje nos dois pisos. No 1o. andar: 1 dormitório, banheiro, cozinha, varanda ampla e sala. 2o. andar: 4 dormitórios c/armários embutidos, 1 banheiro, hall social, terraço. No sub-solo: churrasqueira, lavanderia, 2 despensas, gás central, cisterna, 2 caixas d'água p/2.000 litros e garagem p/4 carros. Área de 320,00m2. PREÇO - Cr\$ 1.500.000,00. TRINDADE: APARTAMENTO No. 08 no Conjunto Residencial Carlos Augusto Caminha, sito à Rua D.º Antônio Edu Vieira no. 444 - Com: quarto, sala, cozinha, banheiro e área de serviço. Área de 60,00m2. PREÇO - Cr\$ 250.000,00 a combinar. OPÇÃO No. 005/77 - Casa na Av. Principal no. 34 - Jardim Santa Mônica - Com: 2 dormitórios, 2 suites, 2 banheiros, 1 sala, 1 escritório, cozinha, área de serviço e garagem. Área do terreno - 360,00 m2 - Área construída - 200,00 m2. PREÇO - Cr\$ 720.000,00 a vista ou combinar. ITAPEMA: LOTES nos. 3, 5, 7 e 9 na Quadra "G" do loteamento Jardim Brasil II. Preço de cada lote - Cr\$ 70.000,00. PANTANO DO SUL - Terreno de frente p/o mar com 12,00m de frente por 30,00m de fums - Área total de 360,00m2. PREÇO - Cr\$ 35.000,00.

Plantão até às 22:00 h. Inclusive aos Sábados e Domingos

Rua Arcipreste Paiva, 11



16 MORTOS E 60 FERIDOS NO ACIDENTE COM O CAMINHÃO.

Página 6

O ESTADO

EDIÇÃO DE
SEGUNDA FEIRA

Florianópolis — 07 de março de 1977 — Cr\$ 3,00

Voou 4 metros e caiu no mar.



O fusca ficou enterrado na lama por mais de 2 horas. Por sorte a maré estava baixa. (Pg. 6).

Tumulto na Câmara de Tijucas

Página 6



Figueirense ganhou mais uma no Scarpelli

Página 14



Seleção amadora correu e jogou duro. Mas perdeu

Página 16



Copa Arizona teve um dia cheio de jogos

págs 10, 11, e 12

MÚSICA POPULAR

A arte de Caetano Veloso

Caetano Veloso é o biógrafo do volume 10 da Nova História da Música Popular Brasileira (da Abril). As oito músicas apresentadas ("Coração Vagabundo", "Tropicália", "Alegria Alegria", "Baby", "Atrás do Trio Elétrico", "London, London", "Esse Cara" e a belíssima "Canto do Povo de um Lugar") são uma mostra significativa da arte de Caetano, se bem que insuficiente para dar ao ouvinte (que por acaso não o conhece) toda a dimensão de seu universo poético-musical. Sobre o compositor, deixemos que fale quem o conhece de perto: Augusto de Campos. "O que ele fez, faz, está fazendo para ou pela ou com a música popular não há mais quem

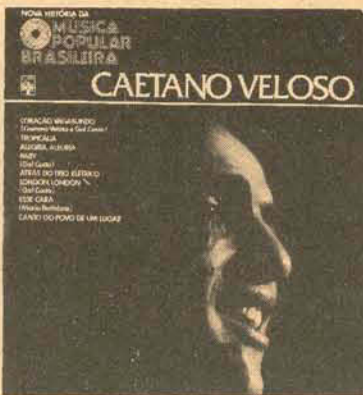

ignore. Ele explodiu a canção, levando-a a caninços jamais palmilhados entre nós. Revolução. Depois da bossa nova (um movimento "jóia"), tropicália (um movimento "qualquer coisa"). Proibido proibir: sons em liberdade. Navegar é preciso: o desconhecida Tudo comer: antropofagia. Metapoética e metamúsica: nos discos e nos shows, a melhor crítica-emulação da música popular feita e por fazer".



O rock explosivo do Led Zeppelin

A gravadora WEA acaba de lançar, em luxuosa edição, o novo álbum duplo do Led Zeppelin. The Song Remains the Same (trilha sonora do filme homônimo, traduzido no Brasil para "Rock é rock mesmo"), produzido por Jimmy Page e gravado ao vivo no Madison Square Garden de Nova Iorque em 1973. O lançamento, dias, marca a volta do grupo aos palcos, dos quais estiveram afastados durante muito tempo, em consequência do acidente sofrido, na Grécia, pelo cantor Robert Plant. E constitui, ao mesmo tempo, mais uma prova irrefutável de que o Zeppelin continua sendo o melhor grupo de rock da geração de 70. Distante do monocórdio disco anterior, Presença, este álbum está mais próximo, pela dita tensão contida em suas pílaxas, do duplo Physical Graffiti: enfim, é uma injeção de rock explosivo, capaz de fazer pular qualquer parapléjico. A principal faixa, que ocupa inteiramente o



lado B do primeiro disco, é "Dazed and Confused", que coloca o guitarrista Jimmy Page definitivamente entre os melhores do rock, ao lado de um Eric Clapton ou de um Jeff Beck. Também não se pode desmerecer o trabalho desenvolvido, nesta e nas outras músicas (a clássica "Whole Lotta Love", que dura mais de 14 min, a velha obra-prima "Stairway to Heaven", e "Rock and Roll", "Celebration Day", "Rain Song", "The Song Remains the Same", a européia "No Quarter" e "Moby Dick", em que John "Bonzo" Bonham faz um solo de bateria simplesmente incrível), pelo cantor Bob Plant, por "Bonzo" e pelo baixista e tecladista John Paul Jones. É bom lembrar que os quatro fazem, sozinho, um som pesadíssimo que parece vir de uma caravana de músicos. Afinal, não é à toa que eles formam o Led Zeppelin - que "é pesado, mas voa".

Orlando Tambosi

cinema



Um Golpe em Berlim (Inside Out); de Peter Duffel.

UM TREM DO INFERNO (Breakheart Pass) Wettern americano, com roteiro baseado em história de Alistair McClean e escrito por ele mesmo. Uma história movimentada, onde, segundo a publicidade, desfilam: vingança, mistério, perigo e emboscada, além de outros ingredientes para o preenchimento do cadápio. Além de Charles Bronson à frente do elenco, o filme conta ainda com Jill Belland, Charles Durning. O diretor Tom Gries, depois de 2 acertos, não mais voltou a corresponder. SÃO JOSÉ 3 - 7,45 - 9,45.

ROBIM E MARIAN - Os personagens são os mesmos que Errol Flynn e Olivia de Havilland interpretaram no clássico Robin Hood, de Michael Curtis e William Keighley. Agora eles voltam exibindo o sinal dos tempos sobre suas figuras, bem mais idosos, porém, ainda achando que o amor é a maior das aventuras. A dupla agora é encamada por Sean Connery e Audrey Hepburn; a direção é de Richard Lester, o promotor dos Beatles no cinema, voltando ao gênero depois de recente versão de Os 3 Mosqueteiros. CECOMTUR 2 - 4 - 7,45 - 9,45.

UM GOLPE EM BERLIM (Inside Out) Uma missão arriscada para penetrar numa prisão, retirar um criminoso de guerra, e localizar o ouro dos nazistas. Produção em nível internacional, reunindo James Mason, Robert Culp e Telly Savallas. Direção de Peter Duffel. 18 anos. RITZ 5 - 7,45 - 9,45.

AS MULHERES QUE FAZEM DIFERENTE - Reapresentação nacional com Vera Fischer e Perry Sales. 18 anos. CORAL 3 - 8 - 10hs.

GUERRA É GUERRA, com Felipe Carone

TERRA QUENTE, com Custódio Gomes - 18 anos. CORAL 3 - 8 - 10hs.

LIÇÃO DE AMOR, de Eduardo Scorell, com Lilliam Lemmertz, Irene Ravache 18 anos. JALISCO 8hs.

A REVOLTA DOS SETE CHINÊS

UM FUSCA ENVENENADO - 18 anos. GLÓRIA 8hs.

SINBAD, O MARUJO TRAPALHÃO - RAJÁ 8hs.

x-x-x

As informações relativas a horários e programas são fornecidas pela empresa exibidora; são também de sua responsabilidade as alterações e trocas de última hora, referentes a filmes anunciados e não exibidos.

Bons franceses na tela

O Programa Cultural da Aliança Francesa para 1977, deverá iniciar amanhã, tendo dois filmes já marcados para este mês.

Dia 8.3.77 - A PASSAGEM DO RENO (Le Passage Du Rhin), de André Cayatte. Adrá Cayatte.

Dia 22.3.77 - A MULHER DE AZUL (Le Femme en Bleu), de Michel Deville.

A PASSAGEM DO RENO é uma produção de 1960, de André Cayatte, realizador francês que se notabilizou pela abordagem de temas jurídicos em sua filmografia, cujo títulos mais famosos são: O Direito de Matar e Somos Todos Assassinos. Durante a travessia do Reno, dois franceses aprisionados logo ao início da guerra em 1940, fazem camaradagem: um é jornalista e partiu para o front como voluntário enquanto o outro é um humilde doceiro que, ao ser convocado, resignara-se à ideia de lutar. Depois de uma série de situações, os dois vão se encontrar, após a guerra, em Paris já libertado. Charles Aznavour e Georges Rivieére defendem os papéis centrais, sendo os papéis femininos a cargo de Nicole Courcel e Cordula Trantow.

Estes filmes serão apresentados no Santa Catarina Country Club, às 21 horas, com entrada franca. As cópias têm legenda em português.

LEITURA



JORNAL DE MÚSICA No. 30 - O melhor deste número é a série de artigos analisando o carnaval ("Escola de Samba S/A"), "já definitivamente comprometido com a indústria do turismo" - a tal ponto que, no futuro, poderá ser assim: "A Coca-Cola e a Mangueira saudam o povo e pedem passagem". Paulinho da Viola dá uma ideia precisa do que é, hoje, uma escola de samba: "Você chega num ensaio e não há ensaio. Há baile de carnaval. As pessoas pulando e brincando, sentindo-se integradas a uma coisa que elas pensam que é uma escola de samba. Essa infiltração da classe média chega até a influir na própria estrutura do samba."

O samba perdeu aquele cadenciamento gostoso, aquela harmonização... O JM também traz um especial sobre o "Camburock" e a biografia do guitarrista Jeff Beck.

O HOMEM VERMELHO - Domingos Pellegrini Jr. (Civilização Brasileira) - É o primeiro livro deste jovem contista paranaense (várias vezes premiado) que cola hora assiduamente com as publicações da chamada "imprensa náutica". Seus personagens: motoristas de caminhão, repórteres, lavadeiras, prostitutas, peões, moleiros, eletricitistas. Pellegrini, aliás, só acredita na literatura identificada com "os interesses e as preocupações mais progressistas do público", embora este não seja o caminho mais direto para as livrarias, como ele próprio sabe. Reconhece que "resse jogo de difíceis conciliações, a literatura torna-se um processo de contínua tensão". Mas arremata: "Se não for assim, fazer literatura será monótono, redundante e até mesquinho".



OPINIÃO No. 225 - Uma entrevista com o senador Marcos Freire, que fala sobre Carter, a reforma e a democracia, um artigo sobre as relações entre Igreja e Estado, John Kenneth Galbraith falando de "duas ou três fraquezas das multinacionais", da indústria cinematográfica brasileira. Tudo entremeadado pelos tradicionais retângulos pretos da censura.

Hoje nas bancas

ESTADO

Revista semanal de informação.

Leite Chaves , o irritado.

São Paulo — De passagem por São Paulo, a caminho de Brasília, o senador Leite Chaves (MDB-PR), mostrava-se visivelmente irritado com o secretário-geral do partido, deputado Tales Ramalho, que pretende levar a oposição até o governo, para cumprimentá-lo por sua decisão em recusar ajuda militar dos Estados Unidos.

Leite Chaves tentou entrar em contato com o presidente nacional do MDB, deputado Ulisses Guimarães, não alcançando êxito. Depois, nova tentativa, para falar com o senador Franco Montoro. Também não o encontrou em casa. O senador paranaense irritou-se mais ainda e chegou a revelar a amigos que não está gostando da maneira pela qual Ulisses Guimarães está presidindo o MDB.

Mais tarde, procurado em sua casa, o senador Franco Montoro disse não ter recebido nenhum telefonema do seu colega paranaense. "É verdade que saí um pouco de casa. Pode ser que ele tenha me telefonado nesta hora".

- Ninguém, na sua residência, recebeu o telefonema?
- Que eu saiba, não.
- É comum Leite Chaves procurá-lo em São Paulo?
- Às vezes ele me telefona para trocar idéias.
- O Sr. leu as declarações de Thales Ramalho?
- Li.
- O Sr. concorda com elas?
- Tenho maturidade suficiente para não dar entrevista sobre isto.
- Por que? O Sr. não concorda em ir ao governo?
- Há um velho provérbio que diz: roupa suja a gente lava em casa. Para que levar este problema aos jomais? Prefiro não falar, pois isto não interessa ao Brasil e ao partido.
- O Sr. também viaja hoje (ontem domingo) para Brasília, quebrando um hábito?
- Não. Vou somente terça-feira.
- Por que não segunda-feira?
- Na última reunião da bancada em Brasília, decidimos indicar os companheiros para fazerem análises específicas dos pontos mais importantes da mensagem do presidente. Eu fiquei com a parte institucional e estou preparando um novo discurso. O Marcos Freire também ficou com o aspecto institucional da mensagem. O Saturnino Braga, por exemplo, vai fazer uma análise da parte econômica.

Brossard quer ouvir explicações de Azeredo

Porto Alegre — Por considerar os problemas surgidos nas relações brasileiro-norte-americanas "assunto de extrema gravidade", o senador Paulo Brossard (MDB-RS) viajou, ontem, para Brasília, anunciando que sugerirá a convocação pelo senador, do Ministro Azeredo da Silveira para esclarecer "o que está ocorrendo".

Nada mais natural que seja convocado o Ministro do Exterior pelo senador, dadas suas atribuições no campo das relações exteriores, embora, é claro, a câmara dos deputados tenha igual direito e igual interesse em informar-se.

Retraído no seu contato com os jornalistas, por "estar fora de Brasília há muito tempo e ter, até, lido poucos jomais" o parlamentar gaúcho irritou-se quando lhe perguntaram se iria, efetivamente, dedicar seu primeiro pronunciamento da tribuna às cassações dos veteadores em Porto Alegre.

Senador, o sr. leva algum discurso já alinhavado?

Não, não tive tempo de pensar nisso.

Mas, existe a expectativa de que o sr. fale sobre as cassações dos veteadores...

Quem é que anunciou isso? Pois é, inventam as coisas e depois... e por que não falar sobre o feijão preto?

Paulo Brossard foi igualmente reticente em relação ao anunciado encontro, terça-feira, entre o presidente do senado, Petronio Portela, e o presidente nacional do MDB, Ulisses Guimarães, visando a abertura do diálogo interpartidário com relação ao encaminhamento das reformas políticas.

Não posso falar sobre uma coisa que ignoro por inteiro. Agora, qualquer troca de idéias há de supor entre os interlocutores sinceridade, lealdade e boa fé, boa fé, que segundo Talleirand e a alma dos tratados.

Mas o sr. como membro da Executiva Nacional do Partido, o que acha? A oposição pode partir para o diálogo com a Arena incondicionalmente?

A primeira condição é a de que as pessoas que participarem do diálogo tenham condições de assumir e honrar compromissos. No caso, uma das partes, terá?

Linhares propõe um encontro da Arena

Brasília — A utilização do AI-5 como único instrumento das reformas políticas determinaria o fechamento do Congresso e "isto seria outra revolução ou um mini-golpe, o que em hipótese alguma se enquadra à formação do presidente Geisel ou das Forças Armadas". A afirmação é do 1º vice-presidente da Câmara, João Linhares (Arena-SC). Linhares acha que a Arena devia promover um encontro nacional, "a fim de auscultar as bases regionais, como vai fazer o MDB". Linhares deu razão ao líder José Bonifácio, quando afirmou que não existe nada sobre reformas, e ao senador Petronio Portela, presidente do Senado, "em promover encontros políticos, pois no futuro eles serão úteis." O deputado disse que até hoje quem falou exageradamente sobre reformas políticas foi a classe política, "especialmente a do Congresso Nacional, nunca o chefe da Nação".

Eleição e AI-5 em nível político

Brasília — Sem ser um jogral da distensão, como o senador Teotônio Vilela, o sr. Petronio Portela vai prestando com discução e eficiência sua colaboração ao esforço para evitar que no Brasil se estratifique uma ditadura, que nada resolve, e para que se estabeleça entre nós o regime democrático, que todos querem e representa uma solução. Como ele trabalha por autorização do presidente da República deve-se admitir que o general Ernesto Geisel participa também desse esforço e está disposto a impulsionar o aperfeiçoamento democrático, ao fim do qual o Brasil poderá ter um regime de que todos gostem, salvo o senador Dinarte Maia. Um esforço paralelo poderia ser feito para evitar confusões que se difundiram nos últimos anos, sobretudo depois do ato nr. 5, quando se erigiu em princípio a proibição de contestar o regime dito revolucionário. Ora, a revolução se fez para implantar um regime democrático estável, que deve ser o único a não ser alvo de contestação. Os princípios revolucionários se realizarão na medida em que chegamos lá, isto é, em que tenhamos um regime decorrente de um estado de direito e inspirado nos ideais de liberdade e tolerância.

Voltando ao trabalho do Sr. Petronio Portela, a quem o presidente autorizou promover uma tentativa de consenso político para oferecer soluções ao problema institucional, não há negar que se trata de uma iniciativa rica de conteúdo e de consequências. Pouco importa que o governo parta de uma opção pela eleição indireta de governadores e que recuse a idéia de revogar o ato institucional nr. 5. Importante é que se ponham ambos os temas em discussão, o que ocorre pela primeira vez por iniciativa do governo e em círculo estranho à intimidade palaciana. O chefe do governo autorizou o presidente do senado e seu antigo líder a conversar com a oposição sobre um complexo de temas políticos que abrangem obviamente os dois itens.

Discutir a adesão da oposição à eleição indireta mediante transações no plano institucional é admitir estudar contrapropostas e evoluir para outras opções. Assim como o MDB não admite fraudar o seu programa, que obriga o partido a defender realização de eleições diretas, mas admite estudar as alternativas que ocorrerem no curso de gestões com um representante oficial, é evidente que o governo procede com o mesmo espírito transaccional ao concordar no estudo de fórmula, ainda que pensando em alcançar seu objetivo que é, no momento, evitar eleições diretas em 1978, em nome de supostos interesses revolucionários.

Igualmente, quando o sr. Petronio Portela se dispõe a discutir com o sr. Ulisses Guimarães fórmula que estabeleça a criação do estado de emergência — seja no estilo mais duro da constituição de Bonn, seja no estilo mais brando da constituição gaulesa — estará disposto a transmitir ao governo a sugestão de que se determine uma data para, aprovada a emenda constitucional, se declarar preterito o AI-5, por enquanto intocável e irrevogável mas sujeito, já, segundo as informações correntes, a cair em desuso. É também pela primeira vez que a oposição é chamada a discutir um tema até então da economia interna da revolução ou do governo revolucionário, e a discutir com personalidade credenciada a ouvir sua opinião e a negociar fórmulas substitutivas.

As negociações não se concluirão apressadamente, prevendo-se que até junto se prolongará o esforço de criação política a que se entregam políticos notória sensibilidade e representativos do pensamento dominante nos seus próprios partidos. Sendo um homem vinculado ao governo, habituado a interpretá-lo, o sr. Petronio Portela, mesmo nos momentos em que sua ação aparente induzia a crer-se no contrário, jamais deixou de pensar como um membro do corpo político, como um representante da instituição civil a cuja presidência retornou agora. Sua atuação é cautelosa, não sendo ele um cavaleiro andante nem um homem ansioso com o representamento das águas. Ele acredita que pode em tempo contribuir para a engenharia do escoamento, pela qual está clamando seu companheiro Teotônio Vilela.

Os temas que pareciam vedados à negociação política estão sendo estudados e debatidos em nível tipicamente político, embora se saiba que as objeções a uma solução mais simples continuam a ser de natureza e origem revolucionárias. O caso do Rio Grande do Sul é aparentemente, o rubicon a cruzar para chegar-se à distensão. Ora, os dirigentes do MDB naquele Estado não são radicais e seriam sensíveis a tratativas mediante as quais se situasse a disputa em termos de tranquilização da força militar. A questão lá não se situa no nível das lideranças, por mais vigoroso que seja, por exemplo, o senador Brossard, político oriundo do PL e participante convicto do movimento de março de 1964. A questão continua nas bases e essas, como se sabe, evoluem lentamente. O sr. Leonel Bizola, a "Bete Noire" da revolução, continua a ser uma influência eleitoral muito sensível naquele Estado, sendo compreensível que candidato mais açodados não peçam de vista essa conotação política e corram os riscos de situarem-se em função delas. Mas esse fenômeno será lentamente assimilado e o será mais rapidamente se implantar no Palácio do Piratini um governo do MDB que aponte às bases eleitorais um novo rumo e realize um novo estilo de liderança popular.

Carlos Castello Branco

UEKI

São Paulo — O Ministro das Minas e Energia, Shigeaki Ueki, através do seu Assessor de Imprensa, informou que não iria comentar a recusa de ajuda militar americana por parte do Brasil, alegando que se trata de um assunto afeto a área de Relações Exteriores. Acrescentou que manifestações governamentais já estão contidas na nota oficial remetida à embaixada americana pelo Itamarati. O ministro Shigeaki Ueki passou este fim de semana em sua residência em São Paulo.

CNBB

Porto Alegre — Não obstante a preocupação com os Direitos Humanos, o episcopado brasileiro não se manifestará sobre o problema surgido nas relações entre Brasil e Estados Unidos, "pelo menos, por ora e enquanto a questão estiver colocada a nível de relacionamento entre governo", manifestou, ontem o secretário-geral da CNBB, D. Ivo Lorscheiter.

Pelo mesmo motivo, o bispo de Santa Maria não quis sequer manifestar uma opinião pessoal a respeito.



Centrais Elétricas do Sul do Brasil S.A. ELETROSUL

Subsidiária da ELETROBRÁS

C.G.C. MF - 000 73 957/0001
ASSEMBLEIA GERAL ORDINARIA

EDITAL DE CONVOCAÇÃO

Ficam convidados os senhores acionistas da Centrais Elétricas do Sul do Brasil S/A. — ELETROSUL, para a reunião de Assembléia Geral Ordinária a ser realizada no dia 18 de março de 1977, às 14:00 horas, na sede da Empresa, na rua Trajano no. 41, nesta cidade de Florianópolis (SC), a fim de deliberar sobre a seguinte Ordem do Dia:

1. Apreciação do Relatório da Diretoria, Balanço Geral, Demonstração da Conta de Lucros e Perdas, bem como do Parecer do Conselho Fiscal, relativos ao exercício encerrado em 31 de dezembro de 1976.
2. Eleição dos membros da Diretoria.
3. Eleição dos membros efetivos e suplentes do Conselho Fiscal.
4. Fixação dos honorários da Diretoria e do Conselho Fiscal.
5. Destinação do saldo da Conta de Lucros e Perdas.
6. Assuntos de interesse social.

Florianópolis, 01 de março de 1977.

Telmo Thompson Flores
Presidente

Uma pausa de fim de semana na crise das relações Brasil/EUA

BANCO CENTRAL DO BRASIL

COMUNICADO DEDIP N.º 492 OBRIGAÇÕES DO TESOURO NACIONAL - TIPO REAJUSTÁVEL EDITAL DE SUBSTITUIÇÃO

O BANCO CENTRAL DO BRASIL, tendo em vista o disposto no artigo 2.º da Lei Complementar n.º 12, de 08.11.71, e Portaria n.º 07, de 03.01.77, do Exmo. Sr. Ministro da Fazenda, torna público que o Banco do Brasil S.A., por intermédio de suas agências, está autorizado a receber no período de 14.03.77 a 28.03.77, no horário de expediente normal para o público, OBRIGAÇÕES DO TESOURO NACIONAL — TIPO REAJUSTÁVEL, das modalidades nominativa-endossável e ao portador, de prazo de 2 e 5 anos, vencíveis no mês de ABRIL de 1977, para substituição por novas Obrigações.

2. As pessoas físicas e jurídicas que desejem realizar a substituição poderão optar por receber os novos títulos, nas seguintes condições:

a) **OPÇÃO POR OBRIGAÇÕES DE PRAZO DE RESGATE DE 2 ANOS — TAXA DE JUROS DE 4% a.a.**

- Valor de substituição: O valor nominal reajustado vigente no mês de MARÇO de 1977
- Início da fluência de juros e de prazo: Contados a partir do mês de MARÇO de 1977
- Vencimento: 15.03.1979
- Modalidades: Ao portador e nominativa-endossável

b) **OPÇÃO POR OBRIGAÇÕES DE PRAZO DE RESGATE DE 5 ANOS — TAXA DE JUROS DE 6% a.a.**

- Valor de substituição: O valor nominal reajustado vigente no mês de FEVEREIRO de 1977
- Início da fluência de juros e de prazo: Contados a partir do mês de FEVEREIRO de 1977
- Vencimento: 15.02.1982
- Modalidades: Ao portador e nominativa-endossável

3. As Obrigações a serem substituídas serão acolhidas pelo valor nominal reajustado vigente no mês de ABRIL de 1977, acrescido, facultativamente, dos juros líquidos a que fizerem jus.

4. Os juros não utilizados na forma do item anterior serão pagos pelas agências do Banco do Brasil S.A. no mesmo dia da entrega das novas Obrigações.

5. Para os fins previstos neste Comunicado, o Banco do Brasil S.A. somente acolherá os certificados representativos da quantidade de Obrigações a serem efetivamente substituídas.

6. Os possuidores de certificados representativos de Obrigações do Tesouro Nacional — Tipo Reajustável que não desejarem substituir integralmente a quantidade de Obrigações expressa nos mesmos, deverão, antes de apresentá-los à substituição, providenciar a normal subdivisão desses certificados junto às agências do Banco do Brasil S.A. de acordo com as instruções em vigor.

7. A importância em cruzeiros inferior ao valor de uma Obrigação, decorrente do processo de substituição, será devolvida pelo Banco do Brasil S.A. no mesmo dia da entrega dos novos títulos.

8. A apresentação das Obrigações fora do prazo indicado no item 1 do presente Comunicado implicará na perda da faculdade especificada no referido item.

9. Os certificados representativos das novas Obrigações serão entregues pelas agências do Banco do Brasil S.A. entre os dias 4 e 11.04.77.

10. Nas capitais dos Estados a execução do processo de substituição ficará a cargo das respectivas Agências-Centro do Banco do Brasil S.A.

Rio de Janeiro, 28 de fevereiro de 1977.
DEPARTAMENTO DA DÍVIDA PÚBLICA
a) Chefe de Departamento.

Brasília — O governo brasileiro deu por encerrada no próprio sábado sua participação na crise diplomática deflagrada com a devolução pelo Itamarati do memorando do embaixador John Crimmins que continha um relatório sobre a situação dos direitos humanos no Brasil.

A informação foi prestada ontem pelo Secretário de Imprensa da Presidência da República Coronel Toledo Camargo, observando que "o próximo lance do jogo de xadrez cabe ao parceiro". Deixou claro que ao Brasil não interessa aprofundar as divergências contidas nas posições expressas por ambas as partes, explicando que o governo "esgotou suas providências" com a nota divulgada na noite de sábado.

Segundo o coronel Camargo, qualquer suposição a respeito dos próximos passos do Brasil em relação ao incidente seria temerária, já que "o último lance foi nosso". Ele negou, por conseguinte, veracidade as informações oriundas de Washington segundo as quais o Brasil iria retirar suas missões militares dos EUA.

O porta-voz do Ministério das Relações Exteriores, Ministro Guy Brandão, afirmou ontem que o Itamarati não cogita, no momento, de chamar à Brasília o embaixador brasileiro nos EUA, João Baptista Pinheiro, para consultar sobre os últimos acontecimentos envolvendo os dois países e que culminaram com a recusa do Brasil a qualquer programa de assistência militar-norte-americana que esteja vinculado à discussão de assuntos internos do país.

Ao mesmo tempo, o conselheiro para assuntos de Relações Públicas Embaixada americana, Lyle Compagn, assegurou que não procedem os rumores de que o embaixador John Hugh Crimmins havia sido chamado de volta ao seu país, pelo Departamento de Estado, a fim de trocar maiores informações sobre o intercâmbio de notas, ocorrida no sábado, entre o Ministério das Relações Exteriores e aquela embaixada.

Disse ainda que o embaixador Crimmins não responderá à última nota libertada pelo Itamarati de que o comunicado da Embaixada dos Estados Unidos apenas procura justificar a mecânica dos fatos quanto à sua atuação e nada tem a ver com a posição básica do Brasil.

Sobre a recusa brasileira a qualquer ajuda militar dos Estados Unidos, o porta-voz do Itamarati acentuou que o Brasil poderá obter junto a outros países o mesmo crédito de 50 milhões de dólares para a venda de equipamentos militares e 100 mil dólares destinados a treinamento. No entanto, recusou-se a informar quais as Nações que estariam dispostas a firmar esse tipo de acordo com os brasileiros, lembrando que o assunto é da exclusiva competência do Ministério do Exército.

Revelou ainda que até ontem pela manhã o Itamarati não havia recebido qualquer informação da Embaixada Brasileira em Washington acusando o surgimento de novos comentários sobre a troca de nota ocorrida entre aquele ministério e a Embaixada Norte-americana em Brasília. Explicou que ainda não havia se passado tempo suficiente para que isso acontecesse.

Durante todo o domingo, o chanceler Azeredo da Silveira permaneceu em sua casa oficial, na Península Sul, enquanto a Assessoria de Imprensa do Itamarati o mantinha informado sobre o desenrolar dos acontecimentos, através dos serviços de telex das embaixadas brasileiras no exterior e das agências de notícias internacionais.

O embaixador norte-americano John Hugh Crimmins passou boa parte da manhã descansando em sua residência, e quando procurado pelos jornalistas, o recado de seu secretário era sempre o mesmo: "o embaixador está dormindo e não pode ser incomodado".

Emedebistas irão à audiência com o Presidente Geisel?

Brasília — O governo até o momento não comunicou oficialmente à Câmara se o presidente Ernesto Geisel receberá ou não a mesa da Câmara em audiência. Pedida logo após a mesa ter sido empossada no último dia 10., a audiência já está demorando, pois normalmente é concedida de imediato. O presidente da Câmara, deputado Marco Maciel (Arena-PE) aguarda a resposta ao pedido de audiência nas próximas horas.

Na Câmara, os componentes da mesa acreditam que não haverá recusa do pedido de audiência porque esta, na realidade, é apenas um ato formal, de cortesia. Não há no pedido, geralmente concedido em conjunto com a mesa do Senado, qualquer sentido político.

A audiência das mesas da Câmara e do Senado com o presidente da República é uma das mais antigas tradições parlamentares brasileiras. Nem sempre, porém, comparecem todos os parlamentares. Quando da eleição da última mesa da Câmara e do Senado, presididas respectivamente por Célio Borja (Arena-RJ) e Magalhães Pinto (Arena-MG), Alencar Furtado (PR), atual líder do MDB na Câmara, e o senador Marcos Freire (MDB-PE) não compareceram. O fato, no entanto, não teve consequências.

As informações de que o presidente Geisel se recusaria a conceder audiência à mesa da Câmara, porque nela se encontram os deputados Adhemar Santillo (GO), Jader Barbalho (PA) e José Cargio (SP), todos da linha mais ortodoxa do MDB, não estão confirmadas. Baseiam-se, sobretudo, na demora da presidência da República em marcar a audiência, que geralmente é 24 ou 48h depois de solicitada. Na primeira reunião da mesa, realizada no dia 10., Adhemar Santillo deixou claro que os representantes do MDB compareceriam à visita, "uma longa tradição parlamentar brasileira".

A agenda de Carter e o apoio da Inglaterra

Washington — O presidente Jimmy Carter, que se confessa "um novato em matéria de assuntos internacionais", receberá esta semana os primeiros-ministros de Israel, Yitzhak Rabin, e da Grã-Bretanha, James Callaghan.

Para Carter, que admite não ter todas as respostas, mas procurará fazer o melhor ao seu alcance, isso significará uma profunda imersão nos assuntos diplomáticos do Oriente Médio e da Rodésia, assim como no relacionamento com os direitos de aterrissagem do avião supersônico concorde em Nova Iorque.

Começando com Rabin, que visitará hoje a Casa Branca, Carter usará sua influência pessoal para levar árabes e israelenses à mesa de negociações em Genebra.

Rabin será seguido nas próximas semanas por dirigentes do Egito, da Jordânia e Arábia Saudita, e em maio Carter se avistará, na Europa com o presidente Hafez Assad, da Síria.

As conversações de Carter com Rabin se complicaram por dois recentes reveses infligidos pelo presidente norte-americano ao aparato militar israelense.

Um deles foi o cancelamento de um pedido feito pelo ex-presidente Gerald Ford para fornecer a Israel as bombas de expansão de uso potencial contra as bases de projéteis soviéticos em países árabes. O outro foi a proibição de vender o caça Kfir à Força Aérea do Equador, porque esse avião utiliza turbinas norte-americanas, embora seja montado em Israel.

As conversações com Callaghan, que começarão quinta-feira, devem centrar-se na iniciativa norte-americana de encontrar uma solução para a crise rodésiana e permitir que se chegue ali a um tipo de governo de maioria negra.

De um modo geral, as relações entre os Estados Unidos e a Grã-Bretanha são boas. O novo chanceler britânico, David Owen, deu firme apoio aos esforços do governo Carter em defesa dos direitos humanos no mundo.

Chegou a vez de Fidel indignar-se com os EUA

Washington — Afirmando que o presidente dos Estados Unidos é "um homem de moral e de princípios", o primeiro-ministro cubano, Fidel Castro, diz numa entrevista publicada ontem aqui pelo *Washington Post* que não é pelo fato de admirar Jimmy Carter que permitirá que o governo norte-americano dê a Cuba lições em matéria de direitos humanos.

O governo cubano foi entrevistado em Havana pelo editor do jornal, Benjamin C. Bradlee, que fez uma visita de uma semana à ilha, mantendo dois encontros com Castro, num total de sete horas e meia.

Na entrevista, Fidel manifesta indignação pelas afirmações de Carter, que condicionou a aproximação com Cuba a uma evolução da situação dos direitos humanos na Ilha. Como resposta a Bradlee, Castro formulou as seguintes perguntas:

"O que tem Cuba que aprender em matéria de direitos humanos, de um país que manteve uma guerra sem trégua no Vietnam e que custou centenas de milhares

de vidas?".
"O que tem Cuba que aprender em matéria de direitos humanos, de um país onde os homens de negócio subornam regularmente os funcionários públicos de outros países e de um país cujos dirigentes produziram Watergate?".

"O que tem Cuba que aprender em matéria de direitos humanos de um país que apoiou todos os regimes totalitários da América Latina, como os do Brasil, Chile, Paraguai e Uruguai e os da África e Ásia, como Mobutu (no Zaire), Diem (no Vietnam do Sul) e Park (Coreia do Sul)."

Quanto à presença de tropas cubanas em Angola Castro disse que Havana enviou um contingente militar em cumprimento a um tratado bilateral, da mesma forma que os Estados Unidos mantêm tropas em outros países.

A sensata opinião do jornal La Opinión

Buenos Aires — O Exército argentino expressou sua condenação a todas as violações dos direitos humanos, qualquer que seja a sua

DIREITOS HUMANOS

origem ideológica.
A declaração, divulgada no Boletim Público Semanal do Exército foi interpretada como uma resposta às denúncias no exterior de que o governo argentino, exercido pelas Forças Armadas desde 24 de março de 1976, tem violado repetidamente os Direitos Humanos. C o governo norte-americano, invocando essas supostas violações, reduziu a assistência militar à Argentina.

Em resposta, o governo do presidente Jorge A. Videla renunciou a toda a ajuda militar norte-americana e qualificou de "intromissão" nos assuntos internos do país a redução, anunciada pelo Secretário de Estado Cyrus Vance.

"O respeito pelos Direitos Humanos é uma tradição ininterrupta Argentina, institucionalizada em nossa constituição", diz o comunicado militar transmitido aos domingos por uma Rádio da Capital.

"A República argentina teve de enfrentar nos últimos anos uma das ações mais violentas dirigidas contra toda a sua ordem sócio-jurídica. O ataque, baseado em teorias surgidas em meios culturais diferentes do nosso sobre a melhoria social, foi dirigido contra a Nação inteira, fazendo dela o objetivo dessa agressão. A metodologia incorreu em todas as violações concebíveis da ordem jurídica e da pessoa humana: assassinatos, roubos, sequestros, depredações, atentados, ataques ao Patrimônio Nacional e as instituições", etc.

Disse o Exército.
O jornal *La Opinión*, referindo-se à tem a delicada, questão da violência política, pede ao governo a adoção de medidas para que a população acompanhe assim o processo.

"Ninguém discorda que é preciso erradicar a subversão, mas não é possível que para tal tenha-se de pagar como tributo permanente o medo, porque com medo ninguém participa. Isso se conquista monopolizando o uso da força repressiva e melhorando os métodos, para não misturar matizes de pensamentos com condutas. Agindo assim, ninguém que não seja subversivo ou um instigador da subversão poderá sentir medo, esse medo que significa ter tido um tio socialista que certa vez falou sobre uma homenagem a Juan B. Justo e por isso corre o risco de que um ignorante o inclua na mesma lista de inimigos da sociedades em que figuram líderes perigosos da destruição sistemática", disse o jornal. Juan B. Justo, médico e político proeminente, foi o fundador do Partido Socialista argentino, no final do século passado. Ele morreu em 1928.

"Se não se erradica o medo, pode-se conseguir que a população obedeça, mas nunca que participe. Muito menos que obtenha rendimento em suas respectivas atividades. É praticamente impossível que, quando tem uma idéia, a comente. É a paz dos cemitérios", disse *La Opinión*.

SÍNTESE

PORTUGAL E O MCE

Mário Soares, primeiro-ministro português começou ontem a segunda etapa de seu giro por nove países em busca de apoio para a entrada de Portugal no Mercado Comum Europeu. Ele visitará França, Alemanha, Holanda, Luxemburgo e Bélgica. Soares já obteve apoio da Grã-Bretanha, Irlanda, Itália e Dinamarca. Desta vez, ele deve esperar apoio dos demais membros com exceção da França e Bélgica, países preocupados com a concorrência de Portugal no setor agrícola.

PROTESTO ESPANHOL

Milhares de pessoas saíram às ruas ontem nas cidades bascas de Pamplona e San Sebastian para pedir anistia a todos os presos políticos. Em Pamplona a polícia fez disparos de gás lacrimogêneo e de balas de borracha contra 500 manifestantes que jogavam pedras, quebravam janelas e perturbavam o trânsito. Ninguém foi preso e não houve feridos. Em San Sebastian cerca de duas mil pessoas desfilarão com bandeiras e estandartes bascos. A multidão dispersou antes da chegada da polícia. O governo anunciou que o Ministério da Justiça prepara mais uma ordem de anistia, a terceira desde a morte de Franco.

ALUGUE NA SEGEL
O GTE KS.
O INTERCOMUNICADOR
DOS EXECUTIVOS
BEM SUCEDIDOS.

A Segel, representante GTE para Santa Catarina, está oferecendo mais um bom serviço para empresas que utilizam este equipamento e ainda desejam economizar.

Locação, junto a Telesc, e manutenção permanente do GTE, o intercomunicador de teclas dos executivos mais bem sucedidos deste país.

GTE DO BRASIL S.A.
DIVISÃO TELECOMUNICAÇÕES



Maiores informações:
SEGEL
SERVIÇOS GERAIS DE
ELETRICIDADE E TELEFONIA LTDA.
Rua Durval Melquiades de Sousa, 18
Fones: 22-7111 e 22-7883

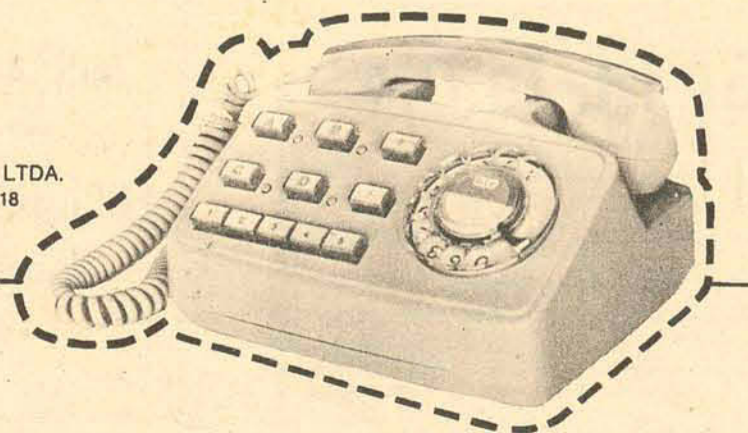

GTE KS é o resultado de uma grande experiência em desenvolver sistemas de comunicação interna e externa, por meio de teclas que permite ligações simultâneas, retém ligações, mantêm sigilo nas conversações e pode, ainda, ser interligado a qualquer tipo de PAX, PBX e PABX.

Ameaças e versões confusas no acidente do estaleiro

Vamos apagar estas luzes ou vou ser obrigado a quebrar os faróis do carro ou a máquina fotográfica, ameaçou o indivíduo obeso e calvo, chamado "Oscar". Isto aconteceu ontem à noite, às 20 horas, quando uma equipe de repórteres fazia a cobertura de um acidente com um automóvel que caiu ao mar, a cerca de 100 metros do Estaleiro Naval. Mas também houve desencontro de depoimentos. O motorista do carro, que se identificou como Osvaldo Pereira, disse que não houve feridos. Porém, segundo a Delegacia de Segurança Pessoal, houve um ferido.



Osvaldo: pneu furou



Oscar: ameaçando quebrar

O carro, segundo Osvaldo, vinha do centro em direção a Coqueiros quando furou um pneu dianteiro e o veículo se precipitou, cerca de 4 metros para dentro do mar, saltando sobre a calçada e indo se enterrar no lodo, dois metros abaixo. A versão das pessoas que assistiam o acidente era diferente. O motorista, ao fazer a curva,

colocou o pé no freio e o carro desgovernou. Quando Osvaldo retirou o pé do freio, o "fusca" atravessou a pista e caiu.

As placas do carro AA-5721, um Volkswagen, 1.500, amarelo, foram cobertas de barro. O motorista que disse residir na rua Osvaldo Cruz, sem número, na Agrônômica, não sabia a hora exata do acidente, mas os

populares que viram o fato disseram que ele aconteceu por volta das 18h30 min. Osvaldo é estudante de Educação Física.

O levantamento do acidente não foi feito, já que quando os policiais da Delegacia de Segurança foram ao local, o carro já tinha sido retirado pelo caminhão guincho, placas AW-0997, da Koesa.

16 mortos e 60 feridos em estado grave

Teresina - Dezesesseis pessoas morreram, entre as quais o ex-prefeito de Domingos Mourão, Joaquim Benício, e 60 outras estão feridas em consequência de um desastre com o caminhão que transportava feirantes de Pedro II para a localidade de Água Azeda. O veículo - um velho caminhão Chevrolet modelo 1970 - perdeu os freios na ladeira do Felipe, a 18 km de Pedro II e despenhou-se num abismo de 100 metros de altura.

O acidente - um dos maiores já registrados no Piauí - ocorreu às 15 horas de ontem, e só às 18 horas as

turmas de socorro conseguiram chegar ao local onde se espatifou o caminhão. O resgate dos corpos foi realizado numa missão penosa, pois cerca de 30 homens foram fabricados a fazer piquetes na mata para ter acesso ao local.

Das 60 pessoas feridas, 30 foram medicadas no ambulatório Madre Rosa, de Pedro II (200 km ao norte da capital) e os restantes foram distribuídos entre o hospital regional de Campo Maior.

O motorista do caminhão, cujo nome não foi revelado, fugiu embre-

nhando-se na mata. Acredita-se que ele esteja ferido e teme-se por sua vida, pois nos rastros que deixou foram encontrados vestígios de sangue. Logo no começo da ladeira - uma elevação da Serra dos Matos de 6 quilômetros com mais de 150 metros de altura, o motorista notou que o veículo ficara sem freios e advertiu aos passageiros, cerca de 70 pessoas, que se acotovelassem na carroceria de madeira.

Uma criança de três meses escapou ilesa, mas seus pais morreram entre os destroços.

Tijucas: polícia intervém para acalmar vereadores



A polícia de Tijucas teve de participar da sessão da Câmara de Vereadores para que ela pudesse terminar, na sexta-feira passada. Os vereadores e a assistência armaram uma grande confusão. Os da Arena culpam os do MDB, que teriam trazido 50 correligionários de táxi até a Câmara. Objetivo: tumultuar a sessão xingando a Arena. Foram feitas as duas coisas. A Arena nunca foi xingada em Tijucas. Inclui-se com as chamadas palavras de baixo calão. A discussão durou uma hora, estendendo a sessão até quase meia-noite.

A confusão teria sido comandada pelo vereador Narba l'Adriani (MDB) e seu sogro, Joaquim José Santana, além do vereador Rubens Barreto. A acusação é de um vereador da Arena que pediu para não ser identificado. Não adiantaram os insistentes apelos de silêncio feitos pelo presidente da Câmara, Ademir Camargo (Arena). Eles serviram apenas para excitar a assistência, que aos gritos ameaçava quebrar tudo se Camargo não encerrasse logo a sessão.

O motivo do tumulto teria sido a teimosia da Arena em votar contra alguns projetos dos vereadores emedebistas e do prefeito Lauro Brito, também do MDB. Os vereadores arenistas acharam os projetos absurdos, o que irritou a Oposição. A assistência foi convocada então para intimidar a Arena.

Os ânimos só se acalmaram depois que os cinco policiais convocados ameaçaram levar alguns vereadores e assistentes detidos, se continuassem tumultuando a sessão. Mais tarde, Ademir Camargo afirmava que o comportamento dos vereadores era passível de extinção de mandato, "tal foi o desrespeito à presidência da Câmara".

A verdade é que os vereadores de Tijucas não se dão bem nem fora da Câmara. A causa é a dificuldade que o MDB tem de ver aprovados os projetos do Prefeito Lauro Brito. O MDB acusa a Arena de entrar o desenvolvimento da cidade, que se ressentem de sérios problemas de infraestrutura. Os mais graves são os sanitários. Em algumas partes da cidade os moradores se apavoram com o surgimento de milhares de moscas que proliferam devido a inexistência de fossas sépticas. A água, vinda diretamente duma cachoeira, é distribuída sem receber tratamento.

Enquanto isso o prefeito Lauro Brito afirma estar sinceramente interessado em acelerar o desenvolvimento de Tijucas, "através dum planejamento visando o futuro, não como vem sendo feito". De prático, a Prefeitura está fazendo um levantamento visando evitar o crescimento desordenado da cidade, e pretende criar um Plano Diretor, que Tijucas ainda não possui.



JÁ CHEGOU !

SURDEZ

APARELHOS ULTRA MODERNOS de som suave e natural. Procedência: Suíça, Alemanha e Dinamarquesa. Assistência em qualquer marca de aparelho, mesmo que tenha comprado em outro lugar.

AUDISOM de WALDEMAR NAZARETH
Rua Felipe Schmidt, 27 - 3.º andar - Conj. 312
Ed. Dias Velho - Fone: 22-68-47
88.000 - Florianópolis - SC

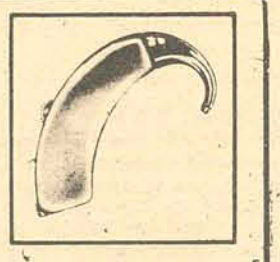

MISSA DE 7o. DIA

IVORAM PALACE HOTEL convida para Missa de 7o. dia de sua Sócia e Diretora ENRIQUETA MARQUEZ ROBERT DE GIL, a realizar-se no dia 7/3/77 (segunda-feira) na Igreja Irmãos Joaquim (Asilo dos Velhos) Av. Mauro Ramos, às 19 horas.

MISSA DE 7o. DIA

ENRIQUETA MARQUEZ
ROBERT DE GIL

Igreja Irmãos Joaquim (Asilo dos Velhos) dia 7/3/77 (segunda-feira) às 19 horas A Família (marido, filhos, nora, genros e netos) convidam e agradecem o comparecimento.

NOTA DE FALECIMENTO

Esposa, Filhos, noras e netos de OSWALDO LENZI, comunicam seu falecimento ocorrido ontem no Hospital Governador Celso Ramos, estando o corpo e velório no necrotério da Maternidade Carmela Dutra, devendo o féretro sair hoje às 11h30m, para o Cemitério São Francisco de Assis.

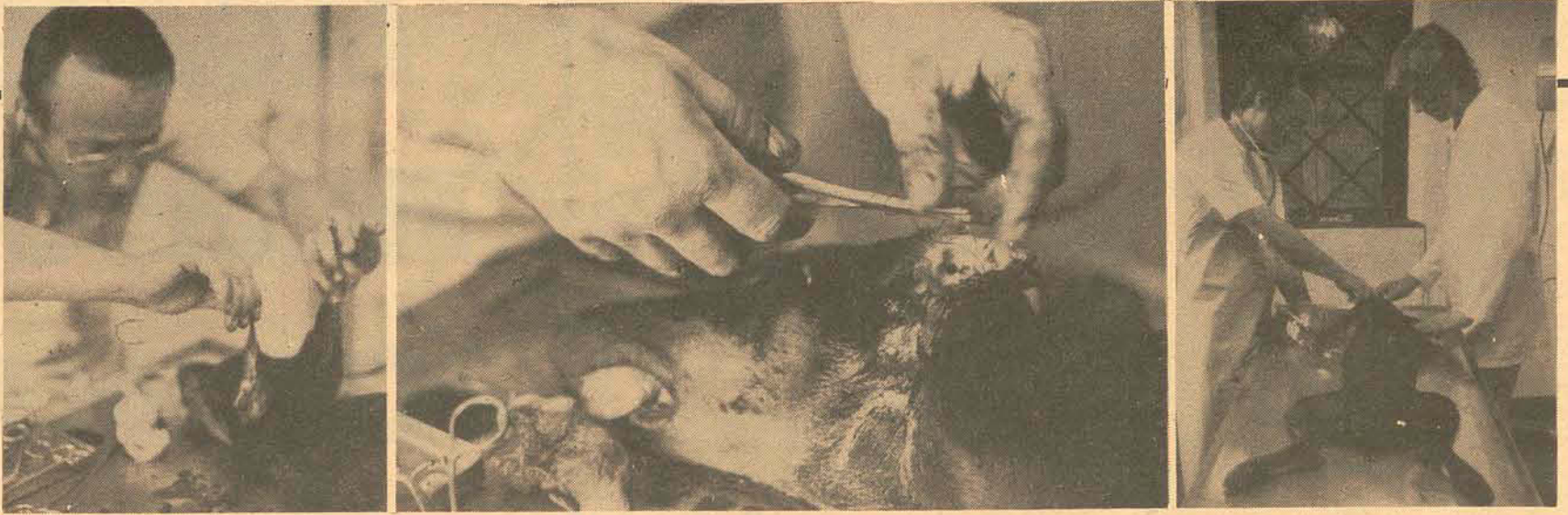

Com anestesia e tudo, a operação de "Pituca" foi feita para alinhar as orelhas. Um detalhe estético. Supérfluo?

AS ORELHAS DO CÃO DE Cr\$ 6 MIL

Primeiro, o Kennel Club. Depois a clínica para estes cães.

Quando fundou, no final de 1975, a clínica Lovely Dog, num casarão de dois andares da rua Aracy Vaz Callado, o recém formado veterinário Jairo Hélio da Silva viu que não ia ter muitos clientes. Raros são os veterinários que vivem de clínicas particulares no Estado. Então, resolveu reerguer, junto com outras pessoas, o Kennel Club de Florianópolis. Hoje, no seu movimentado consultório colhe os resultados de sua iniciativa. O movimento grande, principalmente nas manhãs de sábado e de segunda-feira. "Domingo, de tarde, eu fujo, senão não descanso".

Jairo vai, dentro de um mês, inaugurar o primeiro hospital para cães do Estado. O canil que está sendo construído nos fundos do casarão terá 70 apartamentos, com ar condicionados. Os gatos também terão sua vez; o gatil terá 30 lugares.

O veterinário prefere não falar em preços. Mas exemplifica que uma operação cirúrgica varia de 100 a 500 cruzeiros.

Os cães são os animais domésticos que ele mais atende. "Então, sua sem vergonha, não quer dar de mamar para os filhinhos", Jairo ergue a cadela pequenês no ar e aparece um talho de 10 centímetros, cortando o ventre, entre as mamicas. Celso Schweitzer, o proprietário de "Princesa", assim se chama a pequenês, explica:

— Tudo começou domingo passado, de manhã. Ela começou a dar cria, o primeiro filhotinho não saiu todo. Então, eu trouxe para o doutor Jairo, que salvou os outros dois".

O veterinário conta: "Eu fiquei todo o dia com ela, tentando ajudá-la a parir. Mas o útero não tinha mais força. Então, eu decidi fazer a cesariana".

As operações são em número

bem inferior aos outros tipos de atendimento, "a maioria por falta de esclarecimento. O pessoal só vem na última hora, quando os animais estão muito doentes. Há muita mortalidade, por falta de higiene", diz Jairo Hélio de Souza.

O mesmo acontece com os gatos: "principalmente, a raiva. O gato corre maior perigo, que os cachorros, de ficar raivoso".

Em terceiro lugar, estão os pássaros. Estes são mais delicados, porque são de pequeno porte. "Atendi até um tucano". Mas a fauna varia, "uma vez apareceu até um tamanduá".

Entre as muitas novidades que recebeu nos últimos tempos, Jairo possui um aparelho de raio-X para cães, que chegou na última sexta-feira. "Sexta veio um senhor com um cachorro que estava engasgado com um osso de galinha. Se eu não tivesse o raio-x teria que abrir a barriga do animal e, com a mão, procurar o osso. No raio-x, eu localizei o osso em seguida e com um cortezinho no pescoço retirei logo.

Mas, a injeção anticoncepcional para cadelas se constitui, talvez, na maior novidade. A procura é intensa: Jairo aplica duas por dia.

Os latidos fortes de "Pituca" indicam que ele não gostou da superfície fria da mesa de metal. Ele se debate quando o homem deita-o sobre a mesa. Com um fraco gemido ele se lamenta da injeção que recebe na pata dianteira esquerda. O homem sai da sala com o cão. "Essa foi uma pré-anestésica. Daqui há 15 minutos, eu começo a operação", explica o veterinário Jairo Hélio de Souza, enquanto caminha de um lado para outro, arrumando seus aparelhos cirúrgicos, na sala de operações da clínica Lovely Dog.

"Pituca" é solto no canil. Poucos minutos após começa a vomitar e, depois de alguns passos cambalantes, cai, tonto. O auxiliar do enfermeiro lava-lhe as patas com álcool. A bela cadela "Dobermann" preta, de 3 meses, volta a mesa fria. Na pata dianteira esquerda, foram rapados os pelos. O veterinário começa a injetar a anestesia enquanto vai falando e apontando para as costelas e peito do animal: "Eu estou controlando a respiração e a batida cardíaca".

— Eu preciso tomar muito cuidado. Muita coisa está em jogo. Este animal, por exemplo, vale seis mil cruzeiros, além do valor afetivo que o dono tem por ele. Também está em jogo a minha reputação". Ausculta com um estetoscópio a batida do coração do animal, e, depois, segue injetando lentamente o líquido. Seu auxiliar vai até a ponta da mesa pega uma pata traseira do animal e espicha. Quando o membro, está totalmente distendido, força para baixo. A cadela se retrai, ainda não está totalmente anestesiada e já fazem dez minutos que está recebendo a injeção.

Cinco minutos depois o veterinário repete o teste, desta vez sem resposta. "Pituca" dorme profundamente e vai ser operada.

— Esta raça tem orelhas grandes que, se não forem cortadas entre os dois e três meses de idade, ficam caídas. Na Inglaterra esta operação não é permitida, mas no resto do mundo é. Os

entendidos em cães acham que assim fica melhor, mais elegante", diz o veterinário enquanto encosta uma chapa de metal no peito da cadela, onde ela teve os pelos rapados: é o terra do bisturi elétrico.

O médico puxa as grandes orelhas e mede levando-as em direção aos olhos do animal. No ponto onde achou ideal, faz um pique com a tesoura. Coloca duas pequenas chapas de aço, presas por borboletas, na base da orelha em direção ao corte. Aperta as borboletas e, com o bisturi comum, corta na extensão demarcada. O sangue flui, aos poucos, depois começa a pingar na mesa de metal.

Rapidamente, repete a operação na outra orelha. Depois puxa-as para cima e compara o tamanho. São necessárias algumas retificações. Com uma tesoura, o veterinário vai fazendo vários cortes. Quando acha que as duas estão parelhas, pega o bisturi elétrico e começa a cauterizar os ferimentos, por onde o sangue continua a correr.

"Pituca" foi operada aos 3 meses. O ideal seria que fosse aos dois. Por isso, ela tem que levar muitos pontos nas orelhas que já estão formadas. Dez pontos em cada uma. Com o fio de tripa de carneiro, o médico vai dando os pontos. Cerca de uma hora depois do início da anestesia, "Pituca" sai da mesa. O sangue já não corre mais, é absorvido pela sulfa.

Agora ela vai ter as orelhas forradas com esparadrapo durante semana. Quando eles forem retirados suas orelhas estarão de pé e ela mais bonita.

O médico sai da sala e conversa com várias pessoas que estão aguardando há algum tempo. Ele não está cansado. Está acostumado a fazer este tipo de operação: faz trinta por mês, uma por dia.

ESTABELECIMENTOS A MODELAR S.A. COMÉRCIO

ASSEMBLÉIA GERAL EXTRAORDINÁRIA EDITAL DE CONVOCAÇÃO

Pelo presente ficam convidados os acionistas desta empresa para a Assembléia Geral Extraordinária que será realizada no dia 12 de abril de 1977, às 10 horas, na sede social da rua Trajano no. 21 - 3o. andar, a fim de deliberarem sobre o seguinte

ORDEM DO DIA

- 1o.) Deliberação sobre o Protocolo firmado com a Comercial Eletro Modelar S/A, para a incorporação daquela sociedade por esta empresa.
- 2o.) Assuntos de interesse da sociedade.

Florianópolis, 28 de fevereiro de 1977.
DELDIR IGUATEMI CLIMACO DA SILVEIRA
Diretor Gerente de Contabilidade
CPF 008.066.099/15

COMERCIAL ELETRO MODELAR S.A.

ASSEMBLÉIA GERAL EXTRAORDINÁRIA EDITAL DE CONVOCAÇÃO

Pelo presente edital de convocação ficam convidados os senhores acionistas a participarem da Assembléia Geral Extraordinária a se realizar no dia 12 de abril de 1977, às 16 horas na sede social da empresa a rua Trajano no. 29, a fim de deliberarem sobre a seguinte

ORDEM DO DIA

- 1o.) Apreciação e deliberação sobre o Protocolo firmado com os ESTABELECIMENTOS 'A MODELAR S/A - COMÉRCIO', para incorporação desta empresa por aquela sociedade.
- 2o.) Assuntos de interesse geral.

Florianópolis, 28 de fevereiro de 1977.
DELDIR IGUATEMI CLIMACO DA SILVEIRA
Diretor Gerente de Contabilidade
CPF 008.066.099/15.

Os mais lesados: supermercados e postos de gasolina

Se os supermercados tomassem a decisão de não aceitar cheques de determinados bancos, dos quais recebem muitos sem fundos, a situação poderia melhorar. Assim acredita Paulo Goulart, gerente do supermercado Cobal-Centro e tem razão para fazer isso: "Quem paga sou eu, do meu bolso sai o dinheiro para cobrir os cheques sem fundos. Eu tenho que recorrer à Polícia muitas vezes, para cobrar". Na sua opinião, compartilhada por muitos outros comerciantes, os bancos são os maiores culpados.

Os bancos não respeitam as regras do Banco Central que manda encerrar a conta no terceiro cheque sem fundo. Eles não pedem abono nas assinaturas dos seus novos clientes", prossegue Goulart em seu ataque. E acrescenta:

Quando chega um gerente novo, para fazer "Cartaz", abre conta para todo mundo", diz Goulart. Vários comerciantes citam o fato de os novos gerentes, recém destacados para trabalhar em Florianópolis, precisam aumentar o número de clientes e abrem muitas. Assim, os estelionatários conhecidos aproveitam a ocasião. E, segundo o comerciante a situação só é normalizada depois de alguns meses, quando o gerente passa a selecionar sua clientela. Alguns bancos, explicam os comerciantes, possuem um maior número de clientes que passam cheques sem cobertura. Muitas vezes, um comerciante chega a ir até três vezes no banco para receber um cheque, sem que haja o fechamento da conta do cliente.

O comércio, indistintamente, sofre com os cheques sem fundos mais os supermercados estão em primeiro lugar na lista de lesados. Em Florianópolis, a média varia de um a até cinco cheques sem cobertura por dia, conforme o volume de vendas do supermercado. E muitos destes cheques são de pequeno valor. "Recebemos muitos cheques de vinte ou trinta cruzeiros que, na verdade, não vale a pena cobrar", lamenta-se Eduardo Gečiauskas, do supermercado Pão de Açúcar.

Outro aspecto notado pelos gerentes de supermercados é com relação às compras. A maioria dos cheques se destinam a pagamentos de ranchos. "Muita gente compra bebida e paga com cheque sem fundos. Se fosse para pagar feijão a gente compreteria", conta Goulart.

Os postos de gasolina ficam em segundo lugar. Mas, depois da imposição das medidas de racionalização do consumo de combustíveis, com a proibição de pagamento de gasolina com cheques, a incidência diminuiu bastante. O comércio em geral sofre bastante com o problema. A solução encontrada por muitos deles foi afixar os cheques em lugares bastante visíveis para ver se os devedores "se envergonham dessa



Postos: com a racionalização, diminuirão os cheques frios?

sejeira por poucos cruzeiros", comenta um comerciante da Felipe Schmidt e acrescenta: "vem pagar esses cheques". Na caixa da Lanchonete Chinesa da Felipe Schmidt, na Casas Coelho, na Deodoro; no supermercado Pflutenzeiteir, no Estreito é possível se encontrar vários cheques, colocados em locais visíveis.

AS SOLUÇÕES

A maioria das soluções previstas pelos comerciantes só pode partir dos bancos que deveriam exercer uma fiscalização mais rigorosa de sua clientela. No supermercado Pão de Açúcar, para diminuir a incidência de cheques sem fundos, Eduardo Gečiauskas vai identificar seus clientes com uma carteirinha que será apresentada a caixa na hora do pagamento.

Paulo Goulart, da Cobal, acha que o cheque personalizado (com nome e endereço do emitente) resolveria o problema em parte pois as funcionárias poderiam comparar a assinatura do cliente com o seu nome no talão e a carteira de identidade. Ele sabe de situações onde os amigos emprestam talões de cheques à amigos para lesar o comércio: Um sujeito empresta o talão de cheque a seu amigo. Este vem ao supermercado e paga as compras com cheque, porém, faz uma assinatura diferente da do proprietário do talão. No outro dia, de manhã, o dono do talão vai ao banco e diz que perdeu o talão e que não emitiu cheques. O comerciante que aceitou o cheque não recupera o dinheiro nunca mais".

Juiz aponta uma causa: o povo está sem dinheiro.

Entre os 428 processos que deram entrada na 1ª Vara Criminal de Florianópolis, 208 eram de estelionato. O juiz Ernani Palma Ribeiro, titular daquela vara, nos seus 18 anos de magistratura viu o aumento constante e brusco deste tipo de crime e tem uma explicação para os números registrados atualmente: "É a situação financeira do povo. A maioria destes cheques vem de supermercados. São pessoas que fazem ranchos de 100 ou 150 cruzeiros e, como não tem dinheiro para pagar, aplicam cheques fritos. Estão sem comida em casa e precisam comer". Em 1976, os processos por estelionato representaram 47 por cento do total, na 1ª Vara.

Nas duas outras varas criminais da capital a situação é idêntica. Dos 426 processos por estelionato registrados na 2ª e 3ª varas, apenas 246 já foram resgatados. A percentagem de cheques ainda em poder da justiça é de 42 por cento. O juiz fala das penas: "Estes que não pagam antes de serem denunciados são fichados criminalmente". Assim, a pessoa recebe na sua ficha policial o registro como estelionatário.

Mas são raros os casos de prisão. "Por dois motivos os juizes não colocam os emitentes de cheques sem fundo na cadeia. O primeiro é porque, geralmente, são importâncias insignificantes para justificar uma prisão o outro é porque faltam vagas nas cadeias e penitenciárias".

Por isso, os magistrados transformam as penas em multa ou detenção. Na primeira vez, Ernani Ribeiro aceita o Sursis. "Os reincidentes eu mando para a prisão-albergue, na cadeia pública. Eles dormem lá e, de dia, vão trabalhar com o compromisso de saldar sua dívida".

A prisão, acrescenta o magistrado, só é usada para os golpistas reconhecidos, porém, não pode ser cumprida. "Temos várias condenações, mas os indiciados estão desaparecidos".

Nas três varas de Florianópolis, foram registrados 630 processos de estelionato, em 1976. Só nos dois primeiros meses deste ano entraram 31, dos quais apenas 4 foram pagos. Este ano o número deve superar o de 1976. "O estelionato, no momento, é o crime de maior incidência e está em ascensão acelerada, já ao furto", diz Ernani Palma Ribeiro.

MIL CHEQUES SEM FUNDOS CIRCULAM POR DIA NA CAPITAL

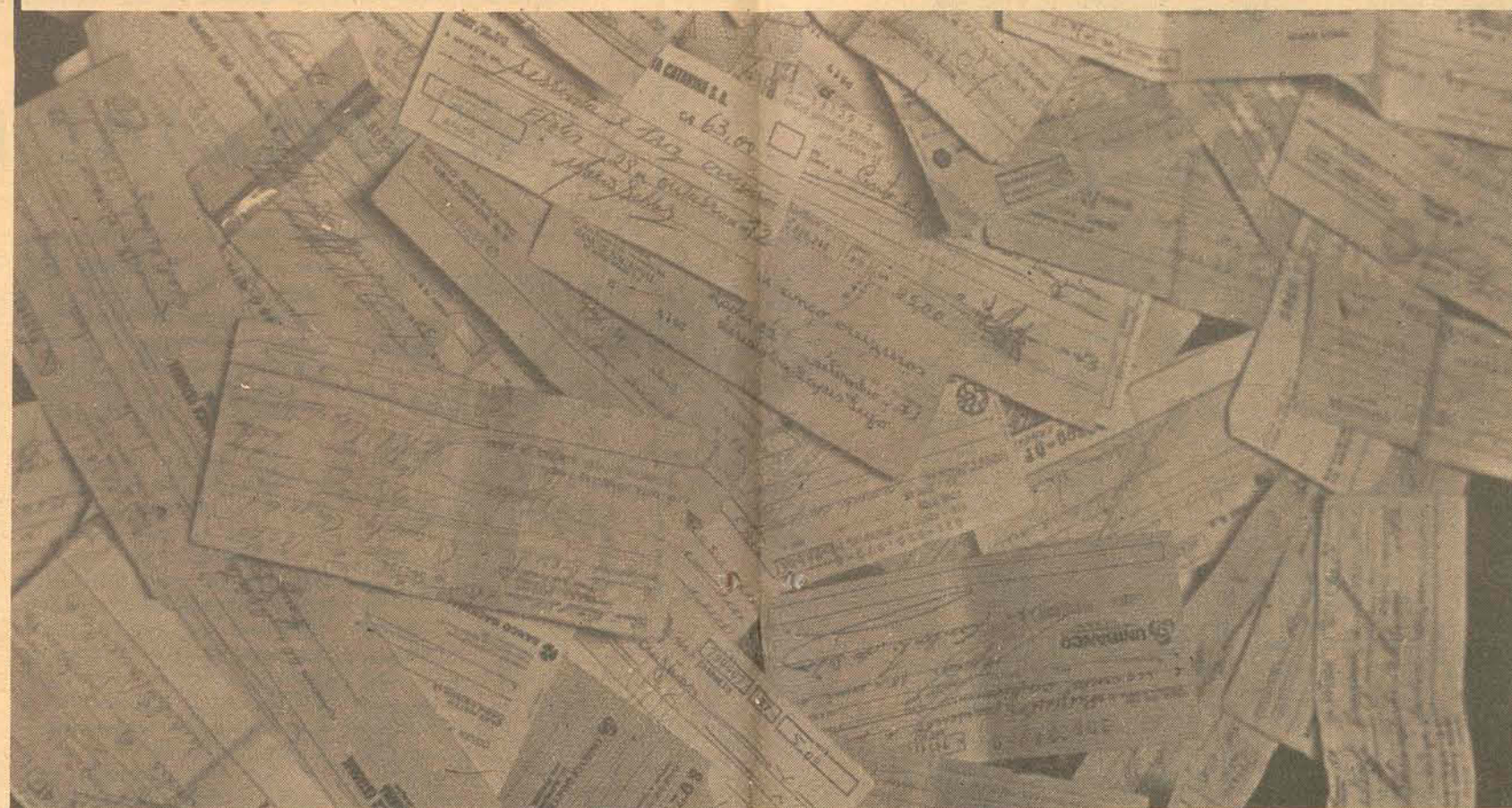

Na Cobal, os cheques sem fundo são muitos. Para que isso não aconteça mais, o gerente pede aos bancos que escolham os clientes.

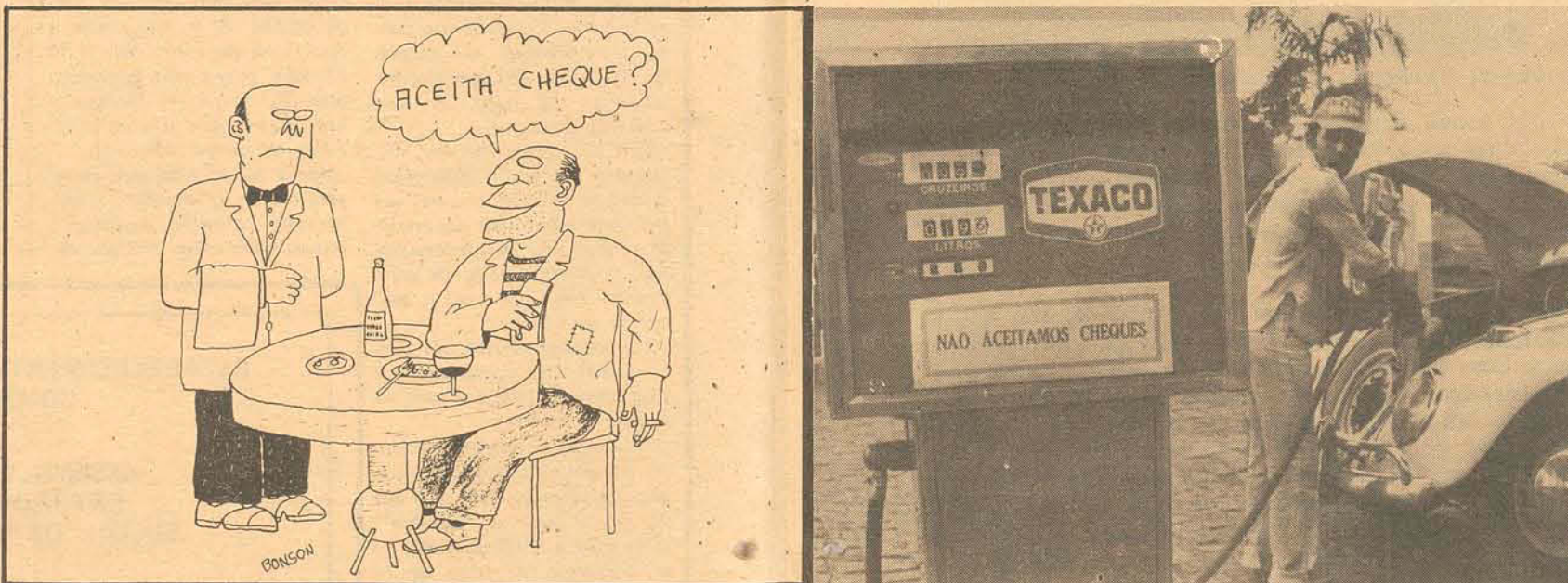

O estelionato ocupa o primeiro lugar entre os crimes registrados nas três varas criminais de Florianópolis, depois de ter superado o furto. Os comerciantes acusam os bancos que se defendem dizendo que cumprem as determinações do Banco Central. A polícia é acionada para cobrar os cheques mais difíceis que, no ano passado, foram mais de mil.

Reportagem de Lourenço Cazarré
Fotos de Rivaldo Souza

Polícia diz que a falha está no sistema bancário

O major Sidney Pacheco, da Delegacia de Furtos Roubos e Desfalcações, conhece muito bem os hábitos dos estelionatários de Florianópolis. Só no ano passado ele cobrou mil cheques. "Os cheques são emitidos na noite de sexta-feira, no sábado. Os mais lesados são os Supermercados e os postos de gasolina." Na opinião do delegado, os bancos tem uma grande parcela de culpa: existem muitas facilidades para se abrir uma conta e retirar o talão de cheques".

Como a maioria dos estelionatários sabem o funcionamento da cobrança de cheques pela polícia ou pela justiça, eles podem, geralmente, dispor de "90 dias para girar com o capital, sem pagar juros. O cheque fica uns trinta dias com o credor. Ai, vem para a polícia. Durante mais trinta dias nós cobramos e preparamos os documentos para enviar ao juiz. E, depois de chegar à Vara Criminal se passam mais uns trinta dias sem que o acusado seja o denunciado e identificado criminalmente. Nessa hora, eles pagam sem ficar fichados", explica o delegado.

Assim, as condenações são poucas em relação ao número de infratores. "Existem pessoas, em Florianópolis que já foram indiciadas em mais de dez cheques para uma pessoa que tem um saldo baixo. Com a primeira folha, ele retira o saldo. Fica, então, como nove cheques e uma requisição".

IMPOSTO DE RENDA

Os policiais da delegacia já sabem. Quando uma pessoa vem pedir a cobrança de um cheque, ele normalmente foi dado em garantia por uma transação comercial. São os cheques pré-datados. O credor geralmente diz que o cheque foi entregue num pagamento à vista. O devedor alega que deu o cheque em garantia, para ser descontado em data posterior. "Todo o mandado sabe disso e quer se livrar da acusação de estelionato".

Depois que o registro de duplicata ficou a cargo da rede bancária e, portanto, sujeito à fiscalização do Ministério da Fazenda, aumentaram os cheques pré-datados.

Bem mais difícil de cobrar, o cheque tem a sua vantagem sobre a duplicata: não é incluído na declaração de imposto de renda.

Pacheco acha que, além de um controle mais rígido por parte dos bancos, existe outra possibilidade de diminuir o número de cheques sem fundos. "Bastaria que o SPC criasse um arquivo para os estelionatários. Toda vez que nós recebessemos uma denúncia comunicaríamos a eles. Isso seria muito prático já que o SPC trabalha em horários que os bancos estão fechados".

COBRANÇA

A eficiência da cobrança do cheque pela polícia é destacada pelo delegado: "Quando o credor vem aqui, quer, através da coação policial, obter o pagamento. E, na maioria das vezes, consegue. Existe o temor de ser fichado".

Na sua experiência como policial, Pacheco conseguiu delinear o perfil dos estelionatários. "São comerciantes em sua maioria. Normalmente pobres que fazem negócios frustrados. Mas existem pessoas de todos os níveis sociais e faixas de educação, até de curso superior".

Outro fato curioso é que muitos cheques são pagos logo que o emitente descobre que eles chegaram à polícia. Imediatamente procuram a pessoa que está em poder do cheque para resgatá-lo e se dirigem a DFRD com o recibo de quitação, do cheque.

Os cheques frios são geralmente de pequeno valor

Diariamente, representantes de 25 estabelecimentos bancários que tem agências em Santa Catarina se reúnem quatro vezes, na sede do Banco do Brasil, na Praça XV de Novembro para fazer a troca de cheques. No mês de janeiro, eles movimentaram 1 milhão e 200 mil cheques, num total de Cr\$ 5 bilhões e 855 milhões de cruzeiros. Deste total, 20.427 não tinham cobertura, o que dá uma média de 973 cheques sem fundos por dia. Junto com eles foram devolvidos 24 mil outros cheques por diversas irregularidades, normalmente de preenchimento. Como o Banco do Brasil só possui os valores da devolução total, não é possível descobrir a participação dos cheques sem fundo no total de cruzeiros.

O sub-gerente, Beno Meyer Peressoni, acha que eles não tem grande representatividade já que, afirma, os cheques sem fundos normalmente são de pequenos valores. A compensação de cheques feita em Florianópolis abrange um total de 164 agências bancárias espalhadas por 40 cidades. Muitas delas com Blumenaus, Joinville, Brusque, Itajaí, Criciúma, Tubarão, Rio do Sul são de grande porte. No Estado existem dois outros sistemas de compensação integrada, com sede em Chapecó e em Curitiba.

A troca de cheques são feita três vezes. Às 15,17 e 22 horas. A devolução dos cheques sem cobertura ou com irregularidades no preenchimento é feita no dia seguinte, às 12h 30 minutos.

Os problemas enfrentados pelos bancos

Os gerentes de bancos são disciplinados. Todos cumprem as normas do Banco Central pois precisam manter os nomes dos seus estabelecimentos. O cliente que é distinguido com uma conta no Banco do Brasil deve honrar este compromisso com distinção", a resposta de Augusto Thebádi, gerente do Banco do Brasil, enfeixa o pronunciamento de muitos outros gerentes de bancos. Pela ética profissional e preocupado em não magoar os Florianopolitanos (a maioria dos bancos tem sede em outros estados e seus gerentes são normalmente destes Estados) os bancários não gostam de se pronunciar sobre o assunto.

Confidencialmente, junto a eles, homens com muitos anos de profissão e que passaram por muitas cidades, pode se obter a informação que Florianópolis é uma cidade onde o cheque sem fundos aparece com maior frequência que em outras praças. No mesmo tom de sigilo, vários gerentes reconhecem que determinados bancos abrem contas com menores exigências, permitindo a entrada de estelionatário entre os correntistas. Argumentando sigilo de ética profissional preferem não citar os estabelecimentos.

Outros gerentes de bancos se defendem dizendo que a fiscalização do Banco Central exige o cadastro dos correntistas e que seriam punidos se dessem talões de cheques a pessoas que não tivessem condições. Alguns gerentes preferem dizer que a solução pode ser encontrada com o aumento das contas de cheques especiais (tipo cheque-ouro, do Banco do Brasil) e a assinatura de convênios com estabelecimentos comerciais para a aceitação destes cheques.

COPA



Arizona

DE FUTEBOL AMADOR

Com disciplina os clubes ajudaram a garantir a festa

Quem continua no Copão

Avante
Amizade
Palmeiras (Roçado)
Ponte Nova
Praiano
Gaivota
Transformador
Asteca
Metropol "A"
Misto
Cecomtur
ARESA "A"
Balneário
Implac
Florianópolis "B"
Tijuquinhas
BAC "A"
Saldanha da Gama
Clube Real
G.E. Catarinense
América
José Boiteux
SEG
Mackenzie
Netuno
Beira Mar
Torpedo
Estrela do Mar
Plaza
Policia Militar
S.T.I.G.
Bangu E.C.
Avai
Vendaval
Palestra Itália
Guarani "B"

Osasco
G.E. Telesc
Cefa
Assembléia
Dicesc
A.A. Ponte Preta

ASOSAM Paisandu
Cerâmica Silveira
Guarani F.C. "A"
Cejam
Florianópolis "A"
Juventude
Oswaldo Cruz
Ipiranga
Vasquinho
Fluminense
Internacional
Unidos F.C.
Bandeirantes



O América de Barreiros mostrou um time bem armado e conseguiu uma boa vitória

Transcorreram normalmente os jogos da primeira rodada da Copa Arizona de Futebol Amador disputados durante todo o dia de ontem em nove gramados distribuídos pela Grande Florianópolis. O público prestigiou sobremaneira comparecendo aos estádios e torcendo pelo time do seu bairro, levando charangas e torcidas organizadas. Em nenhum dos campos foi verificado qualquer sinal de indisciplina com características agravantes a não ser os casos de rotina tão comum no futebol amador.

Pode-se notar a conscientização adquirida pelas agremiações na participação do Copão-77, procurando colaborar com a organização chegando aos estádios dentro do horário estabelecido e evitando atos de indisciplina tão comum no primeiro ano de disputa dessa promoção. Ontem apenas um clube chegou após o horário determinado e por isso foi desclassificado. Observou-se ainda uma melhora acentuada na maioria dos clubes que participam do Copão pela terceira vez, com os dirigentes primando pela organização e disciplina de suas agremiações.

Muitos times apresentam-se este ano reforçados, esquematizados tecnicamente o que veio valorizar o nível técnico da maioria das partidas, como também ficou evidente a renovação de muitos

valores. Em termos de resultados não foi observado muitas novidades, a não ser a desclassificação já na primeira rodada de times tradicionais da capital como o Caerense e o Fernando Raulino. A evolução técnica de algumas equipes foi visível e como exemplo pode-se citar, principalmente, o time da Ponte Nova de Coqueiros, que derrotou o bom Olaria por 3x1.

A maior goleada da rodada ficou com o time do Avai, que ganhou do Irmão Joaquim por 9x0. O Fluminense F.C., da Praia, campeão da Copa em Florianópolis em 1976, também mostrou-se este ano inteiramente reestruturado, chegando a uma goleada sobre o Costeira por 5x0. O Osasco do Saco dos Limões, time este que pretende ser rival do Ajax naquele bairro, obteve uma expressiva vitória ganhando do Teleco por 6x0. O Juventude, finalista no ano passado ganhou de 4x0 do Ponte Preta e o Oswaldo Cruz não fez por menos com 4x0 sobre o Palmeiras. O BAC e Guarani ganharam bem de seus adversários, assim como o Saldanha da Gama; enquanto o América de Barreiros fez uma grande partida e venceu bem a equipe do Niterói. O Avante também obteve um resultado expressivo goleando o Aresa por 5x0.



SINTA COM ARIZONA O SABOR DA VITÓRIA.

PREFIRA ARIZONA  QUALIDADE SOUZA CRUZ

COPA



DE FUTEBOL AMADOR



Os jogos de ontem

ESTÁDIO ADOLFO KONDER

Chave "A"

Cruz e Souza 3 x 1 José Boiteux (decisão por penaltis)

Equipe: Juarez; Luiz, Carlos (Souza), Osvaldo e Atílio; Juca, Gerson e Jailton; Telles, Gilson e Maurício

Juiz: Max Vidal da Silva, auxiliado por Oscar Jorge e Luiz Carlos Portella

SEG 5 x 3 Rio Branco (decisão por penaltis)

Juiz: Oscar Jorge, auxiliado por Max Vidal da Silva e Luiz Carlos Portella

Mackenzie 3 x 1 Bangu A.C. (decisão por penaltis)

Equipe: Sávador; Paulo Roberto, Edson, Artur e Sílvio; Enio, Vilmar e Gonzaga; Wilson, Zeca e Paulo Henrique

Juiz: Luiz Carlos Portella, auxiliado por Oscar Jorge e Max Vidal da Silva

E.C. Netuno 4 x 2 E.C. Bahia (decisão por penaltis)

Equipe: Paulo; Eliseu, Orlando, Egídio e Mateiro; Mauro, Ézjo e Sidney; Sandoval, Sérgio e Luiz Fernando

Juiz: Oscar Jorge, auxiliado por Max Vidal da Silva e Luiz

Carlos Portella e Oscar Jorge

Torpedo E.C. 1 x 0 Real Color

Gol: Baga

Equipe: Osmar, Bolão, Helena, Carriço e Garincha; Micaca e Walter; Cabeça, Luiz, Baga e Ademir

Juiz: Luiz Carlos Portella, auxiliado por Oscar Jorge e Max Vidal da Silva

Estrema do Mar 1 x 0 E.C. Tiro Alemão

Gol: Jorge

Equipe: Morgado; Tonho, Cássio, Jucélio e Vilmar; Milton, Romão e Osvaldo; Zico, Jorge e Kincesch

Juiz: Max Vidal da Silva, auxiliado por Luiz Carlos Portella e Oscar Jorge

ESTÁDIO DA ETEFESC

Chave "A"

Plaza F.C. 3 x 2 Hospital C. Ramos (decisão por penaltis)

Equipe: Ademir, Ferminiano, Maneca, Denero e Alírio; Ademar e Taí; Betinho, Adelino, Serafim e Aluizio

Juiz: José Melo, auxiliado por João Manoel Florêncio e Yolando Rodrigues

Polícia Militar 5 x 4 Rita Maria (decisão por penaltis)

Equipe: Eonísio; Mauro, Ackio, Rogério e Pedro; Santiago, Nizinho e Paulo; François, Barbosa e Rodrigues

Juiz: Yolando Rodrigues, auxiliado por João Manoel Florêncio e José Melo

S.T.I.G.F. 4 x 0 P.K.B.

Gols: Rogério (3), Valter

Equipe: Luiz Alberto; Érico, Jorge, Macarrão e Pedro;

Adilson e Walcir; Paulo Sérgio, Paulo Almeida, Rogério

e Walter. Juiz: José Melo, auxiliado por João Florêncio e Yolando Rodrigues

Bangu E.C. 5 x 4 Barcelona. (decisão por penaltis)

Equipe: Carlos; Valdemir, Paulo e Lino; Ademir e Marcos; Atomário, Luiz, Jaime e Cacaú

Juiz: Yolando Rodrigues, auxiliado por José Melo e João Florêncio

Avai 9 x 0 São Joaquim

Gols: Sérgio M., Edson (2), Tadeu, Sérgio S., Paulo (2), Edson, Clovis e Maurício

Equipe: Wilson; Marão, Mário, Paulo e Pedro; Marcio P. e Sérgio S.; Sérgio M.; Edson, Tadeu e Maurício

Juiz: Yolando Rodrigues, auxiliado por João Manoel Florêncio e José Melo

E.C. Vendaval 1 x 0 C.A. Catanense

Gol: Jacó

Equipe: Rubens; João, Célio, Saulo e Walter; Valdir e Paulo, José; Osvaldo, José Fermínio e Daniel

Juiz: Yolando Rodrigues, auxiliado por João Manoel Florêncio e José Melo

Palestra Itália 5 x 4 Damasco F.C. (decisão por penaltis)

Equipe: Dilson; Wilson, Jorge, Gilson e Louival; Leo e Cláudio; Marcos, Ademir, Daniel e Ilmar

Juiz: João Manoel Florêncio, auxiliado por Yolando Rodrigues e José Melo

ESTÁDIO RENATO SILVEIRA - PALHOÇA

Chave "B"

Guarani "B" 2 x 0 Campinas "A"

Gols: Marcos José e Evadio

Equipe: Vilmar; Edio, João Ricardo, Angelo e Gilmar; Luiz Paulo e Pedro Paulo; Sérgio, Evadio, Marcos e Cesar

Juiz: Osmaíno Nascimento, auxiliado por Gelson Demaria e Claudionor Pereira

ASOSAM 1 x 0 Ipiranga

Gol: Wilson

Equipe: Chiquinho; Edson, Elson, Osni e Luiz; Cebinho e Ademir; Antenor, Wilson, Nilton e Luiz Henrique

Juiz: Claudionor Pereira, Osmaíno Nascimento e Gelson Demaria

E.C. Tritão 3 x 4 Paissandu (decisão por penaltis)

Equipe: Everlim; Pedrinho, Nelson, Severo e Aldori; Mário e Rogério; Lauro, Aldo, Salvogério e João Carlos

Juiz: Gelson Demaria, auxiliado por Osmaíno Nascimento e Claudionor Pereira

Cerâmica Silveira 5 x 5 Estrela Amarela

(decisão por penaltis)

Equipe: Valério; Cadinhos, Marcos, Alcino e Bebê; Maurilio e Parafuso; Nelo, Paulinho, Abel e Wilmar

Juiz: Osmaíno Nascimento, auxiliado por Claudionor Pereira e Gelson Demaria

Guarani "A" 2 x 0 Noroeste

Gols: Maurício e Douglas

Equipe: Adilson; Dico, Waldemar, Nilo e Beline; Douglas e Nico; Zezinho, Maurício, Renato e Arnoldinho

Juiz: Gelson Demaria, auxiliado por Claudionor Pereira e Osmaíno Nascimento

Cejam 3 x 1 Santana F.C.

Gols: Valtamir e Pedro (2) para o Cejam e Laudemir para o Santana

Equipe: Edson; Vilmar I, Vilmar II, Paulo e Carlos; Alcício e Jair; Sílvio, Pedro, Beto e Valtamir

Juiz: Claudionor Pereira, auxiliado por Gelson Demaria e Osmaíno Nascimento

ESTÁDIO 630. B.I.

Chave "B"

Avante 5 x 0 Aresa

Gols: Sebastião (2), Celio (2) e Neri

Equipe: Mico; Tadeu, Lúcio, Acacio e Osni; Pinto e Nedo; Fulca, Joãozinho, Célio e Alonso

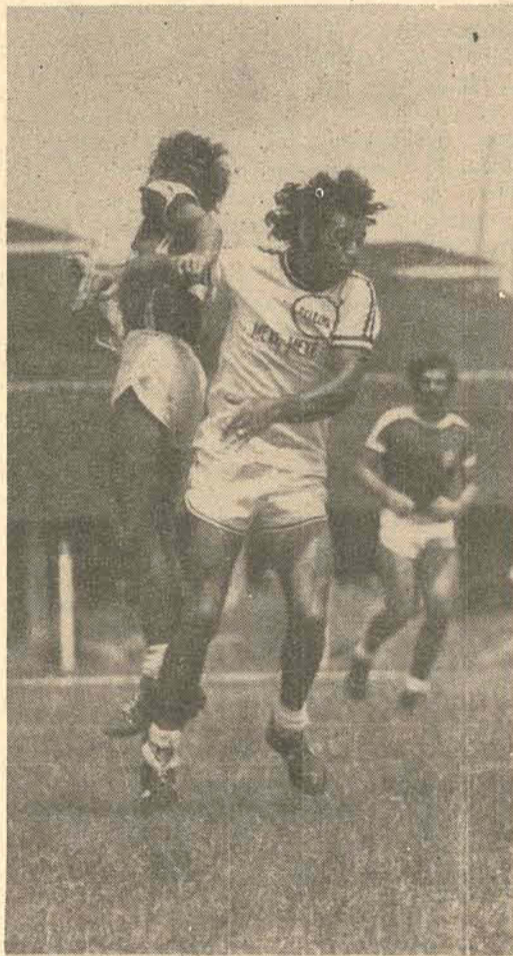

SINTA COM ARIZONA O SABOR DA VITÓRIA.

PREFIRA ARIZONA



COPA



DE FUTEBOL AMADOR

Juiz: Alvim dos Santos, auxiliado por João Batista de Souza e Walter Vieira

Amizade 4 x 3 Nautilus "B" (decisão por penaltis)

Equipe: Melego; Luiz, Luizinho, Ademir e Marco; Djalma e Mazinho (Zamir); Pemambuco (Renato), Helinho, José Nazareno e Ledenir

Juiz: João Batista de Souza, auxiliado por Alvim dos Santos e Walter Vieira

Palmeiras 2 x 0 Mexe-Mexe

Gols: Valdir e José

Equipe: Renato; Globo, Miguel, Zamir e Tati; Ico e Casan; Pedrinho, Zezinho, Luiz Carlos e Toninho

Juiz: Walter Vieira, auxiliado por Alvim dos Santos e João Batista de Souza

Ponte Nova 3 x 1 Olaria

Gols: Daño e Claudio (2) para o Ponte Nova e Getúlio para o Olaria

Equipe: Paulo; Gemaldo, Hilton, João e Jorge; Antonio e Claudio; Germano, Antonio, Daño e Gilson

Juiz: Alvim Santos, auxiliado por Walter Vieira

e João B. de Souza

Praiano 3 x 0 Campinas "B"

Gols: Bernardino, Wilson e Albi

Equipe: Alberto; Wilson, Carlinho, Bernardino e Rogério; Beto e Valconi; Nenen, Fernando (Bi), Chico e Zé Carlos

Juiz: João Batista de Souza, auxiliado por Alvim dos Santos e Walter Vieira

Gaivotas 3 x 2 Capoeiras (decisão por penaltis)

Juiz: Walter Vieira, auxiliado por João Batista de Souza e Alvim dos Santos

ESTÁDIO PAULA RAMOS - TRINDADE

Chave "B"

Transformador 2 x 1 Metropolitano "B"

Gols: Baizinho e Afonso para o Transformador e Arnaldo para o Metropolitano

Equipe: Nieldan; Kato, Aldori, Zé Luiz e Zito; Arlindo, Célio e Afonso; Altino, Baixinho e Castelo

Juiz: Alexandre José Lino, auxiliado por Sidney Dutra e Arno Storino

Asteca 2 x 1 Tribunal de Contas

Gols: Jamgá para o Tribunal; e Joaquim e Gevaerd para o Asteca.

Equipe: Willian; José Carlos, Batista,

Joaquim e Alziro; Osvaldo e Edson; Gevaerd,

Paulo, Jair e Zuza

Juiz: Arno Storino, auxiliado por Alexandre José Lino e Sidney Dutra

Chave "C"

Metropolitano "A" 1 x 0 Real Madrid

Gol: Tonho

Equipe: Calo; Joãozinho, Valmor, Nelo e Pintinho; Ademir e Danga; Aldo, Alan, Tonho e Edinho

Juiz: Sidney Dutra, auxiliado por Arno Storino e Alexandre Lino Misto F.C. 1 x 0 Atlântico E.C.

Gol: Antonio

Equipe: Máio; Pelé, Baíha, José e Frigor; Nei e Elias; Sérgio, Antonio e Wilson

Juiz: Alexandre José Lino, Sidney Dutra e Arno Storino

Chave "D"

Cecomtur 1 x 0 Apesc

Gol: Inneu

Equipe: Imani; Vanildo, Udo, Itamar e Zulmar; Roque, Kica e Neno; Inneu, Bolivar (Baíha) e Gilson

Juiz: Arno Storino, auxiliado por Alexandre José Lino e Sidney Dutra

Aresa "A" 4x1 Eletrosul (decisão por penaltis)

Equipe: Norberto; Wilson, Onério, Gilson e Ferreti; Toninho e Ademir; Maneca, Mauri, Hamilton e Etelvino

Juiz: Sidney Dutra, auxiliado por Arno Storino e Alexandre José Lino

ESTÁDIO BIGUAÇU A.C. - BIGUAÇU

Chave "C"

BAC "B" 1x2 Balneário

Gols: Mica e Tibica para o Balneário e Quintino para o BAC

Equipe: Mauro; Moura Ferro (Ailton), Erom, Paulo Caminha e Maninho (Luiz Carlos); Nicolau e Valter; Volnei, Cassio, Mica e Tibica

Juiz: Wilson Demaria, auxiliado por Carlos Roberto Dutra e Alberto Rocha Filho

"IMPLAC 4x1 Posto Becker

Gols: Nilso, Nilton (2) e Gregório para o Implac e Emídio José para o Posto Becker.

Equipe: Raul; Claudio, Osvaldo, Jaime e Gregório; Roberto, Edson (Milton) e Zé Antônio; Ricardo (Laci),

Euclides e Nilso.

Juiz: Carlos Roberto Dutra, auxiliado por Wilson Demaria e Alberto Rocha Filho

Florianópolis "B" 3x1 Ouro Verde "B"

Gols: Joaozinho, Fininho e Loló, para o Florianópolis e Aloizio (contra) para o Ouro Verde

Equipe: Jorge; Sergio, Aloizio, Chico e Loló; Fininho, Aderaldo e Delssiz (Sergio Luiz); Ari,

Benício e Joaozinho

Juiz: Alberto Rocha Filho, auxiliado por Wilson Demaria e Carlos Roberto Dutra

Tijuquinha Wx0 Olímpico (O Olímpico foi eliminado por não ter participado do desfile)

Biguaçu A.C. "A" 2x0 Farol

Gols: Mauro e Tonho

Equipe: Chiquinho; Elias, Chico, Moura e Bira; Edgar e Odemir; Cöbrinha (Vitor), Mauro (Orlando), Serginho e Tonho. Juiz: Carlos Roberto Dutra, auxiliado por

Alberto Rocha Filho e Wilson Demaria

Saldanha da Gama 1x0 Pop

Gol: Áureo (Contra)

Equipe: Orlando; Djair, Adelmo, Edio e Jorge; Ademir e Tadeu; Gilson, Piorra, Vadinho e Hugo.

Juiz: Wilson Demaria, auxiliado por Alberto Rocha Filho e Carlos Roberto Dutra

ESTÁDIO DA ESCOLA DE

APRENDIZES MARINHEIROS

Chave "C"

Clube Real Wx0 Viracopos (Viracopos não se apresentou ao desfile de abertura e foi eliminado)

G.E. Catarinense 4x2 Marinha (decisão por penalidades)

Equipe: Vandoir; Edson, Adeli, Daniel e Raimundo; Ademir e Vladir; José, Gilmar, João e Vilmar

Juiz: Rui da Conceição, auxiliado por Daly Costa e Edson Vieira

América 2x0 Niterói

Gols: Valter e Vidal

Equipe: Nelinho; Adilson, Marinho, Hamilton e João; Cabral e Careca; Valter, Sinho, Paulo Cesar e Batista

Juiz: Dally Costa, auxiliado por Edson Vieira e Rui Conceição

Florianópolis "A" Wx0 Ouro Verde "A" (O Ouro Verde chegou atrasado e foi desclassificado).

Juventude 4x0 A.D. Ponte Preta

Nico, Alvaro, Odemir e Paulinho

Equipe: Flavio; Nico, Renato, Zamilton e Jorginho; Dadica e Nico; Tonho, Alvaro, Badalo e Paulinho

Juiz: Edson Vieira, auxiliado por Ruy da Conceição e Dally Costa

Osvaldo Cruz 4x0 E.C. Palmeiras

Gols: Julio (2) e Miguel (2)

Equipe: Aquilino; Carlos José, Djair, Edson e Djalma,

Antonio e Luiz; Surico, Lauro, Renato e Adão.

Juiz: Dally Costa, auxiliado por Edson Vieira e Rui da Conceição

ESTÁDIO DA BASE AÉREA

Chave "D"

E.C. Ipiranga 3x0 Juventus

Gols: Felipe, Agenor e José

Equipe: Zulmar; Jorge, Joel, Geraldo e Carlito; Manoel e Carlinhos; Fernando, Felipe, Dezinho e Orlando (José)

Juiz: Dirsey da Cunha Estácio, Roldão Borja e José Ferreira

Vasquinho 2x1 Centenário

Gols: Valter e Nilson para o Vasquinho e Eli (contra para o Centenário)

Juiz: José Ferreira, Roldão Borja e Dirsey Estácio

Equipe: Vilmar; Betinho, Tuca, João e Aldoracy; Em, Pedro e Rateke; Valter, Rui e Aldo.

Fluminense 5x0 E.C. Costeira

Gols: Edinho, Pipico, Vanildo e Celso.

Equipe: Edson; Raul, Marreta, Toninho e Edinho; Deni, Aciole e Celso; Maninho, Vanildo e Dói (Pipico)

Internacional 1x0 Novo Banco

Gol: Jorge

Equipe: Valdir; Maneca, Dimas, Sá e Dêlo; Nelsinho, Pereira; Valter, Azul, Quido e Jorge

Juiz: Dirsey da Cunha Estácio, Roldão Borja e José Ferreira

Unidos F.C. 2x1 União Pantanal

Gols: Celso e Valder para os Unidos e Adailton para o União

Equipe: Cirio; José, Luiz Carlos, Filhinho e Zezéca;

Branco, Vadico e Vilmar; Cesar, Valder e Pedrinho

Juiz: José Ferreira, auxiliado por Dirsey Estácio

e Roldão Borja.

Bandeirantes 2x0 Vila Rica

Gols: Nilton (2)

Equipe: Paulo; Nilton, João, Osmar e Djalma;

João II e Valdir; Arnoldo, Célio Nilton II e Sidney (Osmar)

Juiz: Roldão Borja neto, auxiliado por José Ferreira e Dirsey Estácio

ESTÁDIO UFSC - TRINDADE

Chave "D"

E.C. Osasco 6x0 Teleco F.C.

Gols: Lucas (2), Elcio (2) e Moitão (2)

Equipe: Tião; Tatuira, Babá (Miguel), Claudio e Bagre; Moitão, Elcio (Vilmar) e Aciole; Lucas, Carêca e Daniel.

Juiz: Eurico Martins, auxiliado por Pedro Paulo de Souza, e Valdir Santos

Geteleco 4x3 Hercílio Luz (decisão por penalidades)

Equipe: Tarcisio Osvaldo, Indio, Rogério e Chaplim; Reinaldo, Leo e João Carlos; João Melo, (Carlos),

Djalma e Silas

Juiz: Pedro Paulo Machado, auxiliado por Eurico Martins e Valdir Santos

Cefa 2x1 Caerense

Gols: Mario e Rubens para o Cefa e Toinho para o Caerense

Equipe: Nilo; Nelo (Cacre), Moacir, Antonio Cravo e Quinha; Godinho, Djalma e Joaquim; Juca (Naildo), Valter e Toinho

Juiz: Eurico Martins, auxiliado por Pedro Paulo de Souza e Waldir Santos

Assembléia 2x1 Grêmio

Gols: Herculano e Jorge para a Assembléia e Pedro para o Grêmio.

Equipe: Mazinho; Ledenir (Celso), Nelson, Evaldo e Abelardo; Cassinho, Moacir e Herculano;

Ademir Lelo (Jorge) e Galego. Juiz: Valdir dos Santos, auxiliado por Eurico Martins e Pedro Paulo Machado

Dicesc 4x1 Canto do Rio (decisão por penaltis)

Equipe: Carlinhos I; Pamplona, Hamilton, Marcio e Valcir; Rui, Edson (Francisco) e Lula (Ivo); Chico, Jean e Carlinhos II

Juiz: Pedro Paulo Machado, auxiliado por Eurico Martins e Pedro Paulo Machado

Ponte Preta 1x0 Fernando Raulino

Gol: Telmo

Equipe: Hipólito; Oscar, Miguel, Quidinho e Joca (Carlos); Nenem, Vavá e Anízio; Ademir, Dedé (Rubens) e Odair

Juiz: Eurico Martins, auxiliado por Pedro Paulo Machado e Valdir dos Santos.



SINTA COM ARIZONA O SABOR DA VITÓRIA.

PREFIRA ARIZONA  QUALIDADE SOUZA CRUZ

SÍNTESE

COPA/ELIMINATÓRIAS

Em Caracas, a Bolívia venceu a Venezuela por 3 a 1. Meza marcou o primeiro gol, a sete minutos de jogo. Aragonés fez dois a zero a 30 do segundo tempo e aos 34 Aguilár marcou o terceiro. A 40 minutos Iriarte descontou para a Venezuela. Com este resultado os bolivianos vão a Montevideo jogar apenas por um empate diante do Uruguai, para conseguir a classificação ao Mundial da Argentina.

Em Assunção, 30 segundos antes de terminar o jogo, Jara impediu que os paraguaios comemorassem a vitória de 1 a 0 sobre a Colômbia, marcando o gol de empate. O gol do Paraguai, foi de Vilarète, a 12 minutos do segundo tempo. Este empate de 1 a 1 foi bom para o Brasil, que joga dia 13 em Assunção contra o Paraguai.

Em Santiago, no estádio Nacional, Chile e Peru empataram de 1 a 1. Ahumada marcou para o Chile, aos 42 minutos do primeiro tempo e Munante empatou aos 28 da etapa final.

Em Telavive Israel venceu o Japão por 2 a 0.

LIGHTNING

Santiago - O chileno Jaime Fernandez ao vencer o equatoriano Francisco Sola, sagrou-se vencedor do Campeonato Sul-Americano de Veleiros da Classe Lightning, realizado no Lago Villa Rica, a 785 quilômetros, na direção sul desta capital.

SALTOS ORNAMENTAIS

Brasília - A Federação Metropolitana de Natação, do Rio, venceu ontem o 34o. Campeonato Brasileiro de Saltos Ornamentais, com 55 pontos ganhos. Em segundo lugar ficou a Federação Paulista, seguida pela Federação Aquática de Brasília e pela Federação Cearense de Natação.

IATISMO

Rio - O brasileiro Augusto Barrozo, com o barco Feitiço, V, e correndo com os proeiros Carlos Eduardo Brito e Sérgio Nascimento, venceu ontem, em raia de percurso olímpico armada próxima a Ilha Rasa, a primeira regata do Campeonato Sul Americano de Iatismo, classe Soling.

XADREZ

Lucerna - O brasileiro Mequinhão, disputará hoje, a terceira partida com o russo Lev Polugajevsky, válida pelas quartas de finais do Campeonato Mundial de Xadrez.

AMISTOSO

Rio - Com um gol de Perivaldo, de cabeça, aos 38 minutos do segundo tempo, o combinado Vasco-Botafogo venceu o combinado Fla-Flu por 1 a 0, em partida realizada ontem à tarde no Maracanã, como homenagem ao Dia do Cronista Esportivo.

Paulo César no Flamengo, por 5 milhões e 400 mil

Rio - Em três etapas no fim de semana e após 15 dias de negociações sigilosas, o Flamengo acertou com o Internacional a contratação de Paulo Cesar Carpegiani, que foi trazido ontem ao Rio e deverá assinar contrato amanhã. Pelo passe o Flamengo pagará Cr\$ 5 milhões - Cr\$ 3 milhões na próxima quarta-feira e os Cr\$ 2 milhões restantes com a renda de um amistoso a ser disputado no Maracanã, a 30 deste mês ou a 5 de abril e ao jogador, além dos 15%, dará salários semelhantes aos de Zico, segundo anunciaram os dirigentes.

Os entendimentos, conduzidos diretamente em Porto Alegre pelo vice-presidente de finanças do Flamengo, Joel Teppet, e o assessor da presidência, Hélio Barroso, tiveram início no sábado e se prolongaram até a madrugada, no velório do vice-presidente financeiro do Internacional, Rafael Strango. Antes do amanhecer e ainda no velório, Barroso e Teppet Strango conseguiram vencer o presidente Frederico Balvé a vender Carpegiani e liberá-lo imediatamente para o Flamengo.

A etapa seguinte foi a volta às pressas para São Paulo, onde o vice-presidente Carlos Niemeyer es-

perava por Teppet e Barroso. Em Congonhas, os três fretaram um jatinho e seguiram para Campo Grande, Mato Grosso ao encontro de Carpegiani que ali estava, com o time do Inter, para disputar um amistoso.

SUSTO

Ao ser acordado pelo chefe da delegação, ontem às 8h30m, Carpegiani pensou que era o camareiro com o café da manhã para ele e Vacaria, seu companheiro de quarto. Avisado de que deveria arrumar-se às pressas porque teria de viajar para o Rio, teve a sensação de que fora chamado para a seleção brasileira.

- Fiquei muito feliz com a hipótese de voltar à seleção, mas não é menor a alegria de saber que já estou no Flamengo. A seleção, tenho certeza, virá logo em seguida e no devido tempo - comentou Carpegiani.

Desligado da delegação do Internacional, Carpegiani veio para o Rio no jatinho especial, em companhia dos três dirigentes do Flamengo. Os quatro chegaram ao Santos Dumont pouco depois das 13 horas e Carlos Niemeyer assumiu o comando da "operação Carpegiani": o jogador já saiu do aeroporto no carro do dirigente, que o levou

diretamente para o restaurante do clube Marimbás, em Copacabana.

- O próximo reforço será para o ataque - afirma Niemeyer. Nosso preferido é Nilson Dias, mas sabe-

mos o quanto será difícil tirá-lo do Botafogo, principalmente agora, que ele mostrou, na seleção, o que pode fazer ao lado de Zico. Se não for possível trazer o Nilson, sairemos para outro atacante do mesmo nível.

Loteria/Teste 327

| 1 | X | 2 | D | T |
|-----------------------|-----------------|----|---|---|
| 1 Botafogo/ SP | Corinthians/ SP | 1 | 2 | 2 |
| 2 Juventus/ SP | Palmeiras/ SP | 2 | 1 | 3 |
| 3 Santos/ SP | Noroeste/ SP | 3 | 1 | 1 |
| 4 Marília/ SP | S. Paulo/ SP | 4 | 0 | 3 |
| 5 P. Desportos/ SP | Ponte Preta/ SP | 5 | 0 | 0 |
| 6 Curitiba/ PR | Atlético/ PR | 6 | 1 | 1 |
| 7 Londrina/ PR | Colorado/ PR | 7 | 4 | 0 |
| 8 Vila Nova/ MG | Caldense/ MG | 8 | 2 | 0 |
| 9 Bahia/ BA | Ipiranga/ BA | 9 | 1 | 1 |
| 10 Poty. C. Novos/ RN | América/ RN | 10 | 2 | 2 |
| 11 Náutico/ PE | Sport/ PE | 11 | 3 | 0 |
| 12 Chile | Peru | 12 | 1 | 1 |
| 13 Paraguai | Colômbia | 13 | 1 | 1 |

Saia do anonimato seja vendedor da



Sharp S.A Equipamentos Eletrônicos.

A quem quiser

- Ganhar muito dinheiro.
- Fazer carreira em empresa de grande porte.
- Trabalhar com produtos de grande consumo.
- Estabilidade e segurança profissional.

E tiver

- Boa apresentação.
- Inteligência e dinamismo.
- Vontade de vencer.
- Bom nível cultural.
- Mais de 20 anos de idade.
- Escolaridade média.

Oferecemos

- Salário fixo registrado em carteira
- Comissões (sem teto) + prêmios.
- Treinamento especializado.
- Assistência diária de supervisores.

Apresentar-se munidos de documentos à Rua Angelo Dias, 252, em Blumenau, nos dias 7, 8 e 9 de março, horário comercial.

Jogo contra o Iguçu não passou de um treino



Mesmo desinteressado, o Figueirense de Ilo (Ladel); Jorgel Luiz, Nelson (Mujica), Naninho e Casagrande; Adailton (Paulo Magaia), Dito Cola (Moacir) e Sidney (Naninho); Samir, Nelo e Osnir venceu o Iguçu de Romeu; Gonzaga (Mário José), Airton, Pedro Paulo e Mourão; Oly, Tomado e Tupã; Dircinho, Taco e Netinho por 3 a 1, gols de Nelo, Osnir e Moacir, descontando Netinho para o time do Paraná. A renda foi de apenas Cr\$ 17.775,00

Como coletivo para o jogo de amanhã contra o Vasco da Gama, até que o jogo realizado na noite de ontem contra o Iguçu foi válido. Pelo menos, o time mostrou uma série de erros em todos os setores, que poderão ser corrigidos pelo treinador

Áureo. Na zaga houve desentrosamento total, com Nelson e Netinho sendo sobrecarregados em suas funções, já que tinham a incumbência de cobrir as subidas desnecessárias e desorganizadas de Casagrande e do improvisado Jorge Luiz na

direita.

Mas foi na meia cancha que o Figueirense apresentou mais erros, começando pelo má posicionamento de Adailton e a falta de habilidade de Dito Cola e Sidney na armação das jogadas. No ataque, Nelo prendeu em demasia a bola e Samir demonstrou imaturidade mais outra vez. Apenas Osnir, apesar de pouco lançado, era o que mais rendia. Diante de tudo isso, é justificável o trabalho da charanga do Figueirense nos primeiros 45 minutos para evitar que sua torcida pegasse no sono. O

jogo foi monótono, desinteressado por parte do Figueirense e com o time apresentando uma série de defeitos, que poderão servir de alerta para a diretoria, pois o clube ainda está carente de jogadores para determinadas posições.

O placar de 3 a 1, pelo espírito de luta do time de União da Vitória, até que foi dilatado, já que o Iguçu uma equipe muito violenta - demonstrou uma virtude que o adversário não tinha: seriedade e vontade.

Como o Figueirense tem jogadores

mais habilidosos e experientes, acabou aproveitando as poucas chances surgidas. É claro que as entradas de Mujica e Moacir deram mais mobilidade a equipe, isto no início da segunda fase. Depois dos 20, entram ainda Paulo Magaia e Naninho e o Figueirense passou a atuar como num treino em que o treinador observava apenas o comportamento tático de alguns jogadores fora de suas posições. Assim, Casagrande terminou o jogo na lateral direita, Naninho na esquerda, Paulo Magaia perdido na meia cancha e Nelo

recuando para buscar jogo.

O primeiro tempo, apesar de tudo, terminou com a vitória do Figueirense por 1 a 0, gol de Nelo. Netinho empatou aos 19 do segundo, Osnir fez 2 a 1 e Moacir aos 45 marcou o terceiro. Para caracterizar o jogo ruim de ontem a noite, Iolando Rodrigues, um fraco juiz, consentiu que o Figueirense jogasse dos 27 aos 30 minutos do segundo tempo com 12 jogadores. Gerson Demaria e Pedro Paulo de Souza acompanharam o árbitro: bastante ruins.

Competições amadoras em Joinville

Encerraram ontem pela manhã os torneios de basquete, ciclismo e judô que fazem parte das comemorações do 126o. aniversário de Joinville. Em geral, um bom público prestigiou as disputas realizadas na sociedade ginástica de Joinville, circuito de Boa Vista e Palácio dos Esportes.

Resultados:

Basquete: O quadrangular infanto-juvenil, reunindo a seleção de Joinville, Vasto Verde de Blumenau, Diocesano de Lages e Tijuca, Campeão Carioca, teve como vencedora esta última equipe, ao bater a seleção de Joinville por 75x39, numa boa apresentação.

Na preliminar, Diocesano de Lages ficou com o terceiro lugar ao derrotar o Vasto Verde por 73x53. No final das duas partidas foram entregues medalhas e troféus aos vencedores.

Ciclismo: a prova de ciclismo realizada ao longo dos 79km e 200m. (em seis voltas) do circuito de Boa Vista, com a participação de 33 atletas, teve como vencedor individual Milton Della Giustina, de Florianópolis, com oito pontos, tornando-se bi-campeão da prova.

Na contagem geral, a equipe da capital com 17 pontos foi a vencedora, ficando em segundo lugar Joinville com 10, apesar de participar com 3 turmas.

Classificação Individual: 1o. Milton Della Giustina - Florianópolis; 2o. Aramis Antônio Gonçalves - Fpolis; 3o. Uno Theilacker - Joinville; 4o. Dorival Laskosky - Joinville; 5o. Afonso Gentil Ramos - Fpolis; 6o. Antônio Prim - Blumenau; 7o. Valmore Giovanella - Joinville;

8o. Enir Santos - Joinville; 9o. José Toledo Pizza - Joinville; 10o. Geraldo Bandock - Joinville.

Judô: O terceiro Torneio Interestadual das Associações e Clubes de Judô, desenvolvido entre a noite de sábado e à manhã de domingo, reunindo 50 atletas, na Sociedade Ginástica de Joinville, teve como campeã a equipe do Clube Curitibaanos.

Classificação por equipes: 1o. Clube Curitibaanos - 20 pontos (Curitibaanos); 2o. Associação Atlética Tupy - 20 pontos (Joinville) - Não houve empate porque a Curitibaanos venceu na classificação individual. 3o. Associação de Judô e Karatê Samurai - 10 pt. (Blumenau). 4o. Federação Catarinense de Judô - 8 pt. (São Francisco); 5o. Grêmio Esportivo Comercial - 2 pt. (Joaçaba); 6o. Instituto Bodokan - 0 pt.

Classificação Individual: Peso

pena. 1o. Juon Carlos Riveras - Clube Curitibaanos. 2o. Paulo Roberto Kaggiuno - Curitibaanos. 3o. Rubens Claudio da Graça - Associação Atlética Tupy.

Peso leve: 1o. José Alves Machado - Curitibaanos; 2o. Roberto David da Graça - Associação Atlética Tupy; 3o. Issao Nakachina - G.E. Comercial.

Peso médio: 1o. Indalecio Sunech - A.A. Tupy; 2o. Itacir João Rosa - F.C. de Judô e Karatê; 3o. Jacinto Coutinho - Curitibaanos.

Médio Pesado: 1o. João Carlos Maba-Samurai; 2o. Silvio Costa - F.C. Judô e Karatê; 3o. Leopoldo Augusto Blatdmann - A.A. Tupy.

Peso pesado: 1o. Sérgio Aragão Ferreira - Curitibaanos; 2o. Nivaldo Polzin - A.A. Tupy; 3o. Silvio Acácio Borges - A.A. Tupy.

Absoluto: 1o. João Carlos Maba

- Samurai; 2o. Itacir Rosa - A.A. Tupy; 3o. Silvio Costa - F.C. Judô.

Antes do início do torneio, o Campeão Mundial de Judô das forças armadas, vice-cam-

peão Ibero-americano e Tetra Campeão Brasileiro, Arnaldo Gentil, da Lapa Judô de São Paulo, fez uma demonstração

de técnica deste esporte.

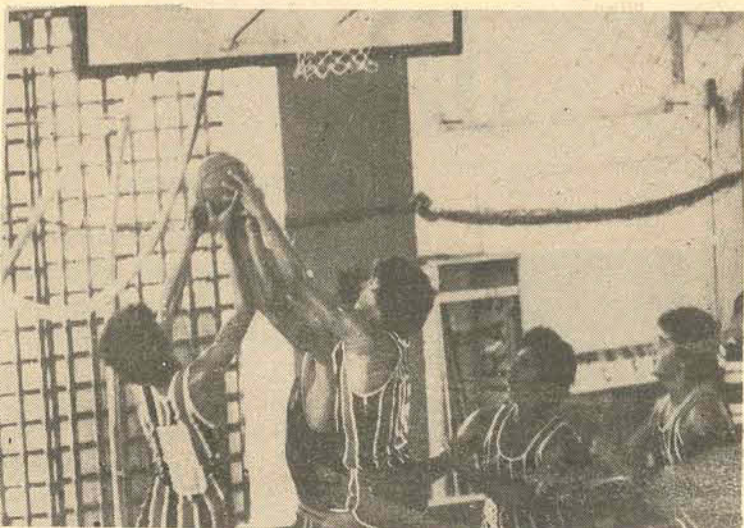

Basquete, no Palácio dos Esportes



Ciclismo, no Circuito da Boa Vista

Zé Carlos e Balduino garantiram esta vitória

A Chapecoense de Luiz Carlos; Cosme, Darci, Décio e Nabé; Carlos Alberto (Bicofino), Valdir e Sérgio Santos (Tico); Carlos (Zezinho), Jorge e Eluzando exigiu muito do Avai de Zé Carlos; Orivaldo, Maneca, Edu e Aripe (Cacá depois Souza); Almir, Balduino e Renato Sá; Ademir (Chico Espina), Júlio César (Néia) e Lico (Denner) na tarde de ontem no estádio Índio Condá, em Chapecó, mas perdeu de 1 a 0, gol de Almir nos 41 minutos da fase final. Pedro Basso teve uma atuação regular, o mesmo acontecendo com os bandeiras Geraldo Daerecke e Oscar Schmitz. A renda, considerada excelente, somou Cr\$ 40.775,00.

Chapecó (Sucursal) — O clima criado pela torcida, que exigia a vitória da Chapecoense de qualquer maneira, acabou transformando o amistoso numa partida nervosa e de lances violentos durante os 90 minutos. Se com isso os jogadores ficavam mais motivados, por outro lado acabou sendo prejudicial, pois Edgar Ferreira usou todo o banco de reservas durante a pressão e domínio do seu clube. Habilmente, Joel Castro Flores só mexeu no seu time quando o

adversário não tinha mais reserva nem condição física. E as 4 alterações feitas nos últimos 20 minutos, liquidaram com a Chapecoense e frustraram a grande torcida presente no estádio Índio Condá.

O JOGO

Com o entusiasmo e incentivo da torcida, a Chapecoense começou dominando o jogo, enquanto o Avai reforçava a meia cancha e bloqueava a entrada da área. E o domínio da Chapecoense durou até aos 25 minu-

tos da fase final, quando Edgar Ferreira não tinha mais jogadores para colocar em campo. Durante esse tempo, a Chapecoense teve muitas chances de gols, sendo que 4 delas, o goleiro Zé Carlos salvou milagrosamente.

O Avai, que até então, jogava apenas com toques de bola curtos para os lados, passou a jogar com mais velocidade e com o treinador explorando o ponto fraco da Chapecoense: o lateral direito Cosme, já com câimbras. E foi justamente com o deslocamento de Néia que tinha entrado no lugar de Júlio César, pela esquerda, que o Avai criou as suas três oportunidades de gol.

Na terceira delas, aos 41 minutos, depois de boa jogada de Néia, Balduino e Almir trocaram passes na entrada da área, com o último chutando fraco, mas sem chances ao goleiro Luiz Carlos. Depois, o Avai fez apenas o tempo passar, com a Chapecoense sem condições físicas.

Palmeiras ganhou em Joaçaba. Como Juliari queria

Joaçaba (Sucursal) — Em seu primeiro amistoso preparativo para o Campeonato Estadual, o Joaçaba Esporte Clube (que também jogou a sua primeira partida, desde a sua criação) perdeu para o Palmeiras de Blumenau por 3 a 1, em jogo realizado ontem à tarde no Estádio Ivo Silveira.

A partida sofreu uma hora de atraso, em consequência dos incidentes registrados entre as direções dos dois clubes, por problemas de arbitragem. O assessor do Palmeiras, Clóvis Barbieri (filho do presidente Melchior) queria que o jogo fosse apitado pelo juiz Celso Bozzano, que acompanhava a delegação, e que já apitara o jogo com o Kindermann, de Caçador, na última sexta-feira, quando o Palmeiras ganhou de 4 a 0. Barbieri alegou que o Bozzano tinha sido

indicado por Juliari para apitar a partida, e que, segundo mais tarde ele próprio confirmou, e o Palmeiras precisava ganhar, para justificar a despesa de viagem. A direção do Joaçaba, por sua vez, queria que o jogo fosse apitado por árbitros da Liga local, já indicados na semana passada. Para resolver a situação (que se estendia há mais de hora), o presidente da Liga de Joaçaba, Sócrates da Silva interviu e determinou que os árbitros fossem os locais, já que a Federação não havia enviado qualquer ofício indicando Bozzano para o apito.

Embora com algumas improvisações (o técnico Joazinho, teve que jogar de goleiro, porque o titular estava machucado) e com o gramado bastante molhado, o Joaçaba dominou a partida no segundo tempo, não dei-

xando o adversário chutar nenhuma bola em gol. Os gols foram marcados, todos no primeiro tempo, com Jorge Guilherme abrindo o placar aos 10 minutos e Zé Carlos aumentando aos 16. Rubinho (que virou ídolo da torcida, já no primeiro jogo) abriu para o Joaçaba aos 23m e Cardosinho completou para o Palmeiras aos 31 minutos. A arbitragem foi de Aristides dos Santos, auxiliado por Odilon Sechi e Erni Lottermann. A renda aproximada foi de Cr\$ 30.000,00. O Joaçaba jogou com Joazinho, Barão, Valmir, Renato (Jonas) e Bético; Baiano, Vermelho e Gildo (Nézio); Calvetti, Carlinhos e Rubinho e o Palmeiras saiu com Vandeir, Cardosinho (Valmor) Tonho (Tonho), Gilbert e Edi; Paranhos, Celso Silva (Airton) e Britinho; Jorge Guilherme, Adãozinho e Zé Carlos.

Lages 1 x 1 Cruzeiro

Lages (Sucursal) — Em sua segunda partida preparatória para o Campeonato Estadual, o Lages empatou com o Cruzeiro, de Porto Alegre, por 1 a 1, ontem à tarde na cidade de Lages.

Os gols foram de Paulo Soares, aos 16 minutos do segundo tempo e de Letieri, que empatou aos 42 do segundo. A renda somou Cr\$ 18.380,000 e a arbitragem foi de Flares de Souza, auxiliado por Luiz Carlos Oliveira e Aderbau Amado Filho. O Lages jogou com Nene, Ferreira, Paulo Soares, João Batista e Wilson (Juarez); Jorginho, Edson (Pedro) e Bill; Aripinho, Gilberto e Eli (Sará). O Cruzeiro jogou com Cláudio, Aimoré (Bingo), Levi, Luiz Carlos e Serginho; Doraci, Juarez e Guta; Geraldo (Eduardo) Letieri e Rosalino (Itamar).

Juventus RS 2 x 2 Inter

Lages (Sucursal) — Em partida realizada ontem à tarde, no Estádio Alfredo João Knieck, em Rio do Sul, o Juventus daquela cidade empatou com o Internacional de Lages por 2 a 2. Os gols foram marcados por Savio, a 11 do primeiro; com Tonho do Inter empatando a 30 minutos do mesmo tempo e Valdeci aumentando para o Juventus aos 38. No segundo tempo, a dois minutos, Vanuza empatou para o Internacional. A arbitragem foi de Danico Rosa, auxiliado por Valdir Marcelino e Raulino Ferrari e a renda somou apenas Cr\$ 8.760,00.

O Juventus jogou com Aileu, Saulo, Pedro, Amilton (Valdir) e Leo (Amauri); Vieira, Valdeci (Clóvis) e Toninho (Cacalo); Savio, Zezinho (Bráulio) e Valadares. O Internacional jogou com Luís Fernando, Ivan (Cristovão), Nivaldo, Paulão e Maçã; Vanuza, Miquinha (Pelé) e Bim (Wilson Batata); Ademir, Tonho e Luizinho (Faceiro).

Comerciário 1 x 1 Caxias

Criciúma (Sucursal) — Comerciário e Caxias, de Caxias do Sul empataram em 1 a 1, no amistoso realizado ontem à tarde no Estádio Heriberto Hülse. Os gols foram de Zangão, a 10 minutos numa cobrança de penalti e de Raul, a 39, empatando para o Caxias, ambos no segundo tempo.

A renda somou Cr\$ 30.000,00 e a arbitragem foi de Dalmo Souza, auxiliado por Valdir Lodetti e Luis Geraldo dos Passos. O Comerciário jogou com Cabral, Lúcio, Otávio, Cláudio e André; Zangão (Serano), Doriva e Serginho; Dirceu (Renato), Ademir (Laerte) e Jorge (Jaír). O Caxias jogou com Valmir, Segatto, Ademir, Luis Felipe e Sérgio Vieira; Liminha, Osmar (Nana) e Paulo Cesar; Zé Guimarães, Maurinho e Zé Barbosa (Raul).

Dois jogos em Brusque

O Carlos Renaux goleou o Ferroviário ontem à noite no estádio Augusto Bauer, por 5 a 0, gols de Dimmael, Adelmo, Nilton Gomes, Gaúcho e Alfonso. Arbitragem de Edvaldo Coelho, auxiliado por Ori de Souza e Adolfo Medeiros e arrecadação de Cr\$ 14.800,00. Renaux com Ronaldo; Coral (Lico), Altair, Jaico (Ademir) e Paulo Sérgio; Osvaldo e Reinaldo (Chicão); Luis Carlos (Tritinho), Dimmael (Gaúcho), Alfonso e Adelmo (Nilton Gomes), contra o Ferroviário de Valdeci; Helinho, Osvaldo, Edson e Joceli; Geninho (Edinho) e Scotch (Edson Fernandes); Emir (Zé Ailton), Paulo Silva (Joãozinho), Dico e Dime. À tarde, no estádio Consul Carlos Renaux, com renda de Cr\$ 16.000,00, Paysandu e Juventus de Jaraguá empataram de zero a zero.

JOINVILLE FOI BEM. SELEÇÃO DECEPCIONOU



O gol de pênalti, marcado por Fontan



Paulo César esteve bem na meia cancha do Joinville.

O Joinville de Raul Bosse; João Carlos, Alberto, Ditão (Paulinho) e Celso; Paulo Cesar, Fontan (Almir) e Linha (Paulo Garça); Lucas, Tonho (Reinaldo) e Veiga, venceu o selecionado brasileiro de João Roberto; Valdenir (Ditinho), Ditinho (Heraldo), Heraldo (Neo) e Joaquim (Valdenir); Jorge Luis, Cleber (Zito) e Nardela (Ghina); Junior Brasília, Tião (Jorge Fraga) e Vilmar (Barone). Árbitro: Dalmo Bozzano, com fraca atuação. Renda: 83.330,00.

Não fosse pela grande correria, a seleção de amadores do Brasil que ontem à tarde perdeu de um a zero no estádio Olímpico, para o Joinville, seria a imagem tal e qual do selecionado até pouco tempo atrás dirigido por Osvaldo Brandão.

Desentrosados, trocando passes errados e comentando faltas violentas, os jogadores (cuja idade limite é 19 anos, não importando que sejam profissionais

ou não) decepcionaram ao bom público que compareceu ao campo, deixando uma renda de 83 mil, 330 cruzeiros.

Embora dominando o primeiro tempo, o Joinville não fez uma boa apresentação. Até os cinco primeiros minutos de jogo, o campeão do Estado tinha realizado dois bons ataques, sendo que no segundo o arqueiro João Roberto - incrivelmente parecido com Leão - fez a sua única defesa em todo

o transcorrer do jogo.

A partir daí o jogo foi ruim, sendo que dos 31 minutos em diante a seleção teve uma série de três boas oportunidades, todas desperdiçadas pelos atacantes. Aos 40, cobrando falta pela esquerda, o lateral Celso, do Joinville, conseguiu o melhor chute da etapa. Porém, foi por cima do travessão.

Os lances violentos que pautaram o segundo tempo de jogo, tiveram início ainda no primeiro. Aos 31, o lateral esquerdo Joaquim após ser pintado por Lucas, derrubou violentamente o ponteiro e foi, por ordem de Dalmo Bozzano, substituído conforme acordo preliminar entre os dois capitães.

Além da violência, as múltiplas substituições em ambos os times prejudica-

ram ainda mais o escasso futebol apresentado na tarde de ontem. Houve, porém, mais correria, principalmente com a entrada de Zito e Guina na meia cancha da seleção.

Outra substituição que agradou ao público, foi Paulo Garça em lugar de Linha. O reserva do Joinville, quando de posse da bola, conseguia cortes desconcertantes nos jovens jogadores do selecionado para o delírio da platéia.

O gol do Joinville surgiu aos 22 minutos do segundo tempo, Veiga invadiu a área e sofreu pênalti claro de Ditinho. Fontan cobrou com força, no canto direito. Antes do gol, o juiz pediu a substituição de Ditão, por reclamar de uma falta e por chutar a bola para longe do campo.

"As arbitragens em Santa Catarina precisam melhorar"

A exemplo do técnico da seleção, o treinador do Joinville, João Lima, também não gostou da arbitragem de Dalmo Bozzano.

— "Ele não viu uma falta violenta no Veiga. Não chamou a atenção de ninguém. Em Santa Catarina as arbitragens precisam melhorar, não sei nem como ele deu o pênalti a nosso favor".

João Lima gostou do jogo e da seleção. "Estes jogadores são muito bons, entram em qualquer time do estado. Mas dificilmente sairão de seus clubes. O Nardela, por exemplo, custa dois milhões.

Num aspecto, porém, ele ficou preocupado. "Não tenho banco, vou falar com o presidente sobre isto. O Fontan se lesionou outra vez. O Ditão sentiu uma pancada, o Piava, Pompeu e Luis Antonio estão machucados, não sei se terei time para jogar contra o Flamengo".

Ditão ia agredir Bozzano. "Quase fiz bobagem"

No segundo tempo, o zagueiro Ditão deu um carrinho em Junior Brasília, na bola. O árbitro chamou-lhe a atenção e ele ficou furioso reclamou e chutou a bola para longe. Substituído para não ser expulso, partiu para cima de Bozzano a fim de soqueá-lo.

— "Quase fiz uma bobagem. Eu sou assim mesmo, tenho a cabeça quente. Vou ver se melhora. Ainda bem que não era um jogo pelo campeonato".

Ditão disse que dividiu a bola honestamente e não gostou de ser xingado pelo árbitro e resolveu chutar a bola longe. "Ainda bem que me agarraram. Eu ia fazer uma besteira, num jogo amistoso".

Evaristo reclama. "O senhor tem dois critérios?"

Saindo devagar de dentro do gramado, o técnico Evaristo Macedo, ao final do jogo, aproveitou para passar perto de Dalmo Bozzano e perguntar: "o senhor tem dois critérios, é?"

E explicou aos repórteres a sua pergunta: "ele deu pênalti contra nós, isto eu não discuto. Foi pênalti mesmo. Mas por que não deu um... a nosso favor no primeiro tempo?"

— "Acho que este juiz não é mal intencionado. Ele é ruim mesmo. Ele está começando agora? (Perguntou a um radialista) à não! Então ele não vai aprender nunca".

Evaristo achou que um empate seria o resultado mais justo. "O nosso goleiro nem jogou, eu não pude observar o rapaz" e gostou de sua equipe. "É um time de rapazes jogando contra homens feitos. Foi um bom jogo e um bom teste. Não adianta nada jogar contra juvenis, temos que jogar contra times fortes, como este que é campeão do Estado".

Resultado foi injusto! Opinião dos jogadores

O meia cancha Cleber, do Atlético Mineiro, achou o resultado injusto para a seleção. Ele queria um empate.

— "No primeiro tempo teve um pênalti a nosso favor e o juiz não deu. Eles foram lá, tiveram uma chance e fizeram um gol. Mas o jogo foi equilibrado e muito bom, a nossa equipe lutou muito".

Para o meia direita Nardela, do XV de Piracicaba, o jogo também foi muito bom e valeu como teste. Sobre o resultado, empregou o tradicional chavão. "É isso aí, quem não faz, leva".

Junior Brasília, do Flamengo, achou que "não fomos felizes por isso perdemos". Para ele, jogar na seleção é muito importante "pois estamos defendendo o Brasil. Jogar num clube, a gente só defende as cores dele".

De Joinville, textos de Luis Ricardo Lanzetta, fotos de Sérgio Rosário, enviados especiais