

O TEMPO - Pressão Atmosférica Média: 1009,0 milibares. Temperatura média 26,4o. máxima insolação 43,4o. mínimo 20,1o. (No Planalto média mínima 15,4o.) Cumulus, Stratus, de meio claro a encoberto. Nevoeiro noturno. Tempo No Planalto, trovoadas, chuvas esparsas. No litoral: Tempo bom durante o dia, chuvas esparsas a noite. Massa fria em curso. Previsão: A. Seixas Netto

O ESTADO

Florianópolis - Domingo, 20 de fevereiro de 1977 - Ano 62 - No. 18.626 - Edição de hoje 32 páginas - Cr\$ 3,00

O ESTADO - Em vista dos feriados de Carnaval, O ESTADO comunica aos seus anunciantes, assinantes e leitores em geral, que não circulará no dia 22 (terça-feira) e 23 (quarta-feira), voltando a circular, portanto, na próxima quinta-feira, trazendo ampla cobertura do Carnaval local, do Estado e do País.

Amanhã circulará em edição tablóide, com cobertura especial do primeiro dia do carnaval.

Título do Torneio de Verão é do Avai: empatou de 1 a 1 com o Joinville

Página 8

Brasil começa hoje na Colômbia a luta por uma vaga na Copa de 78

Página 8

Primeiro dia de carnaval: 6 acidentes, 12 feridos e 8 arrombamentos.

Página 13

MAIS TRÊS DIAS DE FESTA

Ontem os blocos de sujo agitaram o centro da cidade numa algazarra que ultrapassou a madrugada. Nos clubes a disputa por um convite foi grande. Hoje, na passarela do aterro da Baía Sul desfilam as escolas de samba. (Carnaval nas páginas 15 e 16).

A previsão do tempo: bom com muito calor

Página 15



Os improvisados blocos de sujos foram os donos da praça ontem, vindos de todos os cantos da cidade. A banda Mexe-Mexe saiu às ruas pela última vez neste carnaval puxando um alegre cordão desde Coqueiros.

RACIONALIZAÇÃO SÓ COM ESPECIALIZAÇÃO

Compre tapetes, carpetes e forrações da LINHA NOBRE, de todas as marcas nacionais, no maior estoque do Brasil.

A COLOCAÇÃO É GRATUITA

PLANALTO NYLON 10 TABACOW

199,00
o m²

PRIMAVERA TABACOW de 450,00 por

290,00
o m²

DRASTOSA SUPER LUXO - 20mm

290,00
o m²



ESTOFADOS LINHA NOBRE

Veludo Brasília. Várias cores. De 9.000,00 por apenas

6.000,00

Da fábrica para a sua casa.



PEDROSO O REI DOS TAPETES

30 anos de tradição
Dr. Murici, 231 - 253 - 339
Curitiba
Fones - 23.6854 - 23.9822
- 22.4787 - 22.2075
R. Santos Saraiva, 49 - Estreito
Florianópolis
Fones 44.1389 - 44.2517
Av. S. Gabriel, 281 - São Paulo

MDB pede que Arena cite nomes de todos os comunistas

Página 5

Rodoviária registra movimento recorde neste carnaval

Página 15

Quase 9 mil atletas disputarão a Copa Arizona deste ano

Página 7

Hussein adverte Vance sobre "demasiado otimismo"

Riad - O Secretário de Estado Norte-Americano Cyrus Vance confereceu ontem com o príncipe Eahd Aben Abdulaziz sobre questões políticas e petrolíferas, informou a rádio estatal saudita. Assistiram à reunião o Chanceler Saud Al-Faisal, e o príncipe Abdullah Aben Abdulziz, comandante da Guarda Nacional, acrescentou o despacho.

Vance chegou ontem pela manhã, e imediatamente iniciou os contatos. Procedente de Aman, depois de uma visita de um dia à Jordânia, onde conferenciou com o Rei Hussein sobre o conflito árabe-israelense.

Segundo informes, Hussein advertiu à Vance que evite ser "demasiado otimista" quanto ao reforço imediato da Conferência de Genebra sobre Oriente Médio, disseram os funcionários norte-americanos.

Além disso, Hussein disse a Cyrus Vance que os governos árabes terão que aceitar a autoridade jordaniana sobre uma futura delegação desse país com palestinos, desde que a OLP seja bloqueada da mesa de negociações. Uma comitiva jordaniano-palestina foi sugerida pelo egípcio Anwar El-Sadat.

Os funcionários deram esta versão dos contatos entre Hussein e o Secretário de Estado enquanto este rumava à Riad, na Arábia Saudita.

O Chanceler Al Faisal disse que seu País espera dos Estados Unidos uma "pressão contra Israel e a favor da causa árabe". Faisal disse ainda que a Arábia Saudita decretou um aumento tarifário sobre o petróleo de apenas cinco por cento, ao invés dos 10 decididos pelos demais membros da OPEP, justamente na esperança de apoio norte-americano na questão com Israel.

Yasser Arafat, dirigente principal da organização para libertação da Palestina chegou a Riad antes de Vance, para falar com os funcionários do Governo Saudita. O Departamento de Estado norte-americano considera que a Arábia Saudita e o Egito são as principais forças "modeladoras" do conflito árabe-israelense.

Os funcionários norte-americanos disseram que, além de recomendar à Vance que não seja excessivamente otimista, o Rei Hussein lhe disse que é "muito perigoso" criar ilusões de pronto acordo. Supõe-se que o Rei da Jordânia apresentou ao Secretário de Estado norte-americano várias sugestões alternativas à proposta egípcia, de que jordanianos e palestinos se sentem juntos em Genebra. Sadat disse a Vance, quinta-feira, que deveria promulgar-se "oficialmente" a união da Jordânia com a OLP antes da reabertura da Conferência.

Cyrus Vance deu uma entrevista coletiva à imprensa sexta-feira, mas negou a comentar diretamente os pontos-chaves do conflito árabe-israelense. Tanto ele como seus assessores preferiram guardar silêncio sobre as informações procedentes de Washington no sentido de que Hussein, assim como outros líderes nacionais, receberam milhões de dólares da Cia.

O Secretário de Estado admitiu que considerou as propostas de Hussein "inapreciáveis", mas não quis aprofundar-se. Preferiu considerar a proposta de Anwar Sadat, de união Jordânia-OLP como "muito construtiva".

Israel continua se negando a negociar com a OLP, mas altos funcionários do País admitem negociar com "verdadeiros representantes palestinos". Vance disse que encontrou maior flexibilidade do que esperava.

Os diplomatas que acompanham o Secretário de Estado, no entanto, acham que não é possível ainda precisar a posição do Rei Hussein no caso da coligação com a OLP.

Por outra parte, os funcionários norte-americanos sugeriram que se admita uma delegação do Líbano na Conferência de Genebra. Disseram que os libaneses tem um ponto de vista firmado em favor da Paz, e atualmente, estão bastante moderados.

Além disso, há milhares de palestinos vivendo no Líbano, e portanto, o assunto interessa diretamente ao Governo Elias Sarkis. Atualmente, o Líbano está sob domínio sírio, e o Presidente Hafez Assad não dá nenhuma mostra de que pretende retirar de lá suas tropas.

Chefes de Estado à serviço da CIA

Washington - Uma revisão global nas operações de espionagem secreta dos Estados Unidos foi iniciada pelo Presidente Jimmy Carter, em meio às informações de que mais de seis chefes de estado de todo o mundo, atual e no passado, receberam dinheiro clandestinamente da agência central de inteligência - Cia.

O Rei Hussein, da Jordânia, e o ex-chanceler alemão ocidental Willy Brandt, o ex-vice-presidente do regime de Saigon, Nguyen Van Thieu, o presidente do Quênia, Jomo Kenyatta e o homem forte do Zaire, Mobutu Seko, além de Forbes Burnham da Guiana, são identificados num documento secreto como tendo recebido pagamento da Cia, segundo fontes que viram o documento.

O Arcebispo de Chipre, Makarios e o Dalai Lama, do Tíbet, também receberam dinheiro da Cia, de acordo com as sensacionalistas relações que o jornal Washington Post divulgou através de reportagem da primeira página assinada por Bob Woodward, o mesmo que, junto com Carl Bernstein, desmontou o mecanismo Watergate e determinou a queda de Richard Nixon.

A Cia, recorreu à justiça há anos para bloquear a possibilidade que seus ex-agentes Victor Marchetti e John D. Marks revelassem os nomes dos líderes estrangeiros que haviam recebido pagamentos secretos, em seu livro de 1974 a Cia e o culto à inteligência.

Os advogados da Cia acreditam que as publicações dos nomes provocaria um grave e irreparável prejuízo aos interesses dos Estados Unidos. A Casa Branca e o Departamento de Estado não quiseram comentar a informação segundo a qual a Cia pagou secretamente milhões de dólares ao Rei Hussein.

No entanto, o Secretário da Imprensa da Casa Branca, Jody Powell, anunciou que o Governo começou uma revisão intensiva e global, de todas as operações de espionagem no estrangeiro realizadas pelos Estados Unidos.

Carter havia ordenado que se suspendessem os pagamentos a Hussein quando teve conhecimento do assunto. Quando o "Washington Post" revelou ao mundo os detalhes do caso, o Secretário de Estado Norte-Americano, Cyrus Vance, conversava com Hussein em Amã.

Um ex-oficial da Cia, defendeu esses pagamentos à líderes estran-

Segurança investiga procedência da bomba

Buenos Aires - Foi acionada por controle remoto a bomba que explodiu no aeroporto de Buenos Aires, 50 metros à frente do avião em que o Presidente Jorge Rafael Videla se encontrava e que levantara voo segundos antes. A informação foi dada ontem em Buenos Aires por fontes dos setores de segurança. O atentado não provocou vítima.

A noite, supostos guerrilheiros de esquerda, lançaram bombas incendiárias contra um ônibus, num elegante bairro de Buenos Aires, provocando incêndio e ferindo várias pessoas, segundo fontes policiais.

As chamas alcançaram três automóveis vazios, estacionados no local. Outro comunicado informou que a explosão também forçou um avião comercial, que taxiava atrás do presidencial à suspender a manobra de voo. Segundo o comunicado, uma segunda bomba foi encontrada e desativada na área. O Exército revolucionário do povo a ERP - responsabilizou-se pelo atentado, segundo um homem que se comunicou com o jornal La Nacion, de Buenos Aires.

O motivo da mudança de avião pelo Presidente, se deveu à necessidade de verificar se o primeiro tinha sofrido danos. Foi desmentido que o avião tivesse sido atingido por fragmentos da explosão.

O destino original do presidente Videla era o Porto da Costa Atlântica de Bahia Blanca, a 900 quilômetros ao sul, onde visitou uma nova plataforma de exploração petrolífera.

A explosão abriu uma cratera de seis metros. O aeroporto foi cercado por tropas militares e policiais, e todas as pessoas tiveram de sair. O aeroporto ficou interditado.

Havia seis aviões comerciais programados para decolar depois do avião presidencial, mas todos os voos foram cancelados. O aeroporto onde ocorreu a explosão fica numa área residencial, no setor norte de Buenos Aires.

Depois do incidente, os aviões foram desviados para outro aeroporto, o de Ezeiza, a 4 quilômetros ao noroeste de Buenos Aires. O aeroporto continuou fechado durante toda a noite, enquanto os especialistas em bombas procuravam outros possíveis explosivos. Também se informou sobre buscas a prováveis suspeitos em casas e em carros, mas não se indicou se houve prisões.

Havia 10 pessoas a bordo do avião do presidente Videla, inclusive o Ministro de Economia, José Martínez de Hoz - o homem mais importante, politicamente, que também é o comandante do Exército, de 90 mil homens - e o segundo desde que foi nomeado presidente, após encabeçar o golpe de estado de 24 de março de 1976 para depor Isabel Peron.

O primeiro atentado foi atribuído à Ala Esquerdista do Grupo Montoneros vinculados ao peronismo, que em 1975 assumiu a responsabilidade pela colocação de uma bomba na pista de um aeroporto no Norte do País, atingindo um transporte e provocando a morte de seis soldados.

Há quatro anos, quando começou a produzir filmes comerciais para cinema e TV, pouca gente pensava que a Quadra ia dar tão certo. Mas veja só o que aconteceu: neste tempo, ela já produziu 332 filmes. Uma média de 8 filmes por mês.

Com toda essa experiência já adquirida, a Quadra é hoje uma produtora realmente capaz de tornar visível tudo o que você deseja vender. Desde um produto específico até a imagem de sua empresa.

E dentro dos mais sérios critérios de qualidade, com preços adequados ao nosso mercado.

Fale com a equipe da Quadra. Eles conhecem muito bem a melhor maneira para você faturar mais. São Catarinenses de muito talento, trabalhando junto com você.

QUADRA QUADRA QUADRA QUADRA QUADRA
SOM - IMAGEM - COMUNICAÇÃO LTDA.
Rua Anacleto Damiani, 11
Fone: 22-4882 - Florianópolis
Filmes para TV e Cinema 35 e 16 mm
Ao vivo - animado - Table top.

Carter convoca O. Médio ao diálogo em Washington

O Presidente Jimmy Carter convidará os Chefes de Estado das Nações Árabes para uma reunião nos EUA.

Washington - O Presidente Jimmy Carter revelou que convidará os Chefes de Estado das Nações do Oriente Médio para uma reunião nesta Capital antes da possível renovação das conversações de Paz de Genebra no decorrer deste ano.

Este ano promete mais a Paz do que qualquer outro que eu me lembre", disse Carter referindo-se ao Oriente Médio, acrescentando porém que não podia garantir êxito na resolução dos problemas da região.

Em resposta a uma pergunta que lhe foi feita durante uma visita ao departamento do interior, Carter disse que os Estados Unidos não tentariam impor nenhuma solução para amenizar as tensões entre Israel e seus vizinhos Árabes. Uma solução vinda de fora não duraria, explicou, dizendo que a verdadeira paz poderá surgir apenas das partes interessadas.

Carter expressou ainda sua confiança de que sejam reabertas as negociações de paz em Genebra com a Presidência dividida entre Estados Unidos e União Soviética.

DESERÇÃO - Salisbury - A polícia rodesiana está averiguando notícias de três voluntários norte-americanos desertaram do exército rodesiano, fugindo em um avião particular para a Zâmbia.

A polícia de segurança identificou os desertores como sendo Michael Seteven Becks, de 23 anos, Douglas Boyd Scherck, de 27 e Dennis Robert Perce, de 29.

Pelo menos quatro estrangeiros das forças do Governo rodesiano branco desertaram, fugindo para Países vizinhos nos últimos três meses.

JUÍZO DE DIREITO

DA SEGUNDA VARA CÍVEL DA CAPITAL

EDITAL DE CITAÇÃO COM O PRAZO DE DEZ (10) DIAS.

O Doutor VOLNEI IVO CARLIN, 1o. Juiz Substituto da 1a. Circunscrição Judiciária, em exercício na 2a. Vara Cível da Comarca de Florianópolis, Estado de Santa Catarina, na forma da lei.

FAZ SABER aos que o presente edital vierem, ou dele conhecimento tiverem que, por meio deste, cita o Sr. JOSÉ BONIFÁCIO DE MORAES RANGEL, brasileiro, desquitado, comerciante, por se encontrar em lugar incerto e não sabido, por todo o conteúdo das peças a seguir transcritas, extraídas dos autos da Execução no. 55/77, que lhe move APESC - Associação de Poupança e Empréstimo de Santa Catarina.

Petição inicial
"Exmo. Sr. Dr. Juiz de Direito da Vara Cível da Comarca de Florianópolis, Estado de Santa Catarina - Apesc - Associação de Poupança e Empréstimo de Santa Catarina, Instituição Financeira, com sede à rua Tenente Silveira, 21, nesta Capital, por seu procurador infra assinado (mandato incluso), vem à presença de Vossa Excelência, respeitosamente, com fundamento na Lei 5.471/71 c/c o disposto no art. 585, inciso VII do CPC, requerer Processo de Execução contra José Bonifácio de Moraes Rangel, brasileiro, desquitado, comerciante, CPF no. 076305220/53, residente e domiciliado à rua Prolongada "A", lote no. "7", Loteamento Maragatu, nesta Capital, pelos seguintes motivos: 1. Através do Sistema Financeiro de Habitação foi concedido ao (s) Executado (s) financiamento para aquisição de uma unidade residencial, constituída de uma casa de alvenaria com área construída de 92,6550m², em terreno de sua propriedade, em garantia de cujo pagamento foi dito imóvel, com as acessões e benfeitorias, dados à Exequente em 1a. e especial hipoteca, devidamente inscrita no Registro de Imóveis do 2o. Ofício, às fls. 237, do livro 3/I, sob número 10544, conforme Contrato Particular de Compra e Venda com Pacto Adjetivo de Hipoteca e Financiamento (doc. 2) e certidão anexa (doc. 3). 1.1 O imóvel antes mencionado encontra-se devidamente descrito e caracterizado no contrato celebrado entre as partes (doc. 2). 2. De conformidade com a cláusula décima sexta, item 4 do contrato antes citado, o (s) Executado (s) deu motivo para o vencimento antecipado da dívida visto que deixou de efetuar o pagamento das parcelas relativas à referida hipoteca, cujo saldo devedor acrescido de juros, jula, digo, multa e demais encargos alcança a 3.918.08979 UPC (Unidade Padrão de Capital do Banco Nacional de Habitação), o que em data de 07/10/77, equivale a Cr\$ 719.557,19 (setecentos e dezoito mil, quinhentos e cinquenta e sete cruzeiros e dezoito centavos), conforme se infere do documento número 04 junto à presente petição. 3. Do atraso e de suas consequências o executado foi regularmente avisado (docs. 05, 06 e 07). 4. Apesar de notificado, não se propôs o executado em efetuar o pagamento das prestações em atraso, no montante de Cr\$ 465.33583 UPC (Unidade Padrão de Capital do Banco Nacional de Habitação), equivalendo presentemente a Cr\$ 69.675,78 (sessenta e novemmil, seiscentos e setenta e cinco cruzeiros e setenta e oito centavos) (doc. 08). À vista do que ficou consignado, a Exequente requer a Vossa Excelência seja expedido mandado de citação contra o executado no endereço acima mencionado, a fim de pagar o valor do crédito reclamado no prazo de 24 horas, sob pena de ser, na forma da lei, penhorado o imóvel cujo contrato hipotecário ora se executa. Não sendo pago pelo executado no prazo estipulado no item anterior o aludido débito, acrescido de honorários advocatícios calculados sobre o valor da causa, na forma do art. 20, § 3o. do CPC, ou não sendo depositado em Juízo o saldo devedor, requer: (a) a imediata efetivação da penhora do imóvel, nomeando-se como depositária a exequente, ou quem esta indicar; b) seja expedido mandado de desocupação do imóvel e consequente entrega do mesmo à exequente no prazo de 30 (trinta) dias ou 10 (dez) dias, conforme esteja ou não o mutuário na posse do imóvel à época da desocupação, com prosseguimento do feito até sua venda em praça pública por preço não inferior ao saldo devedor, consoante o disposto no art. 6o., caput, ou adjudicação de que trata o art. 7o., ambos da Lei 5.471/71. Na hipótese de, em qualquer fase do processo o executado propuser ao pagamento da dívida, requer seja esta atualizada por cálculos do Contador, no momento da liquidação, atendida a legislação específica pertinente à matéria, acrescida, todavia, dos encargos legais. Finalmente, protesta-se provar o alegado por todas as provas em direito admitidas, atribuindo-se à causa o valor do, digo, o valor atual do contrato hipotecário em execução, ou seja, Cr\$ 719.557,19 (setecentos e dezoito mil, quinhentos e cinquenta e sete cruzeiros e dezoito centavos). P. Deferimento. Florianópolis, 21 de janeiro de 1977. (as) Aliatir Farias de Medeiros - advogado".

Petição de fls. 15
"Exmo. Sr. Dr. Juiz de Direito da 2a. Vara Cível da Capital. Apesc - Associação de Poupança e Empréstimo de Santa Catarina, já qualificada nos autos do Processo de Execução que move neste Juízo contra José Bonifácio de Moraes Rangel, por seu procurador judicial infra-assinado, vem à presença de V. Exa., respeitosamente, requerer a citação do executado por edital, com prazo de dez (10) dias, na forma do disposto no § 2o., art. 3o., da Lei 5.741/71, tendo em vista a certidão do Senhor Oficial de Justiça, lavrada às fls. 17. P. Deferimento. Florianópolis, 07 de fevereiro de 1977. (as) Aliatir Farias de Medeiros - advogado".

Despacho de fls. 15
"J. cite-se na forma requerida. F. Fls. 7.2.77. (as) Volnei Ivo Carlin - Juiz de Direito".
E, para que chegue ao conhecimento de todos, mandou expedir o presente edital que será afixado no local de costume e publicado na forma da lei. Dado e assinado nesta cidade de Florianópolis, aos quatorze dias do mês de fevereiro de mil novecentos e setenta e sete. Eu, (Jair José Borba) Escrivão, o subscrevo.

JUIZ DE DIREITO

Ponha no vídeo o que você tem para vender. Use o talento e a experiência da Quadra.

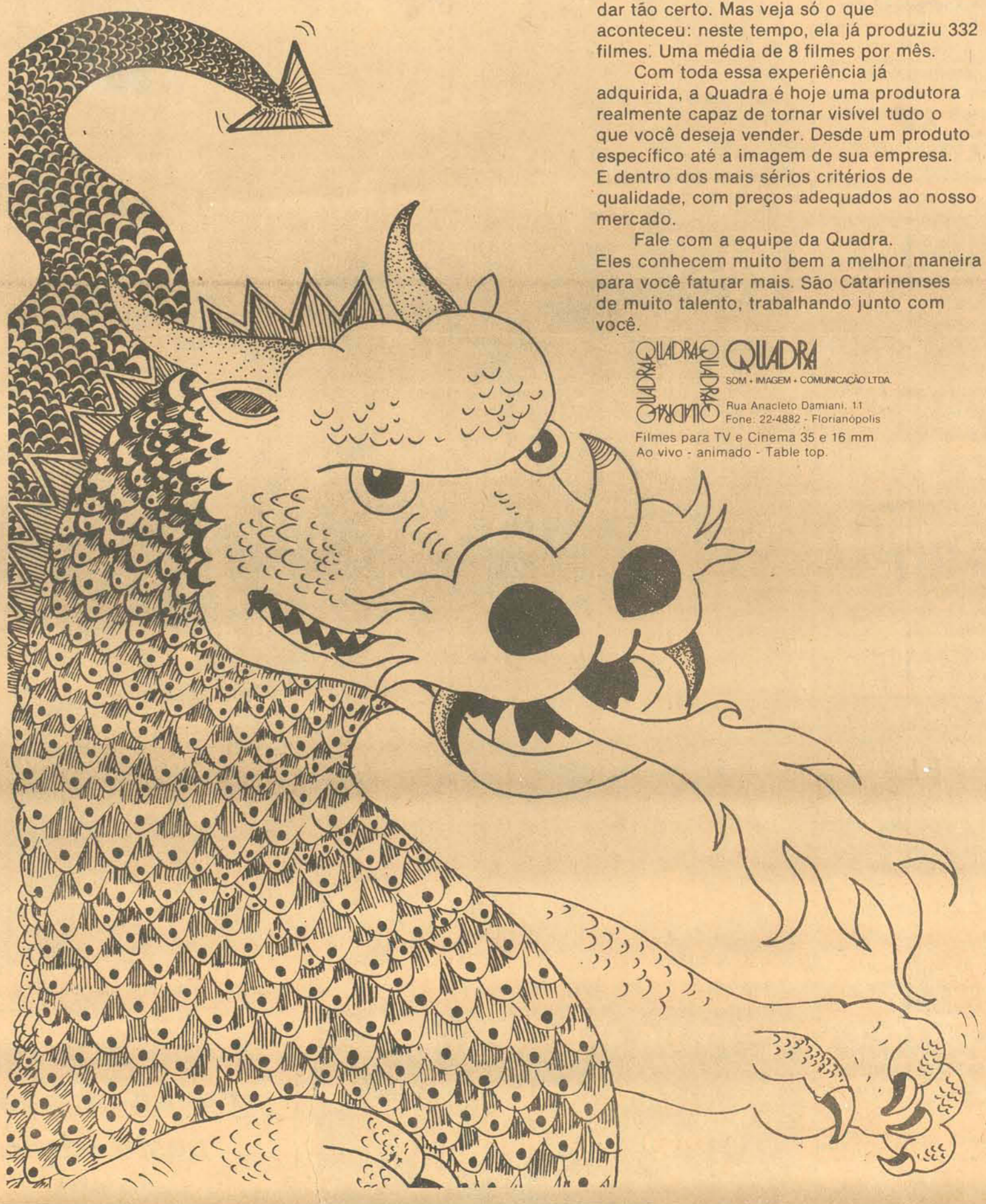

Deputado afirma que o Brasil precisa intensificar a procura e extração de petróleo

O deputado Antônio Pichetti declarou ontem que o Brasil precisa intensificar a procura e extração de petróleo e ao mesmo tempo observou que o país encontra-se muito atrasado neste campo, em relação aos demais países da América do Sul, advertindo também que "o mundo não está livre de um sucedâneo mais barato que possa, no futuro substituir o petróleo".

O parlamentar arenista acrescentou estar de acordo que "o petróleo é nosso, entretanto devemos extraí-lo do solo". A seguir ele apresentou dados comparativos com os demais países da América Latina, citando a Argentina, o Equador, a Venezuela, o Peru e Paraguai, "todos praticamente autosuficientes em petróleo".

"Ora — prosseguiu — o Brasil, um país limítrofe com quase todos os sul-americanos e dominando sozinho a metade da América do Sul, deve forçosamente possuir muito petróleo".

Segundo explicou, a Argentina, cuja população corresponde a um quinto da brasileira e cuja área territorial não atinge a 3 milhões de quilômetros, "realiza anualmente mais que o dobro das perfurações de poços que no Brasil, sendo por isso mesmo um país autosuficiente no produto".

— O Equador, cuja superfície é um pouco maior que o Estado do Paraná — assinalou — é sabidamente exportador de petróleo, devendo-se ainda salientar que aquele país, localizado em plena zona equatorial é atravessado pela Cordilheira dos Andes, com regiões cobertas de neves perpétuas. A Venezuela, por exemplo, com um milhão de quilômetros quadrados de superfície e 10 milhões de habitantes, reconhecidamente nada no petróleo, sendo um dos grandes exportadores do produto.

Ele observou ainda que a riqueza gerada pelo petróleo na Venezuela, faz com que o valor total de todas as exportações daquele país, seja quase igual ao valor das exportações do Brasil.

Para sustentar seu ponto de vista, Antônio Pichetti lembrou que o Peru, "igualmente vizinho, também se firmando na produção desse mineral, ao lado do Paraguai, que tem grandes reservas no seu "chaco" conquistado à Bolívia, só faltando explorá-lo".

"O Brasil tem petróleo — insistiu — mas sua exploração deve ser intensificada. Por isso mesmo defendo a intensificação da cata desse produto, com a predominância, evidentemente, do capital nacional, através do monopólio da Petrobrás, uma das boas coisas brasileiras".

Ele se manifestou também favorável a adoção dos contratos de risco, "em que se aceita a participação do capital privado, seja ele nacional ou alienígena". Ele observou que o Brasil deve procurar hoje o petróleo, "porque o mundo não está livre de encontrar um sucedâneo mais barato, capaz de substituí-lo. E se este sucedâneo for logo encontrado, ficaremos com todo o petróleo, sem o devido aproveitamento".

Depois de afirmar que é inteiramente favorável à pesquisa de uma outra fonte de energia para substituir o petróleo, An-



Pichetti: O Brasil tem petróleo

tônio Pichetti disse que deseja ver os árabes, "que hoje nos impõem um preço político para o produto e não o seu preço real, encontrar mercado para vender as areias dos seus desertos".

A CAUSA

De outra parte, Pichetti disse discordar que o petróleo seja a principal causa da atual crise econômica do país, pois "o preço político do produto é responsável apenas em parte pela atual situação econômica do Brasil".

"Se o petróleo fosse a principal causa — ponderou — o Japão, a Alemanha e França, por exemplo, que não dispõem de nenhum petróleo, embora detentores de elevado grau de desenvolvimento tecnológico, estariam a beira da falência. Ainda mais: no Brasil, com uma população de 110 milhões de habitantes, apenas uns 4 milhões possuem automóveis, o que representa uma minoria, portanto incapaz de gerar toda essa crise, embora sabemos que o petróleo utilizado, em outros setores. Lamentavelmente apenas uma minoria de brasileiros possui automóvel. A Itália tem 18 milhões de veículos, a França mais de 30 milhões e ambos os países não são produtores de petróleo".

A seguir Pichetti disse que ao lado da exploração petrolífera, o governo deve igualmente "dispensar muito mais atenção ao setor primário da economia, para maior produção de alimentos", acrescentando que países mais desenvolvidos, como a França, Estados Unidos, Rússia e Alemanha, que são grandes produtores industriais, são da mesma forma os maiores empórios mundiais na produção alimentícia. Não posso aceitar pacificamente, por exemplo, a importação de feijão por parte do nosso país — disse.

UM CONSELHO

Na opinião de Antônio Pichetti, o presidente da República "que tem procurado acertar e que precisa contar com a colaboração de todos os brasileiros, deveria efetuar mudanças no primeiro escalão, principalmente na área econômica". Segundo, Pichetti, o ministro do Planejamento, Reis Veloso, encontra-se há muito tempo naquele Ministério, "sem contudo revelar grandes realizações e, ao lado dele, o ministro da Fazenda, Mário Henrique Simonsen notoriamente não vem acertando na direção daquele Ministério".

Os vencimentos e as despesas de um deputado estadual foi o principal assunto na manhã de anteontem, em uma roda de parlamentares da Arena e do MDB, reunidos em torno de um chimarrão comemorativo ao "feriado de carnaval", no gabinete de Waldir Buzatto.

Muitos comentários, críticas, sugestões, lamentações aconteceram, mas a principal reclamação de todos se relacionou com o corte do auxílio moradia, nos meses de janeiro e fevereiro, no valor de Cr\$ 4.900,00, a que cada deputado tem direito.

O deputado Waldir Buzatto, assessorado por Antônio Pichetti e outros companheiros, de ambos os partidos, procuraram efetuar o cálculo real aproximado dos vencimentos de um parlamentar e ao final concluíram que o salário total, incluindo o auxílio moradia, atinge a Cr\$ 23 mil.

Segundo o cálculo feito por Buzatto, cujos dados extraiu de um demonstrativo salarial, de fevereiro, em média, um deputado percebe Cr\$ 5.200,00 sob a rubrica de subsídio fixo; Cr\$ 320,00 por sessão plenária da Assembléia — quem comparece a todas percebe em torno de Cr\$ 8 mil — Cr\$ 9.463,00 como auxílio de viagens e transporte. Neste momento, outro parlamentar presente o interrompeu para observar que na Assembléia Legislativa, "há funcionários que recebem mensalmente o dobro dos vencimentos de um deputado estadual", ao que vários outros concordaram "em gênero e número".

A seguir Buzatto calculou os descontos, deduzidos sobre os Cr\$ 23 mil. Segundo ele, são os seguintes: Ipalesc (Instituto de Previdência) Cr\$ 2.200,00; seguro de vida Cr\$ 353,00; despesa média de cooperativa Cr\$ 500,00. Observou ainda que um deputado gasta em média Cr\$ 5 a 10 mil, entre viagens, auxílios, "facadas", despesas de representação, passagens. Exemplificou que somente na última segunda-feira, pagou oito passagens de Florianópolis para São Miguel do Oeste, ao preço de Cr\$ 125,00 cada uma. "Estou igualmente mantendo 20 pessoas pobres, em média, sem um vintém no bolso, em hospitais de Florianópolis. Quando elas dão alta, há despesas. Se porventura falecerem, as despesas aumentam".

"E tem mais — prosseguiu, contando sempre com a confirmação dos

Deputados comentam seus vencimentos

demais companheiros — o deputado paga aluguel, porque vem geralmente de outras cidades, sustenta a família e tantos outros encargos decorrentes da própria atividade parlamentar".

SITUAÇÃO DIFÍCIL

"É difícil viver com esse vencimento — lamentou Antônio Pichetti, acrescentando que "por isso quase todos os deputados vivem cheios de papagaios e até de araras, sobrevivendo na base dos bicos". Um deles explicou que pensa seriamente em solicitar licença na Assembléia e retornar a sua cidade de origem: "Lá ao menos eu tenho minha propriedade e posso viver tranquilamente". Outro, também da Arena, disse estar "rezando e tentando convencer a esposa para retornar, pois em quatro anos de mandato, só houve despesas, nenhum lucro, salvo o amor à política".

— Pelo dinheiro ninguém é deputado — interferiu um sexto parlamentar presente, procurando contudo, evitar a citação de seu nome. A seguir lamentou que "os cortes em despesas de custeios, que em lugar nenhum tenham atingido funcionários, na Assembléia afetou os deputados".

"De quem é a culpa?", perguntou e outros dois companheiros observaram conjuntamente que "o negócio na Assembléia não vai bem e até já se fala em mandado de segurança na próxima semana, por causa de alguns funcionários preteridos".

O CARNAVAL

Depois dessas amenidades, o papo passou a girar em torno do carnaval, onde os elevados preços dos clubes também foram criticados: "Retornar às nossas cidades é praticamente impossível face o preço dos combustíveis. Ficar, os clubes são praticamente inacessíveis". Depois disso, todos concordaram que os clubes e sociedades de Florianópolis, "lamentavelmente são extremamente anti-hospitais, diferentemente do que ocorre nas outras cidades catarinenses". Segundo observaram, "se as sociedades e clubes da capital refletem o povo da Ilha, não sabemos como desenvolver turismo nesta terra". Para alguns, "em Florianópolis

é muito difícil organizar círculos de amizade, talvez pela própria formação do povo florianopolitano". Pichetti nesse momento observou com ironia que face a situação econômica particular, durante o carnaval ficará em casa "lendo a Comédia Humana de Balzac".

A análise crítica foi mais adiante e atingiu "a falta de infra-estrutura para o turismo, pois em uma época

de pleno turismo eles interrompem a Felipe Schmidt, calçam a estrada da Joaquina, sem discorrermos sobre o terminal de ônibus, cujos sanitários são inad-

quados e onde não se observou o aspecto relacionado com a proteção contra o vento sul. É uma verdadeira falta de capacidade administrativa". O encontro informal dos parlamentares só terminou ao meio-dia, quando todos se retiraram da Assembléia para o almoço.

SÓ TERRA DÁ FORTUNA RÁPIDA

Terra. Terra mãe. Terra que alimenta. Terra onde fixamos o nosso lar, o lar da nossa família.

Possuir um lote de terreno em Florianópolis, cujo crescimento é motivo de comentários e admiração pelo Brasil afora — e um motivo de orgulho para catarinenses — é o mais acertado investimento de capital. A valorização tem possibilidades de transformar em pessoa abastada aos que jamais sonharam com riquezas.

Casos há em que os terrenos centuplicaram de valor. Sim, centuplicaram de valor. Nenhum outra inversão de capital, nenhuma aplicação a juros ou poupança renderam ou renderão tanto.

Um caso destes, digno de ser citado de propósito, é o Jardim Atlântico, situado dentro do perímetro urbano de Florianópolis. O Jardim Atlântico hoje é parte integral da cidade, com os confortos que só mesmo os grandes bairros apresentam.



SOCIEDADE DIVINA PROVIDÊNCIA IMOBILIÁRIA A. N. FERRAZ D'ELY Comunicação

A SOCIEDADE DIVINA PROVIDÊNCIA, proprietária do JARDIM SANTA MÔNICA, tendo publicado, a 15.11.75, um "Aviso a terceiros interessados", comunicando haver revogado a procuração que outorgara à IMOBILIÁRIA A. N. FERRAZ D'ELY — em consequência do que ajuzaram as partes diversas ações perante a Colenda 3ª Vara Civil desta Comarca — e a IMOBILIÁRIA A. N. FERRAZ D'ELY, vem declarar, mediante advogados com poderes especiais, que:

1o. — A revogação do mandato que fora outorgado à IMOBILIÁRIA A. N. FERRAZ D'ELY deu-se, exclusivamente, por motivos de conveniência do empreendimento (LOTEAMENTO JARDIM SANTA MÔNICA), sem que a movesssem quaisquer razões de ordem moral ou profissional contra a IMOBILIÁRIA A. N. FERRAZ D'ELY ou seu titular, Sr. ADÃO NITHON FERRAZ D'ELY, o qual, por sua vez, também declara que, em relação àquela Sociedade e/ou pessoas que a representam, nada há em desabono no plano ético ou negocial.

2o. — Não desejando as partes prosseguir na discussão dos aspectos jurídicos das diversas causas ajuzadas uma contra outra, todas contestadas, celebraram um acordo nos autos, com transigências mútuas, pondo fim, assim, às aludidas demandas.

Florianópolis (SC), 17 de fevereiro de 1977
PP. SOCIEDADE DIVINA PROVIDÊNCIA
Péricles Luiz de Medeiros Prade
Advogado
PP. IMOBILIÁRIA A. N. FERRAZ D'ELY
João José Ramos Schaefer
Advogado.—

- ✓ Menor consumo
- ✓ Menor custo por metro cúbico
- ✓ Menor investimento

Tudo isso você só encontra no novo e moderno conjunto Scrapers Madal e Trator Valmet.

LINCK
S.A.

Av. dos Estados, 111 - Fone: 42.1111 - Porto Alegre - RS
Paraná - Santa Catarina e Rio Grande do Sul.

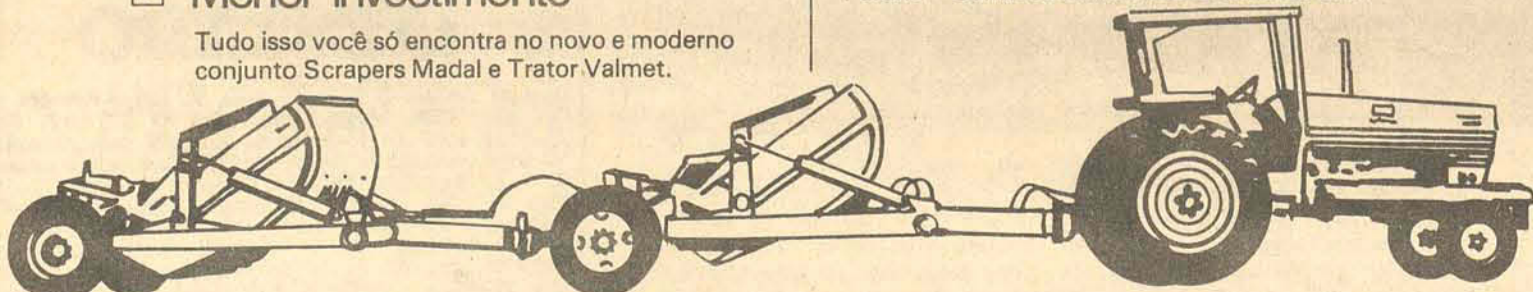

MADAL VALMET

AGORA COM MAIOR PRODUÇÃO

POLÍTICA

Tancredo pede frente única de governantes e governados

Belo Horizonte - O ex-Primeiro Ministro Tancredo Neves MDB MG - que se encontra descansando na cidade de Cláudio, no interior de Minas, sugeriu ontem a formação de uma "frente única" de governantes e governados "para debelar as crescentes e funestas consequências de um modelo econômico artificial e anti-nacional que transformou o Brasil em paraíso da usura nacional e internacional".

Sugeriu ainda que seja feito também um esforço de todos os patriotas, "nesta hora aguda da vida nacional, para se dar ao país uma ordem jurídica democrática, em que o árbitrio ceda lugar a lei, a justiça prepondera e se faça dos sagrados direitos da pessoa humana galardão do prestígio nacional. Como dizia Rui Barbosa, "fata de lei não há salvação".

Explicou o Deputado Tancredo Neves que "existem realidades contundentes que estão a reclamar a frente única de governantes e governados".

- Em 13 anos de vigência de um modelo econômico artificial anti-nacional, o quadro que desoladoramente se apresenta ao Brasil é o seguinte:

decuplicou a nossa dependência as forças do capitalismo internacional, estamos nos endividando e exageradamente para pagar dívidas, tanto mais nos endividamos, mas nos inflacionamos, aumentando as angústias e sofrimentos do nosso povo, a agricultura, frustrada e desanimada, o comércio as portas da concordata e da falência, a Indústria Nacional encalacrada e sem perspectiva, os planos de investimento do governo reduzidos de tal forma que o II Plano Nacional de Desenvolvimento é hoje uma ficção risível, se não fosse trágica. Nós nos transformamos no paraíso da usura nacional e internacional".

"Nunca é demais recordar que o primeiro e mais solene compromisso de honra da revolução foi com a democracia e diversas contristasdador que, a partir de 1968, ela não só se distanciou, como vai se divorciando radical e deliberadamente dos valores inerentes a dignidade da pessoa humana".

Acrescentou que "o uso reiterado do arbítrio reduz e obscurece as perspectivas do direito, da justiça e da liberdade e gera o marasmo das consciências que é a pior forma de corrupção que se pode exercer sobre uma Nação".

MDB mineiro diz que Arena deve citar os comunistas

Belo Horizonte - O Presidente do Diretório Regional do MDEB de Minas Gerais, Deputado Mário Ferraz, afirmou ontem que a Direção Nacional da Arena deve citar nomes de comunistas que, segundo ela, estejam infiltrados no MDB, e denunciá-los com base na Lei de Segurança Nacional, "mas não podemos concordar com acusações infundadas".

O Deputado considera que a Direção Nacional do MDB deverá também tomar posição em face das acusações da Executiva Nacional da Arena, "pois o MDB é oposição legal, que atua dentro das normas constitucionais vigentes, tem programa definido e claro, que é base de sua atuação".

Acrescentou, que, quando defende a realização de um diálogo entre os partidos, "este diálogo deve ser ameno, deve ser cordial e voltado para a solução dos altos problemas nacionais e não apenas através de acusações, nem de guerra formalizada".

"Por isso, consideramos estranha a nota da Arena quando diz que existem comunistas no MDB. Para comunistas, existe a Lei de Segurança Nacional que deveria, então, ser acionada. Não basta apenas alegar a existência comunistas, é preciso que sejam apresentadas provas. Desconheço a participação de comunistas no MDB em Minas. Se existem em outras seções regionais, que sejam movimentados os órgãos de segurança. As acusações do Deputado José Bonifácio já tinha caído em desuso e agora voltaram novamente".

CARNAVAL

As 12 maiores escolas do Rio iniciam desfile hoje

Rio - O Rio de Janeiro já vive momentos de festas carnavalescas. Dezenas de milhares de pessoas aguardam o início da tarde de hoje para procurar o melhor lugar - se é que existe - nos duríssimos e desconfortáveis bancos das arquibancadas, metálicas e de madeira. Pagaram de Cr\$ 75 a Cr\$ 750 pelo direito de não ter um lugar marcado e, agora, aguardam ansiosamente a chance de ficar 16 horas - no mínimo - sem dormir e quase sem poder se mexer, para assistir

o desfile das 12 maiores Escolas de Samba do Carnaval Carioca. Os morros estão em festa. Os apartamentos de luxo, também. Hoje, os integrantes de uma Escola de Samba, tanto por de ser encontrados bebendo cachaca no morro mais distante da cidade, como tomando uísque no duplex mais elegante da Zona Sul. E, só pensam em duas coisas: Se a fantasia está "como manda o figurino" e o momento de pisar na Avenida. Desfilam para brasileiros e estrangeiros dan-

do, dentro do possível, o seu "showzinho" particular a fim de conseguir alguns aplausos. Esta curta mais intensa existência de uma noite - na verdade, uma noite e meio-dia - está aqui antecipada, no que as vozes, as cores, a gíngã, a garra e os tamborins "vão dizer" na Presidente Vargas.

O desfile está marcado para começar às 6 da tarde. Nunca começou na hora e, este ano, com a coincidência de horário com o jogo do Brasil, em Bogotá, pelas eliminatórias da Copa

do Mundo, muitos garantem que começará mais atrasado ainda. Segundo os cálculos da Riotur - empresa que organiza o carnaval - se ele começar no horário e cada escola realmente só utilizar os 80 minutos que lhes foram destinados, poderá acabar por volta das 10 horas de segunda-feira. Mas, devido aos atrasos previsto antes e durante o desfile, este ano, por mais boa vontade que se tenha, não se pode acreditar que ele termine antes do meio dia.

O folclore nordestino no carnaval de Recife

Recife - A principal atração este ano na abertura oficial do carnaval que ocorreu às 20 horas de ontem na Avenida Dantas Barreto foi o desfile de 220 crianças que integram o Maracatú Rei do Congo, o Caboclinho Vasco da Gama e a Escola de Samba Gente Inocente, coordenadas pelo Departamento de Cultura da Secretaria de Educação do Estado.

O Prefeito Antonio Farias é quem presidiu o início dos festejos carnavalescos que contou também com a apresentação dos tradicionais Blocos de Frevo, Maracatús e Caboclinhos, agremiações que caracterizam o carnaval de rua do Recife, apesar de as Escolas de Samba serem consideradas as mais importantes no desfile oficial.

Apesar do Corso ter sido proibido e do Mela-Mela estar limitado num trecho da Avenida Dantas Barreto, durante toda a semana que passou os recifenses copareceram à Praça da Independência, denominada de "Quartel General do Frevo" e também ao Pátio de São Pedro, o Centro Turístico da cidade e que durante o período carnavalesco se transforma completamente: as Cirandas e os Bumbá-Meu-Boi que normalmente se apresentam no pátio foram substituídos por blocos de frevo que levaram milhares de pessoas a dançar e brincar na semana pré-carnavalesca.

O esforço da Empresa Metropolitana de Turismo - Emetur - em levar o Carnaval do Recife para ruas, retornando assim às suas origens, surtiu o efeito desejado e a prova disso é o grande número de trocas que foram formadas este ano e que estão animando não apenas o centro da cidade mas os bairros. Em qualquer bar da Zona Sul ou da Zona Norte durante toda a semana passada podiam-se dançar ao som de uma batucada, elemento principal das trocas que na verdade não saem às ruas para concorrer e sim para levar com elas o maior número de pessoas que desejam brincar descontraídas.

E como parte da brincadeira, as trocas tem as denominações mais estranhas ou apenas engraçadas. No Bairro de São José por exemplo duas trocas vão animar os seus moradores durante o carnaval: Saberé é formada somente por rapazes e Traquinas reúne as mulheres.

E formaram inclusive uma batucada, ensaiaram e desfilam na segunda-feira de carnaval a troca "nos Sofre mas nos Goza" é formada por intelectuais recifenses e vai começar a desfilarm hoje a partir do meio dia. Segundo um dos seus integrantes a troca é formada por poetas, escritores, poetas, jornalistas e bêbados".

Bahia ainda aguarda 30 mil turistas cariocas

Salvador - Embora somente ontem os festejos tenham começado efetivamente - com o desfile um grande número de blocos e trios elétricos, além de uma concentração maciça de povo nas ruas - a Bahia já vive em clima carnavalesco desde o início da semana, quando esgotaram-se as acomodações nos hotéis.

A Central de Informações da Empresa Estatal de Turismo, Bahiatursa, tem registrado um aumento muito grande no número de turistas que procuram o destino hoje em tentativa de conseguir acomodação nos 160 apartamentos e casas reservados exclusivamente para estas emergências.

Além das casas e apartamentos, a Bahiatursa está enviando os turistas que consideram os preços destes locais muito caros para o Camping de Itapuá, que já absorveu uma centena de visitantes.

O fluxo turístico neste ano está bem maior do que em 1976. Só do Rio são esperados 30 mil turistas, 28 por cento da demanda total. O presidente da Bahiatursa, Mário Calmon, só vê uma solução para o problema: encaminhar estes turistas aos hotéis das cidades vizinhas, como Camacari, Cachoeira, Santo Amaro e outras.

Também os turistas terão um bloco carnavalesco em Salvador, organizado pela Bahiatursa e com a vestimenta custando 200 cruzeiros e saindo todos os dias.

O Serviço de Fiscalização de Medicina e Farmácia determinou hoje um rígido esquema de controle de psicotrópicos e neuropléticos, em que somente as receitas aviadadas nas folhas azuis de um bloco especial expedido pela Secretaria de Saúde do Estado serão aceitas pela rede farmacêutica da capital. Com a proximidade do carnaval, eleva-se a procura destes medicamentos nas farmácias, principalmente os que não sofrem controle mas funcionam como estimulantes.

Montoro compara regimes e sugere volta da democracia

Brasília - O Senador Franco Montoro (SP), líder da bancada do MDB no senado, numa rápida declaração à imprensa disse que "a exemplo das demais Nações civilizadas e cultas do mundo ocidental, o Brasil deve substituir o regime de exceção pela normalidade constitucional", acrescentando que "este é o clamor que nós chegam de todas as partes".

"É preciso fortalecer a Nação e não apenas o governo - acrescentou". "É preciso estimular, e não cortar, os meios de atuação das forças vivas da sociedade, que são as comunidades de base, como os municípios, as empresas, as associações e federações de classe, de empregados e empregadores, etc".

Entende o senador paulista que "para essa so-

lução são necessárias algumas modificações fundamentais, como a normalização democrática e a participação da comunidade". Invocou ele, em defesa do que preconiza, depoimentos de personalidades como Ailton Boleiro, Seabra Fagundes, Rodrigo Otávio e Daniel Krieger e também "as manifestações significativas das lideranças políticas e das câmaras municipais do país".

"Só a normalidade", concluiu, "será capaz de permitir a substituição do paternalismo pela participação, único caminho para a superação do de nossos problemas econômicos e sociais. A Nação não pode se limitar a executar passivamente ordens recebidas. Deve participar ativamente na elaboração das complexas soluções que interessam ao presente e ao futuro de todos os brasileiros".

Montoro compara regimes e sugere volta da democracia

lusão são necessárias algumas modificações fundamentais, como a normalização democrática e a participação da comunidade". Invocou ele, em defesa do que preconiza, depoimentos de personalidades como Ailton Boleiro, Seabra Fagundes, Rodrigo Otávio e Daniel Krieger e também "as manifestações significativas das lideranças políticas e das câmaras municipais do país".

"Só a normalidade", concluiu, "será capaz de permitir a substituição do paternalismo pela participação, único caminho para a superação do de nossos problemas econômicos e sociais. A Nação não pode se limitar a executar passivamente ordens recebidas. Deve participar ativamente na elaboração das complexas soluções que interessam ao presente e ao futuro de todos os brasileiros".

ALFRED BIERMANN
MARIA APARECIDA BIERMANN

ARQUITETOS

AVENIDA OTHON GAMA D'EÇA, N° 153, CONJUNTO 41, EDIFÍCIO FLEMING, FONE 22-81-69
IAB-CREA N° 25.337 e 25.338 FLORIANÓPOLIS





MINISTÉRIO DA EDUCAÇÃO E CULTURA
UNIVERSIDADE FEDERAL DE SANTA CATARINA

COMUNICADO

O Serviço de Saúde da Sub-Reitoria de Assistência e Orientação ao Estudante da UFSC comunica aos novos alunos, com ingresso no primeiro semestre de 1977, que deverão comparecer ao "campus" da Trindade, no dia e hora discriminados no cronograma abaixo, portando o resultado dos exames parasitológico de fezes, parcial de urina, sorologia para Lues, abreviatura, atestado de vacina antivaricélica, duas fotos 3x4 e comprovante de matrícula.

O comparecimento do aluno ao Serviço de Saúde na data e hora indicadas, permitirá um fluxo de atendimento regular, evitando aglomerações.

LORENA MACHADO E SILVA
Coordenadora das Atividades de Enfermagem do Serviço de Saúde

CRONOGRAMA PARA EXAME DE SAÚDE

DATA	HORA	No. DE MATRIC.	CURSO
23/02/77 4a. - Feira	7:30 - 9:30	7710000 - 7710035	ADMINISTRAÇÃO
	9:30 - 11:30	7710100 - 7710135	ADMINISTRAÇÃO
24/02/77 5a. - Feira	13:30 - 15:30	7710300 - 7710335	CIÊNCIAS CONTÁBEIS
	15:30 - 17:30	7710200 - 7710229	BIBLIOTECOMIA e DOCUMENTAÇÃO
		7710500 - 7710525	DOCUMENTAÇÃO
25/02/77 6a. - Feira	7:30 - 9:30	7710400 - 7710435	CIÊNCIAS CONTÁBEIS DIREITO
	9:30 - 11:30	7710526 - 7710550	DIREITO ECONOMIA
26/02/77 SÁBADO	7:30 - 9:30	7710700 - 7710735	ECONOMIA ESTUDOS SOCIAIS - 1o., 2o. G.
	9:30 - 11:30	7710800 - 7710830	CIÊNCIAS SOCIAIS
25/02/77 6a. - Feira	13:30 - 15:30	7710900 - 7710930	ESTUDOS SOCIAIS 1o. 2o. G.
	15:30 - 17:30	7711000 - 7711030	GEOGRAFIA ESTUDOS SOCIAIS 1o., 2o. G. HISTÓRIA
26/02/77 SÁBADO	7:30 - 9:30	7711100 - 7711130	ESTUDOS SOCIAIS 1o., 2o. G. FILOSOFIA
	09:30 - 11:30	7711200 - 7711220	PEDAGOGIA - ADMINISTRAÇÃO ESCOLAR
28/02/77 2a. - Feira	07:30 - 09:30	7711300 - 7711320	PEDAGOGIA - SUPERV. ESCOLAR
	09:30 - 11:30	7711500 - 7711525	PEDAGOGIA - ENS. DISC. AT. PRAT.
	13:30 - 15:30	7711400 - 7711420	PEDAGOGIA - ORIENTAÇÃO EDUCACIONAL
01/03/77 3a. - Feira	15:30 - 17:30	7711600 - 7711625	SERVIÇO SOCIAL
	07:30 - 09:30	7713100 - 7713140	ARQUITETURA e URBANISMO
	09:30 - 11:30	7713200 - 7713240	CIÊNCIAS DA COMPUTAÇÃO
02/03/77 4a. - Feira	13:30 - 15:30	7713300 - 7713330	CIÊNCIAS 2o. Grau LICENC. MATEMÁTICA
	15:30 - 17:30	7713400 - 7713430	CIÊNCIAS 2o. Grau LICENC. FÍSICA
03/03/77 5a. - Feira	07:30 - 09:30	7713500 - 7713530	CIÊNCIAS 2o. Grau LICENC. QUÍMICA
	09:30 - 11:30	7713700 - 7713730	ENG. ELÉTRICA - ENERGIA
	13:30 - 15:30	7713600 - 7713625	ENGENHARIA CIVIL ENGENHARIA CIVIL
03/03/77 5a. - Feira	15:30 - 17:30	7713626 - 7713650	ENGENHARIA CIVIL
	07:30 - 09:30	7713900 - 7713925	ENG. MECÂNICA
04/03/77 6a. - Feira	09:30 - 11:30	7713926 - 7713950	ENG. MECÂNICA
	13:30 - 15:30	7713800 - 7713820	ENG. ELÉTRICA TELECOMUNICAÇÕES
	15:30 - 17:30	7715100 - 7715130	CIÊNCIAS 2o. Grau LIC. BIOLOGIA
05/03/77 SÁBADO	07:30 - 09:30	7715200 - 7715240	ENFERMAGEM FARMÁCIA e BIOQUÍMICA
	09:30 - 11:30	7715300 - 7715345	MEDICINA
	13:30 - 15:30	7715400 - 7715450	ODONTOLOGIA
	15:30 - 17:30	7715500 - 7715540	ODONTOLOGIA
07/03/77 2a. - Feira	07:30 - 09:30	7717100 - 7717120	EDUCAÇÃO FÍSICA FEM. EDUCAÇÃO FÍSICA MASCULINA ?
	07:30 - 09:30	7717300 - 7717330	LETRAS - LICENCIATURA LÍNGUA LIT. ALEMÃO
	09:30 - 11:30	7717500 - 7717530	LETRAS - LICENCIATURA LÍNGUA LT. FRANCESA LIC. LÍNGUA LIT. INGLESA
07/03/77 2a. - Feira	13:30 - 15:30	7717600 - 7717630	LETRAS - LICENCIATURA LÍNGUA PT. LIT. PT - 86
	15:30 - 17:30	7717400 - 7717450	AGRONOMIA
	15:30 - 17:30	7718600 - 7718630	AGRONOMIA

SIGNIFICADO DA ELEGÂNCIA

A elegância é um dom natural que a educação e o meio ambiente deparam e elevam.

Ninguém pode abstrair o julgamento de uma personalidade as suas maneiras, comportamento social e o bom gosto no vestir. Amalgama que afirmam ou põe na sombra a individualidade.

O comércio, aparentemente, exerce sua função na faixa restrita do utilitarismo e proventos econômicos. Mas só aparentemente.

Para as centenas de pessoas que colaboraram, durante 53 anos no desenvolvimento dos Estabelecimentos A Modelar, a realidade foi e é outra.

Ninguém mais do que essa firma coopera na afirmação da elegância feminina e masculina do nosso meio social. Estudo metódico da evolução da moda, viagens aos grandes centros lançadores da moda internacional, contratos de exclusividade com as marcas mais famosas, foram, e são ainda hoje, as preocupações da firma.

Agora mesmo, pelo que soubemos as encomendas para o inverno próximo obedeceram a uma escolha das mais rigorosas.

A Modelar, no inverno de 1977 atingirá uma escala suprema em beleza e qualidade.

Brasil firma convênio com Alemanha Oriental sobre o transporte marítimo

Brasília — Um ano depois do acordo nuclear com a Alemanha Ocidental, o Brasil firmou com a Alemanha Oriental um convênio sobre transportes marítimos, só agora promulgado pelo presidente Geisel, e pelo qual todas as mercadorias decorrentes do intercâmbio comercial entre os dois países (excluídos o petróleo e seus derivados) passam a ser transportados por suas marinhas mercantes.

Os governos do Brasil e da Alemanha Oriental nomearão, de acordo com o convênio, as respectivas empresas marítimas nacionais que estarão autorizadas a efetuar o transporte de mercadorias entre os portos dos dois países. Independentemente das condições de venda em ambos os sentidos de tráfego, será levada em consideração "a equidade na tonelagem empregada e igualdade de participação nas toneladas transportadas, bem como nas receitas de fretes auferidos".

Ao firmarem o documento em 23 de julho do ano passado, promulgado por decreto presidencial publicado ontem com data de 15 de fevereiro de 1977, os governos dos dois países se disseram "movidos pela intenção de cooperar para o desenvolvimento das relações entre a República Democrática Alemã e a República Federativa do Brasil no setor de transporte marítimo, com base nos princípios do direito internacional, especialmente da igualdade dos direitos e de mútuos benefícios".

O convênio, que de acordo com o decreto que o promulgou está vigorando desde o dia 29 de janeiro último, exclui da relação dos "navios de bandeira das partes contratantes" os navios de guerra, outros navios quando em serviço exclusivo das Forças Armadas; os navios de pesquisa hidrográfica, oceanográfica e científica e os barcos de pesca.

Os navios de bandeira de uma parte contratante, suas tripulações e cargas, estão agora sujeitos, na entrada, às mesmas condições concedidas aos navios mercantes de bandeira da nação mais favorecida, suas tripulações e cargas, aplicando-se estas disposições, entre outras, a respeito: das taxas e despesas de cada espécie, cobrada em nome ou à conta dos órgãos ou organizações estatais; da atracação e da saída, da carga e da descarga dos navios nos portos e ancoradouros; do emprego dos serviços de praticagem e reboque, dos canais, das represas, das pontes, dos sinais e dos faróis nas águas navegáveis; da utilização dos equipamentos portuários, armazéns, estalei-

ros, docas e oficinas; do abastecimento de combustíveis, lubrificantes, água potável e víveres; tratamento médico e sanitário.

As autoridades marítimas do Brasil e da Alemanha Ocidental comunicarão, reciprocamente, em cada ocasião, quando concederem autorização para fretamento de navios destinados ao tráfego comercial entre ambos os países. As partes tomarão, tanto quanto possível, nos limites de sua legislação e seus regulamentos portuários, todas as medidas necessárias para facilitar e incrementar os transportes marítimos para impedir demoras desnecessárias dos navios, para acelerar e simplificar o atendimento das formalidades alfandegárias e outras em vigor nos seus portos.

Os navios de bandeira do Brasil ou da Alemanha Oriental, providos de certificado de arqueação devidamente expedidos, serão dispensados de uma nova medição nos portos da outra parte contratante, tomando-se para o cálculo das taxas portuárias os dados contidos no certificado de arqueação. As partes reconhecerem reciprocamente os documentos de identidade dos tripulantes expedidos pelas autoridades competentes, podendo os tripulantes cruzarem a fronteira do outro país com estes documentos. (caderneta de registro profissional do marítimo, do Brasil e seefahrtsbuch der Deutschen Demokratischen Republik, da Alemanha) Durante a estada do seu navio no porto ser-lhe-ão permitidos o desembarque e a estada na cidade portuária da outra parte contratante.

Os lucros e os rendimentos que as empresas de navegação marítima do Brasil, por exemplo, obtiverem de serviços de transporte e outros correlatos no território da Alemanha estarão sujeitos à cobrança de impostos de qualquer natureza apenas no território em que a referida empresa tenha a sua sede principal.

A fim de intensificar e fomentar a cooperação no setor da navegação comercial marítima, as empresas marítimas autorizadas poderão na base, de uma prévia solicitação estabelecer uma representação permanente no território da outra parte contratante. Brasil e Alemanha comprometeram-se a facilitar a concessão de vistos de entrada ou de estada permanente aos funcionários dessa representação que sejam cidadãos da outra parte, para fins de acompanhamento da execução comercial na base do convênio.

Polo Petroquímico do RS já está em construção

O Conselho de Implantação do Polo Petroquímico do Rio Grande do Sul (Conpetro) julgará até fim de março as propostas da primeira concorrência para instalação do sistema viário do complexo básico do pólo — três acessos rodoviários para primeira etapa da área industrial e atacadouro de emergência no Rio Cai, limite leste da área destinada a receber material de construção e equipamentos pesados.

As propostas envolverão as rodovias do Plano Diretor do complexo básico, 16 quilômetros de vias principais na área industrial, prevista para as indústrias de ponta. Ligação rodoviária entre a BR-386 e Montenegro (a 69 km de Porto Alegre), de acordo com o Plano Diretor da cidade, e terraplanagem de 22 km do projeto ferroviário do complexo básico e da área industrial.

O governo estadual será o responsável por toda a infra-estrutura do complexo básico do Il Pólo, prevista para aproximadamente 2 mil ha, e da área industrial. Com o objetivo de atrair as indústrias de ponta diretamente ligadas ao complexo petroquímico. Embora não haja obrigatoriedade de sua instalação na área.

Paralelamente ao estudo das propostas da primeira concorrência, será concluído o levantamento do sistema ferroviário para definir cargas máximas e gabarito de pesos que serão transportados para montagem nas indústrias e o levantamento aerofotogramétrico de área de 51 km² ao sul da BR-386, que corta a área onde se localizará o pólo.

Além disso, já foi contratado com a Companhia Rio-grandense de Saneamento (Corsan) e com a Companhia Estadual de Energia Elétrica (CEEE), estudos para o abastecimento provisório de água e luz para as obras, enquanto a Companhia Rio-grandense de Telecomunicações (CRT) está pesquisando sistema de emergência para implantação de telefones com DDD e DDI e Telex, que possibilite a rápida comunicação das indústrias do pólo com os demais estados e países.

PRODUTOS OUROPLAC (LÂMINAS - COMPENSADOS - MÓVEIS)

OFERECEMOS OPORTUNIDADES PARA:

A - FÁBRICA DE MÓVEIS - VITÓRIA - ES

- 1 - CHEFE DE PRODUÇÃO, CHEFES DE SETORES.
- 2 - ENCARREGADOS DOS SETORES DE: MÁQUINAS, VERNIZ, MONTAGEM.
- 3 - CARPINTEIROS TREINADOS PARA FABRICAÇÃO E ASSISTÊNCIA TÉCNICA.
- 4 - CHEFES DE VENDAS E SUPERVISORES DE REGIÕES.
- 5 - REPRESENTANTES PARA TODAS AS REGIÕES.

B - FÁBRICA DE COMPENSADOS - VITÓRIA - ES E ITACOATIARA - AM

- 1 - ENCARREGADOS PARA OS SETORES DE: TORNOS, PRENSAS, ACABAMENTO.
- 2 - SUPERVISORES DE VENDAS.
- 3 - REPRESENTANTES PARA VÁRIAS REGIÕES.

C - FÁBRICA DE LAMBRIS - VITÓRIA - ES

- 1 - ENCARREGADOS DOS DEPARTAMENTOS DE: LÂMINAS, JUNTADEIRAS, PRENSAS, VERNIZ, EMBALAGEM, INSPEÇÃO.
- PARA MAIS DETALHES, ESCREVER HOJE AINDA PARA:
ATLANTIC VENEER DO BRASIL S/A
CAIXA POSTAL: 1.115 - CEP 29.000 - VITÓRIA - ES

O perigo de estocar gasolina em casa

O depósito compulsório de dois cruzeiros, que será cobrado a partir de março, para a compra de cada litro de gasolina provocou e está provocando a proliferação de pequenos estoques de produto. É grande, ainda, o número de proprietários de veículos procurando vasilhas, que dificilmente são encontradas, face a grande vendagem no começo do ano, quando o Governo Federal anunciou o pacote de medidas de racionalização do consumo de combustíveis.

Mas, existem muitos riscos com esses reservatórios de gasolina improvisados. O capitão Vitowski, do Corpo de Bombeiros, diz que "o mais aconselhável é não usar em casa, a menos que se tenha lugar de segurança, como tanque subterrâneo ou depósito de concreto armado".

Muitas pessoas em Florianópolis e cidades vizinhas, bem como em quase todo o País, estão expostas aos riscos de estocar gasolina em casa. Embora o capitão Vitowski ache que "só os menos avisados é que guardarão", os galões plásticos e de vidro desapareceram (ou quase) das prateleiras das lojas. E é comum um motorista abastecer o tanque do veículo e encher também uma vasilha extra com gasolina na bomba.

Além de arder facilmente ao riscar de um fósforo ou com qualquer fonte externa de calor, como uma fiação elétrica, por exemplo, quando chega ao ponto de combustão (aproximadamente sete graus negativos), a gasolina apresenta outros inconvenientes na estocagem improvisada. É altamente inflamável se for estocada em lugar sem nenhuma ventilação. Ao atingir os 272 graus positivos pega fogo espontaneamente.

Também, se a vasilha for esquecida aberta ou mal fechada permite a evaporação, que é prejudicial à saúde, e perigosa. Se os vapores, conduzidos por correntes de ar, chegarem a locais onde exista fogo ou qualquer fonte externa de calor, há a probabilidade de incêndio.

Além de tudo, as vasilhas são seguras o suficiente. O vidro quebra com facilidade, o plástico fura ao menor descuido, o isopor se decompõe com a gasolina e as vasilhas de louça comum não vedam como é necessário.



Mercado imobiliário paulista está em crise

O presidente do Sindicato dos Corretores de Imóveis de São Paulo, Luiz Alberto Caldas de Oliveira, disse ontem, em tom de advertência, que a situação do mercado imobiliário paulista "ainda não é calamitosa, mas é altamente preocupante", frisando que se não forem tomadas providências urgentes pelas autoridades essa situação poderá gerar uma crise social de grande envergadura.

Revelou que existem na capital paulista 40 mil imóveis ofertados à venda, quando a média normal do mercado é de 25 mil e que muitas empresas do setor estão restringindo as suas atividades, em face da grande retração que se verifica atualmente. Essa atitude das empresas, segundo disse, está provocando seus reflexos no mercado, com a existência de um grande número de corretores já em disponibilidade, por falta de trabalho. Ressaltou que as dificuldades não são apenas na área dos imóveis avulsos (de terceiros), mas nos setores financeiro da habitação de um modo geral, dos imóveis industriais e comerciais e até do setor de administração.

Ponderou Luiz Alberto de Oliveira que o mercado imobiliário é uma continuidade da indústria de construção civil, "que é a maior indústria do país e aquela

de maior função social, pois absorve a totalidade da mão-de-obra não qualificada, que não encontra colocação noutras áreas".

Por isso ela reflete de imediato a existência de crise no setor, como um todo, e que o agravamento dessa crise cria normalmente problemas sociais para o país. "Daí porque a importância da indústria de construção civil e do setor imobiliário em geral é mais do que econômica: é social", afirmou, admitindo que o mercado imobiliário já vive presentemente uma situação de crise. Exemplificando com uma das mais tradicionais organizações do ramo na capital paulista, a Imobiliária Clineu Rocha, com 25 anos no mercado, que está adotando uma série de medidas de economia, inclusive fechando filiais, para ajustar-se ao clima de retração do mercado.

O presidente do Sindicato dos Corretores de Imóveis atribui como causas da crise do mercado as medidas restritivas adotadas pelas autoridades do setor imobiliário, as altas taxas dos juros cobrados pelos financiamentos e a falta de uma política definida pelos órgãos financeiros como a Caixa Econômica Federal e as caixas estaduais.

CEF prorroga prazo para entrega dos formulários do RAIS

A CAIXA ECONÔMICA FEDERAL decidiu adiar para 31 de março próximo o prazo de entrega, pelas empresas, da relação anual de informações sociais (rais), cadastro único que irá consolidar e unificar a área social do Governo. A prorrogação atende a pedidos das Associações de Classe* e de Empresas.

Cada formulário abrange cinco empregados. As empresas que não tiverem recebido formulários, enviados diretamente pelo SERPRO, poderão adquiri-los em papelarias. Com a RAIS serão eliminadas informações redundantes sobre cerca de 20 milhões de pessoas, que mensal ou anualmente são encaminhadas pelas empresas a rede Bancária e ao próprio Governo.

Antes da RAIS, as empresas eram obrigadas a informar separadamente até quatro vezes a mesma coisa para diversas finalidades. Com o novo formulário as informações são dadas uma de cada vez, aliviando a sobre-carga em seus serviços e nos da rede Bancária.

Oferecemos a maior variedade em

BARRACAS

Não compre a sua Barraca ou artigos para CAMPING antes de conhecer os nossos preços e condições!

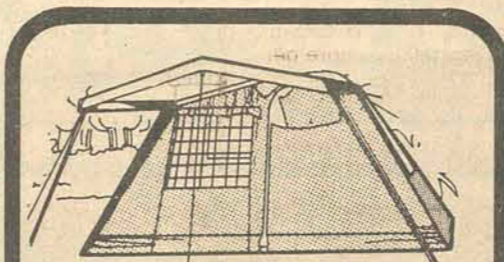

BARRACA BANGALÔ - 5
Com varanda, para 4 e 6 pessoas.
Apenas **4.999,00**
ou **326,00** mensais.



BARRACA CASA GRANDE
Para 4 e 6 pessoas.
Apenas **6.556,00**
ou **422,00** mensais.

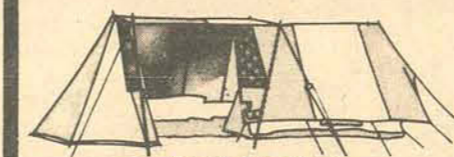

BARRACA FERPI 360
Para 4 pessoas.
Apenas **5.399,00**
ou **351,00** mensais.



BARRACA BERTIOGA
Com avanço e cozinha.
Para 4 pessoas.
Apenas **2.370,00**
ou **155,00** mensais.



BARRACA MIDI - 34
Para 4 pessoas.
Apenas **2.113,00**
ou **142,00** mensais.

E você ainda aproveita todas as vantagens das

FÉRIAS VALE TUDO

À vista...
um desconto!
À prazo...
a menor prestação!

TEMOS MAIOR OPÇÃO DE ESCOLHA, POIS VENDEMOS ARTIGOS PARA CAMPING DOS 6 MELHORES FABRICANTES DO PAÍS!

LOJAS HM **Hermes Macedo**

DO RIO GRANDE AO GRANDE RIO

AJUDE O BRASIL: ECONOMIZE GASOLINA.

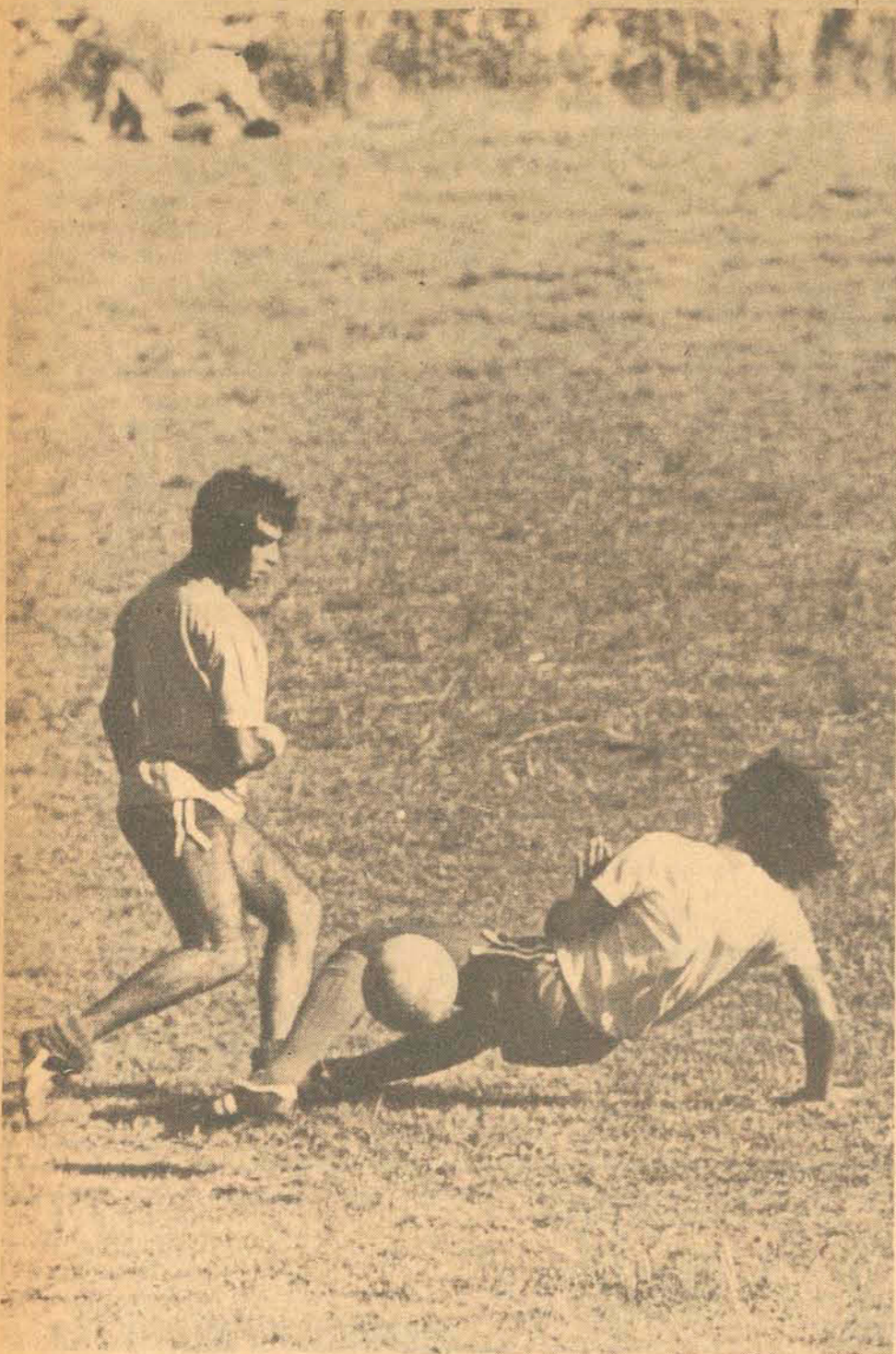

Renato Sá, regular no jogo de ontem, participou do gol de empate.

Empate de 1 a 1 dá primeiro título do ano ao Avaí

Zé Carlos; Souza, Carlos Eduardo, Veneza (Ademir) e Aripe; Balduino, Almir e Renato Sá; Chico Espina (Orivaldo), Júlio César e Lico, foi o time do Avaí que jogou ontem no Estádio Olímpico em Joinville, e empatou de 1 a 1 com o Joinville de Raul Bosse; João Carlos, Pompeu, Ditão e Celso; Paulo César e Paulo Garça (Linha); Lucas, Luís Antônio (Samara), Tonho e Veiga. Gols de Tonho, aos 12 do primeiro tempo, e Júlio César, a 36 do segundo.

Apesar de não ter jogado um bom futebol ontem à tarde diante do Joinville, o empate de 1 a 1 garantiu ao Avaí e a Joel Castro Flores o primeiro título da temporada de 1977.

O Avaí teve muitos problemas durante toda a partida, agravados com a lesão de Veneza e as constantes falhas de marcação na defesa. O Joinville se valeu disso para impor o seu jogo e marcar o primeiro gol, logo a 12 minutos. João Carlos cruzou e a defesa do Avaí apenas observou a entrada de Tonho para a cabeçada sem chances para Zé Carlos.

Depois o Avaí se perturbou muito e permitiu constantemente que o adversário levasse perigo ao gol de Zé Carlos, só não aumentando o escore para dois a zero pela má finalização dos joinvilenses.

As alterações feitas por Joel — uma pela lesão de Veneza, outra pela má atuação de Chico Espina —, se não deram melhor consistência ao time, pelo menos renovaram as suas forças (o que não acontecera contra o São Paulo) e permitiram a manutenção do resultado quando a pressão do Joinville era mais forte.

No segundo tempo mudou pouco o panorama do jogo, pois foi o Joinville quem criou as melhores oportunida-

des de gol, não aproveitadas por seus atacantes. Isto deu chave do Avaí se organizar um pouco para, na base do esforço de alguns jogadores, chegar ao empate. Aos 34 minutos, recebendo de Renato Sá, Júlio César invadiu a área e chutou forte para marcar o gol que daria o título do Torneio de Verão ao Avaí.

Alvir Renzi foi o árbitro, responsável pelo atraso do jogo em meia hora, alegando que seu carro quebrou na estrada. Sua irresponsabilidade irritou aos dirigentes avaianos, que pediram seu fastamento do quadro de árbitros. Nilton Basílio de Borba e João Teodoro Pereira foram os auxiliares. Renda de Cr\$ 66.415,00, para 3.892 pagantes.

OUTROS RESULTADOS

Em Rio do Sul, também pelo Torneio de Verão, vitória do Palmeiras sobre o Juventus por 2 a 1. Arbitragem de Francisco Simas, Renda de Cr\$ 5.800,00, e gols de Zé Carlos e Caco de pênalti, aos 15 do primeiro e 17 do segundo, para o Palmeiras. Léo a 40 do segundo tempo descontou. Loteria Goiânia 1x3 Atlético; Madureira 1x1 Portuguesa; Bangu 1x0 S. Cristóvão; Bonsucesso 1x1 Campo Grande. Pelo campeonato paulista, Corinthians 2x0 Paulista.

Esta seleção tem apenas o talento de seus jogadores

O Brasil inicia hoje no estádio El Campin, em Bogotá, contra a Colômbia, a fase eliminatória para a Copa de 78, sem um time definido, sem esquema tático, baseado apenas na capacidade criativa individual de alguns jogadores. Para a imprensa que acompanha o selecionado em Bogotá, o técnico Osvaldo Brandão, gradativamente, vai ganhando a condição de "entregador de camisetas", pela sua total falta de aptidão para treinar um time de futebol de qualidade.

Brandão até gostou do último treino coletivo quando os reservas ven-

ceram os titulares por cinco a três, achando que o time teve uma boa movimentação, com Nilson Dias na frente em lugar de Roberto — "fazendo o que faz no Botafogo" (aliás, todos os jogadores cumprem na seleção as mesmas funções que executam em seus times de origem, por ordem do treinador, caracterizando a falta total de padrão de jogo do selecionado).

Se Brandão gostou do coletivo, explicando o escore como uma continência de treinamento, o goleiro Leão, que não gostou, teve uma explicação mais plausível. "Eu não orientei a zaga du-

rante todo o treino. Fiquei mudo. Foi um bom teste para mim porque ninguém deu cobertura a ninguém. Isto foi muito bom, agora quando eu quiser falar vão ver que não é para humilhar ninguém, mas para auxiliar o trabalho dos companheiros".

Assim, fica claro. Quando Leão não fala, a defesa não marca. Quando Leão fala, a defesa se queixa. E o técnico gosta das duas opções e só está preocupado com a tática do impedimento que começou a treinar apenas há três dias do jogo e que a considerara uma alternativa superada

e perigosa quando empregada pelo Internacional.

Quando ao resto do time, o sucesso dependerá da atuação do "quadrado mágico", um artifício ôco para suprir a falta de um ponta esquerda que se adapte ao jogo que Marinho realiza no Botafogo. Como o jogo de Lula no Internacional não encaixou, a posição vai ficar vaga temporariamente (fala-se na convocação de Joãosinho ou Nei, derrubando o efêmero e insensato "quadrado mágico" logo após seu lançamento) pois os ocupantes eventuais, Rivelino, Zico e Falcão, não estão dispo-

tos a reinarem numa faixa menos nobre do campo.

Roberto está com uma torção no joelho direito e pode não jogar hoje. Se entrar em campo, vai cair pela esquerda como faz no Vasco. Se ficar de fora, joga Nilson, entrando pela direita, seu estilo no Botafogo. Gil está certo, e vai entrar pelo meio, como no Fluminense.

Marinho está com uma leve torção no tornozelo direito mas vai jogar. No coletivo de sexta-feira ele foi driblado várias vezes por Valdomiro o que irritou muito a Rivelino, que não pode dar cobertura a defesa, aliás, como é seu hábito.

Paraguai e Colômbia, unidos contra o Brasil

Blagoj Vidinic, técnico da seleção colombiana, já classificou para campeonatos mundiais as fraquíssimas equipes do Zaire e Marrocos. Agora, frente ao Brasil, suas esperanças são bem menores mas o público que, hoje à tarde, lotará o estádio El Campin, acredita na representação local tendo em vista o pobre futebol apresentado até o presente pelos brasileiros.

Mesmo com uma equipe fraca, o Brasil tem todas as possibilidades de derrotar a Colômbia com facilidade. Mesmo porque a organização deste país parece se assemelhar ao nosso em termos futebolísticos: só porque o discreto ponteiro Moreno, do Milionários, conseguiu driblar uma vez o Marinho, foi convocado como salvação nacional (Marinho, depois do jogo, declarou que não estava se esforçando) e o zagueiro central Soto, considerado pela imprensa como um central forte, que bate com competência, mas de incrível ingenuidade tática.

A torcida colombiana está atigada. Primeiro, os jornais durante toda a semana pediram a presença dos torcedores para combater o "chauvinismo" brasileiro.

Segundo, por falta de sensibilidade da própria delegação brasileira. O preparador Raul Carlesso, que assistiu o jogo Colômbia e Nacional, declarou que os colombianos eram violentos.

Este erro, segundo os observadores, foi fundamental. A Colômbia que se considerava perdedora por antecipação, sentiu-se ferida em seus bríos e os jogadores estão unidos como nunca para dificultar as coisas para os desarticulados brasileiros.

Nesta partida, os colombianos têm o apoio do Paraguai, o outro selecionado da chave. O técnico Ramon Rodrigues pediu: "façam um favor a nós, vençam ao Brasil que nós faremos o mesmo em Assunção".

O técnico da seleção paraguaia, no entanto, reconhece o favoritismo do Brasil — "é o favorito, não tenho dúvidas em afirmar isso" — mas deixou claro que Paraguai e Colômbia formaram uma espécie de aliança para tentar eliminar os brasileiros da Copa da Argentina.

No retrospecto, uma vantagem brasileira

Colômbia e Brasil começaram a jogar entre si em 1945. Desde esta data, foram realizados oito jogos, com a seleção brasileira marcando 36 gols e sofrendo quatro.

A primeira partida foi no dia 21 de janeiro de 45, em Santiago do Chile, pelo Sul-Americano, e o Brasil ganhou de três a zero. Dia 17 de abril de 59, realizou-se o segundo jogo, com uma goleada dos brasileiros por cinco a zero.

Em 54, houve dois amistosos. Dia dois de maio, no Pacaembu, Brasil quatro a um, dia nove de maio, no Maracanã, novamente Brasil dois a zero.

Em 57 e 63, brasileiros e colombianos jogaram duas vezes pelo Sul-Americano. Dia 23 de março de 57, Brasil nove a zero e, em 63, dia 14 de março, em La Paz, Brasil cinco a um.

Os dois últimos jogos foram pelas eliminatórias para o Mundial do México, em 69. Dia seis de agosto, na Colômbia, Brasil dois a zero e dia 21 do mesmo mês, no Maracanã, Brasil seis a dois.



Para derrubar o futebol dos colombianos, só o talento dos jogadores brasileiros

BRASIL X COLÔMBIA

Local: Estádio El Campin, Bogotá

Hora: 17h30m

Arbitragem: Miguel Angel Comesanã, da Argentina, auxiliado por Alberto Ducatelli e Roberto Barreiro.

Brasil: Leão; Zé Maria, Amaral, Beto e Marinho; Givanildo, Falcão, Rivelino e Zico; Gil e Roberto.

Colômbia: Lopez; Segóvia ou Bolano, Soto ou Zarate, Caicedo e Lopes; Callero, Umana e Retat; Irtiz, Caceres e Moreno ou Vilaret.

Quem tem carro, tem Stein às suas ordens!

Se o seu problema é pneus, visite a Stein Comercial. Grande estoque de pneus e câmaras para todos veículos e máquinas. Montagem grátis.

Stein Comercial

Rua Conselheiro Mafra, 62
Fone: 22-3451 Florianópolis - S.C.

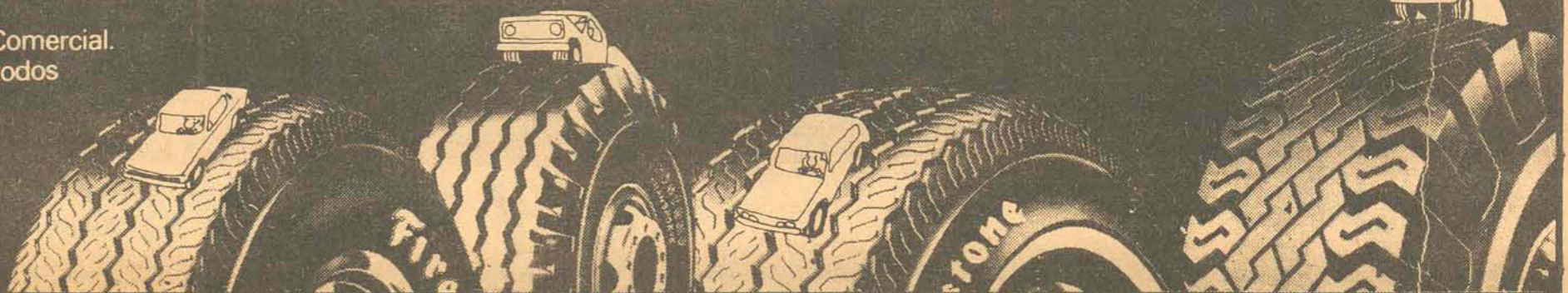

Comportamento: como conciliar tradição e religião no carnaval?

Textos:
Gervásio Luz - Blumenau
Raul Sartori - Nova Trento



Sambista de Blumenau: naturalidade ou ousadia?

Somente há quatro anos que a Igreja Católica de Nova Trento, 12 mil habitantes e a 90 km de Florianópolis resolveu, por influências diversas, suspender definitivamente as pregações religiosas durante o período de carnaval. Até 1973, os padres, através da coordenação do vigário local, estabeleciam uma escala de pregações para que as diversas faixas etárias, principalmente os jovens, participassem do que chamavam "recolhimento", na igreja matriz, que constava de cânticos e orações.

Na mesma tarde, algumas crianças eram levadas à única sociedade recreativa, mais atraídas pelos refrigerantes do que pelo prazer de se divertir. No domingo de carnaval, os discursos dos padres na igreja principal sempre versavam sobre "os perigos" que o carnaval poderia trazer em termos de "pecado". E atendendo resignadamente as determinações da cúpula religiosa local, o baile da terça-feira de carnaval terminava pontualmente à meia noite. O próximo baile viria no sábado de Aleluia, quarenta dias depois.

Com o natural desinteresse pelo "recolhimento" - com exceção de uma parcela da população adulta, liderada por velhas senhoras viúvas e em geral mães de padres e freiras - não houve, em contrapartida, uma afluência aos bailes.

O esvaziamento encontra suas explicações. Dos 12 mil habitantes - número que mantém a mais de meio século - apenas seis mil moram no perímetro urbano e destes, os que potencialmente deveriam estar afeitos a carnaval, grande parte estuda em universidades, colégios ou trabalha em indústrias e repartições públicas nas maiores cidades do Estado. Não há indústrias e a agricultura atingiu seu ponto mais baixo na última década. Com regularidade, devido à proximidade com os centros urbanos desenvolvidos, eles voltam aos sábados e retornam aos domingos ou segundas. Estes é que, parcialmente, dão um sentido de carnaval nos bailes, mas timidamente porque o dançar ou sambar bem implica também em certos preconceitos criados pela grande maioria radical. Para os conjuntos, se exige moderações quanto ao som e gênero de música. Ninguém da cidade fica surpreso se, após um alto e bagunçado som à base de samba, o mesmo for substituído por uma valsa, comumente o "Danúbio Azul", onde os raros ca-

sais idosos que se arriscam a uma "aventura" num baile de carnaval, se despedem das cadeiras e passam para as pistas de dança e lá ficam no máximo cinco ou dez minutos.

Os que não vão aos bailes, tem suas explicações, que são mais evasivas para justificarse: "ninguém sabe sambar", o que na realidade é uma posição correta, porque o que se destacam são mais pulos, de casais agarrados um ao outro, não a dois e mais desligados. Quem não vai ou participa, sabe dividir seu tempo entre festas com carne de galinha e polenta, tudo regado com vinho fabricado no próprio município. Em anos anteriores, jovens pouco ligados à samba, improvisavam festinhas com dança de músicas importadas, especialmente Elton John.

Mesmo assim, sempre tem acontecido incidentes com o condenado pudor local. Entre os vários visitantes que a cidade recebe (parentes em geral) há sempre alguns afoitos, que buscam, na condição de semi-turistas, exibir-se. Em ocasiões recentes, não somente em bailes de carnaval, dançar juntos e demonstrando através de prolongados beijos, pecava contra o pudor. Daí em diante era só esperar uma ocasião propícia para que um dirigente da sociedade chamasse os apaixonados num camarim e os convidasse gentilmente a sair do local, ou, então, moderassem comportamentos íntimos. Entretanto, sempre se chega a um entendimento: quem foi ou for lá para sambar ou dançar, o fez por uma opção, somente, e tem obrigatoriamente que obedecer a certas imposições, não ostensivas. A televisão, modismos atuais, continua influência de jovens e trabalhadores liberais - que por isso enfrentam conflitos familiares com pais ainda conservadores - criaram novas formas de comportamento atualmente. As beatas ainda podem ir duas vezes à missa na terça-feira de carnaval - "para se reconciliar ainda mais com Deus" - enquanto os demais, que vão aos condenados (por elas) bailes de carnaval "se reconciliam com Satanás" - mas ainda é evidente que elas, de fraca influência no geral, tentam impor pregações. Não são atendidas plenamente uma vez que a população, extremamente católica, já consegue separar a religião como forma de se auto-afirmar na comunidade, do carnaval, como meio de melhor relacionamento humano.

REGISTRO

Das Sucursais e Correspondentes
Lages — A Associação Catarinense de Criadores de Charolês confirmou para o período de 29 de abril a 1º de maio a realização da Terceira Exposição Catarinense da Raça Charolesa, no Parque de Exposições do Conta Dinheiro, em Lages. O evento tem colaboração do Sindicato Rural de Lages e o patrocínio da Secretaria da Agricultura e Ministério da Agricultura.

RÁDIO PATRULHA

Joaçaba — Estará operando já no próximo mês a equipe de carros rádio patrulha em Joaçaba e Herval do Oeste. Os dispositivos de alarme em bancos ficarão ligados a Central de Operações no próprio quartel da PM, em Herval do Oeste. A informação é do comandante da 1ª Cia do 2º BPM, Júlio Olegário dos Anjos.

VACINAS

Lages — O Centro de saúde de Lages recebeu nova remessa de vacinas triplíce para crianças do terceiro mês aos cinco anos de idade. A vacina é aplicada diariamente, no horário normal.

PROFESSORES

Itajaí — A Secretaria de Educação da Prefeitura fixou normas para seleção de professores para complementação da carga horária de primeiro grau. Podem se inscrever os efetivos do quadro do magistério municipal de Itajaí. A Secretaria referida está dando uma orientação completa sobre como fazer as inscrições.

REJEIÇÃO

Lages — Na última reunião da Câmara Municipal foi rejeitado requerimento para que, em sessão solene, fossem homenageados o ex-prefeito e ex-vereadores. Na mesma reunião, a Arena entrou com pedido de informação para saber quanto a prefeitura tem de dívidas e quantas operações de crédito tinha na administração de Juarez Furtado.

SEMINÁRIO

Joinville — A Associação Brasileira de Administração de Pessoal, Seccional de Santa Catarina, sediada em Joinville, informou que profissionais de área pessoal, bem estar e finanças, além de empresários, poderão participar do "Seminário de Incentivos Fiscais à Alimentação do Trabalhador", dia 25, em Florianópolis. O ministro Arnaldo Prieto, do Trabalho, estará presente.

VIOLÃO

Lages — Estão ainda abertas as inscrições para o curso de violão clássico, com o maestro Juca Krepes, da Banda Juvenil da Prefeitura Municipal. As aulas começam no dia 1º de março.

TÍTULO

Itajaí — Pelos trabalhos que tem desenvolvido até hoje no progresso da cidade, o industrial Edmundo Moritz, diretor presidente da Fundação Moritz, recebeu o título de Cidadão Itajaíense, outorgado pela Câmara de Vereadores.

ELEIÇÃO

Tijucas — O industrial Edemir Alexandre Camargo é o novo presidente da Câmara de Vereadores; Otávio Duarte, Vice-presidente; Paulo Cesar Lemos, 1º secretário e Odorico Reis, 2º secretário. Todos são vereadores da Arena.

Se ficasse provado que o Carnaval se constitui em peça indispensável ao desenvolvimento turístico não há dúvida que Blumenau teria que improvisar o seu Reinado de Momo. Ano a ano decresce o entusiasmo pelos dias de alegria total restringindo-se os bailes carnavalescos a sociedades de bairros. Ao clube da cidade que arrisca programar uma noite de folia cabe o elogio de "corajoso e destemido".

Quando pessoas mais idosas insistem em relembrar os bons tempos de uma Blumenau que sambava até calar-se o último pandeiro, os mais jovens, olhando o panorama de apatia total, torcem o nariz como que dizendo: "se existiu, ninguém sabe, ninguém viu".

ESCASSEZ DE CERVEJA: UM ENTRAVE

O blumenauense mais conservador, transforma o reinado de Momo numa operação veraneio: mais um final de semana garantindo pescarias e sossego na praia eleita. "Lá os filhos, se quiserem — pensam — que entrem na roda de samba". Todavia, o carnaval aqui não é tão prolongado assim. Segunda e terças feiras, comércio e indústria funcionam normalmente, numa atitude que contrasta com o resto do país. Um e outro folião, entusiasta de última hora, presenças quase certas nos poucos bailes que aqui se realizam, poderão omitir-se considerando a crise da cerveja, produto indispensável em qualquer festa que se preze no verde Vale do Itajaí. Hans Meyer é um exemplo típico do cidadão prevenido: a correr o risco de suar muito, entre gritos e empurrões, perdido na multidão, sem o consolo do precioso líquido, prefere outra alternativa. Sem receio, confessa que já se muniu de considerável estoque de "bias geladinhos" e vai curtir-las em casa, olho vivo na televisão, com poltrona garantida.

TURISTAS NÃO PROTESTAM

O Serviço de Turismo de Blumenau, entre tantos problemas a enfrentar não inclui na sua agenda a ausência de

tradicional dias de folia no calendário de Blumenau. Admite que com a ajuda do poder público, da indústria e comércio e, fundamentalmente do povo, se pode, a longo prazo, incrementar o carnaval da Cidade Jardim. Justifica a sua não preocupação tendo em vista que os turistas nunca reclamaram contra o fato.

TIMIDEZ

As tímidas iniciativas de dotar o carnaval blumenauense do colorido e animação das escolas de samba, chegariam inevitavelmente ao marco zero. Em 1975, Expedito de Oliveira, massagista profissional, criou uma escola com um título sugestivo: "Unidos de Blumenau".

Todo o empenho do pioneiro não conseguiu mover os músculos e muito menos o gingado dos descendentes do Dr. Blumenau. Os ensaios, realizados na Praça XV, a principal da cidade, conseguiram, no máximo, cinco espectadores, na maioria turistas que, em atitude passiva, contemplavam indiferentes, "os estranhos no ninho". As escolas de samba não lograram ultrapassar o expressivo número de três.

Muito apito, folia, cantorias e um mínimo de acompanhantes, todos lembrando estranho ensaio de passos de samba. Resultado: o carnaval, deste ano não prevê a atuação de qualquer escola. As razões alegadas para a não participação são aceitáveis. Ao contrário dos anos anteriores, neste ninguém coçou o bolso para auxiliá-las. Nem indústria, comércio, muito menos a Prefeitura Municipal, preocupada com outros problemas na área social, maiores do que uma festa destas. Expedito espera uma mudança de idéia. No entanto, a se julgar pela indiferença atual, o prefeito, que não se guia por letra de música, não adotará um comportamento mais liberal com uma minoria insatisfeita. Em todo caso, há alguma aresta porque ele tem esposado "ad perpetuum" os versos do poeta Chico Buarque de Holanda: "Carnaval, desengano: na quarta-feira sempre desce o pano".

A aventura de um soldado e a história de

Ascurra focalizadas em dois bons livros

Dezoito anos e dois anos e meio foi o tempo gasto na pesquisa para as duas obras. No final, a compensação com um trabalho reconhecido pelo conteúdo da narrativa e da história.

Dois escritores de Blumenau lançarão nos próximos dias, em Florianópolis, através da Livraria e Editora Lunardelli, duas das mais importantes obras até hoje escritas em Santa Catarina: José Gonçalves lançará "Ele sobreviveu..." onde conta toda a vida de um soldado alemão com espírito brasileiro; e José F. Finardi lançará "Colonização Italiana de Ascurra — 1876-1976", uma rara e completa obra que pelo seu valor histórico e cultura vai ser traduzida para o francês. No Brasil, ambas as obras são reconhecidas como de grande valor. A vida do soldado alemão do escritor José Gonçalves também deverá ser traduzida para o alemão.

OS AUTORES

José Gonçalves, tem 57 anos, nasceu em Indaial, ainda quando era um distrito de Blumenau. Como autor de centenas de crônicas publicadas no jornal "A Nação", sempre alimentou o desejo de um dia escrever um livro, mas a idéia foi constantemente adiada porque não encontrava um personagem que o motivasse. Há dois anos e meio o

encontro, real, na sua cidade: Alfred Wilhelm, residente na rua Amazonas, 868, no Bairro Garcia, Caixa Postal 507, em Blumenau.

Daí em diante começou a motivação e a pesquisa, para uma narrativa muito apaixonante. O personagem real tinha então aproximadamente 19 anos quando começou sua aventura. Alfred Wilhelm, nasceu na Alemanha e veio para o Brasil, formando aqui sua personalidade brasileira no Colégio Santo Antônio, de Blumenau. Com 19 anos foi passar em seu país natal e decidiu lá permanecer seis meses. No fim deste prazo, começou a II Guerra Mundial e ele foi obrigatoriamente envolvido no conflito. E o que era um grande passeio passou a uma angústia que durou dez anos. E mais: seu passeio a convite da própria Alemanha acabou se tornando uma longa aula do bem montado Departamento de Programa de Expansão da Doutrina Nazista, orientada por Goebles, do qual o aluno não compartilhava. Mas, ao final foi incorporado à Wehrmacht. Daí em diante surge outras aventuras que Alfred não

gostava no estilo praticado: a inanição, os encontros infelizes equilibrados com amores de cá e acolá, combates onde escapa ileso e outros, até o mês de fevereiro de 1949, quando tinha passaporte visado e com passagem registrada na KLM, juntamente com a mulher que conseguira amar verdadeiramente: Anneliese, que na sua primeira visita do Brasil, mais propriamente do Rio de Janeiro em plena folia carnavalesca, via fartura e alegria. No Brasil, logo depois, o casal teve um filho, Pedro Paulo, ligado à Força Aérea Brasileira atualmente.

Atribui-se a este livro a linguagem, simples, que não apresenta um trabalho de criatividade ou ficção de José Gonçalves. O livro nasceu como fruto de diálogos registrados e cenas fotográficas do personagem. Ele se completa pelo estilo, uma narrativa verdadeira, sem retoques ou comentários.

SUBSÍDIOS PARA A HISTÓRIA

Se a obra de José Gonçalves representa quase uma leitura obrigatória para os descen-

dentes de alemães no Brasil, outra obra, "Colonização Italiana de Ascurra" mostra um rol completo de fatos documentados sobre a imigração e colonização italiana em Ascurra, onde dissidências religiosas dividiram o povo, numa divergência que se mantém aparentemente latente até hoje.

José F. Finardi nasceu em Ascurra e é formado em Ciências e Letras pelo Colégio Salesiano de São Paulo. Foi durante a vida, cartorário e jornalista, em que se aposentou. Pertinaz, fez 18 anos de pesquisa para escrever esta obra, buscando informações e documentos em arquivos do Brasil e da Itália. Em 1958 um incêndio destruiu o arquivo que abrigava o acervo histórico de Blumenau, mas antes havia conseguido quase a maioria do material histórico. O professor Celestino Sachet, num artigo publicado em jornal e distribuído em todo Brasil e até no Exterior, adjetivou este trabalho com o mais completo que se tem feito em termos de história, em Santa Catarina e, talvez, no Brasil. Ascurra é



Os escritores José Gonçalves (à direita) e José F. Finardi

hoje uma comunidade, que apesar de ter 101 anos, não conseguiu se desenvolver. Fica ao norte de Blumenau, é ligada pela BR-470, por asfalto, e sua população aproximada é de 13 mil habitantes.

A dissidência começou em 1877 quando a adoção de Santo Ambrósio como padroeiro da capela não foi bem aceita, uma vez que os pioneiros eram provenientes de diferentes pontos da Itália e cada grupo desejava venerar os santos das aldeias de origem. Os de Pádua queriam Santo An-

tônio e os demais São Matteo. Prevaleceu Ambrósio, padroeiro de Milão, e o grupo dissidente criou a capela da Sagrada Família. Há um século, a religião era o poder atuante, em todos os sentidos.

Havia também preconceitos quanto a origem étnica, em relação aos italianos do norte da Itália que se instalaram em Rodeio, dois quilômetros distante de Ascurra. Aqueles, quando vieram para o Brasil, a província em que residiam era pertencente à Áustria, mas temporariamente, mas falavam a língua ou o dialeto italiano da rica região setentrional. Devido a isso e a alguns privilégios ganhos pelos pioneiros de Rodeio, as duas comunidades não se toleravam no campo religioso e também passaram a se malquerer no social e econômico, e mais acentuadamente no político, onde, parte

ponderável de ascurrenses, imbuída de exagerado sentimento de italianidade, viam nos rodeienses inimigos do reino italiano, de vez que originários da Pátria de Francisco José. Ainda hoje se rememora um pequeno trecho do pioneiro de Rodeio, Ermenegildo Pellizzetti, em suas "Memórias para os Descendentes". "Erano a quel tempo sudditi dell'Áustria, ma alla fine, essendo trentini, non avevamo coll'Áustria che il legame politico: como razza erano tanto italiani como i veneti e lombardi".

Além da documentação histórica necessária para a redação do livro, há inédito material fotográfico, conseguido em arquivos italianos e brasileiros, especialmente em Blumenau. O autor trabalhou durante 18 anos, na coleta das informações.

Furb abre inscrições para curso especializado de secretário bilingue

Blumenau (Sucursal) — Terá início em março, no Furb, um "curso de secretário bilingue", em nível de especialização, destinado a formar profissionais capacitados para absorção do mercado regional de trabalho. O curso vai formar secretários em dois níveis: a) secretário bilingue (Português/Inglês) e b) secretário de língua portuguesa. A primeira opção terá a duração de dois semestres, com 600 horas/aula, enquanto a segunda, também em dois semestres, terá apenas 400 horas/aula. Ambas as opções serão oferecidas no período noturno, de segunda à sexta-feira.

CLIENTELA E PROGRAMA

O curso será oferecido principalmente para egressos de cursos superiores e para profissionais experientes que já trabalham no ramo. Uma parte do curso será destinada a formação geral, sobre compreensão e uso do sistema empresarial, aspectos legais e econômicos do comércio externo e interno, atividades de caráter social. Outra parte,

mais intensa, se destinará à formação específica, ou seja, a prática linguística exigida por um secretário. Assim, 200 horas, no máximo, serão dedicadas a disciplinas como: processamento de dados, contabilidade, administração, economia, etiqueta e protocolo, arquivística, na forma de elementos; enquanto 400 horas, serão destinadas à prática de língua portuguesa e língua inglesa, oral e escrita.

CRONOGRAMA E SELEÇÃO

O curso funcionará à noite, de segundas às sextas, no período de março a novembro de 1977. A seleção dos candidatos será feita no laboratório de línguas da Furb, de 17 de fevereiro a 1º de março, no horário das 8 às 11 e das 14 às 19 horas. A seleção será procedida individualmente, através de entrevista em inglês (para secretários bilingues) ou em português (para secretários de língua portuguesa). No mesmo ato de seleção, o candidato fará inscrição prévia, apresentando os seguintes documentos:

a) carteira de identidade; b) fotocópias autenticadas de certificados escolares (cursos feitos); c) atestado de função, fornecido pela empresa onde trabalha, caso não tiver curso superior completo; d) 2 fotos 3x4.

VANTAGENS

O corpo docente será formado por professores especialistas nas diversas disciplinas: na parte geral, professores experientes em trabalhos empresariais; e, na parte específica, por mestres e doutores em letras e experts em comércio exterior. Será fornecido a cada aluno, farto material didático para uso imediato e a longo prazo. Além do mais, há em toda a região do Vale do Itajaí colocação profissional futura, com bons ordenados, para profissionais capacitados e capazes no ramo de secretariado. Foi estipulada pela Furb a taxa de Cr\$ 8.500,00 para o curso completo de secretário bilingue, e a taxa de Cr\$ 5.500,00 para o curso completo de secretário em língua portuguesa, paga em 10 parcelas.

Sem festa, Blumenau recebe turistas

Blumenau (Sucursal) — A falta de incentivo ao carnaval de rua em Blumenau, contribuiu sensivelmente para o aumento de turistas nesta cidade, pois para estes dias de folia, 39 ônibus de turistas estão sendo aguardados em Blumenau, superlotando assim os hotéis, e propiciando ao comércio em geral um movimento ainda nunca visto em tal época.

"Iso não quer dizer, que o carnaval em Blumenau deve morrer, nós não trabalhamos somente em função do comércio, mas sim queremos manter a tradição da cidade, sua área verde, suas casas típicas, os bailes em estilo germânico, que atrai turistas para cá, e principalmente trazendo mais divisas para o município.

É claro que na população existe aqueles que gostam de carnaval, gastam em fantasias, se incomodam o ano inteiro com suas escolas de samba, mas este apoio também é reconhecido pelo setor de turismo, mas não pudemos fazer do carnaval uma atração, pois os números contam a verdade. Nesta época Blumenau está cheia de pessoas que não gostam de carnaval, e vêm à nossa cidade apenas para descansar, passear e esquecer o movimento agitado das cidades grandes" esta foi a afirmação de Francisco Canola Teixeira, responsável pelo setor de turismo da prefeitura, que recebeu a comunicação dos hotéis e agências de turismo do Rio e São Paulo, informando das caravanas que deverão chegar ainda hoje (muitas já chegaram ontem), para passar o carnaval numa cidade pacata como Blumenau.

Enquanto isso, as escolas de samba continuam procurando seus direitos, alegando que, "se o blumenauense não pode ter carnaval então ele também não tem condições de se divertir, e se tudo que se faz aqui é para os outros, então não vamos fazer mais nada, pois quem traz os outros para cá somos nós, com o nosso suor, e chega na hora de nos divertirmos mandam para outro lugar. Ai não dá para entender" (Antônio Delino, presidente da escola de samba Unidos do Palmeiras).

Nunca se viu em Blumenau um movimento tão acentuado de pessoas que chegam aqui somente para descansar, e em compensação os blumenauenses estão se deslocando para o litoral, onde passarão as noites reservadas a maior festa do mundo

Coordenadoria de Assuntos Universitários com novo chefe

Blumenau (Sucursal) — Conforme designação do reitor Ignacio Ricken, da Fundação Educacional Regional de Blumenau (Furb), através da portaria 02/77, o professor Salvio Alexandre Muller (ex-chefe de gabinete do prefeito Theiss), desde o dia primeiro de fevereiro passou a integrar o alto escalão administrativo da Furb, assumindo a coordenadoria de Assuntos Comunitários e Desenvolvimento.

O professor Salvio Muller, é formado pela Universidade de São Paulo, em Filosofia Pura, tem também o curso completo de Teologia no Instituto Teológico Sagrado Coração de Jesus, em Taubaté, já exerceu as funções de professor de segundo grau, em Matemática e Biologia, professor de Ontologia e Cosmologia na FEB (Fundação Educacional de Brusque).

Atualmente Salvio A. Muller, é docente da sociologia da Furb. Entre as atividades que Salvio Muller deverá exercer na Furb, destacam-se: assessorar o reitor no relacionamento com a comunidade interna (professores, alunos e funcionários administrativos), comunidade externa (micro e macro-comunidade, ex-alunos, associação dos amigos da Furb, empresas, órgão do governo, estabelecendo as bases para as integrações universidade-governo - empresa - comunidade.

Também faz parte do trabalho do novo assessor, auxiliar os diretores de faculdade, coordenar os estágios experimentais; integrar os professores, entre si, supervisionar as atividades dos órgãos representativos estudantis, fazer com que os alunos cumpram as determinações e obrigações com a fundação; intensificar o relacionamento entre a Furb e os órgãos federais para fins filantrópicos e o que visa fonte de recursos para a co-manutenção da Furb.

Levantamento determinará o número de lotes clandestinos

Blumenau (Sucursal) — O setor de fiscalização de obras particulares da Prefeitura de Blumenau iniciou, esta semana, um levantamento de todos os loteamentos clandestinos existentes na cidade, com o objetivo de promover, no menor tempo possível a legalização desses imóveis, para que os adquirentes dos lotes possam escriturar seus terrenos e construir suas casas legalmente. O mesmo setor desencadeou também um esquema de severa vigilância junto às novas edificações, procurando, na medida do possível, disciplinar o crescimento da cidade.

Além de relacionar todos os loteamentos de implantação irregular, a fiscalização passará a atuar com maior rigor sempre que for observado qualquer serviço de terraplanagem, de onde poderia surgir mais um imóvel clandestino. O prefeito Renato Vianna determinou, esta semana, que a fiscalização municipal procurasse agir sobre os loteamentos aprovados pela Assessoria de Planejamento da Prefeitura para que sejam executados de acordo com os projetos de conformidade com a legislação em vigor, no que tange à urbanização, saneamento e infra-estrutura, etc.

Por outro lado, a Prefeitura pretende iniciar uma campanha, nos próximos dias, solicitando aos proprietários de imóveis com frente para ruas pavimentadas para que construam passeios e muros, no sentido de aprimorar a estética urbanística da cidade. A própria Companhia de Urbanização de Blumenau — URB —, segundo o atual presidente Félix Theiss, também irá procurar conscientizar os proprietários desses terrenos da necessidade de pavimentação dos passeios, mantendo, inclusive, uma equipe de operários à disposição dos interessados.

Uma nova forma de administração municipal: visitar trabalhadores rurais em suas casas e com eles discutir problemas comuns

Itajaí (Sucursal) — Com o objetivo de moralizar, para humanizar Itajaí - o prefeito Amílcar Gazaniga esteve reunido em seu gabinete na última sexta-feira, juntamente com 5 das principais autoridades da cidade, das áreas da Saúde, Polícia Militar e da comarca, além das secretarias da Fazenda e Obras e Edificações, da Prefeitura Municipal. Dentre as principais medidas a serem tomadas até o final do seu objetivo, está a cassação ou concessão de licenças a estabelecimentos comerciais que estão ou vão se instalar na cidade.

Segundo informações contidas num boletim informativo da Prefeitura de Itajaí, distribuído pela secretaria de Relações Públicas, está ressaltada a elaboração de um plano de ação conjunta entre órgãos representados, para o fornecimento de alvarás ou autorizações de funcionamento, daqueles que obedeçam a padrões comuns.

Como parte deste plano, já foi decidido o empreendimento de uma "blitz" junto a estabelecimentos que operarem na atividade de bar, lanchonete, gêneros alimentícios, hotéis, dormitórios, salões de beleza, barbearias, restaurantes e atividades afins, com a finalidade de absorver as condições de trabalho de cada estabelecimento. Eles deverão estar em fun-

cionamento que cumpram as exigências mínimas de higiene, segurança e apresentação, sob pena de serem fechados.

Em segundo lugar, durante a reunião, ficou determinado também a formação de uma comissão de fiscalização, composta de uma guarda sanitária, um fiscal da prefeitura, um da delegacia regional e um representante do 1º Batalhão de Polícia Militar de Itajaí. Segundo o prefeito "não podemos permitir e negar que existam em certos ambientes, ladrões, assaltantes, viciados em maconha e outros tipos de entorpecentes, a existência de casas suspeitas e locais sem segurança e sem o mínimo de higiene. Pretendemos transformar Itajaí na cidade mais humana do Estado de Santa Catarina".

AGRICULTURA

O secretário do Meio Rural, Percy Ulrich, acompanhado do próprio prefeito Amílcar Gazaniga, esteve reunido na última quarta-feira, com mais 14 agricultores, representantes do setor, na localidade de Rio do Meio, com a finalidade de realizar uma "radiografia" daquela zona rural da cidade, dando aos homens do campo, uma oportunidade de analisar e discutir problemas comuns.

Do encontro, as medidas de maior urgência a

serem tomadas serão a dragagem do Ribeirão da Conceição, evitando mais prejuízos a lavoura com seus constantes transbordamentos; abertura da ligação Rio do Meio—Canhanduba; ponte sobre a divisão Camboriú—Rio do Meio, que se encontra em péssimas condições, no trecho partindo da igreja da localidade, até a divisa de Camboriú, impedindo que os ônibus coletivos completem o percurso programado, o que vem representando sérios prejuízos às famílias ali residentes.

Dois representantes dos agricultores, os lavradores Enir Bernardes e Wilson Girardi, foram designados para transmitir apelos e reclamações à Prefeitura Municipal, através do vereador escolhido, Germano Vieira. Outros encontros serão realizados em todas as localidades rurais e não haverá preferência isolada, pois segundo o prefeito "não pretendemos fazer política com atendimento específico e sim de uma maneira geral e sem distinção".

Os próprios moradores, numa atitude de solidariedade, já estão trabalhando para o desenvolvimento de sua região e o macadame necessário para a restauração da estrada do Rio do Meio, será extraído na própria localidade, visando evitar desperdícios de tempo e combustível.

Vereador propõe inúmeras reformas e medidas trevo, criação de feiras livres e escola para o bem estar da cidade: iluminação do

Itajaí (Sucursal) — A edificação de uma escola, a iluminação do trevo da BR-101 e a criação de duas feiras livres semanais foram indicações feitas na reunião de quinta-feira do legislativo municipal pelo vereador emedebista Paulo Henrique Ternes, que tem sido até agora o mais atuante vereador da atual legislatura.

INDICAÇÕES

O vereador deseja a edificação de uma escola municipal no bairro de Figueirinha, pois se trata de velha promessa do executivo municipal e obra de grande aspiração do povo que inclusive já efetuou a doação de terreno para tal finalidade. Justificou o vereador Paulo Henrique Ternes, que as crianças da localidade são bastante numerosas. Deslocam-se à grande distância, caminhando à margem da perigosa e movimentada BR-101 sem acostamento ade-

quado, para estudarem nas escolas Gaspar da Costa Moraes e Grupo Escolar Guilhermina Muller. Muitas crianças, prossegue o vereador, pelas condições financeiras para sua iniciação escolar não fazem seu ingresso. Também há falta de vagas que se registram anualmente nas cidades escolas deixando muitas crianças a margem da educação primária, constituindo fator fundamental para que a administração municipal realize tão necessária obra.

Pediu o vereador que seja procedida a iluminação do trecho da BR-101, cruzamento Itajaí-Blumenau que há muitos anos reclama essa melhoria. Justificou dizendo tratar-se de um dos poucos trevos existentes ao longo da BR-101, que não é iluminado. Além da segurança que a iluminação trará, terão os turistas e visitantes uma excelente impressão de Itajaí.

Em seu entendimento a criação das feiras ensinará aos moradores dos bairros maiores facilidades para aquisição de frutas, verduras e outras mercadorias, em melhores condições de preços e qualidade, evitando além disso, o deslocamento desnecessário dos moradores destes bairros ao centro da cidade onde atualmente se acha localizada a feira livre.

Deseja o vereador emedebista que sejam criadas duas feiras livres semanais. Uma no bairro da Fazenda, que poderá se localizar no terreno existente de propriedade da Estrada de Ferro Paraná Santa Catarina, e outra no bairro de Cordeiros, que poderá se localizar em terreno baldio nas proximidades da Comasa. Justificou dizendo tratar-se de locais apropriados e situados a mais de dois quilômetros do centro da cidade.

Funai só empregará pessoal qualificado

Brasília — Ao empossar o novo diretor do Departamento Geral de Operações (DGO), Gerson da Silva Alves, o presidente da Funai, general Ismarth de Oliveira disse que a partir de agora, o órgão não convocará mais pessoas estranhas ao seu quadro funcional e que não conhecem o problema do índio.

O antigo diretor do DGO, o economista Francielisio Van Der Froocke que anteriormente exercia funções técnicas na Secretaria

de Planejamento, foi exonerado cinco meses após tomar posse naquele cargo, porque devido ao seu desconhecimento sobre assuntos indígenas, criou vários atritos com antropólogos e indigenistas da Funai.

Segundo o general Ismarth de Oliveira o novo diretor, além de ser uma pessoa aberta ao diálogo, está engajado na máquina administrativa da Funai, e é bastante sensível aos problemas do índio. Disse também que a atuação de Gerson da Silva Alves

à frente do departamento geral de operações será mais dinâmica e realmente voltada para assuntos indígenas, uma vez que aquele funcionário, exercia ultimamente a chefia da nona delegacia regional da Funai, em Campo Grande.

Ao final da cerimônia de posse, Gerson da Silva Alves disse que ao aceitar o cargo para diretor do DGO, teve a certeza de que reconheceram nele uma pessoa da família da Funai.



RÁDIO ALVORADA
Preferência Musical
1580 KHZ - Blumenau

MUITO MAIS RÁDIO NA NOVA PROGRAMAÇÃO

GERENTE PARA A SECÇÃO EXPONENCIAL DA ELEGANCIA MASCULINA NO ESTADO

A Modelar necessita de competetíssimo Gerente para a secção masculina (exclusivista das marcas mais famosas de confecções do país)

EXIGE-SE LONGA PRÁTICA, FINA EDUCAÇÃO E EXCEPCIONAL BOM GOSTO.

Os pretendentes deverão enviar seu "currículum-vitae", foto e pretensões para a Rua Trajano, 21.

GOVERNO DO ESTADO DE SANTA CATARINA

SECRETARIA DA EDUCAÇÃO
DEPARTAMENTO DE ENSINO
DIVISÃO DE ENSINO SUPLETIVO
CENTRO DE ESTUDOS SUPLETIVOS
DE FLORIANÓPOLIS

EDITAL DE MATRÍCULA

O Coordenador do Centro de Estudos Supletivos de Florianópolis, torna público que está aberta a matrícula para o Curso Supletivo de 1º. Grau, a partir de 18 de fevereiro de 1977.

O Candidato deverá ter a idade mínima de 16 anos e satisfazer condições de um teste a nível de quarta série do Ensino de 1º. Grau (antigo primário) realizado no CES.

Será exigida, além de 5 fotografias recentes e iguais, tamanho 2x2, a apresentação dos seguintes documentos:

— Para menores de 18 anos: certidão de nascimento ou casamento; CPF do responsável.

— Para maiores de 18 anos: certidão de nascimento ou casamento; Carteira de Identidade;

Título de Eleitor;

Situação militar;

CPF próprio ou do responsável.

— Os candidatos deverão se apresentar ao Setor de Tráfego do CES, à Rua Aracy Vaz

Callado, 979, no Estreito.

Florianópolis, 21 de janeiro de 1977.
ROGÉRIO ANELITO CANCELLIER
Coordenador do CES

CEVAL agro industrial s.a.

SOCIEDADE ANÔNIMA DE CAPITAL ABERTO
GEMEC/RCA-200-75/32 C.G.C.M.F.: - 84.046.101/0001-93

CAPITAL AUTORIZADO: CR\$ 64.126.730,00
CAPITAL SUBSCRITO: CR\$ 62.290.534,00
CAPITAL INTEGRALIZADO: CR\$ 62.090.754,00

CONSELHO DE ADMINISTRAÇÃO
Ingo Wolfgang Hering - Presidente
Hans Prayon
Julio Froeschlin
Wittich Paul Hering
Horst Peter Rechlin
Alcebiadas Sperandio

RELATÓRIO DA DIRETORIA

Senhores Acionistas

Cumprindo as disposições legais e estatutárias apresentamos à apreciação dos Senhores Acionistas, o Balanço Geral e Demonstrativo de Resultados levantados em 31/12/76, correspondente ao exercício findo naquela data, juntamente com o Parecer do Auditor e Conselho Fiscal, bem como das Notas Explicativas.

Durante o exercício de 1976 tivemos acrescido ao nosso parque industrial mais uma Unidade de Extração em Chapecó que, adquirida no início do exercício, iniciou a operação em maio.

Com o nosso parque industrial equipado com 3 fábricas, atingimos o esmagamento de 196.117t de soja e um faturamento de Cr\$ 575.406.931,00 dos quais o valor equivalente a US\$ 41.643.600,00 foram destinados à exportação.

Esta performance significou o seguinte incremento sobre o ano anterior:

no esmagamento — 96%
nas exportações — 137% sobre o valor em dólares
no faturamento total — 146%
incremento este que foi planejado e executado atendendo aos apelos governamentais para o aumento das exportações.

Porém, apesar de nossa boa atuação, tivemos parte dos nossos resultados frustrados pelo não cumprimento do compromisso governamental no que se refere aos incentivos fiscais e financeiros prometidos.

Primeiramente não nos foram deferidos os créditos incentivados das

Resoluções 353 e 71, a que tínhamos direito nos obrigando, para atender os compromissos assumidos com fornecedores, a tomar financiamentos a custos bem elevados, prejudicando sobremaneira, a nossa rentabilidade.

Por outro lado o mesmo não ocorreu com Empresas Similares e concorrentes que obtiveram este benefício, concorrendo conosco em melhores condições na aquisição da matéria prima.

Ainda somado a este aspecto, o Ministério da Fazenda, após termos negociado a venda de óleo de soja no exterior e registrado os contratos na CACEX, resolveu reduzir os incentivos fiscais do IPI e ICM, apesar de, quando criados, terem sido por prazo fixo, nos induzindo a prejuízos nestas operações.

Mesmo assim cumprimos aquilo a que nos tínhamos proposto no início do exercício, incrementando as exportações em US\$ 24.685.130,00.

Durante o exercício foram investidos Cr\$ 62.896.352,00 em inversões fixas que nos permitiram adequar o parque industrial às necessidades operacionais. Neste investimento acham-se incluídos os valores da nova fábrica de Chapecó e da refinaria de Gaspar que ficou concluída no final do ano.

Ainda no final do exercício, colocamos em operação a refinaria e lançamos no mercado o óleo refinado com a marca "SOYA", que encontrou boa receptividade.

Este lançamento, que foi produto de exaustiva pesquisa sobre o assunto, promete, para o próximo exercício, bons resultados.

Durante o exercício foi procedido um aumento de capital com subscrição em dinheiro, que foi totalmente integralizado, além de uma bonificação de 22% com recursos da correção monetária do ativo.

Face aos resultados obtidos a Diretoria pretende propor à Assembléia Geral dos Acionistas, a distribuição de 10% de dividendos, como no ano anterior, sem prejuízo da bonificação em ações advindas da utilização dos índices de Correção Monetária.

Deixamos aqui, também, os nossos agradecimentos aos nossos 347 empregados e funcionários que, pela sua dedicação e colaboração, nos permitiu atingir as metas propostas.

Para o próximo exercício, apesar das interrogações que pairam sobre o desempenho da nossa economia, pretendemos trabalhar com eficiência ainda maior, aproveitando tudo aquilo que capitalizamos neste período, seja em matéria de experiência, treinamento de pessoal, condições técnicas do parque industrial e conceito comercial e financeiro, atingindo uma melhor performance tanto nas exportações e no mercado interno como em resultados.

Gaspar, Janeiro de 1977.

IVO HERING
Diretor Presidente

BALANÇO PATRIMONIAL ENCERRADO EM 31 DE DEZEMBRO DE 1976

Cr\$ 1,00

ATIVO			
1) DISPONÍVEL			
Bens Numerais	29.202		
Disponibil. Bancárias	27.345.899		
Tít. Vinc. Merc. Aberto	16.214.054		
Disponibilidades em Operações Hedge	2.780.000	46.369.155	
2) REALIZÁVEL A CURTO PRAZO			
(menos de 180 dias)			
ESTOQUES (nota 1)			
Produtos Acabados	33.995.517		
(-) Mercad. a Entregar	6.417.630		
	27.577.887		
Matérias Primas	33.049.840		
(-) Provisão p/ ICM	3.190.023	57.437.704	
Mat. Aux. Fabricação	857.607		
Mat. de Embalagens	2.209.211		
Mat. de Almoarifado	1.942.460	62.446.982	
CRÉDITOS			
Contas Rec. Clientes	13.777.197		
(-) Títulos Descontados	9.291.734		
(-) Prev. p/Dev. Duvid.	413.316		
Adiant. Fornecedores	36.570.548		
Impostos a Recuperar	4.944.754		
C/C no Exterior	4.066.906		
Contas Correntes Divs.	2.442.996	114.544.333	
ATIVO CIRCULANTE		160.913.488	
3) REALIZÁVEL A LONGO PRAZO			
(mais de 180 dias)			
Obrigações da Eletrobras	1.108.381		
Reforçamento	135.000	1.243.381	
4) ATIVO IMOBILIZADO			
Imob. Técnicas (nota 2)	106.935.976		
(+) Corr. Monetária	15.107.814		
(=) Valor Corrigido	122.043.790		
(-) Depreciação Acumul.	15.752.964	106.290.826	
Imobilizações Financeiras			
Intangível	5.980		
Particip. (nota 6)	7.944.715		
Aplic. Incent. Fiscais	918.559	8.869.254	115.160.080
5) ATIVO PENDENTE			
Despesas Diferidas	592.197		
Despesas Pré-Operacionais	3.668.593	4.260.790	
ATIVO REAL		281.577.739	
6) ATIVO COMPENSADO			
Contratos de Vendas	24.150.500		
Contratos de Câmbio	29.017.736		
Contratos de Seguros	229.564.899		
Caução de Ações	300	282.733.435	
TOTAL DO ATIVO		564.311.174	

PASSIVO			
1) EXIGÍVEL A CURTO PRAZO			
(menos de 180 dias)			
Fornecedores	10.612.517		
Inst. Financeiras (Nota 3)	118.265.830		
Títulos a Pagar	5.651.169		
Adiantamento Clientes	7.728.120		
Créditos Diversos	789.662		
Diretores e Acionistas	147.948		
Salários Encar. Sociais	1.091.832		
Impostos e Contribuic.	3.340.173	147.627.051	
PASSIVO CIRCULANTE		147.627.051	
2) EXIGÍVEL A LONGO PRAZO			
(Mais de 180 dias)			
Inst. Financeiras	45.802.420		
Provisão p/Imp. Renda	-2.194.600	47.997.020	
3) NÃO EXIGÍVEL			
Patrimônio Líquido, conforme Quadro I			
Capital Autor. (Nota 4)	64.126.730		
(-) Cap. a Subscriver	1.836.196		
(=) Cap. Subscrito	62.290.534		
(-) Cap. a Integralizar	199.780		
(+) Acionistas C/Capital (Liberação do FUNDESC) (nota 5)	1.841.396	63.932.150	
Fdo. de Corr. Monetária	227.974		
Fundo de Reserva Legal	1.299.002		
Fdo. P/Manut. Cap. Giro	4.169.533		
Fdo. P/Aumento Capital	4.559.570		
Fdo. Bonif. de Ações	534.148		
Lucros Suspensos à Disposição da A.G.O.			
Do Exerc. anterior	241.428		
Deste Exercício	9.608.854	9.850.282	84.572.659
4) RECEITA DIFERIDA			1.381.009
PASSIVO REAL			281.577.739
5) PASSIVO COMPENSADO			
Contas de Compensação			282.733.435
TOTAL DO PASSIVO		564.311.174	

Gaspar, 31 de dezembro de 1976

INGO WOLFGANG HERING
Presidente do Conselho de Administração

DIRETORIA EXECUTIVA

IVO HERING - Presidente
LAURO CORDEIRO - Vice-Presidente
VILMAR DE OLIVEIRA SCHURMANN - Diretor Geral

RENATO MANOEL PEIXOTO - Diretor
INGO JOSE MULLER - Diretor
ALFREDO HERING - Diretor

DEMONSTRATIVO DE RESULTADO

Cr\$ 1,00

1) RENDA BRUTA OPERACIONAL			
Vendas Mercado Externo	443.103.300		
Vendas Mercado Interno	132.262.694		
Serviços Prestados	40.937	575.406.931	
2) CUSTO DOS PRODUTOS VENDIDOS			444.976.608
3) LUCRO BRUTO (1 - 2)			130.430.323
4) DESPESAS COM VENDAS			
Comissões	1.025.198		
Frete sobre Vendas	19.605.133		
Imp. s/Circ. Mercadorias	40.460.199		
Prev. p/Dev. Duvidosos	413.316		
Despesas Portuárias	6.284.903		
PIS sobre Vendas	4.129.298		
Outras Despesas	279.537	72.197.584	
5) GASTOS GERAIS			
Despesas Tributárias	708.885		
Honorários da Diretoria	2.196.000		
Despesas Administrativas	8.609.382		
Despesas Financeiras	28.542.076	40.056.343	
6) DEPRECIações E AMORTIZações	9.820.898		
Menos Depreciação Apropriada ao Custo Industrial	9.300.240	520.658	
7) LUCRO OPERACIONAL (3 - 4 + 6)			17.655.738
8) RESULTADO NÃO OPERACIONAL			
Lucro de Participações em outras empresas	890.738		
Outras Receitas não oper.	587.335		
Reversão de provisões	1.922.456		
(-) Desp. não operacionais	709.849	2.690.680	
9) LUCRO ANTES DO IMP. RENDA (7 + 8)			20.346.418
10) PROVISÃO P/IMPOSTO RENDA			2.194.600

LUCRO LÍQUIDO DO EXERCÍCIO (Vide Quadro I) 18.151.818

Gaspar, 31 de dezembro de 1976

INGO WOLFGANG HERING
Presidente do Conselho de Administração

HELIO JOSE BERNZ
Técnico em Contabilidade
CRC-SC 135/76/P

DEMONSTRATIVO DA MUTAÇÃO NAS CONTAS DO PASSIVO NÃO EXIGÍVEL, DO PATRIMÔNIO LÍQUIDO E DO RESULTADO DO EXERCÍCIO

QUADRO I	CAPITAL		Reserva Legal	Fdo Manut. Cap. Giro	Fdo p/Aumento Cap	Reserva Corr. Mon.	Reserva Bonif.	Lucros In-corp. de empresas	Lucros acumulados	Patrimônio líquido
	Autorizado	a realizar								
	Cr\$	Cr\$	Cr\$	Cr\$	Cr\$	Cr\$	Cr\$	Cr\$	Cr\$	Cr\$
Saldos início Exercício	52.022.168	(5.002.625)	649.742	402.613		1.323.833		255.428	9.454.410	59.105.569
Transf. Lucros Incorp.								(255.428)	255.428	-0-
Apropriações Lucro 1975					4.559.570				(4.559.570)	-0-
Reservas								(4.908.840)	(4.908.840)	
Dividendos Gratif.								8.339.590	8.339.590	
Correções Monetárias								4.863.196	4.863.196	
Capital Realizado Exercício	4.863.196									
AUMENTOS DE CAPITAL										
Reservas	9.838.062		(402.613)			(9.435.449)		-0-	-0-	
Subscrição Terceiros	2.266.500	(55.151)							2.211.349	
Lucro Líquido Exercício									18.151.818	18.151.818
APROPRIAÇÕES										
Reservas			649.260	4.169.533			534.148	(5.352.941)	-0-	
Provisões								(3.190.023)	(3.190.023)	
TOTAL	64.126.730	(194.580)	1.299.002	4.169.533	4.559.570	227.974	534.148	-0-	9.850.282	84.572.659

Gaspar, 31 de dezembro de 1976

PARECER DO CONSELHO FISCAL

"Os abaixo assinados, membros do Conselho Fiscal da CEVAL AGRO INDUSTRIAL S.A., tendo realizado minucioso exame do Balanço Geral, encerrado em 31.12.76, da Demonstração da Conta de Lucros e Perdas, Inventários e demais documentos relativos ao período em exame, depois de constatarem a sua mais perfeita ordem e exatidão, são de parecer que devem ser aprovados sem restrições pela Assembléia Geral Ordinária que para tanto for convocada".

Gaspar, 05 de janeiro de 1977

Ass.: ABRAMO MOSER
PAULO WEHMUTH
KLAUS ADELMANN

NOTAS EXPLICATIVAS

NOTA 1 - ESTOQUES: Os estoques estão calculados ao preço de custo que são inferiores ao preço de Mercado.

NOTA 2 - IMOBILIZAÇÕES TÉCNICAS

DISCRIMINAÇÃO	CUSTO ORIG.	a	b	c	a - b - c	VALOR LIQ.
		CORR. MONET.	DEPREC.			
Terrenos e Benf.	7.701.702	582.793	158.728		8.125.767	
Construções	36.495.956	7.053.780	2.423.405		41.126.331	
Máq. e Motores	52.536.382	5.432.145	10.366.789		47.601.738	
Instalações	5.273.729	1.592.614	1.846.026		8.020.317	
Mov. e Utensílios	1.704.466	348.763	446.917		1.606.312	
Veículos	1.924.396	97.717	511.097		1.511.016	
Obras Andamento	1.299.345				1.299.345	
TOTAL	106.935.976	15.107.812	15.752.962		106.290.826	

INSTITUIÇÕES FINANCEIRAS

NOTA 3

a) FINANCIAMENTOS A CURTO PRAZO

VALORES	% ANUAL	OUTROS	FORMA DE PAGTO	PRAZO DE PAGTO	GARANTIAS	
CR\$	JUROS	ENCARGOS	PAGTO	INICIAL	FINAL	
420.000	8,5%	Risco Cambial	Semestral	02.01.77	30.06.77	Aval e Penhor
118.907	12,0%	"	Mensal	18.01.77	18.05.77	Alien Fiduc.
2.098.771	0,5%	Variacão ORTN	Trimestral	30.03.77	30.06.77	Hipoteca
15.445	Incl.	"	Mensal	25.01.77	25.04.77	Alien Fiduc.
903.646	7,812%	Risco Cambial	Semestral	23.04.77	23.10.77	Aval e Penhor
3.500.000	8,0%	"	Total	120 dd	Penhor Ind.	
2.000.000	8,0%	"	Total	179 dd	Penhor Ind.	
76.062.000	8,0%	"	Total	180 dd	Penhor Ind.	
988.000	15,0%	"	Total	02.01.77	Penhor Ind.	
355.218	6,0%	V. ORTN	Mensal	30.01.77	30.04.77	Hipoteca
3.412.457	4,0%	V. ORTN	Mensal	15.01.77	15.06.77	Hipoteca
355.334	32,0%	"	Total	05.01.77	05.03.77	Aval
357.968	12,0%	"	Mensal	09.01.77	18.06.77	Aval Diretor

O Financiamento da Agropecuária Catarinense

Segundo dados do Banco Central, Santa Catarina liderou as aplicações em crédito rural — a nível nacional — na suinocultura e na cultura do fumo. Com quase 3 bilhões de cruzeiros aplicados em financiamentos à agropecuária, Santa Catarina participou com 3,32% do crédito rural aplicado no Brasil, em 1975. Essas e outras considerações são mostradas em artigo assinado pelo Engenheiro Agrônomo Ilo S. P. Brandão, coordenador do programa de crédito rural orientado na Acares e ex-Diretor de Crédito Rural do Banco do Estado de Santa Catarina.



Cr\$ 240 milhões para suinocultura catarinense — liderança também no crédito rural.

Em sua publicação "Crédito Rural-Dados Estatísticos de 1975", o Banco Central do Brasil (Bacen) apresenta uma análise da distribuição do crédito rural no País. Esse trabalho salienta alguns aspectos interessantes no financiamento da agropecuária catarinense, refletindo o comportamento da economia rural, visto que o crédito rural será sempre um termômetro do setor agropecuário.

A seguir são apresentados alguns números indicadores de nossa economia rural, em comparação com dados nacionais:

Naquele ano foram financiados 89 bilhões, 997 milhões 117 mil cruzeiros através de 1.856.131 contratos, em todo o País.

Em Santa Catarina foram financiados 2 bilhões, 989 milhões 786 mil cruzeiros, num total de 178.820 contratos de financiamentos.

Santa Catarina participou, portanto com 3,32% do valor total financiado e com 9,63% do número de contratos deferidos em todo o País.

O valor médio dos contratos de financiamento no Brasil foi de Cr\$ 48.486,00. Em Santa Catarina a média foi de apenas Cr\$ 16.719,00. Esse fato vem demonstrar, mais uma vez, que a economia rural catarinense está estruturada em pequenas empresas.

Dai porque chamamos a atenção dos distribuidores de crédito rural que dão preferência aos grandes empresários, fugindo à realidade rural catarinense. FUMO: O GRANDE BENEFICIÁRIO

Do total financiado em Santa Catarina, Cr\$ 1.933.009.000,00 (64,6%) foram aplicados na lavoura e Cr\$ 1.056.777.000,00 (35,4%) na pecuária.

No setor agrícola (lavouras) a cultura do fumo — ver quadro — foi a que recebeu maiores recursos do crédito rural, no Estado. Aliás, Santa Catarina foi o Estado que mais absorveu recursos para financiamento à cultura do fumo, em todo o País. Tanto no que se refere ao valor aplicado, como em número de contratos.

Num Estado que se caracteriza pela produção de alimentos, a que conclusão podemos chegar?

Naquele ano, o milho (2ª cultura no volume de financiamentos) participou com 19,4% do valor bruto da produção agropecuária catarinense, a soja com 7,44% e a mandioca com 4,87%, todos os três com menores aplicações em crédito rural que o fumo, que participou com 4,8% do valor bruto da produção agropecuária.

Convém ainda destacar que a cultura do milho, com uma área cultivada de 1.010.150 hectares teve um custeio financiado da ordem de Cr\$ 170 milhões, enquanto que o fumo, com 71.920 hectares cultivados em todo o Estado, recebeu para custeio cerca de Cr\$ 213 milhões. SUINOCULTURA: LIDERANÇA NACIONAL

No setor pecuário as maiores aplicações em custeio e investimento couberam à suinocultura e avicultura. Santa Catarina foi o Estado que liderou as aplicações de crédito rural em suinocultura, em todo o Brasil. Ficou assim evidenciada, mais uma vez, a importância da criação de suínos para a economia rural catarinense, apesar de haver atravessado um ano difícil em termos de baixos preços de comercialização da carne suína.

Apesar da importância que a criação de gado leiteiro tem para o Estado — em 1975, contribuiu com 5,29% do valor bruto da produção agropecuária catarinense — as aplicações em crédito rural ficaram bem abaixo das necessidades do setor. Foram aplicados apenas Cr\$ 31,3 milhões em



A suinocultura e avicultura lideraram as aplicações no setor pecuário. O gado leiteiro, apesar da importância, ficou em último lugar.

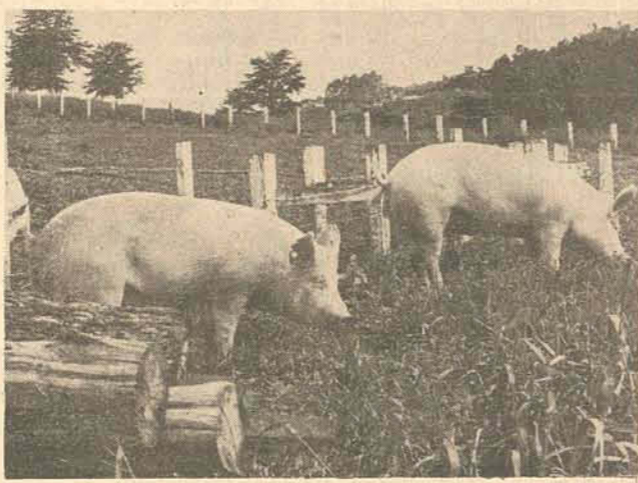

Aplicações do crédito rural em custeio e investimento na pecuária Santa Catarina — 1975

Atividades	nº de contratos	valor (Cr\$)
Suinocultura	17.001	239.846.000,00
Avicultura	343	113.487.000,00
Gado de Corte	2.555	88.107.000,00
Granjas Avícolas	193	34.571.000,00
Gado Leiteiro	1.322	31.353.000,00

gado leiteiro, não correspondendo ao estímulo que o setor precisava para se desenvolver em ritmo mais acelerado. INVESTIMENTO E COMERCIALIZAÇÃO

Os setores que se destacaram no tocante a investimentos dentro do crédito rural, foram os seguintes:

1. Aquisição de tratores — foram liberados 3.172 contratos de financiamentos, no valor de Cr\$ 179.962.000,00.
2. Depósitos para armazenar a produção — atingiu a Cr\$ 128.217.000,00 referentes a 9.306 contratos.
3. Máquinas e equipamentos agrícolas — No valor de Cr\$ 120.626.000,00 correspondendo a 4.252 contratos.

As aplicações com corretivos e fertilizantes tiveram no milho a cultura que recebeu maiores recursos. Isto reflete a intensidade do processo de tecnificação. O volume destinado a financiar corretivos e fertilizantes para a cultura do milho em Santa Catarina — ver quadro — foi superior ao aplicado nos Estados do Paraná e Rio Grande do Sul.

No tocante à comercialização os setores que mais absorveram recursos do crédito rural foram (ver quadro) a soja, os suínos, o milho e o arroz, totalizando Cr\$ 547 milhões. CRÉDITO RURAL ORIENTADO

O Serviço de Extensão Rural — Acaresc — participou do processo de financiamento da agropecuária catarinense elaborando planos técnicos e prestando assistência técnica aos mutuários (agricultores e pecuaristas financiados). Em 1975 foram elaborados 10.520 planos técnicos no valor de Cr\$ 422.035.539,00. Esse valor correspondeu a 14,10% do total aplicado no Estado.

Do total aplicado em crédito rural no Brasil — perto de 90 bilhões de cruzeiros — a distribuição por categorias de agentes financeiros ficou assim:

- Bancos oficiais federais 63,53%
- Bancos oficiais estaduais 10,54%
- Bancos privados 24,48%
- Outras instituições de crédito 1,45%

Nesse quadro o Banco do Brasil aparece como o grande financiador da agropecuária brasileira, participando com cerca de 60% do total aplicado em crédito rural no País.

corretivos e fertilizantes

Principais culturas com financiamentos para Santa Catarina — 1975

Cultura	nº de contratos	valor (Cr\$)
Milho	6.271	87.391.000,00
Soja	584	50.347.000,00
Arroz	1.052	17.673.000,00

Principais aplicações do crédito rural em comercialização Santa Catarina — 1975

Atividades	valor (Cr\$)
Soja	241.597.000,00
Suínos	131.589.000,00
Milho	98.667.000,00
Arroz	75.286.000,00

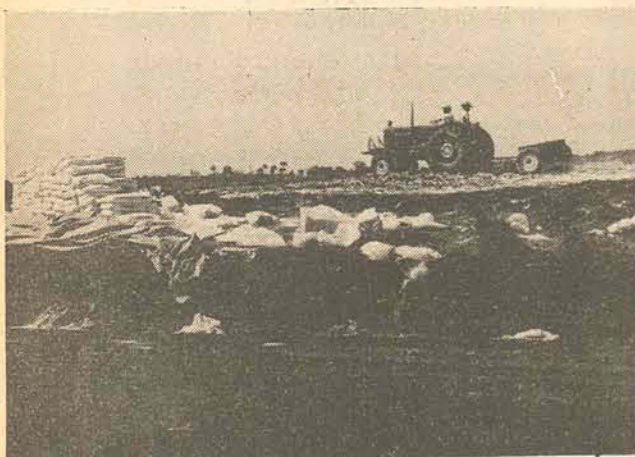

Os maiores investimentos foram para compra de tratores. O milho, a soja e o arroz absorveram Cr\$ 155 milhões em corretivos e fertilizantes — indicadores de tecnificação.

QUEM É DONO DA PUREZA DO AR E DO RESPLENDOR DA ÁGUA?

Ecologia é uma palavra nova e uma ciência também nova, mas o raciocínio ecológico não foi criado pelos homens de hoje. Abaixo, reproduzimos uma carta que o cacique índio Seathl da tribo Duwamish, escreveu em 1885 ao presidente Franklin Pierce, dos Estados Unidos, depois de o governo americano ter dado a entender que desejava adquirir o território da tribo.



"O grande chefe de Washington mandou dizer que desejava comprar a nossa terra. O grande chefe assegurou-nos também de sua amizade e sua benevolência. Isto é gentil de sua parte, pois sabemos que ele não necessita da nossa amizade. Porém, vamos pensar em tua oferta, pois sabemos que se não o fizermos, o homem branco virá com armas e tomará nossa terra. O grande chefe em Washington pode confiar no que o chefe Seathl diz, com a mesma certeza com que os nossos irmãos brancos podem confiar na alteração das estações do ano. Minha palavra é como as estrelas — elas não empalidecem.

Como podes comprar ou vender o céu — o calor da terra? Tal idéia é-nos estranha. Nós não somos donos da pureza do ar ou do resplendor da água. Como podes então comprá-los de nós? Decidimos apenas sobre o nosso tempo. Toda esta terra é sagrada para o meu povo. Cada uma folha reluzente, todas as praias arenosas, cada véu de neblina nas florestas escuras, cada clareira e todos os insetos a zumbir são sagrados nas tradições e na consciência do meu povo.

Sabemos que o homem branco não compreende o nosso modo de viver. Para ele um torrão de terra é igual a outro. Porque ele é um estranho que vem de noite e rouba da terra tudo quanto necessita. A terra não é sua irmã, mas sim sua inimiga, e depois de exauri-la, ele vai embora. Deixa para trás o túmulo do seu pai, sem remorsos de consciência. Rouba a terra dos seus filhos. Nada respeita. Esquece as sepulturas dos antepassados e o direito dos filhos. Sua ganância empobrecerá a terra e vai deixar atrás de si os desertos. A vista de suas cidades é um tormento para os olhos do homem vermelho. Mas talvez isto seja assim por ser o homem vermelho um selvagem que nada compreende.

Não se pode encontrar paz nas cidades do homem branco. Nem um lugar onde se possa ouvir o desabrochar da folhagem na primavera ou o tinir das asas de insetos. Talvez por ser um selvagem que nada entende, o barulho das cidades é para mim uma afronta contra os ouvidos. E que espécie de vida é aquela em que o homem não pode ouvir a voz do corvo noturno ou a conversa dos sapos no brejo, à noite? Um índio prefere o suave sussurro do vento sobre o espelho d'água e o próprio cheiro do vento, purificado pela chuva do meio-dia e com aroma de pinho. O ar é precioso para o homem vermelho. Porque todos os seres vivos respiram o mesmo ar — animais, árvores, homens. Não parece que o homem branco se importe com o ar que respira. Como um moribundo, que é insensível ao ar fétido.

Se eu me decidir a aceitar, imporei uma condição. O homem branco deve tratar os animais como se fossem seus irmãos. Sou um selvagem e não compreendo que possa ser certo de outra forma. Vi milhares de bisões apodrecendo nas pradarias abandonadas pelo homem branco que os abatia a tiros disparados do trem. Sou um selvagem e não compreendo como um fumegante cavalo de ferro possa ser mais valioso do que um bisão que nós — os índios, matamos apenas para sustentar a nossa

própria vida. O que é o homem sem os animais? Se todos os animais acabassem, os homens morreriam de solidão espiritual, porque tudo quando acontece aos animais pode também afetar os homens. Tudo está relacionado entre si. Tudo quanto fere a terra também os filhos da terra.

Os nossos filhos viram seus pais humilhados na derrota. Os nossos guerreiros sucumbem sob o peso da vergonha. E depois da derrota passam o tempo em ócio, e envenenam seu corpo com alimentos doces e bebidas ardentes. Não tem grande importância onde passaremos os nossos últimos dias — eles não são muitos. Mais algumas horas, até mesmo uns invernos, e nenhum dos filhos das grandes tribos que viveram nesta terra ou que têm vagueado em pequenos bandos nos bosques, sobrá para chorar sobre os túmulos, um povo que um dia foi tão poderoso e cheio de confiança como o nosso.

De uma coisa sabemos que o homem branco talvez venha um dia a descobrir: o nosso Deus é o mesmo Deus. Julgas, talvez, que o podes possuir da mesma maneira como desejas possuir a nossa terra. Mas não podes. Ele é Deus da humanidade inteira. E quer bem igualmente ao homem vermelho como ao branco. A terra é amada por Ele. E causar dano à terra é demonstrar desprezo pelo seu Criador. O homem branco também vai desaparecer, talvez mais depressa do que as outras raças. Continua poluindo a tua própria cama, e há de morrer uma noite sufocado nos teus próprios dejetos! Depois de abatido o último bisão e domados todos os cavalos silvestres, quando as matas misteriosas federem à gente, e quando as colinas escarpadas se encherem de fios que falam — onde ficarão então os sertões? Terão acabado. E as guías? Terão ido embora. Restará dar adeus à andorinha da torre e à caça, o fim da vida e o começo da luta para sobreviver.

Talvez compreenderíamos se conhecessemos com que sonha o homem branco, se soubéssemos quais as esperanças transmite a seus filhos nas longas noites de inverno, quais as visões do futuro oferece às suas mentes para que possam formar os desejos para o dia de amanhã. Mas nós somos selvagens. Os sonhos do homem branco são ocultos para nós. E por serem ocultos, temos de escolher o nosso próprio caminho. Se consentir-mos, é para garantir as reservas que nos prometeste. Lá talvez possamos viver os nossos últimos dias conforme desejamos. Depois que o último homem vermelho tiver partido e a sua lembrança não passar da sombra de uma nuvem a pairar acima das pradarias, a alma do meu povo continuará a viver nestas florestas e praias, porque nós as amamos como um recém nascido ama o bater do coração de sua mãe. Se te vendermos a nossa terra, ama-a como nós a amávamos. Protege-a como nós a protegíamos. Nunca esqueças como era a terra quando dela tomaste posse. E com toda a tua força, o teu poder, e todo o teu coração — conserva-a para teus filhos, e ama-a como Deus nos ama a todos. Uma coisa sabemos: o nosso Deus é o mesmo Deus. Esta terra é querida por Ele. Nem mesmo o homem branco pode evitar o nosso destino comum".

A SADIA Valorizando o Homem da Terra A Produzir Melhor Matéria Prima, Criou Técnicas de Transformação Obtendo Mais e Melhores Alimentos, Para O Consumidor Brasileiro.



SADIA - CONCORDIA S/A IND.COM
SADIA - AVÍCOLA S/A
EMPRESAS DO GRUPO SADIA



O primeiro plantão foi muito movimentado com 6 acidentes

A primeira noite de carnaval foi bastante movimentada para as delegacias de plantão, especialmente para a Segurança Pessoal e Detran, que atenderam a seis acidentes de trânsito, envolvendo 10 veículos e deixando um saldo de 12 pessoas feridas, todas com escoriações generalizadas e ferimentos de natureza leve. Os acidentes da madrugada de ontem foram colisões com abalroamento, batidas contra muros e postes, apresentando danos materiais de grande monta. Dos dez veículos envolvidos, 9 eram automóveis e um ônibus. O prefeito Esperidião Amin Filho socorreu às 3h30m de ontem um motorista que chocou seu Corcel contra um poste e um muro na localidade de Carvoeira.

IVO SILVEIRA
A DSP atendeu a uma colisão seguida de abalroamento, na avenida Ivo Silveira, defronte o Hotel Valerim, às 8 horas de ontem. Colidiram, o Dodge-1800 de placas AB-8589, de propriedade de Naldi Antonio Nunes (residente a rua Fermino Costa), dirigido por Izair Campos (residente à rua Fermino Costa, 155) e o Volks táxi de Campinas, de placas WX-0045, de Pedro Eliseu da Silva (residente à avenida Presidente Kennedy, 4), conduzido pelo motorista profissional Luis Antônio da Silva (motorista da rua Cizinando Teixeira, 265). Após a colisão, o Volks táxi foi abalroado pela Vemaguet de propriedade de José Carlos Paisano (residente à rua Roberto Borba, 7), que trafegava no local. Resultaram feridos os três motoristas, apresentando escoriações. Os danos materiais foram razoáveis.

DUARTE SCHUTEL
Por volta das 5h30m de ontem, na rua Duarte Schutel, o Volks "Passat" de placas AB-9389, dirigido por Radamés Busbank (residente à avenida Atlântico, 324), colidiu no lado esquerdo do ônibus Mercedes Benz de placas YH-0244, prefixo 28, da Empresa de Ônibus São José Ltda, dirigido por José Énio Prates. Além do motorista do Passat, Radamés Busbank, sua esposa Ane Mari Busbank sofreu ferimentos generalizados. As vítimas foram socorridas e atendidas pelo plantão médico do Hospital de Caridade. Segundo a polícia, o motorista do Passat confirmou estar embriagado e negou-se a fazer o exame de dosagem alcoólica.

CARVOEIRA
O motorista Dalton Borges Taier, funcionário da Eletrosul, trafegava pela rua geral da Carvoeira, às 3h30m de ontem, dirigindo o Corcel de placas AC-2212, quando chocou-se contra um poste de iluminação elétrica e depois batendo num muro. Em sua

companhia, encontrava-se João B. Lima (rua Antônio Martins, 16, Estreito), resultando ambos feridos levemente. Dalton Borges Taier (residente à rua geral de Bom Abrigo, Edifício Carina, apto. 102), foi socorrido pelo Prefeito Municipal Esperidião Amin, que transportou a vítima para o Hospital Celso Ramos. O acompanhante do motorista foi conduzido para o Hospital de Caridade por outro motorista que trafegava no local, José Carlos Colarge (residente à rua Rodolfo Solivar, 715). Ele também foi socorrido e levado ao Hospital de Caridade.

BEIRA-MAR NORTE
Na avenida Rubens de Arruda Ramos (Beira-Mar Norte), ocorreu um abalroamento, envolvendo o Volks de placas AC-2281, dirigido pelo seu proprietá-

rio Darcy da Conceição de Lana e o Opala de placas AC-3454, conduzido pelo seu proprietário José Ubiratã L. de Souza Afonso (residente à rua São Vicente Goulart, 120, Estreito). Além do motorista do Volks, resultou ferida também a acompanhante Cláudia Maria Duarte (residente à rua Elesbão Pinto da Luz, 761), ambos com ferimentos leves, sendo medicados no Hospital Celso Ramos. O motorista Darcy da Conceição foi posteriormente conduzido para o Pronto Socorro Psiquiátrico.

COQUEIROS
Por volta das 5h30m de ontem, na rua 14 de Julho, o Corcel de placas AT-9408, de Canoas, RS, de Moacir de Fraga Gomes (rua Coronel Lucas de Oliveira, 139) e dirigido por Gilberto Mendonça (rua Prudente de

Morais, 61, em Canoas, Rio Grande do Sul), chocou-se com um muro da firma "Infrija", resultando em danos materiais razoáveis no veículo. O motorista e o acompanhante Nazareno José Probst (rua Fúlvio Aducci, 670), tiveram escoriações.

BARREIROS
Na rua Leoberto Leal, em Barreiros, aos 30 minutos de ontem, Hironildo Pereira Filho (residente à rua Eduardo Dias), dirigindo o Chevette de placas AA-8098, de propriedade de Valmor Martinelli (residente à Praça General Osório, 41), chocou-se contra um poste da Celes, que margeia a rua. O motorista teve ferimentos leves e foi socorrido por Oscar Gianetti (residente à rua Tijucas, 59), que transitava pelo local, conduzindo-o para o Hospital Celso Ramos.

Oito arrombamentos na primeira noite de carnaval

Os policiais da Delegacia de Furtos, Roubos e Defraudações atenderam no plantão de ontem, oito ocorrências de arrombamentos praticados em residências e veículos. Alguns proprietários chegaram a ser lesados. A DFRD vem mantendo em absoluto sigilo os nomes das vítimas, para que os ladrões possam ser detidos nas próximas horas, após as investigações.

Nenhum caso de embriaguez foi registrado pela Delegacia de Costumes e Menores na madrugada de ontem, quando iniciaram-se os festejos carnavalescos. Segundo o comissário Ceccato, da DGM, o plantão foi calmo.

O delegado regional de Tubarão, Nilton Pizolatti, respondendo pela Delegacia de Laguna, informou ontem, que os policiais lagunenses podem liberar as ocorrências registradas durante o carnaval, mas, considerando que "geralmente os jornalistas exageram nas notícias", ele exigiu que atenderá as perguntas "no barraco da minha pescaria". E, explicando, acrescentou que "fica ali onde a gente pesca de tarrafa".

DENUNCIA FALSA
"Uma bomba vai explodir no Clube 12 de Agosto". Eram 4 horas da madrugada de ontem, quando o Corpo de Bombeiros recebeu um telefonema anônimo. Naquele momento, o clube realizava o seu "Baile do Municipal", com desfile de fantasias, onde se encontravam aproximadamente 3 mil pessoas, incluindo altas autoridades civis e militares. De imediato, o CB comunicou o fato para os agentes de plantão da Delegacia de Segurança Pessoal que, juntamente com a Delegacia de Ordem Política e Social — Dops —, constaram tratar-se de um "alarme falso".

Ademar diz que cortou o pescoço da mulher por amor

Dizendo que "fiz por amor", o aposentado Ademar Francisco de Paula, explicou ao delegado de São José como cortou o pescoço de sua esposa com uma faca. A vítima, Antonieta de Souza de Paula, de 53 anos de idade, reside com o marido na Vila Espírito Santo, em Barreiros.

Da Antonieta foi conduzida pelos familiares ao Hospital de Caridade para ser submetida a uma intervenção cirúrgica. A tentativa de homicídio ocorreu nas primeiras horas da tarde de ontem, na residência do casal. Após a cirurgia e sutura, a vítima deverá continuar internada, para posterior observação médica, por algum tempo.

A polícia de São José está investigando a veracidade das palavras do agressor e com o depoimento de testemunhas será levantado o motivo da agressão.

ENFORCAMENTO EM ITAJAÍ

Na manhã de ontem, os policiais encontraram enforcado o corpo de Gilberto de Oliveira (20 anos, residente à rua Imituba, Bairro Dom Bosco), em adiantado estado de decomposição, num matagal próximo a sua residência. Ele estava enforcado em uma árvore baixa, junto a uma "capoeira", quase de joelhos ao chão. A vítima havia morrido há cerca de quatro dias, data em que havia saído de casa e não mais retornado, como disseram seus familiares.

Gilberto de Oliveira tinha deixado o serviço militar no ano passado e não possuía ocupação fixa e, ainda segundo a família, não havia motivo para um suicídio. Pessoas que residem no local onde foi encontrado o cadáver vinham notando o mau cheiro exalado pelo corpo e pensavam que fosse um animal morto. Posteriormente, a polícia descobriu que se tratava do corpo do ex-reservista.

Corpo de jovem morta no rio será exumado

Blumenau (Sucursal) — A retirada do corpo de uma jovem aparentando ter entre 16 e 18 anos, das águas do rio Itajaí-Açu, na segunda quinzena do mês de janeiro, fez com que várias pessoas se deslocassem ao Hospital Santo Antônio e Delegacia de Polícia, para conseguir alguns detalhes para que a identificação da jovem fosse possível. Ela foi sepultada sem identificação.

Nesta semana, uma pessoa, cuja identidade está sendo mantida em sigilo pelas autoridades policiais, conseguiu uma autorização do juiz para que a polícia faça a exumação do cadáver, pois esta pessoa tem certeza de que ela é a sua filha.

Desde que foi noticiado que a jovem (possivelmente, de nome Vanda) tinha sido encontrada, várias pessoas passaram a procurar a delegacia, alegando que parentes haviam desaparecido. Esta pessoa que pediu a exumação disse que "a minha filha tinha uma blusa vermelha e minha mulher afirma que ela também possuía uma calcinha preta. A aliança tinha duas iniciais gravadas. Um dente da frente obturado com ouro (detalhe que a polícia não verificou), por

isso tenho certeza que é ela. E tem mais uma coincidência, minha filha desapareceu naquela semana. Assim, tudo indica que essa jovem que foi encontrada seja a minha filha".

Algumas pessoas afirmam ter visto a jovem correndo de um jovem, na rua 7 de setembro. Há informações de que ela tenha sido estrangulada e depois atirada ao rio, para parecer suicídio.

MOTORISTA DETIDO
A Polícia Rodoviária Federal deteve por interrogatório o motorista Miguel Bazan, na BR-101, no trecho compreendido entre São José e Biguaçu, que dirigia uma "carreta" Scania-Vabis, provocando perigo de acidente para muitos veículos. O motorista Miguel Bazan (residente em Colônia Serra Grande, Gramado, RS), quando conduzia o caminhão Scania-Vabis de placas OL-5709, de propriedade da Transportadora Lugini Ltda, de Sapiiranga, Rio Grande do Sul, efetuava manobras pela pista, causando perigo de acidente aos outros carros que trafegavam no trecho. Ele foi denunciando e bloqueado no posto fiscal. Os documentos para habilitação estão apreendidos.

Trânsito Muita atenção ao andar para trás

Você está ao volante de um veículo pesado — um caminhão, um ônibus, uma carreta — e, para manobrar, precisa dar marcha à ré. Cerque-se de todas as cautelas, tais como buzinar, ordenar ao seu ajudante que fiscalize o trânsito das pessoas.

Existe, trafegando por aí, muito veículo pesado sem ajudante de motorista, o que não ocorre com os coletivos, pois o cobrador, necessariamente, sempre estará presente. E ele que deverá encarregar-se da fiscalização, quando for necessário fazer manobras da natureza que estamos tratando, e, naturalmente, é ao motorista que cabe solicitar seu auxílio, pois que, na eventualidade de acidentalizar um transeunte, como foi o caso da Apelação Criminal nº 12.067, da Comarca de Joinville, o motorista vai ser condenado.

Delito culposo. Acidente de trânsito. "O motorista que dá marcha à ré para vencer regular distância, e a empreende sem as providências de ordenar que seu ajudante fiscalize o trânsito de pessoas, e, com esse comportamento atropela e mata uma criança, age, sem dúvida, com imperícia e negligência.

"Se o julgador acolhe como elevado o grau de culpa, mas reconhece ser o réu primário e de bons antecedentes, não se justifica seja a pena fixada em dois anos e três meses de detenção, que é reservada, in casu, obrigatoriamente, aos reincidentes específicos".

Retornamento dos autos à Comarca de origem, para apreciação do sursis, impossível de o ser por esta Instância, na falta de elementos nos autos quanto aos antecedentes criminais do réu. Rel. Des. Trompowsky Taulois — Jurisprudência Catarinense 1973 - página 387.

Ninguém constrói em bases sujas.

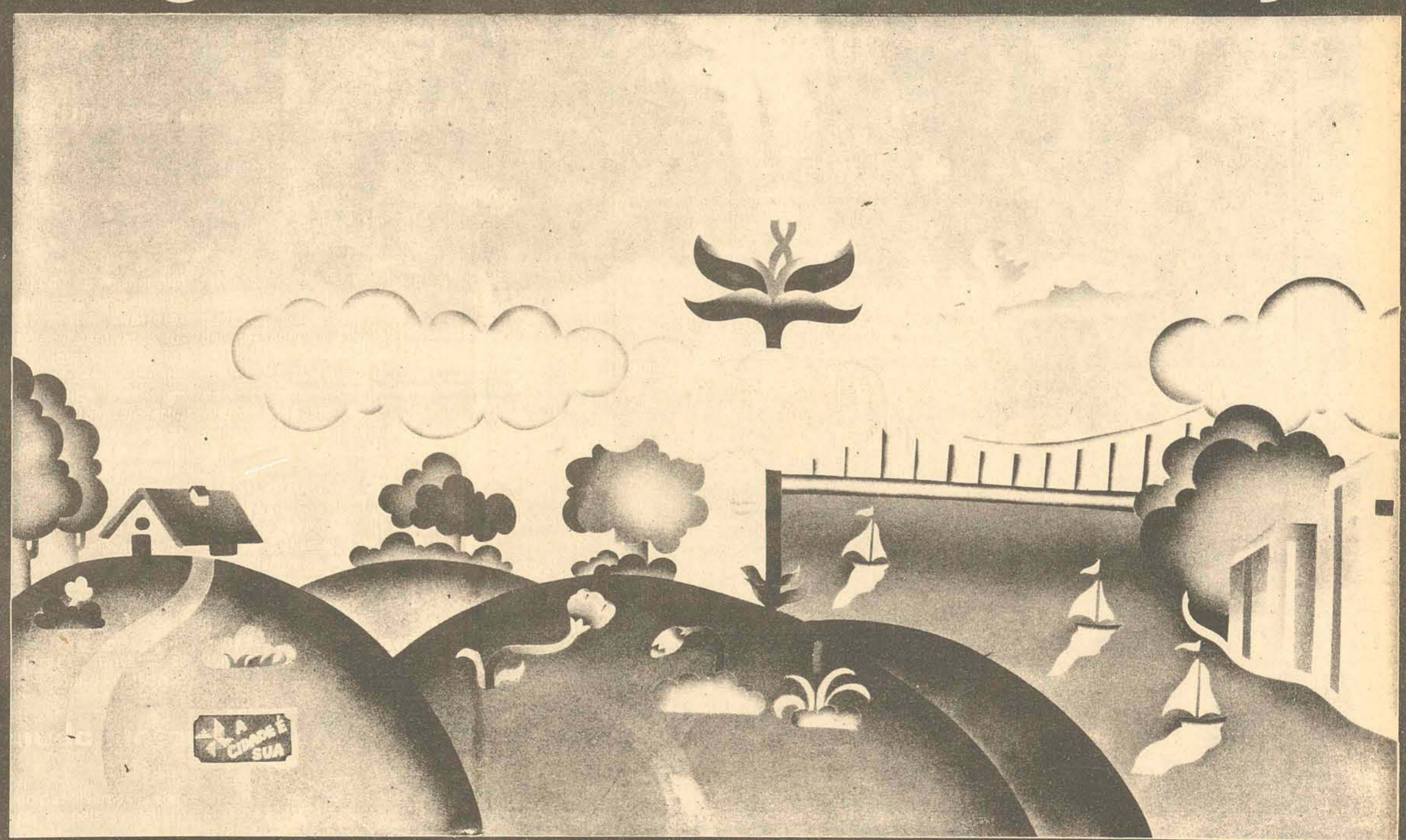

Passa Florianópolis a limpo.

Coisa linda neste mundo é abrir a janela e sentir que a rua está limpinha, varrida e que alguém está cuidando dela diariamente. Igualzinho como você faz em casa, com o mesmo capricho. Isso nos dá uma sensação tão agradável de higiene, beleza, alegria.

E ao mesmo tempo, uma garantia muito grande de vida saudável. Com a ajuda de todos, a COMCAP vai passar Florianópolis a limpo. Com todas as ruas, praças, parques e jardins com um aspecto de higiene que dá gosto. Em cidade suja, ninguém vive bonito.



Nesta edição O Estado divulga e oferece "Para o Leitor" contos, poema e texto de quatro escritores. O objetivo desta página de "informação e cultura", que será editada todos os domingos, é ser útil e acessível também ao leitor comum do jornal, e não apenas ao leitor especializado, ao intelectual ou ao professor universitário. Contos, poemas, crítica e informações culturais de Santa Catarina e de outros estados devem ser enviados com pequena biografia e foto do autor. Correspondência para a redação do jornal OE na rua Felipe Schmidt, 116, CEP 88.000 — Florianópolis, SC.



César Valente também é de Florianópolis. Tem 23 anos, é jornalista profissional e escreve seus contos e crônicas rapidamente, na maioria das vezes de um só fôlego. Participa da antologia "Assim escrevem os catarinenses" e publica com facilidade seus textos em revistas e jornais de SC e outros estados.

Domingo de Carnaval

César Valente

O confete grudado na bochecha suada. A cachaça na boca, volteando sem querer sair. O surdo, o bumbo, o atabaque, o tamborim, o pandeiro, a voz das mulheres: nos ouvidos, quase arrebatando a cabeça. A saia arregaçada pra cima dos joelhos. O batom borrado na cara. A barba por fazer. A meia rasgada de nylon lá embaixo, enrolada no tornozelo.

Tinha gritado, pulado, xingado, passado a mão, esfregado, tinha rebolado, sarrado, bebido, suado e agora parava um pouco. A rua vazia, de manhã e ele ali. Pensando em nada. Não adianta ser herói dentro da cabeça. Viu como em alguma coisa ele estava pensando? Não adianta dizer que "vou dar em cima daquela mulha" agora, na rua deserta. Pro sol que vai nascendo. Não adianta dizer que "não vou deixar mais aqueles desgraçados pisarem em cima de mim", agora, fantasiado de mulher. Sentado num banco de praça. Olhando de vez em quando para o relógio da Catedral. Não adianta procurar dinheiro na sombra das árvores.

Não adianta desistir de roubar. Outro dia chegou falando prum amigo que a criança estava doente. Que o remédio custava 14 contos. Que o táxi pra levar o gurí no INPS custou 20 contos. De que adiantou? O amigo tinha comprado um colchão novo, a prestação, tava duro. "Nega nova, colchão novo", dizia ele rindo sacana e esfregando a virilha de satisfação.

O jeito foi pegar o carrinho de picolé e sair de novo pra rua. Nem escutou o patrão dizer que o guarda-pó tava sujo. Ele sabia que ia esquecer tudo quando atravessasse a ponte empurrando o carrinho, ia se lembrar do Carnaval com o sol na cara e o vento nordeste esquentando os pulmões. Gostava mesmo era de se

fantasiar de mulher e sair rebolando, gozando os outros, passando a mão nas mulheres de verdade. "Se elas não quisessem não andavam com essas roupas justinhas que retrata até o estandão da calcinha".

Levantou do banco, a saia arregaçada, um cara que ia passando na calçada gritou "sai daí vadia, vai dá o que é teu". Ele olhou firme pro chão, pras pedrinhas brancas, quadradinhas, juntou uma meio solta, pegou firme, sentiu o peso, puxou o braço pra trás, fez a mira deu impulso e jogou com gosto. Errou o cara e acertou bem no vidro de uma rádio-patrolha que estava parada ali perto. Vidro fraco, vagabundo, quebrar com uma pedrinha de nada daquela.

Quando os guardas vieram pegar ele, já sabia que só sairia da cadeia na quarta-feira. E na quarta-feira já vai ter um outro cara no barraco dele, com a mulher dele. Na quarta-feira o patrão vai dizer que não tem carrinho para cara que foi preso vender picolé pras crianças. Na quarta-feira vai ser o que Deus quiser.

Foi pensando assim que se encostou mais no guarda que ia levando ele pelo braço e lascou um baita beijo na boca do home. Espanto geral, cassetete, gritos, correria, gente juntando, borraça. "deixa que é meu", aquela confusão cedo no domingo de Carnaval. Até que um fardado que ia passando, que ninguém se preocupou em saber quem era gritou: "vão pará com isso aí. Não vão batê mais no rapaz. A lei tá pra justicar ele. E além disso, pra que batê, se a vida que ele leva já bate melhor e mais forte no lombo dele?"

O "bêbado beijeiro" arriu a saia. Olhou pro chão e começou a rir, rir, rir das gotinhas vermelhas que caíam em cima das pedrinhas brancas da calçada.

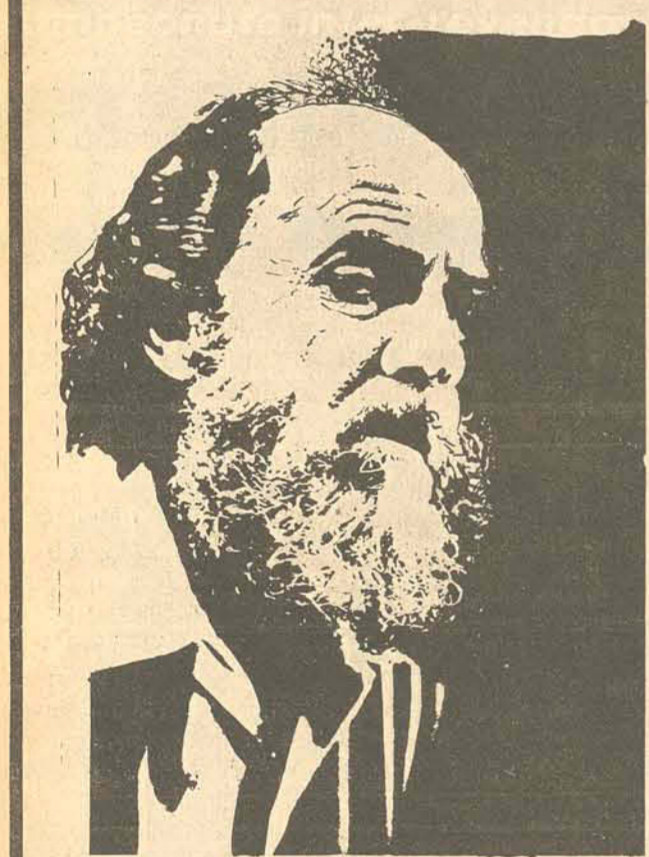

W. Rio Apa

A biografia de Wilson Rio Apa, que desde janeiro reside em Florianópolis, é das mais raras e dinâmicas da literatura brasileira. Nasceu em 1925, formou-se em Direito, e em seguida empregou-se como marinheiro e viajou dois anos pelos mares do Oriente. Regressa ao Brasil e dedica-se ao jornalismo e começa a escrever. Para pensar um livro sobre o mar e pescadores, na década de 50, ele vive sozinho numa ilha abandonada e deserta do Atlântico. Casa em seguida, tem filhos, e retorna ao mar. Vive dois anos navegando pelas costas do Brasil num veleiro, e sustenta-se fazendo conferências em escolas e universidades. O barco naufraga e perde o original do seu segundo romance, "O Novo Deus". Reescreve o livro, trabalha em teatro, escreve peças e edita a "REVOLUÇÃO DOS HOMENS", pela José Olympio. Seu último romance, "Os Vivos e os Mortos" a ser editado esse ano e de onde extraímos essas páginas inéditas do primeiro volume (O povo do Mar e os Ventos Antigos) será publicado em três etapas, pela Brasileira, e, segundo o autor, "pode e deve ser representada também em praças públicas".

É lá lá naquela ilha de três cômodos, bem na boca da barra, onde começa o parcel da Bandarra e acaba o banco das Palmas lá vive Ana das Almas, sozinha faz tempo com o filho pequeno chamado Menino magrinho, ligeiro, sempre pulando na pedra e brincando de pássaro no meio das gaiotas e tesoureiros Noite q' nem esta de Lua, vazante parando co'a brisa no fim da maré mãe e filho vão pra enseada quietos se agacham na escuta e na espera ele das águas ela das almas E ali, na sombra da Ilha e do Vento, que sempre se juntam as almas perdidas do Mar Ana é neta daquele que foi Januaré, o Espia de lá, enxotado co'a neta, varou a Deserta e aportou nessa Ilha, antes chamada das Palmas, hoje do Espia Do Portão do Norte se traça o rumo pra ela, proa enfiada pelo canal do Perigo atravessado de onda estourada E por ali que se arrisca o mangoneiro de mão lanhada e grossa de tanto remo, indo de canoa pra pesca do cação mangona

nela a tintureira se mete co'a Morte no dente No fundão da barra o pescador apoita e trabalha de linha até que o Leste chega então, volta de vela e acosta na Ilha pra pegar água da fonte que o povo diz milagrosa, uma garrafa de remédio e uma fala boa pra vida co'a Ana de troca dá pra ela uma lasca de mangona Muito batida pelo mar quebrado do banco, a Ilha do Espia só tem de abrigo essa enseada branca e lavada, parecida até no brilho c'uma lua minguante que tem na ponta uma tapera feita por Januare, na sombra do cômodo, com precha e viga de riga e carvalho

é a tormenta que arranca essa madeira dos veleiros encaalhados nos bancos e joga na Ilha também na Deserta, que é aquela praia sem fim nem começo, escondida na névoa do Superaguay, acosta muita tábuá boa, coisas do mundo que não servem pra nada e gente afogada sem direito de enterro no cemitério da colônia Quem sabe se é cristão e batizado o morto que dá na praia? Nesse caso, é Elesbão, o canoero, que leva o corpo, ainda co'alma agarrada, pro meio do Mar E lá que fica a Ilha dos Mortos. Padrinho só de nome do filho de Ana, ainda nem batizado, Elesbão sempre atende os chamados da Ilha, traz doente até do fim dos rumos farinha, café, banana e melado pro Menino De árvore e bicho a Ilha só tem touceira de mata embotado, baixo e torcido por causa do Vento uma palmeira velha, lá no topo, lagarto e aranha Do Leste vem o Mar grande que se rasga na ponta e corre armado em volta da Ilha, para se encontrar numa briga de es-

touro no parcel da Bandarra essa força d'água cavou um canal raso que separa dos outros aquele cômodo pequeno e quando o Sul empanturra a maré, as águas ainda cortam a Ilha no meio, então Ana e o Menino ficam mais sozinhos no morro da enseada nela, os dois agora, olham pra Lua quase no ponto da virada tudo está quieto e parado na espera só o brilho se mexe nas folhas, nas pedras molhadas, no casco azul do siri e nos olhos espichados dos guayás, saindo da toca nas teias e no couro dos lagartos espichando na beira da trilha e mais ainda, brilha a Lua no

olho afiado de Ana — Vê, filho — O quê, mãe? — Vê... — A Lua parada? — ... vê... e Ana não diz mais nada, até que a Lua vira e puxa a maré — Agora...! os peixes pequenos vem tontos pra tona e começa a falação das águas — Vai também me puxando, mãe...! — Deixa... deixa que puxe o Mar pra cima da praia, a planta pra fora da terra, a ova vermelha da candeia enterada ai, se abre e purga uma cabeça de prego no braço magro do Menino e uma espinha entevada no rosto seco de Ana — Furo! — diz o filho mostrando o pús escorrido — Deixa! — fala a mãe levantando a mão e pondo a cabeça de lado — escuta... — O quê? — ... escuta... — A maré falando!? — ... escuta... — O ventinho de terra chegando!? — ... escuta... O Menino se aquieta afilando o rosto escuro no rumo da brisa fria do Norte

— ... lá vem... lá vem o Mar falando baixinho... — ...psiu... — Que que Ele fala? — Eia, Menino! Escuta Encolhido, o filho de Ana fica mais atento no cochicho das águas dai a pouco uma falação de segredo, aviso, toma conta da praia o Menino se encosta na mãe, rondando os olhos pros cantos da enseada ai escuta umas risadinhas bem trás das pedras atrapalhado aperta a cabeça cheia de ideia esquisita, tapa o ouvido não adianta, a falação fica mais forte dentro dele e já a fala grande do farol das Conchas, da Ilha do Mel,

chega e passa no facho chamando o Menino ... veem... depois apaga e açende de novo vem-veem — O farol, mãe! Atentando a gente...! — Não escuta e cuida que a luz dele te puxa pra terra O Menino se tapa co'a ponta do xale preto que Ana sempre põe pra falar co'as almas se aperta no escuro e foga co'a ideia pro sargo grande que pegou de tarde no poço lembra o brilho do Sol na escama amarela do peixe e já pensa na luz do farol ai, aparece de novo o fecho chamando veem... vem-veem — Não adianta, Ana! Ele se mete...! — Dá resposta, então! Diz que não vai, que não sai nunca da Ilha O Meino esconde o riso e se prepara pra briga de toda noite com o farol devagarzinho espia por baixo do xale no rumo das Conchas e conta — Um... de... e três! pronto, a luz se acende e estica o facho comprido veem... — Não vou!

para o Leitor

Informação & Cultura

Raimundo C. Caruso



Paulista, de 24 anos, Paulo Nassar diz que o poema deve sair do livro e circular em meios mais amplos, como escolas e universidades. Participou a antologia VENTONOVO, lançada em dezembro em São Paulo pela Editora Cooperativa de Escritores, da qual é um dos 15 escritores associados, e teve o poema COISAS DE POETA traduzido na Espanha, onde foi interpretado pelo grupo teatral "La Opinión" e transformado em cartazes que foram pregados no ano passado nas ruas de Barcelona.

COISAS DE POESIA

Paulo Nassar

E as armas não lhe impedem a ciência; Mas numa mão a pena e noutra a Lança,(CAMÕES — Canto V-96- Os Lusíadas)

Ser poeta e homem não é fácil!

Com rimas ou sem rimas

ser poeta é fogo!

É algo assim como mexer com palavras como:

Amor, Sofrimento, Fome, Justiça,

é banhar-se das cores do mundo

é quase assim como partilhar

o cheiro do corpo com outros homens.

Ser poeta e homem

não é ver o mundo de janelas,

não é estabelecer limites,

nem é a pura descrição

de manhãs, tardes e noites,

paisagens-e ruas.

Ser poeta e homem é ir além,

é penetrar na vida,

beber o mundo,

Fazer coisas assim como calos nas mãos,

sentir o calor das máquinas

E com outros homens gritar por coisas negadas.

Ser poeta, amigo

É fundamentalmente

ligar-se a outros homens.

Nova, lista de endereços de revistas e suplementos literários de vários estados brasileiros para o escritor catarinense usar e dessa forma testar sua produção literária.

O TEMPO — página semanal de literatura do jornal O Tempo. Poemas, contos, crítica e informações devem ser enviadas para Délio Rocha, na rua Epaminondas Otoni, 423, CEP 39.800, Teófilo Otoni — Minas Gerais.

SAGA — jornal literário de Ourinhos e com boa circulação nacional. Foi lançado pela primeira vez em janeiro passado editou no seu primeiro número mais de trinta escritores novos do País. Textos devem ser mandados aos cuidados de Salvador Fernandes, à caixa postal 312, CEP - 19.900 - Ourinhos, São Paulo.

SUPLEMENTO DO CORREIO DO POVO — além da página semanal onde todos os sábados é editado um poeta ou ficcionista catarinense, o Correio do Povo recebe poemas, contos e ensaios. Endereço: rua Caldas Júnior, redação do Correio do Povo, CEP - 90.000 - Porto Alegre -RS.

LEITURA — página literária semanal do jornal Folha de Londrina. Material deve ser enviado para Domingos Pellegrini Jr., à praça Gabriel Martins, 39 - CEP 86.100 - Londrina - Paraná.

ABERTURA CULTURAL — jornal mensal de cultura que publica contos e poemas, crítica e ensaios. Endereço: Caixa Postal 12.193 - ZC - 07 - CEP 20.000 - Rio de Janeiro -RJ.

SUPLEMENTO LITERÁRIO DO "O ESTADO DE MINAS GERAIS" — um dos mais tradicionais e bem distribuídos suplementos literários do País. Textos devem ser enviados para Wilson Castelo Branco, Avenida Augusto Lima, 270 - CEP 30.000, Belo Horizonte — Minas Gerais.

SUPLEMENTO DA TRIBUNA DE IMPRENSA — tem seis páginas semanais dedicadas às artes, e é o único jornal carioca que dedica periodicamente e consegue manter espaço exclusivo para textos literários. Contos, poemas, crítica e informações culturais, devem ser enviadas para Ítalo Moriconi, à rua do Lavradio, 98 - CEP 20.000 - Rio de Janeiro-RJ.

CULTURA E TEMPO — página literária semanal do Jornal da Semana elaborada pelo contista pernambucano Irajá Gama. Publica artes gráficas, contos e poemas. Trabalhos devem ser enviados para I.G., Caixa Postal 1.708, CEP-50.000- Recife- Pernambuco.

PREVISÃO DO TEMPO

bom
até
terça

Neste ano, decididamente, as chuvas não deverão atrapalhar o carnaval florianopolitano. Segundo as previsões de

estará "bom entre hoje e terça-feira", e somente

com uma entrada de ar quente quando a temperatura deverá alcançar 45,8 graus) no dia 23, haverá trovoadas na linha das serras do litoral entre 18 e 20 horas. A seguir passará a bom.

Para hoje a meteorologia prevê temperatura média de 28,4 graus — temperatura na máxima insolação 40,5 graus — com céu meio claro durante o dia, encoberto à noite. Chuvas esparsas e passageiras em trechos

do litoral, à noite.

Amanhã, segundo Seixas Netto, a temperatura média será de 28,8 graus — temperatura na máxima insolação 41,5 graus. Céu meio claro no dia e encoberto à noite; nevoeiro noturno no li-

toral. À noite, instabilidades passageiras em trechos do litoral.

Na segunda-feira o tempo também estará bom durante o dia, com céu meio claro, temperatura média 29,4 graus, e

na máxima insolação 43,8 graus. À noite o céu ficará encoberto, e uma massa de ar quente estará em curso. Trovoadas nas serras do litoral, entre 18 e 20 horas, chuviscos esparsos.

As escolas desfilam hoje no asfalto

A partir das 21 horas, no aterro. Ingressos para as arquibancadas podem ser comprados na Diretur. Segunda-feira saem os carros alegóricos.

Para a noite de hoje, com início às 21 horas, está marcado o maior acontecimento do carnaval de rua de Florianópolis, o desfile oficial das cinco escolas de samba. Passarão a primeira via coletora do aterro da Baía Sul, pela

ordem, a Escola Lufa-Lufa — Acadêmicos do Samba, a Império do Continente, os Protegidos da Princesa e a Copa Lord. O tempo de passagem de cada escola, será de 45 minutos.

O baile público, no ta-

blado fronteiro à Praça XV de Novembro, iniciará após o término do desfile das escolas. Enquanto isso, haverá baile em quase todos os salões da cidade: Clube 12 de Agosto, 6 de Janeiro, Limoense, Ipiranga, 12 de Setembro, 5 de No-

vembro, 1º de Maio, 15 de Outubro e outros, do interior, como o 1º de Junho, de São José, o 17 de Maio, de Biguaçu, e o Salão da Serte, na Cachoeira do Bom Jesus. Funcionam, ainda, com boate de carnaval, a Capelinha, no Itaguaçu, a

Charrete, em Canasvieiras, junto ao Restaurante Charrete, e a pista de dança do Holliday Center, também em Canasvieiras.

AMANHÃ E TERÇA

Os clubes continuam seus bailes e as escolas os seus desfiles, após os

quais funcionará, sempre, o tablado do baile público, consagrado já, pelo povo, como o mais animado local do carnaval de Florianópolis.

Amanhã as escolas desfilarão com seus carros, a partir das 21 horas.

Após a passagem do bloco "Os Filhos de Netuno", às 20 horas, passarão a Granadeiros da Ilha, com quatro carros, a Trevo de Ouro, com cinco carros, e a Tenentes do Diabo, também com cinco carros.

Na terça-feira, encer-

rando o carnaval de rua de 1977, da Ilha de Santa Catarina, desfilarão todas as escolas que desfilaram no domingo e na segunda-feira, contando com a totalidade de seus passistas, suas "cozinhas" e seus carros.

Muita
confusão no
Municipal.
Como sempre?



Dico: prêmio antecipado com "Senhor Nobre dos Três Poderes".

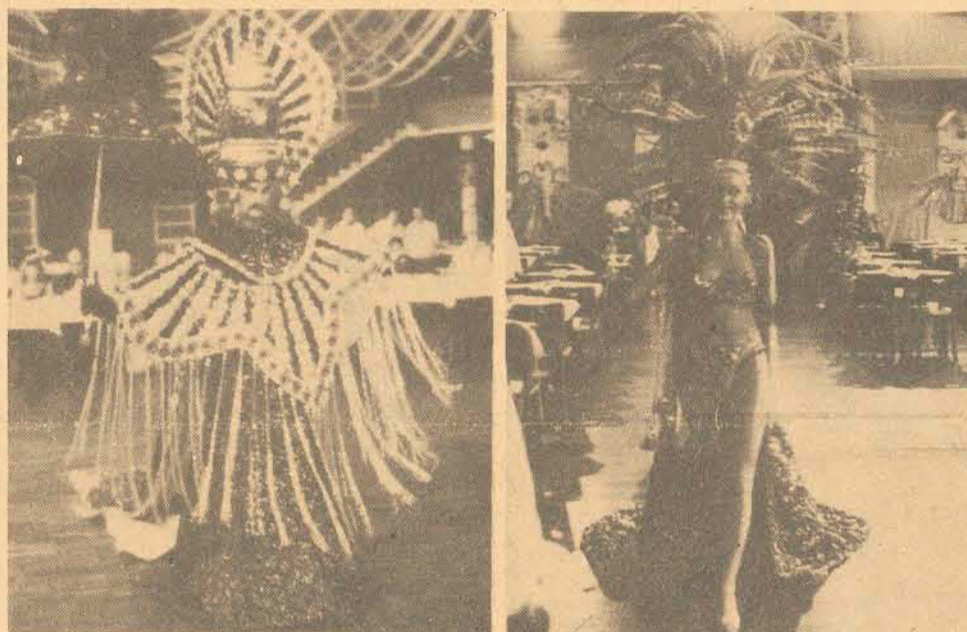

Extremamente deficiente, o serviço de som impediu que muitos acompanhassem atentamente o desfile das fantasias. O baile terminou só às 7 horas de ontem.



O número de foliões foi além do que se previa. Quase três mil pessoas pularam. Em frente ao 12 o movimento de pessoas que não entraram foi igualmente grande.

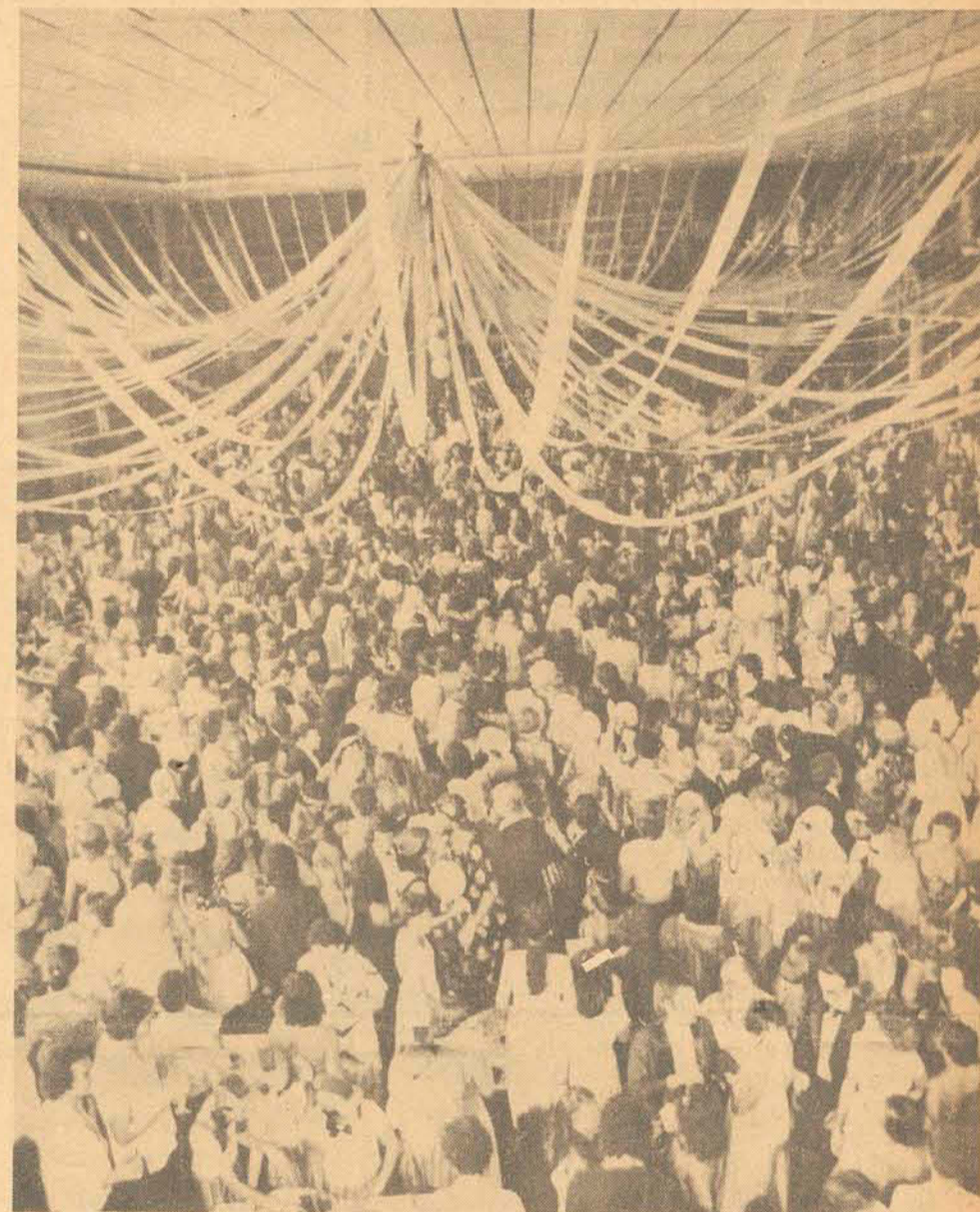

Um dos maiores movimentos da rodoviária

Mais de cem ônibus, procedentes principalmente de São Paulo, Rio de Janeiro, Curitiba e Porto Alegre, chegaram ontem, totalmente lotados, na rodoviária de Florianópolis. Nesses coletivos vieram mais de quatro mil pessoas, "para festejar o carnaval". Segundo as empresas, o grande movimento de ônibus saindo de Florianópolis vai ser registrado a partir de terça-feira.

Ontem, em geral, o número de passageiros que deixaram Florianópolis foi inferior ao desembarque. No entanto, nas linhas para o Sul do Estado e Porto Alegre, a saída de passageiros de Florianópolis aproximou-se do número de turistas que chegaram.

Para Porto Alegre, com escala em Laguna, Tubarão, Criciúma e Araranguá, ou direto, partiram de Florianópolis ontem 25 ônibus da São Cristóvão. Dessa empresa chegaram no mesmo período aproximadamente 30 coletivos, todos lotados, sendo apenas 13 de linha e os demais extras.

Outra empresa que faz linhas para o Sul do Estado, a Santo Anjo, informou que ontem o movimento de saída de Florianópolis foi superior. Das 6 às 24 horas partiram 44 ônibus para Porto Alegre, Criciúma, Araranguá, Tubarão e Laguna. Procedentes dessas cidades, chegaram apenas 21 coletivos. Segundo o funcionário da Santo Anjo, a partir de terça-feira o índice de chegada será su-



O número de desembarques é maior que o de embarques

perior ao de partida, ao contrário das outras empresas.

Procedentes de São Paulo, Curitiba e Rio de Janeiro chegaram ontem 23 ônibus, todos lotados, em Florianópolis. O índice de passageiros que deixou a rodoviária com destino a essas cidades, o suficiente apenas para lotar os 15 carros, foi considerado normal.

Na terça e quarta-feira o movimento para São Paulo, Rio de Janeiro e Curitiba vai aumentar, consideravelmente. Segundo a empresa, sairão de Florianópolis, nesses dois dias, quase 50 ônibus, alguns dos quais já lotados desde sábado.

Também a empresa Catarinense registrou ontem a chegada de quase 20 co-

letivos, procedentes de Curitiba, e igual número de Joinville. Ontem o movimento de saída para esta cidade catarinense foi fraco. Com destino a Curitiba, 13 ônibus de linha e extras, deixaram a rodoviária da Capital. A procura de passagens para Curitiba e interior de Santa Catarina vai se intensificar a partir de terça-feira, devendo se normalizar no final da semana.

A direção da empresa Reunidas informou que durante o dia de ontem chegaram a Florianópolis, 19 carros, do Oeste Catarinense, Lages, São Joaquim, Rio do Sul e Porto União. Para esses locais partiram daqui um número igual de coletivos, durante o dia.

a, b, c do CARNAVAL

Desde seu nascimento — possivelmente na Idade Média — na Itália, o carnaval percorreu um longo caminho, até se transformar no gigantesco empreendimento turístico que é hoje nas grandes cidades brasileiras. As campanhas da imprensa, a elevação do custo de vida e as imposições oficiais foram, aos poucos, mudando o caráter da festa que passou de confraternização da população para os superespetáculos que são os desfiles das grandes escolas.

O povo saiu das ruas e foi para os salões, as mulheres trocaram as fantasias por roupas sumárias. Os pesquisadores dizem que o povo não brinca mais como antigamente. Mas muitas pessoas ligadas ao carnaval não estão contentes com o que está acontecendo. Porém suas tentativas de reviver a alegria de tempos atrás, esbarram em muitos obstáculos, entre eles as secretarias de turismo — denuncia um pesquisador de música popular brasileira.

As origens do carnaval nunca foram bem esclarecidas pelos pesquisadores que se dedicaram a este assunto. Uma hipótese bastante aceitável é que ele tenha surgido de alguma festividade primitiva, de caráter religioso, em honra ao ressurgimento da natureza com a volta da primavera. Buscando um fato mais recente, alguns historiadores colocam as bacanais e saturnais romanas, ambas com espírito de orgia, como a base real do carnaval. Esta segunda tese é a mais aceita no momento.

Hoje, no Brasil, esta festa alcança sua maior expressão, especialmente na cidade do Rio de Janeiro. Embora mantendo sua característica essencial de festa popular, o carnaval se torna, agora, também um empreendimento turístico que rende dividendos às cidades que atraem milhares de turistas com seus dias de folia. Florianópolis pretende se incluir entre elas e este ano, por exemplo, gastou 2 milhões e 800 mil cruzeiros na ornamentação da cidade, compra de arquibancada e outras programações a se desenvolverem durante a festa. Mas, o retorno desta verba, segundo estimativas da Diretur, não passará de 20 por cento.

No Rio de Janeiro, Recife e Salvador, não há uma certeza do retorno do grande capital investido, embora estas cidades recebam milhares de turistas.

AS MUDANÇAS

Das primeiras comemorações populares na Europa, com as passeatas dos populares com máscaras, aos desfiles das gigantescas escolas de samba do Rio de Janeiro, o carnaval sofreu muitas modificações. Os folcloristas do Rio de Janeiro falam sobre tipos de grupos de foliões que desapareceram ou se transformaram. Em alguns casos houve uma evolução natural, como as escolas de samba que vieram espontaneamente dos ranchos carnavalescos. A primeira escola de samba, com essa denominação, foi possivelmente — dizem os pesquisadores — a "Deixa Falar", que saiu às ruas cariocas em 1929. Ela nasceu no bairro do Estácio, de um grêmio recreativo fundado no ano anterior pelo compositor Ismael Silva.

Para explicar o nome "Escola de Samba", existem duas correntes. Uma delas se baseia na voz de comando: "Escola, sentido!", então usada correntemente nos tiros de guerra. Outros pesquisadores de folclore dizem que havia uma escola normal no largo do Estácio. Os sambistas aproveitaram o nome, já que preten-

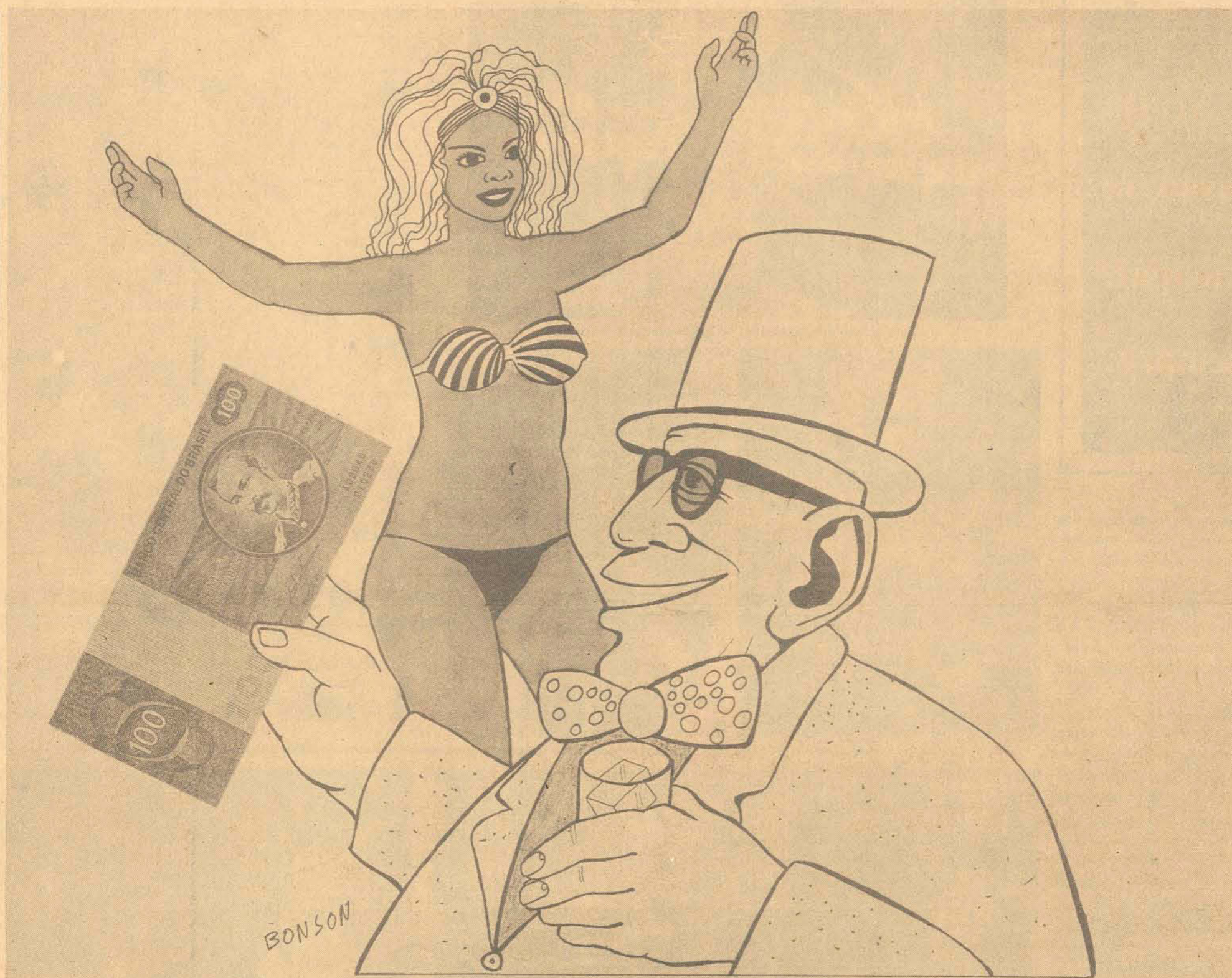

diam ministrar um tipo diferente de ensino — o do samba.

Mas, as modificações sofridas pelo carnaval não foram só naturais. Muitas delas tiveram origem na censura oficial e nas campanhas que a imprensa moveu contra determinados tipos de foliões. O entrudo português, que, durante o Brasil colonial e monárquico, constituiu a forma mais generalizada de brincar o carnaval, teve vida longa, apesar das proibições oficiais e das campanhas da imprensa. Inicialmente, o entrudo consistia num folguedo violento: o de atirar, contra pessoas, bisnagas ou limões de cera com água, ou pós e até mesmo cal.

Mesmo se civilizando, quando começou a ser usada a água-de-cheiro, a groselha, o vinagre ou o vinho, o entrudo não perdeu seu principal objetivo, de sujar os passantes desprevenidos. Nos primeiros anos do século XVII, surgem os primeiros alvarás limitando, embora sem resultado prático, este tipo de brincadeira. Finalmente, as bacias e baldes com água foram substituídas pelas bisnagas e lanças-perfume. Os pós e a cal foram trocadas pelos confetes e

serpentinhas que são hoje, os únicos pontos de referência deste tipo de brincadeira que foi a mais importante do carnaval por muitos anos. Na década de 60 foi proibida a lança perfumada e os salões de baile perderam o cheiro que os caracterizava. Em algumas cidades, até as bisnagas com água foram proibidas.

Também as fantasias perderam seu antigo brilho. Foram confinadas aos desfiles em clubes e aos destaques das escolas de samba. As máscaras trabalhadas, verdadeiras obras de arte, feitas em cera introduzidas, por influência francesa, no carnaval carioca de 1834, ou desapareceram ou passaram a ser feitas de papelão ou material mais barato ainda. A explicação encontrada foi o encarecimento do custo de vida a partir da década de 1930.

BAILES

O primeiro baile carnavalesco brasileiro se realizou em 22 de janeiro de 1840, no hotel Itália localizado no antigo largo do Rocio (hoje, praça Tiradentes), no Rio de Janeiro. Os proprietários do hotel, influenciados pelo sucesso dos bailes de máscaras europeus, procuraram imitá-los. A

iniciativa teve êxito. O baile foi repetido no dia 20 de fevereiro e, a partir daí, tornou-se a opção para que os que queriam fugir da violência do entrudo de rua, já, então, duramente criticado pelos jornais.

Os bailes em casas de espetáculos e clubes sociais vieram bem depois. Só em 1870 que este gênero de comemoração carnavalesca vem a se firmar. No final do século, os cariocas possuíam cerca de cem locais onde dançavam no carnaval.

Existente uma diferença muito grande entre aqueles bailes e os de nossos dias. Hoje, o ritmo febril das orquestras leva as multidões, que vão aos salões, a pular ao compasso das músicas compostas especialmente para a festa, em sua maioria consagradas pelos carnavalescos das décadas de 40 e 50. No século passado, a coisa era bem diferente. No baile de 1879, no Imperial Teatro Dom Pedro II, a festa só iniciou depois da execução da ouverture de uma ópera. No teatro Santana, quem cantava era um corpo de coros. Os foliões de então dançavam inicialmente a polca, seguida pela quadrilha. A seguir vinham a valsa, o tango, o

charleston, o cake walk, e o maxixe.

GRANDES SOCIEDADES

Quintino Bocaiúva, José do Patrocínio, Olavo Bilac e outros brasileiros famosos faziam parte das grandes sociedades do Rio de Janeiro no século passado. Nos carros de suas sociedades, estes homens tomavam posição política em defesa do povo e contra os abusos e erros das autoridades, ou a propósito de problemas que atingissem o povo brasileiro naquela época. Imensamente populares nos antigos carnavales do Rio de Janeiro, as grandes sociedades tinham sucesso garantido quando exibiam seus préstimos, em que se incluíam, além de batedores e um carro abre-alas, uma comissão de frente, um carro chefe e vários carros alegóricos e de crítica. Todos brincando ao som de uma banda de clarins e de vários carros descobertos, repletos de foliões.

A exemplo do que ocorre hoje, em relação as escolas de samba, o povo tinha suas preferências entre os clubes. Além das atividades carnavalescas — sua base — os clubes desenvolviam várias atividades paralelas, como litera-

tura e música. Seus membros publicavam charges e artigos em jornais. Muitas destas entidades tomaram partidos em alguns momentos da vida nacional, se manifestando sobre, por exemplo, a escravidão e a implantação da república.

FESTA DO POVO

As cinco escolas de samba de Florianópolis, dizem seus diretores, vão gastar entre 120 e 200 mil cruzeiros com as fantasias para seus componentes. Há quem não acredite nisso, que ache que os valores são bem mais elevados. Porém, se comparadas com as cifras dispendiosas por escolas cariocas e paulistas, estas quantias seriam mínimas. As verbas gastas pelas secretarias de turismo das cidades brasileiras atingem cifras astronômicas. Quando deixou de ser uma festa eminentemente popular, para se transformar em espetáculo visando o turismo, o carnaval perdeu sua essência.

Quem diz isso é o crítico de música popular José Ramos Tinhorão, que, há dois anos passados, foi contratado pela Secretaria de Turismo de São Paulo para formar uma equipe que fornecesse idéias novas para a festa paulista, que

pretende suplantá-la a carioca. Num depoimento ao jornal Opinião, ele contou o que pretendia fazer:

— Eu vejo o carnaval como libertação e, fundamentalmente, lazer. E por envolver uma participação coletiva ele implica liberdade. A nossa preocupação era desinstitucionalizar o carnaval, estimulando ao máximo a alegria do folião. Foi nesse sentido que desencorajamos o enredo nos blocos e acabamos com a subvenção para as escolas, pois elas se transformaram em empresas e, portanto, devem sair por seus próprios meios".

Em seu trabalho ele previa também a volta de figuras tradicionais, como o "Zé-Pereira" — grupos que percorriam as ruas, desordenadamente, ao som de zabumbas e tambores. Tinhorão pretendia que o carnaval voltasse a ser uma festa sem muitas regras:

— O dinheiro que agora é entregue às escolas seria distribuído em milhares de pequenos prêmios de mil cruzeiros para incentivar as fantasias individuais e os pequenos blocos de sujeitos".

O fim das arquibancadas também foi solicitado por Tinhorão: "Eu

acho que carnaval é feito para participar e não para assistir. Propunha também o fim dessa cretinice que é o palanque dos jurados".

Mas as idéias do crítico não foram aceitas. "Este projeto prevê o carnaval como cultura, mas a secretaria de turismo só o vê como promoção".

MUITO DINHEIRO

Como Tinhorão, existe um número muito grande de pessoas ligadas ao carnaval que não concorda com o rumo que a festa tomou. É difícil, hoje em dia, arranjar dos dirigentes das grandes escolas, as quantias gastas em fantasias e instrumentos musicais. As fantasias-destaque custam milhares de cruzeiros. Entre as centenas de mulheres de seio flácido e pernas finas, arrebanhadas nos morros do Rio, as escolas apresentam lindíssimas jovens da zona sul que pagam pelo privilégio de sair.

Para escrever os argumentos de seus enredos, as escolas contratam professores e pesquisadores. Grandes costureiros se encarregam dos figurinos. No samba-enredo também há elitização. As letras longas, complicadas, relatando fatos que os integrantes das escolas nem sequer imaginam, são feitas por consagrados ou anônimos, para os quais a fama chega se forem os escolhidos.

Por tudo isso, um grupo de cariocas, liderados por Candeia, um sócio-proprietário da Portela, criou o Grêmio Recreativo de Arte Negra e Samba "Quilombos". Eles querem a volta aos verdadeiros valores das escolas, às raízes. Combatem os carros alegóricos que consideram peso morto, que criam vazios entre as alas e distanciam os sambistas, aumentando a distância entre as alas e a bateria.

No "Quilombo" existe uma prevenção contra as alegorias de mão — criadas pelos estilistas para embelezar os desfiles. "Quem segura uma alegoria na mão não samba no pé", garante Candeia. Porém, a crítica mais profunda do sambista descontente é essa: "As escolas possuem uma pretensa beleza visual, já que qualquer subprodutor da Broadway e de Hollywood pode fazer isso com supermulatas jamaicanas ou portorriquenhas. E o turista americano não precisa vir até aqui para ver isso".

Texto elaborado pelo repórter Lourenço Cazarré baseado em documentos fornecidos pelas enciclopédias Britânica do Brasil, Barsa e Mirador Internacional, além de consultas no jornal Opinião.

Marcelino é assunto

Conceituou laponan Soares a poesia lírica de Marcelino Antônio Dutra como "de feição pré-romântica, com os defeitos e as qualidades a ela inerentes." Contudo, cremos ser impossível admitir-se-lhe o aserto de que o Poeta do Brejo, "absorvido nas leituras dos clássicos latinos" (página 47), a sombra deles "se abrigaria a vida inteira, numa comunhão una e indivisível" (Pág. 36). Que Marcelino houvesse, com frequência, conversado Camões, é incontestável, pois respingou versos em Os Lusíadas para com eles epigrafar algumas de suas poesias, chegando mesmo a imitá-lo (embora parodiicamente), conforme frisamos, há tempos, ao comentar a Introdução à História da Literatura Catarinense, de Osvaldo Ferreira de Melo (filho), livrinho esse, que, uma vez expurgado dos equívocos e omissões que o desprimoram, e atualizado com a maior isenção, mereceria ser reeditorado, pois encerra numerosos pontos de vista agradavelmente originais. Ao elenco de autores mencionados por laponan Soares (pág. 48) e os quais Marcelino teria citado em seus trabalhos, importa acrescentar Nicolau Tolentino e Filinto

Elísio, — o que prova ter o Poeta conhecido também figuras da Arcádia Lusitana e dela dissidentes. Onde, porém, encontraremos indícios de que o Poeta do Brejo (por alguns também apelidado de Pateta do Brejo) viveu sua vida cultural e artística à sombra dos clássicos latinos? Sem querer apequenar, em apressado paralelo, os méritos do latinista proveito que foi Eduardo Nunes Pires, cremos, entretanto, ser Lacerda Coutinho, dentre os escritores catarinenses, aquele que mais consumadamente versou as Letras latinas. Custódio Campos, Acadêmico e latinista de nossos dias (cujo desaparecimento nos encheu de mágoa e de saudade), de seu saber apenas se valeu como instrumento didático, quando, dada a sua incontrovertível habilitação, poderia ter chegado, por intuição artística, às venerandas fontes dos clássicos romanos. Ensinou Latim (a quem quis aprender...), mas parece não haver demonstrado grande estima pelos poetas e prosadores do Lácio. Em contraposição, era de ver-se com que admirativos transportes, nas remissões de suas velhas dores físicas, declamava ele estrofes e mais estrofes

de Goethe, Schiller, Lenau e outros vates germânicos, na língua original, e até... largos pedaços das Memórias de Bismarck, também no original, que dizia (e só temos razões para acreditá-lo) ser o seu livro predileto. Voltando a Lacerda Coutinho... Com as lições do Padre Sebastião Antônio Martins e do Professor Ricardo Becker, aos dezesseis anos de idade, já ele conhecimento da literatura, da religião e dos costumes romanos. O gosto do Latim conduziu-o, incidentalmente, aos dezesseis livros da semi-árida Danica Historia, de Saxo Gramático, onde joiou fatos certos e sagas fantasiosas (pois tudo ali entrou de mistura), com que teceu as suas Lendas Escandinavas. Em caprichosos versos brancos, compôs, humoradamente, as famosas Ovidianas, cujo só título denuncia influências do autor da Ars amatoria (sapimentadas com os erotismos de Catulo) e onde o Olimpo se nos depara como um Hotel do Livre Câmbio administrado por um Júpiter sa-gaz e...salaz. No Paraíso dantesco, a força mirífica, sublime, absoluta é "l'amor che move il sole e l'altre stelle"; no Olimpo das Ovidianas, o Sexo é que move tudo.

Mestre Henrique Fontes, o saudoso humanista, na substancial conferência pronunciada quando da passagem do centenário do nascimento de Lacerda Coutinho (conferência essa logo anotada, pos-faciada e posta em livro, tornando-se um dos mais sérios, se não o mais sério, dos estudos biobibliográficos já elaborados por catarinenses), crismou eu-femisticamente as Ovidianas de "árvore de frutos proibidos" (pág. 62). Apressadamente, dirão outros tratar-se do mais impudico livro concebido, através do prisma da Arte, no Brasil. Não será tal juízo que nos levará a denegrir o Autor com o labéu de obscuro. Esses lascivos versos, redime-os a graciosidade e encanto esquisitos com que foram trabalhados. Lacerda Coutinho poderia repetir o que Ovídio disse de si traduzia, com apreciável desempenho, Cícero, Tácito, Horácio e Vergílio, e usava escandir hexâmetros no idioma deles. Pela vida adiante, esmerou-se no próprio: "Vita verecunda est; Musa jocosa mea". Por haver Lacerda Coutinho epigrafado o fragmento de André Vesúlio com um verso de Vergílio, Henrique Fontes observa que "o Autor voltou confes-

sadamente aos seus mestres da Literatura Clássica, cujas lições Horácio compendiará na Carta aos Pisões, que ele traduzira em rapaz" (pág. 61). Se quisesse, poderia Mestre Fontes mencionar as notas, que acompanham as Ovidianas, com raízes em Séneca, Valério Flaco, Tibulo, Propércio, Juvenal, Catulo, Estácio, Claudiano, etc. Por aí se evidenciaria, de maneira irrefragável, que Lacerda Coutinho foi, dentre os escritores de Santa Catarina, o único que verdadeiramente consolidou sua cultura à sombra dos clássicos latinos. Quanto a Marcelino, julgamos absolutamente impossível rastrear, em seus versos e em sua prosa, o mais vago ressaibo sequer de Latinidade literária. Com seu volterianismo superficial e seu pré-romantismo pouco definido, ele não foi além de Garrett, dos Arcades lusitanos e brasileiros, e de Camões. Suas várias citações deste último, nos levam a crer tenham sido talvez Os Lusíadas a linfa perene onde seu espírito preferentemente se desdesentava. Os clássicos latinos estavam longe de sua compreensão e acima de sua capacidade assimilativa, dada a carência de preparo básico.

ALFRED BIERMANN MARIA APARECIDA BIERMANN

ARQUITETOS

AVENIDA OTHON GAMA D'ECA, N.º 153, CONJUNTO 41, EDIFÍCIO FLEMING, FONE 22-81-69
IAB-CREA N.º 25.337 e 25.338 FLORIANÓPOLIS

VENDE-SE

PRÉDIO NO PRINCIPAL CENTRO COMERCIAL

Informações telefone 22-7104



IMOBILIÁRIA NACIONAL S/A

COMPRA, VENDA, CORRETAGEM, ADMINISTRAÇÃO E INCORPORAÇÕES DE IMÓVEIS
Rua Felipe Schmidt, 27 - Edifício Dias Velho - 1.º Andar - Salas 101 e 108
C. G. C. M. F. 82.885.428/001 - CRECI N.º 29 - I. S. Q. N. 6309
FONES 22-9402 - 22-3670.

VENDE APARTAMENTOS - CASAS - TERRENOS

CONJUNTO ITAMARACÁ - RUA ABEL CAPELA - COQUEIROS - REF. 161 - Contendo 3 dormitórios, sala jantar, cozinha, banheiro, área de serviço, garagem coletiva. Cr\$ 236.000,00 sendo Cr\$ 100.000,00 entrada e saldo financiado. CASA - RUA ANTÔNIO EDU VIEIRA - AGRONÔMICA - REF. 181 - Ótima residência contendo 3 dormitórios, sala jantar, sala estar, cozinha, banheiro social, Q e WC de empregada, escritório, garagem, churrasqueira com jardim e quintal. Cr\$ 1.000.000,00. CASA - LOTEAMENTO FREDERICO VERAS - TRINDADE - REF. 182 - Contendo living, sala jantar, banheiro social, 2 dormitórios, 1 suite, Q e WC empregada, garagem p/2 carros, jardim e quintal c/árvore, c/163m2, em fase final de construção. Cr\$ 700.000,00. CASA - RUA S. VICENTE DE PAULA - AGRONÔMICA - REF. 183 - Contendo 3

dormitórios, living, banheiro social, sala jantar, cozinha, garagem c/jardim e quintal grande. Cr\$ 360.000,00 sendo Cr\$ 100.000,00 entrada e saldo Cr\$ 260.000,00 financiado. TERRENO - BEIRA MAR NORTE - ENTRE RUA FREI CANECA E AV. RUBENS DE ARRUDA RAMOS - REF. 175 - Ótima localização contendo 600,00m2. Maiores detalhes no escritório. Cr\$ 2.000.000,00. VENDE-SE - Um prédio em final de acabamento. Zona central c/área de 3.474,46m2. Vende-se no estado atual ou a acabar. Negócio Urgente. Próprio para reparação pública, Banco ou grande firma. Maiores detalhes pessoalmente em nosso escritório. BOM PREÇO. COMPRA-SE TERRENOS BEM SITUADOS PAGAMOS À VISTA PROCURA-SE CASA PARA COMPRAR ATÉ Cr\$ 400.000,00 À VISTA RECEBEMOS IMÓVEL PARA VENDER OU ALUGAR.

FEDERAL-MOGUL REÚNE TÉCNICOS EM MOTORES DE

FLORIANÓPOLIS E MOSTRA A TECNOLOGIA EM SEUS PRODUTOS

A equipe técnica e promocional que se apresentou no dia 15 de fevereiro nas dependências da DVA-Veículos S/A, contou com a colaboração dessa Empresa e, de outras firmas de Florianópolis, que operam no ramo de auto peças. O programa desenvolvido constou de séries de áudio-visuais sobre as ligas e características das bronzinas FEDERAL-MOGUL e, incluem recomendações técnicas para o recondicionamento de motores a combustão interna. Entre os participantes do Seminário se encontravam presentes profissionais retificadores, mecânicos especializados, estudantes de escolas técnicas, vendedores de auto peças, mecânicos auxiliares, chefes de oficinas de frotas e, outras pessoas ligadas a comercialização de peças para motores. Segundo alguns, entre os aproximadamente 200 participantes, o teor das apresentações foi de ótimo nível e até o momento, foi o mais completo sistema áudio-visual apresentado na região. Após os áudio-visuais e, no mesmo local, foram sorteados vários brindes valiosos entre os participantes que, em seguida, foram recepcionados com um coquetel. O Eng. Sérgio F. Alonso, responsável pelo desempenho da equipe técnica em Florianópolis, desenvolveu, em sua preleção, um histórico sobre a origem e evolução da Companhia e de seus produtos na área internacional e no Brasil. Segundo o referido profissional, toda a tecnologia que caracteriza os produtos da Empresa, já é de conhecimento das companhias que compõe a Indústria Automotivística Brasileira em seus países de origem e, a crescente participação de peças que levam a marca FEDERAL-MOGUL em motores nacionais apenas confirma um padrão de qualidade internacional e, tradicionalmente conhecido.

A história da companhia começa um ano antes do início do século 20 e, em seu amplo campo de atividades, a FEDERAL-MOGUL tem se destacado por muitos anos seguidos em vários campos industriais. Na área comercial, a tradição da marca FEDERAL-MOGUL, é inequívoca e bem conhecida pelas indústrias e firmas comerciais que se utilizam de seus produtos. A partir de seu produto original, as bronzinas, a FEDERAL-MOGUL expandiu suas linhas de produção de tal forma que, atualmente, são fabricadas e vendidos literalmente milhares de itens que variam desde ligas metálicas produzidas sob a luz da metalurgia do pó até uma enorme variedade de produtos plásticos. Na qualidade de grande fornecedor internacional de componentes e acessórios de precisão, a organização FEDERAL-MOGUL é, na atualidade, uma grande fonte de suprimentos para os mercados de equipamentos de transportes, construções, agrícolas e para a indústria automotiva. UM POUCO DE HISTÓRIA. No ano de 1.899 dois jovens - J. Howard Muzzy e Edward F. Lyon formaram uma empresa sediada na cidade de Detroit, E.U.A. que se dedicaria a produção de peças usinadas para fornecimento às indústrias daquela época, a maioria das bronzinas eram fabricadas de um simples tipo de metal. Muzzy e Lyon reconheceram que eram necessários metais diferentes para as distintas aplicações que se apresentavam e, logo em seguida, criaram uma companhia subsidiária para produzir novas ligas para as bronzinas. A subsidiária tinha o nome MOGUL METAL COMPANY. MOGUL era o nome da marca usada para identificar a fórmula do metal desenvolvido pelos dois fundadores. A nova organização expandiu os seus negócios em escala nacional e, durante o primeiro quarto de século, tornou-se um dos fabricantes líderes de Bronzinas. Em 1.924, ocorreu uma fusão entre a MOGUL METAL COMPANY e a FEDERAL BEARING AND BUSHING, também fabricantes de bronzinas e buchas.

Da fusão entre as duas empresas surgiu a FEDERAL-MOGUL CORPORATION, cujas operações tiveram um sucesso imediato com as vendas duplicando no primeiro ano e, triplicando no segundo. Seguiu-se uma série de expansões e aquisições que vieram a contribuir substancialmente para o crescimento da empresa e, que a tornaram uma importante fornecedora da Defesa norte-americana durante a 2.ª Grande Guerra. O crescimento da empresa continuou nos anos seguintes e, particularmente, em 1.955 quando a companhia BOWER ROLLER BEARING COMPANY, tradicional fabricante dos rolamentos Bower/BCA foi incorporada à organização, que passou a ser denominada FEDERAL-MOGUL BOWUER BEARING, Inc. Porém, dez anos mais tarde - quando a companhia passou a ser sediada nos novos edifícios de Southfield, Michigan, EUA - o nome voltou a sua forma original. PRODUÇÃO. As fábricas da organização FEDERAL-MOGUL, em número superior a 50, se encontram estrategicamente situadas nos principais mercados mundiais de quatro continentes: - América do Norte, Europa, América Latina e Leste Asiático. Todas as fábricas desempenham atividades de fabricação, cuja diversificação se estende desde uma multiplicidade enorme de peças metálicas até a produção de artigos de borracha, percorrendo todas as etapas envolvidas no processo industrial, isto é, desde a matéria prima até o produto acabado. Os produtos plásticos de muitos tipos são moldados e extrudados em linhas de produção, embora, algumas das fábricas ainda empreguem uma grande variedade de métodos de fabricação. As fábricas da organização produzem milhões de peças de precisão, muitas das quais requerendo tolerâncias de milionésimos de polegada. Contando com mais de 400.000 metros quadrados de espaço destinado à produção, a FEDERAL-MOGUL fabrica uma larga variedade de produtos

duáveis e para equipamentos de seus clientes, tanto no mercado de equipamento original como no mercado de reposição. No Brasil, a FEDERAL-MOGUL iniciou operações em 1971 e, imediatamente colocou em prática toda a sua tecnologia na fabricação de bronzinas e buchas. Instalada numa área de aproximadamente 15.000 metros quadrados e, com quase 8.000 metros quadrados de área construída no bairro do Colégio, no Rio de Janeiro, a FEDERAL-MOGUL Indústria de Metais S/A vem participando de forma crescente no fornecimento de seus produtos à Indústria Automotivística Brasileira e ao mercado de reposição. Atuando de forma decisiva na área internacional, a FEDERAL-MOGUL Indústria de Metais S/A tem exportado seus produtos para os seguintes países: EUA, África do Sul, México, Venezuela, Finlândia, El Salvador, Bélgica, Chile, Malásia e Egito. PESQUISA E DESENVOLVIMENTO. A FEDERAL-MOGUL procura manter e apoiar amplos programas de pesquisa e desenvolvimento essenciais para a produção de produtos de precisão para outras indústrias que operam com tecnologia avançada. Na organização existem, atualmente, cinco grandes centros de pesquisas, assim como, outros núcleos e laboratórios de fábricas, cujas atividades se encontram aliadas às operações específicas de fabricação. Os centros de pesquisas se destinam, respectivamente, à pesquisa e desenvolvimento de materiais anti-frição para bronzinas, materiais de fricção, química nos campos de borracha e plástico; pesquisas para a fabricação e consolidação de pós metálicos e tecnologia de fabricação de peças metálicas sintetizadas incluindo a densificação à quente. Seus laboratórios, adequadamente equipados, trabalham em estreita colaboração nos projetos de desenvolvimento de processos que são transferidos para as linhas de produção FEDERAL-MOGUL. Os exaustivos testes aplicados aos produtos em desenvolvimento e as características crescentes

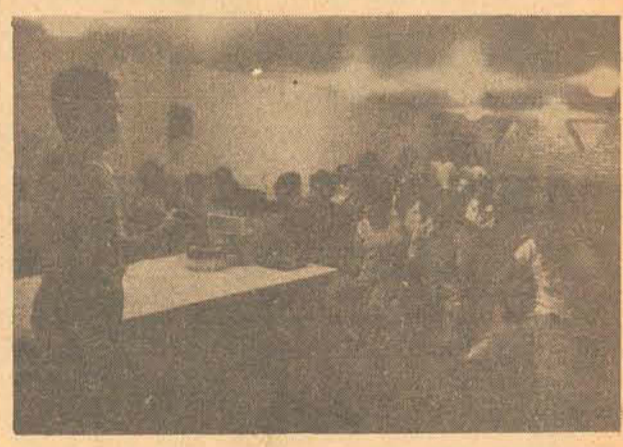

tadas, são também utilizados na contínua pesquisa de soluções para problemas específicos de seus clientes. Soluções que permitem a esses clientes obter produtos melhores aos mais baixos custos. PRODUTOS. Todos os automóveis norte-americanos, bem como, muitos daqueles fabricados em outros países possuem componentes FEDERAL-MOGUL. Outros componentes FEDERAL-MOGUL são usados em produtos acabados de mais de 2.000 equipamentos originais de outros fabricantes. As áreas industriais que utilizam esses componentes possuem atividades tão diversificadas que apenas a título de exemplificação, poderiam ser citadas as indústrias de equipamentos de construção, maquinaria agrícola, equipamentos aero-esaciais, irrigação e indústria de construção marítima. Entre os produtos poderiam ser mencionados os rolamentos de rolos cônicos, cilindros e de esferas, as buchas bimetálicas e semi-anéis de encosto, os pistões, as bronzinas, os anéis "O", os retentores, juntas, peças metálicas sintetizadas e peças plásticas moldadas. Existem uma grande variedade de tipos de peças dentro de cada categoria de produto. Por exemplo, em retentores existem requisitos de produção para 50 desenhos básicos e literalmente centenas de configura-

ções diferentes. Em adição aos produtos fabricados em seus centros de produção, a FEDERAL-MOGUL comercializa uma grande variedade de produtos de outros fabricantes que complementam as suas linhas, tais como, carburadores, anéis de pistões, filtros, componentes de distribuição, válvulas e aditivos. MERCADO E DISTRIBUIÇÃO. Contando com 50 escritórios de vendas e 60 centros de distribuição, a FEDERAL-MOGUL comercializa e distribui seus produtos em 133 países. Não somente no exterior como também no Brasil, os produtos são fornecidos às indústrias automotivas, aos distribuidores atacistas e a grandes lojas de auto peças e retíficas. A força de distribuição de produtos da marca FEDERAL-MOGUL suporta um programa integrado de serviços de Marketing aliado a uma agressiva e experimental equipe de vendas, que por sua vez, se apoiam em planos extensivos de atividades promocionais. Na qualidade de empresa líder mundial em bronzinas e buchas, a FEDERAL-MOGUL atingiu a hegemonia nesses tipos de peças para motores porque os dados estatísticos comprovam que, no mundo todo, existem mais motores operando com bronzinas FEDERAL-MOGUL do que com qualquer outra marca.



CINEMA

CECOMTUR 2hs. SIMBAD, O MARUJO TRAPALHÃO - 4-7,45-9,45 O IRMÃO MAIS ESPERTO DE SHERLOCK HOLMES, de Gene Wilder, com Gene Wilder, Madeline Kahn. 14 anos.

SÃO JOSÉ, 1,30-3,45-7,45-9,45 SIMBAD, O MARUJO TRAPALHÃO, de J. B. Tanko, com Renato Aragão e Dedé Santana. CORAL 2 e 4hs. PATETA, O SUPER PATETA 8 e 10hs. GUERRA É

GUERRA, com Felipe Carone, Ankito. 18 anos. RITZ. 10hs. JORNADA NO REINO AFRICANO 2hs. O GAROTO 4-7,45-9,45 - O DIA DAS PROFISSIONAIS, com Walter Portella e Arlete Moreira - 18 anos.

ROXY 2 e 8hs O VINGADOR MASCARADO, com Guy Mádison O YANKEE, com Adolfo Celli - 14 anos. JALISCO 2hs. CINDERELLA 4-7,30-9,30 - O SEXUALISTA, de Eglydio Eccio,

com Agildo Ribeiro. GLÓRIA 2hs. JOADA NO REINO AFRICANO - 4 e 8hs. OS AVENTUREIROS QUATRO VALENTE DO KUNG FU - 18 anos. RAJÁ 2-5 e 8hs. CARMEN, A CIGANA, com Teixeira e Mary Terezinha.

Darci Costa

TURISMO

Recorte e guarde

Se você está planejando uma viagem para Carnaval, Semana Santa ou férias de julho, guarde bem estes roteiros da Agência Monark e Agência Abreu, que eles poderão ser muito úteis na sua escolha.

Para a Semana Santa você poderá optar pelo roteiro para Buenos Aires, com saída prevista no dia 7 de abril e regresso dia 14, ou em aberto se você preferir. O preço desta excursão é de Cr\$ 3.890,00 incluindo hotel em apartamentos duplos com café da manhã, traslado e passeios pela cidade com acompanhamento de guia.

As férias de julho poderá ser dividida entre Buenos Aires e Bariloche, onde a neve é a principal atração. Este roteiro tem saídas previstas para os dias 10, 5, 9, 12, 16 e 20 de julho e regresso nos dias 12, 16, 20, 23, 27, 31, respectivamente. Este roteiro custa Cr\$ 7.590,00 incluindo traslados aeroportos/hotéis/aeroportos; ida e volta em avião a jato; alojamento em apartamentos duplos, banheiro privativo e café da manhã. E franquia de 20 quilos de bagagem por pessoa. O programa de viagem inicia com a partida do Brasil de São Paulo, Santa Catarina ou Rio Grande do Sul

direto para Buenos Aires, onde permanecerá por quatro dias. Logo após a excursão seguirá para Bariloche por mais seis dias e ao final deste período retomam para Buenos Aires e depois para São Paulo.

A Agência Abreu oferece duas opções de mini tours pelo Brasil, com excursões em VTD. O roteiro Grande Circuito Brasileiro inclui Salvador, Aracaju, Recife, Fortaleza, São Luis, Belém e Manaus. Este circuito tem saídas previstas para os dias 12 de março, 9 de abril, 7 de maio e 4 de junho. Durante os 19 dias de duração do roteiro você terá oportunidade de passar nestas capitais e nas cidades mais expressivas do interior destes estados a bordo de um ônibus especial. O preço por pessoa é de Cr\$ 11.400,00 incluindo estadia em hotéis com apartamentos duplos ou triplos e café da manhã. Traslado dos aeroportos aos hotéis e vice-versa. Serviços de bagageiro. Visitas e excursões com entradas em lugares incluídos no roteiro. Taxas hoteliarias de turismo e serviços. Passagem aérea de ida e volta, classe turística-jato. Áreas aeroportuárias e guia acompanhante durante todo o programa.

Aos vestibulandos

Esta é uma boa oportunidade para os vestibulandos aprovados em segunda chamada aproveitar em os meses que antecederão o seu ingresso na universidade. O curso de inglês da Southeastern Oklahoma State University de 16 semanas acontecerá exatamente neste período, de 28 de março a 16 de julho. Durante este tempo no exterior, você terá oportunidade de adquirir um conhecimento especializado da língua, com aulas desenvolvidas em 37 horas semanais, (15 horas de inglês intensivo com quatro instrutores do TESL, 12 horas de laboratório e dez horas de trabalho individual) além de conviver em outro país e conhecer os costumes e cultura do povo americano.

As acomodações serão em apartamentos com banheiro privativo e televisão. O restaurante e a cafeteria estarão abertas para fazer três refeições, sete dias da semana. Se você preferir um curso menor, poderá optar pelo de oito semanas, que inicia também dia 28 de março com final previsto para 18 de abril.

Os preços para os de oito semanas será de US\$ 1.164,00, sobre os quais há uma taxa de inscrição de Cr\$ 100,00, pagos quando da entrega da documentação em português e uma taxa administrativa de Cr\$ 500,00, quando da entrega da documentação em inglês. O curso de 16 semanas custará US\$ 1.566,63 com as mesmas taxas do Programa de oito semanas.

Para maiores informações, procure a Brusa pelos fones: 22-31-20 22-38-66

Convenção de Lions

De 13 a 16 de abril estará acontecendo no Rio de Janeiro, a XXIV Convenção Nacional de Lions Clubs. Por este motivo a Ilhatu, Empresa de Turismo Ltda está organizando uma excursão especial para os sócios do Lions Clube de Santa Catarina. A excursão tem partida prevista para dia 12 de abril de Florianópolis direto para o Rio de Janeiro e retorno dia 17 de abril do Rio de Janeiro para Santa Catarina.

O preço é de Cr\$ 3.000,00, incluindo passagens de ida e volta em avião à jato. Traslados de chegada e saída em ônibus especial. Hospedagem no Hotel Center, com apartamentos duplos, banheiro privativo e café da manhã. Transporte de bagagem livre de 20 quilos e serviços de maletieros no Aeroporto do Galeão.

De 1 para 16

Os aumentos estão se tomando rotina na vida dos brasileiros que a cada dia assistem a majoração dos percentuais do custo de vida. No setor de turismo a maratona de taxas majoradas e a ampliação do depósito compulsório data de muito antes. E o que restou dos inúmeros encontros e congressos sobre turismo realizado no Brasil (durante os seis meses finais de 76 e janeiro de 77) com a participação de agentes de turismo, operadoras, companhias aéreas, além dos documentos da Embratur expedidos para os ministérios competentes e Governo Federal, onde salientava os aspectos negativos do Dec. Lei 1.470 de 4 de junho de 1976, que regulamentava o depósito de Cr\$ 12.000,00 para quem desejasse viajar ao exterior? Ficamos sem resposta. Na última quarta-feira as esperanças de que houvesse alguma alteração no quadro atual das agências de turismo foram por água abaixo. Agora não são mais 12.000 e sim Cr\$ 16.000,00, de depósito.

estudar ou participar de congressos como ovinos, a isenção de depósito prévio.

Naquela data o Secretário Geral do Ministério da Educação passou a decidir pelo destino de milhões de brasileiros que estavam em busca de seu aprimoramento cultural no exterior.

Restou apenas para quem planejava viajar em férias ou estudos uma única condição ditada pela Embratur com o seu VTD. A partir daí, a Embratur também teve que buscar nova cultura dentro do próprio Brasil, onde o turismo é três vezes mais caro do que em qualquer país.

As agências e as operadoras sempre foram exportadoras do bom produto nacional que é seu povo. Mas nunca receberam registro da Cacex, ou mesmo isenções que são dadas a exportação! Estes testículos concorrem para que o Mercado turístico fosse substituído. Houve até quem comparasse a situação vivida pelas agências de turismo com o comércio de papa de bantão.

No dia 16 de fevereiro o Governo Federal realizou um ato de apoio ao setor turístico retirando das passagens aéreas a cota de previdência de 13 por cento. Mas no mesmo decreto acrescentou uma sobre taxa de 10 por cento, que segundo a lei será aplicada ao setor aeroportuário. E o dia 17 chegou, para a surpresa geral, com o aumento do depósito compulsório e a desvalorização do cruzeiro anunciada no dia anterior.

E não esqueçamos que em 10. de dezembro de 76 as passagens aéreas nacionais foram majoradas em 25 por cento para ajudar a política do VTD e as companhias aéreas.

O dia 4 de junho de 76 ficou como o marco decisivo na vida do turismo e do turista nacional. Nesta mesma data surgiram as proibições para remessa de dinheiro ao exterior e era desengavetada do Banco Central a aplicação do pagamento de Imposto de Renda sobre a transferência de numerário ao exterior para fins culturais.

Em agosto o Ministro de Educação assinava portaria que regulamentava as isenções até então não muito definidas. Através desta portaria fora negado a todos que fossem ao exterior

LUA-DE-MEL NAS FÉRIAS.

Venha conhecer a **NOVA GELADEIRA LUA-DE-MEL GE-77** nas **FÉRIAS VALE TUDO** das Lojas **HM!**

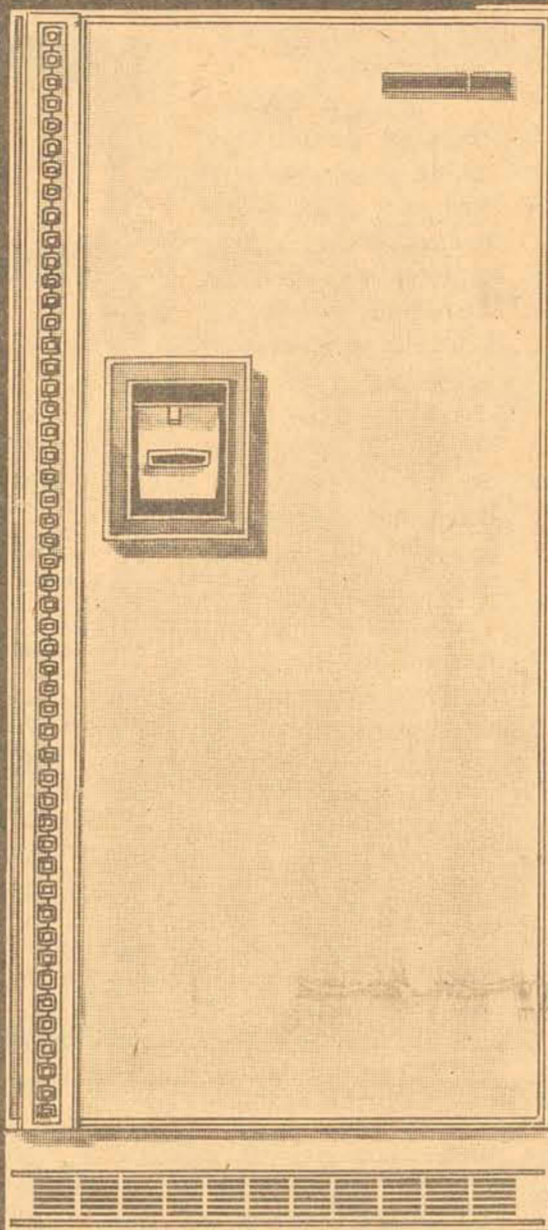

GELADEIRA GE
365 litros.
Apenas **289,00** mensais!

NOVA GE - 410 LITROS
Com água gelada na porta, sem precisar abrir a geladeira. 2 enormes gavetões para legumes e verduras. Gaveta para guardar até 6kg de carne. Pés deslizantes e local apropriado para bebidas em latas.
Apenas **379,00** mensais!



"WATER DISPENSER" Você tem água geladíssima sem precisar abrir a geladeira (sem necessidade de instalações hidráulicas).

GELADEIRA GE Super-Luxo - 290 litros.
Apenas **258,00** mensais!



COMBINADOS GE
de 330 e 380 litros.
A partir de apenas **339,00** mensais!

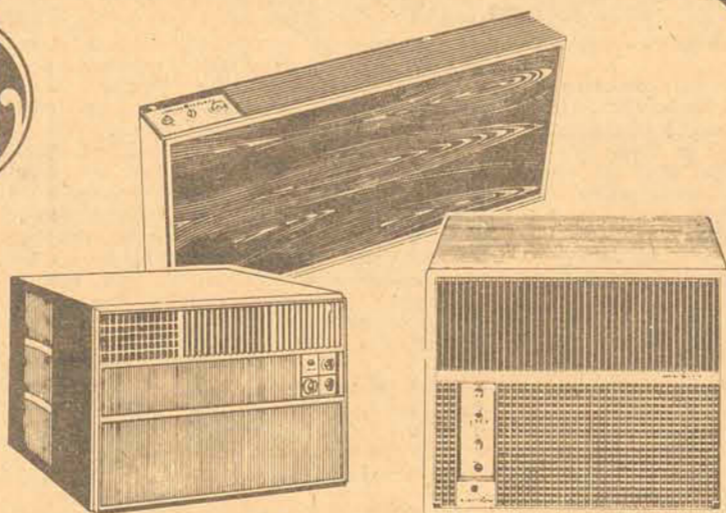
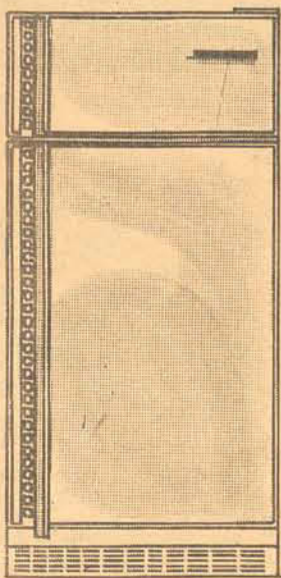

AR CONDICIONADO GE
O mais baixo índice de ruído. Compressor importado. Gabinete em chapa de aço galvanizado com pintura anti-corrosiva. Controles elétricos com contatos de prata. Termostato descongelante. Controle de temperatura em 10 posições. Três modelos: Silente Line, Silvestre e Diplomata.
A partir de apenas **288,00** mensais!
Assistência Técnica GE.

Em todas as compras você recebe muitos cupons para ganhar **3 FIAT** e **3 Barracas Alba!**



Hermes Macedo

DO RIO GRANDE AO GRANDE RIO

MOTORISTA: AJUDE O BRASIL ECONOMIZANDO GASOLINA.

NOVIDADES BRUSA

Está chegando Uma nova maneira de Fazer Turismo

Conheça melhor esta novidade Brusa, recortando este anúncio, escrevendo ou vindo pessoalmente até nossos escritórios. Temos um bonito porta documentos reservado para você.



Representações, Empreendimentos e Serviços Ltda.
Florianópolis - Rua Felipe Schmidt, 27 - 10º andar - Fones: 22-3120 e 22-3866
Curitiba - Rua Emanoel Pereira, 196 - Galeria do Cine Condor - loja 9
Porto Alegre - Av. Independência, 172 - Galeria Monza - Sala 1203

CONTINUAM AINDA MAIS SENSACIONAIS AS OFERTAS

FÉRIAS VALE TUDO

Das Lojas HM!

A vista... UM DESCONTÃO
A prazo... A MENOR PRESTAÇÃO

CENTRÍFUGA ESPREMEDOR WALITA
Apenas **569,00**

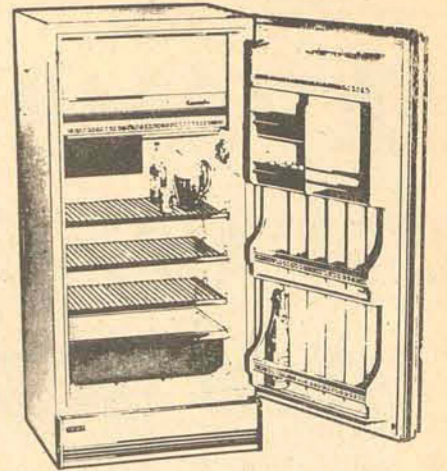

REFRIGERADORES
Consul, Climax, GE,
Brastemp e Frigidaire.
A partir de **1.979,00**

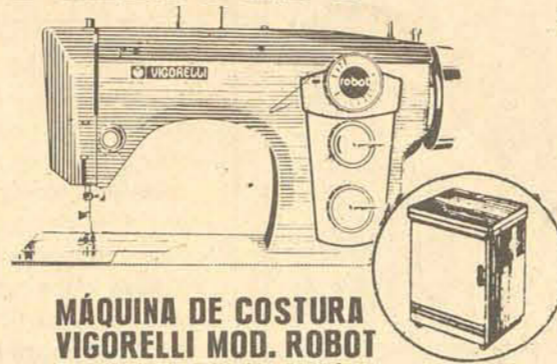

MÁQUINA DE COSTURA VIGORELLI MOD. ROBOT
Com móvel gabinete Ipanema.
Apenas **279,00** mensais.

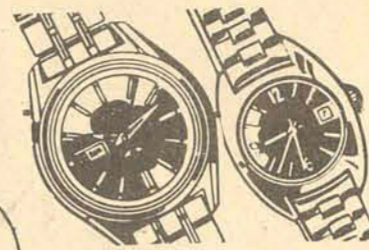

RELÓGIOS DE PULSO SEIKO E ORIENT
Automáticos e corda manual com calendário.
A partir de **690,00**
Descontos especiais em todos os demais modelos.

TV COLORADO PORTÁTIL
A luz e bateria.
Apenas **1.979,00**

MULTIPIISO EXTRA LIGNÉ LOOP
Três tipos de forrações a sua escolha pelos menores preços da praça. Grátis: orçamento e colocação.

CONDICIONADOR DE AR ADMIRAL
12.000 BTUS - 110 ou 220 volts.
Quente e frio.
Apenas **5.989,00**

MÁQUINAS DE ESCREVER PORTÁTEIS
Olivetti, Hermes Baby e Remington.
Indispensáveis para o estudante moderno.
Desde **1.469,00**
ou apenas **117,00** mensais.

MÁQUINA DE CORTAR GRAMA "CEIFABEL"
Manual.
De **306,00**
por apenas **260,00**

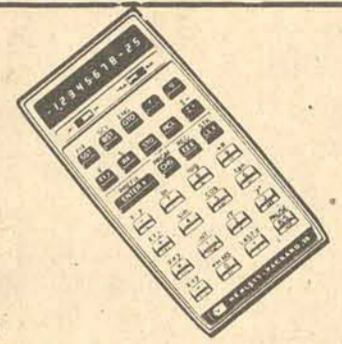

CALCULADORAS ELETRÔNICAS
Portáteis, simples e científicas.
Marcas: HP, Texas, Sharp e Dismac.
Indispensáveis na volta às aulas.
A partir de **349,00**
ou também a prazo!



GARRAFA SUPERTERMO
3 litros.
Apenas **99,00**

BARRACA BANGALÔ 260
Por **3.992,00**
ou apenas **261,00** mensais.

BARBEADOR PHILISHAVE
Exclusivo 1118.
De **750,00**
por apenas **519,00**
Economize **231,00**

CONJUNTOS DE SOM ESTÉREO
Compostos de amplificador, toca-discos, 2 caixas acústicas em grande variedade de marcas e modelos.
A partir de **1.190,00**
ou apenas **94,00** mensais.

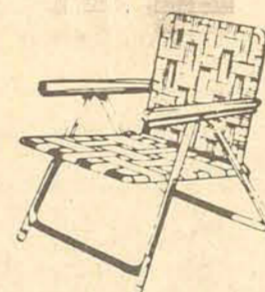

CADEIRA DE ALUMÍNIO
Para praia e campo.
Apenas **159,00**

FOGAREIRO SUKIYAKI
Apenas **127,00**

GRAVADORES PORTÁTEIS
Simples e com rádio em vários modelos a sua escolha. Veja estas sugestões:
Gravador Sanyo com rádio
Apenas **2.529,00** ou **209,00** mensais.



Gravador Aiko
Apenas **1.449,00** ou **124,00** mensais.

CONDICIONADOR DE AR SPRINGER ADMIRAL
Para automóveis. GRÁTIS: Instalação.
1 ano de garantia.
Apenas **448,00** mensais.

COBRE-CAR
A sua garagem onde o seu carro estiver.
Desde **807,00**
ou em suaves prestações.

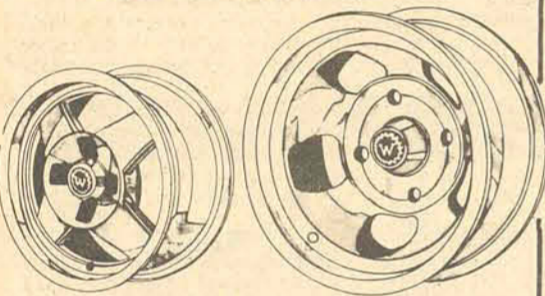

RODAS
Em liga de duroaluminio, titânio, antônio, etc.
Para carros nacionais.
Desde **60,00** mensais.

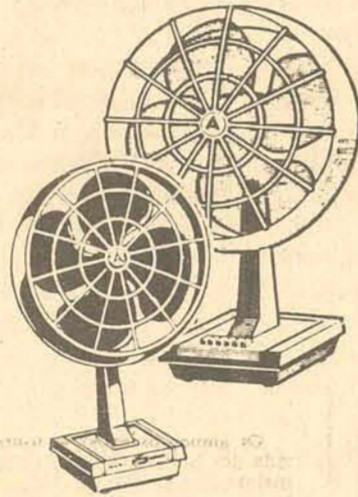

VENTILADORES ARNO
20 cm: Preço Vale Tudo **148,00**

PRATARIA WOLFF - EBERLE MERIDIONAL - BELLINI
Bandejas, baixelas, jogos de chá e café, samovar, castiçais, travessas, porta-jóias, etc.
35% DE DESCONTO!

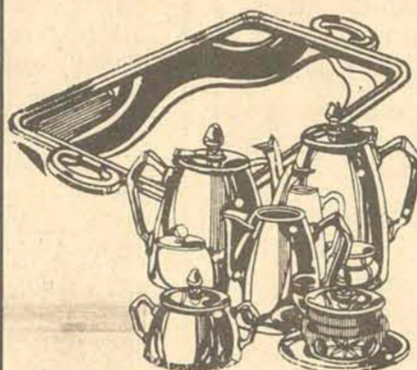

OBJETOS DE ADORNO
Trabalhos artísticos em bronze, cobre e estanho.
A fina decoração para ambientes sofisticados.
35% DE DESCONTO!

AÇO INOXIDÁVEL
Travessas, xícaras, pratos, cestas, baixelas, saladeiras, cinzeiros, aparelhos de chá e café, sopeiras e bandejas.
25% DE DESCONTO!

ARTIGOS DE PORCELANA
Jogos de chá, café, pratos rasos, fundos e de sobremesa, xícaras para chá e café com pires, formas e vasos.
30% DE DESCONTO!

CONJUNTO DE SOM "3 EM 1"
Portátil, com rádio, toca-discos e gravador. Tudo num só aparelho.
De ~~3.800,00~~ por **2.590,00**
ou apenas **213,00** mensais.

FITAS K-7
60 minutos.
TDK, Basf, Compact, Sanyo e 3M.
Desde **12,00**

COLCHÃO DIVINOBEL
Solteiro: **678,00**
ou **3 x 226,00 = 678,00**
Casal: **987,00**
ou **3 x 329,00 = 987,00**



BICICLETA CALOI
Barra simples.
De ~~1.371,00~~
por **1.165,00**
ou apenas **77,00** mensais.

MOTOCICLA KATIA GARELLI
Apenas **559,00** mensais.

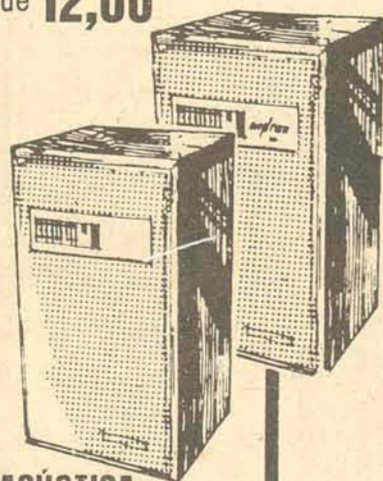

CAIXA ACÚSTICA
Amplificada, 12 watts, com eliminador de pilhas acoplado.
De ~~1.100,00~~
por **810,00**
Economize **290,00**

E muitos cupons para você ganhar

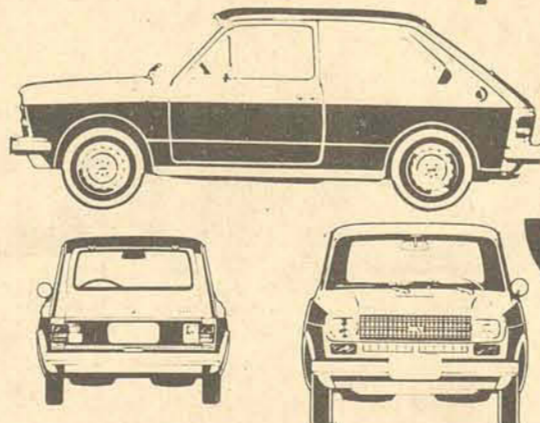

3 FIAT
e 3 Barracas Alba!

LOJAS HM

Hermes Macedo

DO RIO GRANDE AO GRANDE RIO

Motorista: Ande devagar para o Brasil andar depressa

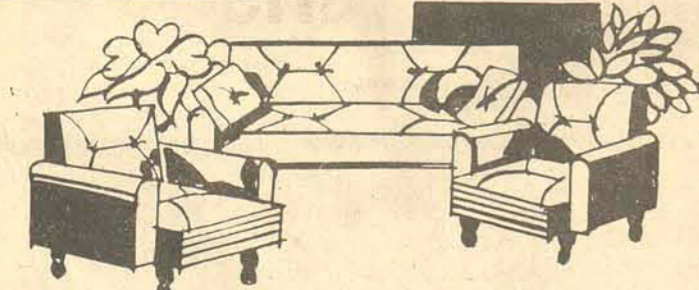

CONJ. ARAUCÁRIA JONILÉ
Apenas **12 x 116,00** mensais.

COPA FÓRMICA
Com cristaleira.
Apenas **12 x 179,00** mensais.

PRÓ-MÚSICA

CURSO INTENSIVO DE FLAUTA DOCE E TRANSVERSA

Com a promoção da professora Maria Juliana Brueckheimer, será realizado de 21 à 26 deste mês, no Salão Comunitário da Igreja Evangélica, à Rua Nereu Ramos, 29 - Fpolis., um curso intensivo de Flauta Doce e Transversa. O curso revestiu-se do maior interesse pela participação da conceituada professora Isolda M. Frank, do Instituto de Artes da UFRGS. Informações pelo telefone 22-3227.

CONCURSO DE PIANO CAMARGO GUARNIERI

O Departamento de Música do Instituto de Artes, através da Pró-Reitoria de Extensão da UFRGS, vai realizar em novembro deste ano o Concurso Nacional de Piano Camargo Guarnieri, em comemoração ao setuagésimo aniversário deste destacado compositor brasileiro que ocorrerá na próxima terça-feira. Este concurso, além de colaborar para uma maior divulgação da obra pianística de Guarnieri, também objetiva dar oportunidade

aos jovens pianistas de um estudo mais profundo desta importante obra.

A premiação será uma das maiores já conferidas em promoções do gênero no país, pois para o 1o. colocado na UFRGS vai conferir um prêmio ao valor de Cr\$ 70.000,00; ao segundo colocado caberá um prêmio no valor de Cr\$ 50.000,00 (conferido pelo Departamento de Assuntos Culturais da Secretaria de Educação e Cultura do Estado); e, o terceiro colocado receberá um prêmio de Cr\$ 30.000,00 (oferecido pela Companhia Jornalística Caldas Júnior). As provas serão classificatórias e serão executadas exclusivamente obras de Camargo Guarnieri. O júri será constituído de um presidente e quatro membros escolhidos entre personalidades de reconhecida capacidade profissional. As inscrições, abertas a pianistas brasileiros ou estrangeiros radicados no Brasil dentro da faixa etária de 18 a 35 anos, serão recebidas nas Pró-Reitorias da Extensão da UFRGS, no 7o. andar do prédio da reitoria, até 15 de

outubro do corrente ano.

CIDADE DE PETRÓPOLIS REALIZA SEXTO FESTIVAL MUSICAL DE VERÃO

No auditório do Museu Imperial iniciou-se a 3 deste mês o 6o. Festival de Verão de Petrópolis, organizado pela Abrarte - Cultura Artística de Petrópolis, com o patrocínio do Ministério da Educação e Cultura e da Prefeitura Municipal daquela cidade do Estado do Rio de Janeiro.

O Concurso Nacional de Piano Guiomar Novaes, agora em sua segunda realização, foi incluído no programa do referido Festival que se prolongará até o próximo dia 30. O júri desse certame pianístico composto dos ilustres musicistas Arnaldo

Rebello (presidente), Alceu Bocchino, Edith Bulhões, José Antônio Bezzan, José Henrique Cabral Dubrat, Vicente Fittipaldi e Yara Camarinha, por unanimidade, deixou de conferir os 1o. e 2o. prêmios, tendo outorgado o terceiro à pianista Maria Cristina do Nascimento, que também conquistou o "Prêmio

Amaldo Rebello" por ser a melhor intérprete de música erudita brasileira. A pianista Eleonora Hubner obteve uma "Menção Honrosa", enquanto Isabel Cristina Borges Ferreira recebeu um certificado de finalista. O próximo Concurso Nacional de Piano Guiomar Novaes será realizado em janeiro de 1979.

MULHER REGE PELA 1ª VEZ NA HUNGRIA

BUDAPEST, 18 (AP) - Pela primeira vez na história do teatro da Ópera de Budapeste, que remonta há 92 anos atrás, a sua orquestra foi dirigida por uma mulher, Katalin Varadi, de 28 anos. Sua interpretação de uma ópera de Mozart foi calorosamente aplaudida.

IV CONCURSO DE PIANO "NATHO HENN" PELA PUC

Promovido pelo Centro de Cultura Musical da PUC/RS em convênio com o Departamento de Assuntos Culturais da Secretaria de Educação e Cultura do Rio Grande do Sul, será realizado, de 11 a 15 de maio de 1977, o IV Concurso de Piano "Natho Henn".

Nos meandros da linguagem - XVIII

Querino Alfredo Flach

I - ROMARIA SOB AS ÁGUAS DO ITAJAI

Alô! Pessoal da Redação! No No. 18.613, de sete do corrente, Vocês deram uma notícia sensacional. Com o meu tempo tomado, talvez eu não lesse a reportagem da página 5, a que remetia a manchete, mas a curiosidade me fez devorá-lo linha por linha. É que eu queria saber como se realiza uma procissão "sob as águas", isto é, por baixo das águas. Surgiu-me logo à mente a figura de Moisés que com seu bastão fez as águas do Mar Morto emparedarem-se para dar passagem, a baixo do seu nível, ao povo escolhido, e fiquei deveras "encucado" como é que o Pe. Valdir Stahelin, vigário de Navegantes, teria conseguido tamanha proeza. Lida a reportagem, vi que Vocês confundiram sobre com sob e que o Pe. Valdir não fez nenhum "milagre". Inicialmente achei que fosse apenas um lapso na manchete mas na pág. 5, na legenda Vocês repetiram "sob as águas". Patenteada a confusão, vamos ao estudo dessas duas palavrinhas:

S O B - do latim "sub", preposição de ablativo ou acusativo, passou para "so" no português arcaico, e posteriormente, por via erudita, foi restabelecida a forma "sob". Quanto ao sentido, vou dar-lhe apenas o principal: *debaixo de, por baixo de, ao abrigo de, com a proteção de, etc.* "SUB terra habitare" (Cic.) = *habitar SOB (= por baixo de) a terra. Viver SOB a proteção da Lei. Abrigar-se SOB um teto amigo.*

S O B R E - Da preposição e advérbio latinos "super". Transformou-se em sobre pelas seguintes transformações fonéticas (metaplasmos) ocorridas: 1. permuta - por sonorização a consoante surda "p" passou para sua homorgânica sonora "b" - *suber*; 2. transposição - por metátese o "r" final deslocou-se para antes do "e" - *subre*. Finalmente com a mutação do "u" tônico para "ô" obtivemos sobre em cima de, na parte superior de, em posição supe-

rior, etc.

Concluindo, a procissão de Nossa Senhora dos Navegantes realizou-se sob (em cima ou por cima de) as águas do Itajaí-Açu. Agora, com chuva, ela poderia ter-se realizado sobre as águas do rio e sob (abaixo de) as águas da chuva.

Para não confundir mais e não se preocupar com a sua etimologia, um artifício (processo mnemônico). É um tanto tolo e ingênuo, mas garanto sua eficácia. Qual das duas palavrinhas contém menos letras, sob ou sobre? Claro que a primeira. Então, quem tem menos (sob), geralmente fica "por baixo" e quem tem mais (sobre), é fácil ficar "por cima": "Tá falado?"

II - MEL PURO E PORTUGUÊS IMPURO (Contín.)

Ainda o folheto propaganda. Pode parecer chato o assunto, mas errar demais o Português, creio que seja mais chato. Vamos, pois, ao 3o. período que, transcrito com todos os efes e erres, é este: "No intuito de orientar V.Sia., quando desejar fazer uma visita a FLORAMEL, desenhemos um MAPA, que embora mal traçado acreditemos ajudar quanto a localização de nossa casa". (Os grifos são meus.)

16. - "V.Sia." - Cansai procurando essa abreviatura e não a encontrei. Existe CIA (com C), sigla da Central Intelligence Agency americana que nada tem a ver com o nosso pronome de tratamento. A abreviatura oficial de Vossa Senhoria é: V.Sa. e o plural, V.Sas. O "a", no singular, e o "as", no plural, deveriam ser em corpo menor e um pouco acima do ponto. Como, porém, a maioria (ou quase todas) as nossas máquinas de escrever, apesar de fabricadas no Brasil, o são com "know-how" estrangeiro e não foram adaptadas à nossa língua (veja-se o trema para o qual temos que usar as aspas, além de retrocesso), batemos simplesmente: V ponto (V.) e Sa ponto (Sa.), plural - Sas ponto (Sas.).

17. - "Visita" - Visita com Z é visita indesejável, daquelas que, segundo

Ledo Ivo, em sua crônica *Fábula da Cidade*, "escanteiam o descanso e a intimidade familiar". Visita agradável, bem-vinda (não confundir com o antropônimo Benvindo), cortês e correta só pode ser com "S" - VISITA. É substantivo formado do verbo visitar, do latim *visitare* ver ou ir ver frequentemente

18. - "a FLORAMEL" - O "a" deve ser cruseado porque se subentende as palavras firma, ou casa comercial, ou indústria... uma visita à (= a+a) (indústria) FLORAMEL...

19. - A vírgula depois de MAPA está deslocada e sentindo terrivelmente a ausência de seu par. Ela deveria estar depois da palavra "que", reclamando sua companhia após o participio "traçado", intercalando a oração adverbial concessiva reduzida de participio... embora mal traçado...

20. - "acreditamos ajudar" - Qual o sujeito de "acreditamos"? Claro que é "nós". E o sujeito de ajudar? "Nós" também? Claro que não! É MAPA. Mas como o infinitivo flexionado (que sujeitos diferentes exigem) é igual para a 1a. e a 3a. pessoa do singular, à primeira vista o verbo "ajudar" parece ter, como sujeito, o mesmo de "acreditamos", isto é, "nós". A fim de evitar essa construção malsonante, teríamos outra melhor: "desenhemos um MAPA que, embora maltraçado, acreditamos que possa ajudar, ou acreditamos que ajude", podendo-se, ainda, em ambos os casos, deixar a conjunção integrante "que" omitida, elíptica

21. - "quanto a localização" - A palavra quanto, com sentido de a respeito de ou relativamente a, exige o preposição "a", e o substantivo feminino localização exige o artigo "a". Logo, teremos a + a = à.

Ponto ocorre a crase, que deve ser assinalada com acento grave: ... quanto à localização... (No masculino teríamos: quanto ao = a + o) local...)

Endereço para correspondência: Rua Prof. Anacleto Damiani, 43 - Centro

O BRDE VESTIU A CAMISA DA JUVENTUDE

Você naturalmente deve saber do prestígio que os produtos catarinenses desfrutam hoje em todo o País. As camisetas que aqui se produzem, por exemplo, são as preferidas da juventude brasileira. Isto constitui motivo de orgulho para o BRDE.

O BRDE não produz camisetas, naturalmente. Mas colabora para que a produção continue aumentando de acordo com as exigências dos jovens. O BRDE é um banco especializado que financia pequenas, médias e grandes empresas. O BRDE é o segundo maior banco de desenvolvimento do País e desempenha um papel muito importante em Santa Catarina, Paraná e Rio Grande do Sul. Só mesmo um banco forte e dinâmico como o BRDE pode trabalhar com tanto entusiasmo, com o mesmo entusiasmo da juventude. Se Você produz com esse espírito, toque aqui: o BRDE está ao seu lado.



ENCURTANDO DISTÂNCIAS

BANCO REGIONAL DE DESENVOLVIMENTO DO EXTREMO SUL - UMA BASE FORTE PARA SANTA CATARINA

Desde o início do mês, 40 mil habitantes de vários bairros de Joinville estão sem água

Joinville (Sucursal) — Moradores dos bairros Santa Catarina e Boa Vista, especialmente os da Floresta e Conjunto Residencial Tupy, onde se concentram aproximadamente 40 mil habitantes em sua maioria operários, estão sem água desde o início do mês de fevereiro, no período das 9 horas da manhã até as 23 horas, com exceção aos domingos.

Várias famílias, logo no período da manhã, percorrem mais de um quilômetro, munidas de panelas e latas, em direção às residências que possuem poço próprio, afim de armazenar o produto em tanques de lavar roupas e outros vasilhames, que em geral é dividido entre os vizinhos, principalmente para utilizar na cozinha.

Os moradores reclamam também da qualidade de água ingerida diariamente, o que coloca em risco a saúde dos consumidores. A água utilizada na cozinha é extraída de poços artesanais onde não há o mínimo cuidado na limpeza.

Edson Antônio Coelho, morador da rua Santa Maria no bairro Santa Catarina, diz que diariamente, dezenas de pessoas saem de suas residências e vão buscar água em bairro próximo. "Todos os dias formam-se extensas filas na tentativa de captar um pouquinho de água", acrescenta — Edson. "As vezes explica ocorrem brigas

violentas tudo por causa da água".

Mazilda Ferreira, moradora da rua Guarujá, no bairro Floresta, afirma que existem semanas em que há acúmulo de roupas para lavar e que seus filhos usam durante uma semana a mesma roupa. Segundo ela "a situação está ficando insuportável. Chegamos as vezes a brigar por causa de uns miseráveis pingos de água. Já reclamamos a Casan, mas não adianta. E no final do mês a conta aparece, em janeiro pagamos Cr\$ 14,00 e meu marido se recusou a pagar a despesa, alegando que só saldaria a dívida se a Casan nos fornecesse água. Mas como a lei do mais forte sempre vence, tivemos que pagar mas esperando que no mês de fevereiro a coisa melhorasse. No entanto, a água começou a faltar ainda mais".

O engenheiro Luiz Fernando da Casan, acha que toda a residência deveria ter seu reservatório particular (caixas de água) para se prevenir durante a falta eventual do produto, que pode ocorrer por motivos dos mais diversos.

— Quem não possui reservatório, geralmente fica sem água durante o dia, já que o consumo é grande. Estes problemas somente serão sanados quando a adutora de reforço do Pirai estiver concluída, em março. Com duas adutoras, pois atualmente existe apenas uma, todos esses inconvenientes desaparecerão" explicou Galvão.

Em Blumenau, Vianna não passará Samae à Casan

Blumenau (Sucursal) — As gestões de transferir as atividades de fornecimento de água e tratamento de esgotos, atualmente exercidas pelo SAMAE (órgão municipal), para a Casan, iniciadas com o ex-prefeito Felix Theiss e que só não foram concluídas por algumas divergências recíprocas, não deverão prosseguir no mandato do prefeito Renato Vianna.

"Não temos mais nenhum interesse em passar o patrimônio do Samae para a Casan", informou o chefe do executivo, durante entrevista à imprensa, na sexta-feira. E justificou as razões dessa tomada de posição: "Não ignoramos que a água é um instrumento político e, o que é mais importante, o município melhor do que ninguém sabe das necessidades da população".

Lembrando problemas ocorridos em outros municípios, Vianna afirmou que "a Casan, em muitos casos, tem apresentado um serviço pior e uma água mais cara do que os órgãos municipais". Por outro lado, o prefeito anunciou que, nos próximos dias, será enviado a câmara de vereadores, um projeto-de-lei destinado a proceder um reajuste entre 30 e 40 por cento nas atuais taxas do Samae, como fórmula para compensar os prejuízos com a ociosidade da rede.

Vianna lamentou que nem sempre os moradores de determinadas ruas "honrem com o compromisso moral" de fazer a ligação de água em suas residências, assumido quando a prefeitura inicia a implantação da rede, o que gera a ociosidade e o encarecimento do serviço, de qualquer

forma, ele garantiu que, tão logo a administração municipal conseguir meios financeiros, será iniciada a implantação da rede de água na rua Araranguá e a construção de reservatórios nos bairros de Escola Agrícola, Garcia a República Argentina.

FALTA DE RECURSOS

Dos 11 quilômetros que compõem o anel viário norte, cerca de 7 ainda não estão pavimentados, existindo, inclusive, trechos onde são necessários alargamentos e, em outros casos, existem desapropriações por serem feitas. Os 32 milhões de cruzeiros emprestados pelo Fundo de Desenvolvimento Urbano do Banco do Brasil para executar a obra em toda a sua extensão, estão segundo o prefeito Renato Vianna, "quase exauridos".

Por esta razão, a administração municipal não sabe quando será definitivamente concluída esta obra de vital importância para o sistema viário do município. O rápido esgotamento dos custos" e ele cita um exemplo: "A ponte José Ferreira da Silva, orçada em pouco mais de 4 milhões, acabou custando 11 milhões, quando concluída".

Agora além da pavimentação, expropriações judiciais e obras complementares de implantação, resta à prefeitura construir uma outra ponte, prevista no projeto de engenharia, ligando a rua das Missões a rua São Paulo. Como a prefeitura de Blumenau irá conseguir os recursos, o próprio Renato Vianna ainda não sabe, mas ele garante: "Temos que consegui-los de qualquer maneira".

CARNAVAL LEGAL É NO CORUJÃO CENTER

Todas as noites de 18 a 22 de fevereiro, o CORUJÃO CENTER vai "botar pra quebrar" com o Carnaval do Turista.

Corujão Center
Avenida Rubens de Arruda Ramos (Beira Mar)
Reserva de mesas no Corujão Center e Lagoa ou fones 33-0366 e 22-0597.

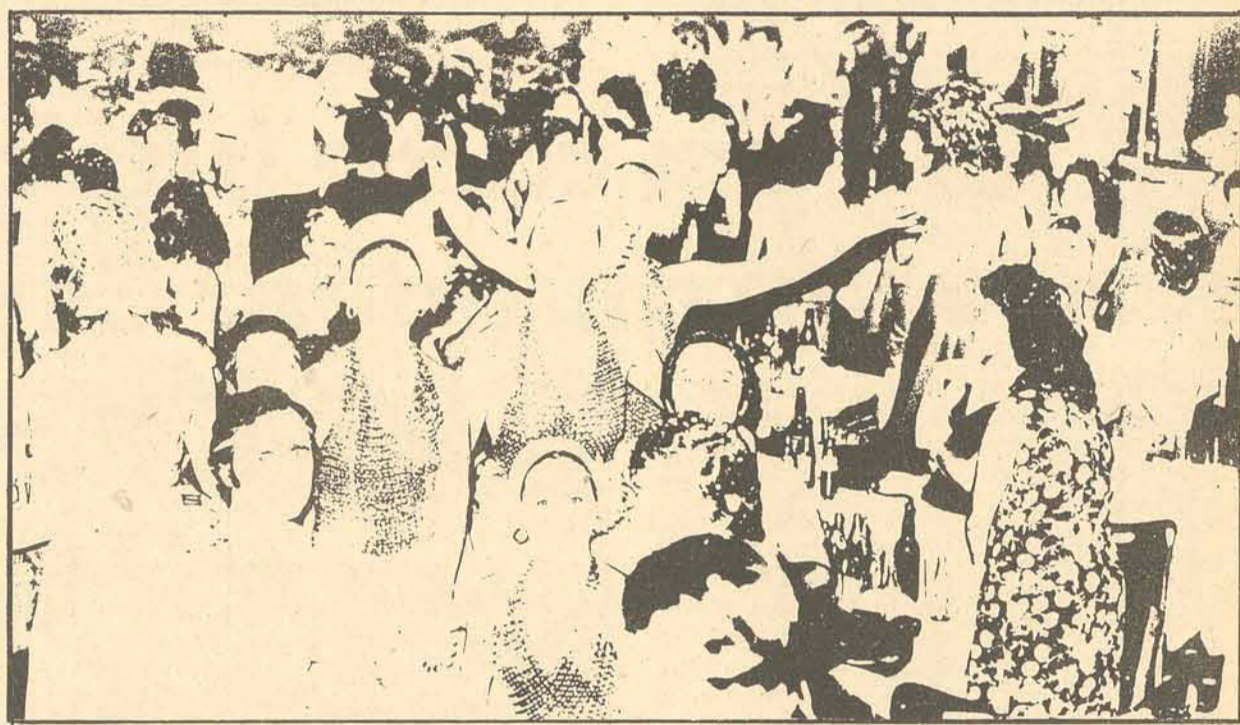

UMA NOVA CATEGORIA DE BRASILEIROS

Ao governo Geisel credita-se o mérito de ser o primeiro, desde a unificação do INPS, em 1967, a executar um programa revolucionário na área ligada à assistência médica e hospitalar brasileira. Esse programa visa estender a todos os necessitados a assistência a que anteriormente só tinham direito o segurado e respectivos dependentes da Previdência Social. Com isso, o quadro de beneficiários vem aumentando progressivamente e, diríamos até, assustadoramente, com a inclusão dos autônomos, dos aposentados, das domésticas, do trabalhador rural. A cada dia surge uma nova categoria de brasileiros incluída no plano de assistência médica e hospitalar do INPS. Por ordem expressa do ministro Nascimento e Silva, é obrigatório o atendimento de emergência de todos os cidadãos.

O presidente do INPS tem conseguido, a duras penas, executar a ordem superior. No entanto, já aparecem os primeiros sintomas de um quadro nada otimista que, se confirmado, colocará o atual sistema assistencial em risco de colapso. É esta face da assistência médica e hospitalar, ainda oculta mas nem por isso menos real, que desejamos trazer à luz do dia.

Há um fosso nítido e profundo entre a mentalidade aberta do empresariado da área hospitalar — que vem clamando há 10 anos pela necessidade da criação de condições mínimas para incentivar a ampliação da rede de hospitais onde é preciso pelo menos duplicar o número de leitos hoje existentes, para chegarmos ao ano 2000 com o mesmo e sofrível índice de 3,5 leitos por mil habitantes — e a mentalidade crítica de certos escalões do governo federal, que nada fazem, a não ser trabalhar para que os outros nada façam. No segundo escalão da administração central a atitude sempre foi, e continua sendo, a de boicotar as boas iniciativas, de modo a que elas ou abortem desde o princípio ou sejam tão alteradas por portarias e ordens de serviço até que percam a eficácia inicial.

Este pessoal, já desmascarado inúmeras vezes nas páginas de *O Estado de S. Paulo*, está agora mais ativo do que nunca, face às crescentes dificuldades da fase atual de transição, quando os atendimentos aumentam desproporcionalmente aos recursos alocados ao pagamento das despesas por eles criadas. O Sistema Nacional de Saúde até agora não foi regulamentado. O segundo escalão do Ministério da Saúde, formado todo ele de sanitários, teima em contrariar as diretrizes do próprio presidente da República e insiste, quase diariamente, em divulgar declarações favoráveis à estatização e em criticar, usando tintas sempre mais negras que a realidade, as imperfeições, os erros e os abusos verificados no atendimento prestado pelos hospitais particulares, como se tais falhas, ou outras semelhantes, não ocorressem também nos hospitais governamentais.

Teóricos da perfeição, primam em redigir portarias e ordens de serviços baseadas em dados extraídos de traduções de livros estrangeiros e querem implantá-las no Brasil, onde a realidade é outra, as condições piores e os recursos infinitamente menores. Quanto aos hospitais particulares, eles atendem a todos que os procuram, pensando no risco de não internar o doente e ficarem

sujeitos às sanções do INPS ou a processo por omissão de socorro. Aumentaram muito, assim, a sua capacidade normal e em troca dessa colaboração, acabam sendo acusados de internar demais e desnecessariamente. Ora, o princípio básico é que o hospital não interna ninguém: simplesmente cria condições para o trabalho do médico credenciado pelo INPS, que interna, prescreve, opera e dá alta ao paciente.

Em idêntica situação está o INPS, que é obrigado a dar assistência a todos os novos beneficiários instituídos pela orientação do Ministério da Previdência Social, nas condições que ele determina com os insuficientes recursos que fornece. Portanto, quando surgem as dificuldades financeiras decorrentes daquela orientação, a culpa não pode ser lançada sobre a direção do INPS e muito menos sobre os hospitais. Conforme sabemos, os meios com que trabalha o INPS são oriundos das contribuições do empregador e do empregado e, por mais justa a tese de que todos devam receber assistência, só haveria justiça plena se os segurados propriamente ditos já estivessem recebendo bom atendimento, situação que não ocorria e deverá piorar, dado o acréscimo de despesas.

Os primeiros sintomas de crise já são visíveis. O superávit do INPS em 1974 foi excelente, em 1975 razoável e em 1976 ínfimo: 800 milhões de cruzeiros. Por outro lado, os valores de retribuição dos serviços prestados pela rede hospitalar privada, que tinham sido reajustados em 1975, voltaram a cair totalmente fora da realidade, visto que o aumento concedido em 1976-35 por cento para as diárias e 25 por cento para os serviços — foi muito inferior à taxa de inflação (46 por cento) e ao índice de reajustamento salarial (44 por cento). Entretanto, a Secretaria de Serviços Médicos obstina-se em não aceitar a regra da atuação automática dos preços e, até hoje, após dois anos de estudos, nada fez ainda para a criação do sistema em que os valores pagos por serviços médicos e hospitalares sejam reajustados na mesma percentagem da desvalorização da moeda.

Por exemplo, o reajustamento esperado para janeiro de 1977 até agora não tem valor calculado, nem data para entrar em vigor. E fala-se à boca pequena que os recursos para assistência médica em 1977 só serão suficientes até outubro. Acresce ainda, que a implantação da nova sistemática de contas hospitalares criará maiores dificuldades de pagamento durante os seis primeiros meses, no mínimo, tendo em vista a sua complexidade. E depois é preciso pensar que os financiamentos do FAS impõem condições muito pesadas para a maioria dos hospitais, que estão sujeitos à correção monetária da dívida, enquanto os serviços que prestam são reajustados pelo governo em índices inferiores ao da correção da moeda, o que desestimula a construção de novos leitos. Como se vê, o quadro em seu conjunto é preocupante e exige medidas amplas, corajosas e imediatas, para evitar o colapso da assistência médica e hospitalar. Caso contrário, quando se der o colapso da rede, ninguém será culpado: haverá unanimidade na escolha do bode expiatório, que será certamente o executor de serviços encomendados, cumpridos, malpagos e na maioria ainda por receber.

Mandado publicar pela Associação de Hospitais do Estado de Santa Catarina.
Publicação no Jornal "O Estado de São Paulo" de 15 de fevereiro de 1977.

Empresário de turismo contesta depósito prévio

Joinville (sucursal) — O Diretor da Adinco Turismo de Joinville, Mário Lobo, afirmou que a elevação do depósito prévio para viagens ao exterior de Cr\$ 12 mil para 16, obrigará os governos de outros países a adotarem a mesma fórmula como represália as restrições ao fluxo de turistas brasileiros ao exterior".

Acrescentou Lobo que se o governo brasileiro continuar a desestimular o turismo ao exterior, muitas agências internacionais pressionarão seus governos no sentido de que adotem a mesma medida que servirá como uma advertência ao nosso governo. Acrescentou que os empresários e os que são isentos do depósito

"continuarão a viajar livremente ao exterior, mas a classe média terá que optar apenas em conhecer o Brasil".

Depois de afirmar que o aumento do depósito prévio irá, indiretamente, incentivar o turismo interno, o diretor da Adinco salientou que esta medida "é mais um instrumento do governo que visa acabar com as poucas agências de viagens existentes no país. O movimento nos últimos meses — disse Lobo, diminuiu 70% e com esta elevação do depósito, a tendência é eliminar completamente as companhias de turismo brasileiras".

Informou que a sua empresa, juntamente com outras do Estado, já

endereçaram a Associação Brasileira de Agências de Viagens — seção de Santa Catarina, com sede em Florianópolis, várias reivindicações em favor da classe, principalmente no aumento de comissão sobre o valor da passagem, já que atualmente recebemos apenas 7%. Mas até hoje não recebemos nenhuma resposta. Acreditamos que eles engavetaram os nossos pedidos" explicou.

EXONERAÇÃO DE FARHAT

O presidente da Adinco Turismo, Mário Lobo afirmou que a saída do presidente da Embratur — Said Farhat foi uma medida que deveria ser tomada há mais tempo", — pois durante todo o tempo que esteve

no cargo não fez praticamente nada em favor do turismo brasileiro. A sua única preocupação — acrescentou — era elaborar planos mas que nenhum deles foi executado". A única medida louvável de Farhat foi a implantação do "Vôo de Turismo Doméstico — V.T.D., que permitia um desconto de 40% nas viagens de turismo domésticas".

O presidente da Turismo Holzmann, com sede em Blumenau, Limi Antônio Pedro Nunes, limitou-se apenas a afirmar que a elevação do depósito prévio "é uma medida muito delicada e que não deve ser discutida em jornais" e acrescentou que "o governo deve saber o que está fazendo".

Prefeitura muda motores de gasolina a diesel

Joinville (Sucursal) — A Prefeitura Municipal de Joinville, irá substituir nos próximos meses, 6 motores da frota de caminhões movidos a gasolina, por motores a diesel. A medida, segundo o prefeito Luiz Henrique da Silveira, objetiva diminuir os gastos com combustíveis da municipalidade e aderir ao programa de contenção de despesas já ado-

tado por diversas prefeituras do país.

Segundo o secretário de administração, Roberto Wetzel, dos 60 caminhões da prefeitura, 10 deles já foram substituídos por motores movidos a óleo, durante a administração de Pedro Ivo Campos. Explicou que dentro das possibilidades orçamentárias da prefeitura, "aos pou-

cos todos os veículos movidos a gasolina serão substituídos".

— Os constantes aumentos da gasolina decretados pelo governo estão pesando diariamente no orçamento das prefeituras. Além da de Joinville, várias outras já estão tomando medidas idênticas. E a curto prazo todos os prefeitos do país estarão conscientes da urgência des-

sas medidas", disse Wetzel.

A prefeitura já abriu concorrência pública para as propostas dos interessados em substituir veículos a óleo diesel por movidos a gasolina. As ofertas poderão ser endereçadas a secretaria de administração da municipalidade bem como todas as informações necessárias a concretização da medida.

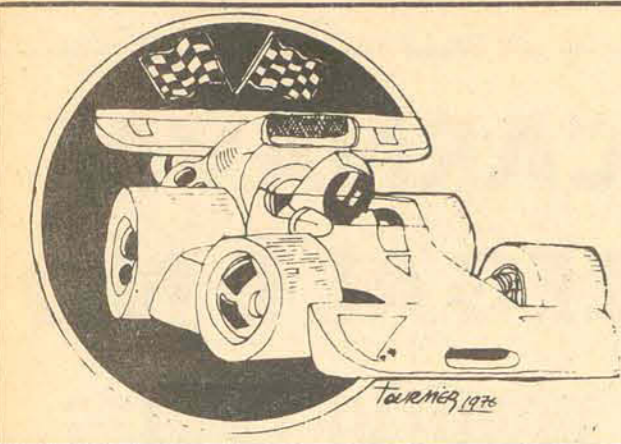

Automotores

Wilson L. de Medeiros



Na Inglaterra, a Vauxhall produz, também, uma versão peruva Chevette.



O Chevette versão Super Luxo, é a mais vendida no Brasil.



O Chevette norte-americano é produzido em diversas versões.



Na Inglaterra, o Chevette E, 4 portas, é produzido pela Vauxhall Motos.

GM tem um carro básico e de aceitação mundial: Chevette

A criação de um modelo básico de carro que, com pequenas adaptações regionais, pudesse ser fabricado em diversos países do mundo, obtendo a mesma aceitação nos vários mercados, é uma meta sempre perseguida pelas fábricas de automóveis. Isso, hoje, é uma realidade, resultante de um projeto desenvolvido e amadurecido pela General Motors durante muito tempo e somente há poucos anos concretizado.

Assim, os que tiveram oportunidade de viajar para a Argentina, Estados Unidos, Inglaterra, Canadá e Japão, por exemplo, poderão se surpreender em encontrar nesses países, bem como no

Brasil, um mesmo modelo de carro, com pequenas variações epanas quanto ao estilo, luxo e potência.

Esse carro internacional é o Chevette, um dos projetos mais avançados da tecnologia automobilística mundial, que teve sua produção iniciada no Brasil em 1973 e, presentemente, pode ser encontrado, com igual ou mesmo diferentes denominações, em qualquer capital da Europa, em Buenos Aires, Tóquio ou Nova York.

Opel Kadett é a denominação do modelo Chevette alemão, carro que movimentado, provavelmente, um número de fábricas maior que qualquer outro automóvel e,



Versão Conversível Chevette alemão, o Opel Kadet Aero.

ainda, apresentando a maior variedade de modelos dentro de sua família.

As variações vão desde as Limousines de 2 e 4 portas aos utilitários, tipo "station wagon", cupê, GT/E, city e aero conversível, disponíveis numa ampla faixa de potência, que inclui motores de 1.000 a 1900 cilindradas, de 40 a 105 HP.

Exportado para diversos outros países, o Chevette inglês popularizou-se com o nome de Vauxhall Chevette, sendo encontrado nas versões: City, Caravana e Limousine. Todos equipados com motor inglês de 1,3 litros, de 50 HP, e com a frente de carroçaria semelhante à do

Manta.

A GM produz, na Argentina, o Opel K-180, uma limousine de 4 portas, com motor de 1,8 litros e 86 HP que, ostentando até mesmo aros de rodas esportivas originais da fábrica alemã, é uma réplica exata do Opel Kadet.

Nos Estados Unidos, com a designação de Chevrolet Chevette Hatchback Cupê, chegou a superar até mesmo os modelos tradicionais, constituindo-se, à época de seu lançamento, no maior sucesso de vendas. Equipado com acabamentos interiores luxuosos e impulsionado por um motor básico de 1400 cc. e 53 HP de potência, o Chevette norte-americano é encontrado, ainda,

em versões de maior potência, com motor de 1,6 e 1,8 litros, que chegam aos 100 HP.

Fabricado pela Izuzu, o modelo japonês do Chevette, recebeu a denominação de Gemini. O mesmo modelo é, igualmente, montado na Austrália, pela fábrica Holden.

Aqui, no Brasil, o Chevette foi lançado em abril de 1973 e, atualmente, é o modelo mais vendido da GMB, em todas as suas versões: Especial, Luxo, Super Luxo e GP. Esse sucesso de vendas, repetido em vários países, confirma a qualidade do Chevette, como "carro internacional".

Amauri Veículos venceu o campeonato inter-revendas

Amauri Veículos Ltda., de Florianópolis, sagrou-se campeão estadual de futebol de salão da rede de revendedores Volkswagen, ao vencer, no último domingo, a equipe da Auto-Oficina Carlos Romeu Ltda., de Pôrto União, em partida realizada no Ginásio Municipal de Esportes de Curitiba.

O campeonato, promovido pela Unicar - entidade que congrega os revendedores Volkswagen de Santa Catarina -, teve início em outubro e dele participaram as equipes da: Koesa e Amauri Veículos, de Florianópolis; Promenac, de Itajaí; Brusque S.A. Comércio de Automóveis, de Brusque; Auto-Oficina Carlos Romeu Ltda., de Pôrto União; Auto França Ltda., de Curitiba; Criciúma Veículos-Crivel, de Criciúma e Pôsto Balneário Ltda., de Balneário de Camboriú.

O CAMPEÃO

Amauri Veículos Ltda., conquistou o título de forma invicta, tendo realizado a seguinte campanha: em 3 de outubro, na cidade de Itajaí, venceu por 4x0, a equipe da Promenac e, na mesma cidade, no dia 10 do mesmo mês, goleava a equipe da Brusque S.A., por 9 x 2; em Laguna, no dia 17 de outubro, foi a vez de vencer a Crivel, pelo apertado score de 2 x 1; finalmente, encerrando as disputas pelo Grupo 6, venceu em Florianópolis, em jogo disputado no Ginásio Charles Edgar Moritz, a equipe do Pôsto Balneário, por 3 x 1, ganhando o direito de disputar a finalíssima, contra a equipe de Pôrto União.

A DECISÃO

A partida decisiva, realizada no Ginásio Municipal de Curitiba, no último domingo, teve início às 11 horas, com a equipe de Amauri Veículos alinhando com: Joel, Osvaldo, Zulmar, Lira e Olegário.

Mais tarde, o técnico Wilson Silva, efetuou duas substituições, visando garantir a vantagem obtida, entrando Jorge no gol, no lugar de Joel e Luiz substituindo Zulmar.

A equipe da Capital venceu por 4x2, marcando dois gols em cada etapa, por intermédio de Lira (2), Olegário e Luiz. Sagrando-se campeão catarinense inter-revendas Volkswagen, a Amauri Veículos, agora, representará as revendas catarinenses no campeonato regional e, se conseguir a classificação, posteriormente, estará participando do torneio final, que indicará o campeão brasileiro da rede de revenda Volkswagen.

Em 1976, a indústria automobilística nacional registrou uma produção de 83.894 e 12.057 ônibus, segundo levantamento procedido pela Anfavea, somando assim 95.951 veículos de transporte de carga e passageiros, números que representam um crescimento da ordem de 6,61 e 19,06 por cento, respectivamente, em comparação à produção alcançada no ano anterior. Estes índices são, também, números recordes nos 20 anos de atividades da indústria automobilística nacional.

Para 1977, segundo observadores do setor automobilístico, a produção nacional de veículos de transporte movidos a diesel, deverá experimentar um incremento ainda mais expressivo, em decorrência principalmente, da produção de motores pela Detroit Diesel Allison do Brasil, que equipará veículos de diversas marcas e cuja fábrica foi inaugurada em dezembro último.

A perspectiva é justificada através da análise do exercício de 1976, pois já no mencionado mês a produção de caminhões somou 7.633 unidades, representando um aumento de quase 650 unidades a mais em relação a média mensal, que é de 6.991 carros.

Este aumento é explicado, precisamente, pela entrada em produção da Detroit Diesel, viabilizando, desta maneira, o lançamento de novos modelos no mercado nacional. Há, assim, condições de que os veículos de transporte - caminhões e ônibus -, superem amplamente a marca de 100 mil unidades em 1977, ainda mais se considerarmos a atual situação do consu-

Produção de caminhões e ônibus foi recorde no ano passado

mo do petróleo e o incentivo que as autoridades federais vêm dando ao maior uso do transporte de massa.

Desta forma, observam também os analistas que, a indústria automobilística nacional alcançará, no segundo semestre deste ano, a produção acumulada de 1 milhão de veículos de transpor-

to. Esta afirmação é baseada no número de carros fabricados desde a implantação da indústria automobilística no Brasil, em 1957, tendo sido produzidos, nestes 20 anos, um total de 927.461 unidades, representadas por 846.968 caminhões leves e pesados e mais 80.493 entre chassis e ônibus completos.

Quadro da Produção Nacional de Veículos de Transporte 1957 a 1976

Anos	Caminhões	Ônibus	Total
1957	18.007	498	18.505
1958	30.014	658	30.672
1959	38.353	1.307	39.660
1960	39.791	1.896	41.687
1961	28.878	1.615	30.493
1962	38.743	927	39.670
1963	22.851	1.179	24.030
1964	22.249	2.245	24.494
1965	22.653	2.306	24.959
1966	32.299	2.754	35.053
1967	28.561	3.245	31.806
1968	41.990	5.696	47.686
1969	40.569	5.679	46.248
1970	38.388	4.058	42.446
1971	38.868	4.393	43.261
1972	53.557	5.230	58.787
1973	69.202	6.362	75.564
1974	79.413	8.262	87.675
1975	78.688	10.126	88.814
1976	83.894	12.057	95.951
1957/1976	846.968	80.493	927.461

Fonte : Anfavea

Corcel lidera vendas entre modelos da Ford

Fechando o ano de 1976 com 97.626 unidades comercializadas, de um total de 169.668, o Corcel, mais uma vez, liderou as vendas da Ford brasileira, e a sua faixa de mercado, apresentando um crescimento em torno de 7,5 por cento, em relação ao ano anterior. Somente em dezembro, foram vendidos 7.368 Corcel, em seus quatro modelos básicos.

A linha Galaxie, igualmente, obteve excelente performance no ano passado, quando entre os modelos Galaxie 500, LTD e Landau, foram comercializados 6.786 veículos, com um aumento de ordem de 48,3 por cento em confronto com os 4.576 vendidos em 1975.

Na faixa dos veículos comerciais, a Ford manteve-se na posição de maior produtor nacional, atingindo 42.301 unidades. Os principais destaques foram os caminhões Diesel e a "pick-up" F-100, lançada no mercado em setembro e equipada com um motor de 4 cilindros. As vendas dos caminhões foram ampliadas em 36,52 por cento, enquanto a F-100/4 alcançou a casa das 2.649 unidades vendidas, com uma média mensal de 662 carros.

Pelas Revendas

O novo Presidente da ABRAVE, Ernani Camisào de Ávila, já iniciou sua campanha de ampliação dos quadros sociais da entidade que congrega os revendedores de veículos e as diversas empresas já contratadas, confirmaram sua filiação na regional da associação.

xxx

Geraldo Lopes, da FLORISA, retornando de São Paulo, onde concluiu o Curso de Gerência de Vendas, promovido pela Ford Brasil S.A.

xxx

A DVA-VEÍCULOS S.A., iniciando as atividades de sua retífica de motores, que é mais moderna em operação no Estado e capaz de atender qualquer tipo de motor e marca.

xxx

Os clientes da Chrysler têm, agora, mais uma opção em cores de forração interna do Dodge Polara Gran Luxo, além dos já habituais preto e caramelo. É o novo estofamento em cor vinho, que pode ser visto no carro em exposição na MAYER VEÍCULOS S.A.

xxx

HOEPCKE VEÍCULOS S.A. entregando mais seis carros através do Consórcio Catarinense Chevrolet. A última reunião realizou-se na semana passada, na Casa Royal, em Blumenau. Foram contemplados nove consorciados: três por sorteio e seis por lance.

xxx

A PHIPASA está recebendo uma ampla linha de acessórios para Fiat-147, entre os quais: rodas de magnésio, volante esporte, bancos reclináveis etc.

xxx

Doze dos 30 caminhões FNM-180-C vendidos pela RODOMAR ao Departamento de Estradas de Rodagem, já chegaram e foram entregues.

xxx

No próximo dia 8, às 20 horas, em loja na rua Conselheiro Mafra, 20, a KOESA estará realizando mais uma reunião do Consórcio Koesa.

xxx

As equipes técnicas da AMAURI VEÍCULOS, na próxima semana, estarão participando do Curso e Treinamento para o uso do Analisador Eletrônico Allen, um sistema de computador programado para diagnose de motores, de operação totalmente automática.

xxx

José Máximo Pereira Neto, mecânico do Departamento de Motociclismo das LOJAS HERMES MACEDO, concluiu, na última semana, mais um curso de especialização na Honda. Desta vez foi o da Honda 125-CG.

Publicações

OFICINA - Já está nas bancas a excelente revista Oficina, dirigida aos mecânicos



profissionais e amadores, contendo matérias de bom nível técnico e abordadas em linguagem acessível.

Neste número, um teste com o Fiat-147, revela as qualidades do carro.

Muito elucidativa a reportagem sob o título: "Não abuse das talas".

No capítulo "Segredo Técnicos", dois assuntos: Ventilador do Corcel tem embreagem e Duz novas motos nacionais: Suzuki GT-100 e GT-380.

Na seção de Cartas, como

sempre, pode-se aprender alguns "macetes", através do "choro" e "dicas" dos ou-

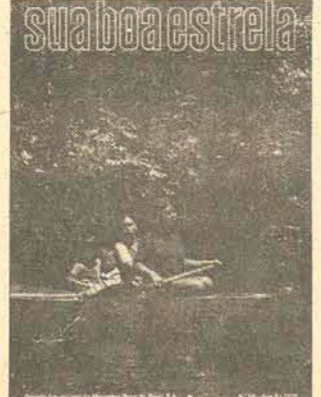

tros.

xxx

SUA BOA ESTRELA - Revista de circulação dirigida, editada pela Mercedes-Benz, do Brasil, sempre o tradicional e elevado cuidado gráfico.

Neste número, excelentes reportagens de interesse geral, como, por exemplo: "A banana, essa desconhecida"; "Pelotas", uma panorâmica sobre a bela cidade gaúcha; "Encontro com a natureza", sobre campismo; "Academia Brasileira de Letras", sua

história e propósitos e, ainda, "O vidro, arte e cor", tudo sobre a antiga e difícil arte dos vidreiros.

xxx

SUBSTITUIÇÃO DE BRONZINAS - Editado pela Federal-Mogul Indústria de Metais S.A., já está a disposição dos mecânicos o "Método para Substituição de Bronzinas", uma ótima e precisa orientação técnica, imprescindível aos profissionais.

A publicação pode ser conseguida, solicitando-a à Federal-Mogul, rua Oscar Freire, 1597, Pinheiros, São Paulo, CEP 05.409.



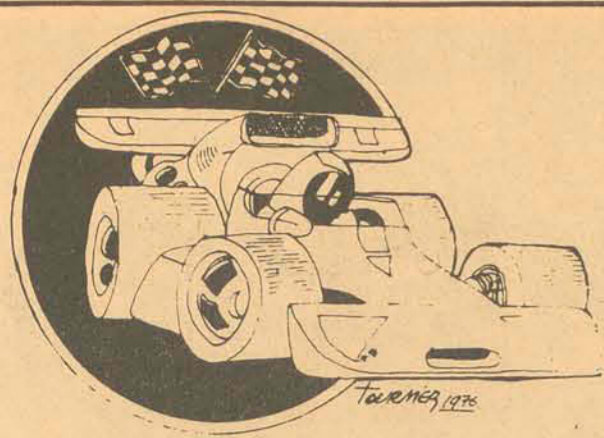

Automotores

Wilson L. de Medeiros

Alex dá prioridades à Fórmula-1 e vê possibilidades do March-240

Os resultados obtidos pela March nas duas primeiras provas da temporada — GP da Argentina e GP do Brasil —, obrigaram a equipe a mudar seu programa de trabalho, em vista da necessidade de tornar seus carros mais competitivos. Para tanto, a March solicitou ao seu piloto Alex Dias Ribeiro, total dedicação à Fórmula-1, mudando assim, também, a programação estabelecida pelo piloto brasileiro, que daria, nesta temporada, uma maior atenção à Fórmula-2.

Desta forma, Alex já havia assinado contratos com a Cia. Souza Cruz Indústria e Comércio, Caixa Econômica Federal e Perfumaria Rastro. Dentro destes contratos, Alex disputaria todo o Campeonato Europeu de Fórmula-2, pela equipe Caixa Econômica-Rastro e todas as provas do Campeonato Mundial de Fórmula-1, quando estas não coincidirem com as provas de F-2, pela equipe Hollywood.

Assim, por causa das coincidências de datas, Alex deixa de participar de cinco corridas do Mundial, o que prejudicaria seu trabalho de testes na March, já que é o piloto oficial de testes da escuderia, pois a sua participação nas F-1 e F-2 o obrigaria, ainda, a constantes viagens. Por esse aspecto, nem Ian Scheckter, da mesma equipe, poderia ajudar, pois corre no Campeonato Sul-Africano de Fórmula-Atlantic, cujo calendário tem 16 provas.

Essa situação, natural-

mente, forçou a modificação dos contratos já firmados, o que foi muito facilitado pelo fato de que não tinha, ainda, sido negociado o co-patrocinio de Hollywood-March. Alex, então, promoveu uma reunião entre a Souza Cruz e a Caixa Econômica Federal, surgindo, assim, a equipe Hollywood-Caixa, de Fórmula-1.

O carro terá agora "stickers" da Caixa e da Rastro, além do "lay-out" normal da Hollywood, correndo assim a partir do GP da África do Sul, a ser disputado no dia 5 de março.

Mesmo assim, Alex Dias Ribeiro, também fará para a March os testes de Fórmula-2, disputando, ainda, cinco provas do Campeonato Europeu da categoria, neste caso apenas com as cores da equipe Caixa Econômica-Rastro, como já ocorreu na temporada passada.

NA ÁFRICA

Hoje, Alex Dias Ribeiro e toda a equipe Hollywood-Caixa, estarão chegando à África do Sul, onde, já no dia de amanhã, iniciarão a montagem dos carros, inclusive do modelo 240, de 6 rodas, para, imediatamente, darem andamento aos testes, que se prolongarão até a sexta-feira próxima. Dependendo do resultado destes testes, o March-240, de seis rodas, poderá ter sua estreia já no GP da África.

No sábado, Alex já deverá estar na Inglaterra, onde participará da Prova dos Campeões, a ser disputada na pista de Brands Hatch.

Esta prova, promovida anualmente, reunirá quase todos os pilotos da F-1, embora a corrida não seja válida pelo Campeonato Mundial.

PERSPECTIVAS

"É mais um golpe publicitário de Ken Tyrrel", foi o comentário corrente daqueles que viram, pela primeira vez, o Tyrrel P-34, de seis rodas. O carro acabou correspondendo, já que conseguiu a "pole-position" por três vezes, ganhou provas e, com um pouco mais de acerto, estará disputando o título do Campeonato Mundial de Fórmula-1.

Agora, surge o Hollywood-Caixa-March-240, também de seis rodas, porém, ao contrário do Tyrrel, possui quatro rodas na traseira. A denominação 240, com que foi batizada o carro da March, deve-se a um tipo de locomotiva inglesa que, igualmente, possuía quatro rodas motrizes.

Para Alex Ribeiro, piloto oficial de testes da escuderia, o carro é, ainda, uma incógnita, pois as nevascas que assolam, presentemente, a Inglaterra, não permitiram nenhum teste em pista.

"O tunel aerodinâmico — revelou Alex — mostrou que o 240 é 30 km mais rápido que qualquer outro carro de F-1, isso em linha reta. Agora, se vai fazer bem as curvas, ninguém sabe. O princípio é simples: diminuir o arrasto aerodinâmico dos pneus traseiros convencionais, que têm 18 polegadas de largura por 18 de altura,

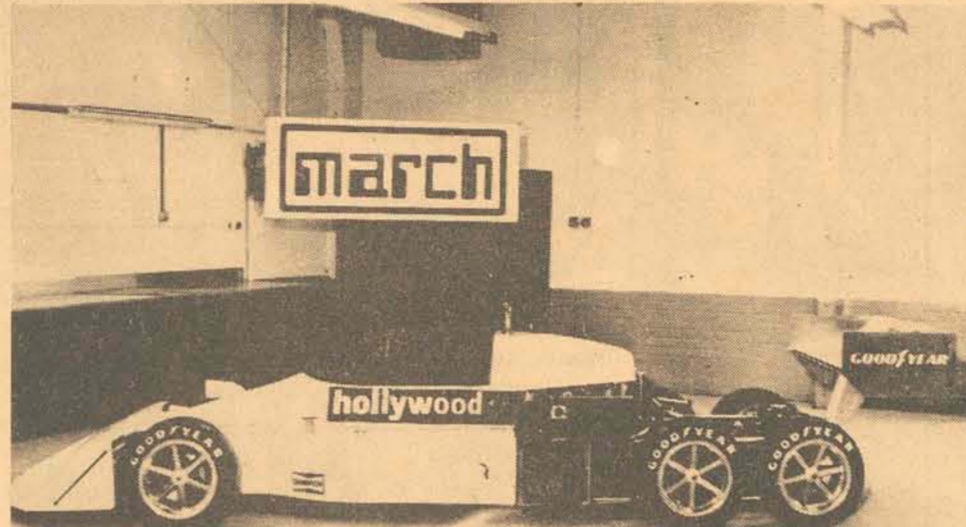

enquanto os do Hollywood-March 240 possuem 10 polegadas de largura por 15 de altura, estando atrás do monocoque, sendo, portanto, fácil escondê-los aerodinamicamente".

"Teoricamente — prosseguiu o piloto brasileiro —, há muitas vantagens, sendo uma delas a distância da asa. Como o carro ficou 80 cm mais comprido, o aerofólio traseiro encontra-se a 1,60m da posição dos carros con-

vencionais, podendo-se usar, assim, menos ângulo e conseguir a mesma carga aerodinâmica, ou, então, usar a mesma regulagem dos demais automóveis, com uma aderência muitíssimo maior. Também teremos apenas 250 libras de pressão nas molas de cada roda, justamente a metade do normal, ajudando a absorver melhor as imperfeições da pista. Por outro lado, usar-se-á um composto de borracha mais

macio, pois há 6 pontos de apoio e a tração também deverá melhorar com outra roda motriz".

E acrescentou: "Como inconveniente vejo o peso, pois o semi-eixo, diferencia, discos de freio, amortecedores e molas a mais vão aumentar o peso do carro em 60 kg. Contudo, a fábrica espera compensar isso com o emprego de um chassi mais leve e com os novos motores Ford-Cosworth de



magnésio, usados, atualmente, apenas pela Lotus, Cosperucar, Tyrrel e Wolf".

"Enfim — concluiu Alex —, se o 240 fizer curvas como os carros convencionais, ele vai "matar" todo mundo

nas retas. Mas não sabemos o que acontecerá. Comentase, ainda, que a Ferrari está projetando um carro igual ao nosso. Dando tudo certo, não tenho dúvidas, que logo veremos um Fórmula-1 de oito rodas".

Kart: Inexperiência e lealdade tirou chances dos catarinenses

O Campeonato Brasileiro de Kart, disputado no último domingo no Kartódromo Guará, em Brasília, teve, pela primeira vez a participação de pilotos catarinenses, que se saíram razoavelmente nas corridas, só não trazendo um resultado melhor em vista da falta de uma maior experiência em provas interestaduais.

Santa Catarina foi representada no certame pela equipe Brecha-Expresso Chapecoense-Cecília, de Chapecó, com os pilotos Clóvis Roberto Concato e Plínio David De Nez Filho.

Segundo Flávio Galluf, Chefe da Equipe, "—o campeonato foi muito bem organizado, com um andamento perfeito, notadamente no que diz respeito ao cumprimento de horários, o que se deu de forma rígida".

A CORRIDA

"Nós começamos muito bem — continuou Flávio Galluf —, com excelentes tempos nos treinos, ficando Concato com o oitavo tempo, com 42"6/10 e Plínio com a décima posição, com 42"7/10. Infelizmente, por uma falha nossa, o lastro de chumbo, que dava a Concato o peso regulamentar, não estava fixado no carro e isso desclassificou o nosso piloto. Disputando, posteriormente, uma repescagem, Concato ganhou o direito de largar, então, na 24.ª posição".

"A prova final — prosseguiu —, foi disputada em duas baterias. Clóvis abandonou a prova quando faltava cinco voltas e já estava na décima colocação. Ele foi jogado fora da pista por um adversário e não conseguiu fazer o kart pegar mais".

"O mesmo — informou Galluf — aconteceu com Plínio, só que ao faltar apenas uma volta e quando se encontrava em segundo lugar. Plínio conseguiu voltar a pista, mas ficou, então, classificado em 14.º lugar".

"Na segunda bateria — acrescentou —, já conhecendo o "mace" de jogar o adversário fora da pista, usado normalmente em provas em todo

o Brasil, o que aqui não fizemos, o resultado já foi bem melhor, pois Plínio ficou em 7.º lugar, enquanto Concato ficava com o 10.º.

EXPERIÊNCIA

Analisando a participação dos catarinenses no Campeonato Brasileiro de Kart, disse o Chefe da Equipe Brecha-Expresso Chapecoense-Cecília: "Chegamos achando que o negócio era um "bicho-papão" mas logo constatamos que não era bem assim, que tínhamos boas chances e chegamos a surpreender os maiores entendidos, que confessaram não saber que existia kartismo em Santa Catarina e, muito menos, do nível por nós apresentado. Nosso maior pecado, foi correr com uma grande dose de cavalheirismo, muito comum em nossas pistas, mas lá o negócio é diferente: é na base do salve-se quem puder".

"Mas a verdade — revelou —, é que muito aprendemos em termos de organização de provas, atuação de equipe e, principalmente, alguns pontos de interesse técnico como, por exemplo, no uso de pneus e relações".

"O preparo de nossos motores — concluiu Galluf —, também foi muito comentado, pois não estouramos nenhum motor, façanha difícil de ser obtida e, por isso, o nosso preparador de motores, José Lincoln Pacheco, foi muito cumprimentado".

CLASSIFICAÇÃO

O Campeonato foi disputado em quatro categorias, que tiveram os seguintes campeões: 1.ª Categoria — 100 cc — POC — Walter Travaglini, da equipe Dulcora-Caloi, de São Paulo; 1.ª Categoria — 125 cc — POC — Fernando Dias Ribeiro (irmão de Alex Dias Ribeiro), equipe Crush, de Brasília; 2.ª Categoria — 125 cc — PC (a categoria em que participaram os catarinenses) — Daniel Roberto de Souza, de São Paulo, com catarinenses Plínio De Nez Filho ficando em 10.º lugar e Clóvis Concato, em 13.º; 4.ª Categoria — 125 cc — Junior — Arthur Borgonovi Filho, equipe Veeneration Lewis, de São Paulo.

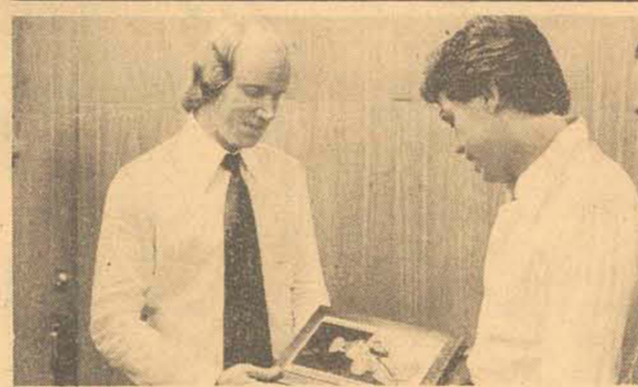

Chateaubriand renova com a Brahma e passa para a F-VW

O piloto José Pedro Chateaubriand, que na temporada passada conquistou o título de campeão brasileiro da Fórmula Ford-Corcel para a equipe Brahma, acaba de renovar seu contrato com a equipe e no dia 1.º de maio, em Interlagos, voltará a defender as cores da equipe, na prova de abertura da temporada brasileira da Fórmula VW-1600, a categoria mais rápida do automobilismo nacional e da qual participará no corrente ano, já que a equipe chefiada por Jan Balder, na atual temporada, não participará da Fórmula Ford-Corcel.

Reconhecendo a brilhante atuação do seu piloto na temporada passada, a Brahma, através de seu Diretor de Marketing Paul Küning, prestou, na oportunidade da renovação do contrato, uma homenagem a Chateaubriand, oferecendo-lhe um troféu alusivo a conquista do campeonato de 1976 da Fórmula Ford-Corcel.

O troféu recebido por Chateaubriand é uma réplica fiel do carro Avallone-Brahma-001, com o qual o piloto sagrou-se campeão brasileiro da categoria gravada em bronze e encaixada em moldura de jacarandá. O ato foi levado a efeito na Administração Central da Brahma, no Rio.

Chico Serra, mais um brasileiro na Europa

Campeão brasileiro de kart e vice da Fórmula VW-1300, Francisco Serra será mais um piloto brasileiro a competir no exterior, na temporada que ora se inicia, na qual participará de 25 provas do Campeonato Inglês de Fórmula-Ford, devendo, ainda, correr mais algumas provas extras, sempre com o patrocínio da Perfumaria Rastro.

Dos pilotos brasileiros que correrão na Europa neste ano, somente Chico Serra e Gilmar de Souza, participaram da Fórmula-Ford Inglesa. Explicando esta preferência, disse Chico: "Corri de kart durante cinco anos e passei para o automobilismo no ano passado, participando apenas de sete provas do Campeonato Brasileiro de Fórmula-VW-1300, do qual fui vice-campeão. Meu plano, então, é seguir uma escala natural dentro do automobilismo. Farei toda esta temporada na Fórmula Ford e no ano que vem, já com maior experiência, tentarei a Fórmula-3".

Acompanhado da esposa, Chico Serra já está na Inglaterra, onde tem residência em West Halesy, situada a 100 milhas de Londres, mas bem próxima de "Van Diemen International Racing Service", fabricante do carro Van Diemen, com quem o piloto brasileiro assinou contrato.

E escolha do Van Diemen, para carro da Equipe Rastro, foi feita depois de estudos e teve a participação de Mário Ferraris, que correu com aquele carro no ano passado. Chico será piloto oficial da fábrica, de quem terá assistência direta. O chefe da Equipe Rastro de Fórmula Ford, será o próprio Ralph Firman, um dos sócios da Van Diemen, que está entusiasmado com as possibilidades de Chico Serra, depois das informações que recebeu sobre o piloto.

Projetado por David Baldwin, também sócio da Van Diemen e atualmente na Equipe Copersucar, o Van Diemen RF-77, até 1975, manteve-se na ponta das provas de Fórmula Ford, razão pela qual Ralph Firman não se preocupou com o aprimoramento do carro para a temporada de 76.

Esta posição cause-lhe alguns transtornos, pois na temporada passada, os carros Hawke e Royale, apresentaram-se bem mais competitivos o que levou a Ralph Firman a procurar David Baldwin, para que este cuidasse do modelo para esta temporada. Com as modificações realizadas por Baldwin, desde logo, o Van Diemen RF-77 mostrou sua competitividade, rendendo mais que os Royale e Hawke no Festival de Fórmula Ford, realizado em Snetterton e vencendo, posteriormente, mais três provas extras, mas que contaram com a presença de todos os "cobras" da categoria.

Ciente das excelentes condições de seu Van Diemen-Rastro, Francisco Serra está tranquilo, o que o levou a adiantar: "É evidente que vou estranhar um pouco no início. Mas já tenho combinado com Ralph Firman, vinte dias de treinos para adaptação ao carro e, sendo assim, no início do Campeonato Inglês, estarei perfeitamente ambientado com o carro".

Competições foram reduzidas e CBA fixa calendário para 1977

Na última Assembleia Geral Ordinária da Confederação Brasileira de Automobilismo — CBA, que contou com a presença das 11 Federações filiadas, dentre outros assuntos tratados, foi elaborado e aprovado o calendário de competições para 1977, já enquadrado dentro das normas estabelecidas pelo Governo Federal, no que diz respeito a economia de combustível.

RESOLUÇÃO

Como vai foi amplamente noticiado, a CBA havia solicitado ao Governo Federal, depois de minucioso estudo, uma cota de gasolina de 246,772 litros, o mínimo para a realização dos Campeonatos Brasileiros e Regionais, mas apelando para a liberação de 300 mil litros, já que com a inauguração do Autódromo do Rio de Janeiro, no dia 15 de maio, passará o Brasil a contar com 8 autódromos de categoria internacional.

Apesar disso, apenas 150 mil litros foram liberados, de forma que a Assembleia decidiu dar plenos poderes ao Presidente da CBA, Charles Naccache, para que elaborasse um estudo e o consequente calendário, de forma que fossem atendidos os interesses do automobilismo brasileiro.

Assim, foi aprovado por unanimidade o plano apresentado por Charles Naccache, que gerou as seguintes resoluções: a) manter as oito provas dos campeonatos de Fórmulas VW-1600 e 1300; b) manter oito provas do campeonato Brasileiro de Fórmula Ford-Corcel; c) aumentar o Campeonato Brasileiro de Turismo de Série (Grupo 1) de oito para 11 provas, mas com a metade do percurso previsto anteriormente; d) manter o Campeonato Brasileiro de Turismo Especial (Divisão 3) com sete provas; e) passar para sete provas o Campeonato Brasileiro de Rallye, cada uma com um máximo de 250 km e 60 carros inscritos. O Torneio Passat continua a existir, porém, com uma única prova.

Desta forma, o consumo de gasolina para competições passou a ser o seguinte: Campeonatos Brasileiros, 105,654 litros; Torneio Norte-Nordeste, 12 mil litros (Ceará); Rallyes e km de arrancada na Bahia e Pernambuco, 2.275 litros para cada Federação; km de arrancada em Minas Gerais e Santa Catarina, 300 litros para cada Federação; e, finalmente, 27.196 litros para treinos.

CALENDÁRIO

Em vista das restrições de combustível, a CBA organizou o seguinte calendário para 1977:

Fórmula VW-1600 e 1300 — 1.ª de maio, São Paulo; 29 de maio, Rio de Janeiro; 26 de junho, Paraná; 10 de julho, Brasília; 7 de agosto, Goiás; 4 de setembro, Rio Grande do Sul; 25 de setembro, Rio de Janeiro e a 23 de outubro, São Paulo.

Fórmula Ford-Corcel — 24 de abril, Rio Grande do Sul (Tanamá); 15 de maio, Rio Grande do Sul (Guaporé); 12 de junho, Brasília; 24 de julho, Rio de Janeiro; 21 de agosto, Goiás; 18 de setembro, Paraná; 16 de outu-

bro, Rio de Janeiro e a 20 de novembro, São Paulo.

Tuismo de Série — Grupo 1 — 17 de abril, Distrito Federal; 8 de maio, São Paulo; 19 de junho, Rio Grande do Sul; 17 de julho, Goiás; 14 de agosto, Paraná; 28 de agosto, Rio de Janeiro; 11 de setembro, Brasília; 9 de outubro, Goiás; 30 de outubro, Rio Grande do Sul; 13 de novembro, Rio de Janeiro e 27 de novembro, São Paulo.

A prova do Torneio Passat, será disputada em São Paulo, no dia 4 de dezembro.

Tuismo Especial — Divisão 3 — 3 de abril, Rio Grande do Sul; 5 de junho, São Paulo; 12 de junho, Rio de Janeiro; 3 de julho, Paraná; 31 de julho, Rio Grande do Sul; 2 de outubro, Paraná e a 3 de novembro, São Paulo.

SANTA CATARINA

Dentro das determinações da CBA, a Federação de Automobilismo do Estado de Santa Catarina — FAUESC, elaborou o seguinte calendário para 1977:

Campeonato Estadual de Kart — 15 de maio, Curitiba; 12 de junho, Lages; 26 de junho, Itajaí; 7 de agosto, Curitiba; 21 de agosto, Lages; 25 de setembro, Chapecó e a 20 de novembro, em Itajaí.

Provas Extras de Kart — Serão disputadas, ainda, cinco provas extras, uma delas em Florianópolis, dentro da programação dos Jogos Abertos de Santa Catarina em outubro e as demais em Chapecó.

A primeira das provas a ser disputada em caráter extra em Chapecó, além de ser válida para o campeonato regional, estará aberta a todos competidores já havendo, inclusive, a confirmação de corredores do Paraná e do Rio Grande do Sul e será realizada no dia 24 de julho.

As demais provas, todos integrantes do programa do campeonato regional, seguirão o calendário seguinte: 27 de março, 16 de outubro e 13 de novembro.

Rallye — Os catarinenses estarão participando do campeonato regional sul-brasileiro, com provas no Paraná, Rio Grande do Sul e uma em Santa Catarina, já que foi abolido o Campeonato Estadual. Esta participação garantiria, aos melhores colocados, o direito de disputar a prova única que decidirá o Campeonato Brasileiro, em novembro, em dia ainda não determinado.

O calendário do sul-brasileiro de Rallye é o seguinte: 26 de março, Rio Grande do Sul; 30 de abril, Paraná; 4 de junho, Rio Grande do Sul; 23 de julho, Paraná; 10 de setembro, Santa Catarina e 15 de outubro, no Rio Grande do Sul.

Quilômetro de Arrancada — Modalidade que será pela primeira vez disputada em Santa Catarina, com um calendário composto de 14 provas, assim distribuídas: 13 de março, 10 de abril, 24 de abril e 8 de maio, em Florianópolis; 10 de julho, Blumenau; 28 de agosto, Chapecó; 4 de setembro, Blumenau; 7 de setembro e 2 de outubro, Florianópolis; 30 de outubro e 15 de novembro, Blumenau e a 4 de dezembro, em Chapecó.

CARNIVAL 77 CIDADÃ SAMBA



Foto: O Estado

VENHA CANTAR CONOSCO A ALEGRIA DO NOSSO CARNAVAL.

Há 14 anos a A.S. Propague através dos homens de imprensa que cobrem o nosso carnaval, vem indicando, revelando e premiando as melhores sambistas de nossas escolas com o troféu Cidadã Samba. Esta é a forma que nós encontramos para participar da maior festa de nossa terra e de nosso povo, para que cada vez mais possamos cantar a alegria de viver aqui.

A.S. Propague

Imagem



Volta a ser notícia a beleza e o charme de Patrícia da Silva Grillo

A Imprensa catarinense hoje recebe no aeroporto Hercílio Luz, a bonita e elegante atriz Tonia Carreiro. Tonia, especialmente convidada vem ver o carnaval na Ilha.

xxx
Noivado - Com a bonita Joyce Cherem, marcou casamento sexta-feira, o discutido Maurício Pereira. Para comemorar o acontecimento o casal Dib Cherem, recebeu no salão dourado do Floph, um grupo muito íntimo para um jantar.

xxx
Rosita - Também está chegando hoje do Rio de Janeiro para ver o nosso carnaval, a atriz Rosita Thomaz Lopes; uma das mulheres elegantes da Sociedade Carioca.

xxx
Brancher - Chegando de Buenos Aires para brincar no carnaval da Ilha, o caixa-alta catarinense, Dr. Luiz Gonzaga Brancher.

xxx
Municipal - Como acontece nos anos anteriores, o baile municipal, no Clube Dize, foi realmente um show de beleza, elegância, animação e também, sofisticação. Volta a receber cumprimentos pela a promoção, a diretoria do Clube Doze de Agosto.

xxx
Clube - Em Santo Amaro da Imperatriz, a diretoria do Clube 15 de Janeiro está recebendo associados e convidados para os festejos de Momo.

xxx
Comando - O capitão-de-fragata Odilon da Silva Filho, que recentemente deixou o Comando da Escola de Aprendizes Marinheiros, assumiu, na última quinta-feira, o Comando Contratorpedeiro Rio Gande do Norte. O ato ocorreu a bordo daquela belonave, atracado no porto de San Juan de Porto Rico.

Jantar - Com excelente serviço de Manolo's o Presidente do Clube Doze e Sr. Márcio Luiz Colaço, receberam para um jantar em homenagem aos artistas convidados para o carnaval, gente bonita e elegante de nossa sociedade. No refrigerado restaurante do Clube Doze, vimos uma verdadeira parada de elegância e beleza.

xxx
Gente importante - Enquanto o Ministro Ney Braga e Sra. estão descansando num fazenda no norte do Paraná, seus filhos, aqui na ilha aproveitam os movimentados bailes, do nosso carnaval. A suíte presidencial do Floph está à disposição da família do Ministro, até a próxima quarta-feira.

xxx
Homenagem a Tonia - O elegante casal Raquel e Douglas Mesquita, hoje em sua bela residência recebe convidados para um grande jantar, em homenagem a atriz Tonia Carreiro. O requintado jantar, será servido na pérgula da piscina.

xxx
Milionários - Fernando Antonio Miranda e Emilio Vergara, milionários paranaense e paulista, estão na ilha, sendo assunto em nosso carnaval.

xxx
Adriana - Adriana Vieira uma beleza em foco na sociedade, na noite do municipal deixou muita gente

com água na bola. Sua fantasia branca, deu mais contraste com sua beleza bronzeada.

xxx
Paulo e Tony - Paulo Figueredo e Tony Amos, os artistas que mais deram autógrafos na noite do baile municipal. Disseram as garotas, que isto já estava no esquema.

xxx
Viagem - Com destino a São Paulo viajam hoje pelo vôo Cisne Real da Transbrasil, Raquel Lenzi de Miranda e Luciane Fialho Daux. Na capital paulista e Luciane serão hóspedes do elegante casal Paschoal Grieco.



Raquel Mesquita



Alicinha Souza Damiani de Viagem marcada para Nova York, ainda este mês

xxx
Convite - Dos casais, Paulo Geraldo Collares e Zeno Rizzo, estamos recebendo convite para o casamento de seus filhos, Maria Tereza e José Guilherme. A cerimônia será dia 5 próximo às 20 horas. No salão de festa do lube Doze de Agosto, acontecerá a elegante recepção aos convidados.

xxx
Viagem - Quem está deixando hoje nossa cidade para uma temporada no Rio de Janeiro, é o simpático casal Desembargador e Sra. Ivo Guilhon Pereira de Mello.

xxx
Concurso - Duas mil vagas para o Magistério, foram disputadas por quatro mil professores, em Concurso realizado em todas as Coordenadorias regionais da Secretaria da Educação. Os resultados serão divulgados somente no próximo dia 14.

xxx
Inauguração - Com a presença do Governador do Estado, Dr. Antonio Carlos Konder Reis e outras altas autoridades, foi inaugurado em nossa cidade, a sede própria da Federação da Agricultura do Estado de Santa Catarina.

xxx
Lic - A Secretaria do Lagoa Iate Clube está nos informando, que hoje haverá festa infantil no Lic, com concurso de fantasias.

xxx
Durante um jantar - A figura simpática e bonita de Paula Sandanha, durante o jantar dos artistas realizado sexta-feira no Clube Doze, para todos que lá estavam, tinha sempre uma palavra amável e cordial. O mesmo notmos, aconteceu com as bonitas artistas de novela, Glauce Graeb e Nara Goes.

xxx
Jantar - Em sua bela casa de veraneio em Canasvieiras, a bonita Irene Lacerda Rosa recebeu convidados para um grande jantar. O casal Gracia e João Eduardo Amaral Moritz, muito elegante usavam roupas esporte com a discutida etiqueta Dijon.

xxx
Carnaval diferente - Dete Piazza e Eli Belani pensando num carnaval diferente, viajaram ontem para Bahia.

xxx
Álvaro - Álvaro Selva Filho, foi visto em seu Opala Zerinho, circulando na beira mar norte, muito bem acompanhado.

xxx
Casal Brancher - O industrial e Sra. Lourenço Brancher, que estão veraneando

no Balneário Camboriú, hoje participaram do grande baile de carnaval no Clube Doze de Agosto.

xxx
Cassia - Cassia Helena Hans da Silva que está com um invejável bronzeado, este ano está fazendo um carnaval diferente. Sempre muito bem acompanhada, tem sido vista na movimentada praia de Canasvieiras.

xxx
Jardel - Jardel Mello, diretor da novela Tchan, A Grande Sacada, está em nossa cidade não só aproveitem locais aqui na ilha, para tomadas de cenas em sua próxima novela.

xxx
Adriana - Com o título Rainha do Carnaval 77, tornou-se notícia nos jornais de Santa Catarina, a charmosa Adriana Martinelli.

xxx
Convite - As editoras, Bloch e Lunardelli, estão convidando para a solenidade de lançamento do livro "Santa Catarina", autoria do conceituado escritor, Marcos Konde Reis.

xxx
Casamento - Ana Maria Pereira e Adriano Nunes, sexta-feira às 20 horas na Capela do Colégio Coração de Jesus, receberam a benção do casamento. Ana Maria e Adriano em lua de mel hoje encontram-se em Buenos Aires.

xxx
Maria Augusta - Em sua confortável residência em Itaguaçu, Leda e João Augusto Saraiva receberam convidados para um jantar, quando era comemorado o aniversário de sua bonita filha, Maria Augusta.

xxx
Casal Machado - Chegando de temporada da gaiola de ouro, Laguna Tourist Hotel, Aide e Orty Machado. Aqui na ilha o simpático casal é hóspede do Floph.

xxx
Jantar - O Presidente do Banestado e Sra. Celso Saboia, estão chegando da Capital Paranaense. O simpático casal ontem foi homenageado com um jantar na residência de praia do Sr. e Sra. Dr. Adroaldo Palma Silva.

xxx
Um Bom Partido - Júlio César Brandalisi, um dos melhores partidos do Estado deixou a temporada de férias nas praias de Santos, para brincar no carnaval da ilha.

xxx
Victor - Victor Ribeiro uma das maiores fortunas de Portugal e Diretor da Empresa Comasa, está chegando à nossa cidade para rever amigos e ver o nosso carnaval.

xxx

ATACADÃO PEDROSO

A primeira venda direta ao consumidor no Brasil.

100.000 m²

de tapetes, carpetes e forrações de todas as marcas nacionais.

COMPROVADAMENTE POR PREÇOS

MAIS BAIXOS DO QUE NAS FÁBRICAS!

FORRAÇÃO PISO AGULHADO todas as marcas

88,00
o m²

NYLON 6 mm diversas marcas

145,00
o m²

NYLON 10 mm diversas marcas

168,00
o m²

NYLON 15 mm diversas marcas

198,00
o m²

NOBLESSE TABACOW
FESTIVAL ITA
DANÚBIO NYLON 14
SUPER NYLON 21

218,00
o m²

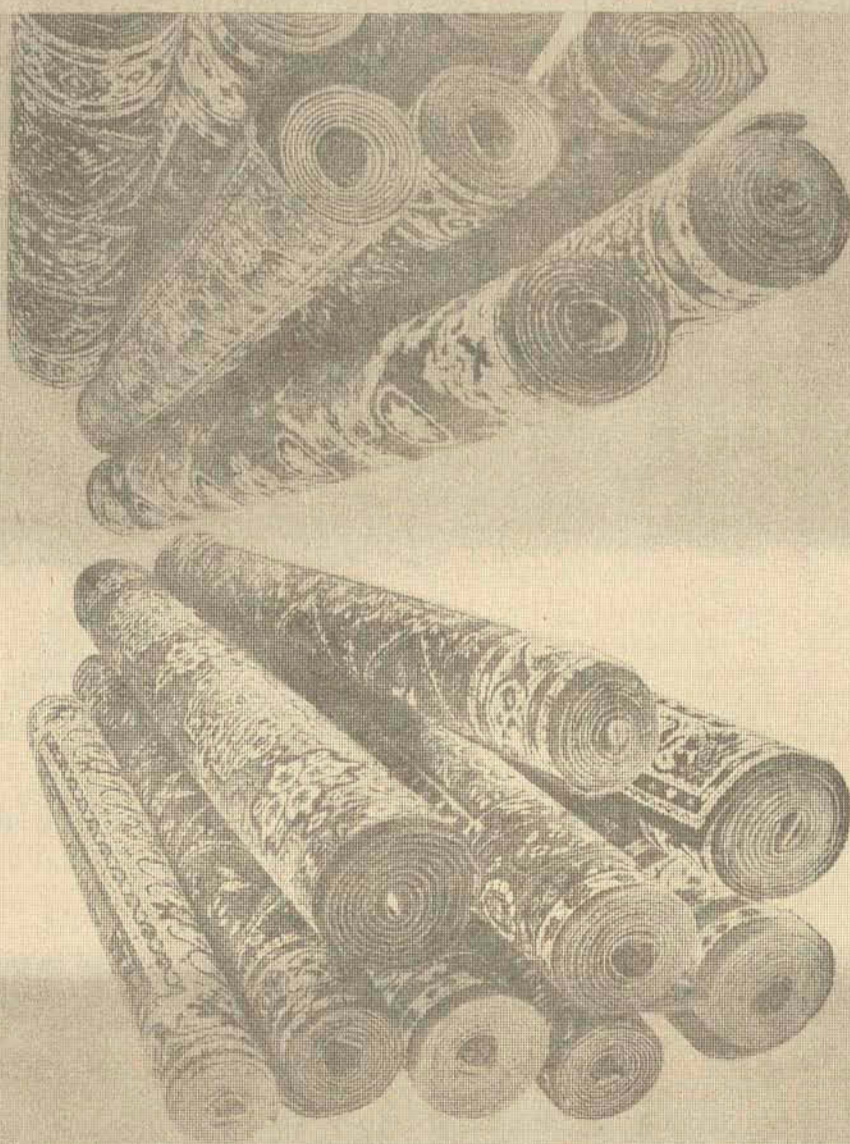

DRASTOSA SUPER LUXO - 20 mm
EXTRANYLON LUXO
TABACOW

280,00
o m²

VILLAGE
TABACOW

240,00
o m²

EXTRACRYL
TABACOW

230,00
o m²

PRIMAVERA
TABACOW

248,00
o m²

NÓRDICO TABACOW
(dublado)

330,00
o m²

A primeira venda direta ao consumidor no Brasil.

Você pode consultar os preços de venda nas fábricas. No ATACADÃO PEDROSO é mais barato. Preços para compras diretas nas LOJAS PEDROSO.

ATACADÃO PEDROSO - promoção válida para 100.000 metros quadrados e compra em peças. Tire a metragem quadrada de sua residência - Multiplique a largura pelo comprimento - E compre agora, obtendo lucros fabulosos.

Senhores engenheiros, arquitetos, construtores e decoradores: recomendem a seus clientes comprar agora no ATACADÃO PEDROSO. É venda inédita no Brasil. Um lucro extraordinário em cada compra.



PEDROSO
O REI DOS TAPETES

Rua Dr. Murici, 231 e 339 - Curitiba
Fones: 23-9822 - 22-4787 - 22-2075 - 23-6854
Rua Santos Saraiva, 49 - Estreito - Florianópolis
Fones: 44-1389 - 44-2517
Avenida São Gabriel, 281 - São Paulo
Fones: 282-5445 - 282-7845 - 282-5718

SINDICATO DOS TRABALHADORES NAS INDÚSTRIAS GRÁFICAS DE FLORIANÓPOLIS

EDITAL DE CONVOCAÇÃO

O Presidente do SINDICATO DOS TRABALHADORES NAS INDÚSTRIAS GRÁFICAS DE FLORIANÓPOLIS, de acordo com as disposições do art. 612 e seguintes da CLT, combinado com os Estatutos Sociais, convoca, pelo presente, todos os trabalhadores pertencentes ao 12o. Grupo - "Trabalhadores nas Indústrias Gráficas", sindicalizados ou não, para comparecerem à ASSEMBLÉIA GERAL EXTRAORDINÁRIA, que a entidade fará realizar dia vinte e quatro (24) do corrente, em primeira convocação, às dezenove (19) horas, em sua sede social à rua Pedro Soares no. 15, em Florianópolis e não havendo quorum legal, às vinte (20) horas, oportunidade em que deliberará com qualquer número de presentes, para deliberarem sobre a seguinte

ORDEM DO DIA

- Reajustamento salarial. Fixação das reivindicações a serem apresentadas aos senhores empregadores e autorização à Diretoria para a celebração de Acordo Coletivo e não realizado este, delegação de poderes para, de acordo com o art. 859, impetrar o competente Dissídio Coletivo.
- Cláusula de desconto. Fixação de descontos gerais e compulsórios sobre os salários de todos os empregados abrangidos pelo presente, nos termos da Letra "e", do art. 513, da CLT.

Florianópolis, 17 de fevereiro de 1977.
Limões Rateke - Presidente

"ÁGUIA BRANCA" PATO BRANCO - PORTO ALEGRE

Venha viajar conosco e sirva-se do gentil atendimento que esta Empresa lhe oferece, ligando Rio Grande do Sul - Santa Catarina e Paraná, PELO MENOR PERCURSO E MENOS TEMPO DE VIAGEM, pelos modernos "TURBO ÁGUIAS".

Saída de Porto Alegre às 20:00 horas
Saída de Pato Branco às 14:00 horas.
Diariamente inclusive aos domingos.
Itinerário servido:
Pato Branco - Mariópolis - Clevalândia - Abelardo Luz - Chapecozinho - Xanxerê - Xaxim - Chapecô - Goio-En - Nonoai - Trindade - Ronda Alta - Rondinha - Sarandi - Carazinho - Soledade - Lajeado - Estrela - Montenegro - São Leopoldo - Porto Alegre.

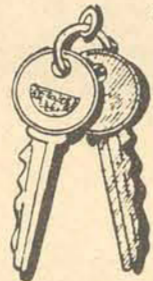

CHAVES

Em 5 minutos

RUA FRANCISCO TOLENTINO, 48 - CENTRO
CONFECCIONA-SE QUALQUER TIPO DE CHAVE



HORÁRIOS DE ÔNIBUS

De - FLORIANÓPOLIS para BLUMENAU
07:30 - 10:30 - 12:00 - 15:00 - 18:00 Hs. DIRETOS
De - BLUMENAU para FLORIANÓPOLIS
08:00 - 10:30 - 13:00 - 15:00 - 18:00 Hs. DIRETOS
De - FLORIANÓPOLIS para CURITIBA
05:00 - 07:00 - 09:15 - 11:00 - 13:00 - 15:00 - 17:00 - 19:15 - 23:00 Hs.
De - CURITIBA para FLORIANÓPOLIS
05:15 - 07:15 - 09:00 - 11:00 - 13:00 - 15:00 - 17:00 - 19:00 - 23:15 Hs.
De - FLORIANÓPOLIS para JOINVILLE
07:00 - 07:40 - 09:40 - 11:25 - 12:30 - 13:30 - 15:25 - 17:25 - 19:30 - 19:45 - 21:30 - 01:40 Hs.
De - JOINVILLE para FLORIANÓPOLIS
05:00 - 07:00 - 09:15 - 10:00 - 11:00 - 13:00 - 14:00 - 15:00 - 17:00 - 19:15 - 19:30 - 23:00 Hs.
De - CRICIÚMA para SÃO PAULO
Diariamente às 16:00 Horas
De - SÃO PAULO para CRICIÚMA
Diariamente às 19:45 Horas



RÁDIO ALVORADA
Preferência Musical
1580 KHZ - Blumenau

MUITO MAIS RÁDIO NA NOVA PROGRAMAÇÃO

PRECISA-SE

Um auxiliar de escritório, com prática em emissão de Notas Fiscais, Duplicatas, C/Correntes, Datilografia, etc.

TRATAR:

GRÁFICA NATAL

Rua Joaquim Cameiro, 55 -

CAPOEIRAS - FLORIANÓPOLIS - SC

Não adianta apresentar-se sem os requisitos acima.

Apresentar-se para entrevista a partir do dia 23/02/77 no período comercial.

EMPRESA SANTO ANJO DA GUARDA LTDA

HORÁRIOS

EMPRESA SANTO ANJO DA GUARDA LTDA.
Agência Centro: Fone 22-2172 - 22-3682
Agência Estreito: Fone 44-2935
De FLORIANÓPOLIS para
Paulo Lopes - Laguna - Tubarão - Criciúma - Araranguá - Sombrio - Santa Rosa - Mampituba - Osório e Porto Alegre
6,00 - 12,00 - 18,00 - 20,00 e 24,00 horas.
De FLORIANÓPOLIS a P. Alegre: DIRETO 22,00 horas.
De FLORIANÓPOLIS a P. Alegre: CARRO LEITO 22,15 horas.
De FLORIANÓPOLIS a Criciúma: 6,00 - 7,00 - 8,30 - 10,30 - 12,00 - 13,00 - 14,15 - 15,00 - 18,00 - 20,00 - 21,30 e 24,00 horas.
De FLORIANÓPOLIS a Tubarão: 6,00 - 7,00 - 8,00 - 10,15 - 10,30 - 12,00 - 13,00 - 14,15 - 14,30 - 15,00 - 15,30 - 16,15 - 17,30 - 18,00 - 20,00 - 21,30 - 22,15 - e 24,00 horas.
De FLORIANÓPOLIS a Laguna: 6,00 - 6,30 - 10,00 - 12,00 - 14,00 - 17,15 - 18,00 - 18,00 - 20,00 e 24,00 horas.
De FLORIANÓPOLIS a Imbituba: 6,30 - 9,40 - 10,00 - 14,00 - 17,00 e 18,00 horas.
De FLORIANÓPOLIS a Imbituba: 16,45 horas.
De FLORIANÓPOLIS a Lauro Müller: 10,30 e 14,30 horas.

FILATELISMO

Teixeira da Rosa

SERTE - 20 ANOS - Agradecemos o recebimento de um bem feito boletim editado pela SERTE - Sociedade Espírita de Recuperação, Trabalho e Educação que, sob o lema "Um só nada faz, é o conjunto que opera", agora ao completar seu 20o. aniversário de fundação, vem divulgar suas dinâmicas atividades, prestando ao público contas da maneira criteriosa como aplica as contribuições que recebe. Entre as obras que mantém, duas se destacam: a do Lar dos Velhinhos (em São José) e Hospital e Maternidade Irnã Liz, em Cachoeira de Bom Jesus (Florianópolis).

Tem estas entidades prestado excelente serviços à coletividade catarinense, pelo desvelo com que agem no atendimento aos necessitados de maiores recursos. Com a publicação desta nota rendemos nossa homenagem à primeira Diretoria da Serte, da qual fez parte nosso saudoso amigo Leonel T. Pereira e apresentamos cumprimentos ao seu atual Presidente, também nosso estimado amigo Dr. Júlio Doin Vieira.

Pessoa interessada em co-

operar com a obra da SERTE, fez-lhe presente de uma antiga coleção de selos universais que, segundo calculamos tem mais de 4.000 selos. Estivemos encarregado de vendê-la. Os presumíveis interessados na compra nunca nos ofereceram preço compensador; por isso, devolvemo-la à pessoa que nos encarregou da venda, que segundo nos parece não foi feita ainda. Quem estiver interessado na aquisição dos selos, escreva-nos que teremos prazer em encaminhar sua correspondência à pessoa indicada.

YVERT & TELLIER - Com a edição de 1977, este famoso Catálogo de Selos Universais atinge 81 anos de existência, e, segundo informa a imprensa filatélica, já se encontra à venda. Sobre o assunto, o Boletim FILATELIA FONTOURA WHYETH, no. 143, de janeiro de 1977, traz o seguinte noticiário: "O Catálogo Yvert & Tellier está dividido em 3 volumes: o 1o. é dedicado à Europa, e o 3o. abrange o Ultramar (África, América, Ásia e Oceânia). Os autores chamam a atenção para a alta observada nos selos franceses, especialmente os clássicos e os do início do século". No volume 2, houve aumentos significativos nos selos da Bélgica, Espanha, Grã-Bretanha, Luxemburgo e Países Baixos. No volume 3, os selos da China são os que apresentam maiores aumentos".

"Editado por Yvert & Tellier (37, rue des Jacobines, ns. 50036, Amiens, Cedez, France), é distribuído pela tradicional firma Theodore Champions (13, rue Druoat, 75.000 Paris). O Catálogo em referência está sendo vendido em São Paulo pelo preço de Cr\$650/700,00 Os três volumes".

SUPLEMENTO MENSAL - A tradicional firma Theodore Champion (endereço su pra citado), edita mensalmente um "Boletim Mensal" que é o suplemento avançado do Catálogo Yvert & Tellier. Referida firma também distribui a conhecida e afamada revista L'Echo de Le Timbrologie, contendo variado e instrutiva colaboração, novidades, perguntas e respostas, etc.

TARIFA INTERNACIONAL - Entraram em vigor a partir de 1o. de janeiro as novas tarifas internacionais, face decisão de órgãos internacionais (UPU - União Postal Universal e União Postal das Américas e Espanha - UPAAE). Assim, uma carta de, até 20 gramas, enviada via superfície (isto é, não aérea) a qualquer parte do mundo, deverá ser selada com Cr\$ 4,40. Para os três grupos aéreos, as tarifas serão respectivamente de Cr\$ 5,00, Cr\$ 5,60 e Cr\$ 6,50. Para Portugal, em face de convênio especial, o primeiro porte aéreo custará apenas Cr\$ 2,00.

BI-CENTENÁRIO DO U.S.A O número especial da Revista Sociedade Bahia, a que nos referimos na edição anterior, prestou homenagem ao Bi-Centenário da Independência dos Estados Unidos. Somos agradecidos ao Dr. Bulcão Júnior, pelo envio do envelope com carimbo especial. C.F.D.F. - Referidas letras significam Clube Filatélico do Distrito Federal - Brasília - que funciona à Avenida W/3 Sul, Quadra 508, Bloco B, (Bloco dos Correios), Sobrelaja 10 (acesso pela escada ao lado da loja BI-BA-BO). Sua atual Diretoria compõem-se dos Srs. Carlos dos Santos Gomes (Presidente); Dinah Sesana (Secretária); Geraldo Misael Gomes (Teseiro). O Conselho Fiscal está assim constituído: Antônio Carlos Vilanova, Marcelo Lins Martins e José Augusto de Souza Pontes. O Clube edita um bem feito Boletim, já no seu III ano. Cumprimentos.

PADRONIZAÇÃO - Divulga a Coluna "Filatelia", de F. Crestana, d'O Estado de S. Paulo: "Conforme informações já divulgadas nesta coluna, a partir de 10 de Maio deste ano, a ECT somente admitirá em todo o Brasil, envelopes que atendam às especificações de padronização já estabelecidas em "Manual de Instruções". Os interessados no "Manual" deverão solicitá-lo ao setor comercial da empresa, em São Paulo ou em qualquer outra Diretoria Regional da ECT".

TEMAPEX-76 - Sob supervisão da ABRAFITE (Associação Brasileira de Filatelia Temática) efetuou-se em São Paulo, de 25/11 a 5/12/76 a II Exposição Filatélica. Patrocinou-a a Comissão de Filatelia e Numismática do Grupo de Artes e Ciências Humanas do Conselho Estadual de Cultura e Secretaria de Cultura Arte e Tecnologia do Estado de São Paulo. Os expositores foram filatelistas, que já haviam, pela excelência de suas apresentações, conquistado prêmios em outros certames, pelo caráter didático de elevado nível que apresentavam. Dita Exposição foi aberta com o lançamento do Selo "Ação de Graças", pelo Coronel Orjuma Ilinho de Almeida, Diretor Regional da ECT de S. Paulo. Felicitações gerais.

Elementos da ABRAFITE e da ECT ofereceram explicações aos visitantes. Aqueles que se interessam por filatelia e de modo particular pela Temática, aproveitamos o ensejo para recomendar que busquem conhecer o Boletim de excepcional nível didático que a ABRAFITE fornece. Endereço: Caixa Postal, 30.396 - 01000 - São Paulo. CORRESPONDÊNCIA - Qualquer nota, comentário ou sugestão deverá ser enviada para Teixeira da Rosa - Caixa Postal, 304 - 88000 - Florianópolis - SC.

HOLLMULLER DO BRASIL IND. E COM. LTDA.

Procuramos para nossa produção de máquinas, Mecânicos, Ferramenteiros, Fresadores, Torneiros, que tenham conhecimento para trabalhar com plantas. É bom que saibam falar um pouco Alemão.

Os interessados deverão tratar das 8 às 12 e das 13:30 às 18:00 horas à Av. JOSUÉ DI BERNARDI, 620 - CAMPINAS - SÃO JOSÉ - Fone 44-0031.

CARNAVAL LEGAL

É na rua Getúlio Vargas, 362 - São José - SC. 30 dias à disposição ao preço de Cr\$ 50,00. De hoje à terça-feira - entre na brincadeira. Ingressos: 6a. feira - Cr\$ 40,00 e demais dias Cr\$ 50,00.

AS BARBADAS DE HOJE

CASA ESTREITO - com 3 quartos, suite de casal, sala de estar, sala de jantar, banheiro social, cozinha, copa, garagem, área de serviço e lavanderia, carpet, massa corrida, azulejo decorado e colorido, rua lajotada, nova, em acabamento. Somente Cr\$ 30.000,00 de sinal, saldo totalmente financiado.
CASA ESTREITO - Sala de estar, sala de jantar, 3 quartos, banheiro social, garagem, lavanderia, carpet, azulejo decorado, terreno 550m2, vista excelente para o mar. Somente Cr\$ 350.000,00 a combinar.
CASA COQUEIROS - Com 2 quartos, sala de estar, sala de jantar, copa, cozinha, dependência de empregada, área de serviço, garagem, churrasqueira, lavanderia, vista total para o mar, rua lajotada, somente Cr\$ 380.000,00 a combinar.
CASA TRINDADE - 3 quartos, suite de casal, sala de estar e jantar, copa e cozinha, banheiro social, dependência de empregada, garagem para dois carros, lavanderia e área de serviço.
CASA BALNEÁRIO - com 3 quartos, sala de estar e jantar, copa e cozinha, banheiro social, área de serviço, lavanderia, garagem, tendo nos fundos mais uma casa de madeira com 2 quartos e demais dependências. Somente Cr\$ 160.000,00. Informações: Vifa Empreendimentos Imobiliários Ltda Creci 37

R: Tenente Silveira 21 sala 102 fones 22-1660 e 22-9658
Plantão Luiz e Conti

ALUGA-SE

1. Apartamento conjugado no Edifício Belvedere, na Av. Beira Mar Norte, com área de 368m2. Totalmente carpetado, com 4 quartos, salas, 2 garagens.
2. Apartamento no Edifício Belvedere - Beira Mar Norte, com área de 188m2 - todo o conforto para você na paisagem da Beira Mar Norte.

TRATAR PELOS FONES: 22-3338 e 22-1100.

DILSON IMÓVEIS

CRECI 515

Escritório: Rua Liberato Bittencourt, 140.
Sala 2 - Fone 44-4668 - ESTREITO

VENDE-SE

BARREIROS - Próximo ao trevo - por motivo de transferência para outra cidade, vende-se urgente uma excelente casa de alvenaria recém construída, com ótimo acabamento contendo 3 quartos, amplo living, sala de jantar, cozinha, banheiro social, entrada para carro, com terreno de 450,00m2 com excelente vista para o mar pelo preço de Cr\$ 330.000,00 financiados.
ESTREITO - Terreno com área de 310,00 mw em rua lajotada com excelente vista para o mar pelo preço de Cr\$ 110.000,00.
BARREIROS - Em ótima zona residencial vendo um terreno com área de 360,00m2 com excelente vista panorâmica pelo preço de Cr\$ 70.000,00.
BARREIROS - Ótima casa de alvenaria com área de 125,00m2 com terreno de 360,00m2 contendo 2 quartos, suite, sala, copa, cozinha, banheiro social, garagem com excelente vista para o mar pelo preço de Cr\$ 450.000,00 financiados.

CASAS A VENDA

BARREIROS: Cr\$ 3.000,00 o m2 construído, contendo living, 2 dormitórios, uma suite, sala de jantar, cozinha, lavanderia, dependência de empregada, abrigo para carro - com apenas 45 mil de entrada e o saldo financiado.
JARDIM ATLÂNTICO: Cr\$ 2.500,00 o m2, construção, em acabamento contendo 3 dormitórios, living, sala de jantar, banheiro, cozinha, área de serviço, abrigo para carro e varanda, com apenas Cr\$ 16.000,00 de sinal e Cr\$ 16.000,00 na chave.
ESTREITO: Cr\$ 500.000,00 - Residência, em fino acabamento, contendo 3 dormitórios, banheiro, living, sala de TV, sala de jantar, copa-cozinha, e quarto para empregada, e abrigo para carro, local alto, armários embutidos e forro em gesso desenhado, entrada de Cr\$ 80.000,00.
ESTILO COLONIAL: Cr\$ 3.400,00 o m2, em região privilegiada, próximo à Universidade, contendo hall de entrada, living, 2 salas, 3 dormitórios, sendo um suite, banheiro e cozinha, área de serviço, dependência de empregada, churrasqueira, sacada e garagem para dois carros, aceita-se terreno como parte de pagamento.
CAMPINAS: Cr\$ 450.000,00 em fino acabamento, próximo ao Supermercado, contendo living, sala de jantar, 3 dormitórios, sendo um suite, copa-cozinha, lavanderia, e dependência de empregada, com garagem.
A casa vem com armários embutidos, gradeados, de luz, carpê e toda gradeada, troca-se por casa em Curitiba.
PRAIA COMPRIDA: À rua Gentil Sandin, acesso, pela Avenida Kennedy, com placa indicativa, o acabamento mais perfeito da cidade, contendo hall de entrada em mármore, living, copa-cozinha, 3 dormitórios sendo um suite, banheiro, área de serviço, dependência de empregada e abrigo para carro, são diversas casas com preços, a partir de Cr\$ 400.000,00 com pequena entrada e o saldo financiado.
BARREIROS Cr\$ 3.300,00 o m2 construída à 30 metros da Rua Max Schramm em rua calçada, em estilo jovem contendo, living, lavabo, sala de jantar, 3 dormitórios, sendo um suite, cozinha, área de serviço dependência de empregada e abrigo para 2 carros, com Cr\$ 110.000,00 de entrada e o saldo financiado.

ATENÇÃO: ATENDEREMOS DIA
21-02 SEGUNDA FEIRA

JARDIM FLORIANÓPOLIS: Cr\$ 380.000,00 em fase de construção contendo 3 dormitórios, living, copa-cozinha, lavanderia, churrasqueira, com 10 por cento de entrada e o saldo financiado.

JARDIM ATLÂNTICO: Cr\$ 380 mil, living, lavabo, 3 dormitórios, carpê, copa-cozinha, banheiro e lavanderia com Cr\$ 80 mil de entrada e o saldo financiado.

APARTAMENTOS A VENDA

Apartamento no centro da cidade, contendo 3 dormitórios, sala, cozinha, banheiro e área de serviço. Apartamento no. 90 andar.
Preço Cr\$ 300.000,00.

TERRENOS

TERRENOS: próximo ao Palácio do GOVERNO. São dois lotes em local alto com vista panorâmica para a baía, preço Cr\$ 260.000,00 os dois.
BARREIROS: Ótimo terreno próximo a excelente residência medindo 12x30 preço Cr\$ 55.000,00 a vista.
CANTO: 3 terrenos planos próximos à praia, prontos para receber construção, preço Cr\$ 550.000,00.
ESTREITO: 2.160m2 - excelente área para construção imediata, próximo ao Colégio N.S. de Fátima, preço Cr\$ 400.000,00 os dois.

PRAIAS.

CANASVIEIRAS: Excelente residência contendo 3 dormitórios, sendo um suite, living, copa-cozinha, lavanderia, banheiro e abrigo, preço Cr\$ 380.000,00 com Cr\$ 40.000,00 e o saldo financiado.
BALNEÁRIO JOÃO VIEIRA: Ótima residência com tijolinhos à vista, toda financiada, mobiliada, gradeada e com sinteco, contendo 4 dormitórios, sala de jantar, cozinha, banheiro, Cr\$ 360.000,00.
INGLESSES: Terreno de 3.733m2. dá para subdividir à 50m da praia, plano e seco. Cr\$ 400.000,00.

De Pedro a Paulo

Luiz Adolfo

As mulheres e o sacerdócio ministerial

A Sagrada Congregação para a Doutrina da Fé divulgou uma "Declaração sobre a Questão da Admissão das Mulheres ao Sacerdócio Ministerial". Em 18 páginas, após a Introdução sobre "o Lugar da Mulher na Sociedade Moderna e na Igreja", o documento procura esclarecer, no 1º capítulo, porque "a Igreja Católica nunca admitiu que as mulheres pudessem receber validamente a ordenação presbiteral e episcopal". Este fato se comprova "pela atitude de Cristo e pela prática dos Apóstolos" (cap. 2 e 3). Sobre o valor permanente dessa atitude e prática (cap. 4), diz o documento: "Pretenderam alguns que a tomada de posição de Jesus e dos Apóstolos se explica em virtude da influência do seu meio-ambiente e do seu tempo. Se Jesus - dizem - não confiou de fato às mulheres e nem sequer à sua Mãe um ministério que as assemelhasse aos Doze, isso foi devido às circunstâncias históricas que não lhe permitiriam. E, no entanto, ninguém conseguiu jamais provar - e sem dúvida é impossível prová-lo - que aquela atitude se inspira somente em motivos sócio-culturais. O exame dos Evangelhos mostra-nos até o contrário, ou seja,

Jesus rompeu com os preconceitos do seu tempo, indo em ampla medida contra as discriminações praticadas em relação às mulheres. Não se pode sustentar, pois, que pelo fato de não ter chamado mulheres para entrarem no grupo apostólico, Jesus se deixou guiar simplesmente por motivos de oportunidade. Com muito maior razão ainda um tal condicionamento socio-cultural não teria sido bastante para deter os Apóstolos no meio-ambiente grego, onde as mesmas discriminações não existiam". Os capítulos 5 e 6, "sem intentar uma argumentação demonstrativa, mas tão somente para esclarecer esta doutrina pela analogia da fé, apresentam o Sacerdócio Ministerial à luz do mistério de Cristo e da Igreja". E conclui: "Os maiores no Reino dos Céus não são os ministros, mas sim os santos. A Santa Mãe Igreja augura que as mulheres cristãs tomem plena consciência da grandeza da sua missão: o seu papel será de capital importância nos dias de hoje, tanto para a renovação e humanização da sociedade, quanto para a redescoberta, entre os fiéis, da verdadeira face da Igreja". (Notícias-Boletim semanal da CNBB de 28.1.77)

QUARESMA

Na próxima quarta-feira, o dia das Cinzas, começa a Quaresma. Se é verdade que qualquer época do ano é tempo de Deus, é também verdade que a Quaresma constitui o tempo privilegiado em que o Senhor se nos manifesta de modo especial. Através da sua Palavra, dos Sacramentos, da Oração.

A Quaresma começa com um rito penitencial: a imposição das cinzas. Mais do que o gesto externo - receber a cinza - importa tomar consciência do que ele significa. Cobrir-se de cinza é uma atitude de humildade e penitência. Através desse rito, a comunidade cristã confessa-se pecadora e manifesta sentimentos de

conversão. Reconhecer-se pecador, querer converter-se, são os primeiros passos para a renovação que a Igreja espera alcançar, através da Quaresma e sobretudo na celebração da Páscoa.

Viver intensamente a Quaresma leva ao enriquecimento da própria vida cristã, renova em cada fiel o fervor, é condição para celebrar frutuosa e plenamente a Páscoa. (P. Romano in L'Osservatore Romano - 6.2.77).

EM PALHOÇA

Hoje, às 9,30 horas, na Igreja Matriz de Palhoça, o Sr. Arcebispo conferirá a ORDEM DO DIACONATO permanente ao Sr. João Pflieger Jr. O novo Diácono cursou a Escola Arquidiocesana de Diáconos "São Francisco

de Assis".

CAMPANHA DA FRATER

Dia 23, quarta-feira de cinzas, é a abertura, em todo o Brasil, da CAMPANHA DA FRATERNIDADE/1977. Em Florianópolis Dom Afonso fará o lançamento da Campanha na Televisão durante a Missa a ser celebrada na Catedral Metropolitana. Será também feita uma gravação para todas as emissoras de rádio da Arquidiocese.

RECICLAGEM PARA CAT

No próximo domingo, na paróquia de Boiteuxburgo, Irmã Carmen Ramos orientará um curso de reciclagem para catequistas de primeira Eucaristia.

PROMETEDORAS INICIATIVAS DE CO-RESPONSABILIDADE

Com o objeti-

vo de realizar a presença cristã de "fermento" na realidade cultural, social e religiosa, a Universidade Católica do Sagrado Coração, de Roma, para cujo estímulo se celebrou o Dia Universitário no domingo dia 16 de janeiro, iniciou há algum tempo uma experiência de particular relevância: os grupos de operadores culturais. Estes grupos nasceram tendo em vista reforçar e requalificar a relação entre a Universidade e as Igrejas locais, que existe desde o nascimento da Universidade. Uma relação já não só de aproximação, mas de co-responsabilidade. A exigência das dioceses de estabelecerem um diálogo "pastoral" sobre uma sólida base cultural, precisamente para responder às interrogações dos homens de hoje; a neces-

sidade de oferecer aos católicos italianos interpretações autenticamente cristãs na aproximação a todos os problemas abertos, convenceram da oportunidade de dar vida a esta experiência. Cada grupo qualificou-se de maneira diferente, segundo as situações locais. O serviço que a Universidade Católica oferece traduz-se na presença de professores, subsídios e iniciativas. Tudo isto serve de ajuda para orientar a reflexão que o grupo depois conduz por meio de conferências, debates e seminários. As problemáticas individuais e tratadas são as que afligem o homem de hoje e que se refletem nas comunidades, como a família, a escola, os problemas dos jovens, as ideologias contemporâneas, etc.

Rara Oportunidade

Por motivo urgente vende-se 4 lotes na Praia PALMAS DAS GAIVOTAS - com excelente desconto. A vista. Tratar pelo fone 22-7288 - Florianópolis - SC.

Venha conhecer o mundo fascinante da Cimo

Nova loja de Móveis Cimo, muito espaço, luxo e conforto para você.

Assim é a Cimo hoje, a mais completa, a maior e a melhor loja de móveis do Estado. Venha conhecer nossas novas e modernas instalações, agora na Rua Vidal Ramos, 26 - Edifício Itamaraty.

Um mundo fascinante em

móveis de estilo moderno, clássico ou rústico, tapeçarias, forrações, estantes, armários embutidos, objetos de decoração e móveis para escritório. Nova Loja de Móveis Cimo. Beleza e conforto para você.

MÓVEIS CIMO

LAJE PRÉ-MOLDADA TAPUIA MELHORAMENTO

PARA FORRO E PISO Consultem-nos (0482) 22-6500

Maior rapidez • Economia de 30% • Entrega imediata • Qualquer quantidade • Atendemos todo o estado com assistência técnica 22-6290

REG. CREA. N.º 5.175 - 10.ª Região 22-4235

VENDAS: Rua Emílio Blum, 27 - Florianópolis - SC 22-4002

adbel

IMOBILIÁRIA ADBEL LTDA.
RUA: LIBERATO BITTENCOURT, 221
FONES: 44-3742 e 44-4864 - CRECI 291
ESTREITO - FLORIANÓPOLIS

ALUGA-SE

ALUGA-SE CASAS

Uma Casa na Rua - Irmã Bonavita Estreito c/3 quartos.
Uma Casa na Rua - Humaitá 129 Estreito c/4 quartos, 2 salas, garagem.
Uma Casa na Rua - M. Júlia Franco, Penhasco, c/3 quartos, 3 salas, garagem, telefone.
Uma Casa na Rua - Idalgo Araújo Barreiros, c/3 quartos, 2 salas, acarpetado.
Uma Casa na Rua - Iano s/no. Barreiros c/3 quartos, 1 swith, dep., empregada, grande pátio.
Uma Casa na Rua - Esteves Júnior, 62 Centro c/4 quartos, 3 salas, 2 banheiros excelentes p/repartições.
Uma Casa na Rua - Hérmán Blumenau c/4 quartos, 3 salas, 2 telefones, acarpetada e acortinada.
Uma Casa na Rua - João Sandim Barreiros, c/3 quartos, garagem.
Uma Casa na Rua - Felipe Neves 252 Estreito c/3 quartos, armários, cortinas, garagem.
Uma Casa na Rua - Aristides Lobo, 56 Agronômica c/2 quartos, 1 swith, dep., empregada, garagem, telefone.
Uma Casa na Rua - Irineu Bornhausen s/no. Campinas, c/3 quartos, banheiro social, dep., empregada, acarpetado, casa recém construída.

Uma Casa c/sala para escritório na Rua: Heitor Blum Estreito, casa com 2 quartos, garagem, acarpetada, sala carpetada 35m.

ALUGA-SE APARTAMENTOS

Um Apto na Mansão de Heidelberg Centro c/1 swith, 3 quartos, 2 salas, dep., empregada, salão de festa, banheiro social, garagem.
Um Apto no Conj. Res. Itamaraty, R. Abel Capela Coqueiros, c/3 quartos, telefone, garagem.

ALUGA-SE SALAS E DEPÓSITOS

Um depósito em Barreiros c/900m3 banheiros.
Uma sala na Rua, Aracy Vaz Callado c/270m2 e banheiro.
Uma sala na Rua, Heitor Blum Estreito c/370m2.
Uma sala na Rua, Liberato Bittencourt com 450m2.



Rua Vidal Ramos, 26
Edifício Itamaraty
Florianópolis

CODISC Companhia Dist. Industrial Sul Catarinense
CGC/MF 83.042.325/0001 - 64

AVISO

Ficam os senhores acionistas da COMPANHIA DISTRITO INDUSTRIAL SUL CATARINENSE - CODISC -, sita à Av. Brito Peixoto s/no. em Laguna - SC, avisados de que se encontram à sua disposição os documentos a que se refere o artigo 99, do Decreto-Lei no. 2.627, de 26 de outubro de 1940, relativos ao encerramento do exercício de 1976.

Laguna, 16 de fevereiro de 1977
Nilson J. Boeing
Diretor Presidente

ENCURTANDO DISTÂNCIAS

O esperanto escreve ao Volapük

Em minhas elucubrações volapükistas, iniciadas já lá vão seis anos, tive oportunidade de, mercê desta maravilha criada pelo homem que é a linguagem escrita, fazer vários amigos em diversas partes do mundo, com os quais ainda hoje mantenho assídua e útil correspondência. Uns são volapükistas e correspondemo-nos nessa língua. Outros são esperantistas ou adeptos do Interlingue e do Intal. Interessados no Volapük. Com esses, correspondo-me em castelhano ou francês, até que aprenda bem o Esperanto, Interlingue ou Intal ou até que eles dominem o Volapük. Coisa curiosa: todos os volapükistas com os quais mantenho correspondência são esperantistas. Resolvi, por isso, incorporar-me a esse grupo volapük-esperantista, estudando a língua de Zamenhof. Para esse estudo, aliás, tenho recebido grande estímulo e incentivo e auxílio do meu

dileto amigo e mestre, Gustavo Neves, esperantista da velha-guarda.

Mas, voltando aos correspondentes, venho, agora mesmo, de receber de um deles, o ilustre e acatado esperantista Santiago Torneé Grau (Calle Roca, 22, 3o., 1o. - Sabadell (Barcelona), España), uma fotocópia de importante documento, recém descoberto, e divulgado na revista Esperanto-Movado (Movimento Esperantista) pelo infatigável pesquisador e estudioso dos idiomas internacionais, Sr. Reinhard Hauptenthal (Franz Schubert-Strasse, 26, D-6602 - Dudweiler, Alemanha Ocidental). O Sr. Reinhard, por sinal, foi também, em 1972, meu correspondente, abrindo-me diversas portas que me levaram ao conhecimento do atual Chefe do Movimento Volapükista Mundial, Professor Johann Schmidt (637 Oberursel V - Weiskirchen, Kurmainzerstrasse, 88; República Federal da Ale-

manha).

O documento a que me referi atrás e que é o principal objeto deste artigo consiste numa carta do Dr. Lázaro Ludoviko Zamenhof, médico judeu de Varsóvia, Polônia, e inventor do Esperanto, dirigida ao Padre Johann Martin Schleyer, criador do Volapük, em 27 de novembro de 1887, quando esta última língua começava a sua grandiosa - mas meteórica - expansão no mundo. Zamenhof apresenta a Schleyer a sua língua e tece algumas considerações sobre o tema Língua Internacional.

A carta fala por si. Por esse motivo, vejamos esse documento "valioso dentre aqueles do mais remoto tempo da nossa língua", no dizer do esperantista Reinhard Hauptenthal. Primeiro, vejamo-lo no original esperantista e, depois, na tradução portuguesa que dele usei fazer, baseada nos meus conhecimentos de estudante do Espe-

ranto. Alguns pequenos senões conterá, por certo, esta tradução. Por isso, peço aos esperantistas que perdoem o tradutor e o corrijam, se necessário.

"Varsóvia, 27/XI/1887 - Estimata kaj estiminda sinjoro! Mi sendas al Vi la frukton de mia longa laborado; ĝi esta signo de mia profunda estimo por la nobla idealisto, kiu laboris por la homaro, ne timante la ridegon de l'amaso. Mi mem plej bone komprenas kion Vi devis suferi, ĉar mi mem trairis similan laboron. Kian mi antaŭ 5 jaroj audis pri la Volapük, mi ne forĵetis mian laboron, ĉar la konstruo de Volapük ŝajnis al mi ne tute praktika; mi diris al mi, ke lingvo tutamonda devas esti antaŭ ĉio komprenebla, kaj la tuta granda materialo, kiu jam per si mem fariĝis interna-

cia, devas resti ne tuŝita. En lingvo, kiu devas fariĝi tutamonda, oni povas krei estas malsimilaj lingvoj; ĉio cetera devas resti ne tuŝita. Ĉar neniu persono estas tiel legdonanta por krei lingvon por la tuta mondo lau sia volo, kaj tuta vivo de homo ne estas sufiĉa por nove krei la tutan senĵinan multon da vortaj de lingvo, kun ĉiuj sennombraj nomoj, teĥnikaj etc. Mi estimas Vian noblan deziron porti uĝilon al la homaro; kun plena estimo por la aŭtoro de Volapük, mi laboras ne kontraŭ la Volapük sed por la ideo. Sankta estas por mi la ideo de lingvo tutamonda, kaj en kiu ajn formo l'homaro ĝin havos, mi estos kontenta kaj feliĉa. Se oni montris al mi, ke mia laboro estas malutila al la ideo, mi mem detruos mian laboron, kvankam mi oferis al ĝi la plej bonan parton de mia vivo; se la juĝo de l'mondo estos ne decida, la "Lingvo internacia" restos kune

kun la Volapük, kiel du amikoj, kiuj havas unu celon en la vivo. Au unu de la lingvoj mortos per si mem, au la homaro havos du lingvojn, kaj eĉ tio estos por la mondo multe pli done, ol resti tute sen lingvo tutamonda. Pardonu ke mi skribas al Vi en mia lingvo; mi faras ĝin ne pro malĝentilo, sed por doni al Vi provaĵo de mia lingvo. Kun la plej granda estimo. Esperanto".

"Varsóvia, 27 de novembro de 1887. Estimado e estimável Senhor! Envio-lhe o fruto do meu longo trabalho; ele é sinal da minha profunda estima pelo nobre idealista, que trabalhava pela humanidade, não temendo a gargalhada da multidão. Eu mesmo compreendo muito bem quanto Você teve de sofrer, porque eu mesmo percorri caminho semelhante: quando o meu trabalho já estava pronto, eu precisei esperar quatro anos e ser alvo da gargalhada incessante, - até que

houve possibilidade de editar minha obra. Não forcei o meu trabalho sobre o que ouvi cinco anos antes sobre o Volapük, porque a construção do Volapük não me pareceu de todo prática; eu disse a mim mesmo que uma língua universal deve ser antes de tudo compreensível, e todo o grande material, que já por si mesmo se torna internacional, não deve ser retocado. Em linguagem, que deve tornar-se internacional, pode-se criar somente a pequena parte, que é diferente nas diferentes línguas; todo o restante deve ficar intocável. Isto porque nenhuma pessoa é tão versada em legislar para criar uma linguagem para todo o mundo, conforme a sua vontade, e toda a vida do homem não é suficiente para criar de novo toda a infinidade enorme de palavras da língua, com todas as inumeráveis denominações técnicas etc. Eu avalio o seu nobre desejo de levar

Abelardo Sousa

benefícios à humanidade; com alta estima pelo autor do Volapük, eu trabalho não contra o Volapük, mas pela idéia. Sagrada é para mim a idéia da língua internacional; em qualquer que seja a forma que a humanidade a tenha, eu estarei contente e feliz. Se se mostrar a mim que o meu trabalho é prejudicial à idéia, eu mesmo o destruirei, embora tenha sacrificado a ele a melhor parte da minha vida. Se o julgamento do mundo estiver indeciso, a Língua Internacional permanecerá juntamente com o Volapük, como dois amigos, os quais tem um alvo na vida. Ou uma das línguas morrerá por si mesma, ou a humanidade terá duas línguas, e até isso será para o mundo muito melhor do que ficar sem língua internacional. Perdoe-me por escrever-lhe em minha língua; faço-o não por indelicadeza, mas para dar-lhe uma demonstração do meu idioma. Com a maior estima, Esperanto".

ESCRITÓRIO DE ADVOCACIA CÍVEL E CRIMINAL

Advogados:

Rogério Otávio Ramos OAB/SC 1787 | Airton Gerson da Silva OAB/SC 0997

TÓXICOS - "HABEAS CORPUS" ACIDENTES DE TRÂNSITO - REPRESENTAÇÕES CRIMINAIS DEFESAS EM GERAL

MANDADOS DE SEGURANÇA - INVENTÁRIOS - DESQUITES COBRANÇAS - CONTRATOS - USUCAPIÃO - LOCAÇÕES DESPEJOS - ADMINISTRAÇÃO DE IMÓVEIS - ETC.

Escritório: Rua Jerônimo Coelho, no. 1-B, salas 3, 19 e 20 - Fone: 22-8049 - Florianópolis - SC
Residência: Fones: 44-2916 e 22-8710

COMPANHIA MELHORAMENTOS DE ARARANGUÁ

CONVOCAÇÃO PARA ASSEMBLÉIA GERAL EXTRAORDINÁRIA

CGC/MF 02 564 337/0001-96

São convidados os senhores acionistas da Companhia Melhoramentos de Araranguá a se reunirem em Assembléia Geral Extraordinária no dia 28 de fevereiro de 1977, às 19 horas, na sede social à Praça Hercílio Luz no. 602, nesta cidade de Araranguá, a fim de tratarem da seguinte

ORDEM DO DIA

- 1o.) Aumento do capital social mediante a incorporação de reservas e subscrição de novas ações em dinheiro;
- 2o.) Reforma parcial do estatuto social;
- 3o.) Outros assuntos conexos com os itens anteriores.

Araranguá, 16 de fevereiro de 1977.

Alzira K. Medina
Diretor Executivo

Centrais de Abastecimento do Estado de Santa Catarina S/A

CEASA - SC

EDITAL DE CONVOCAÇÃO CONCORRÊNCIA PÚBLICA No. 01/77

As Centrais de Abastecimento do Estado de Santa Catarina S/A, faz público que fará realizar Concorrência Pública para construção de sua Sede própria, a margem da BR-101, Município de São José, Estado de Santa Catarina. O recebimento das propostas e documentação será realizado no dia 17 de março de 1977, às 10 horas na Sede das Centrais de Abastecimento do Estado de Santa Catarina S/A, localizada a rua Deodoro 22, 6o. andar, sala 66, em Florianópolis, Santa Catarina. Exige-se dos licitantes Capital Mínimo, integralizado de Cr\$ 2.000.000,00 (dois milhões de cruzeiros). O Edital e seu anexos estão a disposição dos interessados no endereço da CEASA/SC, a rua Deodoro 22, sexto andar, sala 66, Florianópolis, Santa Catarina, diariamente de segunda a sexta-feira, das 8 às 12 e das 14 às 18 horas.

Florianópolis, 17 de fevereiro de 1977.

ÉRICO FREDERICO GEBLER
Diretor Presidente da CEASA/SC

ASSOCIAÇÃO DE HOSPITAIS DO ESTADO DE SANTA CATARINA

EDITAL DE CONVOCAÇÃO ASSEMBLÉIA GERAL EXTRAORDINÁRIA

Pelo presente edital, de acordo com os artigos 20 e 23 do nosso estatuto, ficam convocados os hospitais do Estado de Santa Catarina filiados a AHESC, para se reunirem em Assembléia Geral Extraordinária no dia 05 de março, sábado às 8:30 horas em 1a. convocação e às 9:00 horas em 2a. e última convocação, no Provincialdo Coração de Jesus, à Rua Hermann Blumenau, 10 em Florianópolis, com a seguinte ordem do dia:

Análise da situação atual sobre:

- 1 - Diária Semi-Global
- 2 - Atraso de Pagamento
- 3 - Evolução da Nova Sistemática de Controle e Pagamentos das Contas Hospitalares do INPS
- 4 - Limitação de Internações.

Na apresentação dos assuntos serão considerados também os relatórios do Conselho Diretor e dos Representantes Regionais.

Florianópolis, 17 de fevereiro de 1977.

Dr. João Carlos Baron Maurer
DIRETOR - PRESIDENTE

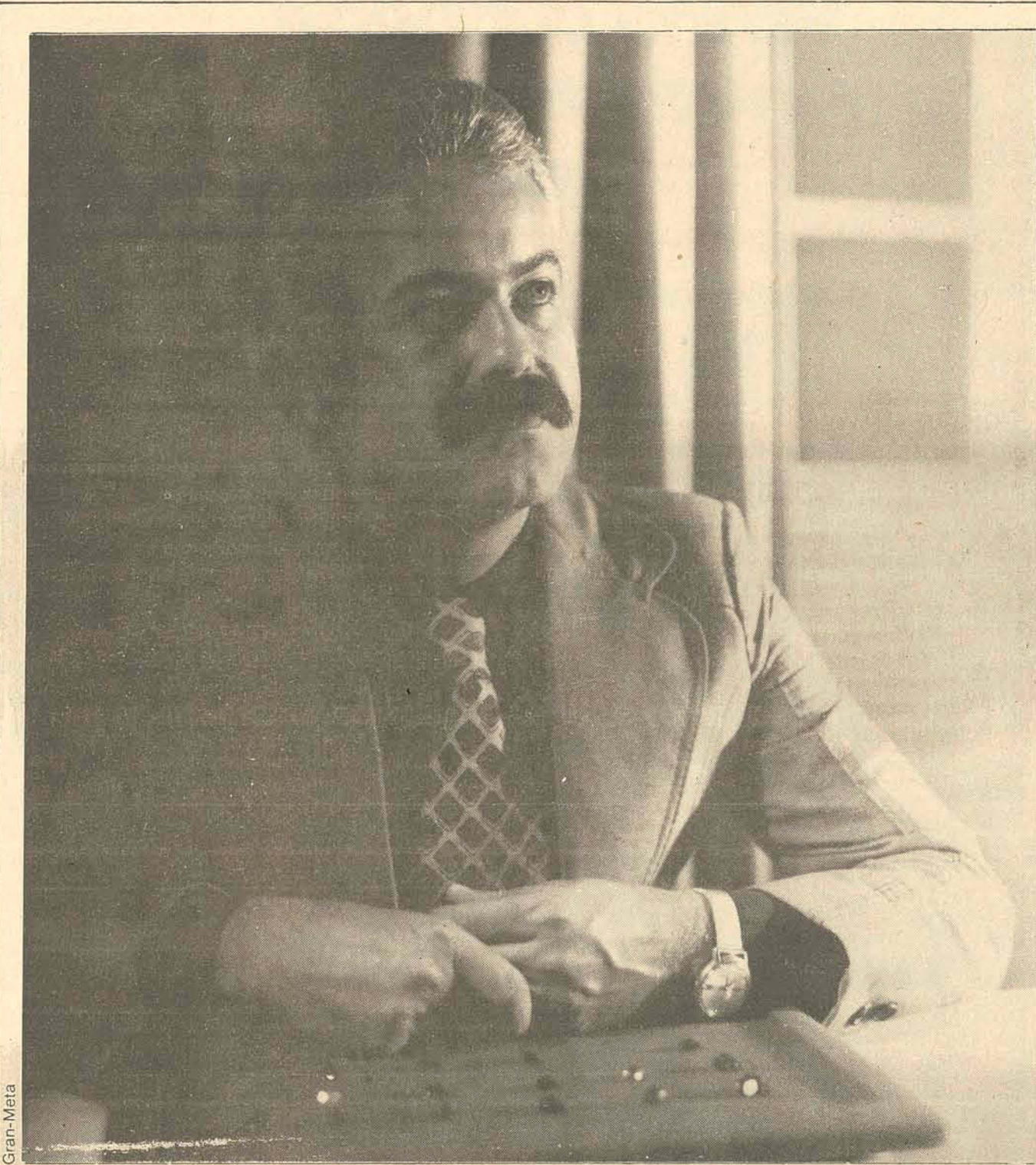

Gran-Meata

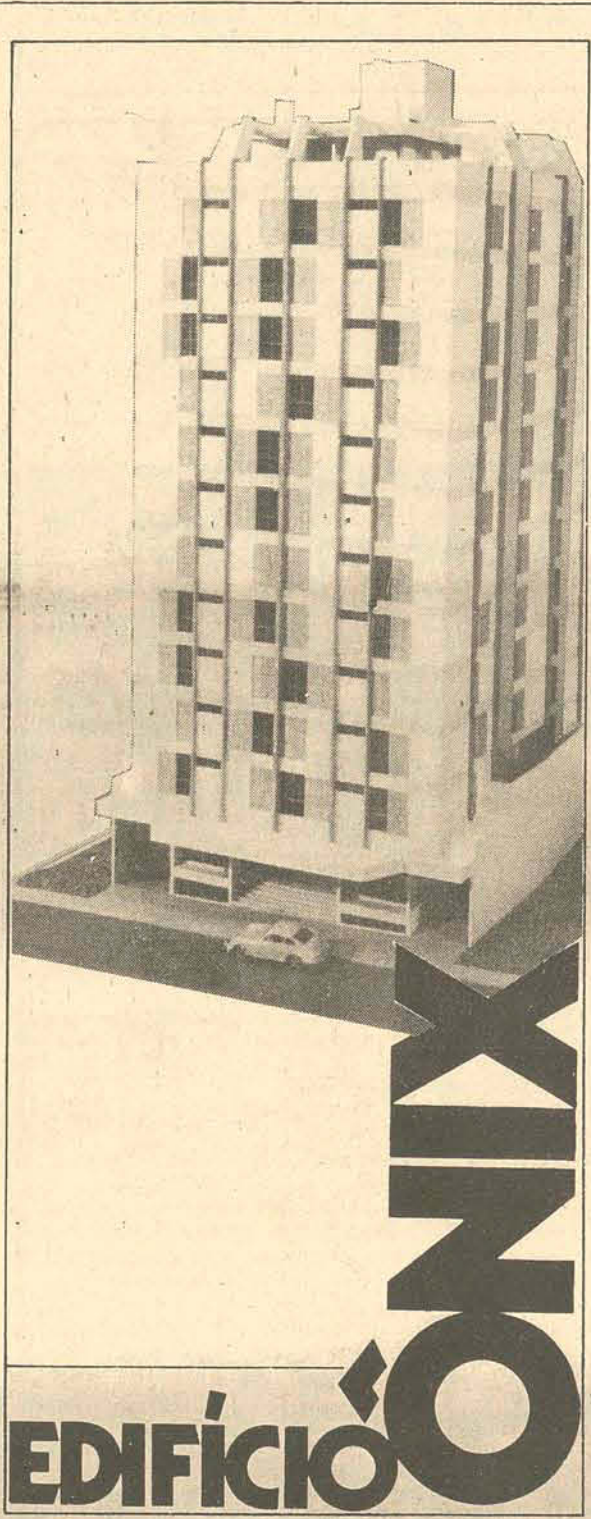

Sérgio Frederico Wunderlich, colecionador de pedras preciosas, ainda não possui um ônix.

Wunderlich, colecionador de pedras preciosas, herdou esse fascínio pelas pedras, de seu pai, joalheiro.

Assim, desde criança, começou a acumular rubis, esmeraldas, águas-marinhas, topázios e outras. Só que ainda não tinha um ônix em sua coleção. Mas, a partir de agora, tanto Wunderlich como algumas famílias, poderão ter o seu ônix.

É que a Predilar está lançando o Edifício Ônix, localizado à rua Pedro Ivo, quase esquina com Felipe Schmidt, um dos pontos mais centrais da cidade.

Wunderlich sabe que investir na compra de um apartamento no Edifício Ônix é tão seguro quanto em pedras preciosas: valoriza sempre.

E o Edifício Ônix é uma ótima opção para pequenas e médias famílias, ou para quem quer investir com segurança.

Em seus doze pavimentos o Edifício Ônix abrigará apartamentos de dois quartos, servidos por dois modernos elevadores com cabine em aço inoxidável e portas de correr controladas por fotocélulas.

O hall de entrada será decorado e o piso em mármore. No segundo andar, foi reservada uma área para recreação. No subsolo estarão as garagens, enquanto na cobertura, funcionará uma área coberta com churrasqueiras, para uso comum dos proprietários.

Os apartamentos terão perfeito acabamento. Carpet nas partes sociais.

Azulejos decorados até o teto na cozinha e banheiro, massa fina e pintura plástica nas paredes. Aberturas em madeira de lei.

Mesmo quem não é colecionador sabe. Comprar um apartamento no Edifício Ônix é como aplicar em pedra preciosa. É seguro e valoriza sempre.

Incorporação e Construção:

PREDILAR CONSTRUTORA PREDILAR LTDA.

Vendas:

NOVA ERA

COMÉRCIO, CONSULTORIA & ADMINISTRAÇÃO DE IMÓVEIS LTDA.
Av. Rio Branco, 112
Fones: 22-3389, 22-3899, 22-3589, 22-3790
Creci 161

Um apartamento no Edifício Ônix é como pedra preciosa. Valoriza sempre!

COELHÃO AUTOMÓVEISRua Francisco Tolentino,
11 Fone 22-7180.

Brasília - Bege Alabastro	1974
Brasília - Branco Lotus	1973
Corcel Coupe Luxo - Vermelho	1973
Volks 1500 - Azul Pavão	1972
Volks 1300 - Azul Firenze	1976
Volks 1300 - Azul Niagara	1976
Kombi Luxo - Azul	1970

BEIRA MAR

COMERCIAL BEIRA MAR VEÍCULOS E REPRESENTAÇÕES LTDA

Av. Rubens de Arzuda Ramos, (Beira Mar Norte), 210
Fone 22-5757 - 22-9944 - 22-9344

Volks - Div. Cores	67 e 1970
Volks 1300 - Vermelho Malagá	1976
Volks 1500 - Div. Cores	73 e 1974
BELINA - Div. Cores	71, 73, 74 e 1975
PASSAT - Marron	1975
CORCEL GT - Amarelo	1974
DODGE DART 2 portas - Amarelo	1971
DODGE 1800 - Azul	1973
OPALA - 4 - 2 portas - Verde	1973
OPALA - 4 - 2 portas Esp. Laranja	1972
BRASÍLIA - Azul Caçara	1974
VARIANT - Branca	1976
RURAL - Vermelho e Branco	1973
COMPRA - VENDE - TROCA - FINANCIA	

JENDIROBA
AUTOMÓVEIS LTDA.

CHEVROLET OPALA VÁRIAS CORES	1977
CHEVROLET CHEVETTE VÁRIAS CORES	1977
OPALA CUPE	1974
PASSAT	1974
GALAXIE 500	1973
DODGE DART	1973
DODGE DART	1972

AVENIDA HERCÍLIO LUZ ESQ. RUA: ANITA GARIBALDI 119 FONE: 22-0192 22-1392

DIPRONAL

DPTO. DE VENDA DE VEÍCULOS USADOS

GALAXIE LANDAU BRANCO C/VINIL	74
MAVERICK VERDE SUPER 4 CIL.	75
MAVERICK BORDO SUPER LUXO 6 CIL.	75
BELINA AMARELA	73
CORCEL OURO SEDAN	75
CORCEL AZUL CUPE LUXO	75
CORCEL VERDE STD	72
CORCEL MARRON LUXO	72
VOLKS 1300 LARANJA	76
VOLKS 1500 BRANCO	74
DODGE 1800 GL. VERDE	74
RURAL 4x4 VERMELHA	73
PICK-UP 4x2	72
OPALA - 4 PORTAS AZUL	70

OPERTA DA SEMANA
F-100 COM CARROCERIA DE MADEIRA . Cr\$ 15.000,00

DIPRONAL, paga melhor pelo seu veículo.

Rua Felipe Schmidt, 60

Fones: 22-3321 e 22-2197

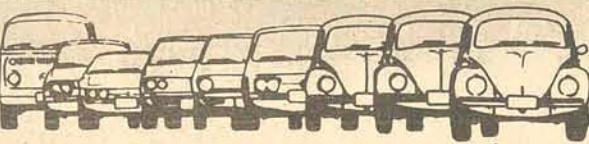
**Amari**
REVENDEDOR AUTORIZADORua Gaspar Dutra 90
Estreito - Fpolis
Fone: 44-0522

PASSAT LS - BRANCO POLAR	1976
KOMBI STD - BEGE ALABASTRO	1976
PASSAT LS - COBRE METÁLICO	1975
1300 L - AMARELO IMPERIAL	1975
1300 N - BRANCO LOTUS	1975
KOMBI STD - BRANCO LOTUS	1975
VARIANT - AZUL CAÇARA	1974
1300 - AZUL SAFIRA	1974
1500 - AZUL SAFIRA	1974
1500 - BRANCO LOTUS	1973
1500 - VERDE GUARUJÁ	1972
TL - BRANCO LOTUS	1971
KOMBI - BEGE CLARO	1969

Possuímos toda a linha VW 1977 OK, à disposição,
veículos usados de qualquer ano e marca.
Crédito automático com a garantia Volkswagen. O fre-
cemos-lhe o melhor atendimento, sito à rua Gal. Gasparl,
Dutra, no. 90 - Estreito - Fone 44-0522.**Mercedes-Benz**
CARROS USADOS

Modelo	Ano	Equipamento
2 - LK-1513	1974	- Basculante-Toco
2 - LK-1513	1971	- Basculante-Truck
1 - L-1513	1974	- Graneleiro-Truck
1 - LK-1113/36	1975	- Toco
1 - L-1113/42	1973	- S/Carroceria-Truck
2 - LK-1313/42	1974	- Basculante-Toco
2 - LK-1113	1973	- Basculante-Toco

REVISADOS E COM

GARANTIA DE NOVO

DVA - VEÍCULOS S.A.
BR-101, Km. 205 - S. José
Fone: 44-0033**GATÃO AUTOMÓVEIS**

FRANCISCO TOLENTINO, 13 - FONE: 22-2980

Volks 1300-L Marr om Savana	76
Brasília Branco Polar	76
Brasília Branco Lotus	74
Volks 1300-L Branco Polar	OK
Kombi Azul Firenze	76

MURILO AUTOMÓVEISRua Coronel Pedro Demoro,
1966 - Fone 44-1945

FIAT AZUL MARINHO	OK
CHEVETTE VERMELHO	OK
BUGUE AZUL METÁLICO	1977
PUMA VERMELHO METÁLICO	1976
ALFA ROMEO 2300 VIOLETA	1976
BRASÍLIA VERDE	1976
VOLKS 1300L BRANCO	1975
CORCEL COUPE LUXO BRANCO	1975
PASSAT LS AZUL	1975
VOLKS AMARELO 1300	1973
OPALA MARROM	1972
DODGE COUPE AZUL	1971
COMPRAMOS SEU AUTOMÓVEL OU SUA MOTOCI- CICLETA E PAGAMOS O MELHOR PREÇO DA PRAÇA 44-1315 - 44-1945	

MEYER
VEICULOS USADOS
Alta Qualidade

MEYER VEICULOS

RUA FÚLVIO ADUCCI, 597 - TEL: 44-1169

CHARGER RT BRANCO	1973
DODGE 1800 GRAN LUXO	1974
DODGE 1800 LUXO	1974
CORCEL AMARELO	1973
MAVERICK	1974

REVENDEDOR AUTORIZADO **CHRYSLER**
do BRASIL**florisa**Uma Empresa integrante do Grupo Sul Brasileiro
Agora aos domingos PLANTÃO DE VENDAS
Santos Saraiva, 554 - Estreito
carros com GARANTIA DE REVENDEDOR
AUTORIZADO

MAVERICK	1976
CORCEL SEDAN	73,75 e 76
CORCEL COUPE	1975
PASSAT LS	1976
DODGE - 1800 - Marron	1975
BRASÍLIA	1975
OPALA - 2 portas - Preto	1974
CHEVETTE	1974
GALAXIE	1971

PROPRIETÁRIOS DE
AUTOMÓVEISFaça sua Vulcanização à quente e frio, Recauchuta-
gem, Troca de Pneus, Balanceamento Eletrônico,
Pneus Novos, Concertos em geral, VULCANIZADO-
RA ANDRADE Matríz: Praça Paulo Schlemper s/n -
Estreito - Filial Rua Anita Garibaldi, esq. Gal. Bit-
tencourt - fones - 22-8671 - 44-2959.**KOMBI 75**Ótimo estado bom preço
Tratar Conselheiro Mafra, 135
Fone 22-2059**AUTO VIAÇÃO IMPERATRIZ LTDA.**Excursão Foz do Iguaçu Paraguai-Argentina
Dia: 25/02/77
Reservas de passagens pelo telefone: 22-7258.**DOCUMENTOS PERDIDOS**Foram perdidos os seguintes documentos: Seguro e o
Certificado de Propriedade do veículo marca Volkswagen -
Kombi, placa AB-0836, cor amarelo, chassis no. B9166660,
pertencente à Sra. Nilva Boldo Maciel.**DOCUMENTOS PERDIDOS**Foram perdidos os seguintes documentos: Certificado de Pro-
priedade do veículo marca Caminhão Ford F-600, ano 1969,
cor azul claro, chassis - LA81HT23129, placa - AW-1606,
alienado a Cia. Província Crédito Financiamento e Investi-
mento, e demais documentos pertencentes ao Sr. Ervino Sta-
helin.**DECLARAÇÃO**THADEU MARTINHAGO, declara que extraviou
o Certificado de propriedade de seu caminhão, marca Merce-
des Benz, ano 1973, cor Azul e Preto, capacidade para
12.000 Kilos, chassis no. 34403216040005, placa DR-0567.
Criciúma SC, 18 de fevereiro de 1977.**DECLARAÇÃO**RENATO PEDRO JUSTI, declara que extraviou o Certifi-
cado de Propriedade de seu automóvel, marca Chevette, ano
de fabricação 1975, de cor Vermelho, HP 68, Chassis no.
5D11AEC106492, de placa CR-1372.
Criciúma SC, 14 de Fevereiro de 1.977**VENDE-SE**
POR MOTIVO DE VIAGEMUm apartamento de 2 quartos e demais dependências, no
edifício Cizane, à rua Felipe Schmidt.
Um automóvel marca Dodge, 1800-GL, vermelho, ano 1975,
com 29 mil km.
Tratar com Onildo, pelo telefone 22-5539.**COQUEIROS**
VENDE-SEApartamento de 135m², 3 quartos, sala, WC social, copa,
cozinha, WC empregada, quarto empregada com armário,
hall, garage fechada, armário na garagem; todo carpetado e com
cortinas em todos os quartos e sala; piso da sala elevado
proporcionando excepcional vista para o mar, situado em rua
calma, distante uma quadra da praia.
Tratar pelo telefone: 44-0782 ou, em Bom Abrigo, na rua
José Lins do Rego, 162.
Preço Cr\$ 490.000,00 facilitado, a combinar.**VENDE-SE**Casa de alvenaria com 82m², 2 quartos, sala, copa-cozinha,
área de serviço, banheiro e garagem. Situada no Jardim
Atlântico. Entrada Cr\$ 50.000,00. Assumir o saldo a Cr\$
2.500,00 mensais. Tratar: fone 44-4579.**CASA - 162m²**Ótima residência contendo 3 quartos (uma suite), living,
banheiro social, dependência completa de empregada, área de
serviço, hall de entrada e garagem.
OBS: aberturas de alumínio, fiação 6mm, aquecimento a
gás, ajardinamento e azulejos decorados.
Cr\$ 750.000,00
Tratar na Rua Felipe Schmidt, 27 - Edifício Dias Velho, sobreloja
- Sala 16/17 - REGIS IMÓVEIS - Fone 22-3537 - Creci 58**BALNEÁRIO DE CAMBORIÚ**Vendo uma casa de alvenaria, sita à rua 2.800, perto da praia,
com 3 quartos, sendo 1 suite sala, cozinha, banheiro social,
dep. completa de empregada, garagem, e área de serviço. Tra-
tar com o Sr. Ari à rua Almirante Alvim, Ed. Maria de Fátima,
no. 34 - apto. 203 - Florianópolis - SC.**CASA CENTRO**Aluga-se ampla residência à rua Monsenhor Topp no.
25, com três quartos, sala de jantar, copa, cozinha,
lavabo, banheiro social, área de serviço e dependência
p/empregada.
Possui agradável área externa com varandão, quintal e
jardim. Informações pelo Tel: 22-04-49, no horário
comercial.**SALA COMERCIAL**
TÉRREA - ALUGA-SESita à Av. Mauro Ramos, 77 - Centro - com 2 portas e área de
89m². Tratar: diretamente com o proprietário, no local, 1o.
andar, no horário de 12:30 às 14:00 horas.**MERCEARIA-VENDE-SE**Ótimo estoque. Excelente freguesia. Tratar à rua
Anita Garibaldi, no. 37.**TERRENO JURERÉ**Vende-se Terreno com casa mobiliada em Jureré - Preço Cr\$
200.000,00.
Tratar pelo fone 44-0569**Rara Oportunidade**Por motivo urgente vende-se 4 lotes na Praia PALMAS DAS
GAIVOTAS - com excelente desconto. À vista.
Tratar pelo fone 22-7288 - Florianópolis - SC.**VENDE-SE**Terreno central com 2.200 m², próprio para edifício;
imediasções do Centro de Saúde. Informações: fone
22-2198.**LAJOTAS COLONIAIS**
VENDAS

Tratar: fone: 44-3785 - Fpolis.

TELEFONE TROCA-SETroca-se o telefone no. 22-7493 - comercial - por telefone
comercial - Prefixo 44 - Estreito.
Tratar na Empresa Santo Anjo da Guarda Ltda ou telefone
acima.**DOBERMANN**Vende-se filhotes de Dobermann, filhos de campeão, com
excelente pedigree, canil de Lucan - Rua Melvin Jones - 264 -
Fone: 44-0750 - Estreito.**LIMPEZA DE FOSSA E**
DESINTUPIMENTO EM GERALTratar: na Max Schramm - Antigo Posto 5 - Estreito
- Florianópolis - Fone 44-1181.COMPRAMOS: Imóveis em construção, assumimos saldo de-
vedor junto aos incorporadores. Pagamos à vista parcela da
poupança e lucro.
SALAS, KITINETES, APARTAMENTOS e LOJAS
ACN - Assessoria Catariense de Negócios Ltda.
Rua Felipe Schmidt, 21 - Centro Comercial "ARS" - Conj.
410 - Fones 22-4291 - 22-8770 - 22-9768.**CASA DA ARTE**Desperte para a cultura artística, matriculando-se na
Casa da Arte.
Cursos: Desenho, Pintura, Música, (Violão, Flauta, Pi-
ano), e Artesanato em couro, porcelana, madeira,
etc...Matriculas à rua Padre Roma, 124 - Centro.
Horário: Das 15 às 18 horas.**MÁQUINAS DE**
COSTURA USADASDisponíveis para venda de 1000 cabeçotes usados, de diversas
marcas pelo preço unitário desde Cr\$ 300,00. Tratar à rua
Inajá 447 - Santo Amaro - São Paulo - fone: 246-6989.**COSTUREIRA**Precisa-se para trabalhar em fábrica Tratar: fone
33-1333.**EMPREITEIRO**Precisa-se de Empreiteiro para construção de 2 casas de alve-
naria, localizadas em São José - Centro, somando 269m² de
área construída. Tratar no horário comercial à rua Francisco
Tolentino, no. 10 ou pelo fone 44-4541.**VENDEDORES 30% COMISSÃO**Folhinhas e Calendários para 1978. Remete Cr\$ 100,00
com 1 fotografia e receberá pelo correio o mostruário
completo com instruções de como vender. King Ltda - rua
do Carmo, 128 - fone: 36-8837 e 35-6913 - São Paulo -
Cep- 01019.**OPERADOR**
DE GUILHOTINANecessitamos de operadores de guilhotina para indús-
tria gráfica, com prática em máquinas de acabamento.
Maiores informações à Avenida Rio Branco, 162. Flori-
anópolis.

Extintores - Mangueiras
Vendas - Recargas - Instalações
SUL PEÇAS Fones: 44-1377
44-1537
Rua: Fúlvio Aducci 978 - Estreito

SAVAS APOSTOLO PITSICACLÍNICA DE SENHORAS
ED. CEISA 404/05 - FELIPE SCHMIDT
Tel. 22-4838 - horário das 14 às 20 horas**Dra. MARIA CARMEM**
S. SANTOS BERBER

DERMATOLOGISTA

Atende diariamente das 14 às 18 horas. Rua Mal.
Decodoro, 15 - Sala 202 - Fone 22-4138 - Florianó-
polis - SC.**DRA. MOEMA DESJARDINS**

Ginecologista e Obstetra

Consultas das 15 às 19 horas, no Edifício CEISA, rua
Jerônimo Coelho, 14, esquina Felipe Schmidt, 8o.
andar, conjuntos 801 e 802 - Fone 22-0471. (Resi-
dência - fones 22-2018 e 22-5481) - Florianópolis.**CLÍNICA ODONTOLÓGICA**
DO
PROF. SAMUEL FONSECARua Jerônimo Coelho, 16 - 1o. andar - Fone
22-4824
Residência: Fone 22-2225**DR. E GRIMM**DISTÚRBIOS SEXUAIS - ORIENTAÇÃO CONJUGAL -
VENERELOGIA.
Consultório: rua Jerônimo Coelho, 359 - sala 16.
Fones: Cons. 22-7514 - Res. 44-0319
Consultas somente com hora marcada (marcar diariamente
das 15 às 21 horas). Horário de consultas: 19 às 22 horas.**MÓVEIS SILVA - IND. & COM.**

Rua Gal. Gaspar Dutra, 650 - Estreito - Florianópolis-SC

Tudo em móveis
A PREÇO DE FABRICAFONES:
Indústria: 44-0080 - Loja: 44-0099 - Escritório: 44-2909



ROGÉRIO DUARTE DE QUEIROZ
OAB-SC No. 2.218 - CRECI No. 761
R. Felipe Schmidt, 58 conj. 3c.
Tel: 22-4870 e 22-5871 - Fpolis

ALUGA-SE

ED. JAIME LINHARES: loja térrea ao lado agência Noroeste, rua Vidal Ramos no. 58. Cr\$ 4.000,00
ED. DONA ISABEL: sala p/ escritório ou consultório, sito na sobreloja. Cr\$ 2.000,00
ED. BIANCA: apto. c/3 qtos, dep. emp., garagem, coz. c/ AE, carpet, 1a. locação. Cr\$ 4.500,00.

VENDE-SE

S. JOSÉ: casa contendo 3 qtos (1 suite), living, sala jantar, dep. emp., armários embutidos, garagem. Cr\$ 450.000,00
CENTRO: casa na rua S. Jorge c/3 qtos, living, garagem, cozinha c/AE, área serviço. Cr\$ 700.000,00
JD. ATLÂNTICO: casa c/3 qtos, living, garagem, lavand., BWC social. Cr\$ 320.000,00 com pequena entrada.
ED. ITAIATUBA: apto. c/2 qtos (1 suite), living c/sacada, área serv., BWC social, BWC empregada. Frente p/Pça. N.S. Fátima no Estreito. Cr\$ 368.000,00 com apenas 10% de entrada, saldo financiado.
CENTRO: Ed. Veneza, apto. c/3 qtos, living, área serv., garagem, dep. empregada. Cr\$ 700.000,00
AV. IVO SILVEIRA: terreno com 363 m2 de área, gabarito p/4 pavimentos. Cr\$ 250.000,00 a combinar.



Compra
Vende
Administra

VENDE-SE

Casa no Centro - Construção de alvenaria a praça Gal. Osório com área de 70m2, contendo 2 quartos, sala, copa, cozinha, banheiro social, área de serviço. Preço Cr\$ 350.000,00 a combinar.
Casa Estreito - Casa Mista situada a rua Matos Areias, terreno medindo 12x24. Preço Cr\$ 200.000,00 a combinar, aceita-se troca por outro imóvel.
Terreno Morro da Lagoa com área de 2.195m2. Preço de Cr\$ 160.000,00 - sendo Cr\$ 60.000,00 de entrada e saldo financiado até 24 meses.
Casa Bañeirão João Vieira medindo 140m2 de construção de alvenaria, contendo 4 quartos, sala em forma de "L", copa e cozinha, BWC social, Garage, Varanda. Terreno medindo 14,5x40. Preço Cr\$ 350.000,00 a combinar. OBS: Casa totalmente mobiliada.
Terreno Santo Amaro da Imperatriz, com área de 260.000m2, contendo 22 cabeças de gado Gir - Holandês Vermelho e Branco - 5 vacas leiteiras - 1 touro reprodutor. Preço Cr\$ 550.000,00 a combinar, aceita-se troca.
ALUGA-SE - Loja Estreito com área de 48m2 três portas de esteiras, informações OLIVER IMOBILIÁRIA LTDA.
ATENÇÃO - Precisa-se de imóveis no bairro Bela Vista para trocar com imóvel no Estreito, condições a combinar.

BRITA COM GRANULOMETRIA PERFEITA



PEDRITA

FONE: 33-1302 - FLORIANÓPOLIS
ATENDIMENTO EM TODO ESTADO

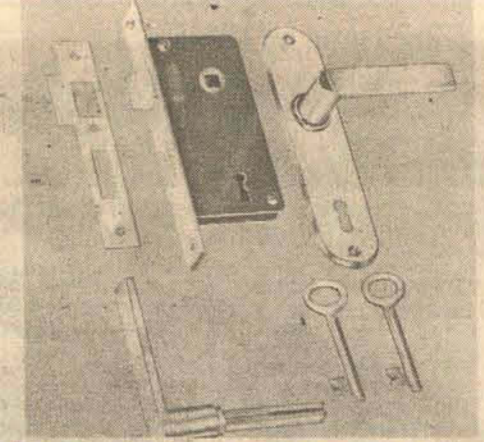

CAÇA DAS CHAVES E FECHADURAS. DE FLORIANÓPOLIS LTDA.

FECHADURAS DE TODOS OS TIPOS

Verifique nossos preços.
Faz-se chaves na hora e atendemos a domicílio. Fone: 22-3879
Rua Araujo Figueiredo, 7



ADMINISTRADORA DE IMÓVEIS SÃO FRANCISCO LTDA.

(CRECI 9) - CGC/MF 82.899.261/0001

Trav. Adelaide 51 à 55 - Fones: 22-3795 e 22-55-14
Florianópolis-SC

RELAÇÃO DOS IMÓVEIS À VENDA

CASAS

Rua Gregório Felipe - Barreiros
Casa mista, com 3 quartos, churrasqueira, garagem e demais dependências.
Rua: Nossa Sra. das Graças - Estreito
Casa de madeira c/3 qtos., sala, copa, varandão. Casa de alvenaria c/4 qtos., sala, copa, cozinha, banheiro, área de serviço e garagem.
Rua: Tereza Cristina - Estreito.
Com 3 qtos., sala, cozinha, banheiro, copa, garagem, atrás um rancho c/3 peças.
Rua: Joe Collaço - Trindade.
Com 2 qtos., 1 suite, banheiro social, sala de jantar e estar, garagem p/2 carros, churrasqueira, armários embutidos, carpet, aquecimento central e demais dependências.
Bairro Bonavita - Estreito.
Com 1 suite, 2 quartos, sala de estar e jantar, cozinha, dependência de empregada completa, churrasqueira, lavanderia, garagem.
Rua: Silveira de Souza - Centro. Com 2 salas, 3 qtos., copa, cozinha, banheiro e demais dependências.
Lagoa da Conceição.
Com 1 qto, sala, copa, cozinha, banheiro, e demais dependências.

APARTAMENTOS

Ed. Anita Garibaldi - Centro.
Com 1 qto, sala e demais dependências.
Ed. Jorge Daux - Centro.
Com 3 qtos., banheiro, dependência de empregada e demais dependências.
Ed. Caravelle - Coqueiros.
Com 2 qtos., banheiro, armários embutidos, garagem, cozinha, e demais dependências.
Ed. Vilma - Rafael Bandeira - Centro.



ADMINISTRADORA DE IMÓVEIS SÃO FRANCISCO LTDA.

(CRECI 19) - CGC/MF 82.899.261/0001

Trav. Adelaide 51 à 55 - Fones: 22-3795 e 22-55-14
Florianópolis-SC

IMÓVEIS PARA ALUGAR

Apartamentos:

Rua: Anita Garibaldi - 1o. Andar - Centro
Apto. c/2 dormitórios, e demais dependências.
CASAS:
Rua: Almirante Lamego - Centro -
Excelente residência c/3 dormitórios, garagem, telefone, armários embutidos, estantes moduladas, jardim de inverno.
Rua: Crispim Mira - Centro -
Residência c/3 dormitórios e demais dependências.
Rua: Álvaro de Carvalho - Centro -
Ótima residência c/4 dormitórios, e demais dependências.
Rua: Esteves Júnior - Centro -
Ótima residência p/fins comerciais c/15 salas, 3 banheiros, anexo nos fundos e amplo quintal, demais dependências.
Rua: Lacerda Coutinho - Centro -
Residência c/4 dormitórios, e demais dependências.
Rua: Major Costa - Centro -
Ótima residência c/3 qtos., 2 banheiros, armários embutidos, garagem, telefone 5 demais dependências.
Entrada geral de Canasvieiras - Bairro Sto. Antônio.
Residência c/1 dormitório e demais dependências.
Rua: Lacerda Coutinho - Centro -
Residência c/3 dormitórios, porão c/3 peças, entrada para carro e demais dependências.
Rua: Geral de Canasvieiras.
Residência c/3 dormitórios, garagem p/3 carros, churrasqueira grande c/ mesa e bancos, demais dependências.
CASAS:
Rua: Hermann Blumenau - Centro -
Com 2 dormitórios, toda mobiliada e demais dependências.
Rua: Ministro Ribeiro da Costa - Estreito -
Residência c/3 dormitórios, abrigo p/2 carros, telefone, toda mobiliada.

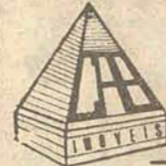

Curt Antonio Beims
CRECI Nº 228

Rua Araujo Figueiredo, 23
Fones: 22-9514 e 22-1179

IMÓVEIS À VENDA

APARTAMENTOS
APTO EM ITAPEMA - Excelente apto. (novo) c/110m2 e garagem a 50m da praia, c/sala 2 dorm. c/arm. embut., copa, cozinha c/azul. até o teto, banheiro social grande, grande área de serv. c/dep. de empreg. - TODO MOBILIADO. Preço: - Mobiliado Cr\$ 420 mil - Sem móveis Cr\$ 390.000,00. Financiado total. -
ED. ESTEVES JUNIOR - Apto. c/142,60m2, living, 3 dorm., terraço, lavabo, banheiro social, cozinha, área de serv. e dep. compl. empregada.
ED. TOULOUSE LAUTREC - Av. Trompowsky - Apto. c/3 dorm. (1 suite), living, sacada, banheiro social, lavabo, cozinha, área de serv. c/dep. compl. emp., garagem, play ground, salão festas, port. eletrônico, dois ap. ar refrigerado.
CASAS
ITAGUAÇU - Residência de alvenaria c/160m2, c/2 terrenos, à Rua Da. Antonia.
CANASVIEIRAS - Ótima resid. c/2 pav. a 80m da praia -- andar sup: 4 dorm., varanda grande, copa, cozinha, banheiro social. - No térreo: 1 dorm. grande, banheiro priv., despensa, dep. compl. empregada e abrigo p/4 carros.
AV. BEIRA-MAR SUL - Excelente terreno com 400 m2 próprio para construção de prédio ou fina residência.
DEPÓSITO - Grande depósito de alvenaria, recém-construído, com 400 m2 de vão livres, com instalações residenciais, terreno com 1100m2, duas frentes, situado na Rodovia SC-1, echo Florianópolis/Canasvieiras, Km 5 - Financiado p/6 anos com 1 ano de carência.

terral empreendimentos imobiliários Ltda.

Imóveis à venda

CASAS
TRINDADE - Junto ao Campus UFSC - Jardim Cidade Universitária - Entrega em 150/180 dd - 152m2 de área - Varanda - Living/jantar - grande suite casal, 2 dormitórios - BWC social - c/azulejos decorados até o teto - área de Serviço - dep. compl. de empregada - garagem - instalações p/gás e aquecedor - amplo financiamento SFH - preço: Cr\$ 650.000,00 (V-002-CS).
CAPOEIRAS - Living - 3 dormitórios - BWC Social - copa - cozinha - área coberta - garagem - churrasqueira - arm. embutido - localização privilegiada - telefone linha 44 instalado e incluído no preço - parte financiada pelo SFH - preço: Cr\$ 350.000,00 (V-019-CS).
AGRONÔMICA - Casa ampla - living - jantar conjugados - 3 dormitórios - área coberta - garagem - churrasqueira - arm. embutido - localização privilegiada - telefone linha 44 instalado e incluído no preço - parte financiada pelo SFH - preço: Cr\$ 800.000,00 (V-024-CS).
JARDIM S. MÔNICA - Área 156m2 - amplo living - 3 dormitórios - (1 suite) - BWC Social e cozinha c/azulejos decorados - dep. completa de empregada - área de serviço completa - toda acarpetada - Excepcionais condições de pagamento - Preço: Cr\$ 550.000,00 (V-008-CS).
JARDIM ATLÂNTICO - Varanda - living - 3 dormitórios - BWC Social - copa/cozinha - área de serviço - abrigo p/automóveis - entrega com 60 dd. - aceita financiamento SFH - preço: Cr\$ 320.000,00 (V-010-CS).
TRINDADE - Alta classe Zona Nobre - 232m2 - entrega imediata - hall - living - suite casal - 2 dormitórios - jantar - sala TV - dep. empregada - BWC Social - sacada - cozinha - lavanderia - churrasqueira - garagem 2 automóveis - área de serviço - aceita financiamento SFH - preço: Cr\$ 900.000,00 (V-009-CS).
AGRONÔMICA - Living - 2 dormitórios - BWC social - copa/cozinha - garagem - churrasqueira - anexo c/dep. completa de empregada - toda acarpetada, com cortinas e armários embutidos - condições especialíssimas de pagamento - parte pequena financiada pelo SFH - preço: 370.000,00 (V-012-CS).
CÓRREGO GRANDE - 2 casas pequenas em terreno c/39.870m2 - situação excelente, perto Campus da UFSC e sede Eletrosul. Magnífico local p/chácara ou residência - Negócio de ocasião. Preço: Cr\$ 650.000,00 - Condições a combinar - Aceita imóvel de menor valor parte pgto. (V-027-CS).
JARDIM ATLÂNTICO - Pequena casa de madeira em terreno de 384m2 - sala estar - 3 dormitórios - copa/cozinha - 2 banheiros - bem localizada. Preço: Cr\$ 230.000,00 (V-023-CS).
TRINDADE - Córrego Grande - 169m2 - living - jantar amplo - 1 suite - 2 dormitórios - BWC Social - cozinha - garagem - dep. comp. de empregada - área de serviço - amplamente financiada - aceita permuta c/imóvel de menor valor - Preço: Cr\$ 780.000,00 (V-022-CS).

aptos e conjuntos
BEIRA MAR NORTE - Entrega imediata - living - jantar - suite casal - 2 dormitórios - BWC Social - cozinha - área de serviço - dep. completa de empregada - garagem - todo acarpetado 188m2 - sauna e terraço na cobertura - frente para o mar - financiamento pelo SFH - preço: Cr\$ 900.000,00 (V-007-AP).
CENTRO - Zona calma e estritamente residencial - living - amplo - suite - 2 dormitórios solteiro com armário embutido cerejeira - BWC Social - cozinha c/cortinas - armários americanos - todo acarpetado (6m/m) - estante p/livros - telefone - ar condicionado - piscina - parte financiada pelo SFH - preço: Cr\$ 850.000,00 (V-006-AP).
CENTRO - Negócio de ocasião - living - 3 dormitórios - cozinha - BWC Social - área de serviço - pátio de estacionamento aut. - ar condicionado - dormitório casal - arm. embutidos - carpet - inst. - telefone living, c/acab. gesso - exaustor - náutilus - e arm. fórmica na cozinha - Excepcionais condições de pgto. Parte financiada Apesc c/mensalidade de Cr\$ 1.000,00 mensais - saldo a combinar - Preço: Cr\$ 273.000,00 (V-003-AP).
CENTRO - Entrega imediata - amplo living - 1 dormitório - BWC Social - cozinha - área de serviço - carpetado - aquecimento a gás - situado a 1 minuto da praça 15 de Novembro - financiado c/excepcionais condições de pagamento - Preço: Cr\$ 338.000,00 (V-002-AP).
CENTRO - Amplo living, 2 dormitórios - sala jantar - cozinha - BWC Social - BWC empregada - área de serviço - financiamento do SFH (CEF) - entrega imediata - preço: Cr\$ 438.000,00 (V-001-AP).
CENTRO - Rua Felipe Schmidt - living - sala/jantar - 1 dormitório - cozinha - BWC Social - todo acarpetado - instalação p/telefone - e ar condicionado - eq. de alumínio - entrega em 60 dd. - parte financiada SFH - Preço: Cr\$ 260.000,00 (V-004-AP).
CONJUNTO/ESCRITÓRIO/CENTRO - Rua Felipe Schmidt - 50m2 - sala BWC Kitchen - entrega em poucos dias - pagamento amplamente facilitado pelo SFH - restante a combinar - preço: Cr\$ 250.000,00 (V-005-EC).
CONJUNTO/ESCRITÓRIO/CENTRO - Área de 47,00m2 - vestibulo - sala de lavabo - localização privilegiada no quadrilátero nervoso de comércio e serviços da capital - entrega imediata - situado em andar baixo - excepcionais condições de pgto., com parte financiada CEF - Preço: Cr\$ 249.000,00 (V-006-EC).

terrenos
BOM ABRIGO - Lote com 330m2, situado em zona alta - magnífica vista, para o mar - condução à porta - pequena casa de madeira incluída no preço - aceita como parte do pagamento imóvel de menor valor - preço: Cr\$ 260.000,00 (V-01-TR).
TRINDADE - Jardim Universitário - junto ao Campus da UFSC - magnífico lote com 372m2 em loteamento urbanizado c/todas as facilidades de serviços (água, luz, condução) - pronto para construir - zona estritamente residencial - preço: Cr\$ 130.000,00 (V-018-TR).
CANASVIEIRAS - Área de 2.030m2 (40x51) terreno alto com vista magnífica p/o mar - proximidades da Igreja local - ótimo p/construção de residência ou edifícios apto. - condições de pagamento facilitadas - preço: Cr\$ 600.000,00 (V-002-TR).
FRENTE P/O MAR - STO. ANTÔNIO - Terreno com 2.200m2 a 500 da Igreja. Espetacular vista p/a cidade. A 15 minutos do centro. Tranquilo e arborizado. Condições a combinar - preço: Cr\$ 250.000,00 (V-024-TR).
LOTEAMENTO JARDIM BIGUAÇU - junto a BR-101, à 500 m do centro de Biguaçu - 360m2 (12x30) - loteamento totalmente urbanizado - condução farta e proximidades de todas as facilidades - totalmente financiado c/suaves prestações mensais em vários planos de pgto. Preço: Cr\$ 30.000,00. (V-014-TR).
CAPOEIRAS - Av. Ivo Silveira - 363m2 (11x33) lote plano de frente para avenida - magnífico p/construção de casa comercial - condições de pgto. a combinar - preço: Cr\$ 250.000,00 (V-006-TR).
ESTREITO - Área de 2.160m2 (30x72). Excelente localização, bem próximo do Centro Comercial do Estreito - pronto para construção de moradias, edifícios ou galpões - nas cercanias do Colégio N.S. de Fátima, a 2 quadras da rua Santos Saraiva - condições de pagamento a combinar - preço: Cr\$ 400.000,00 (V-007-TR).
PRAIA DOS INGLESES - Frente p/a praia - lote com área de 500m2, plano - a cerca de 500 metros do asfalto - localização privilegiada em área de valorização rápida e assegurada - condições de pagamento facilitadas - preço: Cr\$ 140.000,00 (V-020-TR).
JARDIM ITAGUAÇU - Zona nobre - área de 533m2 - pronto p/construir - rua pavimentada - ampla vista para a Baía Sul - e cinco minutos do centro pela nova ponte - preço: Cr\$ 370.000,00 (V-023-TR).

Plantão: sábados, domingos e feriados Imóveis para alugar

oportunidades
GALPÃO NO CENTRO - Com localização excepcional, alugamos um galpão com possibilidades de uso os mais diversos: depósito - escritório p/empresas - loja-autarquia, etc, com boa área para estacionamento. (L-002-LJ).
PREDIO NO CENTRO - Em excelente localização próximo para sediar empresas, como repartições públicas, área de 500m2 - dividido funcionalmente com "divilux" - contém 12 (doze) salas carpetadas com ar condicionado - telefone - GTE c/tronco e ramais em todas as dependências - sem ambiental em tape-deck também em todas as dependências (L-001-EC).
APTO. NO CENTRO - living - 2 dormitórios - banheiro social - dep. completa empregada - vista para a baía sul, aluguel mensal: Cr\$ 3.000,00 (L-001-AP).
PRAIA DOS INGLESES - Frente p/o mar, mesmo - a 500m do asfalto - negócio de ocasião - Entrega em poucos dias - 116m2 - Varanda - Estar/Social/Jantar - dormitório casal - 2 dormitórios solteiro - BWC Social - cozinha - dep. completa de empregada - garagem - pode ser financiada pelo SFH - preço: Cr\$ 440.000,00 (V-006-CS).
APTO. EM CANASVIEIRAS - Na Avenida principal junto ao hotel Canasbeach - entrega em 30 dias - área de 180m2 - living - três dormitórios (1 suite) - BWC Social - copa - cozinha - dep. completa de empregada - garagem - prédio com zeladoria - amplo financiamento - condições a combinar - preço: Cr\$ 638.000,00.
GALPÃO EM BARREIROS - Em terreno em área de 1470m2 localizado a rua Felipe Neves com área construída de 800m2 contendo com 1 escritório - 1 cozinha - dois banheiros e telefone linha 44 instalada. Magnífica localização e condições de pagamento excepcionais. Negócio de ocasião para entrega imediata - preço: Cr\$ 2.500.000,00. (V-003-LJ).
TRAGA-NOS SEU IMÓVEL P/VENDER OU ALUGAR. VENHA CONVERSAR E FAREMOS UM BOM NEGÓCIO

Rua Tenente Silveira, 105 - Creci 128
Fones: 22-4261 e 22-8567 - Florianópolis SC
C.G.C.M.F. 82.937.160/0001-26

ALUGA-SE

EDIFÍCIO MEDEIROS FILHO - Apartamento com 3 quartos (1 suite), BWC social, sala de estar e jantar, com sacada, copa-cozinha, dependência de empregada, área de serviço, garagem e participação no salão de festas.

EDIFÍCIO MICHELE - Apartamento com 4 quartos, (1 suite), 4 BWC, sala de estar social, copa, cozinha dependência de empregada, área de serviço interna e externa, todo acarpetado e garagem.

NECESSITAMOS DE APARTAMENTOS PARA ALUGUEIS.

PREDIBENS - AV. RIO BRANCO, 104 - CRECI 131 - Fones - 22-6099 e 22-6756.

BARBADA

CASA NO CENTRO - PRÓXIMO AO CAMPO DO AVAÍ, com 3 quartos, sala, cozinha, BWC social, quarto e WC de empregada, área de serviço e garagem. O terreno possui 270m². Ocupação imediata.

APARTAMENTO DEFRENTE AO 630. BATALHÃO DE INFANTARIA - ED. MANDAGUAÇU, com 3 quartos e demais dependências.

IMOBILIÁRIA PREDIBENS LTDA. AV. RIO BRANCO, 104 - CRECI 131 - FONES: 22-6099 - 22-6756

AUXILIAR DE ESCRITÓRIO

FLORISA - Florianópolis Veículos S.A., necessita para admissão imediata, de funcionário(a), com experiência em serviços gerais de escritório.

Salário a combinar. Entrevistas amanhã, segunda-feira, no horário comercial, à rua Santos Saraiva, 554, Estreito.

TÉCNICO EM CONTABILIDADE

Necessita-se com urgência de um Técnico em Contabilidade com REAL experiência sobre o assunto.

Os interessados deverão apresentar-se nos dias 24 e 25 de fevereiro, no período da tarde, para serem entrevistados.

SERPE S/A - Serviços Participações e Empreendimentos
Rua Anita Garibaldi, no. 10 - Fone: 22-4785

*Predisul***ADMINISTRADORA PREDIAL DO SUL LTDA.**

RUA FELIPE SCHMIDT, 42-A, 1o. ANDAR - FONE 22-1824 - C.G.C. 83.898.940/0001-77 - FPOIS - S.C.

ALUGA**APARTAMENTOS**

ED. VISC. OURO PRETO - Rua Visc. Ouro Preto - fino e amplo apto. c/telefone, três dormitórios, living, cozinha, banheiro, dep. empr., área serv., garagem, arm. emb., lustres, etc.

ED. ANITA GARIBALDI - Rua Anita Garibaldi - apto. mobiliado c/dois quartos, sala, cozinha, banheiro, dep. empregada.

ED. SÃO FRANCISCO - Rua Arno Hoechl - dois quartos, sala, cozinha, área serviço, garagem.

ED. MARCOS BENVENUTI - Rua Bocaiúva - dois quartos, sala, cozinha, banheiro, área serviço.

ED. MEDEIROS FILHO - Rua Esteves Jr - fino apto. c/três quartos (1 suite), living, demais dependências, garagem, salão de festas, etc.

ED. ITAMARACÁ - Rua Abel Capela - Coqueiros - três quartos, living, demais dependências, garagem.

ED. REGINA LÚCIA - Rua Saldanha Marinho - aptos. c/três quartos, sala, cozinha, banheiro, dep. empregada, área serviço.

RUA FERNANDO MACHADO - apto. central c/dois quartos, sala, cozinha, banheiro, dep. empregada.

AV. HERCÍLIO LUZ - três quartos, sala, cozinha, banheiro, dep. empregada, área serviço.

ED. SANTA CATARINA - R. Felipe Schmidt - apto. central c/quarto, sala, cozinha, banheiro, garagem, arm. embutidos.

ALAMEDA ADOLFO KÖNDRER - aptos c/dois quartos, sala, cozinha, banheiro, área serviço.

CASAS

RUA FERREIRA LIMA - finíssima casa c/telefone, três quartos (2 suites), living, s/jantar, lavabo, copa-cozinha, BWC social, dep. empregada, jardim inverno, churrasqueira, garagem, quintal, etc.

AV. MAURO RAMOS - ampla casa c/cinco quartos, duas salas, dois bwc, copa, cozinha, dep. empregada, garagem p/três carros.

AV. OSMAR CUNHA - ampla casa p/comércio, escritório, etc., salão térreo c/140m², área total 280m², garagem, diversas dependências.

RUA RAFAEL BANDEIRA - ótima casa c/telefone, três quartos, living, sala jantar, demais dependências, sinteco, jardim, etc.

RUA ARISTIDES LOBO - residência c/telefone, três quartos (1 suite) living, demais dependências, garagem, carpet, etc.

RUA DOS ILHÉUS - ampla casa p/empresa ou repartição, excelentes dependências, área estacionamento.

RUA FULVIO ADUCCI - Estreito - ótima casa a beira mar c/telefone, três quartos, living, demais dependências, ampla garagem, churrasqueira, dependências, externas, etc.

RUA DOM PEDRO I - Capoeiras - próxima à Av. Ivo Silveira, c/três quartos, sala, copa-cozinha, bwc, garagem. Telefone.

RUA VIDAL RAMOS - ótima casa p/comércio, escritório, etc., com diversas dependências, em pleno centro.

RUA RAULINO GERLACH - São José - três quartos, sala, cozinha, bwc, área p/automóvel.

LOJAS E CONJUNTOS

RUA FCO. TOLENTINO - ótimas lojas térreas em pleno centro, junto ao novo terminal de ônibus.

RUA FELIPE SCHMIDT - Loja centralíssima c/ampla área, mais 1o. andar, em pleno centro comercial.

ED. ETNA - Rua Cel. Pedro Demoro - Estreito - belíssima e ampla loja térrea c/100m², ótima localização.

CENTRO COMERC. ARS - Rua Felipe Schmidt - belíssima sobreloja, no melhor ponto da galeria.

RUA DOM JAIME CAMARA - loja térrea c/30m², excelente local, junto ao centro.

RUA DES. PEDRO SILVA - ampla loja térrea em Coqueiros, excel. p/farmácia, escritório ou depósito.

RUA BOCAIÚVA - loja térrea c/30m², ótimo local p/comércio, depósito, etc.

CENTRO COMERCIAL ARS - Temos diversos conjuntos - área 40m², 1a. locação.

ED. UNIBANCOS - Rua Trajano - ótimo conjunto central p/escritório, ou consultório.

SUPERMERCADO ESTREITO - ampla loja térrea c/35m², ótimo ponto, à rua Fulvio Aducci.

COND. JORGE DAUX - loja térrea, em pleno centro, excelente p/comércio em geral.

VENDEMOS

Apartamentos em Coqueiros, com 2 e 3 quartos, para quem possui renda média com entrada a partir de: Cr\$ 20.720,00

AV. HERCÍLIO LUZ - quarto, sala, cozinha e BWC, Cr\$ 220.000,00

PRÓXIMO UNIVERSIDADE FEDERAL E SEDE DA ELETTROSUL - Apartamento com 1 quarto, sala, cozinha e BWC. APENAS Cr\$ 233.000,00

CENTRO - Apartamento com 1 quarto, sala, cozinha, BWC e área de serviço. Cr\$ 250.000,00

APTO. TIPO BNH com 3 quartos. Cr\$ 210.000,00 de entrada e transfere prestações de Cr\$ 900,00 mensais.

APTO. CENTRO - Com dois quartos e demais dependências. Cr\$ 350.000,00

CENTRO - ED. MARTINHO DE HARO - Apartamento com 3 quartos, living, BWC social, cozinha, área de serviço, sala e dependência de empregada. Cr\$ 610.000,00

AV. HERCÍLIO LUZ - ED. GABRIELA - Apartamento com 3 quartos, sala em "L", BWC social, copa-cozinha, dependência de empregada, área de serviço, garagem e todo acarpetado. Cr\$ 735.500,00

AV. TROMPOWSKI - Apartamento com 182m², 3 quartos (1 suite), BWC social, cozinha com armários, sala de estar e jantar, escritório, dependência de empregada e garagem. Cr\$ 800.000,00

CENTRO - ED. MEDEIROS FILHO - Apartamento com 4 quartos (1 suite), BWC social, sala de estar e jantar, copa-cozinha, dependência de empregada, área de serviço, garagem e participação no salão de festas. Cr\$ 820.000,00

AV. BEIRA-MAR NORTE - ED. BELVEDERE - Apartamento com 3 quartos (1 suite), BWC social, sala de estar e jantar, cozinha, área de serviço, dependência de empregada, sacadas, garagem, todo acarpetado, telefone e elevador panorâmico. Cr\$ 892.000,00

COQUEIROS - SALA térrea própria para gabinete dentário, médico, lojas, etc. Cr\$ 250.000,00

FAÇA UMA VISITA A PREDIBENS OU SOLICITE A VISITA DE UM CORRETOR.

**PREDIBENS**

incorporadora, construtora e imobiliária

Av. Rio Branco, 104 - CRECI 131
Fones - 22-6099 e 22-6756**IMOBILIÁRIA INGLESA LTDA****VENDE**

RUA CONFECÇÕES ORAM: Lote 12x30 com casa de madeira - Cr\$ 60.000,00 (Aceita-se carro como parte do pagamento).

JURERE - Terreno 35x500 - Cr\$ 280.000,00

SERRARIA: Lote com água e luz - Cr\$ 15.000,00

ITACOROBÍ: Lote 18x43 - Cr\$ 170.000,00

TRINDADE: Lote 16x20 ao lado da Sulbrasil - Cr\$ 70.000,00 (servidão) Tratar à Rua Cel. Pedro Demoro, 1959 - Fone: 44-4374 - Estreito

CONSMAR**CONSTRUTORA MARCONDES LTDA.**

Está precisando para Obras Rodoviárias

- Encarregados de terraplenagem

- Encarregados de pavimentação

- Operadores de Máquinas

- Mecânicos para máquinas

- Topógrafo

Paga ótimo salário - exige referências

Interessados procurar o Sr. Dário em Florianópolis. Rua Dr. Fulvio Aducci, 540 - horário: vespertino ou pelo telefone 44-2566.

NEGÓCIOS IMOBILIÁRIOS

EDIFÍCIO POLARIS. IMAGINE A LINDA VISTA QUE VOCÊ TERÁ: TODA A AV. O MAR E AS MONTANHAS AO LONGE. APTO. COM 4 DORMITÓRIOS (SENDO 1 SUITE), BANHEIRA DE MÁRMORE, BWC SOCIAL, LAVABO, SALA DE JANTAR, LIVING, COZINHA, SERVIÇOS COMPLETOS, GARAGE PARA 2 CARROS. ALTO PADRÃO, ACABAMENTO CEISA, ÓTIMA LOCALIZAÇÃO. ENFIM O APTO. QUE VOCÊ PRECISA NUM DOS PONTOS MAIS SONHADOS DA ILHA, NA AV. BEIRA MAR NORTE. COM EXCELENTE PREÇO E ANDAR ALTO.

APARTAMENTOS - BEIRA MAR

EDIFÍCIO AQUÁRIUS - Belíssimo apto. com 3 dormitórios (sendo 1 suite), BWC, living, com jantar e estar, cozinha-copa, serviços completos. Melhorias: Armários embutidos, luminárias, carpet, massa corrida.

EDIFÍCIO CAMARUS - No mais belo ponto da cidade, num tratado de paz entre arquitetura e nobreza, apartamentos com 3 dormitórios carpetados e armários embutidos, amplo living, com sinteco, na cozinha um fogão, BWC social, copa-cozinha, área de serviço, dependência completa de empregada. Garage, alto padrão. Acabamento CEISA.

APARTAMENTOS - CENTRO
EDIFÍCIO AUGUSTUS - Um mundo exclusivo criado pela Ceisa para pessoas sofisticadas, que não aceitam imitações. Onde você e sua família poderão desfrutar da arte de viver bem. Apto. com 4 dormitórios, (sendo 1 suite c/Closed), lavabo, 2 BWC, amplo living, sala de estar, copa-cozinha, dependência completa de empregada e garage para 2 carros. Acabamento CEISA. Andar Alto.

EDIFÍCIO ANDRÉA - Av. Hercílio Luz, a poucos passos do centro, possuindo: 2 dormitórios, living, BWC, copa-cozinha, área de serviço, garage opcional. Acabamento CEISA.

EDIFÍCIO ANDRÉA - Av. Hercílio Luz, a um passo do centro, possuindo: Sala dormitório, BWC, copa-cozinha, área de serviço. Acabamento CEISA.

EDIFÍCIO BERENICE - Rua Anita Garibaldi, apartamentos com 2 dormitórios, living, BWC social, copa-cozinha, área de serviço, dependência completa de empregada, garage. Acabamento CEISA.

EDIFÍCIO BIANCA - A um minuto da Praça XV, com 2 dormitórios, BWC, living, copa-cozinha, dependência completa de empregada, garage, possuindo ain-

da: Carpet, massa corrida, gás central e as crianças possuem amplo playground. Ótimas condições de pagamento além do Acabamento CEISA.

EDIFÍCIO MOZART - O apto. que você só irá encontrar igual em sonho, acabamento Ceisa, localização privilegiada, ali na Av. Osmar Cunha, a dois passos do Centro, possuindo: 3 dormitórios, living, BWC, copa-cozinha, área de serviço, dependência completa de empregada, garage. Ótimas condições de pagamentos.

EDIFÍCIO ALEXANDRA - Av. Hercílio Luz, a poucos passos do Centro, possuindo: 1 dormitório, living, copa-cozinha, BWC, área de serviço, sacada. Ótimas condições de pagamento, além do Acabamento CEISA.

APARTAMENTO - COQUEIROS

EDIFÍCIO MICHELI - Sito a Av. Engenheiro Max de Souza, possuindo 2 dormitórios, sala, BWC, copa-cozinha, área de serviço, dependência completa de empregada, garage. Com ótimas condições de pagamentos.

CASAS
SUL DA ILHA - Casa com 300m², estilo Colonial Rústico, frente para o mar, com praia particular, terreno de 3.000m². Local privilegiado, acabamento artesanal.

CRISTÓVÃO NUNES PIRES - Residência de Alto padrão, localização privilegiada, vista para a baía, com 2 suites, lavabo, BWC, biblioteca, copa-cozinha, Kitchen, serviços completos, adega, garagem para 2 carros. Ótimo preço.

BALNEÁRIO DANIELA - Ótima residência, totalmente mobiliada incluindo televisão, c/3 dormitórios, living, BWC, copa-cozinha, possuindo na parte externa, 1 BWC, churrasqueira e 1 dormitório.

SALAS
EDIFÍCIO HÉRCULES - O Edifício executivo de maior requinte em Florianópolis, conjuntos comerciais com área de: 47,30 - 63,71 - 63,15 - 106,81 e 213,62m².

EDIFÍCIO APOLO - No centro, com área de 36,90m², c/telefone.

EDIFÍCIO ATLAS - No centro, na Rua Tte. Silveira c/Deodoro, salas com áreas de 51,98 - 111,32 - 126,87m².

LOJAS VENDEM-SE
EDIFÍCIO HÉRCULES - Loja sendo entregues no melhor ponto comercial disponível de Florianópolis. Localização privilegiada, rua Tte. Silveira c/Jerônimo Coelho, com áreas de: 136,73 - 173,55 - 310,28m².

EDIFÍCIO ANDRÉA - Av. Hercílio Luz com ótima localização. Área de 87,70m².

EDIFÍCIO ANDRÉA - Com frente para a Rua José Jacques, com Sobre-loja. Área de: 139,84m².

EDIFÍCIO DIAS VELHO - Rua Felipe Schmidt, com área de 141,41m².

CENTRO COMERCIAL ADERBAL RAMOS DA SILVA - Com área de 78,36m². De Galeria

LOJA - ALUGA-SE

EDIFÍCIO BIANCA - Av. Hercílio Luz, localização privilegiada. Área de 130m².

TERRENO
ITAGUAÇU - Lote com localização privilegiada.

CANASVIEIRAS - Lote com localização privilegiada.

STA. MÔNICA - 2 lotes no jardim Sta Mônica, situados na quadra 1 Lote 9 e 10. Ótima localização.

SACO DOS LIMÕES - 2 Lotes com áreas de: 396 e 484m², possuindo ótima localização e excelente preço, com frente para a beira mar sul.

CEISA

COMÉRCIO E ADMINISTRAÇÃO DE IMÓVEIS LTDA.

departamento de imóveis de terceiros

creci 9Rua Ten. Silveira 35, Ed. Apólio, Sobreloja
Fones: 22-7382, 22-7598, 22-7811, 22-7159
Florianópolis - SC

APTO: Cr\$ 485.000,00

Contendo 3 quartos (sendo: uma suíte) no melhor local do Estreito, próximo a tudo, ainda com BWC social, lavabo, living, cozinha, área de serviço, dependência completa de empregada, sacada. Entrada: Cr\$ 50.000,00 - Saldo totalmente financiado. — Tratar na Rua Felipe Schmidt, 27 - Ed. Dias Velho, Sobrelaja salas 16/17 - Fone 22-3537 - REGIS IMÓVEIS - CRECI 58

APTO. Cr\$150.000,00

APTO. CENTRAL, CONTENDO QUARTO, SALA, BANHEIRO. Cr\$ 45.000,00 DE ENTRADA, E SALDO FINANCIADO. TRATAR NA RUA FELIPE SCHMIDT, 27 EDF. DIAS VELHO, SOBRELJA SALAS 16/17 FONE: 22-3537 - REGIS IMÓVEIS - CRECI 58.

TOMAZ

Armários Embutidos, Cozinhas Americanas é com TOMAZ. Rua São João Batista no. 60 -- Fone 33-1768.

SURDEZ

APARELHOS ULTRA MODERNOS de som suave e natural. Procedência: Suíça, Alemanha e Dinamarca. Assistência em qualquer marca de aparelho, mesmo que tenha comprado em outro lugar. **AUDISOM** de WALDEMAR NAZARETH. Rua Felipe Schmidt, 27 - 3º andar - Conj. 312 Ed. Dias Velho - Fone: 22-68-47 88.000 - Florianópolis - SC

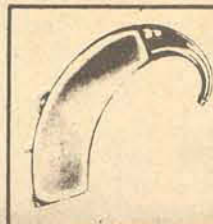

CRECI - 29



CONSTRUTORA E IMOBILIÁRIA BERCATON LTDA.

Rua: Cel. Pedro Demoro, no. 1825 Estreito - Florianópolis - SC CREA 4918 - CRECI 41 Fones: 44-2966 - 44-0368

VENDEMOS

Residência em fase de acabamento, em Barreiros, com 133,70 m2 de construção, com 3 (três) quartos, sala de est, bwc social, sala de TV, copa-cozinha, dependência completa de empregada, área de serviço e garagem. Terreno com 300m2. PREÇO: 445.000,00 com 10% de entrada e saldo financiado pelo SFH (sistema financeiro da habitação). Ótima casa de 1ª qualidade, em Barreiros, com 135,04m2 de construção, com 3 quartos, BWCs, sala de estar, dependência completa de empregada, copa cozinha, área de serviço e garagem. Terreno com 360,06m2. Preço: Cr\$ 440.000,00 sendo 10% de entrada e saldo a financiar pelo SFH. Belíssima residência em Barreiros, com 137,46m2 de construção terreno com 360,06m2, com 3 quartos, sala de estar, copa-cozinha, dependência de empregada completa, área de serviço, e garagem. PREÇO: 435.000,00, com 10% de entrada e saldo financiado. Casa em Barreiros, com 135,46 m2 de construção, com 3 quartos BWCs, sala de estar, dependência completa de empregada área de serviço, e garagem, terreno com 360,00m2. PREÇO Total de Cr\$ 440.000,00 sendo 10% de entrada e saldo financiado pelo SFH. Ótima Residência, em Barreiros com 133,48m2 de construção. 3 quartos, sala de estar, BWCs, copa-cozinha, área de serviço, dependência completa de empregada e garagem, terreno com 360,00m2.

APARTAMENTO NO CENTRO

Com três quartos, cozinha, banheiro, área de serviço. Preço Total 280.000,00 sendo Cr\$ 200.000,00 a combinar e Cr\$ 80.000,00 financiado pela Apesc com uma prestação de Cr\$ 800,00 mensais.



DEPARTAMENTO IMOBILIÁRIO

CRECI No. 050 - FONES 22-1835 - 22-1166 - 22-2588

Rua Felipe Schmidt, 27 - Ed. Dias Velho - conj. 109/110 - ALUGA-SE -

Casas

Rua: Estilac Leal no. 141 em Coqueiros, com 3 quartos, sala, cozinha, dois quartos de banho, área de serviço, garage e telefone. Rua: Osni Ortega s/no. na Lagoa da Conceição, com 3 quartos, sala, cozinha, quarto de banho, área de serviço e garage, totalmente mobiliada.

Apartamentos

Apto na Rua Germano Wendhausen no. 50 ED. Iracema. Com 2 quartos, sala, cozinha, quarto de banho e área de serviço. Rua: Dep. Edú Vieira - ED. Solar das Ilhas Gregas - Apto 203 - com 3 quartos, sala, cozinha, copa, quarto de banho, área de serviço, dependência de empregada completa e garagem. Com parque com sinteco. Rua Pedro Soares. Esq. C/ Rua Anita Garibaldi Ed. Berenice apto 202 c/1 quarto, sala, cozinha, quarto de banho, área de serviço totalmente mobiliado. Rua Pedro Silva em Coqueiros. Ed. Normandie Apto 10 com 1 quarto, sala, cozinha, quarto de banho, garagem e telefone - mobiliado. Rua Abel Capela - Ed. Itamaracá apto 12 bloco "E" 1 com 2 quartos, sala, cozinha, quarto de banho, área de serviço.

SALAS

Rua Conselheiro Mafra no. 158 - Com 250m2 e instalação sanitária. Ótima para comércio.

VENDAS

Terreno - Rua Irmã Bonavita com 605m2 totalmente murado - Cr\$ 100.000,00 Terreno Laura Caminha Meira no. 06 com uma casa de alvenaria Cr\$ 315.000,00

Brognoli Imóveis Ltda. MATRIZ:

Rua José Cândido da Silva, 721 - ESTREITO Fones: ADMINISTRAÇÃO - 44-2677-VENDAS - 44-1467 LOCAÇÃO - 44-2424 FILIAL: Rua Nunes Machado 12 - conj. 3 - 1o. andar - CENTRO - Fones: 22-1655 - 22-8692

ESTREITO-VENDE

431 - RUA IRMÃ BONAVITA - ESTREITO - Casa c/3 quartos, sala, copa, cozinha, banheiro. Terreno: 500,00 m2. Cr\$ 150.000,00. 429 - RUA LUIZ GUALBERTO - ESTREITO - Casa mista c/3 quartos, sala, copa, cozinha, banheiro. Cr\$ 150.000,00. 411 - RUA PROF. EGÍDIO FERREIRA - BARREIROS - Casa de alvenaria recém construída, c/1 suíte, 2 quartos, living, copa, cozinha, área de serviço, abrigo para carro. Cr\$ 320.000,00. 420 - RUA LUIZ D'AGAMPORA - ESTREITO - Casa de 2 pavimentos com 3 quartos, 2 banheiros, 2 salas, copa, cozinha, área de serviço, garagem. Cr\$ 370.000,00. 427 - RUA AFONSO PENA - ESTREITO - Casa de alvenaria recém construída com 3 quartos, 1 suíte, banheiro, 3 salas, hall, 2 cozinhas, dep. comp. empregada, área de serviço, lavanderia, varandão. Cr\$ 1.300.000,00. 408 - RUA JOSÉ C. DA SILVA - ESTREITO - Casa mista c/3 quartos, ampla sala, cozinha, banheiro. Cr\$ 180.000,00. 349 - RUA STA. CATARINA - BARREIROS - Casa c/3 quartos, sala, copa, cozinha, banheiro c/box. Cr\$ 130.000,00. 432 - AV. ATLÂNTICA - J. ATLÂNTICO - Casa mista c/3 quartos, sala, cozinha, banheiro, hall. Cr\$ 200.000,00. 428 - RUA ST. ANTONIO - BARREIROS - Casa de alvenaria recém construída c/1 suíte, 2 quartos, sala, copa, cozinha, banheiro, garagem, área de serviço. Cr\$ 400.000,00. 066 - PÂNTANO DO SUL - Casa de alvenaria à 100m da praia c/3 quartos, sala conjugada, cozinha, banheiro, anexo c/dispensa e churrasqueira. Toda mobiliada. Cr\$ 250.000,00. 065 - PÂNTANO DO SUL - Casa de alvenaria à 150m da praia c/3 quartos, 2 salas, cozinha, banheiro, garagem, anexo c/cozinha, área de serviço. Terreno: 1.042 m2. Cr\$ 70.000,00 no ato e saldo a combinar. 170 - ÁREA DE TERRA c/10.000 m2 com água corrente (cachoeira) com pastagem e plantação e 01 casa c/4 quartos, 2 salas, cozinha, banheiro. Cr\$ 350.000,00. 243 - ÁREA DE TERRA c/36.300 m2, c/água de nascente, chácara, pastagem e mata virgem, situada em Fazenda - Biguaçu. Cr\$ 80.000,00. 231 - TERRENOS - Temos à venda, diversos terrenos sito em Barreiros, Estreito, Pantanal, Trindade, Praias do Pontal, Pinheira e Balneário São João. 251 - LOTEAMENTO VILA CÉLIA - Lotes c/área de 319,00 m2, totalmente altos. Cr\$ 30.000,00 à vista. **ESTREITO ALUGA - CASAS** - Rua Raimundo Correia, 589 - 2 quartos, sala, cozinha, banheiro, living e garagem. Cr\$ 3.200,00. - Rua Fúlvio Aducci, 612 - 1o. andar - 3 quartos, sala, copa, cozinha, banheiro - térreo - 2 banheiros e sala. Cr\$ 4.000,00.

- Rua Prof. Barreiros Filho ao lado no. 70 - 3 quartos, sala, copa, cozinha, banheiro e garagem. Cr\$ 3.000,00. - Rua Rodolfo Sulivan, 167 - 2 quartos, sala, cozinha, banheiro e telefone. Cr\$ 1.800,00. - Rua Cap. Euclides de Castro, 128 - 2 quartos, sala, copa, cozinha, banheiro. Cr\$ 1.200,00. - Rua Celso Bayma, 674 - 3 quartos, sala, copa, cozinha, banheiro, garagem, anexo c/duas peças. Cr\$ 2.500,00. - Rua Emília Boos Schmidt s/n - 3 quartos, sala, copa, cozinha, banheiro e garagem. Cr\$ 5.000,00. - Rua D. Pedro II no. 204 - 2 quartos, sala, copa, cozinha, banheiro. Cr\$ 1.200,00. - Rua Eugênio Portela, 92 - 3 quartos, sala, copa, cozinha, banheiro. Cr\$ 2.000,00. - Rua Josué Di Bernardi, 133 - 2 quartos, sala, copa, cozinha, banheiro. Cr\$ 1.500,00. - Rua Irmãos Vieira, 62 - 3 quartos, sala, cozinha, banheiro e garagem. Cr\$ 2.500,00. - Rua Des. Pedro Silva - Ed. Itaguaçu - apto. 405 - 2 quartos, sala, cozinha, banheiro e área de serviço. Cr\$ 2.300,00.

SALAS

- Rua José de Abreu, 40 - c/113 m2 - 3 lavabo, telefone, estacionamento próprio para qualquer ramo - Cr\$ 4.500,00. - Rua Afonso Pena s/n - c/inst. sanitária. Cr\$ 2.000,00. Rua Cel. Pedro Demoro esq. c/Tereza Cristina - 12 salas comerciais.

CENTRO ALUGA

ED. CARLOS AUGUSTO CAMINHA, Rua Dep. Antônio Edu Vieira c/1 quarto, sala, cozinha, banheiro. Cr\$ 2.500,00. ED. SOLAR DA BAÍA NORTE - 2 quartos, suíte, 2 salas, copa, cozinha, banheiro, garagem, dep. de empregada, área de serviço. Cr\$ 7.000,00. ED. BELVEDERE - 2o. andar - apto. 203 - suíte de casal, 2 quartos, sala, cozinha, dep. de empregada e garagem. Cr\$ 6.000,00. CASAS DE PRAIA: LAGOA - 3 quartos, sala, cozinha, banheiro, 2 áreas cobertas, c/ churrasqueira c/roupa de cama p/fevereiro. PRAIA DE PONTA DAS CANAS - (Lagoinha) mobiliada. CASAS NO CENTRO RUA PADRE ROMA - Centro própria para fins comerciais, escritório, repartição pública, loja com depósito, consultório, laboratório. Cr\$ 6.500,00. RUA DUARTE SCHUTEL 62 c/15 cômodos e garagem p/2 carros, ótima para escritório ou repartição. Cr\$ 15.000,00. RUA MAL. GUILHERME, 15 esq. c/Rua Trajano c/5 quartos, 2 salas, cozinha, banheiro apropriada para clínica, restaurante ou empresa de grande porte. Cr\$ 7.000,00.

A. GONZAGA S.A. MERCADO IMOBILIÁRIO

CRECI No. 11a. Região

OFERTAS ESPECIAIS

CENTRO

PREÇO: Cr\$ 320.000,00 a combinar. APARTAMENTO - Praça Pereira Oliveira - Ed. Visconde de Ouro Preto - Apto. 402. Com: 2 dormitórios, living, cozinha, área de serviço e dependência de empregada. Área de 85,00m2. PREÇO - Cr\$ 450.000,00 a vista.

OPÇÃO No. 214 - Casa de alvenaria, sito à AL Adolfo Kondor no. 11 e seu respectivo terreno com área de 364,00 m2. PREÇO - Cr\$ 700.000,00 a vista.

CASA - Rua. D. Joaquim no. 131 - Com: 3 dormitórios, sala-copa, escritório, quarto de costura, dependência de empregada a parte e 2 depósitos. Área do terreno - 453,00m2 - Área construída - 150,00m2. PREÇO - Cr\$ 750.000,00 a vista.

APARTAMENTO - Av. Hercílio Luz - Apto. 606 - Ed. Alexandra - Com: quarto, sala, cozinha, banheiro e área de serviço. Área de 64,99m2. PREÇO - Cr\$ 290.000,00 a combinar.

APARTAMENTO - Rua Felipe Schmidt - Ed. Arthur - Apto. 206. Com: 1 dormitório, kit e banheiro. Área de 29,12 m2. PREÇO: Cr\$ 150.000,00

CASA - de Alvenaria - Rua Alberto Paqualine, 58 - Bairro de Fátima - Estreito. Com: 3 quartos, sala, cozinha, banheiro, área de serviço e garagem. Área do terreno: 400,00 m2. Área construída: 77,00 m2.

APARTAMENTO - Rua Felipe Schmidt - Ed. Dias Velho - apto. 1404. Com: 2 dormitórios, sala, cozinha, 1 banheiro, dependência de empregada e área de serviço, sendo que em um quarto há armário embutido, carpet na sala e quartos. Apto. com massa corrida. PREÇO: Cr\$ 470.000,00

TRINDADE

APARTAMENTO No. 08 no Conjunto Residencial Carlos Augusto Caminha, sito a Rua Dep. Antônio Edú Vieira no. 444 - Com: quarto, sala, cozinha, banheiro e área de serviço. Área de 60,00m2. PREÇO - Cr\$ 250.000,00 a combinar.

OPÇÃO No. 005/77 - Casa na Av. Principal no. 34 - Jardim Santa Mônica - Com: 2 dormitórios, 2 suítes, 2 banheiros, 1 sala, 1 escritório, cozinha, área de serviço e garagem. Área do terreno - 360,00 m2 - Área construída - 200,00 m2. PREÇO - Cr\$ 720.000,00 a vista ou combinar.

CENTRO: Casa sito à Rua Conselheiro Mafra no. 123, com área de 195,70m2 e o terreno medindo 237,50m2. PREÇO - Cr\$ 530.000,00.

SANBAQUI: Terreno no Distrito de Santo Antônio de Lisboa, medindo 18,50m de frente com fundos para a praia, medindo 10,00m. Na Lateral Leste com 60,00m e Lateral Oeste com 55,60m. PREÇO - Cr\$ 80.000,00.

SACO DOS LIMÕES: Terreno à Rua São Judas Tadeu, designado como Lote no. 45, com área de 270,00m2. PREÇO - Cr\$ 60.000,00.

PALHOÇA: Lote no. 55 no Balneário do Pontal, com área de 300,00m2, sendo 12,00m x 25,00m. PREÇO - Cr\$ 40.000,00.

ITAPEMA: Lote no. 80, no Jardim Guarani, com área de 258,75m2, sendo 11,50m de frente por 22,50m de fundos. PREÇO - Cr\$ 40.000,00.

BALNEÁRIO DANIELA OPÇÃO - 218/76 - Loteamento Daniela, constituído dos lotes no.s 1030 e 1035, na Quadra "P" a 180,00 m do mar. Área total de 800,00 m2. PREÇO - Cr\$ 120.000,00 a vista.

LOTEAMENTO VILLAGE DO CIT Últimos lotes à venda no Village do Centro Internacional de Turismo, na Lagoa da Conceição, na Ilha de Santa Catarina. Procure nosso Corretor de Plantão no local, das 08,00 hs às 18,00 hs, aos sábados e domingos, ou em nossa Loja.

ITAPEMA: Lotes no.s 3, 5, 7, e 9 na Quadra "G" do Loteamento Brasil II. PREÇO DE CADA LOTE - Cr\$ 70.000,00 TEMOS PLANTÃO PERMANENTE, INCLUSIVE SÁBADOS E DOMINGOS À RUA ARCIPRESTE PAIVA No. 11 - FONES: 22-3490 e 22-3245.

CASA - de Alvenaria - Rua "A" Lote 74 - Loteamento Stodiek. Com: living, copa-cozinha, 1 suíte, 3 dormitórios, telefone, 2 banheiros, sala de estar, área de serviço interna, dependência de empregada, abrigo para um carro. PREÇO - Cr\$ 1.500.000,00 a combinar.

LOTES - No.s 49 e 71 - Loteamento Village do CIT - 1. ÁREA DE 500,00m2 cada lote. PREÇO - Cr\$ 80.000,00 cada lote à vista.

OPÇÃO No. 213 - Casa de alvenaria no. 94, sito no Pontal do Catira, totalmente mobiliada, medindo 81,90 m2 e seu respectivo terreno, constituído dos lotes no.s. 25 e 60, com área 600,00m2. PREÇO - Cr\$ 400.000,00 à vista.

OPÇÃO 204/76 - Casa sito no Jardim Atlântico no. 322, com 4 dormitórios, 2 salas, escritório, copa, cozinha, banheiro, garagem para 2 carros, sendo mais 1 dormitório anexo a garagem e dependência de empregada - Área do terreno - 450,00m2. Área construída 240,00m2. PREÇO - Cr\$ 520.000,00 a combinar.

CANASVIEIRAS

OPÇÃO No. 216/76 - Casa no Balneário de Canasvieiras em frente ao Clube dos Sargentos. Casa mista com living, 3 dormitórios, cozinha, banheiro, churrasqueira e garagem. Área do terreno - 420,00 m2 - Área construída - 120,00 m2. PREÇO - Cr\$ 450.000,00 a combinar - Aceita Oferta.

OPÇÃO No. 165 - Terreno sito na Estrada Geral de Ponta das Canas, em Canasvieiras, à 150,00 m do mar. Área de 800,00 m2 sendo 20,00 m por 40,00m. PREÇO - Cr\$ 80.000,00.

PALHOÇA

CACHOEIRA DO BOM JESUS

OPÇÃO - 007/77 - Casa de praia, com: living, 3 dormitórios, 2 banheiros com azulejos decorados até o teto, cozinha, área de serviço e banheiro de empregada. - Área de Terreno - 432,00 m2 - Área construída - 180,00 m2. PREÇO - Cr\$ 500.000,00 a combinar.

ESTREITO

Plantão até às 22.00 h. inclusive aos Sábados e Domingos

Rua Arcipreste Paiva, 11