

O TEMPO — Pressão Atmosférica Média: 1009,6 milibares. Temperatura média do dia: 27,9o. máxima insolação 43,0o. mínimo à noite 19,7o. (No Planalto média mínima 16,1o.) Cumulus, Stratus, de claro a encoberto. Nevoeiro noturno. Tempo: No Planalto: Instabilidades esparsas, passando a bom. Ventos de rajadas. No litoral: Bom durante o dia, pequenas instabilidades à noite. Previsão: A. Seixas Netto.

O ESTADO

Florianópolis — Quinta-feira 20 de janeiro de 1977 — Ano. 62 — No. 18.597 — Edição de hoje 20 páginas — Cr\$ 3,00

CORAL LANÇA DISCO SOBRE FOLCLORE — O Coral da Universidade Federal está lançando seu novo LP, contendo músicas folclóricas do Estado e composições que falam das belezas e tradições da Ilha de Santa Catarina. O disco representa expressivo subsídio turístico para o Estado e a capa e umas faixas gravas homenageiam a tradicional rendeira da ilha. Além das lojas especializadas, o disco também poderá ser adquirido junto ao Coral da UFSC.

Carter presta hoje juramento como 39º presidente dos Estados Unidos

Ao fazer às 11h30m de hoje (hora local) o tradicional juramento de apoiar e defender a Constituição, Jimmy Carter estará se tornando o 39o. presidente dos Estados Unidos. A temperatura em Washington, onde Carter chegou ontem, oscila entre 3 e 5 graus abaixo de zero, cobrindo o gramado do Capitólio e as ruas da cidade de espessas camadas de gelo. Após prestar o juramento, o sucessor de Gerald Ford participará de um desfile até a Casa Branca, a ser assistido por grande multidão que lota os hotéis da capital (Pag.2)

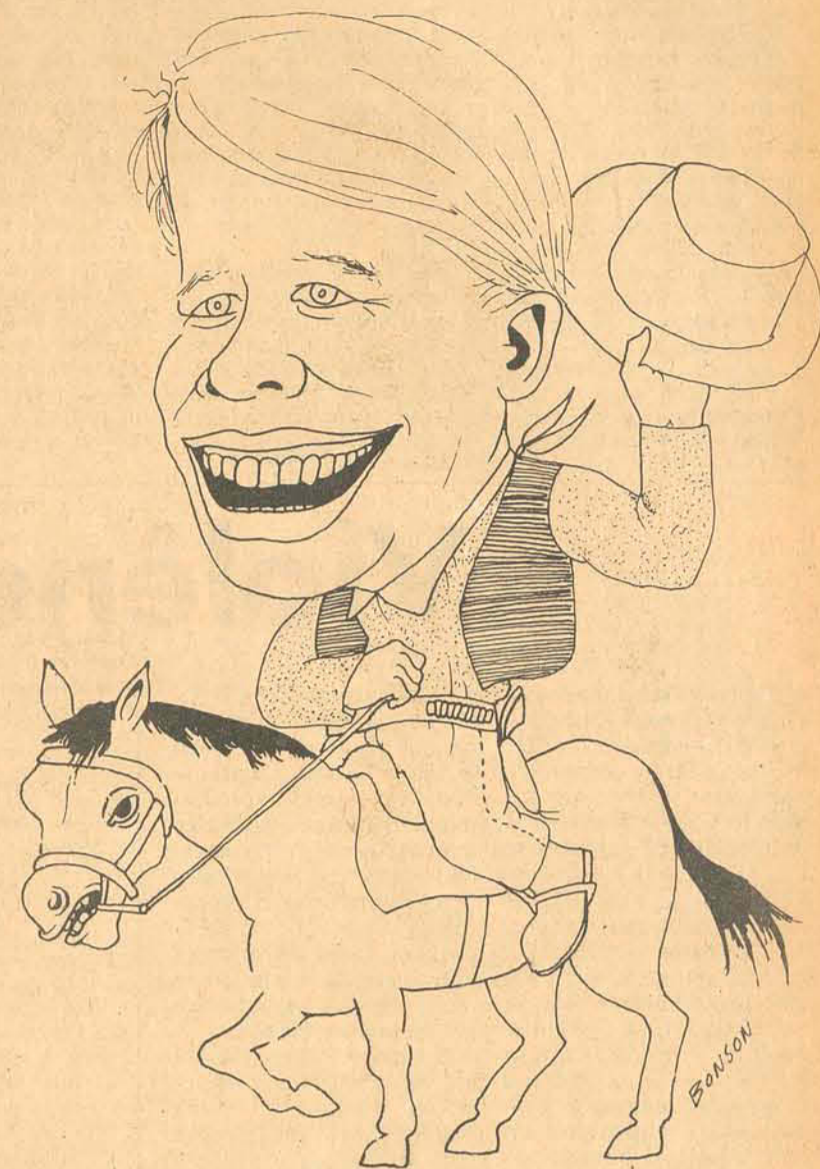

Konder mantém um encontro reservado com os prefeitos eleitos pela Arena

Página 3



Em ato presidido pelo Brigadeiro Ismael da Mota Maes, o coronel-aviador Luiz Carlos de Aveller assumiu na manhã de ontem o Comando da Base Aérea de Florianópolis. Durante a solenidade foi lida ordem do dia do Ministro Araripe Macedo, alusiva ao 21o. aniversário de criação do Ministério da Aeronáutica, que transcorre hoje (Página 3).

Guazelli: Soluções imediatistas e casuísticas não aperfeiçoam a democracia

Página 5

Severo Gomes inaugura hoje de manhã indústria de SC pioneira na região Sul

Página 6

Posto que não cumprir a lei receberá multa de Cr\$ 14 a 144 mil ou será fechado

Página 6

Chuvas isolam cidades do Norte catarinense e prejudicam a agricultura

Página 9



Os moradores da Rua Elesbão Pinto da Luz, no Jardim Atlântico, reclamam o reinício das obras de calçamento dessa via. Os trabalhos foram paralisados em dezembro, depois que a Prefeitura retirou as lajotas já colocadas, tendo em vista o desabamento da lateral direita da rua. As críticas tornam-se mais agudas pelo fato de parte dos serviços estar sendo custeada pelos próprios moradores (Página 16).

Oposição planeja mutirões nos municípios do Estado que estão sob seu domínio

Página 3

Egípcios saem às ruas protestando contra aumento de preços. Oito acabam mortos

Página 2

Os resultados do vestibular saem hoje às 11 horas

Páginas 9 e 16

Camping do Rio Vermelho abriga mil turistas, que reclamam dos preços cobrados

Página 11

A POLITICA NA PAUTA DOS PREFEITOS

ARENA: SUSPENSE E TEMAS DE ROTINA

MDB: AS ADMINISTRAÇÕES POPULARES

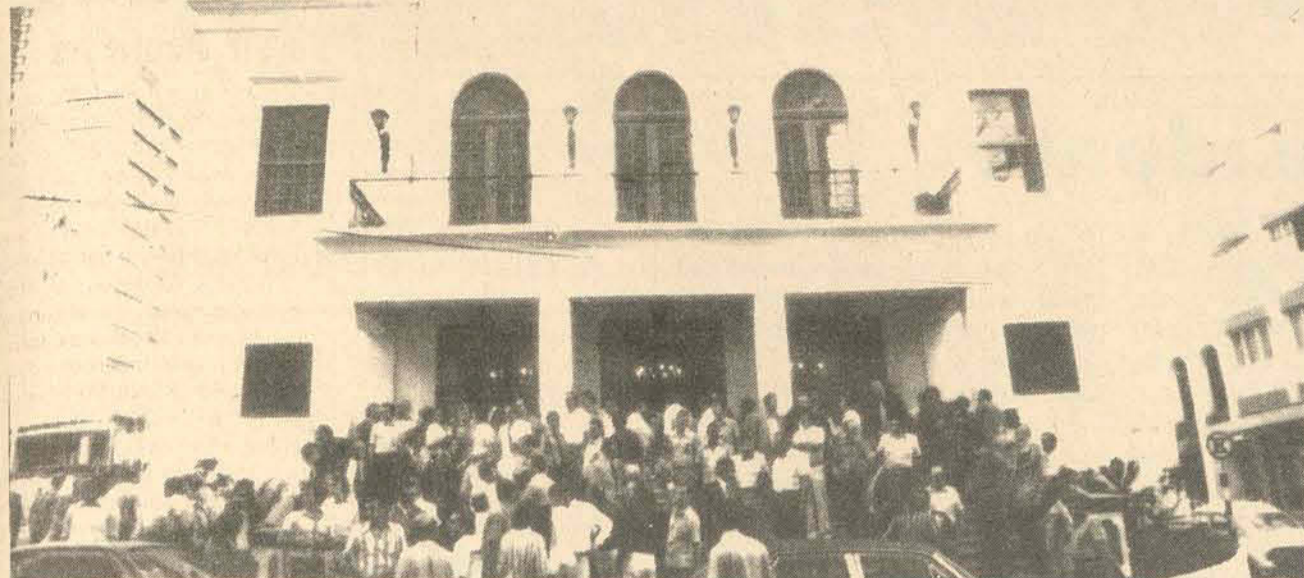

No TAC, os novos prefeitos da Arena ouviram palestras do governador e secretários....

Apesar do suspense e da extrema cautela dos dirigentes arenistas, no sentido de impedir a presença da imprensa, o encontro "secreto" dos prefeitos e vice-prefeitos eleitos da Arena, com o governador Konder Reis, na tarde de ontem, pode ser acompanhado por um grupo de repórteres aglomerados na terceira janela, à direita do teatro Álvaro de Carvalho.

Antes do encontro, o diretório regional da Arena distribuiu convocação a todos os prefeitos e vice-prefeitos, advertindo-os que só seria permitida a participação da reunião, mediante a apresentação daquele documento. O presidente do diretório, Lenoir Vargas Ferreira, explicava que, "na verdade, o governador deverá fazer uma preleção de ordem política-administrativa aos futuros prefeitos da Arena. Quando surgiu esta oportunidade, o diretório tomou a iniciativa de organizá-la". Sobre a ausência da imprensa, ele justificou que "podem, no decorrer da reunião, surgir assuntos não publicáveis".

A reunião teve início às 15h50m, com a chegada do governador e do secretário de Estado. Antes do início, cada prefeito e vice-prefeito, ao ingressar no teatro, era devidamente identificado, através da apresentação do ofício do diretório regional e a respectiva assinatura da folha de presença. Qualquer indagação sobre o assunto do encontro, era respondida laconicamente pela maioria dos prefeitos: "É uma reunião político-partidária e o governador". Além dos prefeitos e vice-prefeitos, da Arena, compareceram ao en-

contro, o vice-governador Marcos Buechler, os membros do colegiado, quase todos os deputados estaduais, deputados federais, os senadores Lenoir Vargas Ferreira e Otair Becker, assessores das secretarias de Estado, alguns vereadores da Capital. Quando a reunião começou, as portas do teatro foram fechadas. Alguns repórteres que se encontravam na entrada do teatro, foram convidados a se retirar. Funcionários do próprio teatro, também tiveram folga durante o encontro. A maioria dos prefeitos compareceu ao encontro trajando terno e gravata, apesar do intenso calor. "Finalmente, viemos ver o governador", comentou um prefeito do extremo-Oeste do Estado, que foi retrucado por outro: "É uma rara oportunidade para apresentarmos nossas reivindicações". Por sua parte, o vice-governador, que foi um dos primeiros a chegar ao teatro, fazia questão de explicar a todos que o encontro seria político, "mas completamente desvinculado do seminário para novos prefeitos de Santa Catarina".

Ao presidir o encontro, o governador Konder Reis apresentou o seu secretariado e, a seguir, manifestou a disposição do seu governo de "dar todo o apoio técnico e financeiro aos municípios". Ele aconselhou a todos, no sentido de "falar a mesma linguagem no campo administrativo" e "esquemematizar os planos de governo municipal de acordo com o esquema do governo estadual".

Prosseguindo o encontro, cada secretário de Estado fez um relato sobre as atividades de sua parte em

relação ao município. Ribas Júnior, de sua parte, conclamou a todos para um trabalho conjunto, recomendando a todos a leitura das leis educacionais, "mesmo porque a educação é responsabilidade de todos e temos plena consciência de que nossas comunidades estão em condições de assumir responsabilidades na educação". Mais adiante, o secretário dos transportes e obras, Nicolau Malburg, relatou as principais atividades de sua secretaria e apresentou aos novos prefeitos da Arena, os principais planos da sua pasta para os próximos anos. Igualmente, o secretário da Saúde, Hélio Ortiz disse que "é preciso encurtar as distâncias entre os catarinenses e os postos de saúde. Hoje nós precisamos da colaboração dos prefeitos e para tanto, as portas da secretaria e dos centros de saúde encontram-se abertas, pois o nosso trabalho repousa sobre vossos ombros". O secretário do Trabalho e Promoção Social Fernando Bastos, falando a respeito da sua pasta, colocando-a a disposição dos novos prefeitos. Já Victor Fontana, da Agricultura e Abastecimento, manifestou a disposição "de conhecer individualmente o plano de governo municipal de cada prefeito para que seja realizado um trabalho em conjunto". Depois de rápidas exposições, feitas respectivamente pelos secretários do Governo, Interior e Justiça e Segurança e Informações, o governador Konder Reis dirigiu-se a todos os prefeitos e vice-prefeitos da Arena, quando fez uma exposição do seu plano de governo, aconse-

lhando a todos "a preparar com realismo o vosso plano de reivindicações, estabelecendo as prioridades, dentro das orientações do Governo da União".

Depois de abordar rapidamente as medidas de contenção de despesas, o governador pediu "a união de todos os arenistas, como decisiva para construir o futuro do Brasil. O Estado de Santa Catarina, a partir da consagrada vitória de novembro último, conquistada sob o comando do presidente Ernesto Geisel, tem ordem e comando para prosseguir na luta".

Ao final ele fez um retrospecto sobre as eleições municipais, afirmando que "percorri os municípios de Santa Catarina, coloquei minha administração em julgamento, acelerarei a máquina administrativa, para que o povo pudesse julgar com isenção o meu governo e hoje ele sabe o que faz o governo de Santa Catarina e está sensível aos nossos planos".

Depois da reunião, todos se apressaram nas despedidas, procurando logo se retirar do teatro onde "o calor de sauna estava insuportável". Após o encontro, a maioria dos prefeitos procurou manter silêncio, sobre os assuntos tratados limitando-se a dizer que "foram abordados temas político-partidários". Mesmo assim, um prefeito do sul do Estado, procurando não se identificar, lembrou que no ofício, o diretório regional explicou que "o assunto era reservado, mas sinceramente não houve nenhum mistério capaz de justificar o sus-

pense".



...enquanto na Assembléia, os eleitos do MDB debateram fórmulas para superar dificuldades.

A palavra "mutirão" passou a figurar com destaque na agenda dos novos prefeitos do MDB, que ontem à tarde, durante duas horas, estiveram reunidos com a direção do partido e alguns deputados na Assembléia, para traçar diretrizes políticas e administrativas.

Como a maioria dos municípios em mãos de prefeitos oposicionistas ressentem-se da falta de condições econômicas e de maior cobertura dos órgãos estaduais e federais, a tese levantada é aceita pelos presentes ao encontro foi a das "administrações populares", tendo por base a participação da comunidade. O "mutirão", então, seria uma opção de emergência, principalmente para os municípios que vêm de orçamentos deficitários para arcar com os ônus da execução de obras mais urgentes. O futuro prefeito de Lages, Dirceu Carneiro, foi quem sugeriu o maior elenco de medidas nesse sentido e apresentou a fórmula das administrações voltadas para o aproveitamento do potencial comunitário. "Embora o fator econômico seja determinante para o êxito da ação administrativa", disse ele, "achamos que a criatividade é uma das coisas que pode resultar em eficientes administrações".

Outra preocupação levantada foi a de que os prefeitos procurem dentro do possível participar das associações micro-regionais "cobrando inclusive uma reciprocidade na sua direção".

De um modo geral, a reunião despertou grande interesse entre os novos prefeitos pelo contato com os homens do partido e a troca de idéias tanto no terreno político como administrativo. "Saímos decepcionados de tanta sigla desfilada no seminário, e tivemos uma meia tarde para esclarecimentos práticos sobre política e administração", comentou o novo prefeito de

lçara, João Ramos Rousenq. E realmente, muitos dos aspectos focalizados pelos técnicos no seminário foram repisados, em linguagem mais acessível. O ex-prefeito de Florianópolis, Nilton Severo da Costa, foi solicitado a discorrer sobre as forças de liberação de recursos, utilizando-se da própria experiência.

As reuniões terão ainda a finalidade de manter o diálogo político, já que os prefeitos estão prevenindo dificuldade nessa área, principalmente em função do comportamento do governo do Estado. Ontem mesmo, alguns deles reclamaram da atitude do governador Konder Reis, que se reuniu em separado com os prefeitos da Arena. "Foi uma descortesia", disseram eles.

— Mas não há motivos para que desanimemos. Temos 185 diretores organizados e precisamos e vamos completar a organização nos 197 municípios, para em 78 pensarmos em conquistar a governança do Estado e maiorias na Assembléia, Câmara e Senado. Se dizem que não vai haver eleição, não seremos nós que iremos parar. Só um golpe mudará as regras, e a nós compete jogar com as regras democráticas — acentuou o presidente do MDB.

PARTICIPAÇÃO POPULAR
Dirceu Carneiro falou longamente aos presentes, relatando a experiência da prefei-

tura de Lages e seu projeto de uma "administração coletiva".

— A nossa concepção de trabalho é a de que os municípios devem primar pela abertura da participação popular como uma opção e até mesmo uma saída para a democracia representativa — frisou.

O seu projeto, que se propõe a testar a proposição econômica do MDB como partido que tem um programa cumprir, está calcado no aspecto político, que é o da participação popular. "Ninguém tem uma fórmula de bolso, mas tivemos em Lages uma experiência que não foi bem ao nível comunitário, mas partidário. Temos lá cerca de 100 sub-diretores e através deles desenvolvemos um trabalho com a comunidade, definindo prioridades e atacando pequenos projetos sociais e econômicos. Precisamos evoluir dessa etapa. Seria o caso de certas alternativas econômicas dentro das possibilidades do município. Em Lages temos o problema habitacional, o êxodo rural e a questão da legalização de terras urbanas.

No sistema habitacional poderíamos usar tanto o mutirão como as cooperativas, sempre com a preocupação de criar uma consciência comunitária. E assim em outros setores, onde a prefeitura seria um dos componentes. No setor rural, por exemplo, o sistema de cooperativas, com a adoção de armazéns populares, possibilitaria não apenas maior produtividade, mas a comercialização da produção, sem fins lucrativos".

Avellar assume o comando da Base Aérea de Florianópolis

Depois de comandar a Base Aérea de Florianópolis por 2 anos e cinco meses — o maior período de comando da unidade —, o Cel. Av. José Pompeu dos Magalhães Brasil passou, na manhã de ontem, a direção da unidade ao Cel. Av. Luiz Carlos de Avellar, em ato que foi presidido pelo Major Brigadeiro Ismael da Motta Paes, Comandante do Comando Costeiro e que contou com a presença do Governador Konder Reis; Tenente Brigadeiro Deoclécio Lima de Siqueira, Chefe do Estado Maior da Aeronáutica; Major Brigadeiro Mário Gino Francescutti, Comandante do 5º Comando Aéreo Regional; Contra-Almirante Marcello Ramos e Silva, Comandante do 5º Distrito Naval; oficiais gerais da FAB, além dos demais comandos sediados na área e autoridades civis.

A transferência de comando deu-se em cumprimento às Portarias do Ministro da Aeronáutica, de números 938 e 939, de 2 de

dezembro, designado o Cel. Pompeu Brasil para a Chefia do Estado Maior do 1º Comar e o Cel. Avellar para o comando da Base Aérea de Florianópolis.

ALOCUÇÃO
Na oportunidade, em sua alocução de despedida, disse o Cel. José Pompeu dos Magalhães Brasil, lembrando o dia que assumiu o comando da Base Aérea: "Naquele dia, a emoção da posse era consequência de uma expectativa da nova condição a que era conduzido; a da grande e honrosa responsabilidade de comandar uma Base Aérea. Essa emoção tornava-se maior porque vinha justamente comandar a Base Aérea de Florianópolis, situada na cidade natal de minha esposa, cidade que já conhecia de muitos anos e para qual tinha, evidentemente, um carinho todo especial".

REVISTA
Continuando a solenidade, o novo Comandante da Base

Aérea, Cel. Luiz Carlos de Avellar, acompanhado do ex-comandante, passou em revista à tropa, que estava formada no pátio de taxiamento do Esquadrão de Buscas e Salvamento.

Na mesma oportunidade, foi lida a Ordem do Dia, emitida pelo Ministro da Aeronáutica, Brigadeiro Araripe Macedo, em alusão ao 21º aniversário de criação do Ministério da Aeronáutica, que transcorre hoje.

HOMENAGEM
Após a recepção oferecida às autoridades e convidados, na sala de reuniões do Comando da Base Aérea, foi introduzido na Galeria dos Comandantes, o retrato do Cel. José Pompeu dos Magalhães Brasil, que foi decerado por sua esposa, D^{na} Doris Pompeu Brasil.

Na ocasião, em breves palavras, o novo Comandante, Cel. Luiz Carlos de Avellar, ressaltou o trabalho desenvolvido pelo seu antecessor, o que lhe fazia digno da home-

nagem.
QUEM É
O Cel. Av. Luiz Carlos de Avellar, novo Comandante da Base Aérea de Florianópolis, é natural do Rio de Janeiro, onde nasceu a 24 de janeiro de 1928.

Ingressou na Escola de Aeronáutica a 18 de março de 1945. Contando, presentemente, com 31 anos de serviços prestados à Força Aérea Brasileira, foi promovido ao seu atual posto, coronel-aviador, a 31 de agosto de 1973.

— Em sua carreira concluiu os seguintes cursos: Curso de Formação de Oficiais Aviadores; de Tática Anti-Submarina; de Aperfeiçoamento de Oficinas; de Estado-Maior; Superior de Comando e Curso do Estado-Maior, realizado nos Estados Unidos da América. Entre suas funções já exercidas, destacam-se: Instrutor da Escola de Aeronáutica; Instrutor da Escola de Aperfeiçoamento de Oficiais da

Aeronáutica; Adjante de Ordens e Oficial da Aeronáutica; Adjante de Ordens e Oficial de Gabinete do Ministro da Aeronáutica; Chefe do Departamento de Aviação da Base Aeronaval de São Pedro D'Aldeia e, finalmente, antes de assumir o Comando da Base local, foi Chefe de Gabinete do Estado-Maior da Aeronáutica.

Possui 31 anos de serviços e é casado com D^{na} Marleine Caldas de Avellar. O casal tem três filhos: Santuzza, de 19 anos; Luiz Carlos Jr., de 18 e Giselle, de 15.

O Cel. Av. Luiz Carlos de Avellar é detentor das seguintes condecorações: Ordem do Mérito Aeronáutica, no grau de Oficial; Medalha Mérito Santos Dumont; Medalha da Campanha do Atlântico Sul; Medalha do Pacificador; Medalha do Mérito Tamandaré e Medalha Militar de Ouro, por mais de 30 anos de serviço ativo.

VENDEDORES

(AS)

Temos vagas para vendedores (as) que queiram ganhar muito dinheiro. Temos produto de excelente aceitação. Excelentes comissões. Treinamento intensivo. Damos toda a assistência. Candidatos favor apresentar-se a Rua dos Ilhéus, no. 8, hoje e amanhã, a partir das 9 horas.

Confie o futuro tranquilo da família à valorização crescente do JARDIM ATLÂNTICO

Jardim para uma vida linda
Beleza panorâmica - ar puro - condução fácil
Shopping Center.

O valor do dinheiro diminui! Terrenos valem cada vez mais.

JARDIM ATLÂNTICO poucos minutos da Cidade
(Tratar na MODELAR)

Guazelli: endurecimento político não resolve problemas econômicos

Brasília — Ao deixar o gabinete do Presidente da República, o Governador Sínval Guazelli revelou ontem que seus colegas Paulo Egydio, Di Valdo Suruagy, Jayme Canet e Konder Reis — com os quais conversou após 15 de novembro —, estão de acordo com a posição de que "as soluções imediatistas e casuísticas não contribuem para o aperfeiçoamento democrático, antes agravam o problema".

Amaral quer explicações sobre os subornos da Boeing

Brasília — O deputado paraense Gomes do Amaral anunciou ontem que logo que a Câmara reinicie seus trabalhos fará um pronunciamento "rogando esclarecimentos oficiais ao governo da União sobre o propalado suborno que a Boeing realizou junto a autoridades de vários países, inclusive do Brasil". Gomes do Amaral comentando os vários atos de corrupção que vêm acontecendo no país, declarou: "Já se disse por mais de uma vez que governo nomeado só redonda em corrupção e nepotismo. Estamos pagando caríssimo o tributo que a realidade institucional do país nos impõe. Hoje vemos, e com grande tristeza, as manchetes dos principais órgãos de imprensa nacional estampando caso sobre caso de corrupção, desmandos, nepotismos e toda a sorte de desacerdos que acabaram nos conduzindo a esta situação de dificuldade e de sacrifício para todas as camadas da população brasileira".

Ele comentou, ainda, a situação do Paraná, "Estado que atualmente porta a bandeira do nepotismo". Ele diz que "lá mandam os parentes, amigos e compadres do ministro Ney Braga e do governador Jaime Canet. Pouco tem adiantado a nossa preocupação e as denúncias que insistentemente fazemos da tribuna da Câmara dos Deputados".

Outro assunto abordado por Gomes do Amaral foram as irregularidades envolvendo a Phillips Morris Brasileira S/A. Segundo ele, a empresa fabricante de cigarros mantinha secretários de Estado e até o presidente da Caixa Econômica Federal como membros de seu conselho consultivo com remuneração de Cr\$ 13 mil cada um por sessão, que este conselho realizasse, sem precisar o número de reuniões por mês.

cos, ao lado de um esforço para o aperfeiçoamento democrático". Pela manhã, o governador esteve quase duas horas com o Presidente Geisel, a quem entregou uma avaliação das eleições municipais no Rio Grande do Sul, sendo recebido, depois, pelo chefe do SNI. À tarde, esteve com os Ministros da Agricultura, Justiça, Fazenda, o Chefe da Casa Militar da Presidência e o Presidente do Banco do Brasil.

— Fiz sentir ao presidente que medidas casuísticas e emergenciais, assim como remédios aqui e acolá, não me parece que contribuam para o equacionamento do problema político. As medidas emergenciais, preocupadas com os problemas de hoje ou de um futuro imediato, antes adiam os problemas sem dar-lhes so-

luções. E uma solução de emergência sobre os problemas de hoje só tende a agravá-los no futuro. A minha posição é bem clara contra essas medidas, como é o caso da prorrogação dos mandatos. Eu sou claramente contrário a isso, pois se quero o aperfeiçoamento político, não posso ser incoerente e apoiar a idéia da prorrogação, porque são conceitos antagônicos.

DOCUMENTO A GEISEL

Sínval Guazelli pediu que não lhe perguntassem sobre detalhes do documento com sugestões de caráter político, que entregou ao Presidente da República. "O documento agora é dele, e só ele que poderá liberá-lo. Não é que não queira entrar em detalhes. No entanto, como é meu dever



O governador gaúcho entregou ontem um documento ao presidente Geisel. Para ele, as soluções imediatistas não contribuem para o aperfeiçoamento democrático, antes agravam o problema.

prestar contas à opinião pública nacional, devo dizer que o seu teor revela a minha preocupação, toda voltada ao aperfeiçoamento das nossas instituições políticas. A idéia central é que toda a iniciativa nesse campo seja formulada e equacionada de modo a evitar qualquer medida de sentido casuístico. "O Governador gaúcho esclareceu que suas preocupações não se inspiram nos problemas do seu estado e sim ao quadro nacional.

Adiante, afirmou: "Em 1978, haverá Estados em que as eleições serão mais fáceis para a Arena; em outros, mais difíceis", e lembrou que no Rio Grande do Sul o MDB teve uma vantagem de 140 mil votos, num contingente superior a 3 milhões de eleitores, mas que

a Arena ganhou maior número de prefeituras. "Esse equilíbrio mostra que as próximas eleições serão difíceis para ambos os partidos".

Depois Guazelli disse não crer que as dificuldades econômicas possam desequilibrar o quadro político. "No ano passado, os problemas econômicos já existiam e houve uma eleição equilibrada, no Rio Grande do Sul. Os resultados foram satisfatórios para a Arena, embora não tenham sido os melhores. Não escondemos do povo as dificuldades. Dialogamos e falamos franco. Não ocultamos que nossa capacidade de investir está baixa".

Fazendo votos de que o documento "possa ser útil ao Presidente", o Governador gaúcho disse acreditar que

posam ser equacionados paralelamente os problemas econômicos, ao lado de um esforço e de um programa para aperfeiçoamento democrático". Quanto a reformas políticas, o Governador ressaltou que "o Presidente é quem sabe da oportunidade de reformas, porque tem visão global do País. Ele é que é o árbitro da conveniência ou não de um diálogo com a oposição, na busca do aperfeiçoamento democrático". Sínval Guazelli não quis comentar a situação de seus colegas no Maranhão, Espírito Santo e Mato Grosso, porém, não atribuiu as crises naqueles Estados ao sistema de eleições indiretas. "Houve vários Governadores eleitos pelo povo que tiveram problemas semelhantes, mas é melhor não citar exemplos".

Francelino nega contato entre Arena e Oposição

Brasília — O deputado Francelino Pereira desmentiu categoricamente as notícias dando conta de que estaria havendo "em nível de governo ou no âmbito partidário, qualquer iniciativa visando a solicitar ao MDB sua colaboração para as reformas políticas ou a institucionalização do País".

— O noticiário acerca do suposto entendimento entre a Arena e o MDB surgiu a partir de uma afirmação do senador José Sarney de que a oposição não devia lançar candidato nas eleições diretas para o governo estadual do Rio Grande do Sul, Estado politicamente crítico. Esta seria uma das condições para se iniciar as conversações entre governo e oposição com o objetivo de promover uma reforma política.

— Não se cogita em absoluto do assunto. Não há entendimentos com o MDB para a reforma política ou a institucionalização do país. Os entendimentos admissíveis são os que se processam regularmente na área parlamentar como, por exemplo, os relativos a discussão e apreciação da reforma constitucional, para a reformulação do poder Judiciário. Isso, no entanto, se verifica através das lideranças — assegurou o presidente nacional da Arena.

O dirigente arenista garantiu que desde a audiência que manteve há tempos com o Presidente da República, quando teve oportunidade de declarar que não existiam reformas políticas, nada aconteceu de novo. Ele acha inclusive que esse tipo de especulação é "improdutiva". Durante a conversa, Francelino Pereira afirmou que o fato político se associa ao fato econômico, embora não dependa exclusivamente deste, como querem os comunistas. Com isso, o presidente da Arena quis destacar que as medidas governamentais na área econômica podem afetar os acontecimentos políticos, mas não comprometer os, como acreditam muitos parlamentares.

Funcionalismo só terá seu 13o. salário em 1978

Brasília — O diretor geral do Dasp, Darci Siqueira anunciou que na reabertura das atividades parlamentares, em março próximo, o projeto do novo estatuto do funcionário público será enviado ao congresso, e sua maior novidade será a eliminação da licença-prêmio para os estatutários, a fim de que eles possam ter direito ao 13º salário.

Segundo o diretor, o estatuto não prejudicará ninguém e os que tiverem a licença-prêmio como direito adquirido, certamente disporão de prazo para gozá-la, assim como poderão contar esse tempo em dobro para a aposentadoria. Voltou a dizer que o 13º salário para os servidores públicos federais só poderá começar a ser pago em 1978, pois não há disponibilidade orçamentária para este fim, no presente exercício.

O diretor explicou que a lotação estabelecida pelo plano de classificação de cargos destinou o número mínimo necessário para o bom andamento da máquina administrativa. Com isso, todo funcionário se tornou necessário ao bom andamento do serviço, não se podendo, portanto, estimular sua ausência do trabalho. Em razão disso, o Governo prefere pagar o 13º salário a conceder a licença-prêmio.

O novo estatuto será, pelas mesmas razões, bem mais rígido quanto a concessão de licença médica. Os que tiverem saúde ruim — embora este fato não se deva a um ato voluntário de sua vontade, o diretor reconhece — e faltarem muito ao serviço, serão promovidos em ritmo mais lento do que os outros.

Um encontro entre Dom Scherer e Rangel Reis

Porto Alegre — O ministro do Interior Rangel Reis manteve um encontro ontem de 1h10m, com o cardeal Dom Vicente Scherer, que convalesce de uma cirurgia nasal. Os jornalistas não tiveram acesso ao interior do hospital. Na saída, o ministro invocando compromissos que tinha no interior do Estado, aceitou falar com os jornalistas desde que "sejam breves". Rangel Reis afirmou, então, que o governo e a cúpula da Igreja compartilham das mesmas preocupações relativas aos problemas da terra e dos índios e que, por isto mesmo, "é muito importante estabelecer um ponto para o diálogo e o entendimento". Ele acrescentou que "este ano vamos ter um trabalho muito intenso na aculturação dos índios e, tenho certeza, vamos encontrar apoio da CNBB e das missões religiosas para o nosso programa". Sobre a sua última manifestação a respeito do problema, ele disse que o governo não pretende promover a emancipação dos índios da região do Xingú, mas sim daqueles em contato mais próximo com os centros de desenvolvimento, "como é o caso de Pernambuco e da região Sul".

NEY CONFIRMA RESTRIÇÕES AOS ESPORTES

Brasília — O ministro da Educação confirmou ontem a decisão do governo de cancelar todas as competições esportivas que envolvam o uso de combustíveis e o fechamento dos estacionamentos no interior ou nas proximidades dos estádios. Em reunião com os presidentes da CBD e das Federações estaduais de futebol, Ney Braga

confirmou também a intenção governamental de autorizar o televisoramento direto dos jogos de futebol, inclusive para a cidade onde a partida esteja sendo jogada.

Anunciou ainda liberação da primeira parcela de Cr\$ 75 milhões prevista no Plano Nacional de Educação Física e Desportos. Ele ressaltou aos dirigentes esportivos do

país "a gravidade da situação econômica que estamos atravessando com a crise mundial do petróleo, e que por isto mesmo é um dever de cada brasileiro emprestar sua parcela de cooperação e sacrifício para a superação das dificuldades. A este fato, o setor de esporte não poderia ficar alheio e terá que se adequar às restrições impos-

tas". Ele anunciou oficialmente a parcela financeira do Plano Nacional de Educação Física e Desportos e a forma de distribuição: documentação e divulgação: Cr\$ 1.500.000,00; projetos especiais: Cr\$ 7.700.000,00; administração de projetos: Cr\$ 1.800.000,00; competições: Cr\$

38.690.000,00; equipamento e material: Cr\$ 3.140.000,00; recursos humanos: Cr\$ 3.500.000,00; apoio à federações chaves: Cr\$ 2.455.000,00; associações desportivas: Cr\$ 6.280.000,00; manutenção: Cr\$ 7.075.000,00; novas entidades: Cr\$ 790 milhões; reestruturação: Cr\$ 1.570.000,00; total: Cr\$ 74.500.000,00.

O chefe da Equipe Hollywood e o fiscal da CBA falam sobre a Grande Maratona Shell Super, o teste mais difícil já feito com um óleo no Brasil-13.587 km!

Anísio Campos
Chefe da Equipe Hollywood



Achei surpreendente o óleo rodar mais de 13.000 km depois de uma corrida. Como Chefe de Equipe, eu recomendo Shell Super.

"Já usamos Shell Super em nossos Fórmulas há bastante tempo e sempre com bons resultados. Mesmo assim, achei surpreendente o óleo rodar mais de 13.000 km depois de uma corrida, quando os motores são exigidos ao máximo, atingindo temperaturas elevadíssimas. Como chefe de equipe, eu recomendo Shell Super".

Roberto Pavani
Fiscal da Confederação Brasileira de Automobilismo



Acompanhei a Grande Maratona Shell Super desde a corrida em Interlagos até a volta a São Paulo. Posso assegurar que foi um teste feito com seriedade.

"Acompanhei a Grande Maratona Shell Super desde a corrida em Interlagos até a volta a São Paulo. Fiscalizei a colocação do óleo nos quatro Super Vê da Equipe Hollywood e lacrei pessoalmente o bujão, o filtro de óleo e o cárter dos caminhões que foram de São Paulo a Belém com o mesmo óleo da corrida. Em Belém, verifiquei o estado dos lacres e acompanhei a mudança do óleo dos caminhões para os dois Caravan e o Chevette que tiveram também os motores lacrados por mim. Posso assegurar que foi um teste feito com seriedade".

LINK HOMENAGEIA PREFEITOS COM JANTAR EM SUA SEDE

A Linck S.A. Equipamentos Rodoviários, ofereceu na última terça-feira, em sua sede própria na Rodovia BR-101 km 205, um jantar de confraternização aos prefeitos e vice-prefeitos eleitos no pleito de novembro último. Os novos prefeitos estão em Florianópolis participando do "Seminário Estadual de Prefeitos", promovido pelo Governo do Estado e Secretaria de Planejamento da Presidência da República. Ao jantar compareceram mais de 200 convidados entre prefeitos e autoridades convidadas. Hoje a Linck oferecerá, no mesmo local, outro jantar à segunda turma de prefeitos eleitos.



A Grande Maratona Shell Super foi um teste duríssimo, dividido em 3 etapas: (1) Corrida em Interlagos (SP), em quatro Super Vê. (2) O óleo usado na corrida é colocado em três caminhões Chevrolet que sobem de São Paulo a Belém. (3) O mesmo óleo é retirado dos caminhões e colocado em dois Caravan e um Chevette que completam o percurso de 13.587 km.

Exija você também o óleo que excede as especificações da indústria automotiva



Shell Super Excede

Severo Gomes chega hoje para inaugurar a Alusud, em Tubarão.

A empresa produzirá 6 mil toneladas/ano de perfis de alumínio e abrirá 400 empregos diretos e 1.600 indiretos.

Tubarão (Sucursal) - O Ministro da Indústria e Comércio, Severo Gomes, acompanhado do Governador Antônio Carlos Konder Reis e cerca de 300 convidados inaugurou hoje, às 11 horas, a Alusud - Alumínios do Sul S.A., em Tubarão. Ontem ao final da tarde, operários davam os últimos retoques nas instalações da fábrica. Algumas faixas estavam sendo afixadas, afirmando: "Alusud saúda os visitantes" e "Alusud agradece aos Governos Federal, Estadual e Municipal".

Após a chegada do Ministro, haverá a solenidade de

hasteamento das bandeiras, ao som do Hino Nacional. Severo Gomes hasteará a bandeira nacional, o Governador Konder Reis, a Estadual e o Prefeito de Tubarão a bandeira da cidade. A seguir, discursará o Presidente da Alusud, José Gnaschini, Prefeito Imoto Feurschette e o Governador Konder Reis, por último, o Ministro Severo Gomes. Após, o bispo diocesano dará a bênção, às instalações.

As 11:45 horas, quando estará terminada a primeira parte das solenidades, os convidados visitarão as instalações da fábrica. As 13 horas, terá início o almoço, num dos galpões da empresa, com 600 lugares. O cardápio, motivo de acertos finais ontem, será composto de carne de boi, salada e farinha de mandioca. O churrasco será assado na ocasião, tendo sido encomendados 300 quilos de carne, 500 litros de chopp, 50 caixas de refrigerantes e duas caixas de usque nacional. A saída do Ministro Severo Gomes de Tubarão está prevista para às 14 horas, com destino a Florianópolis. Da Capital o Ministro seguirá para Porto Alegre.

GRUPO NACIONAL

A Alusud é uma empresa de capital nacional, usando tecnologia também nacional, sendo a única fábrica de perfis de alumínio do sul do País. Além do grupo empreendedor, formado pelos tubaronenses Adalberto Campelli, Antônio Paulo Brognoli e Jaime Antunes Teixeira, e dos paulistas José Gnaschini e Marcus Vinícius Silvestre, participam também do capital da Alusud, de Cr\$ 40 milhões, a Imbrasa, Subsidiária do BNDE, e o Fundesc/Procap.

As instalações da empresa ocupa uma área de 185 mil m² no futuro distrito industrial de Tubarão, em terreno doado pela Prefeitura, tendo 15 mil m² de área construída. Produzirá 6 mil toneladas/ano de perfis de alumínio, com faturamento anual de Cr\$ 260 milhões. Operando com cerca de 400 empregados, a Alusud irá gerar outros 1.600 empregos indiretos.

O investimento total da fábrica foi de Cr\$ 145 milhões, segundo informou seu diretor, Antônio Paulo Brognoli. Acrescentou que a empresa foi fundada em 06 de fevereiro de 1974, tendo como objetivo principal atender a crescente demanda do mercado de extrudados, e igualmente acompanhar o desenvolvimento catarinense e nacional. "Além de sermos a única empresa que produz produtos integrados de alumínio no Sul do Brasil, nesta nossa primeira etapa, já representamos 10 por cento da produção nacional, sendo a Alusud a quinta maior fábrica brasileira no gênero" - Acrescentou Antônio Paulo Brognoli.

PRODUTOS

A Alusud já está produzindo desde outubro do ano passado 310 toneladas mensais de perfis extrudados nus de alumínio, 80 t/mês de perfis anodizados, 80 t/mês de esquadrias e 30 t/mês de perfis tubulares. Devida a alta resistência a corrosão e a leveza, além da alta resistência, tomaram o alumínio um metal de amplo emprego na vida moderna.

Desta forma, em resposta a crescente expansão do mercado, a fábrica tubaronense produz perfis extrudados de alumínio destinados a arquitetura e construção civil, transportes, bens de consumo, agricultura, pecuária, defesa nacional e outras indústrias.

Na parte de produção, a empresa está dividida em divisões de refusão, extrusão, anodização, caixilharia e ferramentaria, contando ainda com as divisões administrativa, financeira e comercial. A divisão de refusão tem condições de produzir mensalmente 730 toneladas de barras cilíndricas de alumínio, recebido inicialmente em lingotes, utilizando fornos de fusão e espera, que alimentarão uma máquina de fundir semi-contínua.

Na divisão de extrusão, uma prensa hidráulica pesada,

de procedência norte-americana, totalmente automatizada, beneficiará tarugos dos mais variados diâmetros, abrangendo praticamente toda a linha de extrudados. Na divisão de anodização será realizado um acabamento fosco, que dispensa póimento.

Visando o lançamento de linhas projetadas para a padronização ao processo de usinagem e montagem, a divisão de caixilharia fornecerá peças acabadas, produzidas dentro das mais avançadas técnicas. As etapas de produção são: recepção e pesagem das matérias primas; refusão e fabricação de tarugos; extrusão; estiramento a frio; tratamento térmico; anodização e usinagem dos perfis.

REPERCUSSÕES ECONÔMICAS

O impacto que a instalação da Alusud na região sul de Santa Catarina será muito grande. Seu faturamento, de Cr\$ 260 milhões anuais, será maior em 7 vezes as receitas somadas de todos os 16 municípios da Amurel, equivalente também a 18 vezes a receita do município de Tubarão.

Gerando cerca de 1.600 empregos diretos, mais os 400 funcionários, a Alusud será responsável pela manutenção de 2 mil famílias. Considerando-se a família média a local de 5 elementos, ela terá repercussão em 10 mil pessoas, ou seja, 15 por cento da atual população da cidade.

Além dos aspectos sociais, onde se pode incluir o recolhimento de Cr\$ 27 milhões anuais em ICM para o Governo, a Alusud, segundo seus diretores, tende a se converter no embrião de verdadeiro polo regional de alumínio, cuja importância transcende aos limites do Estado. Grande parte de suas máquinas são também nacionais o que, segundo Antônio Paulo Brognoli, "envolveu um grande esforço de nossa parte para esta nacionalização, apoiando a política governamental de contenção de divisas em importações".

Lagartas ameaçam a produção de soja no Extremo Oeste

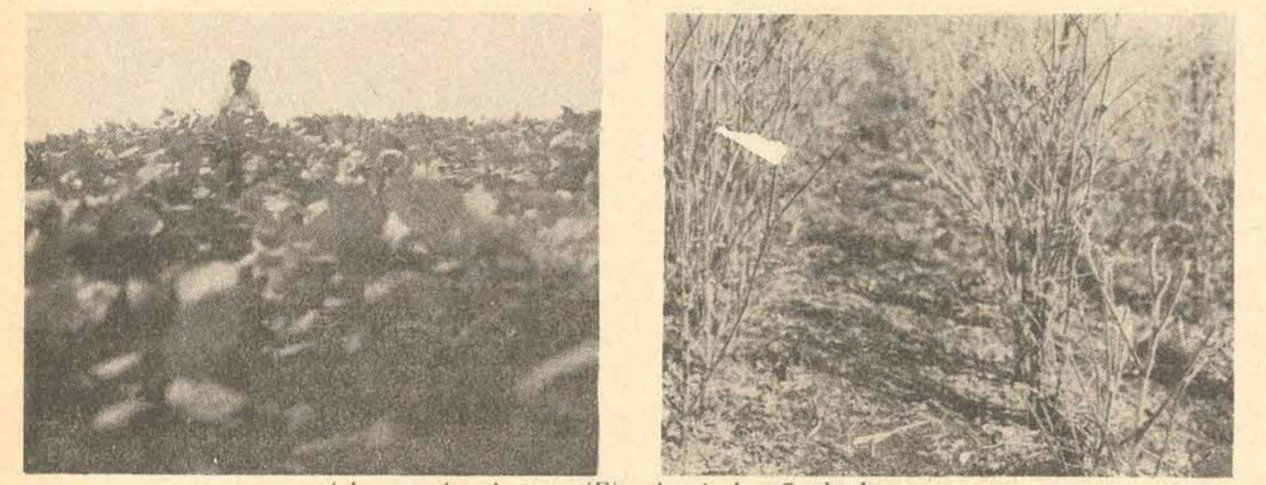

A lavoura de soja antes (E) e depois da ação das lagartas

Palma Sola (Correspondente de São Miguel do Oeste) - As lavouras de soja voltaram a ser ameaçadas pelas lagartas em todo o Extremo Oeste do Estado, notadamente no município de Palma Sola, onde os agricultores prevêem uma quebra na produção superior a 50%.

A empresa agrícola Link & Filhos, que plantou dois mil sacos de sementes, é uma das mais atingidas pela praga. Segundo os seus proprietários, os prejuízos constatados até o momento variam de acordo com o estágio de crescimento da planta. As plantas mais novas, apesar de parcialmente destruídas, conseguem recuperar-se e o índice de perdas fica entre 10 a 20 por cento.

Entretanto, chega a 40% e até 60 por cento quando a soja está florescendo, o que ocorre em determinados

trechos da lavoura.

Outra empresa atingida, mas que conseguiu combater as lagartas a tempo, foi a empresa Palma Sola, Madeireira e Colonização.

Essa empresa possui um plantio de 1.583 sacos de sementes, para uma colheita prevista de 35 mil sacos. Segundo o técnico responsável da Palma Sola, Sydeno Savadinski, existem quatro tipos de lagartas: a verde - cujo nome é lagarta do soja; a ruiva; a preta e a marrom. "As duas últimas são as piores, sendo necessário o dobro de veneno para matá-las," diz o técnico.

Por outro lado, Savadinski diz que, apesar da ação das lagartas, o município de Palma Sola espera colher 300 mil sacos de soja nesta safra.

Eletrosul firma contratos para comprar materiais para usina de Salto Osório

Os contratos são no valor de Cr\$ 350 milhões e serão assinados com um consórcio de fornecedores nacional e internacional.

A diretoria das Centrais Elétricas do Sul do Brasil S/A - Eletrosul - comunicou ontem que aprovou dois importantes contratos de fornecimento de equipamentos para a usina de Salto Santiago, em construção no Paraná. Os contratos, que serão assinados com um consórcio de fornecedores nacional e internacional, elevam-se a Cr\$ 350 milhões, para fornecimento de grupos geradores e turbinas, equipamentos a-

cessórios e supervisão de montagem.

Os geradores, contratados com o consórcio CoE m S a / Westinghouse (próprios para o acionamento por turbinas hidráulicas) e os contratados com o consórcio GE do Brasil-Dominion Engineering, têm a potência unitária de 350.500 Kva. As turbinas do tipo Francis, de eixo vertical e 120 rpm, têm potência unitária de 460 mil Cv a 106 metros de queda líquida.

Luis Gil Siffio Pereira. Disse ele que nas rodovias Rio-São Paulo, Rio-B. Horizonte, B. Horizonte-Brasília, B. Horizonte-São Paulo e São Paulo-Curitiba, enfim, em praticamente todo o Sistema Rodoviário do Centro-Sul, "serão pouquíssimos os postos que permanecerão abertos, uma vez que a decisão abrange os postos localizados dentro de qualquer perímetro urbano ou situado numa distância de até 20 quilômetros destes perímetros".

RACIONALIZAÇÃO Posto que não cumprir a lei será multado em até Cr\$ 144 mil e 527

Os postos de gasolina que não cumprirem a lei abrindo nos sábados à noite, domingos, feriados nacionais e nas madrugadas dos dias úteis, serão punidos com uma multa inicial de Cr\$ 14 mil e 453,00, número este que será dobrado em caso de reincidência. Os totais irão crescendo gradativamente até chegar aos Cr\$ 144 mil e 527,00 e a partir daí, segundo critérios do Conselho Nacional do Petróleo (CNP), o posto será fechado.

Esclarecimentos prestados por assessores da presidência do

CNP dão conta de que, pelo menos no momento, o Governo não tenciona baixar um diploma legal estabelecendo punições aos infratores das normas baixadas pelo Presidente Ernesto Geisel relacionadas com o fechamento dos postos de gasolina.

Durante todo o dia de ontem o Presidente do CNP, General Oziel de Almeida Costa esteve em seu gabinete mantendo reuniões com representantes da Federação Nacional do Comércio Varejista de Produtos Minerais e Garagem, quando ficou acertado o fechamento dos postos de gasolina já a partir das 23 horas da noite de ontem.

Houve também um encontro com especialistas da Petrobrás, da Casa da Moeda, das empresas distribuidoras e do Banco Central, para a definição de como será feito a cobrança do depósito compulsório para a compra de óleo combustível pelas indústrias, até agora o CNP só divulgou a data de entrada em execução das medidas, a partir de primeiro de fevereiro, sem explicar os de-

A medida abrange todos os postos do país

Praticamente todos os postos de gasolina do País serão afetados pela obrigatoriedade de fechamento entre 23h e 6 horas dias úteis e durante os domingos e feriados, segundo declarou ontem em Brasília o Diretor-Secretário da Federação Nacional do Comércio varejista de combustíveis minerais e garagens, Luis Gil Siffio Pereira. Disse ele que nas rodovias Rio-São Paulo, Rio-B. Horizonte, B. Horizonte-Brasília, B. Horizonte-São Paulo e São Paulo-Curitiba, enfim, em praticamente todo o Sistema Rodoviário do Centro-Sul, "serão pouquíssimos os postos que permanecerão abertos, uma vez que a decisão abrange os postos localizados dentro de qualquer perímetro urbano ou situado numa distância de até 20 quilômetros destes perímetros".

Segundo, Gil Siffio Pereira, o CNP determinou o fechamento a partir de ontem por interpretar que o decreto foi divulgado pela "Voz do Brasil" ainda na terça-feira e que agiu como se o Decreto houvesse sido publicado no "Diário Oficial" de ontem, o que não ocorreu.

De acordo com Gil Siffio Pereira, na reunião o Presidente do CNP fez ainda as seguintes comunicações:

1. Os postos fecharão durante os feriados nacionais (posteriormente, o Presidente do CNP informou à imprensa que a decisão poderá ser estendida aos feriados estaduais e municipais);
2. Durante o carnaval, só será considerado feriado nacional a terça-feira.
3. Está proibida a instalação de novos postos de gasolina em todo o País, a menos que se situem em rodovias pioneiras. Serão respeitados os que se encontram em fase de instalação.
4. Determinados órgãos, instituições ou repartições públicas, incluindo hospitais, delegacias de polícia, corpo de bombeiros, e também empresas de transporte coletivo municipal ou interestadual, terão seus próprios estoques de gasolina mediante quotas a serem fixadas, para não correrem o risco de ficarem sem combustível nos períodos de fechamento dos postos;
5. A fiscalização do cumprimento da obrigatoriedade do fechamento será feita pelos Detrans e pelos

Ders (através da polícia Rodoviária).

6. Durante os horários de fechamento, os postos não poderão prestar qualquer serviço aos veículos - nem de borracharia, nem de lubrificação e nem de mecânica. Poderão apenas funcionar como motéis, vender cigarros ou bebidas.

Gil Siffio observou que devido a controvérsia quanto a data da vigência do decreto, alguns postos poderão ter deixado de fechar ontem à noite. Os postos que permanecerem abertos por falta de informação não estão sujeitos às multas previstas.

Segundo ele, o transporte de carga não será afetado porque, em geral, os caminhões tem uma autonomia de combustível para cerca de 600 quilômetros, "e dificilmente conseguem cumprir um trajeto maior do que este em menos de 24 horas". Os caminhões de menor autonomia terão que ser readaptados ou então não poderão viajar durante o período de fechamento.

Agora você pode ficar sócio do Figueirense com a vantagem de assistir aos jogos no Scarpelli sem precisar comprar o ingresso.



A melhor pedida do torcedor catarinense é participar da emoção da vitória, da expectativa do gol, da beleza do lance. Da grande jogada.

O Figueirense vai disparar em 77 com o Plano do Carnet que acaba de lançar, contribuindo para o engrandecimento do futebol de Santa Catarina.

No dia do jogo, você apresenta a carteira de sócio, entra no Scarpelli e participa da emoção do espetáculo.

1. SOCIO CONTRIBUINTE - Cr\$ 20,00 - Carteira permanente de ingresso nos jogos do Campeonato Estadual e amistosos na geral (Coloninha).
2. SOCIO CONTRIBUINTE - Cr\$ 40,00 - Carteira permanente de ingresso nos jogos do Campeonato Estadual e amistosos nas arquibancadas.
3. SOCIO CONTRIBUINTE - Cr\$ 60,00 - Carteira permanente de ingresso nos jogos dos Campeonatos Estadual, Nacional e amistosos nas arquibancadas.
4. SOCIO PATRIMONIAIS - Cr\$ 50,00 - Carteira permanente de ingresso nos jogos dos Campeonatos Estadual, Nacional e amistosos, nas arquibancadas ou cadeiras perpetuas.

Os sócios dependentes, filhos entre 12 e 18 anos e esposa, pagam taxa única de Cr\$ 10,00 (dez cruzeiros), gozando dos mesmos direitos da respectiva categoria.

FIGUEIRENSE FUTEBOL CLUBE
Rua Olavo Bilac, s/nº (Estádio Orlando Scarpelli) Fones: 44-0713 e 44-3956

CORINGA-VIGILÂNCIA BANCÁRIA INDUST. E COMERCIAL LTDA.

Necessita de:

- 1) Vigilantes credenciados pela Academia de Polícia de Santa Catarina, pagando os seguintes vencimentos:
 - a) VIGILANTE BANCÁRIO DIURNO: Cr\$ 1.000,00 mensais registrado em Carteira;
 - b) VIGILANTE BANCÁRIO NOTURNO: Cr\$ 1.200,00 a Cr\$ 1.500,00 registrado em Carteira.
- 2) Secretárias com prática em máquina elétrica IBM, com boa redação e apresentação - Salário Cr\$ 2.500,00 a Cr\$ 3.000,00.
- 3) Serventes do sexo masculino - salário Cr\$ 860,00 mensais.

OS INTERESSADOS DEVERÃO DIRIGIR-SE AO LARGO BENJAMIM CONSTANT, No. 28, NO HORÁRIO COMERCIAL. (Próximo ao Super-Mercado Riachuelo).

CLUBE ATLÉTICO GUARANY

Edital de Convocação para ASSEMBLÉIA GERAL ORDINÁRIA

Pelo presente edital de convocação, ficam convocados todos os Membros Efetivos do Conselho Deliberativo, desta agremiação, para a Assembléia Geral Ordinária, que será realizada no dia 29 de janeiro de 1977 às 20 horas em primeira convocação e se necessário às 20,30 horas em segunda convocação, tendo por local sua sede, a Rua: Joaquim Carneiro no. 67F. - para deliberarem sobre o seguinte:

ORDEM DO DIA

- 1o. - Apreciação e aprovação do relatório referente a gestão 1976;
- 2o. - Eleição da nova Diretoria;
- 3o. - Assuntos Gerais.

Florianópolis, 20 de janeiro de 1977
Antônio Andrétti
Presidente

FUTEBOL DE SALÃO**As dificuldades da FCFS para sediar a competição**

Com a chegada hoje, às 19 horas, da delegação paranaense, praticamente acabam os preparativos para o zonal sul de futebol de salão que será realizado em Florianópolis, de 21 a 23 deste mês. Na reunião de 12 de setembro, da CBD, ficou decidido que, como nos cinco anos anteriores, Santa Catarina seria sede desta competição. Laguna, a cidade escolhida, pela Federação Catarinense de Futebol de Salão para ser a sede das disputas não conseguiu os alojamentos para as delegações. Os hotéis daquela cidade, nesta época, normalmente, estão lotados e as instalações dos colégios, onde se hospedariam as delegações, não possuíam condições aceitáveis pelas federações dos outros Estados. Fausto Silva decidiu então que Florianópolis seria a sede.

As despesas para realização de um torneio desta espécie chegam a Cr\$ 50 mil cruzeiros. A receita de 1976, da Federação, que ficou em torno de Cr\$ 70 mil, constituída basicamente pelo registro de atletas e clube, foi consumida naquele período. Por isso, Fausto Silva se viu obrigado a conseguir auxílios com a Polícia Militar que cedeu os alojamentos de seus alunos no Centro de Instrução e da Assembléia Legislativa que vai fornecer, em seu restaurante, alimentação para os atletas. O transporte e a assistência médica serão fornecidos pela Secretaria de Educação, Saúde e Assistência Social de Florianópolis. Mesmo assim, as despesas com arbitragem, hospedagem de dirigentes de delegações a aluguel do ginásio do Colégio Catarinense, consumirão cerca de

Cr\$ 20 mil. Este valor, segundo Fausto Silva, está sendo integralizado com verbas da FCFS e com auxílios de pessoas ligadas ao salomismo. A cademeia de Poupança Sulbrasilense, que já patrocinou o campeonato citadino do ano passado, também vai contribuir com um valor ainda não estipulado.

Conforme o regulamento da CBD, as delegações visitantes não terão nenhuma despesa com alojamentos ou com as três refeições previstas (café da manhã, almoço e janta). "Mas, se os atletas gastarem em lanches fora de hora terão que pagar do seu bolso", explica Fausto Silva. Para diminuir ainda mais os gastos, a FCFS fornecerá o material a Polícia Militar que cederá homens para a preparação do café da manhã das duas delegações de fora.

Os árbitros receberão Cr\$ 142,00 por partida. Anotadores-cronometristas ficam com Cr\$ 85,00 e cada auxiliar receberá Cr\$ 57,00. O principal árbitro indicado por Santa Catarina, José Acácio dos Santos, o "Pepe", está com problemas de saúde e ameaçado de não participar. Waltuir Menegotto e Flávio Flores Zippel são os outros dois catarinenses convocados.

Fausto Silva tem esperanças que as rendas desta competição sejam boas. O esquema de divulgação, na opinião do presidente da FCFS, tem sido bom. "Acredito que o comparecimento de público vá ser muito grande, o contrário do que aconteceu no ano passado quando as rendas do citadino foram ínfimas". As partidas serão realizadas à noite, às 21 horas, no ginásio do Colégio Catarinense.

Os preparativos para o zonal sul estão encerrados. Hoje às 19 horas chega a delegação paranaense e amanhã pela madrugada os paulistas. A seleção de Santa Catarina faz seus últimos treinos esperando, no entender de Fausto Silva, ser a primeira colocada do grupo

Jogo bastante ofensivo. É uma promessa ao público

— Não estamos esperando uma boa colocação, mas o título. Pelo que temos visto nos treinamentos, estamos com todas as condições. A equipe está demonstrando muita garra, muito interesse nos treinos. Além disso, estamos praticando um futebol aberto, sem troca demasiada de passes", comenta Fausto Silva. Ele acredita que o público que assistir as partidas vai se impressionar com o futebol praticado pela seleção de Santa Catarina.

Mesmo assim, Fausto reconhece que salomismo praticado atualmente não se compara ao da década de 60, quando despontavam os clubes Doze de Agosto, Palmeiras e Caravana do Ar, da capital e Guarany, de Joinville. O motivo, apontado pelo presidente da FCFS, é a falta de grandes valores individuais, que eram numerosos naquela época.

Outro motivo que, na sua opinião, contribuiu enormemente para a "não evolução", como ele prefere dizer, foi a crise que envolveu a Federação Atlética Catarinense. Os reflexos desta situação foram sentidos pelo salomismo. "A FAC esteve parada por mais de um ano sob intervenção. Isso abalou profundamente o amadorismo e, em especial, ao futebol de salão. A nossa imagem está muito ligada a da FAC.

Fausto Silva acaba este ano seu segundo mandato e pretende se afastar, "para que haja renovação, sangue novo. Ainda há muita coisa que deve ser estruturada. Considero que o meu trabalho tem sido bom". De 1974, desde quando Fausto lidera a entidade, bem como nos dois anteriores, Santa Catarina vem sediando os zonais adulto e juvenil. Ele considera esse fa-

to como resultado do entrosamento entre a FCFS e a CBD. "e do trabalho que fazemos junto aos conselheiros na CBD para sensibilizá-los".

O mais importante título do Estado foi obtido em 1973, quando as finais do brasileiro foram disputadas em Florianópolis e Santa Catarina ficou com o vice-campeonato. Dois atletas que participaram daquela equipe ainda jogarão este ano: Pittol, pivô, de Joaçaba e Zulmar, central, de Florianópolis.

"Só o fato de Santa Catarina sediar este zonal já significa uma boa chance de classificação", acrescenta Fausto. Mas, na verdade, o que ele mais espera com esta promoção é atrair o público novamente aos ginásios. E, segundo ele, os resultados serão colhidos já no próximo campeonato da cidade.

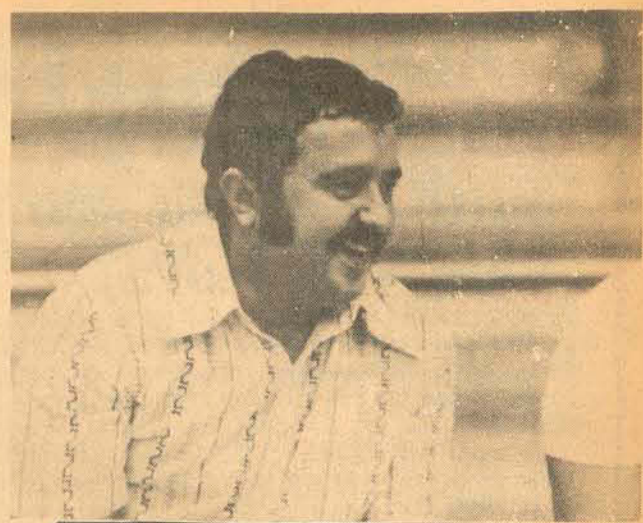

Fausto Silva quer mais público nos ginásios

Catarinenses alojados em casas particulares

Já se encontram em Florianópolis, os cinco jogadores catarinenses convocados de cidades do interior. Todos eles ficaram alojados em apartamentos de salomistas que estão arcando com este tipo de despesa. São eles os alas Eduardo, de Itajaí e Quindino, de Tubarão; os pivôs Pittol, de Joaçaba e Keliha, de Blumenau e o goleiro Faxinha, também de Blumenau.

A grande maioria (nove) dos atletas moram ou estão estudando na capital. Os goleiros Bento e José Antônio; os alas Marcelo, Serginho e Iê; os centrais Anísio, Lúcio e Zulmar e o pivô Márcio jogam por Florianópolis.

A comissão técnica está sendo supervisionada por Audi Luiz Vieira, assessorado por Milton Cavalazzi. O técnico é Osvaldo Souza Olinger e a preparação física está a cargo de Tenente Djalma da Silva, auxiliado por Aluizio Machado Filho e Wilson Pires (massagista).

Futebol de areia agora tem um campeonato diferente

Este ano, nova movimentação no areião da Praça XV

Estão abertas desde segunda-feira na sede da Diretoria de Turismo e Comunicações — Diretur, à Praça XV de Novembro, as inscrições para o II Campeonato de Futebol na Areia, que tem início previsto para o dia 4 de fevereiro no Areião da Baía Sul.

Todos os clubes da Grande Florianópolis estão convidados a participar desta promoção que este ano apresenta algumas inovações. Cada clube poderá, mediante a uma taxa de Cr\$ 500,00, inscrever 22 atletas, sendo necessário a apresentação de uma foto 3x4 para a confecção da carteira de identificação.

Este ano o II Campeonato de Futebol na Areia apresenta como maior novidade a ausência de escanteios e assim sendo os jogos serão apitados por apenas um juiz; os jogos serão disputados em 60 minutos, 30 para cada tempo. Só ficará caracterizada a figura do impedimento

quando o time faltoso organizar a barreira. Uma outra preocupação da Diretur é quanto a organização de um Tribunal de Justiça e para isso estão sendo convidados alguns nomes conceituados nos meios esportivos de Florianópolis para a sua composição.

A tabela de jogos só será definida após o encerramento das inscrições no próximo dia 28 de fevereiro. Na abertura do campeonato haverá a realização de três partidas entre os três clubes classificados de Florianópolis e do Balneário de Camboriú. O campeonato, a exemplo do ano passado, sofrerá uma paralisação no dia 8 de fevereiro, reiniciando após o carnaval do dia 29, quando as luminárias do Areião serão transferidas para o local de desfile.

Após o carnaval pretende a Diretur instalar no local as arquibancadas recentemente adquiridas pelo Governo do Estado e Prefeitura Municipal.

HOME-MERCANTIL SEGURADORA S/A

Comunica que conforme decisão da
Assembléia Geral Extraordinária realizada a 12 de agosto de 1976
passou a denominar-se

HOME-FINASA SEGURADORA S/A

(Portaria 306, de 24/09/1976 da SUSEP
publicada no D. O. da União em 15/10/1976)

HOME-FINASA
SEGURADORA S.A.**SURDEZ**

APARELHOS ULTRA MODERNOS
de som suave e natural. Procedência: Suíça,
Alemanha e Dinamarca.

Assistência em qualquer marca de aparelho,
mesmo que tenha comprado em outro lugar.

AUDISOM de WALDEMAR
NAZARETH

Rua Felipe Schmidt, 27 - 3.º andar - Conj. 312
Ed. Dias Velho - Fone: 22-68-47
88.000 - Florianópolis - SC.

**REPRESENTANTE
TÉCNICO-COMERCIAL**

Companhia internacional, fornecedora mundial de equipamentos elétricos, eletrônicos e mecânicos, está selecionando alguns elementos para o seu quadro de representantes técnico-comerciais, para cobrir os Estados do Paraná e Santa Catarina.

REQUISITOS INDISPENSÁVEIS:

- * Experiência em vendas
- * Conhecimento básico de mecânica de automóveis
- * Grande capacidade de trabalho e imaginação
- * Disposição para viagens constantes
- * Conclusão do curso de grau médio
- * Idade de 25 a 40 anos
- * Possuir carro próprio

OFERECEMOS:

- * Treinamento técnico-comercial adequado
- * Possibilidade de ganhos elevados
- * Condições de trabalho que proporcionam satisfação pessoal e profissional

Os candidatos deverão enviar "Currículo Vitae" para "Caixa Postal 42523 (Ipiranga) CEP-04206 — São Paulo — SP.

**ECONOMIZE DINHEIRO
CONSULTE NOSSOS PREÇOS
LAJES PRÉ-FABRICADAS
BARREIROS**

ITAPUÁ — Lajes pré-fabricadas
Fábricas: Rua Hidalgo Araújo s/no.
Escritórios: Fulvio Aducci, 931.

**ECONOMIZE DINHEIRO
CONSULTE NOSSOS PREÇOS**

Solicite presença de vendedor
Fones: 44-1620 e 44-2917

ITAPUÁ lajes
CONCRETO ITAPUÁ LTDA.
CGC 83.042.387/001 — 06



C. R. ALMEIDA S.A.
ENGENHARIA E CONSTRUÇÕES

NOVO ENDEREÇO

Comunicamos a mudança do nosso Escritório Regional de Florianópolis, para a rua Prof. Anacleto Damiani, 13.

Telefone: 22-4658 e 22-4114
Telex: 0482-166

**SUPERVISOR
DE VENDAS**

A Ciesa, empresa que comercializa os imóveis da Ceisa, necessita de supervisores de vendas para o interior do Estado.

EXIGE

Bom apresentação, curso secundário, experiência em vendas, carro próprio e disponibilidade integral para viagens.

OFERECER

Salário fixo, participação sobre as vendas e despesas de viagens pagas.
Entrevistas na Ciesa, a Rua Tenente Silveira, 35 — Edifício Apolo sobreloja — Florianópolis, em horário comercial.

**VENDE-SE PRÉDIO
RUA TRAJANO**

SUBSOLO — TERREO com 50 metros profundidade.

MAIS DOIS PAVIMENTOS

INFORMAÇÕES: Fone 22-1414.

**PARABÉNS
TUBARÃO!**

É com orgulho que a R. DE QUEIROZ S/A Corretora de Câmbio e Valores, responsável pela captação de 11 milhões de cruzeiros em incentivos fiscais do ICM para o projeto da ALUSUD — ALUMÍNIO DO SUL S/A, registra nesta data a inauguração oficial dessa importante empresa, símbolo da tenacidade e da fibra do Povo de Tubarão, representado pelo grupo empreendedor que cumprimenta calorosamente:

Eng. Adalberto José Ramos Campelli
Eng. Antônio Paulo Brognoli
Eng. Décio Ulysses Maracini
Eng. Jaime Antunes Teixeira
Eng. José Gnaspin
Eng. Marcus Vinícius Silvestre
Florianópolis, 20 de janeiro de 1977
Rogério Duarte de Queiroz
Diretor-Presidente da R. de Queiroz S/A

Hoje às 11h termina a longa espera dos vestibulandos de SC

Aqui, os fatos que antecederam a decisão.

VAC da Comissão Permanente do Vestibular que procuraram culpar a Universidade e o seu pessoal, quando, segundo eles "todo o problema surgiu por incompetência do próprio pessoal da Coperve".

Os dirigentes do CPD esclareceram que a "FURB simplesmente alugou a máquina para a equipe da Coperve, ficando esta responsável pela elaboração do conjunto de programas, o que pode ser verificado na proposta da Universidade à Coperve ou nos rodapés das listagens de classificação". Segundo eles, o "computador Univac-9300 em nenhum momento apresentou falhas, em nenhuma das partes e, para ilus-

trar, informamos que temos uma das impressoras mais rápidas do estado, com capacidade para imprimir 1100 linhas por minuto".

Depois de observarem que "a capacidade de memória é de periféricos da máquina é suficiente para processar o sistema de vestibular", os responsáveis pela centro de processamento de dados, para confirmar que o atraso não ocorreu em razão de problemas mecânicos, informaram que "no ano passado, o vestibular da Acafe foi processado em um computador Univac-9300 com a metade da configuração do da FURB".

Por outro lado, esclareceram as mesmas fon-

tes: "não faltou energia elétrica no sábado e domingo, como foi alegado pela Coperve". A equipe do CPD da FURB, prosseguiu os dirigentes, "deu assessoria a equipe da Coperve sempre que solicitada, não tendo responsabilidade alguma da elaboração dos programas. Apenas um programa do sistema foi feito pela equipe da FURB e este não apresentou falhas".

Na nossa opinião, finalizaram, "o atraso ocorreu devido ao pequeno prazo para a elaboração do sistema e às modificações impostas ao mesmo por causa dos vestibulandos de agronomia, curso para o qual 50 por cento das vagas era dada a prioridade a filhos de

agricultores". Este detalhe teria passado despercebido pela equipe da Coperve e somente, anteontem, após a devida retificação, este programa foi testado.

MATRÍCULAS

As listas com os nomes dos aprovados foi liberada no CPD da FURB exatamente às 15 horas de ontem, sem que ninguém soubesse quando seria feita a divulgação, pois que isso dependeria de uma decisão da Coperve. De qualquer forma, a matrícula dos calouros, que deveriam ter sido iniciadas ontem, na FURB, foram adiadas para hoje pela manhã ou à tarde, tudo dependendo do horário de divulgação dos classificados. As matrículas foram prorrogadas, obedecendo a seguinte escala: dias 20 e 21, das 8 às 12 horas e das 14 às 20 horas e dia 22 das 8 às 12 horas, segundo foi comunicado no início da noite de ontem.

As 21h15min de ontem a Coperve encerrou a reunião que homologou as listas de classificados no Vestibular 77 e o professor Marcelo Dias dos Santos, em nome da Comissão, anunciou que hoje às 11 horas o resultado será finalmente entregue à imprensa. Desde às 15 horas eles estavam examinando os relatórios do computador, conferindo as listas e ao final da reunião informaram que estava tudo bem. As listas estavam prontas para serem divulgadas.

Todos os membros da Coperve participaram da reunião, que foi realizada na Furb, em Blumenau. A explicação para a demora, revelada por alguns membros da Comissão é que houve um pequeno erro de processamento. Num determinado momento era preciso um determinado procedimento que não foi feito, originando o erro: um candidato a Agronomia em primeira opção foi classificado em direito (sua segunda opção) graças a um privilégio legal

que só é válido para a Agronomia (ser filho de agricultor). Então foi preciso recomenciar tudo para descobrir onde estava o erro.

Desta vez não há possibilidade de mais um adiamento, já que a Coperve está de posse das listas, que estão prontas, impressas e aguardando apenas a hora marcada para serem entregues, simultaneamente, a todos os presidentes e reitores de fundações educacionais e universidades de Santa Catarina e à imprensa. As unidades educacionais receberão listas nas cidades onde se situam, mas os órgãos de divulgação as receberão na Coperve (instalada numa sala cedida pela Reitoria da Ufsc), em Florianópolis. Termina assim a longa espera dos vestibulandos pelo resultado, que demorou exatamente 192 horas (8 dias) para ser divulgado. As emissoras de rádio da capital estarão transmitindo a relação a partir das 11 horas.

Enchente isola município e destrói agricultura

DO CORRESPONDENTE EM JARAGUÁ DO SUL E DA SUCURSAL DE BLUMENAU

Aproximadamente 40% das lavouras de arroz e milho de Guarimir encontram-se prejudicados devido às fortes chuvas que estão caindo na região, desde a madrugada do último domingo. Os agricultores estão bastante preocupados — as chuvas deverão se prolongar por uns dois dias — devido os compromissos financeiros que possuem com os bancos oficiais, os quais seriam saldados na próxima colheita. Por este motivo o prefeito de Guarimir, Silvestre Mannes fará uma reunião com todos os agricultores atingidos e remeterá memoriais a todos os bancos, com os quais os agricultores possuem compromissos, justificando atraso nos pagamentos.

O prejuízo das lavouras provocarão fortes consequências negativas no comércio de Guarimir, já que a maioria dos agricultores também compraram mantimentos nos estabelecimentos comerciais, os quais seriam saldados na época da colheita, principalmente a do arroz que seria realizada no próximo mês.

Todas as residências situadas em zonas baixas no Bairro do Avaí foram completamente inundadas pelas águas do Rio Itapocú, e as famílias estão apreensivas, já que as informações na região é que as águas continuarão a subir, além do nível normal nos próximos dias.

Como a principal estrada do bairro mais populoso da cidade, o Avaí, está interrompida devido às cheias, os ônibus que fazem linha a Joinville estão trafegando pela estrada SC-301, que já encontra-se totalmente asfaltada, livre do perigo das águas, embora ainda não esteja oficializada pelo Dner.

MASSARANDUVA

Massaranduva encontra-se totalmente ilhada — foi fortemente atingida pelas chuvas — já que todas as empresas de ônibus suspenderam suas respectivas linhas com o local, porque o Rio Massaranduva e seus afluentes transbordaram, ficando impossível o acesso de veículos até à cidade.

Este município é o maior produtor de arroz do Estado e também foi bastante atingido pelas cheias. Os prejuízos não foram precisados.

DESLIZAMENTO

Várias barreiras caíram nas estradas, principalmente no trecho entre a Serra de São Bento do Sul e Corupá, e as autoridades locais estão solicitando aos motoristas o máximo de cuidado. É aconselhável — dizem os responsáveis — que os motoristas não trafeguem no período noturno pelo local, devido a forte neblina — numa extensão aproximada de 10 quilômetros — e há pouca visibilidade.

As equipes do DER, da Residência de São Bento do Sul, já estão sendo mobilizadas com o objetivo de desobstruir todas as estradas atingidas.

EM BLUMENAU: SUSPENSE

Embora a enchente ocorrida em

1975 ainda permaneça viva na lembrança dos blumenauenses, o aumento do nível das águas do Rio Itajaí-Açu, provocado pelas chuvas que se abateram sobre a região desde domingo, não causaram alarme à população. Até às 14 horas de ontem, as águas atingiram a medida de 8m e 10 cm a partir de 9 metros inicia-se a mobilização da Comissão Municipal de Defesa Civil.

CONTRADIÇÕES

A CEDEC (Comissão Estadual de Defesa Civil) em comunicação dirigida a Comdec (Comissão Municipal de Defesa Civil), na tarde de ontem, informava que, se melhorar o tempo, o nível máximo a ser atingido seria de 9 metros. Na hora do comunicado, um ribeirão existente às ruas Pastor Osvaldo Hesse e Alvin Schrader responsabilizava-se pela invasão dos terrenos, em situações, sem causar, entretanto, danos aos moradores, visto que as casas, por precaução, foram construídas sobre pilotis. Mesmo assim, a Prefeitura Municipal enviou alguns funcionários para prestar auxílio transportando os moradores de suas casas até a rua. A Comdec mantém um corpo permanente de auxílio aos flagelados, constituído pela Prefeitura Municipal, 23º Batalhão de Infantaria e Corpo de Bombeiros. No caso de grandes cheias, incorporam-se a ele diversas entidades: clubes de serviço e comunidades religiosas e assistenciais. Contrariando as informações da Comdec, responsáveis pela medição do nível das águas em todo o Vale do Itajaí, declararam que no centro da cidade o nível atingido às 12 horas — 8m e 10cm — manteve-se até às 15 horas.

No máximo — admitem — chegará a 8,30, passando, então, a decrescer. O quadro da situação das águas das cidades cujos rios podem influir no nível do Itajaí-Açu era o seguinte: Ibirama: 2m e 8cm; Timbó, 3m e 75 cm, e Indaial, 4m e 44cm. Lembraram também, como argumento para a inexistência de preocupação a mudança de tempo que ocorreu na região: um sol inclemente desde o meio dia deuolveu a Blumenau o clima de verão. Na enchente do dia 2 de outubro de 1975 as águas alcançaram o nível de 12m e 20 cm.

DESLIZAMENTO

O vasamento de um bueiro existente na rodovia Jorge Lacerda, proximidades de Gaspar, causou o deslizamento de um trecho da estrada. O fato, ocorrido na manhã de segunda-feira, tornou obrigatória a utilização de meia pista da BR. Como a Prefeitura Municipal de Gaspar não possui condições de sanar o problema, correu ao DER (Departamento de Estradas de Rodagem) de Blumenau que, trabalhando em regime de tempo integral, restabeleceu, em questão de horas, o tráfego na Jorge Lacerda. A permaner estável o tempo, informam, até sexta-feira o asfalto será recolocado.

Ambiente terá uma sociedade especial em Joinville

DA SUCURSAL DE JOINVILLE

Encontram-se em fase final os estudos e gestões para a criação oficial da "sociedade joinvilense de proteção ao meio-ambiente", que deverá se reunir, pela primeira vez, na próxima semana, ocasião em que será feita a apresentação para discussão da minuta do estatuto da entidade e serão colhidas sugestões de pessoas interessadas.

A reunião será no recinto da câmara municipal de vereadores, na quinta-feira da próxima semana, dia 27 às 18 horas e o ingresso é livre para qualquer pessoa. Nesta reunião deverão ser traçados os aspectos legais da sociedade e, possivelmente, serão escolhidos os membros diretivos, em caráter provisório. A informação é de Antonio Sebastião Peixer, conhecido na cidade como "Marco Antonio", que é o idealizador da sociedade. Marco Antonio, que foi eleito vereador pela Arena no último pleito, baseou a sua campanha eleitoral na defesa do meio-ambiente, conseguindo desta forma, a votação individual mais expressiva do estado.

A entidade, que é uma sociedade civil, sem fins lucrativos, conta com apoio integral do clube de serviço da cidade (Lions e Rotary Club) e da Associação Comercial e Industrial de Joinville - ACIJ, além de diversas pessoas que tem interesse na defesa ambiental e de entidades diversas.

A criação formal e legal da sociedade ainda não tem data fixada e vai depender desta primeira reunião. Marco Antonio declarou que para a instalação oficial da sociedade serão convidados autoridades e defensores do meio-ambiente, entre os quais o Secretário da Tecnologia e Meio-Ambiente, Paulo Nogueira. O órgão pretende ainda, uma posterior vinculação à Secretaria Especial do Meio-Ambiente - SEMA, entidade de caráter nacional.

Marco Antonio afirmou que a ideia de agrupar pessoas interessadas na proteção ambiental surgiu em fins do ano passado, quando ele denunciou na Câmara Municipal, o desmatamento indiscriminado nas cabeceiras do rio Cubatão e o extermínio de passarinhos nas áreas plantadas com "pinus elliotii" nas proximidades de Joinville.

As finalidades principais da "sociedade joinvilense de proteção ao meio-ambiente", segundo Marco Antonio são: denunciar as atividades nocivas ao meio-ambiente, como poluição de águas, desmatamento indiscriminado, abate de animais fora dos períodos específicos, que comprometem a continuidade da espécie e outros; agir como entidade intermediária entre as autoridades constituídas e os interesses diretos do povo, mais precisamente as pessoas afetadas ao meio-ambiente ou que dele sobrevivem; conferências especializadas de técnicos e campanhas de esclarecimento popular.

Entretanto, a atividade prioritária da sociedade, já de imediato é impedir a instalação de uma fábrica de papel e celulose, prevista para a cidade de Araquari — a 30 quilômetros de Joinville - ou na foz do rio Cubatão, em Joinville. Essa fábrica pertence ao grupo multinacional "Brascan", do Canadá. As indústrias de papel e celulose têm um alto grau de poluição. Tanto do ar como de águas.

Desidratação interna 49 crianças no Norte

DA SUCURSAL DE JOINVILLE

Um total de 49 - entre elas um óbito - é o número de crianças que se encontram internadas nos dois hospitais de Joinville, vítimas de desidratação, algumas em estado grave. O setor de pediatria da Casa de Saúde Dona Helena informou que os casos de desidratação diminuíram acentuadamente em relação ao ano passado "face às campanhas de orientação aos pais".

No hospital municipal São José há 42 crianças internadas com desidratação e segundo a irmã Antonia, chefe do setor de pediatria, o número de leitos, que é de 110, ainda é insuficiente para atender a demanda de doentes. "apesar de este ano os casos de desidratação terem diminuído acentuadamente. No ano passado, houve épocas em que o setor de pediatria estava completamente lotado e muitos pais eram obrigados a medicar as crianças em sua própria casa".

No hospital e maternidade Dona Helena, estão internadas 7 crianças e na última terça-feira um menino de 6 meses de idade morreu vítima de desidratação. A direção do hospital explicou que existem planos visando a aquisição de um maior número de leitos, já que o estabelecimento hospitalar possui apenas 15.

Os setores de pediatria dos dois hospitais pedem que os pais forneçam às crianças bastante líquido e que as mantenham em locais higiênicos. A desidratação é provocada pela alta temperatura causando sintomas como vômitos e diarreia.

Festa da Tradição é adiada duas vezes

DA SUCURSAL DE LAGES

Devido à posse dos prefeitos, vices e vereadores no próximo dia 30, a Comissão Organizadora da Quarta Festa da Tradição Gaúcha dos Campos de Lages transferiu a mesma para os dias 11, 12 e 13 de fevereiro próximo.

A mesma Comissão Organizadora recebeu do Ministério da Agricultura portaria exigindo o atestado negativo de anemia infecciosa equina, de todos os animais que provavelmente irão participar do acontecimento no Parque de Exposições do Conta Dinheiro, sede da festa. A portaria colheu os organizadores de surpresa, e a festa teve que ser transferida novamente para os dias 15, 16 e 17 de abril.

INDENTIFICAÇÃO. Em recente reunião, a Câmara Municipal de Urubici aprovou projeto de lei encaminhado pelo Executivo Municipal, objetivando a criação de um posto de identificação da Secretaria de Segurança e Informações. O convênio será assinado nos próximos dias entre a Prefeitura e a Secretaria de Segurança e Informações.

Sem verbas do FAS, FURJ aumenta suas anuidades

DA SUCURSAL DE JOINVILLE

As anuidades da Fundação Educacional da Região de Joinville - Furj, para este ano, sofrerão um aumento de 35 por cento, conforme determinação do Conselho Federal de Educação. De acordo com este reajuste, os alunos dos cursos diurnos pagarão anualmente Cr\$ 3.520,00 e os que frequentam cursos à noite terão que pagar Cr\$ 4.840,00. A informação foi prestada pelo diretor administrativo da entidade, Osmar Helcias Schwartz.

Explicou Schwartz, que as dívidas da Furj contraídas em épocas anteriores foram transformadas em bolsas de estudo. "Fizemos uma declaração de toda a nossa dívida ao MEC - Ministério da Educação e Cultura e ao Instituto Nacional de Previdência Social - INPS, que optaram pela sua transformação em bolsas de estudos, que serão distribuídos a alunos carentes de recursos".

Com um total para este ano de 1520 alunos e 108 professores, a Furj está pleiteando junto à Prefeitura Municipal de Joinville, uma completa reforma administrativa e didática. A municipalidade subsidia a Furj com 3 mil salários mínimos anuais, que hoje correspondem a Cr\$ 1.540.000,00. Segundo o diretor administrativo da Furj, o prefeito eleito de Joinville, Luiz Henrique da Silveira, já se manifestou favoravelmente ao assunto. Esta reforma, segundo Schwartz, dinamizaria todo o ensino da Fundação e aproveitaria muitas áreas ociosas. Mas isto, acrescentou "só, será revelado por ocasião da divulgação do novo secretariado do prefeito eleito, que deverá ocorrer no próximo dia 27".

Disse ainda que a Furj tem amplas condições de se transformar em uma universidade, já que possui 8 cursos — 4 na área de Filosofia, um de Educação Física e Desportos e 3 na área

Econômica — e 11 mil metros quadrados de área construída". "Com um pouco mais de esforço, disse, poderemos transformar este estabelecimento de ensino num dos melhores do Estado, pois um dos fatores para que isto se concretize é a sua instalação próxima ao distrito industrial, onde os alunos poderiam fazer estágios práticos".

Declarou Schwartz que a Furj possui um plano visando a contratação de professores em regime integral "visando prestar assistência permanente aos alunos, orientando-os nas atividades extra-classes".

ESTRANHANDO

Afirmando estranhar a atitude da Secretaria de Educação do Estado, que exclui a Furj da distribuição de verbas do Fundo de Assistência Social - FAS, o diretor administrativo da entidade, Osmar Schwartz, afirmou que "já fazem cinco meses que enviamos ofício àquele órgão e ainda não recebemos nenhuma resposta". Também a Câmara de Vereadores, recentemente, enviou à Secretaria de Educação, correspondência solicitando esclarecimentos dos motivos da exclusão da Furj, neste programa e também não teve resposta.

Segundo ele, a Furj foi a primeira entidade educacional do Estado a apresentar o seu pedido de financiamento, acompanhado dos projetos de ampliação do Campus, onde e ele e de estavam previstos a instalação dos laboratórios de diversas especialidades e uma Vila Olímpica. A Furj tem documentos que comprovam o encaminhamento desses projetos. A Furj solicitou a intervenção da Associação Comercial e Industrial de Joinville - Acij, mas "infelizmente até hoje não recebemos nenhuma resposta da Secretaria de Educação".

Caminho de cemitério gera polêmica em Tijucas

DA SUCURSAL DE ITAJAÍ

O prefeito de Tijucas, João Chaves Filho, divulgará nos próximos dias os resultados de um estudo feito por fiscais da Prefeitura junto ao local onde se presume estarem localizados os lotes 12, 13, 19 e 22, defronte ao cemitério da cidade e onde fica o acesso ao cemitério, que está fechado por enquadramento. Isto porque, o proprietário dos lotes, Isaura Veras, funcionário do DER, em Florianópolis, os teria requisitado. A área total, de 7.374 metros quadrados agora é contestada pelo presidente da Câmara Municipal de Tijucas, Manoel dos Anjos, que diz que as terras do funcionário não são as localizadas defronte ao cemitério, mas sim as que fazem frente à Rua Miranda.

Em represália a atitude do prefeito local, o dono das terras, Isaura Veras - que as adquiriu por Cr\$ 14 mil para criar gado - disse que não mais abrirá a passagem de aproximadamente 150 metros de comprimento por 10 metros de largura, via que vinha sendo utilizada pela população há mais de 50 anos para levar os mortos ao cemitério. Segundo Isaura, os documentos que estão em seu poder não acusam a referida passagem estar incluída no plano diretor da cidade de Tijucas. "Além de existir uma outra rua, a qual merecia mais atenção por parte da Prefeitura, esta deveria se preocupar com aquela, não com a simples passagem que só era usada por costume da população", se defendeu Isaura, que mora em Tijucas desde maio do ano passado e tem documentação que comprova a localização exata que reclama e onde está a passagem para o cemitério.

As terras defronte ao cemitério foram adquiridas em agosto de 1976 e na versão do presidente da Câmara de Vereadores de Tijucas, Manoel dos Anjos, os lotes requeridos não são os localizados defronte ao cemitério. Esclare-

ceu que "a área que faz frente ao cemitério está inventariada e consta do espólio de José Angelini Gallotti (falecido) e mede 80 metros de frente para a Rua Miranda.

Afirma que conforme se verifica no livro da Prefeitura, as terras numeradas como lotes 12, 13, 19 e 22 tem outras confrontações, que se foram verificadas junto aos antigos moradores nota-se que consta do litígio, concluindo-se então que foram transferidas terras que não constam do inventário. Manoel dos Anjos argumenta que "todo o terreno para ser transferido na área aforada, tem que ser despachado pelo prefeito municipal e por isso a população está interessada em saber quem assinou a venda de tais terras". Disse ainda que como se trata de terra de domínio público há mais de 50 anos, o prefeito pode, através de decreto, anular a transferência e comunicar ao proprietário que a área é necessariamente de direito do povo.

Até o momento o vereador não sabe por que motivos o prefeito João Alves Filho, ainda não tomou tal atitude. Enquanto isso, estão se tornando antipáticos ao povo de Tijucas, principalmente quando há um falecimento. O prefeito disse que quando o terreno pertencia a família Gallotti, fora cercado de mureta e a deixar uma passagem pública que servia, entre outras coisas, para estacionamento de veículos nos dias de enterros ou Finados. O prefeito reconheceu que todo o problema foi causado pelo fiscal da prefeitura Aurino dos Anjos, que motivou Isaura, quando adquiriu as terras, sobre o direito que teria de fechar a passagem. A população, descontente com a situação, está danificando o cercado, cortando os fios e ameaçando derrubar tudo, por não aceitar a mudança repentina de um costume de 50 anos.

Alunos da Fucri incluídos no Programa de Estágio

Criciúma (Sucursal) — O professor Rodeval José Alves, diretor executivo da FUCRI, assinou convênio com a prefeitura municipal de Içara, representada por José Antônio Dal Toé, prefeito daquela cidade. Pelo documento, a prefeitura de Içara passa a fazer parte do programa de estágio, convênio empresa — FUCRI, recém implantado. Com isto, foram benefi-

ciados inicialmente três alunos do curso de agrimensura da banda tocada superior de Tecnologia, que passaram a desenvolver atividades de desenho e topografia daquela entidade.

O estágio é regulamentado pela portaria 1002/67 no MTPS, o qual possibilita o aluno realizar atividades de aprendizagem na empresa, sem qualquer vínculo empregatício.

Luiz Alves contrata banda de Minas para o Centenário

Luiz Alves (Da Sucursal de Itajaí) — Com o objetivo de animar as comemorações referentes a abertura do ano do centenário do município de Luiz Alves e as comemorações dos 20 anos da obra Salesiana — que inclui o lançamento da primeira pedra do santuário Dom Bosco, a ser construído na rua Brusque — a comissão organizadora acaba de confirmar a presença na cidade, no próximo dia 30, da Banda União Sete de Setembro, de Ponte Nova, Minas Gerais.

No dia 28 do corrente a Banda União Sete de Setembro estará em São Paulo e Curitiba, e às 14 horas do dia 29 se apresentará em Joinville;

já às 17 horas do mesmo dia, se apresentará em Itajaí. Em todas essas cidades a banda tocará uma variada programação musical, com o objetivo de homenagear, em nome do povo de Minas, o do Sul do país.

Ela estará ainda no dia 30 do corrente, às 8 horas, em Luiz Alves, seguindo para Blumenau onde fará uma apresentação às 15 horas, repitando a mesma às 18 horas em Rio do Sul e às 21 horas em Navegantes. Já no dia 31 a apresentação será em Balneário Camboriú e em Florianópolis. A última apresentação também será em Itajaí, no dia primeiro de fevereiro. A Banda tem 70 elementos, entre jovens e crianças.

Artistas de Joinville em Goiânia

Joinville (Sucursal) — Os artistas plásticos Luiz Telles, de Piçarras e Edson Machado de Joinville — os únicos de Santa Catarina — estão expondo suas obras no segundo Concurso Nacional de Artes Plásticas que está sendo realizado em Goiânia — Estado de Goiás. A mostra teve início no último dia 7 e se estenderá até o dia 7 do próximo mês.

Luiz Telles está participando do Concurso com as seguintes obras: "Sem título I", "Sem título II", "Sem título III", enquanto que Edson Machado através de "Gravata para o noivo", "Gravata para tomadores de sopa" e "Camisa para trocador de ônibus".

Estão sendo expostas no concurso, aproximadamente 561 obras através de artistas de renome internacional como: Carybe, Ara Filho, Romeu Depaolo — que já expôs nas Lascaux de Joinville — Osmar Souto e Darcy Penteado, além de outros.

Tarzan: antes da festa, o asfalto nas estradas

Considerada atualmente como capital nacional da maçã, com uma produção prevista para este ano de 300 mil caixas (uma caixa tem 100 unidades), o município de São Joaquim já está organizando seu esquema de organização para promover no próximo ano a Feira Nacional da Maçã. Até 1979, o município, de 40 mil habitantes e situado na região Serrana, terá aproximadamente um milhão de pés de maçãs plantados. Estas informações foram prestadas ontem pelo prefeito eleito daquele município, Rogério Tarzan Silva, da Arena, que tomará posse no próximo dia primeiro de fevereiro. Ele encerrou ontem sua participação no Seminário de Prefeitos, realizado em Florianópolis, na primeira turma.

Sobre a Festa Nacional da Maçã revelou que logo que assumir o cargo de prefeito, efetuará inúmeras providências que devem preceder os contatos que fará em Brasília, juntamente com o deputado federal Henrique Córdova (de São Joaquim) e na Capital, com o ex-prefeito e atual assessor da Secretaria da Saúde, Egídio Martorano Neto. Estas providências, segundo ele, se baseiam na melhoria geral das estradas que demandam ao município, tendo em vista ao compromisso feito pelo governo do Es-



Para o prefeito eleito, Rogério Tarzan Silva, a indústria terá novos incentivos.

ta em asfaltar a estrada que liga Lages a Bom Jardim da Serra e Boca da Serra. Para ele, "somente com uma nova situação de estradas se poderá traçar planos para o turismo em São Joaquim, que prioritariamente terá a construção de um hotel-fazenda, asfaltamento das ruas centrais da cidade e um paralelo embelezamento destas vias à base de macieiras, pinheiros e flores".

Tal como os demais prefeitos presentes ao Seminário, Rogério Tarzan Silva se mantém confiante no cumprimento dos propósitos de campanha eleitoral. Segundo ele, num pronunciamento feito antes das eleições, o governador Konder Reis se comprometeu a asfaltar a estrada que liga Lages a Bom Jardim da Serra, se a Arena vencesse, o que efetivamente aconteceu e com uma margem superior de três mil votos.

Esta estrada e suas atuais condições é vista como o principal entrave ao desenvolvimento de São Joaquim. Embora exista um grande desenvolvimento na fruticultura — a exploração de madeira, atividade pecuária e agricultura ocupam, em volumes, as principais fontes da economia — a atividade industrial não é ou está sendo motivada a se implantar. Na fruticultura há atualmente o apoio constante da Secretaria da Agricultura, com di-

versos técnicos atuando na região e um posto de pesquisa experimental. O setor secundário é que Rogério Tarzan Silva pretende dinamizar. Suas primeiras providências nesse sentido serão oferecer condições, sob forma de incentivos municipais, a todas as indústrias que queiram se instalar no município. Estes incentivos abrangem a doação de terras para implantação de indústrias, isenção de impostos durante 10 anos e outras vantagens, como a possibilidade de instalar-se no futuro distrito industrial que pretende criar com toda a infraestrutura básica. Para o prefeito eleito, em termos administrativos a principal preocupação é a baixa arrecadação municipal, que somente poderá ser ativada com o aumento global de todas as atividades, principalmente industrial.

Abosi dará curso para dentistas em Itajaí

Itajaí (Sucursal) — Com o objetivo de atualizar a classe de cirurgiões dentistas da região, a Associação Brasileira de Odontologia, sub-seção de Itajaí — Abosi, realizará o "Curso Integrado de Patologia Pulpar, Endodontia e Terapêutica", para vários especialistas da área, nos dias 28 e 29 do corrente, no Anfiteatro do Colégio Salesiano de Itajaí. O preço da inscrição é de Cr\$ 150,00.

A informação foi prestada pelo presidente da Abosi, Altamiro Souza e esclareceu que o curso será ministrado pelos seguintes

profissionais: Carlos Ordóñez Gambús, Dilzo Belim Faraco, João Carlos Ribeiro e Amílcar Stingelim Crespo Filho, este último da Faculdade de Odontologia da Universidade Federal do Paraná.

Ele garantiu que do curso participarão, além de cirurgiões de Itajaí, vários de Blumenau, Florianópolis, Joinville, Balneário Camboriú, Brusque e outras cidades. As inscrições já se encontram abertas na sede da Abosi, situada na rua Hercílio Luz, 86, no segundo andar, telefones 44-2627 e 44-2694.

SINDICATO DOS TRABALHADORES RURAIS DE CHAPECÓ - S.C.

SEDE: RUA PORTO ALEGRE

ORÇAMENTO PARA 1978

RECEITA

CONTAS DESIGNAÇÕES	Código	Cr\$	TOTAL Cr\$
Renda Tributária			
Contribuição sindical	111	300.000,00	300.000,00
Renda Social			
Mensalidades	121	800.000,00	
Carteiras Sociais	122		
Distintivos	123		
Outras Rendas	129	800.000,00	1.600.000,00
Renda Patrimonial			
Juros de Depósitos	134		
Outras Rendas: Convênio Funrural Assistência Médica e Dentária	139	1.000.000,00	1.000.000,00
Renda Extraordinária			
Donativos (cf. Portaria no. 32 de 18/1/68)	141		
NOTA: A conta 141 origina-se de campanha realizada em prol de remodelação e equipamentos para sede própria.			
TOTAL DA RECEITA			2.900.000,00

DESPESA

CONTAS DESIGNAÇÕES	Código	Por conta do Imposto Sindical	Por conta de Rend. Próprias Cr\$	TOTAL Cr\$
Administração Geral				
Diretoria (art. 22, dec. lei n. 1402)	211		300.000,00	300.000,00
Departamentos	212		250.000,00	250.000,00
Serviços	213		245.000,00	245.000,00
Edifício (Conservação)	214		30.000,00	30.000,00
Diversas Despesas	219		25.000,00	25.000,00
Contribuições Regulamentares				
Governo Federal - Conta Especial de Emprego e Salário (18,8% da C.S.)	221			
Federação — (14,1% da C.S.)				
Contribuição à Federação — P/Renda própria	222		40.000,00	40.000,00
Confederação — (4,7% da C.S.)	223			
Assistência Social				
Assistência Médica	231	40.000,00	280.000,00	320.000,00
Assistência Hospitalar	232	40.000,00	50.000,00	90.000,00
Assistência Dentária	233	60.000,00	700.000,00	760.000,00
Assistência à Maternidade	234	20.000,00	30.000,00	50.000,00
Assistência judiciária	235	40.000,00		40.000,00
Auxílios diversos	236			
Diversas despesas	239		10.000,00	10.000,00
Outros Serviços Sociais				
Escolas de Alfabetização e pré-vocacionais	241			
Bolsas de estudo	242		35.000,00	35.000,00
Finalidades Esportivas	244		10.000,00	10.000,00
Auxílios de viagem	245		10.000,00	10.000,00
Cooperativas de Consumo	249			
Assist				
Assistência Técnica				
Ensino Técnico Profissional	251			
Congressos e Conferências	252			
Assistência Técnica	259			
Despesas Extraordinárias				
Desp. c/Arrecadação da C.Sindical	263			
TOTAL DO CUSTEIO		200.000,00	2.015.000,00	2.215.000,00
Aplicação de Capitais				
Bens Imóveis (depois de autorizado pelo Sr. Ministro do M.T.P.S.)	311		500.000,00	500.000,00
Aquisições				
Obras				
Reconstruções		100.000,00	40.000,00	140.000,00
Móveis em geral	312		30.000,00	30.000,00
Biblioteca	313			
Aparelhos	314			
Veículos	315			
Máquinas	316		15.000,00	15.000,00
TOTAL DA DESPESA		300.000,00	2.600.000,00	2.900.000,00

ARLINDO SCHWARZ
Presidente

IVO LUZZI
Tesoureiro

TELVINO MARCON
Contador Reg. no C.R.C. no. 2945



APOLAR IMÓVEIS LTDA.

RUA FELIPE SCHMIDT, 21- 5º ANDAR - CONJ. 505 - CENTRO COML. ARS - FONE: 22-8690
EM CURITIBA: RUA CONSELHEIRO LAURINDO, 492 - FONES: 23-4193/24-4324 - CRECI 776

SENHORES PROPRIETÁRIOS NOSSO INSTRUMENTO DE TRABALHO É O SEU IMÓVEL, TEMOS DE ZELAR POR ELE. O RECEBIMENTO DO SEU ALUGUEL É REALIDADE. FAÇA UMA EXPERIÊNCIA.

CASAS A VENDA

BARREIROS — Em fase final de acabamento contendo living, lavabo, sala de jantar, 3 dormitórios, sendo um suite, Vestibulo, banheiro, copa-cozinha, área de serviço, dependência de empregada e garagem. Preço Cr\$ 610.000,00 com Cr\$ 110.000,00 de entrada e o saldo financiado.

ESTILO COLONIAL — Em região privilegiada ao lado de finas residências contendo hall de entrada, living, lavabo, sala de jantar, sala de televisão, 3 dormitórios sendo um suite, banheiro, cozinha, área de serviço, dependência de empregada, churrasqueira, sacada, garagem para dois carros e jardim interno. Preço Cr\$ 900 mil com 320 mil de entrada e o saldo financiado. Aceita-se terreno como parte do pagamento.

CAMPINAS — Excelente residência em acabamento perfeito, com 3 dormitórios, sendo um suite todos com carpet, graduadores de luz e armários embutidos, banheiro, living, sala de jantar, cozinha, lavanderia, dependência de empregada e garagem. Toda gradeada e com sinteko. Preço Cr\$ 500.000,00 com Cr\$ 180.000,00 de entrada e Cr\$ 4.500,00 por mês.

ARACY VAZ CALLADO — Excelente residência contendo hall de entrada, living, lavabo, copa, cozinha, lavanderia, dependência de empregada. Na parte superior 4 dormitórios, banheiro, uma suite, escritório com entrada individual e duas sacadas, abrigo e churrasqueira nos fundos. Preço Cr\$ 700.000,00 financiado.

PARA INVESTIMENTOS EM CURITIBA, BASTA LIGAR-NOS QUE IMEDIATAMENTE ENVIAREMOS UM ELEMENTO CAPACITADO, A FIM DE LHE DAR TODAS AS INFORMAÇÕES NECESSÁRIAS PARA SEU BOM INVESTIMENTO OU VENHA CONVERSAR CONOSCO E TOMAR UM CAFÉZINHO.

PRAIA COMPRIDA — Diversas residências contendo hall de entrada em mármore, living, 3 dormitórios sendo um suite, banheiro, cozinha, dependência de empregada, lavanderia e garagem. Toda em massa corrida e acabamento em gesso. Preços a partir de Cr\$ 40.000,00 de entrada. ATENÇÃO TEMOS PLANTÃO NO LOCAL DIARIAMENTE; R. Gentil Sandim. Entra-se pela geral onde dá acesso à BR-101.

TERRENOS

JARDIM FLORIANÓPOLIS — Ótimo terreno próximo a excelentes residências medindo 12x30. Preço Cr\$ 60.000,00 à vista.

PONTA DO LEAL — 3 terrenos planos próximo à praia, prontos para receber construção. Preço Cr\$ 550.000,00.

ESTREITO 2,160m2 — Excelente área para construção imediata próxima ao Colégio N.S. de Fátima. Preço Cr\$ 400.000,00.

PRÓXIMA AO PALÁCIO DO GOVERNO — São dois lotes em local alto e com vista panorâmica para a Baía. Preço Cr\$ 260.000,00 os dois.

PRAIAS.

CANASVIEIRAS — Excelente residência contendo 3 dormitórios, sendo um suite, living, copa, cozinha, banheiro, lavanderia e abrigo. Preço Cr\$ 380.000,00 com Cr\$ 40.000,00 e o saldo financiado.

BALNEÁRIO JOÃO VIEIRA — Ótima residência com tijolinhos a vista. Toda financiada. Mobiliada gradeada e com sinteko. Contendo 4 dormitórios, sala de estar, cozinha, banheiro. Preço Cr\$ 380.000,00 financiado.

Quem tem carro, tem Stein às suas ordens!

Se o seu problema é pneus, visite a Stein Comercial. Grande estoque de pneus e câmaras para todos veículos e máquinas. Montagem grátis.

Stein Comercial

Rua Conselheiro Mafra, 62
Fone: 22-3451 Florianópolis - S.C.



Doméstica cai e se fere quando descia do ônibus

Com ferimentos generalizados, foi medicada no Hospital Celso Ramos, na manhã de ontem, a doméstica Elizabeth Pinto de Aroldo (residente à avenida Presidente Kennedy, 178, em Campinas), depois de ter sofrido uma queda do interior de um coletivo.

O acidente ocorreu por volta das 10 horas, quando a vítima desceu do ônibus Mercedes Bens da Empresa de Transportes Coletivos Estrela Ltda., de placas AV-0237, dirigido pelo motorista profissional Pedro

Luis Fortunato (residente à avenida Presidente Kennedy, 78 - fundos). COLISÃO

Na sinaleira da Rua Felipe Schmidt, nas proximidades do Departamento de Saúde, o Volks de placas AB-1041 colidiu com outro Volkswagen, de placas AB-7213. Da colisão, resultou ferimentos levíssimos em uma ocupante do segundo veículo. O acidente se registrou por volta das 15h45m e os danos materiais não foram de elevada monta.

Chuvas inundam São Paulo causando prejuízos e transtornos à população

São Paulo sofreu ontem uma das maiores paralisações dos últimos anos em consequência da chuva forte e contínua que começou a cair anteontem à noite. Transbordaram os rios Tietê, Tamanduateí e Pinheiros, além dos córregos Aricanduva e Manchester. Casas desabaram, pessoas ficaram ilhadas e cerca de mil telefonemas de emergência foram recebidos pelos bombeiros.

Os bombeiros estiveram mobilizados desde a madrugada e foi preciso convocar os recrutas da EFA — Escola de Formação e Aperfeiçoamento da Polícia Militar — para auxiliar nos atendimentos. Homens de folga do CB também foram chamados a se apresentar às suas unidades. O treino de Fórmula-1, previsto para às 9 horas, em Interlagos, foi adiado em vista do não comparecimento da guarnição de bombeiros para o serviço de segurança, pois estava prestando serviços em zonas da cidade atingidas pelas cheias.

O Corpo de Bombeiros começou a receber solicitações para atendimentos de urgência já a uma hora da madrugada. Os primeiros pedidos de socorros partiram das zonas ribeirinhas dos rios Tamanduateí e Tietê. A situação se agravou pouco depois na zona leste, onde, na vila Jacuí, em São Miguel Paulista, três casas desabaram na rua 25, por causa da erosão da via pública, formando um buraco de 6 metros de diâmetro, por dois e meio de profundidade.

Nas favelas Marconi, em Vila Maria, e Ordem e Progresso, na Barra Funda, vários barracos foram levados pelas águas, deixando cerca de duzentos moradores desabrigados, caminhões da Polícia Militar transportaram as pessoas. Inicialmente à quartéis, e depois às sedes das administrações regionais da Prefeitura, escolas e clubes da cidade. Na rua Coronel Frias 36, no Bairro do Cambuci, um asilo de velhos foi tomado pelas águas, ilhando 87 pessoas. Bombeiros transportaram todos em catraias a local seguro.

A avenida do Estado, que margeia o Rio Tamanduateí, ficou alagada durante doze horas, em toda a sua extensão. Na altura do número 2.800 dessa avenida, por volta das oito horas da manhã, um menino de 13 anos foi arrastado pelas águas, mas conseguiu se agarrar a uma ponte, ficando ali durante quinze minutos, até a chegada dos bombeiros. Na Vila Maria, o temporal derrubou cerca de oito metros de muro de um zoológico particular. Equipes da prefeitura e do Corpo de Bombeiros fizeram o estaqueamento do resto da construção para evitar novo desabamento.

A baixada do Glicério esteve completamente inundada. Todas as ruas do Bairro do Mercado até o Museu do Ipi-

ranga, ao longo do Rio Tamanduateí, receberam mais de metro e meio de água. Na Avenida Celestino Burroul, no Jacanã, zona Norte, uma indústria metalúrgica ficou com mais de metro e trinta de água. Até o final da manhã, os bombeiros e cerca de duzentos operários não tinham conseguido evacuar o local, mesmo usando bombas de sucção. Prejuízo incalculável tiveram também dezenas de armazéns localizados na Avenida Presidente Wilson, na Mooca, próximos as linhas férreas e que foram alcançados pelas cheias do Rio Tamanduateí. TRÂNSITO TAMBÉM PAROU

A Via Dutra teve trânsito congestionado desde o marginal do Rio Tietê até o município de Guarulhos, no sentido Rio-São Paulo. Na outra pista, houve problemas na altura de Cumbica, com o alargamento da estrada. Na Via Anhanguera, em direção ao interior, também ficou com o leito inundado durante horas, junto ao Km 17, na Vila Anastácio.

Caminhões e ônibus passavam com dificuldades. Automóveis e utilitários foram puxados por tratores. A Rodovia Castelo Branco ficou com o trânsito interrompido no Km. 80, na pista São Paulo-Interior, devido a erosões na pista e quedas de barreiras. Após um engarrafamento de dez quilômetros, nos dois sentidos da estrada, tratores abriram caminho para a passagem de um veículo de cada vez, em cada lado. A Via Fernão Dias — São Paulo-Belo Horizonte — também teve queda de barreiras no Km. 372, 384 e junto ao município de Mairiporã. A passagem foi feita de forma precária, com a orientação de policiais rodoviários, enquanto homens e máquinas trabalhavam na desobstrução dos trechos atingidos.

O município de Osasco, na Grande São Paulo, foi um dos mais castigados pelas enchentes. O Jardim Rochedale registrou vários desabamentos de casas e pessoas ilhadas. Um braço morto do Rio Tietê teve as águas elevadas em quase dois metros do nível normal, chegando a inundar por completo uma favela a sua margem. O único acesso do município a capital, até as 10 horas da manhã, foi feito precariamente pela Avenida dos Autonomistas, um dos oito locais opcionais que comumente dão vazão àquela cidade.

O complexo imigrantes-Anchieta, não registrou qualquer anormalidade no período da manhã. Até às doze horas, a Central do Corpo de Bombeiros e o Centro de Operações da Polícia Militar não tiveram notícias de vítimas fatais em consequência da situação que se registrava, mobilizando todo o efetivo dos bombeiros e cerca de outras 600 viaturas de ronda da Polícia Militar e que foram desviadas para atendimento de urgência e transporte de flagelados.

Quadrilha invadiu casa desocupada em Capoeiras para ouvir Raul Seixas

Os policiais da Delegacia do Estreito ouviram na tarde de ontem, o depoimento de 6 indivíduos que integravam um grupo de 8 e mais três mulheres, presos na noite de anteontem, no interior de uma casa vazia e arrombada por eles, quando faziam "festinhas" naquele local. Com a chegada da polícia, dois deles conseguiram fugir juntamente com as mulheres.

Por volta das 19 horas de anteontem, na rua Deputado Vanderlei Júnior, em Capoeiras, Valério Anjo (19 anos), Ismael João Correia (21 anos), Murilo do Nascimento (20 anos), Luis Carlos da Silva (21 anos), Luis Carlos Vieira (18 anos) e mais um menor, foram presos pela Rádio-Patrolha, porque estavam promovendo uma "festinha" numa casa recém-desocupada, na companhia de mais duas pessoas e de três mulheres. Os outros conseguiram fugir à ação policial.

OS FATOS Ismael João Correia (que já respondeu processo pela prática de homicídio) sabia que naquela rua tinha uma casa vazia, por indicação de um dos marginais, onde seus pais residiram por certo tempo e resolveram arrombá-la para a festa. Foram aos vizinhos e

pediram emprestado um alicate e uma faca para improvisar uma ligação que serviria para a instalação da vitrola. Mas as desordens foram demais e os próprios vizinhos denunciaram os marginais ao proprietário da casa, Irineu Hertel, que mora nas proximidades. Irineu esteve no local, no momento em que os indivíduos deixavam a casa, sendo ameaçado com uma faca. Entrou em seu veículo e um deles chegou a dar um pontapé na lataria esquerda, causando danos materiais.

A polícia foi comunicada e logo depois efetuava a prisão de 6 elementos. Os outros e as mulheres escaparam à ação policial. A Delegacia do Estreito encaminhou-os para a cadeia pública na mesma noite e ontem à tarde estavam prestando depoimentos.

Durante a "festa", os marginais aproveitaram para apertar a residência, que é de madeira, causando danos nas portas e janelas e chegando a quebrar todos os vidros.

Na delegacia, após o depoimento, Ismael João Correia, que já esteve preso "por 14 dias, porque matei uma pessoa em legítima defesa", disse que tinha ido naquela casa só para ouvir algumas músicas de Raul

Seixas e outros "ídeos meus", numa vitrola que "eu tinha comprado e queria testá-la". Ismael confessou que juntamente com o bando havia três mulheres, "minhas colegas", pois é um "barato ouvir o Seixas na companhia das gatas". Declarou e insistiu que não foram eles que apedrejaram a casa.

MARGINALIZAÇÃO Toda a polícia da Capital está preocupada com o alto índice de marginalização que se vem notando nas proximidades do Passo do Gado, "Flamenguinho", Morro da Caixa e na Procasa, onde a população local está se sujeitando ao contínuo aparecimento dos marginais. A polícia efetua diariamente "blitz" nessas áreas, apesar das dificuldades que estão ocorrendo em todas as suas atuações, provocadas pela contenção de despesas determinadas pelos órgãos superiores, mas não consegue eliminar de uma vez os antros de periculosidade que se vem verificando, ameaçando a integridade física da população ordeira dessa região. É comum observar-se desocupados, ladrões e até assassinos, que provocam desordens e uma fiscalização intensiva da polícia.

Dois acidentes de trânsito deixam nove feridos na 101

Itajaí (Sucursal) — Dois acidentes graves ocorreram na tarde de ontem, na BR-101, deixando um saldo de 9 feridos nos hospitais além de 5 veículos com danos materiais, três das quais com elevada monta.

O primeiro acidente aconteceu por volta das 15 horas, no Km-126, próximo a localidade de Canhanduba, envolvendo o veículo Opala de placas AD-4687, de Porto Alegre, dirigido por José Carlos Fernandes, residente na rua Cassimiro de Abreu, 547, em Porto Alegre, que ficou engavetado entre os caminhões FNM, placas WY-0554, de São João Batista, dirigido por Moacir Paschoal, residente na estrada geral e o GJ-0089, de Tijucas, dirigido por Pedro Antônio Felipe, residente na localidade de Nova

Descoberta. O fato ocorreu quando o primeiro caminhão (WY-0554) diminuiu bruscamente a velocidade, fazendo com que o motorista Pedro Antônio Felipe, do Caminhão GJ-0089, não conseguisse parar a tempo e bater na traseira do Opala que, em consequência, projetou-se na traseira do primeiro veículo, causando-lhe prejuízos materiais de elevada monta.

Os três veículos viajavam no sentido Florianópolis-Itajaí, sendo que os ocupantes do Opala, José Carlos Fernandes, sua esposa Maria Luci Guimarães Fernandes, as duas filhas menores do casal, além da sogra Ilda Zenari Guimarães, de 74 anos, foram internados gravemente no hospital Santa

Inês de Balneário Camboriú. O segundo acidente aconteceu por volta das 17 horas, no Km-110, localidade de Cabras, resultando em mais 4 vítimas e danos materiais elevados, após uma colisão frontal dos veículos numa curva.

Opala AE-5130, de Curitiba, dirigido por Ademir Guindani, acompanhado de sua esposa Terezinha Guindani, não conseguiu fazer a curva, colidindo frontalmente com outro Opala placas AM-5263, também de Curitiba, que viajava no sentido Itajaí-Curitiba, dirigido por Luiz Carlos Vicentini, acompanhado de Heitor Castrado. Os feridos foram transportados para o Hospital Marieta Konder Bornhausen, onde permanecem internados.

Família procura Mariângela que sumiu



Mariângela Adam tem 11 anos

Está desaparecida desde anteontem, a menina Mariângela Adam, de 11 anos de idade, residente na rua Major Costa, esquina com a servidão Amazonas. A sua mãe, Tereza Adam, apela a quem souber do paradeiro da sua filha para comunicar-se com ela, através do telefone do Hospital Nereu Ramos ou pelo número 22-9444, ou na Delegacia de Costumes e Menores, onde existe queixa do desaparecimento. Mariângela Adam estava trajando eslate azul, com uma blusa grená de barras brancas, apresentando dois bordados de rosa na parte da frente. A última vez que

Mariângela foi vista, ela estava embarcando num ônibus que se dirigia para o Corrego Grande.

D. Tereza Adam, esteve na redação do O ESTADO, e disse que a polícia não tinha condições de procurar a sua filha, pois a gasolina que a delegacia dispõe para as viaturas está limitada e necessita dos poucos "tros diários para as emergências.

Instituto se transfere e só dá identidade amanhã

O Instituto de Identificação da Secretaria de Segurança e Informações, responsável pela emissão de cédulas de identidade e atestados de antecedentes criminais, suspendeu até amanhã seu atendimento público para transferência da sede.

A informação foi prestada ontem pelo chefe do órgão, Sumê Medeiros, acrescentando as atuais dependências do Instituto, à rua Tolentino de Carvalho, ao lado da Delegacia

do Estreito, não mais comportam os vários setores daquela repartição, exigindo um local mais central e mais amplo para atendimento público. Por isso, a Secretaria de Segurança e Informações decidiu mudar a sede do Instituto de Identificação para a rua Arno Hoeschel, 76, nas proximidades do supermercado Pão de Açúcar, onde o atendimento público voltará a ser feito, ainda de forma precária, a partir de amanhã.

COMUNICADO

A Diretoria da Capela de São Sebastião do Sul do Rio, em Santo Amaro da Imperatriz, através de seu Presidente, Sr. Luiz Gonzaga Turnes, comunica que por não haver extração da Loteria Federal do dia 22/01/77, o sorteio entre os seus colaboradores fica transferido para o próximo dia 26/01/77.

CASA DAS CHAVES E FECHADURAS, DE FLORIANÓPOLIS LTDA.
ESPECIALIZA EM FERRAGENS EM ESTILO

FECHADURAS DE TODOS OS TIPOS

Verifique nossos preços.
Faz-se chaves na hora e atendemos a domicilio. Fone: 22-3879
Rua Araujo Figueiredo, 7

CONSELHO REGIONAL DE FARMÁCIA DE SANTA CATARINA - CRF - 11

HOMENAGEM AO FARMACÊUTICO NO SEU DIA

INSERIDO A SUA ATIVIDADE NA LUTA SECULAR PELA PRESERVAÇÃO DA VIDA; TRANSFORMANDO OS PRODUTOS NATURAIS E SINTÉTICOS, EM SUBSTÂNCIAS A SEREM EMPREGADAS NA PRESERVAÇÃO DA SAÚDE E NO TRATAMENTO DE MOLÉSTIAS, RESPONSÁVEL PELA PRODUÇÃO E QUALIDADE DOS MEDICAMENTOS E DOS ALIMENTOS QUE CONSUMIMOS DIARIAMENTE, PELAS ANÁLISES QUE AJUDAM A DIAGNOSTICAR DOENÇAS E AGENTES NOCIVOS, PELOS COSMÉTICOS E POR PESQUISAS QUE FAZEM A HUMANIDADE VIVER MELHOR.

TRABALHANDO NOS CENTROS DE PESQUISA PURA E APLICADA, NO ENSINO, NAS INDÚSTRIAS E NOS LABORATÓRIOS EXERCÊ UMA ATIVIDADE QUASE SEMPRE DESCONHECIDA DO PÚBLICO, QUE A ELE ACORRE NAS FARMÁCIAS PÚBLICAS ONDE O FARMACÊUTICO REALIZA UM TRABALHO DE ALCANCE SOCIAL E COMUNITÁRIO.

NA LUTA POR UMA VIDA MELHOR, MOBILIZANDO A ENERGIA E O VIGOR QUE OS ENCARGOS DO CRESCIMENTO RECLAMAM, O FARMACÊUTICO CONTRIBUE FUNDAMENTALMENTE PARA AUMENTAR AS PROBABILIDADES DE VIDA MÉDIA DO HOMEM.

A ESSE PROFISSIONAL, O RECONHECIMENTO E O ESTÍMULO DO CONSELHO REGIONAL DE FARMÁCIA DE SANTA CATARINA, PARA QUE CONTINUE SEM ESMORECIMENTO NA MISSÃO DE RESPONDER AO ANSEIO FUNDAMENTAL DO HOMEM: SOBREVIVER.

DR. JOSÉ SILVANO PINHEIRO
Presidente do Conselho Regional de Farmácia de Santa Catarina — CRF-11

AGORA FLORIANÓPOLIS TEM VÔO EXCLUSIVO PARA SÃO PAULO E CURITIBA.

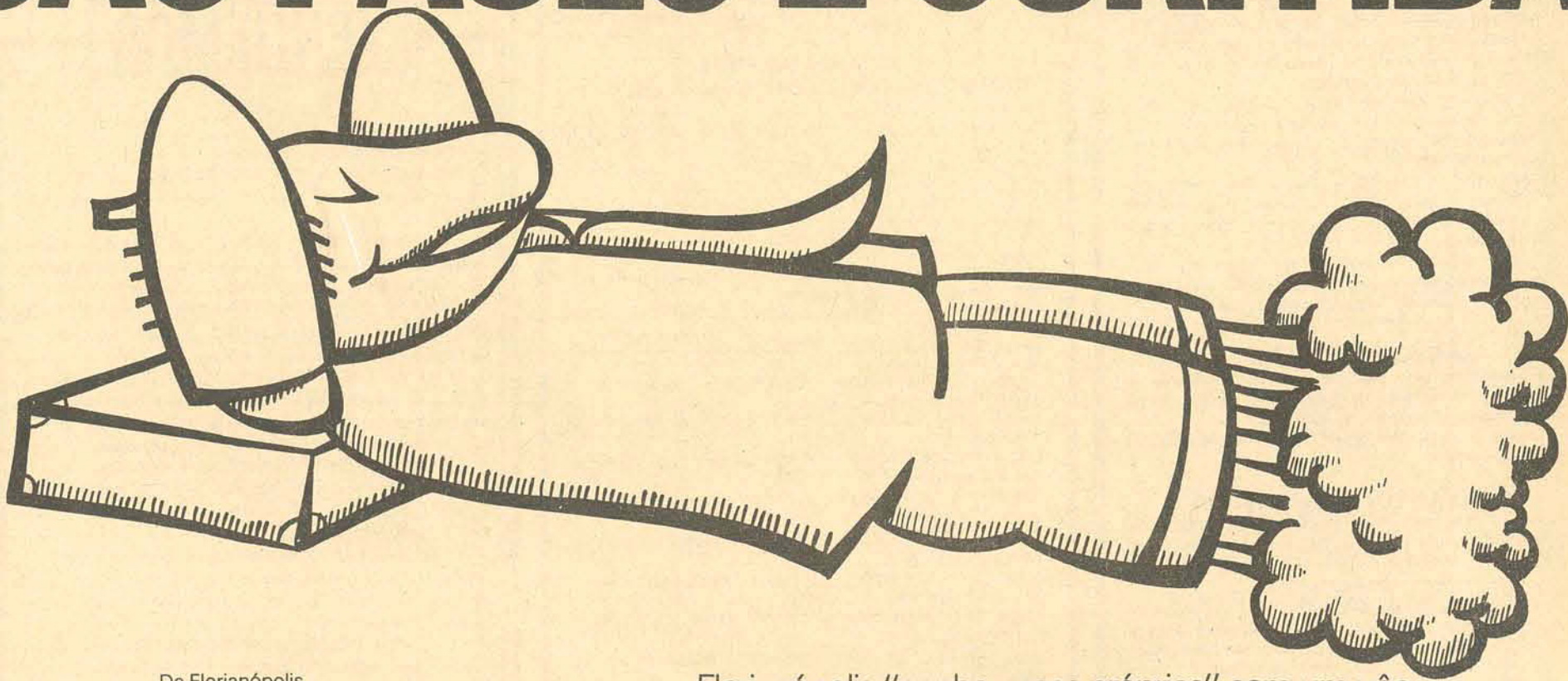

De Florianópolis diariamente para:

ARACAJU	11:30
BELÉM	11:30
CURITIBA	11:30
FORTALEZA	11:30
MACEIÓ	11:30
MANAUS	11:30* *Exceto aos sábados
RECIFE	11:30
RIO DE JANEIRO	11:30
SALVADOR	11:30
SÃO PAULO	11:30
SÃO LUÍZ	11:30
BRÁSILIA	11:30* *Somente 2, 4, 7, 16, *sábado

Florianópolis "ganhou asas próprias" com um vôo da Transbrasil que decola, diariamente, às 11:30 hs. para Curitiba e São Paulo. Além disso, oferece conexão imediata em São Paulo para o Rio, Salvador, Aracaju, Maceió, Recife, Fortaleza, São Luiz, Belém e Manaus. Consulte o seu agente de viagens. Ele tem os horários mais convenientes pra você voar Transbrasil.

TRANS BRASIL
Especialista em Brasil



CONSTRUTORA E IMOBILIÁRIA BERCATON LTDA.

Rua: Cel. Pedro Demoro, no. 1825
Estreito - Florianópolis - SC
CREA 4918 - CRCI 41
Fones: 44-2966 - 44-0368

VENDEMOS

VENDEMOS CASAS BARREIROS

Fina residência de alvenaria com laje com área total de 123,84m², contendo 3 quartos, sala, copa, cozinha, BWC Social, garagem, dependência de empregada completa e área de serviço. Preço Cr\$ 400.000,00. Sendo 10% de entrada e o restante financiado.

Residência de alvenaria com 131,80m², 3 quartos, BWC Social, sala, copa, cozinha, lavanderia, churrasqueira, garagem e dependência de empregada BWC. Situada junto ao trevo de Barreiros. Preço Cr\$ 350.000,00. Entrada Cr\$ 100.000,00 e assumirmos financiamento de 250.000,00 junto a Caixa Econômica Federal.

Residência a rua Antônio Schroeder com 173,00m², com 3 quartos, sala, copa-cozinha, área de serviço, garagem para dois carros, churrasqueira e dependência de empregada.

CASA JARDIM SANTA MÔNICA

Fina residência de alvenaria com laje, área de 187,59m², com suite, 2 quartos, sala de jantar, sala de estar, BWC, cozinha, dependência de empregada com WC, churrasqueira, garagem para dois carros.

CASA COQUEIROS

Ótima residência rua Abel Capela com 258m², uma suite, 2 quartos, sala de estar, sala de jantar, cozinha, BWC, dependência completa de empregada, garagem para dois carros, preço Cr\$ 950.000,00.

Fina residência de alvenaria a rua Pascoal Simoni com 232m², com garagem para dois carros, sala de estar, sala de jantar, uma suite, 2 quartos, cozinha, BWC, dependência completa de empregada. Preço Cr\$ 860.000,00.

BOM ABRIGO

Ótima residência a rua Antenor de Moraes, c/área total de 246m², c/uma suite, dois quartos, sala de estar, sala de jantar, cozinha, banheiro social, lavabo, jardim de inverno, garagem p/dois carros, preço Cr\$ 930.000,00.

VENDEMOS

APARTAMENTOS - CENTRO

Ótimo apartamento a rua Jade Magalhães no. 7, edifício São Vicente, apartamento no. 22, com 2 quartos, sendo um com armário embutido, sala, cozinha, BWC e área de serviço. Preço Cr\$ 220.000,00.

ACEITAMOS SEU IMÓVEL

Temos à venda 2 casas, a pronta entrega, ainda sem habite-se, edificadas em zonas nobres. Uma em Coqueiros com 232,40m² e outra em Bom Abrigo, com 246,05m². Acabamento de primeira mão. Contm todas as dependências necessárias para uma vivenda de alto gabarito, inclusive garagem para 2 carros. Aceitamos seu imóvel como parte do pagamento.

Transfere-se financiamento BNH, Fonar para Dona Inês nos N.ºs 22-3666 ou 22-4775.



IMÓVEIS À VENDA

R: Tte. Silveira, 35 - Conj. - 504
Ed. Apolo
Ed. Apolo
CRECI - 512

Terreno ótima localização em Coqueiros frente p/o mar 14mx30 c/ótima vista panorâmica.
ED. CARLOS TAULOIS - Apto (central), contendo 1 quarto, sala, cozinha, OBS: carpet, mobília, geladeira e fogão, Preço: Cr\$ 253.000,00.
ED. LUIZ FERNANDO, apto (central), contendo 2 quartos c/armários embutidos, amplo living c/armário, copa-cozinha c/azulejos e armários embutidos, dep. empregada e banheiro social com azulejos decorados e BWC com box de acrílico, garagem. Preço: Cr\$ 370.000,00.

TERRENO NA PRAIA DOS INGLESES - área de 3.733,00m², 30m, da praia, frente para estrada, 67m, de frente por 63m, de fundos, Cr\$ 350.000,00.
TERRENOS FRENTE P/ O MAR - CACUPÉ - Temos vários lotes à venda.

TERRENO LAGOA DA CONCEIÇÃO - próximo a Lagoa - todo murado, Cr\$ 50.000,00.
ED. JOYME LINHARES - Apto central, contendo 3 quartos, living, dep. de empregada, área de serviço, banheiro social, copa-cozinha, garagem. Preço: Cr\$ 550.000,00.

ED. CRUZEIRO DO SUL - apto. central, contendo 3 quartos, amplo living, dep. empregada, área de serviço, banheiro social, copa-cozinha, carpet, garagem. Preço: Cr\$ 750.000,00.

FONE: 22-5510 - 22-9092

adbel

IMOBILIÁRIA ADBEL LTDA.

RUA: LIBERATO BITTENCOURT, 221
FONES: 44-3742 e 44-4864 - CRECI 291
ESTREITO - FLORIANÓPOLIS

ALUGA-SE

CASAS

Uma Casa na Rua: Herman Blumenau no. 47, c/4 quartos, hall de entrada, área de Serviço, toda carpetada e cortinada.

Uma Casa na Rua: Humaitá no. 129, Estreito, c/2 pavimentos, jardim, 4 quartos, 2 salas.

Uma Casa na Rua: M. Júlia Franco no. 18, Prainha, excelente vista para o mar, garagem, sala de visita, sala de jantar, sala de estar, e pátio todo calçado.

Uma Casa na Rua: Idalgo Araujo Barreiros, 3 quartos, 2 salas, 2 banheiros, terraço, toda carpetada com lustre.

Uma Casa na Rua: Leoberto Leal 182, Barreiros, perto do trevo.

Uma Casa na Rua: Projetada da Aristides Lobo 56, Agrônômica, c/3 quartos, uma suite, living, dep. de empregada, garagem, telefone.

Uma casa de Praia, no Pontal, c/4 quartos, 2 salas, garagem. Uma Casa na Praia de São Miguel, c/4 quartos, garagem toda mobiliada, 2 pavimentos.

APARTAMENTOS

Um Apto, na Mansão de Heidelberg, Rua Otto Gama D'Eça, c/1 suite, salão de festas, 3 quartos, dep. empregada, garagem, 2 salas porteira Eletrônica.

Um Apto, no Ed. Monaliza 1o. andar, Av. Ivo Silveira - Capoeiras, 3 quartos, carpetado, garagem.

Um Apto, Rua Santos Saraiva, Pça. Paulo Schelempo, 3 quartos, área de Serviço, dep. de empregada.

DEPÓSITOS E SALAS

Um depósito c/900m², 3 banheiros, c/estacionamento, sala excelente para escritório, em Barreiros.

Um depósito c/400m², sala p/escritório, em Barreiros.

Uma sala na rua Heitor Blum Estreito, c/370m², própria p/comércio em geral.

Uma sala na rua Cap. Leite em Barreiros, c/77m², banheiro, excelente para comércio.

Uma sala na rua Aracy Vaz Callado, c/banheiro, 270m², excelente para repartições ou comércio em geral.

SOCIAL CORRETORA DE IMÓVEIS LTDA.

Rua Tenente Silveira, 56 - Sala 4
Fones 22-9954 e 22-9682 - CRECI - 783
FLORIANÓPOLIS

ANUNCIA A VENDA

APTO ED. ANDREA - OP-107 c/102m² c/2 quartos, garagem, Av. Hercílio Luz.

APTO ED. ANDREA - OP-127 c/52m² c/1 quarto, Av. Hercílio Luz.

APTO ED. ANDREA - OP-152 c/60m² c/1 quarto, área de serviço, Av. Hercílio Luz.

APTO ED. MATISE - OP-163 c/150m² c/2 quartos, suite, garagem, no centro.

APTO ED. A. COELHO - OP-105 c/127m² c/3 quartos, vistas para o mar.

CASA EM COQUEIROS - c/430m² dois pav. arm. emb. vidro fumê, 4 quartos, garagem.

CASA EM COQUEIROS - c/225m² c/3 quartos, garagem, recém construída.

CASA EM COQUEIROS - c/95m² c/2 quartos, garagem, de esquina Bom Abrigo.

CASA EM COQUEIROS - OP-180m² c/3 quartos, suite, garagem, telef. Bom Abrigo.

CASA EM COQUEIROS - OP-153 c/275m² c/4 quartos, arm. emb. garagem - Itaguacú.

CASA PTA DE BAIXO - OP-154 rec. constr. c/153m² c/3 quartos, garagem.

CASA PTA DE BAIXO - OP-161 rec. constr. c/154m² c/3 quartos, garagem.

CASA NO ESTREITO - OP-148 c/160m² c/3 quartos, Av. Sta Catarina.

CASA NO ESTREITO - OP-095 c/176m² c/3 quartos, 2 pav. em construção.

CASA EM CAPOEIRAS - OP-156 c/106m² c/3 quartos, Cr\$ 320.000,00.

CASA EM BARREIROS - OP-129 c/230m² c/4 quartos, garagem Cr\$ 570.000,00.

CASA EM BARREIROS - OP-102 c/60m² c/1 quarto, dep. garagem Cr\$ 220.000,00.

CASA NO ESTREITO - OP-139 terreno c/2.500m² arborizado, fundos para o mar.

CASA NO CENTRO - OP-136 c/285m², 2 pav. r. Urbano Salles, estilo germ.

CASA NO CENTRO - OP-142 r. Angelo Laporta, de madeira Cr\$ 120.000,00.

TERRENO COQUEIROS - OP-106 c/539m² perto Super Mercado Comper.

TERRENO ITAGUACÚ - OP-1516 c/598m² frente p/o mar de esquina.

ALUGA-SE

APTO. ED. RIBEIRÃO - c/3 quartos, dep. de empregada, no centro - Cr\$ 4.200,00.

APTO ED. SOLIMAR - c/3 quartos, garagem, telefone, armários - Cr\$ 5.500,00

APTO ED. BELVEDERE - c/3 quartos, garagem, 2o. andar - Cr\$ 6.000,00.

CASA EM COQUEIROS - c/3 quartos, dep. pintada a óleo - Cr\$ 2.000,00

PLANTÃO das 8,00 às 19,00 hrs. ININTERRUPTAMENTE!

VENDE-SE

JUNTO A RUA MELVIN JONES
CASA COM SUITE, 2 quartos, living, sala jantar, cozinha, dep. de empregada c/BWC, BWC social e garagem.
C/carpet nos quartos no living e sala de jantar
BWCs e cozinha com piso vitrificado e paviflex.
Preço total Cr\$ 450.000,00.
Casa a rua Moura em Barreiros a 50 metros da Leoberto Leal
Acomodações: Suite, 2 quartos, cozinha, BWC social, sala de jantar, sala de estar, área de serviço e garagem. e dep. de empreg. Preço total: Cr\$ 490.000,00
Casa em Barreiros 3 dormitórios, sala de estar e jantar BWC social, dep. de empregada, área de serviço, copa e cozinha e garagem. C/136,28m² de área construída.
Preço total Cr\$ 450.000,00 sendo 10% de entrada e o restante financiado pelo SFH.

CONSTRUTORA E IMOBILIÁRIA BERCATON LTDA.
FONES: 44-3000 - 44-2966 - 44-0368
Rua Coronel Pedro Demoro 1825
Creci - 41
Crea - 4918

R. DE QUEIROZ IMÓVEIS

Rua Felipe Schmidt, 58
conj. 306 - Ed. Comasa
Fones: 22-4870 e 22-5871
CRECI - 761 Fpolis

ALUGA-SE

LOJA TÉRREA no Ed. Jaime Linhares. Cr\$ 4.000,00
CASA, situada na Praia do Meio, mobiliada (por viagem do proprietário ao estrangeiro), contendo: vestibulo, living, 3 quartos (suite casar), dep. de empregada, banheiro social, cozinha "Formaplás", dep. completa de empregada, lavanderia, churrasqueira, garagem, telefone, inteiramente carpetada. Aluguel: Cr\$ 6.700,00.

VENDE-SE

BOM ABRIGO: casa contendo living, sala de estar, 2 quartos (suite casal), lavabo, cozinha, lavanderia, dep. completa de empregada, quarto de costura, quintal gramado, abrigo p/carro.
Preço: Cr\$ 590.000,00.

COQUEIROS: na rua Pascoal Simone, 625, casa com 3 quartos, living, copa, cozinha, dep. empregada, lavanderia, churrasqueira, garagem para 2 carros, inteiramente carpetada. Bem ensolarada e com jardim para as crianças. Preço: Cr\$ 580.000,00 com financiamento pela CEF, e entrada facilitada.

ITACORUBI: lote 540m² (18x30) na av. principal do Parque S. Jorge (placa no local), a direita da estrada para a Lagoa, logo após a Telsec. Lugar alto e plano. Cr\$ 160.000,00 pagamento a combinar.

BANCO ECONÔMICO S.A.

C.G.C. no. 15.124.464 - Carta Patente I-2
Sociedade Anônima de Capital Aberto
Certificado GEMEC/RCA - 200-76/128

285o. DIVIDENDO

Avisamos aos Senhores Acionistas que, a partir de 17 do mês corrente, será pago o 285o. dividendo, relativo ao 2o. semestre de 1976 da seguinte maneira:

- a - Para as ações ordinárias, dividendo de 16 por cento a.a.
- b - Para as ações preferenciais, dividendo de 17,6 por cento a.a.

Os dividendos serão pagos na agência de jurisdição do acionista ou creditados em sua conta corrente.

Cidade do Salvador, 14 de janeiro de 1977

FRANCISCO DE SÁ JÚNIOR
Diretor Superintendente.

VENDEMOS

- APARTAMENTOS
- PRÓXIMO UNIVERSIDADE FEDERAL E SEDE DA ELETROSUL NA TRINDADE - com 1 quarto, sala, BWC Social e cozinha.

- COQUEIROS PARA PRONTA ENTREGA - Com 2 quartos, sala c/sacada, BWC social, cozinha, área de serviço, dependência de empregada completa e garagem.

- PRÓXIMO COLÉGIO CATARINENSE - Com 2 quartos, BWC Social, sala de estar e jantar, dependência de empregada, área de serviço e terraço, garagem.

- CENTRO - EDIFÍCIO MEDEIROS FILHO - Com 3 quartos (1 suite), BWC Social, sala de estar e jantar com sacada, copa-cozinha, dependência de empregada, área de serviço, garagem e participação no salão de festas.

- CENTRO - EDIFÍCIO VISCONDE DE OURO PRETO - Com 2 quartos, sala de estar e jantar, cozinha, BWC Social, dependência de empregada e área de serviço. Cr\$ 368.000,00.

- AV. TROMPOWISK APARTAMENTO COM 182m² - 3 quartos (1 suite), BWC Social, cozinha com armários, sala de estar e jantar, escritório, dependência completa de empregada e garagem.

- CENTRO - EDIFÍCIO ANITA GARIBALDI - Com 1 quarto, sala, cozinha e banheiro. j- COQUEIROS POU-PANÇA FACILITADA - Apartamentos com fino acabamento e frente para a praia. Últimas unidades. Todos com sacada, garagem, água quente e gás central. j- CASA PRÓXIMO CAMPO DO AVAL C/116m² - 3 quartos, sala, cozinha, dependência de empregada e garagem. Cr\$ 420.000,00.

- COQUEIROS - Sala térrea própria para gabinete dentário, médico, loja, etc. - financiada.

FAÇA UMA VISITA A PREDIBENS OU SOLICITE A VISITA DE UM CORRETOR



PREDIBENS

incorporadora . construtora e imobiliária
Av. Rio Branco, 104 - CRECI 131
Fones - 22-6099 e 22-6756

APTO. PEQUENO

NO EDF. ANDRÉA COM 62,92m², UM QUARTO, SALA, COZINHA, BANHEIRO, AZULEJOS DECORADOS ATÉ O TETO, TODO CARPETADO.

ENTRADA - Cr\$ 60.000,00
SALDO TOTALMENTE FINANCIADO
TRATAR NA RUA FELIPE SCHMIDT, 27 EDF. DI S VELHO SOBRELOJA SALAS 16/17 - OU FONES 22-3537. - 226551 - REGIS IMÓVEIS CRECI 58.

VOCE E SUA FAMÍLIA VIVERÃO TRANQUILOS NUM LUGAR SEM POLUIÇÃO: SONORA OU DO AR, CONVERTE-SE COM O PESSOAL DA CONSTRUTORA "BERCATON" e escolha a sua casa, pois o que é Bom no Preço e na qualidade, é para poucos. E Alguns já chegaram antes de você. Veja o que temos para lhe oferecer: Oito (8) Casas com três quartos, sala, cozinha, BWC social, Dep. completa de empregada, área de serviço, e garagem. Preço total: De Cr\$ 400.000,00 a Cr\$ 450.000,00.
Condições: 10% de entrada e saldo financiado pelo sistema financeiro da habitação.

Converse conosco através dos fones: 44-3000, 44-2966 - 44-0368 ou Rua Cel. Pedro Demoro 1825 - Estreito. Crea - 4918 - Creci 41.

VENDEMOS

JARDIM ANCHIETA - Uma linda e confortável casa com área de 263m² num terreno de 502m² num preço de OCASIÃO Cr\$ 850.000,00

CENTRO - Apto. Condomínio Ana Paula, 3 dormitórios (sendo um suite) living com dois ambientes, dep. empregada, etc.

JARDIM MODELAR - Casa com 3 quartos, sala, sala de jantar, BWC, cozinha, área de serviço e garagem, 103m² de área recém-construída por apenas Cr\$ 320.000,00

CENTRO - Apto. na Avenida Herdilio Luz, Ed. Gabriela com 3 dormitórios, dep. de empregada com 113m² por Cr\$ 605.100,00

RATONES - Terreno com uma linda área de 43.000m² a 600 metros do asfalto por Cr\$ 95.000,00.

CENTRO - Apto. 4 quartos e demais dependências todo mobiliado com carpet, 150m² de área construída Cr\$ 375.000,00 a combinar e Cr\$ 225.000,00 financiado.

CAPOEIRAS - Casa de alvenaria com 3 quartos sendo um suite, com 116m² de área construída por Cr\$ 130.000,00 a combinar e Cr\$ 220.000,00 financiados.

COQUEIROS - Casa mista com 3 quartos, sala, cozinha, BWC e mais uma dependência. Cr\$ 295.000,00.

CAMPINAS - Casa de alvenaria com 65m² Cr\$ 220.000,00. CONSULTAR IMÓVEIS JUCEL - Creci no. 764 - Rua Santos Saraiva, no. 752 - Fone 44-4168.

BRITA COM GRANULOMETRIA PERFEITA



PEDRITA

FONE 33-1302 - FLORIANÓPOLIS

ATENIMENTO EM TODO ESTADO

DILSON IMÓVEIS

CRECI 515

Escritório: Rua Liberato Bittencourt, 140
Sala 2 -- Fone 44-4668 - ESTREITO

VENDE-SE

Barreiros - Casa nova, sem habite-se pronta para morar, ótimo acabamento, toda murada, excelente vista para o mar, preço de Cr\$ 330.000,00 com Cr\$ 50.000,00 de entrada e Cr\$ 280.000,00 totalmente financiado.

Capoeiras - Ótimo negócio - Casa de alvenaria com 106,00m² - terreno com 496,00m² com uma suite, 2 quartos, living, sala de jantar, banheiro social, entrada para carro pelo preço de Cr\$ 330.000,00 com uma entrada e saldo financiado.

J. Atlântico - Ótima oportunidade - 2 lotes juntos medindo 390,00m² cada planos excelente para residência pelo preço de Cr\$ 110.000,00 cada.

Canasvieiras - 3 lotes com ótima localização à 300,00 metros da praia pelo preço de Cr\$ 60.000,00 estuda-se condições.

Estreito - Terreno com 310,00m² de frente para Rua Nossa Senhora do Rosário com excelente vista para o mar pelo preço de Cr\$ 110.000,00.

Barreiros - Excelente terreno com 360,00m² de frente para Rua Antônio Scherleider com excelente vista panorâmica pelo preço de Cr\$ 70.000,00.

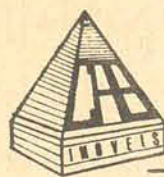

Curt Antonio Beims
CRECI Nº 228

Rua Araujo Figueiredo, 22

Fones: 22-9514 e 22-1179

IMÓVEIS À VENDA

APARTAMENTOS
ED. BAIJA BLANCA - Av. Beira Mar Norte - Apto. 301 - c/278m² (um p/andar) c/amplo living em L - 1 suite - 2 dormitórios - sala de Estar ou mais 1 dormitório - banheiro social - lavabo - vestibulo - copa/cozinha - área de serviço - Dep. compl. de empregada e Garagem.

ED. ESTEVES JÚNIOR - Um apto. c/142,60m² - c/living - 3 dormitórios - terraço - lavabo - banheiro social - copa/cozinha, área de serviço e dep. compl. de empregada.

TERRENOS
Um terreno situado em Biguaçu, Lot. Zimmermann, próx. Pol. Rod. 12x30m.
Um terreno - SACO DOS LIMÕES - à Av. Beira Mar Sul, medindo 18m de frente por 40 de fundos.



BAMERINDUS

BANCO BAMERINDUS DO BRASIL Sociedade Anônima

GEMEC-RCA-200-76/144

BALANÇO EM 31 DE DEZEMBRO DE 1976

CAPITAL ABERTO

ATIVO		PASSIVO	
DISPONÍVEL		NÃO EXIGÍVEL	
Caixa	153.263.316,87	Capital	600.000.000,00
Banco do Brasil S/A - Depósito	114.228.043,72	Reservas e Fundos	700.037.815,24
Títulos Federais a Curto Prazo	643.220.107,82		
	910.711.468,41		1.300.037.815,24
REALIZÁVEL		EXIGÍVEL	
Empréstimos	8.182.713.033,77	Depósitos	7.105.583.756,62
Valores e Bens	1.465.407.606,29	Outras Exigibilidades	6.314.754.271,48
Outros Valores	7.784.670.222,61	Obrigações Especiais	4.111.501.471,01
	17.432.790.862,67		17.531.839.499,11
IMOBILIZADO	605.817.302,86	RESULTADO PENDENTE	154.807.614,64
RESULTADO PENDENTE	37.365.295,05	COMPENSAÇÃO	180.081.873.094,50
COMPENSAÇÃO	180.081.873.094,50		
TOTAL	199.068.558.023,49	TOTAL	199.068.558.023,49

DEMONSTRAÇÃO DA CONTA DE LUCROS E PERDAS

DÉBITO		CRÉDITO	
DESPESAS OPERACIONAIS	560.306.933,15	RENDAS OPERACIONAIS	1.125.874.865,42
DESPESAS ADMINISTRATIVAS	478.573.216,94	OUTRAS RENDAS	211.521.907,99
OUTRAS DESPESAS	18.583.708,15	LUCROS DIVERSOS	92.299.514,75
AMORTIZAÇÕES DE IMÓVEIS, MÓVEIS E UTENSÍLIOS	11.416.603,24	FUNDO DE RESERVA P/PREJUÍZOS EVENTUAIS	
ÁGIOS DE INCORPORAÇÕES	62.000.000,00	Reversão do Fundo Existente	75.764.205,91
PROVISÃO PARA IMPOSTO DE RENDA	17.800.000,00		
PERCENTAGEM DIRETORIA, CONSELHO FISCAL E GRAT. FUNCIONÁRIOS	36.050.000,00		
DISTRIBUIÇÃO DO LUCRO LÍQUIDO			
Fundo de Reserva Legal	18.040.791,34		
Fundo de Manutenção p/Capital de Giro	58.089.194,00		
Fundo de Reserva p/Risco de Op. de Câmbio	7.216.316,54		
Outras Reservas e Fundos	179.883.730,71		
Dividendo e Bonificação	54.000.000,00		
Assistência Social	3.500.000,00		
	320.730.032,59		
TOTAL DO DÉBITO	1.505.460.494,07	TOTAL DO CRÉDITO	1.505.460.494,07

DIRETORIA-EXECUTIVA:

Tomaz Edison de Andrade Vieira - Presidente
 José Eduardo de Andrade Vieira - Vice-Presidente
 Mathias Vilhena de Andrade - Diretor
 Germano Vilhena de Andrade - Diretor
 José Carlos Pupo Persson - Diretor
 Luiz Antonio de Andrade Vieira - Diretor
 Cláudio Enoch de Andrade Vieira - Diretor
 Jair Jacob Mocelin - Diretor
 Ottorino Marini - Diretor
 José Márcio Peixoto - Diretor
 Roberto Coutinho de Gouvêa - Diretor
 Werther Teixeira de Azevedo - Diretor

João Ferraz de Campos
 Ercílio Slaviero
 Emir Dias Franco
 Fernandino Caldeira de Andrade
 Francisco Cunha Pereira
 João Scheffer
 José Tamoyo Vilhena de Andrade
 Laurival Gomes
 Lauro Justus
 Marcos Vinícius Rodrigues Vilaça
 Nabor Guarnieri
 Olavo Alberto de Carvalho
 Oscar Schrappe Sobrinho
 Sebastião Dias de Carvalho
 Waldomiro Luby

CONSELHO FISCAL:

EFETIVOS
 Cyrillo Heimart Von Linsingen
 Durval Weber
 Hilton Dácio Trevisan
 Luiz José Sant'Ana
 José Izar

SUPLENTES

Antonio Pasinato
 Aprígio Paulo de Carvalho Cordeiro
 Fernando Cordeiro Simas
 Leonardo Soverzozki
 Pedro Raymundo Cominense

CONSELHO DE ADMINISTRAÇÃO:

Mauro Paes de Almeida - Presidente
 Attridge Baggio - Vice-Presidente
 Francisco A. R. da Costa Filho - Vice-Presidente
 Abrahão Drubski
 Albany Guimarães
 Alcides Pereira Júnior
 Altamirano Pereira
 Anacleto Theógenes Carli
 Antonio Sad
 Clara de Andrade Vieira
 Clóvis de Barros
 Clóvis Vieira
 Djalmá Ferreira Lopes
 Doher Barbosa Nicolau
 Dorcel Antonio Pizzatto

Carta Patente nº 2833 de 23.09.52

Edgard Guilherme Kleinke - Téc. Cont. Reg. C.R.C. PR 3797 - CPF 000409919

C.G.C.M.F. 76.543.115/0001-94

BANCO BAMERINDUS DE INVESTIMENTO S.A.

GEMEC-RCA-200-75/171

BALANÇO EM 31 DE DEZEMBRO DE 1976

CAPITAL ABERTO

ATIVO		PASSIVO	
DISPONÍVEL		NÃO EXIGÍVEL	
	52.495.732,10	Capital	120.000.000,00
REALIZÁVEL		Aumento de Capital	120.000.000,00
Financiamentos	2.241.293.510,11	Reservas e Fundos	124.957.185,98
Outros	1.300.163.150,61		364.957.185,98
	3.541.456.660,72	EXIGÍVEL	
IMOBILIZADO	37.046.263,28	Depósito a prazo c/Correção Monetária	2.184.541.615,48
RESULTADO PENDENTE	252.823.740,08	Títulos Cambiais	36.263,89
COMPENSAÇÃO	9.180.932.913,36	Refinanciamentos e Repasses	828.518.667,87
		Outros Créditos	186.898.987,80
			3.199.995.535,04
		RESULTADO PENDENTE	318.869.675,16
		COMPENSAÇÃO	9.180.932.913,36
TOTAL	13.064.755.309,54	TOTAL	13.064.755.309,54

DEMONSTRAÇÃO DA CONTA DE LUCROS E PERDAS

DÉBITO		CRÉDITO	
DESPESAS OPERACIONAIS	265.905.375,07	RENDAS OPERACIONAIS	332.292.959,85
DESPESAS ADMINISTRATIVAS	21.808.267,94	RENDAS DE OPERAÇÕES COMO AGENTE FINANCEIRO	5.536.341,96
OUTRAS DESPESAS	5.380.712,75	RENDAS DE OPERAÇÕES EM MOEDA ESTRANGEIRA	12.460.182,59
PROVISÃO P/IMPOSTO DE RENDA	5.000.000,00	RENDAS DE TÍTULOS E VALORES MOBILIÁRIOS	7.564.001,90
PERCENTAGEM DIRETORIA, CONSELHO FISCAL, GRAT. FUNCIONÁRIOS	5.590.000,00	RENDAS EVENTUAIS	6.128.486,93
DISTRIBUIÇÃO DO LUCRO LÍQUIDO			
Fundo de Reserva Legal	3.544.380,00		
Fundo de Reserva p/Manutenção Capital de Giro	22.044.521,72		
Provisão p/Devedores Duvidosos	23.908.715,75		
Dividendo e Bonificação	10.800.000,00		
	60.297.617,47		
TOTAL DO DÉBITO	363.981.973,23	TOTAL DO CRÉDITO	363.981.973,23

DIRETORIA EXECUTIVA:

Tomaz Edison de Andrade Vieira - Diretor-Superintendente
 José Eduardo de Andrade Vieira - Diretor
 Luiz Antonio de Andrade Vieira - Diretor
 Mathias Vilhena de Andrade - Diretor
 Ottorino Marini - Diretor
 Mário Nascimento de Paula Xavier - Diretor
 Jayro Ortiz Gomes de Oliveira - Diretor

CONSELHO DE ADMINISTRAÇÃO:

Oscar Diedrichs - Presidente
 Adalberto Fritzsche - Vice-Presidente

CONSELHEIROS:

Afonso Alves de Camargo Neto
 Arnaldo Alves de Camargo Filho
 Egas Dirceu Moniz de Aragão

Elias Zacarias dos Santos

Ivo Leão Filho
 Jayme Canet Júnior
 João de Mattos Leão
 José Sebastião Ribeiro Neto

CONSELHO FISCAL:

EFETIVOS:

Adhmar Vieira de Araujo
 Francisco Antonio de Abreu
 Germano Augusto Birkholz

SUPLENTES:

Antonio Máximo Mocelin
 Antonio Lopes
 Noel Salazar Gomes Marques

Carta-Patente nº A-69/2984 de 11.08.69.

Edgard Guilherme Kleinke - Téc. Cont. C.R.C. PR. 3797 - CPF 000409919

C.G.C.M.F. 76.484.575/0001-99

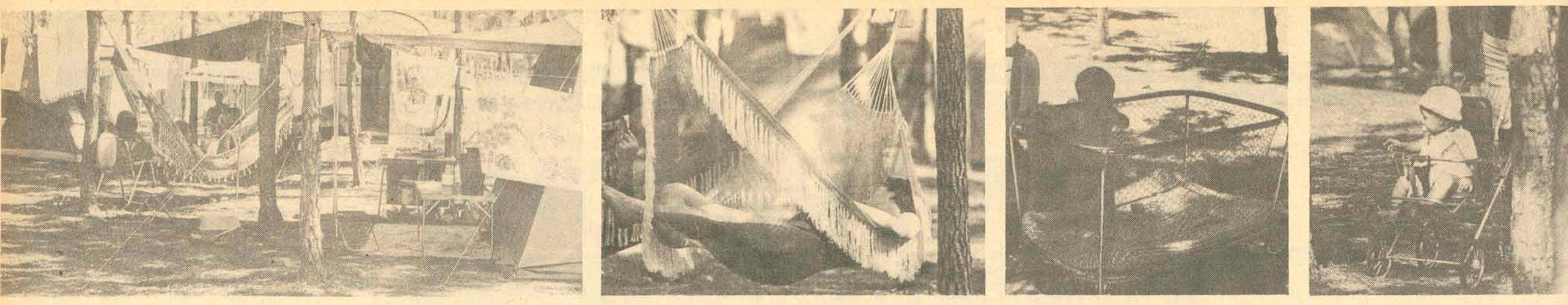

O camping de Rio Vermelho é deficiente e caro

Um litro de leite, que custa normalmente Cr\$ 2,60, não é vendido por menos de Cr\$ 4,00. Há mais exemplos. Leia:

Quase mil turistas de todas as idades, principalmente de São Paulo, Curitiba, Rio de Janeiro e Porto Alegre, estão no camping de Florianópolis, em Rio Vermelho, ocupando mais de 200 barracas. O local, situado a mais de 20 quilômetros do centro da cidade (dos quais, quase dez quilômetros são de estrada de chão, perigosa), tem capacidade para abrigar dois mil campistas e aproximadamente 400 barracas.

Quase mil turistas de todas as idades, principalmente de São Paulo, Curitiba, Rio de Janeiro e Porto Alegre, estão no camping de Florianópolis, em Rio Vermelho, ocupando mais de 200 barracas. O local, situado a mais de 20 quilômetros do centro da cidade (dos quais, quase dez quilômetros são de estrada de chão, perigosa), tem capacidade para abrigar dois mil campistas e aproximadamente 400 barracas.

Quase mil turistas de todas as idades, principalmente de São Paulo, Curitiba, Rio de Janeiro e Porto Alegre, estão no camping de Florianópolis, em Rio Vermelho, ocupando mais de 200 barracas. O local, situado a mais de 20 quilômetros do centro da cidade (dos quais, quase dez quilômetros são de estrada de chão, perigosa), tem capacidade para abrigar dois mil campistas e aproximadamente 400 barracas.

Quase mil turistas de todas as idades, principalmente de São Paulo, Curitiba, Rio de Janeiro e Porto Alegre, estão no camping de Florianópolis, em Rio Vermelho, ocupando mais de 200 barracas. O local, situado a mais de 20 quilômetros do centro da cidade (dos quais, quase dez quilômetros são de estrada de chão, perigosa), tem capacidade para abrigar dois mil campistas e aproximadamente 400 barracas.

Quase mil turistas de todas as idades, principalmente de São Paulo, Curitiba, Rio de Janeiro e Porto Alegre, estão no camping de Florianópolis, em Rio Vermelho, ocupando mais de 200 barracas. O local, situado a mais de 20 quilômetros do centro da cidade (dos quais, quase dez quilômetros são de estrada de chão, perigosa), tem capacidade para abrigar dois mil campistas e aproximadamente 400 barracas.

Quase mil turistas de todas as idades, principalmente de São Paulo, Curitiba, Rio de Janeiro e Porto Alegre, estão no camping de Florianópolis, em Rio Vermelho, ocupando mais de 200 barracas. O local, situado a mais de 20 quilômetros do centro da cidade (dos quais, quase dez quilômetros são de estrada de chão, perigosa), tem capacidade para abrigar dois mil campistas e aproximadamente 400 barracas.

Quase mil turistas de todas as idades, principalmente de São Paulo, Curitiba, Rio de Janeiro e Porto Alegre, estão no camping de Florianópolis, em Rio Vermelho, ocupando mais de 200 barracas. O local, situado a mais de 20 quilômetros do centro da cidade (dos quais, quase dez quilômetros são de estrada de chão, perigosa), tem capacidade para abrigar dois mil campistas e aproximadamente 400 barracas.

Quase mil turistas de todas as idades, principalmente de São Paulo, Curitiba, Rio de Janeiro e Porto Alegre, estão no camping de Florianópolis, em Rio Vermelho, ocupando mais de 200 barracas. O local, situado a mais de 20 quilômetros do centro da cidade (dos quais, quase dez quilômetros são de estrada de chão, perigosa), tem capacidade para abrigar dois mil campistas e aproximadamente 400 barracas.

DEPARTAMENTO CENTRAL DE COMPRAS TOMADA DE PREÇOS No. 77/0004
AVISO
O DEPARTAMENTO CENTRAL DE COMPRAS torna público, para conhecimento dos interessados, que receberá propostas de firmas habilitadas preliminarmente, nos termos da Lei no. 5.089 de 30.04.75, até as 15 horas do dia 28 de Janeiro de 1977, para o fornecimento de PAPEIS PARA USO EM GERAL.

DEPARTAMENTO CENTRAL DE COMPRAS TOMADA DE PREÇOS No. 77/0005
AVISO
O DEPARTAMENTO CENTRAL DE COMPRAS torna público, para conhecimento dos interessados que receberá propostas de firmas habilitadas preliminarmente, nos termos da Lei no. 5.089, de 30.04.75, até as 15 horas do dia 31 de Janeiro de 1977, para o fornecimento de MATERIAL DE EXPEDIENTE.

DEPARTAMENTO CENTRAL DE COMPRAS TOMADA DE PREÇOS No. 77/0006
AVISO
O DEPARTAMENTO CENTRAL DE COMPRAS torna público, para conhecimento dos interessados que receberá propostas de firmas habilitadas preliminarmente, nos termos da Lei no. 5.089 de 30.04.75, até as 15 horas do dia 31 de Janeiro de 1977, para o fornecimento de MATERIAL PARA ESCRITÓRIO.

LAJE PRÉ-MOLDADA TAPUIA MELHORAMENTOS
PARA FORRO E PISO
Consultem-nos (0482) 22-6500
22-6290
22-4235
22-4002

NOVA ERA OFERECE

CASAS:

- 1. AGRONOMIA - Casa com living, sala jantar, 3 dormitórios, banheiro social, cozinha, garagem. PREÇO: 350.000,00 POUPANÇA: 150.000,00 FINANCIAMENTO: 200.000,00
- 2. TRINDADE - Casa em fase final de construção, com living, sala jantar, copa, cozinha, 3 dormitórios (2 suítes), escritório ou 4o. dormitório, banheiro social, ep. completa empregada, área de serviço, garagem para 2 carros, aquecimento central, totalmente carpetado. PREÇO: 700.000,00 POUPANÇA: 60.000,00 SALDO TOTALMENTE FINANCIADO.
- 3. COQUEIROS - ótima casa com living, 3 dormitórios (uma suíte), banheiro social, cozinha, copa, garagem para 2 carros, área coberta. PREÇO: 550.000,00 POUPANÇA: 50.000,00 SALDO FINANCIADO.
- 4. ITAGUAÇU - Casa espetacular, com living, sala jantar, lavabo, 4 dormitórios (1 suíte), banheiro social, cozinha, lavanderia, dep. completa empregada, churrasqueira, garagem para 2 carros. PREÇO: 850.000,00 POUPANÇA: 210.000,00 a combinar SALDO TOTALMENTE FINANCIADO
- 5. BARREIROS - Casa nova, com living em L, 3 dormitórios (1 suíte), banheiro social, copa, cozinha, área de serviço, garagem. PREÇO: 460.000,00 POUPANÇA: 30.000,00 SALDO FINANCIADO.
- 6. CAPOEIRAS - Casa nova, com living, 3 dormitórios (1 suíte), banheiro social, copa, cozinha, dep. completa empregada, área de serviço, garagem. PREÇO: 475.000,00 POUPANÇA: 30.000,00 SALDO TOTALMENTE FINANCIADO.
- 7. TRINDADE - Linda casa ao lado Eletrosul, com living, 4 dormitórios (1 suíte), banheiro social, cozinha, lavanderia, dep. completa empregada, garagem, churrasqueira, piscina, armário divisório, cozinha americana. PREÇO: 800.000,00 POUPANÇA: 160.000,00 a combinar SALDO TOTALMENTE FINANCIADO.
- 8. JARDIM SULBRASIL - Ótima residência, com living, sala jantar, 3 dormitórios (1 suíte) banheiro social, copa, cozinha, dep. completa empregada, garagem para 2 carros. PREÇO: 750.000,00 POUPANÇA: 110.000,00 a combinar SALDO TOTALMENTE FINANCIADO.
- 9. TRINDADE - Casa espetacular, linda vista, com living, sala jantar, estar íntimo, 3 dormitórios (1 suíte), lavabo, banheiro social, lavanderia, adega, dep. completa empregada, cozinha, garagem, acabamento massa corrida, vidros fumê. PREÇO: 750.000,00 POUPANÇA: 110.000,00 a combinar SALDO TOTALMENTE FINANCIADO.
- 10. JARDIM S. MÔNICA - Casa espetacular, frente ao asfalto, com living, sala jantar, 3 dormitórios (1 suíte), banheiro social, cozinha, dep. completa empregada, área coberta com churrasqueira, garagem para 2 carros, vidros fumê, gás central. PREÇO: 670.000,00 POUPANÇA: 40.000,00 SALDO TOTALMENTE FINANCIADO
- 11. JARDIM S.MÔNICA - Casa nova, com living, 3 dormitórios (1 suíte), banheiro social, cozinha, dep. completa empregada, garagem. PREÇO: 430.000,00 POUPANÇA: 30.000,00 SALDO FINANCIADO.
- 12. COQUEIROS - Linda residência com 2 pisos, sendo no 1o. living, sala estar, copa, cozinha, 3 dormitórios (1 suíte), banheiro social, no térreo: 2 dormitórios, banheiro, área de serviço, garagem. PREÇO: 880.000,00 POUPANÇA: 240.000,00 a combinar SALDO FINANCIADO.
- 13. ITAGUAÇU - Belíssima Residência junto à praia, com hall, varanda, living, lavabo, sala jantar, copa, banheiro social, cozinha, 3 dormitórios (1 suíte), área serviço, dep. completa empregada, garagem para 2 carros, telefone, aquecimento central, gás. PREÇO: 840.000,00 POUPANÇA: 200.000,00 a combinar SALDO FINANCIADO.
- 14. SÃO JOSÉ - Casa nova, com living, 3 dormitórios (1 suíte), banheiro social, cozinha, garagem, quintal, ótimo acabamento em massa corrida, pias em mármore com cuba em aço inox. PREÇO: 430.000,00 POUPANÇA: 30.000,00 SALDO FINANCIADO.
- 15. BARREIROS - Casa nova, com living, 3 dormitórios, banheiro social, cozinha, copa, garagem, jardim, quintal. PREÇO: 300.000,00 POUPANÇA: 20.000,00 SALDO FINANCIADO.
- 16. EM SÃO JOSÉ - Casa nova, com living, 3 dormitórios (1 suíte), banheiro social, cozinha, garagem, sinteko. PREÇO: 400.000,00 POUPANÇA: 20.000,00 SALDO FINANCIADO.
- 17. LAGOA DA CONCEIÇÃO - Casa nova, living, 3 dormitórios, banheiro social, cozinha, dep. completa empregada, garagem, 2 armários embutidos, em frente à praia. PREÇO: 480.000,00 POUPANÇA: 80.000,00 SALDO FINANCIADO.
- 18. BARREIROS - Casa com living, 3 dormitórios (1 suíte), banheiro social, copa-cozinha, área de serviço, garagem, lavanderia, dep. compl. empregada. PREÇO: 490.000,00 POUPANÇA: 50.000,00 SALDO FINANCIADO.
- 19. LAGOA DA CONCEIÇÃO - Casa mista, em terreno de 726m2, em frente à praia, com 2 pavimentos, sendo no térreo: garagem, cozinha, banheiro, churrasqueira, despensa. Parte superior: 3 dormitórios, saleta, área lazer, banheiro, imobiliada. PREÇO: 200.000,00 a combinar.
- 20. BOM ABRIGO - Casa nova, com living, lavabo, sala jantar, sala estar, 3 dormitórios (1 suíte), sala TV, banheiro social, cozinha montada, dep. completa empregada, lavanderia, garagem para 2 carros. PREÇO: 930.000,00 POUPANÇA: 290.000,00 (aceita terreno) SALDO FINANCIADO

APARTAMENTOS:

- 1. CENTRO - Ótimo apto. c/living, 3 dormitórios, banheiro social, cozinha, armário embutido, acabamento em massa corrida e gesso, cortinas e lustres. PREÇO: 280.000,00 - a combinar - aceita terreno.
- 2. CENTRO - Ed. em fase de acabamento, apto. c/living, 1 dormitório, banheiro, cozinha, área de serviço, todo carpetado. PREÇO: 279.687,00 POUPANÇA: 60.000,00 a combinar SALDO FINANCIADO.
- 3. CENTRO - Amplo apto. em Ed. novo, c/living, sala de jantar, 3 dormitórios, (1 suíte), banheiro social, cozinha, área de serviço, dep. completa de empregada, play ground, salão de festas, piscina, garagem. PREÇO: 750.000,00 POUPANÇA: 110.000,00 SALDO FINANCIADO.
- 4. BEIRA MAR NORTE - Amplo apto. c/living, sala jantar, lavabo, estar íntimo, 4 dormitórios (1 suíte), banheiro social, copa, cozinh, dep. comp. empregada, área de serviço, garagem p/2 carros, aquecimento central, totalmente carpetado. PREÇO: 1.420.000,00 - aceita imóvel.
- 5. BEIRA MAR NORTE - Apto. espetacular, c/living, s. jantar, lavabo, 3 dormitórios (1 suíte), banheiro social, cozinha, área de serviço, dep. de empregada, garagem, telefone, gás central, salão de festas, play-ground infantil. PREÇO: 870.000,00 POUPANÇA: 230.000,00 a combinar SALDO FINANCIADO EM 20 anos.
- 6. COQUEIROS - Apto. c/living, 2 amplos dormitórios, banheiro, cozinha, dep. completa de empregada, garagem. PREÇO: 360.000,00 a combinar.
- 7. ITAGUAÇU - Apto. c/living, 2 dormitórios, banheiro social, cozinha, área de serviço, garagem, totalmente carpetado. PREÇO: 250.000,00 POUPANÇA: 50.000,00 SALDO FINANCIADO.
- 8. ESTREITO - Apto c/living, 3 dormitórios, banheiro social, cozinha americana de fórmica, área serviço, dep. compl. empregada, garagem, todo carpetado, box acrílico. PREÇO: 480.000,00 a combinar.
- 9. BALNEÁRIO - Ed. novo, apto. c/living, 3 dormitórios (1 suíte) banheiro social, cozinha, área de serviço, garagem, vista p/mar. PREÇO: 434.500,00 POUPANÇA - 43.450,00 a combinar SALDO TOTALMENTE FINANCIADO.
- 10. BALNEÁRIO - Ed. novo, apto. c/living, 2 dormitórios, banheiro social, cozinha, área de serviço. PREÇO: 319.000,00 POUPANÇA: 31.900,00 a combinar SALDO TOTALMENTE FINANCIADO.
- 11. NA TRINDADE - Ed. novo, junto a Universidade, apto c/living, 2 dormitórios, banheiro social, cozinha, área serviço, dep. compl. empregada, garagem, churrasqueira. PREÇO: 396.000,00 POUPANÇA: 36.000,00 SALDO FINANCIADO.
- 12. CAMBORIÚ - Apto. c/living, 3 dormitórios, banheiro social, cozinha, área de serviço, garagem, junto a praia. PREÇO: 380.000,00 POUPANÇA: 80.000,00 em até 36 meses. SALDO TOTALMENTE FINANCIADO
- 13. CAMBORIÚ - Apto. c/living, 1 dormitório, banheiro social, cozinha, área de serviço, junto a praia. PREÇO: 220.000,00 POUPANÇA: 90.000,00 em até 36 meses SALDO FINANCIADO.

O IMÓVEL CERTO PARA CADA CLIENTE.

COMÉRCIO, CONSULTORIA & ADMINISTRAÇÃO DE IMÓVEIS LTDA.
Av. Rio Branco, 112 - Fone: 22-3899 e Centro Comercial ARS - Loja térrea. CRECI 1993

Racionamento não atinge programas habitacionais

Tanto a Caixa Econômica Federal como a Caixa Econômica Estadual não receberam nenhuma determinação para limitar os financiamentos destinados à construção de casa própria. Mas há alterações no sistema. Nesta reportagem, um serviço completo.

A política de contenção de gastos do Governo Federal para 1977 não vai refletir na redução de empréstimos para aquisição da casa própria. A Caixa Econômica Federal e a Caixa Econômica Estadual não receberam nem uma comunicação nesse sentido, mas a CEF ficou sabendo das declarações do presidente nacional da instituição, que negou em entrevistas concedidas em Brasília e Curitiba que a Caixa fosse congelar os empréstimos imobiliários no primeiro trimestre. As únicas alterações nos financiamentos serão aquelas da Resolução 386 (que limitou os financiamentos a 3.500 UPC — hoje equivalentes a Cr\$ 642 mil) e às relativas à redução global dos níveis de investimentos da instituição.

Em Florianópolis as tabelas de concessão de empréstimos simples e

habitacionais das duas Caixas continua o mesmo. A Caixa Econômica Estadual continua concedendo empréstimos simples pagáveis até 90 dias a juros de 3,5 por cento, no valor máximo de 80 mil cruzeiros. Para valores pequenos, há também um plano de pagamento em 12 meses sob o mesmo juro.

A diferença dos empréstimos simples da Federal em relação à Estadual é que vão até 120 dias para o valor máximo, que também é de 80 mil. A Federal também tem um plano de pagamento em até dez vezes, mas só para os servidores públicos. Valor máximo: 40 mil. Detalhe: as prestações são descontadas em folha.

DIFERENÇAS

Os planos de concessão de financiamentos para aquisição ou construção de casa própria (casa, apartamento, sala)

são praticamente os mesmos nas duas caixas, com pequenas variações e com a diferença que a Caixa Federal tem também o plano hipotecário, além do habitacional. A diferença entre os dois planos é que o hipotecário financia apenas 70 por cento do valor de compra do imóvel, contra os 90 por cento do plano habitacional. Além disso, pelo habitacional as prestações e o saldo aumentam de acordo com o salário-mínimo, enquanto que no hipotecário o aumento é trimestral, por correção monetária. No ano passado, por exemplo, o aumento das prestações do habitacional foi de 26,1 por cento (contra os 43 por cento de aumento do salário-mínimo) e do hipotecário aproximadamente 30 por cento. É preciso frisar, entretanto, que esses 30 por cento do hipotecário são acumulados trimestral-

mente. No primeiro trimestre o aumento foi de um pouco mais de cinco por cento, no segundo passou de seis, no terceiro foi de 8,7 por cento e o último 9,1 por cento. No fim das contas, porém, o plano habitacional é o melhor, segundo funcionários da Caixa. Este só é aplicado, nos casos de aquisição, para imóveis com menos de seis meses de habite-se. O hipotecário é para imóveis com mais de seis meses de habite-se, mas também se destina a financiamentos para construção.

LEMBRETES

Não se esqueça: o plano habitacional financia só 90 por cento do valor do imóvel que você quer comprar (os 90 por cento são concedidos sobre o valor mínimo que a Caixa avalia o imóvel). Assim, pela tabela da Caixa Econômica Federal, que é praticamente

igual a da Estadual, se você for comprar um imóvel de 112 mil receberá 101 mil. Se escolher o prazo máximo de 25 anos, pagará uma prestação mensal de 921 cruzeiros. Terá de ter uma renda de 3.587 cruzeiros. O máximo que a Caixa financia é 642 mil, aplicados a uma compra de 1.714 mil cruzeiros para cima. Em 15 anos, a prestação mensal desse financiamento é 9.179 cruzeiros. Renda exigida: 26.225 cruzeiros.

As prestações variam de acordo com o número de anos em que for liquidada a dívida. Um financiamento de 150 mil, em 25 anos, vai dar uma mensalidade de 1.602 cruzeiros, com uma renda de 5.627. A mensalidade do mesmo financiamento, em 10 anos, vai ficar em 2.343 cruzeiros, aumentando bastante em relação à outra como se vê. A renda (que pode ser fami-

liar) também tem de ser maior: de 5.627 ela passa para 7.645. Já um financiamento de 301 mil (90 por cento de uma compra de 334 mil) em 21 anos, por exemplo, cobra uma mensalidade de 3.850,00, para uma renda exigida de 11.500,00 cruzeiros. No plano hipotecário, que financia só 70 por cento do valor do imóvel que se quer comprar, um financiamento de 200 mil cruzeiros (sobre o valor de compra ou avaliação mínima de 285 mil cruzeiros) para pagamento em 15 anos, a mensalidade fica em 2.463 cruzeiros e a renda tem de ser 8.300 cruzeiros para cima. Já no plano habitacional, o mesmo financiamento no mesmo número de anos (sobre uma avaliação mínima de 222 mil cruzeiros) a prestação mensal é 2.801 cruzeiros e a renda (fixa) 8.818 cruzeiros. É importante esclarecer

que todos esses valores dos planos hipotecários e habitacionais das duas Caixas, são válidos apenas até o fim de março, pois eles mudam trimestralmente, em geral com pequenas variações. A nova tabela começou a vigorar no dia primeiro de janeiro. Outra coisa: as despesas com um financiamento de 100 mil, por exemplo, podem chegar a sete mil cruzeiros, somando-se pagamento de imposto, seguro e taxa de expediente. Num financiamento de 642 mil esse valor pode passar dos 15 mil cruzeiros.

Para conceder financiamento, a Caixa Econômica Federal exige preliminarmente que o candidato tenha conta corrente no estabelecimento, apresentação da carteira de identidade, CPF e declaração de renda, conforme modelo fornecido. Para construir casa própria, o candidato

tem que ter terreno escruturado. Em área da Marinha ou rural, que não tenha sido desmembrada do Incra, a Caixa não aceita. Em caso de morte da pessoa que fez o financiamento, cessa o pagamento das prestações. Se, porém, for um casal em que a mulher tenha entrado com um percentual e quem morre é o homem, a mulher continua pagando sua parte. Na Caixa Econômica Estadual é mais ou menos a mesma coisa, com a diferença que esta exige dos clientes a abertura de uma caderneta de poupança. Normalmente, os financiamentos são liberados em 15, 20 dias. Para fazer empréstimo simples nas duas Caixas, o valor a ser concedido depende basicamente do saldo médio do cliente e de sua renda. Os empréstimos em geral são concedidos em dois, três dias.

O tempo será bom, anuncia a previsão de Santos.



Durante os próximos dias de janeiro e fevereiro, o tempo será bom com temperaturas elevadas, ficando de três a quatro dias abafado — sem vento — o que fará com que passe a instável, com pancadas de chuva, trovoadas, sujeito a saraias esporádicas — chuvas de pedra. Virão acompanhadas de ventos fortes do quadrante sul, com umidade do ar diminuta. A tarde poderá ocorrer uma brisa do mar menos fresca, trazendo noites abafadas.

Esta previsão é feita por José Altino Ferreira Santos (foto), encarregado do Centro de Meteorologia, do Ministério da Agricultura.

As chuvas em janeiro e fevereiro serão mais ou menos de 12 a 15 dias, "fora do normal, uma vez que o normal seria de oito dias de chuvas para cada 30 dias". A temperatura máxima para o período poderá variar de 25 a 35 graus; temperatura média será de 18,5 a 24 graus, de média mensal.

— Não haverá mudança no verão meteorológico este ano. Nos meses de janeiro e fevereiro as chuvas trarão enchentes rápidas, que ocasionarão alagamentos em ruas e estradas. O desmatamento está trazendo como consequência o ressecamento das margens dos rios. Isso faz com que o solo não tenha condições de absorver a água da chuva e se forme enxurradas e inundações. **NOVEMBRO E DEZEMBRO** Durante o mês de novembro, segundo o serviço

de meteorologia, não aconteceu nada de anormal. A temperatura média do ar ficou em 21,3 graus, 14 dias de chuvas, com precipitação de 179,0 milímetros durante o mês. Média da temperatura máxima foi de 24,8 graus, contra 18,1 graus para a média da temperatura mínima. Durante o mês, o vento sul apareceu apenas uma vez, com velocidade de 19,5 metros por segundo.

Em dezembro a temperatura média do ar foi de 23,7 graus, com 13 dias de chuvas e precipitação de 249,5 milímetros durante o mês. A média da temperatura máxima foi de 27,6 graus, contra 20,3 de média da temperatura mínima. Foram registra dos quatro ventos fortes — ventanias. No dia oito, às 16,16 horas, vento direção sul, com 20,3 metros por segundo. Ventania de 27,5 metros por segundo, direção noroeste, foi registrada no dia 15, às 18,24 horas. Ventos de 19,5 metros por segundo, direção sul, ocorreu às 21,54 horas, do dia 27 e ventania de 21,2 metros por segundo, foi registrada às 16, 28 horas do dia 28, com direção sueste.

MÁXIMAS E MÍNIMAS
O mês de janeiro apresentou o seguinte comportamento em relação à temperatura: dia 1º temperatura máxima 29,4 e mínima 23,0, dia 2 — 31,5 e 23,5, dia 3 — 30,2 e 24,2, dia 4 — 24,9 e 21,8, dia 5 — 24,2 e 21,1, dia 6 — 25,6 e 21,2, dia 7 — 25,5 e 18,2, dia 8 — 28,1 e 22,5 e dia 9 — 27,0 graus contra 23,4 graus.

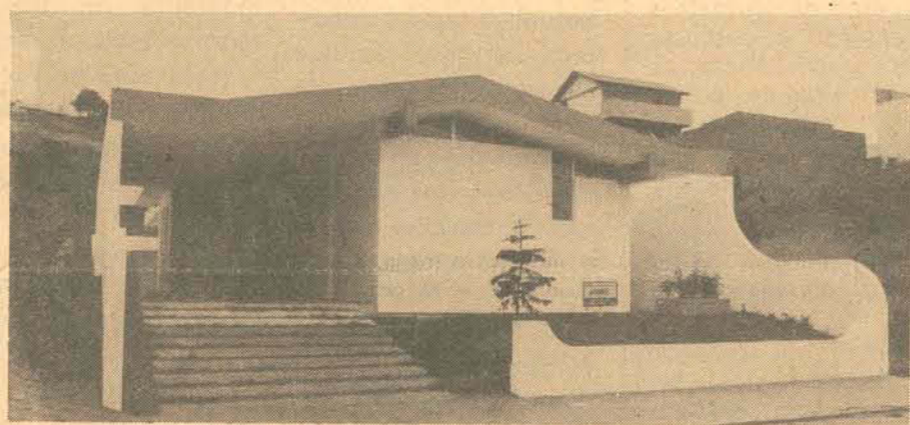

CASA COQUEIROS RUA PASCHOAL SIMONE

Casa recém-construída, prontinha para morar, com área de 232m². Ela tem uma sala com 29m², sala de jantar, lavabo, estar íntimo, 3 quartos sendo um, o de casal, com banheiro privativo, cozinha, área de serviço e dependências completas de empregada e garagem com 41m².

Preço: 960.000 sendo 640.000 financiado pelo SFH e saldo a combinar. Aceitamos terreno como parte de pagamento. PORTAL — Trajano 18 loja fone 22-1981



CASA - BOM ABRIGO

Estamos pintando esta casa. Ela tem 246m² de área, construída em terreno de esquina em Bom Abrigo. Projetada com amplas peças, salas de estar e jantar conjugadas, lavabo, estar íntimo, 3 quartos sendo uma suite, dependências de empregada, depósito, lavanderia e garagem. Entregamos esta casa em 5 dias. Preço: Cr\$ 980.000 sendo Cr\$ 640.000 financiado pelo SFH e saldo a combinar. Aceitamos terreno como parte de pagamento. Portal — Trajano 18 Loja fone 22-1981

GRUPO EXECUTIVO GTE NESTA CIDADE



Comunique-se com extrema facilidade. É isso que o KS - Grupo Executivo 800 da GTE - faz. Permite ligações simultâneas, retém ligações; possibilita conferências entre várias pessoas; mantém sigilo nas conversações e pode, ainda, ser acoplado a PAX, PBX e PABX. KS é rapidez para empresas que crescem. Solicite nossos serviços de venda, instalações e manutenção

TABELA DE OPÇÕES

Grupo Executivo	816	822	829	849	860
Troncos	1	2	2	4	6
Ramais	6	2-3	10	10-20	30

GTE DO BRASIL S.A.

Vendas em Santa Catarina



SEGEL
Serviços Gerais de Eletricidade e Telefonia

Administração e vendas GTE
Rua Durval Meloquades de Souza, 18 — Fones: 22-7111 e 22-7883 — Chácara do Espanha — Florianópolis — SC
Operações, Eletricidade e Projetos
Rua Lacerda Coutinho, 19 — Fones: 22-4880 e 22-0937 — Chácara do Espanha — Florianópolis — SC

GENTE OTIMISTA USA O CHEQUE ESPECIAL MERCANTIL DO BRASIL.

o cheque certo para as horas incertas

O Banco Mercantil do Brasil lança o Cheque Especial Mercantil do Brasil para resolver os seus problemas financeiros, principalmente aqueles que surgem quando você menos espera, nas ocasiões e nos locais mais inusitados. Com ele, o Cartão de Garantia, a identificação dos portadores do Cheque Especial. Que contém o seu nome e assinatura, o número da sua conta e o valor garantido pelo Cheque Especial Mercantil do Brasil. Mais segurança para você.

Com o Cartão de Garantia e o Cheque Especial você vai saber como enfrentar todas as situações, negócios urgentes e qualquer imprevisto que surgir. Com a tranquilidade de quem tem sempre dinheiro no bolso. Converse com o gerente para conhecer as vantagens do Cheque Especial Mercantil do Brasil. E ter o seu. Seja otimista: use o cheque certo para as horas incertas, o Cheque Especial Mercantil do Brasil.

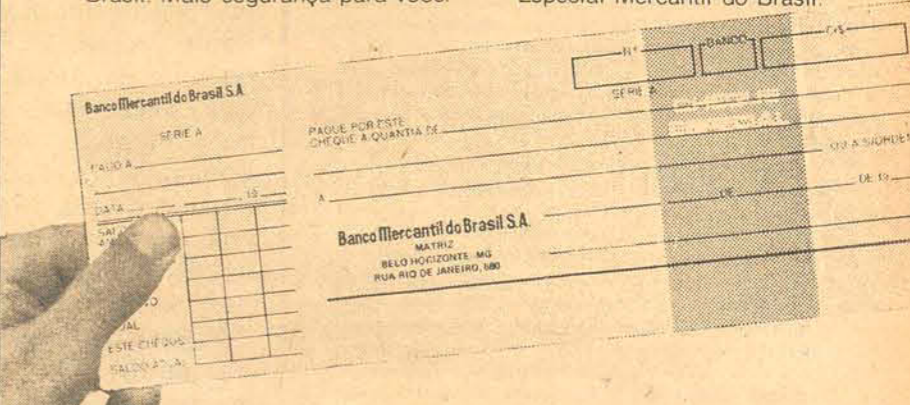

Converse com o gerente.

Banco Mercantil do Brasil S.A. um banco otimista

Ufsc revisa currículos

Cursos da Ufsc que terão seus currículos revisados este ano: Direito, Economia, Ciências Contábeis, Ciências da Administração e Biblioteconomia. Para o primeiro semestre já foram aprovadas mudanças no Direito, Biblioteconomia e Administração. As modificações nos demais cursos, em fase de elaboração, deverão ser implantados no segundo semestre. No curso de Direito, por exemplo, serão introduzidos novamente as disciplinas de Medicina Legal e Direito Internacional Privado. Também será implantada uma nova disciplina no Direito: Legislação Sobre Menores Infratores. Ao anunciar as medidas o professor Acácio Santiago, diretor do Centro Sócio-Econômico, a que pertencem os cursos, explicou que "a revisão dos currículos

implica também na atualização das disciplinas em termos de programa e adequação ao enriquecimento dos conhecimentos dos alunos em face das novas perspectivas que oferecem as profissões em questão".

Sobre a reinclusão da disciplina de Medicina Legal, Santiago disse que a retirada da cadeira do currículo de Direito, faz alguns anos, criou "uma lacuna insanável nos conhecimentos dos bacharéis graduados pela UFSC. A omissão, refletiu-se na atuação de juizes, promotores, advogados, procuradores e consultores jurídicos." Como se trata de um conhecimento indispensável a todos os ramos da ciência jurídica, é imperdoável que tenha sido banida dos currículos sem qualquer propósito.

VESTIBULAR

A Coperve prefere não explicar o atraso

A Coperve esteve reunida ontem à noite em Blumenau e decidiu divulgar hoje a lista dos aprovados no vestibular (veja pág 9). Abaixo, os fatos que movimentaram a Ufsc.

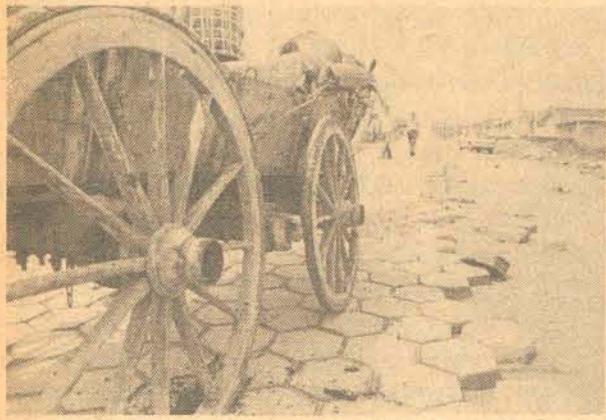

Jardim Atlântico, rua Elesbão Pinto da Luz: o efeito devastador das águas?



Esta rua foi descalçada pela erosão das chuvas. Mas os moradores pagaram o calçamento. E agora?

Depois de morar sete anos no número 815, da rua Elesbão Pinto da Luz, no Jardim Atlântico, Maria das Dores Rodrigues, em setembro do ano passado, pensou que finalmente veria sua rua calçada e desapareceriam dois problemas: o barro a sujeira que vinham com as chuvas. Mas sua alegria, bem como a de cerca de vinte moradores do trecho superior daquela rua, não durou muito. Em dezembro, exatamente 62 dias depois de calçada pela Comcap, a Prefeitura iniciou a retirada do calçamento. E que a lateral direita da rua estava desabando. O meio-fio não resistiu a erosão das chuvas e as lajotas começaram a ceder. Daquela data até hoje, os problemas começaram a se acumular.

"Sábado, então eu me desesperei. Um carro que vinha descendo a rua quase matou minha filha de 5 anos. Ai eu vi que tinha que reclamar", explica Maria das Dores que tem ainda dois filhos pequenos. Ela foi uma das pessoas que pagaram a pavimentação comunitária de uma só vez: Cr\$ 3.874,75.

Quando da retirada do calçamento, os funcionários encarregados da obra colocavam o material retirado na frente das residências. "Ai, do lado, se formou um lago", reclama Maria Pacheco, moradora no número 777, apontando para o terreno ao lado da sua casa. As lajotas formaram uma barreira que impede a saída das águas que, se acumulando, formam um pequeno lago.

PERIGO

Todos concordam: no momento, o maior perigo são os carros que trafegam rapidamente pela ladeira, na estrada de apenas dois metros e meio, deixada pelos funcionários da Prefeitura. No trecho superior, entre duas travessas, o calçamento foi retirado da frente de sete residências, onde moram mais de dez crianças de pouca idade. Estas crianças, estão impedidas pelos pais de brincar na rua. Além dos automóveis, eles temem o declive brusco de mais de 20 metros, existente no lado direito da rua. No local, existia anteriormente uma lagoa que foi drenada, mas não aterrada.

Ontem pela manhã, Maria das Dores e seus três

filhos quase foram atropelados por um Volkswagen, de Porto Alegre, que desceu a ladeira, em velocidade, sem buzinar.

Um prédio está sendo ameaçado. Com o desmoronamento do barranco está tombando um poste que, por sua vez, estica os fios da rede elétrica e está tirando o reboco da casa. O fio esticado está a ponto de rebentar. O morador foi até a Celesc para reclamar. Mas recebeu como resposta que teria de pagar Cr\$ 400,00 para que o poste fosse consertado.

SEM RESPOSTA

"Eles foram amontoando as lajotas por aí e nem deram explicação para isso", comenta Santina Calazans, que mora na casa 811. Santina está pagando a pavimentação em 24 prestações de Cr\$ 252,00, o que dá um total de Cr\$ 6.048,00.

Alguns moradores foram até a Prefeitura reclamar, mas não obtiveram nenhuma resposta sobre o reinício das obras no local. "Mas se a gente atrasa um dia, tem que pagar um dinheirão de juros", conta Santina Calazans. Ela, como Maria das Dores, mora no trecho superior da rua, onde o calçamento foi retirado numa extensão de mais de 75 metros.

Mais abaixo do morro, à cerca de 50 metros dali, há um trecho bem mais extenso, de cerca de 100 metros, com as mesmas características: as frentes das casas foram atravancadas de lajotas. Além disso, falta um foco de luz: "Tá tudo escuro por aqui", reclama Maria Pacheco. "Ainda bem que o problema do lixo acabou", comenta Jucenir Faraco, que mora no número 767. Durante muito tempo, a rua não era servida pelos caminhões de coleta de lixo, o que obrigava os moradores a lançar os detritos nos terrenos baldios das redondezas.

Neste último trecho, a chuva está trazendo barro para dentro das casas. No início desta semana, por exemplo, o jardim da casa de Maria Pacheco ficou completamente alagado. As calçadas precisam ser lavadas para se livrar do vermelhão do barro. "Este mês, a minha conta de água passou de 37 para 90 cruzeiros", reclama, a moradora do prédio 777. Diariamente, ela tem que lavar toda a casa.

O serviço redobrou para muitas donas-de-casa, como, por exemplo, Maria das Dores que mostra a mão ferida: "foi ajudando o meu marido a retirar as lajotas da frente da casa". O material acumulado na sua casa não permitia a entrada do automóvel. Mesmo assim, ela avverte a Prefeitura: "Estão roubando tudo". De noite, dizem, algumas pessoas levam as lajotas.

Sem prazo determinado para a recuperação da rua, os moradores estão desiludidos. "Agora eles estão fazendo o calçamento da Felipe. E, como diz a propaganda da televisão, ainda vão ficar lá por quatro meses", comenta Santina Calazans.

As 8h de ontem já havia poucas dúvidas de que o resultado do vestibular não sairia naquela manhã. O presidente da Coperve, segundo o professor Rogério, do Centro de Processamento de Dados da Furb, em Blumenau, havia deixado aquela cidade às 5h, em direção a Florianópolis.

Mas não chegara à Coperve. E na sua residência informavam que ele ainda se encontrava em Blumenau. No dia anterior a própria Coperve havia fixado as 8h de ontem como o horário que a imprensa receberia algum comunicado. Se as notícias fossem boas, na hora combinada alguém deveria cumprir o trato.

Mas apenas por volta das 10h30min é que chegou à Coperve, situada no segundo andar do prédio da reitoria da Ufsc, o professor Márcilio Dias dos Santos.

Segundo outros membros da Comissão que chegaram lá antes, ele seria o porta-voz das decisões do presidente Edu Rosa, que não apareceria. Márcilio chegou e iniciou uma reunião com Fauzi Mustafa El-mashni, Glauco Rodrigues Correa, Aldo Schutz, Adalberto Pizoloto e Raimundo Zumblick, membros da Coperve.

Em alguns minutos deliberaram os termos da nota oficial que distribuíram à imprensa. O assessor de imprensa da Ufsc, José Hamilton Martinelli foi chamado à sala da reunião, para auxiliar na redação da nota de sete linhas.

Pouco mais de meia hora depois de iniciada a



Alguns dias antes da maratona — iniciada dia 9 último —, os 17.186 candidatos foram avisados que as listas com os nomes dos 6.412 classificados seriam anunciadas dia 17. Três dias já se passaram e ninguém sabe informar quando serão divulgadas.

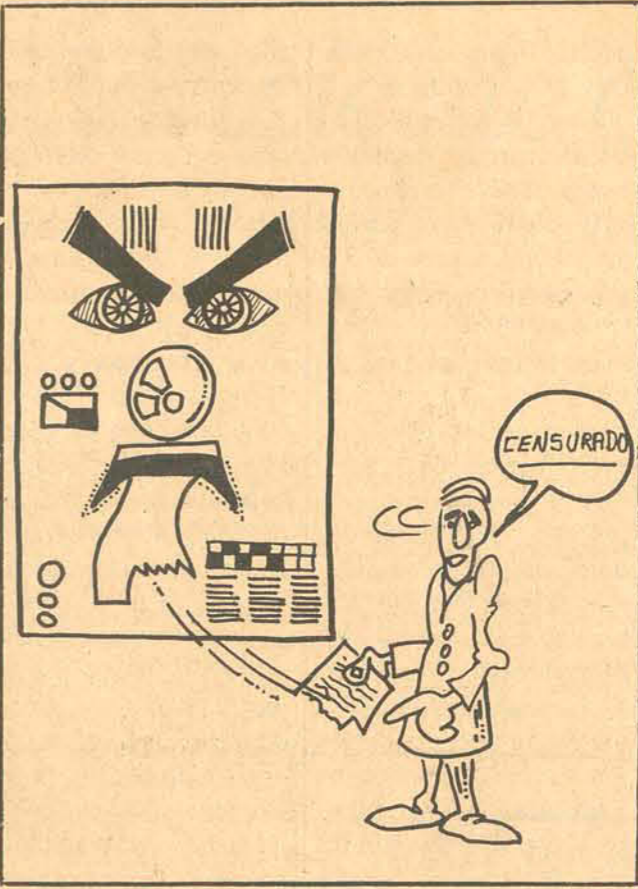

reunião os repórteres presentes receberam cópias mimeografadas de lacônica comunicação.

As três estações de rádio que estavam com postos de transmissão montados no hall da reitoria transmitiram o teor da nota na voz de seus próprios locutores, já que nenhum membro da Comissão se dispôs a lê-la ou dar maiores explicações. Após a distribuição eles fecharam-se novamente em reunião.

Alguns minutos depois, entretanto, a Comissão resolveu abrir as portas para a imprensa e Márcilio Dias dos Santos deu algumas informações adicionais. Teria havido algum problema: as conferências não "fechavam". Isto é,

números finais que deviam ser iguais entre si, não estavam sendo. E a fixação de uma nova data para divulgar resultados faria, segundo o porta-voz da Coperve,

"os técnicos do computador trabalharem sob pressão. Então resolvemos não fixar nova data para não pressionar os técnicos. Assim quando tivermos as listagens avisamos a toda imprensa com alguma antecedência para que todos saibam da data e horário definitivos". E claro que a partir da admissão de que há um problema técnico e de que as listagens, segundo palavras do próprio

Márcilio podem sair "em 12, 24 ou 36 horas", está confirmado que a Coperve não tem idéia de quando poderá tornar público os resultados do vestibular.

José Edu Rosa, que assina a nota oficial, não esteve na manhã de ontem na Coperve. Segundo alguns membros da Comissão, voltou para Blumenau, segundo outros, estava em casa descansando depois de algumas noites insones junto ao computador.

SC pode bater o recorde de atraso

Santa Catarina está como um dos candidatos mais firmes ao recorde de demora na divulgação de resultados de vestibular. Em Recife, Pernambuco, os resultados foram divulgados 24 horas após o término das provas. Em Curitiba, quatro dias depois (as provas terminaram domingo, na quinta, antes do meio dia saíram as listas). Em Porto Alegre, às 8h da manhã do dia seguinte ao fim do vestibular já se sabia quem havia sido classificado: Em Brasília, a demora foi de quatro horas. No Rio de Janeiro o vestibular terminou às 12h de domingo e os resultados saíram às 12h de terça-feira: exatamente 48 horas depois. Aqui as provas terminaram às 11h do dia 12, quarta-feira. Hoje é dia 20, quinta-feira.

Em sete linhas, o aviso da Coperve.

E a seguinte a integra da nota oficial de sete linhas que transferiu "sine die" a divulgação das listas de aprovados no vestibular: "A Coperve, considerando problemas técnicos havidos nos trabalhos de processamento dos relatórios finais, comunica que fica adiada a publicação dos resultados do Concurso Vestibular Jan/77, para data a ser estabelecida e divulgada pelos veículos de comunicação, tão logo sejam completados os referidos trabalhos. Florianópolis, 19.01.77 — Professor José Edu Rosa, Presidente da Coperve".

O juiz avisa que criança não pode participar de "dancing" ou baile público

O juiz de menores da Capital estabeleceu portaria que regulamenta a participação dos menores no Carnaval deste ano.

Em 10 itens o documento estabelece que crianças de cinco anos não poderão participar de desfiles e que só menores de 14 anos em diante poderão ir a bailes em clubes, ainda assim acompanhados por algum responsável. São as seguintes as normas baixadas pelo juiz Renato Melillo Filho, 2º Juiz de Menores Substituto:

1º — Não será permitido o ingresso de menores de 18 anos em casas de "dancings", ou de bailes públicos, qualquer que seja o título ou denominação que adotem;

2º — Só os menores de 14 anos em diante, se acompanhados dos pais ou responsáveis, poderão participar dos bailes para adultos, em clubes com entrada limitada a sócios;

3º — Os bailes infantis e juvenis, ficam condicionados à autorização deste Juízo e se encerrarão, obrigatoriamente, às 20 horas;

4º — Para os bailes juvenis esse limite de horário poderá ser ultrapassado, mediante permissão prévia, uma vez demonstradas pelo clube interessado, as condições de segurança e de resguardo da integridade do menor;

5º — Nesses bailes (infantis e juvenis) não será permitida a venda de bebidas alcoólicas nem mesmo aos adultos;

6º — A participação de menores em prêmios de sociedades carnavalescas dependerá de autorização, excluindo-se a de menores até cinco anos, que ficam, igualmente, impedidos de tomar parte em quaisquer desfiles de blocos, cordões ou escolas de samba;

7º — O requerimento para Alvará de ingresso de menores em quaisquer festejos carnavalescos deve dar entrada no Cartório do Juizado de Menores, com antecedência mínima de 3 dias;

8º — A fiscalização e a vigilância serão exercidas pelos Comissários deste Juizado, com a colaboração das autoridades da Secretaria de Segurança e Informações, especialmente da Delegacia de Costumes, Menores, Jogos e Diversões;

9º — Fica designado o Comissário Chefe Nilton Anselmo da Rosa, para em cooperação com o Comissário João Pedro Taseca, organizar e dirigir os serviços de fiscalização e vigilância;

10º — Dê-se ampla publicidade à presente Portaria, inclusive pelo Diário Oficial da Justiça do Estado, bem como se comunique o seu teor ao Secretário de Segurança e Informações e aos Delegados Regional de Polícia e Delegado de Costumes, Menores, Jogos e Diversões.

A história do forte em restauração

Concluído em 1750 e impiedosamente destruído durante os longos anos de abandono, em março Ponta Grossa será mais uma atração para os turistas.

Aproximadamente setecentos e cinquenta metros quadrados de área fortificada, construída em três pavimentos, a cerca de 60 metros de altitude em relação ao nível do mar e guardando, atrás de paredes de pedra que vão de 80 centímetros a dois metros de espessura, os espaços da sala de comando, capela, quartel da tropa, cozinha e praça de guerra, com sala da guarda e prisão, constituem o conjunto do Forte de São José da Ponta Grossa, na Praia do Forte, em Jurerê, que está sendo restaurado pela empresa Aresta Construção e Planejamento Limitada, de Curitiba, contratada da Prefeitura Municipal de Florianópolis.

Na reunião realizada ontem, na Secretaria de Educação, Saúde e Assistência Social do município, presentes o secretário João Aderson Flores, a professora Sara Regina Silveira de Souza, da Comissão Municipal do Patrimônio Histórico e Artístico, o professor Alroino Eble, do Museu de Antropologia da Ufsc e o arquiteto José La Pastina Filho, da Aresta, o diretor da empresa contratada, arquiteto Ciro Muller Corrêa, informou sobre as etapas subsequentes de

serviço no forte e acertado outros trabalhos a serem desenvolvidos na área.

As próximas etapas do trabalho de restauração do forte, cujos projetos devem ainda ser submetidos ao Instituto Nacional do Patrimônio Histórico e Artístico Nacional, já que as ruínas são tomadas como monumento histórico ("e esse tipo de trabalho precisa ir sendo projetado em etapas, conforme vai se definindo e concretizando a anterior"), abrangem a parte intermediária, com o quartel da tropa e a cozinha, e o nível inferior, onde estava a praça de guerra.

HISTÓRIA ESQUECIDA

O forte de São José da Ponta Grossa teve construção iniciada em 1740 e concluída em 1750, projetado pelo próprio governador da época, brigadeiro Silva Paes. Servia, formando um

triângulo "de fogo cruzado" com as fortalezas de Anható-Mirim e de Santo Antônio dos Ratonos, para a defesa da entrada da barra Norte da Ilha de Santa Catarina. Teve vida útil até 1777, quando da chegada dos invasores espanhóis, ficando, depois, no semi-abandono e mais tarde no abandono total.

Encontrava-se, ao tempo do início das obras de restauração, em mau estado, ameaçando ruir e já totalmente desprovido de algumas partes de sua estrutura inicial. Tanto que a empresa restauradora se limitará a tratar das partes para as quais haja indícios de comp foram originalmente, deixando aquelas de cuja conformação não há mais vestígios.

Paralelo ao trabalho de restauração, o Instituto de Antropologia da

Ufsc iniciará pesquisa geológica na área do forte, procurando peças e resíduos históricos, que servirão para o Museu da Fortaleza, que a Prefeitura deverá criar no Forte de São José, depois de concluídas todas as etapas da obra e desenvolvidos os trabalhos de paisagismo de seus arredores.

PEÇA VALIOSA

Para o arquiteto Ciro Corrêa, de Aresta, o Forte de São José é peça de um valioso conjunto histórico que o Estado catarinense herdou e que é o maior, em seu gênero, no País. Poucas das fortalezas brasileiras têm a escala e, por isso, a importância arquitetônica das seis que restam das 17 que se construíram em Santa Catarina. Em razão do que ele entende que "preservar esses monumentos remanescentes deve ser meta prioritária na

área cultural".

"São Paulo tem Bertioga, um forte mínimo; o Paraná tem a Ilha do Mel, um quinto da construção de São José; e o Rio Grande do Sul não tem nenhuma fortaleza na linha litorânea. Só no Rio de Janeiro e no Norte do País — acrescenta — vamos encontrar fortalezas da relevância das que ficaram para Santa Catarina".

Sobre as 17 casas que foram, ao longo do tempo, sendo construídas na área do Forte, a Sesas não tem ainda planos "de remanejamento". Mas assegura que uma solução, "que não origine problemas de ordem social", terá de ser encontrada, já que os estudos paisagísticos deverão sacrificar mesmo as bananeiras que hoje ocupam parte da área e que, por certo, não faziam parte do conjunto histórico.

Beto

Stodieck

Papeou, passou

O aluno jamais tinha pegado uma prova oral. E agora ali estava, diante de um Professor de Direito Penal, prestes a responder sobre coisas que ele jamais havia prestado atenção e, muito menos, estudado. Acostumado a passar anos a fio a base da cola, via-se, repentinamente a frente de um Professor, considerado terror, ávido por perguntas, "as mais terríveis". Além disso, havia uma excessiva timidez que não o deixava sequer balbuciar. Como passar?

Como o seu nome começa com uma letra que finda o alfabeto, seria dos últimos a ser chamado. E pôs a sua imaginativa cabeça a pensar como se sairia desta. Que sairia tinha a mais absoluta certeza - sempre se saía na maior. Mas agora ali estava, diante de um desses dilemas aparentemente insolúveis. Além disso era o último ano, os convites de formatura já estavam prontos, a família se arrumando em roupas e festas - o que fazer? O que dizer?

Oh luminosa lampadazinha que apareceu proveniente só Deus lá sabe daonde! O aflito aluno chegou, finalmente, a uma conclusão que não deixaria margens a outros pensamentos... Que maravilha!

E foi aí que, como que acordando de um pesadelo, ouviu o seu nome. Trêmulo (inclusive seriabom que tremesse - se possível mais ainda), levantou-se e dirigiu-se até o local do sacrifício. Sentou-se. Sua boca quase não se abriu: assim como o seu peito batia aceleradamente o que, com toda a cartezza chamada a atenção do professor que babava-se diante de um aluno nervoso... E perguntas choveram.

Deu no Informe JB (do Jornal do Brasil, é claro): "Em setembro, realizou-se um congresso de turismo no balneário de Camboriú, em Santa Catarina. Em novembro, para que esse congresso pudesse ser realizado, o Conselho Nacional de Turismo firmou um convênio com a Prefeitura da cidade. Na semana passada, para que esse convênio pudesse produzir efeitos legais, foi publicado no Diário Oficial".

Aliás, o nosso calendário turístico também é assim: de trás pra frente...

Apesar de não ser fruta de estação, foi encontrada, no interior de uma garrafa de Coca-Cola, uma casca de pinhão...

Ainda a propósito do mal falado e não divulgado vestibular: não causará surpresa se, daqui a pouco (se não a partir de hoje) a imprensa nacional em peso vier a dizer horrores em relação a esse excesso de pretensão (vestibular complicado, cheio de cores, gabaritos diferentes, mil opções) e dessa insuficiência de capacidade tanto técnica quanto humana que está irritando a opinião pública em geral e não apenas os envolvidos direta ou indiretamente.

Aliás, esses rolos todos estão svindo prá mostrar o quão subdesenvolvida a nossa Universidade é.



Plínio Bueno Neto, filho do Plínio Bueno Filho (o nosso Secretário da Administração) fez aniversário antes d'ontem e, por causa disso, reuniu os seus vinte melhores amigos em torno de uma lauta mesa (com Giselle, sua irmã, à cabeceira) de comidas chinesas, as mais variadas, no Restaurante Prayon da Beira-Mar Norte.

O empapuçô foi absolutament geral

A nenhuma o aluno respondeu. Não sabia, passava adiante, pedia prá responder depois, o homem não sabia nada vezes nada, o mais fundamental. O professor, num ato de benevolência, solicitou que o cara disesse o que sabia a respeito da matéria.

- Direito Penal? Direito Penal é... E por aí ficou... E começou o papo: - Professor, é o seguinte: a matéria eu sei, mas é que não estou em condições psicológicas de responder porque me caso amanhã de manhã meio sobre o forçado. E como o senhor sabe, casamento forçado está incluso no Direito Civil e não no Penal... E por aí foi, desembastando, falando das dificuldades de um casamento nos dias que correm, principalmente com filho já a caminho...

- Sabe como é, não? A carestia, essas coisas, um horror.

O professor, nessas alturas, já estava quase às lágrimas com o drama do rapaz, não sabia mais o que fazer. E penalizado, perguntou:

- Quanto é que você está precisando prá passar?

- Seis, Professor, balbuciou o aluno baixando os olhos.

- Está bem. Mas fique sabendo que não costume fazer essas coisas, que não é do meu feitio e patati, patata... Mas vamos lá: vou lhe dar essa nota com dor na consciência, mas corresponde a um presente de casamento. Porque, na realidade, além de não merecer, você não sabe absolutamente nada...

Passados alguns anos, e o rapaz continua solteiro até hoje...

CINEMA

Darci Costa

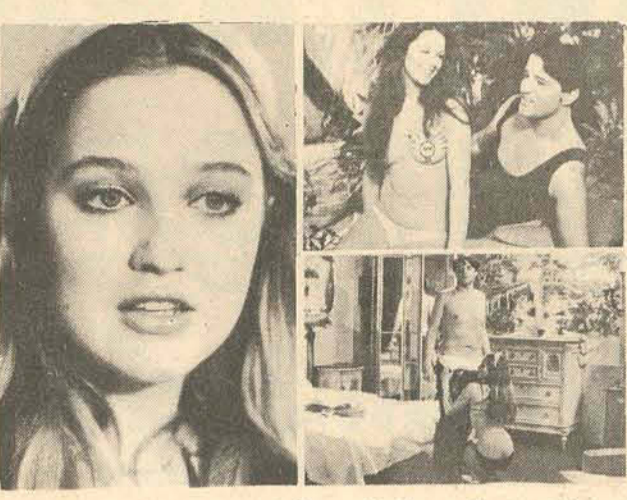

A Máquina do Sexo; de Pasquale Festa Campanille.

As informações relativas a horários e programas são fonecidas pela empresa exibidora; são também de sua responsabilidade as alterações e trocas de última hora, referentes a filmes anunciados e não exibidos. O VELHO FUZIL (Le Vieux Fusil) Nos últimos momentos da ocupação nazista na França, um grupo deles violenta a esposa e filha de um professor; um irreversível desejo de vingança é cumprido com a utilização de uma velha arma para a missão de vingança. Romy Schneider e Philippe Noiret formam o casal; o diretor é Roberto Enrico, engenhoso e largamente influenciado pela escola do cinema americano. 18 anos. Cecomtur 2-4-7,45-9,45

MATARONA DA MORTE (The Marathin Man) Thriller dirigido por John Schlesinger, o cineasta de Perdidos na Noite e O Dia do Gafanhoto. Um confronto entre o intelecto e a violência, num roteiro de William Goldman, a partir de seu próprio romance, onde alguns momentos de bom suspense se juntam a observações em tomo da cidade de New York. Trata-se de uma trama internacional, onde um ex-carrasco nazista move uma perseguição a um gênio estudantil universitário. Com Dustin Hoffmann, Laurence

O TRIUNFO DE HÉRCULES GAPP, A REVOLTA DOS MONSTROS - 14 anos. GLÓRIA 8 horas. ERIK, O VIKING CORAÇÕES E MENTES - 18 anos. ROXY 2 e 8 horas. A REENCARNAÇÃO DE PETER PROUD, de J. Lee Thompson, com Michael Sarrazini, Jennifer O'Neil. 18 anos. RAJÁ 8 horas.

Olivier e Roy Scheider. 18 anos. São José 3-7,45-9,45. A MÁQUINA DO SEXO - Comédia erótica italiana, explorando a idéia de através do sexo criar fonte de energia elétrica. O elenco tem os nomes de Agostina Belli, Luigi Proitti, Eleonora Giorgi e Christian De Sica, filho de Vittorio De Sica. O prestígio do diretor Pasquale Festa Campanille atualmente é nenhum; são fortíssimas as hipóteses de uma pomochanchada. Arnsique quem quiser. Ritz 5-7,45-9,45

AS MULHERES DO SEXO VIOLENTO - nacional, com José Mojica Marins, Joana de Oliveira, Lírio Bertelli, 18 anos. Coral 3-8-10 horas.

O ESQUADRÃO IMPLACÁVEL (The Seven Ups) de Philippe D'Antoni, com Roy Scheider e Tony Lo Bianco, 18 anos. JALISCO 8 horas.

O TRIUNFO DE HÉRCULES GAPP, A REVOLTA DOS MONSTROS - 14 anos. GLÓRIA 8 horas. ERIK, O VIKING CORAÇÕES E MENTES - 18 anos. ROXY 2 e 8 horas. A REENCARNAÇÃO DE PETER PROUD, de J. Lee Thompson, com Michael Sarrazini, Jennifer O'Neil. 18 anos. RAJÁ 8 horas.

HORÓSCOPO

Omar Cardoso

ÁRIES - Este dia poderá ser completamente seu, desde que aja com inteligência, dinamismo e auto-confiança. Terá ótimas chances de ganhar dinheiro e de elevar-se profissionalmente. Excelente para o amor e as viagens.

TOURO - É um dia espetacular para viagens, para solicitar favores de pessoas influentes e para fazer benéficas e originais amizades. Todavia, aja com bom senso, ao realizar negócios, e use sua inteligência, ao tratar com superiores hierárquicos. Pode amar.

GÊMEOS - Esta quinta-feira, ainda traz a influência da sua oitava casa astral, portanto cuide-se. Gêmeos evite as coisas que pode trazer problemas do passado, favorável porém a muitas coisas depois das 18 horas.

CÂNCER - Evite o nervosismo e não seja demasiadamente descuidado, neste dia. Aja com calma e prudência, principalmente ao lidar com o seu dinheiro. Tarde propícia aos negócios, ao trabalho, viagens e para os assuntos legais.

LEÃO - Dia dos mais favoráveis a tudo que se relacione com trabalho, negócios e amizades. Procure esforçar-se mais, agora, pois a fase é das melhores para a sua elevação material. Sucesso social, amoroso e em viagens.

VIRGEM - Boa saúde e excelente disposição, ao trabalho e demais atividades. Procure a companhia de pessoas inteligentes e de conhecimentos elevados, para que possa prosperar mais ainda. Favorável ao amor e às viagens.

LIBRA - Dia um tanto negativo para você. Será de todo conveniente evitar hesitações, principalmente ao realizar negócios e no campo profissional. Cuide da saúde e não discuta com ninguém.

ESCORPIÃO - Excelente influência astral para assumir compromissos pessoais e para tratar de questões relacionadas com a Justiça. O fluxo também favorece novas amizades e o emprego de novas idéias, em seu trabalho. Pode amar.

SAGITÁRIO - Cuide dos assuntos mais importantes, em primeiro lugar, neste dia. Deixe os negócios para o período da tarde, pois maiores serão suas chances de sucesso. Noite feliz para o amor e o convívio com os familiares. Pode viajar.

CAPRICÓRNIO - Seja mais ativo, ao realizar negócios, e mais objetivo, em seu campo profissional. O fluxo é favorável ao aumento de seus conhecimentos e à sua elevação psíquica. Paz íntima, sentimental e muita harmonia familiar.

AQUÁRIO - Não saia da rotina e evite pressa. Faça apenas o inadiável e evite coisas que possam abalar o seu crédito e reputação. A saúde está um tanto quanto frágil, requerendo de você maiores cuidados. Neutro ao amor e viagens.

PEIXES - Tome cuidado com pessoas do sexo oposto, nascidas em Virgem, neste dia. Evite, também, falar demais e a cólera. Por outro lado, o fluxo é dos melhores para tratar dos papéis de seu casamento. Boas notícias.

CLUBES



Cacilda é o destaque de hoje



Fernanda, rainha do Carnaval de Florianópolis de 1976

O CLUBE DOZE DE AGOSTO já fixou normas para expedição de convites durante o Carnaval de 1977. São as seguintes:

- O convite será fornecido por solicitação escrita do sócio proprietário, para pessoas que, comprovadamente residam em outra localidade e apresentem documento de identidade ou carteira de sócio do Clube de igual categoria, a juízo da Diretoria, e mediante o recolhimento, a título de taxa de frequência, das importâncias constantes na tabela que segue:

INDIVIDUAL	CASAL
1 - noite - Cr\$ 600,00	Cr\$ 900,00
2 - noites - Cr\$ 900,00	Cr\$ 1.200,00
3 - noites - Cr\$ 1.200,00	Cr\$ 1.500,00
4 - noites - Cr\$ 1.500,00	Cr\$ 1.800,00

- As solicitações de convites serão atendidas até o dia 18 de Fevereiro, no horário comercial. Dos dias 19 a 22, no horário de 17 às 18 horas, exclusivamente e sem exceção.

- A Diretoria, a fim de resguardar os interesses dos sócios, reserva-se o direito de suspender a venda de convites no momento que entender conveniente.

O Destaque de hoje é CACILDA filha do casal Ari Kardec Bosco (Dalva Machado) de Melo, que passa as suas férias em Canasvieiras.

Grande expectativa, para saber-se quem sucederá a bonita Fernanda Veríssimo de Souza como rainha do Carnaval de Florianópolis. A transmissão da faixa será feita durante o Baile Municipal.

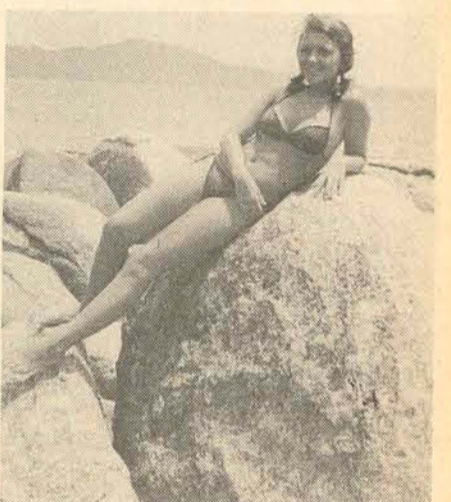

Patricia, presença constante em Jurerê

O LIC promoverá Carnaval infantil. Será no Domingo e haverá concurso de fantasias para a petizada.

A Decoração do LIRA, já em andamento, tem por motivo os diferentes jogos populares, tais como: baralho, dominó, swoker, xadrez, bolão, etc.

Cada vez aumenta mais o movimento aos sábados e domingos na sede do CLUBE DOZE DE AGOSTO em Jurerê. São barracas, trailers e todos aqueles que querem curtir com comodidade, uma praia no fim de semana. PATRÍCIA é uma presença constante, valorizando ainda mais a bela paisagem.

Rose de Primo está pretendendo voltar para o Carnaval de Florianópolis, mas diz que desta vez vem sozinha para poder curtir integralmente a ilha.



Rose de Primo, Pedro Aguinaga, Zury Machado e Ivo Schmithausen no restaurante do Doze



MINISTÉRIO DA EDUCAÇÃO E CULTURA
UNIVERSIDADE FEDERAL DE SANTA CATARINA
DEPARTAMENTO DE ADMINISTRAÇÃO GERAL
DIVISÃO DO MATERIAL

TOMADA DE PREÇOS Nº 003/77

De ordem superior, torno público que a Divisão do Material da Universidade Federal de Santa Catarina, fará realizar às 16:00 horas, do próximo dia 10, de fevereiro do corrente ano, em sua Sala de Concorrências, localizada no prédio da Reitoria - Trindade, nesta Cidade, o recebimento e imediata abertura das propostas à Tomada de Preços acima referida, destinada à aquisição de mat. de consumo, equipamento e permanente para cirurgia, macroscopia e histologia p/o Departamento de Patologia do Centro Bio-Médico.

Outrossim, informo que os respectivos Editais acham-se afixados no mesmo local acima mencionado e que os esclarecimentos necessários serão prestados aos interessados de segunda à sexta-feira no horário de 14,00 às 18,00 horas. E para que chegue ao conhecimento de todos publique-se o presente na forma da lei. Florianópolis, 17 de janeiro de 1977
DIVISÃO DO MATERIAL
Miriam Azevedo de Castro
Chefe da Seção de Compras

Foto: W.O. de Oliveira

Sistema Financeiro Banorte

resumo do balanço em 31 de dezembro de 1976

BALANÇO CONSOLIDADO EM 31.12.76			
ATIVO		PASSIVO	
DISPONÍVEL	838.121.628,87	NÃO EXIGÍVEL	
REALIZÁVEL		Capital e Reservas	634.471.576,02
Empréstimos e Financiamentos	5.828.524.098,57	EXIGÍVEL	
Outras Aplicações	487.544.817,39	Depósitos e outros Recursos	4.448.387.199,25
Outras Créditos	2.954.487.181,37	Repasse	1.712.229.600,66
	9.270.556.097,33	Outras Exigibilidades	3.348.647.769,01
IMOBILIZADO	148.633.413,62	RESULTADOS PENDENTES	231.899.302,88
RESULTADOS PENDENTES	118.324.308,00	CONTAS DE COMPENSAÇÃO	12.293.505.921,26
CONTAS DE COMPENSAÇÃO	12.293.505.921,26	INVESTIDORES DOS FUNDOS MÚTUO E DL-157	127.313.262,28
FUNDOS DE INVESTIMENTOS	127.313.262,28		22.796.454.631,36
	22.796.454.631,36		

DEMONSTRAÇÃO CONSOLIDADA DA CONTA LUCROS E PERDAS EM 31.12.76			
DÉBITO		CRÉDITO	
DESPESAS OPERACIONAIS	398.490.646,55	RECEITAS OPERACIONAIS	510.769.757,66
DESPESAS ADMINISTRATIVAS	195.064.862,28	RECEITAS DE APLICAÇÕES E FINANCIAMENTOS	245.459.255,69
AMORTIZAÇÃO DO IMOBILIZADO E OUTRAS	7.084.854,21	LUCROS DIVERSOS	52.348.941,07
RESERVAS E FUNDOS	151.803.662,23	OUTRAS RENDAS	22.679.417,11
PROVISÃO PARA O IMPOSTO DE RENDA	21.470.994,00	REVERSÃO DE RESERVAS E FUNDOS	8.871.569,72
GRATIFICAÇÃO A DIRETORIA E AO PESSOAL	47.789.910,00	SALDO TRANSFERIDO DO SEMESTRE ANTERIOR	17.921,34
DIVIDENDOS AOS ACIONISTAS	18.426.400,00		840.146.862,59
SALDO TRANSFERIDO P/O EXERCÍCIO SEGUINTE	15.533,32		
	840.146.862,59		

Banorte Banco Nacional do Norte S.A.

Sociedade de Capital Aberto - Autorização nº GEMEC-R-1840
de 03.06.70 - Carta Patente nº 2679 de 18.08.1942 - Inscrição no CGC nº 10.781.532/0001

ATIVO		PASSIVO	
DISPONÍVEL	613.887.365,26	NÃO EXIGÍVEL	271.262.983,55
REALIZÁVEL		Capital e Reservas	
Empréstimos	2.182.620.512,68	EXIGÍVEL	
Outras Aplicações	315.750.142,58	Depósitos	2.093.408.242,87
Outros Créditos	2.625.545.504,52	Repasse	700.091.342,00
IMOBILIZADO	5.123.916.159,78	Outras Exigibilidades	2.769.510.069,09
RESULTADOS PENDENTES	120.653.530,38	RESULTADOS PENDENTES	5.563.009.653,96
CONTAS DE COMPENSAÇÃO	16.648.414,49	CONTAS DE COMPENSAÇÃO	40.832.832,40
	6.090.860.934,32		6.090.860.934,32
	11.965.966.404,23		11.965.966.404,23

DEMONSTRAÇÃO DA CONTA LUCROS E PERDAS EM 31.12.76			
DÉBITO		CRÉDITO	
DESPESAS OPERACIONAIS	96.520.372,75	RECEITAS OPERACIONAIS	282.200.148,74
DESPESAS ADMINISTRATIVAS	150.632.236,86	RECEITAS DE APLICAÇÕES E FINANCIAMENTOS	3.959.892,46
AMORTIZAÇÃO DO IMOBILIZADO E OUTRAS	4.908.039,83	LUCROS DIVERSOS	49.338.421,42
RESERVAS E FUNDOS	47.055.584,00	OUTRAS RENDAS	10.537.901,63
PROVISÃO PARA O IMPOSTO DE RENDA	11.715.000,00	REVERSÃO DE RESERVAS E FUNDOS	906.290,34
GRATIFICAÇÃO A DIRETORIA E AO PESSOAL	27.299.084,00	SALDO TRANSFERIDO DO SEMESTRE ANTERIOR	5.594,82
DIVIDENDOS AOS ACIONISTAS	8.232.400,00		
SALDO TRANSFERIDO P/O EXERCÍCIO SEGUINTE	6.531,97		
	346.359.249,41		346.359.249,41

Banorte BANCO DE INVESTIMENTO S.A.

Sociedade de Capital Aberto - Certificado GEMEC/RCA-72/289
Carta Patente nº 71/1550, de 05.04.71
Inscrição no CGC nº 11.558.657/0001

ATIVO		PASSIVO	
DISPONÍVEL	40.855.753,24	NÃO EXIGÍVEL	126.716.114,00
REALIZÁVEL		Capital e Reservas	
Empréstimos	1.595.969.050,62	EXIGÍVEL	
Outras Aplicações	1.781.327,16	Depósitos	818.005.407,44
Outros Créditos	102.423.670,42	Outras Exigibilidades	563.558.358,86
IMOBILIZADO	1.700.174.048,20	RESULTADOS PENDENTES	175.083.545,84
RESULTADOS PENDENTES	5.182.252,04	CONTAS DE COMPENSAÇÃO	2.855.681.257,88
CONTAS DE COMPENSAÇÃO	98.557.843,87	INVESTIDORES DOS FUNDOS MÚTUO E DL-157	127.313.262,28
FUNDOS DE INVESTIMENTOS	2.855.681.257,88		4.827.744.417,51
	127.313.262,28		
	4.827.744.417,51		

DEMONSTRAÇÃO DA CONTA LUCROS E PERDAS EM 31.12.76			
DÉBITO		CRÉDITO	
DESPESAS OPERACIONAIS	97.729.688,75	RECEITAS OPERACIONAIS	138.806.089,26
DESPESAS ADMINISTRATIVAS	17.898.743,58	RECEITAS DE OUTRAS APLICAÇÕES	405.245,32
AMORTIZAÇÃO DO IMOBILIZADO E OUTRAS	218.536,70	LUCROS DIVERSOS	7.955.459,37
RESERVAS E FUNDOS	32.432.588,00	OUTRAS RENDAS	6.000.000,00
PROVISÃO PARA O IMPOSTO DE RENDA	886.000,00	REVERSÃO DE RESERVAS E FUNDOS	6.307,29
GRATIFICAÇÃO A DIRETORIA E AO PESSOAL	5.014.297,00	SALDO TRANSFERIDO DO SEMESTRE ANTERIOR	153.173.101,24
DIVIDENDOS AOS ACIONISTAS	4.992.000,00		
SALDO TRANSFERIDO P/O EXERCÍCIO SEGUINTE	1.249,21		
	153.173.101,24		

Banorte CRÉDITO, FINANCIAMENTOS E INVESTIMENTOS S.A.

Sociedade de Capital Aberto - Registro GEMEC/RCA-72/412
Carta Patente nº 212, de 07.12.64
Inscrição no CGC nº 10.781.524/0001-10

ATIVO		PASSIVO	
DISPONÍVEL	20.794.587,72	NÃO EXIGÍVEL	113.942.183,21
REALIZÁVEL		Capital e Reservas	
Financiamentos	1.163.338.274,68	EXIGÍVEL	
Outras Aplicações	21.727.983,41	Depósitos	838.594.779,03
Outros Créditos	15.983.740,74	Repasse	199.856.167,65
IMOBILIZADO	1.201.049.898,83	Outras Exigibilidades	77.841.049,17
RESULTADOS PENDENTES	9.013.551,31	RESULTADOS PENDENTES	1.116.291.994,85
CONTAS DE COMPENSAÇÃO	1.037.795.475,20	CONTAS DE COMPENSAÇÃO	623.859,80
	2.268.653.513,06		2.268.653.513,06

DEMONSTRAÇÃO DA CONTA LUCROS E PERDAS EM 31.12.76			
DÉBITO		CRÉDITO	
DESPESAS OPERACIONAIS	28.274.126,21	RECEITAS OPERACIONAIS	53.943.073,23
DESPESAS ADMINISTRATIVAS	19.850.957,38	RECEITAS DE OUTRAS APLICAÇÕES	27.061.455,96
AMORTIZAÇÃO DO IMOBILIZADO E OUTRAS	—	OUTRAS RENDAS	878.307,52
RESERVAS E FUNDOS	23.036.737,00	REVERSÃO DE RESERVAS E FUNDOS	1.851.681,38
PROVISÃO PARA O IMPOSTO DE RENDA	3.452.000,00	SALDO TRANSFERIDO DO SEMESTRE ANTERIOR	290.059,62
GRATIFICAÇÃO A DIRETORIA E AO PESSOAL	6.456.527,00		
DIVIDENDOS AOS ACIONISTAS	2.752.000,00		
SALDO TRANSFERIDO P/O SEMESTRE SEGUINTE	6.779,60		
	83.829.127,19		83.829.127,19

Banorte CRÉDITO IMOBILIÁRIO S.A.

Carta Patente nº A-67/2687, do Banco Central do Brasil
Inscrição no CGC nº 10.925.675/0001
Inscrição no BNH nº 34

ATIVO		PASSIVO	
DISPONÍVEL	155.155.580,10	NÃO EXIGÍVEL	105.784.373,90
REALIZÁVEL		Capital e Reservas	
Financiamentos	886.596.280,59	EXIGÍVEL	
Outras Aplicações	132.315.361,49	Recursos do Público (Cad. Poupança	684.042.625,84
Outros Créditos	187.982.958,88	BNH - Assistência Financeira	248.713.732,15
IMOBILIZADO	1.206.273.981,06	Outras Exigibilidades	324.615.005,09
RESULTADOS PENDENTES	12.376.404,70	RESULTADOS PENDENTES	1.257.371.363,08
CONTAS DE COMPENSAÇÃO	2.917.500,94	CONTAS DE COMPENSAÇÃO	13.567.729,82
	1.887.873.812,55		1.887.873.812,55
	3.264.597.279,35		3.264.597.279,35

DEMONSTRAÇÃO DA CONTA LUCROS E PERDAS EM 31.12.76			
DÉBITO		CRÉDITO	
DESPESAS OPERACIONAIS	171.221.785,97	RECEITAS OPERACIONAIS	24.802.877,58
DESPESAS ADMINISTRATIVAS	7.829.191,04	RECEITAS DE APLICAÇÕES E FINANCIAMENTOS	213.563.435,83
AMORTIZAÇÃO DO IMOBILIZADO E OUTRAS	1.934.289,34	LUCROS DIVERSOS	1.916.880,88
RESERVAS E FUNDOS	46.767.599,05	OUTRAS RENDAS	1.298.991,31
PROVISÃO PARA O IMPOSTO DE RENDA	5.123.550,00	REVERSÃO DE RESERVAS E FUNDOS	1.600.000,00
GRATIFICAÇÃO A DIRETORIA E AO PESSOAL	8.145.770,00	SALDO TRANSFERIDO DO SEMESTRE ANTERIOR	243.182.185,40
DIVIDENDOS AOS ACIONISTAS	2.160.000,00		
SALDO TRANSFERIDO P/O SEMESTRE SEGUINTE	—		
	243.182.185,40		

Banorte DISTRIBUIDORA DE TÍTULOS E VALORES MOBILIÁRIOS S/A.

Carta Patente nº A-68/2674, de 30.06.76 - Inscrição no CGC nº 10.972.057/0001

ATIVO		PASSIVO	
DISPONÍVEL	5.783.676,27	NÃO EXIGÍVEL	10.247.696,23
REALIZÁVEL		Capital e Reservas	
Títulos Destinados à Venda	8.243.173,76	EXIGÍVEL	
Outros Créditos	18.969.070,93	Créditos de Clientes	8.254.539,20
IMOBILIZADO	1.127.247,57	Outras Exigibilidades	14.051.012,07
RESULTADOS PENDENTES	200.548,70	RESULTADOS PENDENTES	22.305.551,27
CONTAS DE COMPENSAÇÃO	234.811.636,69	CONTAS DE COMPENSAÇÃO	1.790.469,73
	269.155.353,92		234.811.636,69
			269.155.353,92

DEMONSTRAÇÃO DA CONTA LUCROS E PERDAS EM 31.12.76			
DÉBITO		CRÉDITO	
DESPESAS OPERACIONAIS	4.744.674,87	RECEITAS OPERACIONAIS	8.659.681,46
DESPESAS ADMINISTRATIVAS	3.377.638,58	RECEITAS DE APLICAÇÕES	1.464.471,44
AMORTIZAÇÃO DO IMOBILIZADO E OUTRAS	18.410,43	LUCROS DIVERSOS	3.055,73
RESERVAS E FUNDOS	1.222.219,76	OUTRAS RENDAS	93.568,00
PROVISÃO PARA O IMPOSTO DE RENDA	195.000,00	REVERSÃO DE RESERVAS E FUNDOS	75.219,76
GRATIFICAÇÃO A DIRETORIA E AO PESSOAL	440.000,00	SALDO TRANSFERIDO DO SEMESTRE ANTERIOR	2.054,50
DIVIDENDOS AOS ACIONISTAS	300.000,00		
SALDO TRANSFERIDO P/O SEMESTRE SEGUINTE	107,25		
	10.298.050,89		10.298.050,89

Banorte CORRETORA DE VALORES MOBILIÁRIOS E CÂMBIO S/A.

Carta Patente nº A-71/3183, de 30.06.76 - Inscrição no CGC nº 09.793.746/0001/74

ATIVO		PASSIVO	
DISPONÍVEL	1.644.666,28	NÃO EXIGÍVEL	6.518.225,10
REALIZÁVEL		Capital e Reservas	
Títulos Destinados à Venda	7.726.928,99	EXIGÍVEL	
Outros Créditos	4.182.835,76	Créditos de Clientes	6.090.604,87
IMOBILIZADO	11.909.764,77	Outras Exigibilidades	1.245.163,38
RESULTADOS PENDENTES	300.427,62	RESULTADOS PENDENTES	7.335.768,25
CONTAS DE COMPENSAÇÃO	186.482.804,62	CONTAS DE COMPENSAÇÃO	865,29
	200.337.663,29		186.482.804,62
			200.337.663,29

DEMONSTRAÇÃO DA CONTA LUCROS E PERDAS EM 31.12.76			
DÉBITO		CRÉDITO	
DESPESAS OPERACIONAIS	1.476.094,84	RECEITAS OPERACIONAIS	2.357.887,39
DESPESAS ADMINISTRATIVAS	5.577,91	RECEITAS DE APLICAÇÕES	—
AMORTIZAÇÃO DO IMOBILIZADO E OUTRAS	—	LUCROS DIVERSOS	5.030,00
RESERVAS E FUNDOS	1.288.934,42	OUTRAS RENDAS	941.815,42
PROVISÃO PARA O IMPOSTO DE RENDA	99.444,00	REVERSÃO DE RESERVAS E FUNDOS	—
GRATIFICAÇÃO A DIRETORIA E AO PESSOAL	434.232,00	SALDO TRANSFERIDO DO SEMESTRE ANTERIOR	415,65
DIVIDENDOS AOS ACIONISTAS	885,29		
SALDO TRANSFERIDO P/O SEMESTRE SEGUINTE	—		
	3.305.148,46		3.305.148,46

- CONSELHO DE ADMINISTRAÇÃO** — Presidente: Jorge Amorim Baptista da Silva; Vice-Presidentes: Manoel Teixeira Bueno, José Porfírio de Andrade Moraes, Manoel Victor Telles Moreira, Antônio Machado Guimarães.
- DIRETORIAS EXECUTIVAS** — Banco Nacional do Norte S/A: Alberto Sá Corrêa Alves, Jonas Torres, Pergentino Holanda dos Santos Filho; Banorte-Banco de Investimento S/A: Lázaro José Teixeira; Banorte-Crédito, Financiamentos e Investimentos S/A: Antônio Rafael Jobim Giordano, José Costa Taboas, Mauro Augusto Amin; Banorte-Crédito Imobiliário S/A: José Cardoso da Cunha, Nelson da Matta, Rubens Borges Bezerra, José de Anchieta Couto Caraciolo; Banorte-Corretora de Valores Mobiliários e Câmbio S/A: Gerd Weber, Aristóteles de Moraes e Silva, Lindemberg Freire Jordão.
- CONSELHOS FISCALS** — Banco Nacional do Norte S/A: Martiniano José Fernandes, Luiz Gonzaga Cardoso Ayres, Tancredo Coimbra; Banorte — Crédito Imobiliário S/A: Martiniano José Fernandes, Luiz Gonzaga Cardoso Ayres, Joviniano Maranhão de Souza; Banorte — Banco de Investimento S/A, Banorte — Corretora de Valores Mobiliários e Câmbio S/A: Joviniano Maranhão de Souza, Luiz Gonzaga Cardoso Ayres e Tancredo Coimbra; Banorte — Distribuidora de Títulos e Valores Mobiliários S/A: Martiniano José Fernandes, Luiz Gonzaga Cardoso Ayres e Amauri da Costa Pinto.
- CONTADORES** — Banco Nacional do Norte S/A: Djalma Desenzi; REG.CRC 3126/PE, MEC/UFPE; Banorte-Banco de Investimento S/A: Nelson de Freitas-CRC 26795-GB-RS-PE; Banorte-Crédito Financiamentos e Investimentos S/A: Sivaldo Calheiros Costa-REG.CRC 1553/PE; Banorte-Distribuidora de Títulos e Valores Mobiliários S/A: Agapito Ferreira da Silva-REG.CRC 3465/PE; Banorte-Crédito Imobiliário S/A: Micael de Souza Jurema — CRC 4237/PE; Banorte-Corretora de Valores Mobiliários e Câmbio S/A: Djalma Desenzi.

Luiz Machado



Sofisticadas jóias assinadas por Marcus Joalheiro

Carmem Lúcia Cotrin. A beleza em foco está veraneando em Canasvieiras onde é hóspede do casal Rubens Pereira Oliveira.

Arte - Luiz Si, um nome na arte plástica em Santa Catarina, está terminando 50 trabalhos para expor em São Paulo e Rio de Janeiro.

Almoço - Em companhia do elegante casal Lea e Antônio Carlos da Nova, anteontem almocei no Restaurante Manolo's.

No Iate - Domingo o elegante casal Stavros Kotzias e seus filhos, Caco e Anastácio, almoçaram com amigos a bordo do seu Iate.

Cartier - Marcus Joalheiro está recebendo uma co-

leção das mais modernas jóias Cartier, para seus exigentes clientes.

Mulher do Ano - Status a principal revista masculina do Brasil e também mais exigente na seleção das mulheres que enfeitam suas páginas, lançou o Concurso Mulher do Ano. A edição de Janeiro, traz a vencedora que é Sandra Brea, que além de outros prêmios recebeu duas passagens a Europa, e será retratada por Darcy Penteadó.

Eleição - A Federação Atlética Catarinense marcou para dia 22, às 15 horas, a realização da eleição de sua nova diretoria. A reunião terá como local o salão nobre do Instituto Estadual de Educação.

Nilza Regina S. Müller e Dauth Emmendorfer, na cerimônia de casamento realizada em Itajaí.

Votarão 13 ligas e 43 clubes vinculados diretamente à entidade.

Inauguração - Da diretoria da Alusud, Alumínio do Sul S.A., estou recebendo convite para a solenidade de inauguração de seu parque industrial, hoje às 11 horas, em Tubarão.

Chegando - Já estão de regresso da viagem a Macaé, onde participaram da reunião do Conselho da União Parlamentar Interestadual, o Deputado e Sra. Nelson Pedrini e De-

putado Dejandir Dalpasquale.

Casamento - Marcado para o dia 5 próximo às 19 horas na Igreja Nossa Senhora do Rosário, o casamento de Ligia Maria Cunha Bonato e Luiz Antônio Deczka.

Quem chega - Chegando de uma viagem ao Rio de Janeiro onde apresentou a coleção de sua moda de promoção "Alto Verão e Brasil Inverno 77" no Sheraton Hotel, o casal Francisco Lambert pro-

prietário de "Alice Modas".

Homenagens - O coronel Aviador e Sra. José Pompeu dos Magalhães Brasil, recebeu merecidas homenagens de nossa sociedade, por motivo de sua transferência para Brasília.

No Tourist - Acabado de ser informado que continua com intenso movimento, reunindo o mundo elegante do Suldo Estado, nos fins de semana, a boate do Laguna Tourist Hotel.

Maquilador - Luiz, o famoso maquilador das mais bonitas e sofisticadas mulheres do Rio, pensando seriamente em conhecer o carnaval, aqui na ilha. A informação foi de Oldy Cabeleireiro, onde Luiz atende o mundo elegante do Rio.

Aniversário - Nossos cumprimentos a Sra. Marita de Carvalho Bastos, pelo seu aniversário hoje.



Sistema Financeiro Banorte

resumo do balanço em 31 de dezembro de 1976

San Remo PASSAGENS E TURISMO LTDA.	
C.G.C.M.F. N.º 62.207.204/0001 Registros: EMBRATUR 08.00324005 - IATA-Recife n.º 57-8-4C87	
ATIVO	PASSIVO
DISPONÍVEL REALIZÁVEL	234.741,20
Empréstimos e Financiamentos	191.170,57
Outras Aplicações	2.147.359,23
Outros Créditos	757.595,46
IMOBILIZADO	3.096.126,26
RESULTADOS PENDENTES	251.702,30
CONTAS DE COMPENSAÇÃO	1.116.865,80
	4.699.435,56
DEMONSTRAÇÃO DA CONTA LUCROS E PERDAS EM 31.12.76	
DEBITO	CREDITO
DESPESAS OPERACIONAIS	296.727,23
DESPESAS ADMINISTRATIVAS	1.195.126,24
AMORTIZAÇÃO DO IMOBILIZADO E OUTRAS PERDAS	115.397,15
RESERVAS E FUNDOS	188.567,00
PROVISÃO PARA O IMPOSTO DE RENDA	8.500,00
SALDO QUE SE TRANSFERE P/O EXERCÍCIO SEGUINTE	1.775,96
	1.806.095,58
RECEITAS OPERACIONAIS	1.542.629,92
RECEITAS DE APLICAÇÕES E FINANCIAMENTOS	—
LUCROS DIVERSOS	—
OUTRAS RENDAS	247.580,95
REVERSAO DE RESERVAS E FUNDOS	—
SALDO TRANSFERIDO DO SEMESTRE ANTERIOR	15.884,71
	1.806.095,58

Banorte CORRETORA DE SEGUROS S/A	
C.G.C. N.º 10.603.488/0001-02 - Registro na SUSEP N.º 1269	
ATIVO	PASSIVO
DISPONÍVEL REALIZÁVEL	537.764,72
Outras Aplicações	—
Outros Créditos	583.521,26
IMOBILIZADO	583.521,26
RESULTADOS PENDENTES	385.332,56
CONTAS DE COMPENSAÇÃO	28.745,88
	500,00
	1.533.864,42
DEMONSTRAÇÃO DA CONTA LUCROS E PERDAS EM 31.12.76	
DEBITO	CREDITO
DESPESAS OPERACIONAIS	453.802,52
DESPESAS ADMINISTRATIVAS	549.952,38
AMORTIZAÇÃO DO IMOBILIZADO E OUTRAS PERDAS	8.262,59
RESERVAS E FUNDOS	381.548,00
PROVISÃO PARA O IMPOSTO DE RENDA	69.000,00
GRATIFICAÇÃO AO PESSOAL	103.000,00
SALDOS QUE SE TRANSFERE P/O SEMESTRE SEGUINTE	150.299,47
	1.715.864,96
RECEITAS OPERACIONAIS	1.321.599,92
RECEITAS DE APLICAÇÕES E FINANCIAMENTOS	—
LUCROS DIVERSOS	—
OUTRAS RENDAS	124.336,50
REVERSAO DE RESERVAS E FUNDOS	15.000,00
SALDO TRANSFERIDO DO SEMESTRE ANTERIOR	254.928,54
	1.715.864,96

DIRETORIA - Banorte Corretora de Seguros S.A.: Diretor-Presidente: Jorge Amorim Baptista da Silva; Diretores Vice-Presidentes: Manoel Teixeira Bueno, José Porfírio de Andrade Moraes, Manoel Victor Telles Moreira e Antônio Machado Guimarães; Diretor Técnico: Adilson Oliveira Brunner - San Remo Passagens e Turismo Ltda.: Jorge Amorim Baptista da Silva, Manoel Teixeira Bueno, José Porfírio de Andrade Moraes, Manoel Victor Telles Moreira e Antônio Machado Guimarães.

CONSELHO FISCAL - Banorte Corretora de Seguros S.A.: Martiniano José Fernandes, Luiz Gonzaga Cardoso Ayres e Amaury da Costa Pinto.

CONTADORES - Banorte Corretora de Seguros S.A.: Djalma Desenzi - Reg. CRC 3126/PE. MEC/UFP 396; San Remo Passagens e Turismo Ltda.: Rubens Sanchez - CRC n.º 60.825-SP.

Sistema Financeiro Banorte

DEMONSTRATIVO DOS COMPROMISSOS DE RECOMPRA OU COMPRA DE TÍTULOS DE RENDA FIXA
RESOLUÇÃO 366 DO BANCO CENTRAL - ACORDOS A PREÇO FIXO - VALORES EM Cr\$ 1.000,00

BANCO NACIONAL DO NORTE S.A.

ESPÉCIE DE COMPROMISSOS:

COM INSTITUIÇÕES NÃO FINANCEIRAS, PESSOAS FÍSICAS E PESSOAS JURÍDICAS

Letras do Tesouro Nacional 129.153

Obrigações Reajustáveis do Tesouro Nacional 185

COM INSTITUIÇÕES FINANCEIRAS

Letras do Tesouro Nacional 22.302

Obrigações Reajustáveis do Tesouro Nacional 13.900

Certificados de Depósitos Bancários 9.357

Letras de Câmbio 6.617

TOTAL 181.514

BANORTE CORRETORA DE VALORES MOBILIÁRIOS E CÂMBIO S.A.

ESPÉCIE DE COMPROMISSOS:

COM INSTITUIÇÕES NÃO FINANCEIRAS, PESSOAS FÍSICAS E PESSOAS JURÍDICAS

Certificados de Depósitos Bancários 2.390

Letras de Câmbio 5.956

COM INSTITUIÇÕES FINANCEIRAS

Letras de Câmbio —

TOTAL 8.346

BANORTE DISTRIBUIDORA DE TÍTULOS E VALORES MOBILIÁRIOS S.A.

ESPÉCIE DE COMPROMISSOS:

COM INSTITUIÇÕES NÃO FINANCEIRAS, PESSOAS FÍSICAS E PESSOAS JURÍDICAS

Certificados de Depósitos Bancários 29.763

Letras de Câmbio 19.944

TOTAL 49.707

	Até 15 dias	De 16 a 30 dias	De 31 a 60 dias	De 61 a 90 dias	Mais de 90 dias	Totais
Banco Nacional do Norte S.A. (Não Financeiras)	129.153	12.683	4.847	2.119	1.111	149.913
Banco Nacional do Norte S.A. (Financeiras)	22.302	1.130	—	—	—	23.432
Banorte Corretora (Não Financeiras)	13.900	—	—	—	—	13.900
Banorte Corretora (Financeiras)	9.357	1.082	1.461	—	—	11.900
Banorte Distribuidora (Não Financeiras)	6.617	—	—	—	—	6.617
TOTAL	181.514	14.895	6.308	2.119	1.111	205.947
	Até 15 dias	De 16 a 30 dias	De 31 a 60 dias	De 61 a 90 dias	Mais de 90 dias	Totais
Banorte Corretora (Não Financeiras)	2.390	6.082	285	159	547	9.463
Banorte Corretora (Financeiras)	5.956	4.788	4.803	3.136	9.510	28.193
Banorte Distribuidora (Não Financeiras)	—	—	207	—	—	207
TOTAL	8.346	10.870	5.295	3.295	10.057	37.863
	Até 15 dias	De 16 a 30 dias	De 31 a 60 dias	De 61 a 90 dias	Mais de 90 dias	Totais
Banorte Distribuidora (Não Financeiras)	29.763	5.547	1.923	197	274	37.704
Banorte Distribuidora (Financeiras)	19.944	4.419	5.488	7.003	11.402	48.256
TOTAL	49.707	9.966	7.411	7.200	11.676	85.960

COELHO AUTOMÓVEIS

Rua Francisco Tolentino, 11 Fone 22-7180.

BRASÍLIA - VERMELHO NOBRE	1975
VOLKS 1300 - AZUL	1976
VOLKS 1300 L - MARRON CARAVELLE	18.
VOLKS 1500 - VERDE GUARUA	1972
KOMBI - AZUL	1974

JENDIROBA AUTOMÓVEIS LTDA.

CHEVROLET OPALA VÁRIAS CORES	1977
CHEVROLET CHEVETTE VÁRIAS CORES	1977
CHEVETTE VÁRIAS CORES	1976
OPALA CUPE	1975
CORCEL LUXO	1977
CORCEL LUXO	1976
VOLKS 1300	1977

AVENIDA HERCÍLIO LUZ ESQ. RUA: ANITA GARBALDI 119 FONE: 22-0192 22-1392

ADILSON AUTOMÓVEIS

RUA: ANTONO LUZ, FONE 22-7979
COMPRAR VENDE TROCA

CHEVETTE SL AZUL	1976
FUSCA 1300 VERMELHO	1975
CHARGER R/T BRONZE BRILHANTE	1974
MAVERICK SUPER LUXO AZUL	1975
CHARGER R/T VERDE	1973
FUSCA 1500 VERDE	1972
FUSCA 1500 AMARELO	1971
CRÉDITO IMEDIATO - FINANCIAMENTO ATÉ 24 MESES	
PAGAMOS MELHOR PELO SEU CARRO USADO.	

BEIRA MAR

COMERCIAL BEIRA MAR VEÍCULOS E REPRESENTAÇÕES LTDA.

Av. Rubens de Arruda Ramos, (Beira Mar Norte), 210
Fone 22-5757 - 22-9944 - 22-9344

Volkswagen Verde 1300	1967
Volkswagen Bege 1500	1974
Volkswagen Marron 1500	1974
Volkswagen Azul 1500	1973
Volkswagen Azul 1500	1971
Variante Branca	1976
Passat Verde	1975
Brasília Azul Diamante	1974
Ford Corcel Luxo Vermelho	1974
Chevette Verde	1974
Dodge Dart Amarelo	1971
Dodge Dart Amarelo	1973
Chevrolet Opala 4 portas Amarelo	1973
Compra - Venda - Troca - Financia	



DIPRONAL

DPTO. DE VENDA DE VEÍCULOS USADOS

MAVERICK BORDEAUX	1975
CORCEL SEDAN OURO	1975
CORCEL CUPE BRANCO	1973
CORCEL GT V. PRETO	1972
CORCEL CUPE VERDE	1972
DODGE 1.800 BRANCO	1974
DODGE 1.800 VERDE	1974
VOLKS 1.500 BRANCO	1974

DIPRONAL, paga melhor pelo seu veículo.

Rua Felipe Schmidt, 60
Fones: 22-3321 e 22-2197



Rua Gaspar Dutra 90
Estreito - Fpolis
Fone: 44-0522

PASST LS - BRANCO POLAR	1976
VARIANT - BRANCO POLAR	1976
1600 - VERMELHO NOBRE	1976
PASSAT LM - BEGE ALABASTRO	1975
1300 L - AMARELO IMPERIAL	1975
1300 N - AZUL DANÚBIO	1975
1300 N - VERMELHO NOBRE	1975
VARIANT - MARRON CARAVELLE	1974
VARIANT - AZUL CAIÇARA	1974
CHEVROLET OPALA - COBRE METÁLICO	1974
MAVERICK - AMARELO CLARO	1974
BRASÍLIA - BRANCO LÓTUS	1973
1300 N - VERDE HIPPIE	1973
KOMBI STD - BRANCO LÓTUS	1973
VARIANT - AMARELO COLONIAL	1972
VARIANT - BRANCO LÓTUS	1972
DODGE DART - OURO METÁLICO	1972
1500 - AMARELO COLONIAL	1972
VARIANT - AZUL PAVÃO	1971
FTL - BRANCO LÓTUS	1971
KOMBI STD - BEGE CLARO	1969

VOLKS-1300-1971

Cr\$ 15.000,00 à vista. Ver e tratar à rua Des. Pedro Silva - 112 - Apto. 8 - Coqueiros - próximo ao Trião.



MEYER VEICULOS

RUA FÚLVIO ADUCCI, 597 - TEL: 44-1169

CHARGER RT AMARELO	1973
CHEVROLET CARAVAN	1975
DODGE DART COUPE	1971
CHARGER RT	1973
DODGE 1800 LUXO	1975
DODGE 1800 LUXO VERMELHO	1974
DODGE 1800 SE BRANCO	1974
DODGE 1800 SE BRANCO	1975

REVENDEDOR AUTORIZADO  CHRYSLER DO BRASIL

florisa

Uma Empresa integrante do Grupo Sul Brasileiro
Agora aos domingos PLANTÃO DE VENDAS

carros com GARANTIA DE REVENDEDOR

AUTORIZADO 

Venha escolher com calma seu carro usado na
Santos Saraiva, 654 - Estreito
Corcel - Maverick - Dodge Dart - Brasília -
Passat - VW - Opala - Chevette - Rural -
Galaxie e outros.

KOMBIS FURGÃO

FORD F-350 FURGÃO L971
R.J. REYNOLDS TABACOS DO BRASIL
LTD - POSSUI PARA VENDA 6 VEÍCULOS ACIMA DISCRIMINADOS, OS MESMOS PODERÃO SER VISTOS DURANTE OS DIAS - 20 A 25 DE JANEIRO DE 1977.
A RUA ALMIRANTE BARROSO S/N (JUNTO A SEDE DO CLUBE NÁUTICO ALMIRANTE BARROSO S/N), TRATAR COM SR. LUIZ
PROPOSTAS EM ENVELOPES FECHADOS E ENTREGUES ATÉ O DIA 27/01/77. NO MESMO ENDEREÇO - ITAJAÍ - SC.

VELEIROS - VENDE-SE

VENDO BARCO VELEIRO COMPLETAMENTE NOVO, SEM USO.
PREÇO DE OCASIÃO.
TRATAR RUA HERCÍLIO LUZ, 416 - FONE 44-0037
ITAJAÍ - SC



GRAN CAR

Baterias - Peças - Para - Brisas
30% descontos ou 30 /180 dias.
Opala - Chevette - Corcel - Volks.

Térreo Ed. Ony Hotel
Fulvio Aducci, 828

AUTO VIAÇÃO IMPERATRIZ LTDA.

Transportes de Turismo para Viagens Nacionais e Internacionais.
Fone 22-5860 - Florianópolis - SC.

LIMPEZA DE FOSSA E DESINTUPIMENTO EM GERAL

Tratar rua Capitão Augusto Vidal, 3257 ou pelo fone 42-345 - Palhoça.

CARTEIRA DE IDENTIDADE

Foi extraviada a Carteira de Identidade, pertencente ao Sr. Carlos Lucas Bensen.

CERTIFICADO EXTRAVIADO

Foi extraviado o Certificado de Propriedade do veículo marca Volkswagen, ano 1975, placa: FA-5964, cor azul, chassi - BJ-150763, pertencente ao Sr. Rock Goldoni.

DOCUMENTOS EXTRAVIADOS

Foi extraviado: Carteira de Habilitação, certificado de propriedade de uma Kombi azul caixara, ano 1974, placa TB 5079 chassi BR345646, de propriedade do Sr. Nelson Ribeiro Waghetti.

DOCUMENTOS PERDIDOS

Foram perdidos os seguintes documentos: Certificado de Propriedade do veículo marca Dodge-1800-GL, ano 1975, placa - AB-6562, chassi - B-032693 e o TRU, pertencente ao Sr. Antônio Cesar de Santana.

DOCUMENTOS PERDIDOS

Foram perdidos os seguintes documentos: Certificado de Propriedade do veículo marca - Opala Chevette-76, placa AC-5126-PA, Carteira de Habilitação - categoria amador e Carteira de Identidade, e demais documentos pertencentes ao Sr. Nelson Sant'Ana Ferreira de Azambuja.

ED. MARTINHO O'HARO

Transfere-se contrato de apto, com 3 quartos. Tratar: Rua Belarmino Correa, 26 - Trindade, fone: 33-0827.

VENDE-SE APTO-PEQUENO

Situado na rua Rafael Bandeira - 47 - Ed. Miriam, com 3 quartos, sala, cozinha e área de serviço. Tratar: rua Tenente Silveira - 48 - Ed. Novo Rio - apto. 101 - fone: 22-0518.

APTO. PEQUENO

NO EDF. ANDRÉA COM 62,92m2, UM QUARTO, SALA, COZINHA, BANHEIRO, AZULEJOS DECORADOS ATÉ O TETO, TODO CARPETADO.
ENTRADA - Cr\$ 60.000,00
SALDO TOTALMENTE FINANCIADO
TRATAR NA RUA FELIPE SCHMIDT, 27 EDF. DIAS VELHO SOBRELOJA SALAS 16/17 - OU FONES 22-3537-226551 - REGIS IMÓVEIS CRECI 58.

ALUGA-SE

ED. MICHELE - Apartamento com 2 quartos, BWC Social, sala grande, com sacada (acarpetada), copa-cozinha, dependência de empregada, área de serviço e garagem.
ED. MICHELE - Apartamento com 4 quartos (1 suite), 4 BWC, sala de estar social, copa, cozinha, áreas de serviço interna e externa, dependência completa de empregada, todo acarpetado com garagem.
AV. RIO BRANCO - Casa com 3 quartos, sala, cozinha, sala de jantar, BWC social, dependência de empregada, armários embutidos e telefone.
PREDIBENS - Av. Rio Branco, 104 - CRECI 131 - fones 22-6099 e 22-6756

CASA EM CURITIBA TROCA-SE

Ótima residência c/telefone, trocamos por imóvel em Fpolis. Base: Cr\$ 480.000,00. Tratar diretamente pelo fone: 44-3023.

"PRAIA DE PEREQUE-VENDE-SE"

CASA DE ALVENARIA TOTALMENTE MOBILIADA, LOCALIZADA A POUCOS METROS DO MAR. NEGÓCIO DE OCASIÃO.
TRATAR: RUA CEL. BUCHELE 620 - OU PELO FONE - 63-291
TIJUCAS - SC.

CASA 261m2

Jardim Anchieta: contendo 4 quartos (uma suite), living, sala de jantar, escritório, varanda, banheiro social, copa, cozinha, dependência completa de empregada, garagem para 3 carros, lavanderia e churrasqueira, armários embutidos em todos os quartos, toda acarpetada, lustres, cozinha americana, gás central, box e todas aberturas de alumínio.
Terreno de 585,90m2
Preço de ocasião - Cr\$ 850.000,00
Tratar na rua Felipe Schmidt, 27, Edf. Dias Velho, Sobreloja, salas 16/17 - ou fone 22-3537 - REGIS IMÓVEIS - CRECI 58

CASA SANTA MÔNICA

ÓTIMA RESIDÊNCIA (OK) COM 162m2, CONTENDO 3 DORMITÓRIOS, (UMA SUITE), LIVING, SALA DE JANTAR, BWC SOCIAL, COZINHA-COPA, DEPENDÊNCIA COMPLETA DE EMPREGADA, ÁREA DE SERVIÇO, HALL DE ENTRADA E GARAGEM.
ACABAMENTO DE PRIMEIRA: SOLEIRAS DE MARMORE, AQUECIMENTO CENTRAL, ABERTURAS DE ALUMINIO NAS PEÇAS FRIAS, FORRAÇÃO 6 MM.
PREÇO - Cr\$ 720.000,00
TRATAR NA RUA FELIPE SCHMIDT, 27, EDF. DIAS VELHO SOBRELOJA SALAS 16/17 ou FONES 22-3537 - 22-6551 - REGIS IMÓVEIS - CRECI 58.

Alugam-se

Casa de material recém construída, c/3 qtos, sala, cozinha, 2 banheiros, dep. de empregada completa, garagem, à Rua Luiz Pasteur, Trindade, preço Cr\$ 4.500,00.
Casa de Praia, mobiliada em Jurerê e L. da Conceição.
Fone: 44-0485 - CIX.

ESCRITÓRIO - CENTRO

Disponho de escritório instalado no ED. APLUB. Estudo participação em negócio. Fone 22.1298 - 4221.

TRANSFERE-SE

Uma sala 53,17m2 - térrea - Ed. Michele - Des. Pedro Silva - Coqueiros.
Um telefone prefixo "44". Tratar: telefone: 22-7687 ou 22-7869, com o Sr. Carlos.

FIAMBREIRA - VENDE-SE

Local de movimento turístico, bem afreguesado o ano todo. Frente para o mar, 5 minutos do centro. Negócio urgente, por motivo de saúde. Tratar: com Sr. Valfriso - fone: 44-2170 - Estreito - rua: Souza Dutra, 62 - Estreito.

TERRENO CENTRO

Vende-se 300m2, Rua José Boiteux, ao lado do número 32. Tratar com proprietário fone 22-7136.

VENDE-SE

Filhotes de cachorro Pastor Alemão à Cr\$ 1.000,00 o macho e Cr\$ 800,00 a fêmea. Tratar: Sambaqui com o Sr. Oto.

SANAGRO - VENDE ANIMAIS

Cães - Pintos 1 Dia - Juriti - Hamster Porco da Índia - Coelhos - Cavalo Manso p/criança - Galinhas Alta postura c/4 meses SANAGRO - Dist. Prod. Agropecuário Ltda. Av. Ivo Silveira, 3289 - Fone 44-1880 - Capoeiras.

SENHOR SÓ

Procura quarto para alugar em casa de família. Paga-se bem. Falar com J.B. - fone: 22-3790 ou 22-3389.

LIMPEZA DE FOSSA E DESINTUPIMENTO EM GERAL

Tratar: rua Max Schran - antigo Posto 5 - Estreito - Fpolis. Fone 44-1181.

- COMPRAMOS: Imóveis em construção, assumimos saldo devedor junto aos incorporadores. Pagamos à vista parcela da poupança e lucro.
Salas, Kitnets, Apartamentos e Lojas
ACN - Assessoria Catarinense de Negócios Ltda, Rua Felipe Schmidt, 21 - Centro Comercial "ARS" - Conjunto 410 - Telefones: 22-4291 - 22-8770 - 22-9768.

ACN - ASSESSORIA CATORINENSE DE NEGÓCIOS LTDA - FONES: 22-4291 - 22-8770 - 22-9768 - ASSESSORIA LEGAL A EMPRESAS - INVESTIMENTOS - PARTICIPAÇÕES - NEGÓCIOS IMOBILIÁRIOS - ASSISTÊNCIA A EMPRESAS DE TODO O ESTADO AVALIAÇÕES - FUSÕES - INCORORAÇÕES
Rua Felipe Schmidt, 21 - Centro Comercial "ARS" - Conj. 410 - Florianópolis - SC

TOMAZ

Armários Embutidos, Cozinhas Americanas e com TOMAZ. Rua São João Batista no, 60 - Fone 33-1768.

ARMÁRIOS EMBUTIDOS-COZINHAS

Modulados e sob-medida. Estantes e instalação comercial. Financiados. Projetos gratuitos.
Astor - Móveis Decorações e Projetos - fábrica: rua Lauro Linhares Trindade - fone: 33-1691.
Exp - Rua Jerônimo Coelho, 18 - fones: 22-3666 - 22-4775.
Av. Othon Gama D'Éca, 153 - fone: 22-2636.

TELEFONES

Vende-se comerciais e residenciais em Fpolis-Estreito, Blumenau e Itapema. Tratar: pelo fone: 22-4640 - Fpolis.

RECEPCIONISTA

Tratar: na Clini-Med - Fone: 44-0188

PINTURAS E CONSERTOS

Executa-se Serviços de Pinturas e consertos em geral em apartamentos e serviços de letreiros. Tratar: à rua Felipe Schmidt, 23 - sala 8.

NECESSITAMOS

- De apartamentos prontos ou em final de acabamento. Grandes ou Pequenos. Favor trazer escritura ou contrato.
- De terrenos em Coqueiros com área aproximada de 900m2, sem intermediários. IMOBILIÁRIA PREDIBENS LTDA. À Av. Rio Branco, 104 - CRECI 131. Fones: 22-6099 e 22-6756

CLÍNICA ODONTOLÓGICA DO PROF. SAMUEL FONSECA

Rua Jerônimo Coelho, 16 - 1o. andar - Fone 22-4824
Residência: Fone 22-2225

DR. AYR SILVEIRA NUNES Clínico de Crianças

Estágio de 2 anos no Hospital do Servidor Público do Estado de São Paulo. Título de especialista conferido pela Sociedade Brasileira de Pediatría.
Consultas: das 9:00 às 11:30 horas e das 16:30 às 19:30 horas.
Edifício Comasa - sala 906, Rua Felipe Schmidt, fone: 22-0443.
Credenciamentos: Celcsc, Sasse, Patronal, Ipesc, Medisan.

DR. CELSO LOPES

Clínica de aparelho digestivo com metodologia instrumental de endoscopia - Gastroenterologia e Proctologia - Tumores do Aparelho Digestivo - Check-Up digestivo.
Atende às terças e quintas-feiras - Av. Othon Gama D'Éca, 153. Tel.: 22-4252.