

O TEMPO — Pressão Atmosférica Média: 1010,6 milibares. Temperatura média do dia: 28,0o. Máxima insolação 42,0o. Mínimo à noite 18,7o. (No Planalto média mínima 14,1o.) Cumulus, Stratus, Cumulonimbus. De claro a encoberto. Trovoadas esparsas. Nevoeiro noturno. Tempo: No Planalto: chuvas esparsas passando a bom. No litoral: Bom durante o dia, chuvas esparsas à noite. Previsão: A. Seixas Netto.

O ESTADO

Florianópolis — Domingo 09 de janeiro de 1977 — Ano. 62 — No. 18.585 — Edição de hoje 28 páginas — Cr\$ 3,00

CARNAVAL TEM NOVIDADES — O Diretor da Diretoria de Turismo da Prefeitura de Florianópolis, sr. Airton Oliveira, regressou, na última sexta-feira, de São Paulo, onde foi tratar de assuntos referentes ao carnaval da Ilha em 1977. Na próxima terça-feira, às 10 horas, na sede da Diretoria, em entrevista coletiva à imprensa, Airton Oliveira anunciará as novidades que trouxe para nosso carnaval e os planos da Prefeitura para o mesmo, como a intenção de adotar uma arquibancada metálica, facilmente removível e utilizável noutro lugar.

VESTIBULAR 77

Em jogo o futuro de 17.186 candidatos

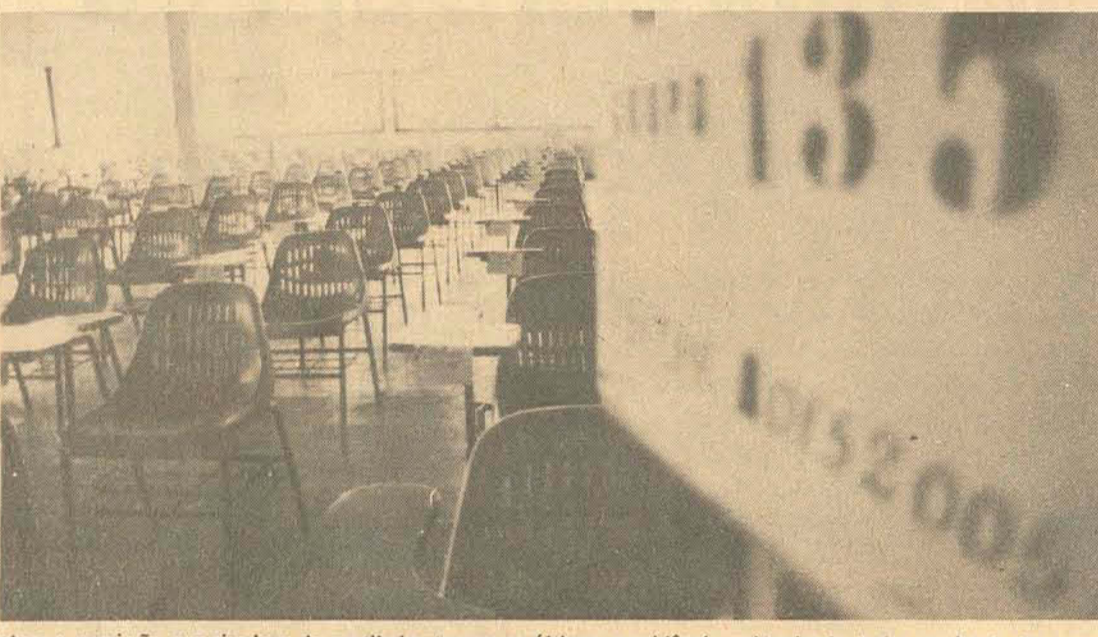

Os 17.186 candidatos inscritos ao vestibular unificado de Santa Catarina iniciam às 8 horas de hoje a maratona que visa garantir o seu futuro e que se estenderá até a quarta-feira. Eles disputam 6.412 vagas oferecidas para os 133 cursos, de 39 carreiras, ministrados pelas 18 instituições de ensino superior existentes no Estado. A primeira prova será de Comunicação e Expressão que, além de Português, inclui uma língua estrangeira (inglês, francês ou alemão). A comissão organizadora chama a atenção dos vestibulandos no sentido de que compareçam aos locais onde realizarão suas provas com antecedência, já que o candidato que se apresentar após às 8 horas será eliminado automaticamente. Os cartões-repostas serão remetidos para Blumenau, onde estará centralizado o sistema de computação para avaliar os resultados, que poderão ser divulgados oficialmente já no próximo dia 17 (Página 16).



Ontem a comissão organizadora do vestibular tomou as últimas providências, vistoriando todos os locais das provas.

1977 ano de sorte

Entre em 1977 com o pé direito e o esquerdo, pisando maciços tapetes, carpetes e forrações de PEDROSO — O REI DOS TAPETES

Tapetes Persia
Tapete de pele natural de carneiro — retangulares — redondos e bi-cores
Irak Imperial — Chantelle ou a Linha Persia Tabacow

DESCONTOS DE 30% NO TAPETE QUE VOCÊ ESCOLHER

Conheça a nova forração Super Luxo Drastosa, 20mm a sensação das residências de classe.

E aproveite esta oferta: NYLONCRYL 6mm TABACOW de 189,00 por

159,00 o m² colocado.

O maior estoque do Brasil. Todas as grandes marcas nacionais, para entrega imediata em qualquer quantidade.

PEDROSO O REI DOS TAPETES
agora no PR - SC e SP
Murici, 231 e 339 - Curitiba
Santos Saraiva, 49 - Estreito
Florianópolis
Avenida São Gabriel, 281
São Paulo

Surgem novos nomes para a Mesa da Assembléia Legislativa
Página 5

Moradores do Pasto do Gado sofrem com a falta d'água há mais de 50 dias
Página 15

Pole position do GP da Argentina fica com Hunt
Páginas 7 e 20

Geisel nega proposta da Colômbia para congelar os preços do café
Página 6



Um Maverick de São Paulo, dirigido pelo estudante Marco Gubert, residente nesta Capital, chocou-se na madrugada de ontem com um poste e o muro de uma casa da Rua Des. Pedro Silva, em Coqueiros, causando ferimentos graves em Maria Veiga Cascaes, que se encontra hospitalizada. Também em Coqueiros, proximidades da Ponte Colombo Salles, um outro Maverick capotou, sem, no entanto, causar vítimas (Página 11)



Com chamas que chegaram a atingir 10 metros de altura, um violento incêndio destruiu na tarde de ontem parte do estoque de material usado pela Madeireira Muller na fabricação de caixas para embalagens. O fogo começou no depósito de serragem, alastrando-se rapidamente para outras dependências (Pag. 11)

A TELESC comunica ao público em geral, que até 2a. ordem, ficam suspensas em todo o Estado, as vendas de terminais telefônicos.
A DIRETORIA

Chineses comemoram primeiro aniversário da morte de Chou



Chineses lançaram dois selos em memória de Chou-En-Lai.

Tóquio — Observadores em Pequim opinam que o presidente Hua Kuo-Feng terá que dar um voto político para "reabilitar" o desacreditado ex-vice-primeiro-ministro, Teng Siao-Ping, segundo informações da agência noticiosa japonesa "Kyodo". A agência afirma que muitos jornais murais exigem a rápida reabilitação de Teng, que foi protegido do falecido primeiro-ministro Chou En-Lai, e criticam os dirigentes radicais que o destituíram do poder. Estes jornais estão fixados nas paredes que cercam a gigantesca praça Tien An Men.

Enquanto isso, multidões se concentraram ontem na praça por ocasião do primeiro aniversário da morte de Chou e a maioria parecia estar de acordo com os cartazes que pediam a volta de Teng a cargos públicos, divulgou a agência.

Os observadores prognosticam que Hua terá dificuldades em restaurar Ten num posto de responsabilidade já que em abril último os adeptos de Hua forçaram a queda de Teng, acusando-o de tendências "capitalistas".

"Kyodo" cita observadores qualificados, segundo os quais, o problema surge dos conflitos ocorridos em

abril quando milhares de chineses compareceram a praça Tien An Men para colocar flores em homenagem a Chou En-Lai.

Teng foi, então, responsabilizado pela violência ocorrida e, dois dias depois, o politburo o depôs tornando Hua primeiro-ministro. Anunciou-se simultaneamente que a medida respondia a sugestões feitas por Mao Tsé-Tung e que a violência registrada era qualificada de "revolta reacionária".

A agência japonesa acrescenta que muitos chineses não acreditam agora que Teng fosse reacionário tal como disseram os radicais, que foram presos em outubro e acusações de preparar um golpe para destituir o sucessor de Mao, Hua Kuo-Feng.

Carter vai enviar Mondale à Europa em missão política

Plains (Geórgia) — O presidente eleito Jimmy Carter garantiu que, na primeira semana de sua presidência a ser iniciada no próximo dia 20, enviará o vice-presidente Walter Mondale a Europa para uma viagem de familiarização a Alemanha Ocidental, França, Grã-Bretanha e Japão.

Quanto aos contatos que continuarão entre seu governo e a União Soviética, Carter afirmou que não houve avanços substanciais na busca de um novo acordo de limitação de armas estratégicas. Acentuou, porém, que acredita que haja progressos antes de seu primeiro encontro com o secretário-geral do Partido Comunista Soviético Leonid Brejnev que deverá acontecer em Washington antes do meio do ano.

Embora tenha-se esforçado para evitar a projeção de uma imagem presidencial antes de assumir o cargo, Carter admitiu já estabelecer acordos para conversar por telefone na próxima semana com Helmut Schmidt, James Callaghan, o presidente francês Valéry Giscard d'Estaing e o novo primeiro-ministro japonês Takeo Fukuda.



Carter: viagem de familiarização

Venezuela: Perez anuncia os nomes do novo gabinete

Caracas — O presidente Carlos Andres Perez reorganizou seu gabinete, depois da primeira renúncia coletiva de seus ministros. Não foram alteradas as seguintes pastas: Relações Exteriores, Chancelaria, Defesa, Fazenda, Minas e Energia.

Também foi mantido no cargo o Ministro do Interior, Otávio Lepage, o primeiro a anunciar a reforma. Com a reestruturação, entraram formalmente em funcionamento novos Ministérios criados pela divisão de alguns dos já tradicionais, e alguns mudaram de nome. O único realmente novo é o da Juventude, para o qual foi nomeado ministro o ex-governador de Caracas, Diego Arria.

Do gabinete agora formado por 21 membros, saíram cinco: Luis Manuel Penalver, da Educação, José Ignacio Casal, de Desenvolvimento, Armando Sanchez Buenos, da Justiça, Guido Groscors, da Informação; e Gumerindo Rodriguez, do Escritório de Planejamento da Presidência.

Fontes políticas garantem que alguns dos ministros que saíram ocuparão postos-chave na máquina do partido do governo, a ação democrática, para a próxima eleição presidencial do ano que vem.

O NOVO GABINETE:

- 01 - Interior: Octávio Lepage
 - 02 - Relações Exteriores: Ramon Escovar Salom
 - 03 - Defesa: General Francisco Alvarez Torres
 - 04 - Energia e Minas: Valentin Hernandez
 - 05 - Fazenda: Hector Hurtado
 - 06 - Agricultura: Carmelo Contreras
 - 07 - Trabalho: José Manzo Gonzalez
 - 08 - Saúde e Assistência Social: Antonio Parra Leon
 - 09 - De Estado para Assuntos Econômicos Internacionais: Manuel Perez
 - 10 - De Estado para as Indústrias Básicas: Carmelo Lauria
 - 11 - De Estado para o Fundo de Investimentos: Constantino Quero Morales
 - 12 - Desenvolvimento Urbano: Roberto Padilla
 - 13 - Fomento: Luis Alvarez Dominguez
 - 14 - Ambiente e Recursos Naturais: Arnoldo José Gabaldon
 - 15 - Informação e Turismo: Diego Arria
 - 16 - Justiça: Juan Martin Echeverria
 - 17 - Juventude: Pedro Paris Montesinos
 - 18 - Transporte e Comunicações: José Vivas Casanova
 - 19 - De Estado Chefe de Cordiplan (Planificação): Lorenzo Azpurua
 - 20 - Da Secretaria da Presidência: José Salcedo Bastardo
 - 21 - Educação: Carlos Rafeal Silva
- O Governador de Caracas, Manuel Mantilla, também forma parte do gabinete.

Árabes se reúnem hoje para ajudar os países em conflito com Israel

Nicosia — Os ministros das Relações Exteriores dos Estados Árabes, inimigos de Israel, e outras cinco nações árabes, produtoras de petróleo, realizarão uma reunião hoje em Riad, Arábia Saudita, segundo informou a rádio de Riad. No encontro serão discutidos os auxílios financeiros e militares aos estados em conflito, com Israel, se-

gundo revelação do chanceler do Kuwait, Sabah El Salem, transmitida pela emissora. Os países produtores de petróleo presentes à reunião são a Arábia Saudita, Kuwait, Bahrein, Qatar e a União dos Emirados Árabes. As outras nações são Egito, Síria, Jordânia e a Organização pela Liberta-

ção da Palestina, OLP. A rádio revelou também que na reunião dos ministros serão tratados assuntos "como os vinculados à ação e solidariedade comuns das Nações Árabes". Fontes árabes disseram que o objetivo principal da reunião será a continuação da ajuda financeira aos países empenhados na luta

Depois de 37 anos, o México vai reconhecer o governo espanhol

O Ministro das Relações Exteriores Mexicano revelou que seu país está pronto a reconhecer o governo espanhol, uma decisão que terminaria com 37 anos de rompimento, por causa da ditadura franquista. "México e Espanha são dois povos que se amam intensamente, mantiveram um noivo e só falta agora fixar a data do casamento", disse bem-humorado o secretário de Assuntos Exteriores, Santiago Roel. Ele acha que o Rei Juan Carlos e o primeiro-ministro Adolfo

Dinamarca: esquerdistas se tornam militares para formar exército político

Copenhague — Militantes esquerdistas estão se alistando voluntariamente nas Forças Armadas Dinamarquesas para subverter a ordem, informaram ontem fontes militares. As mesmas fontes acrescentaram que o Estado Maior Dinamarques não está alarmado com o problema, mas admite que o assunto pode ser grave. A intenção dos esquerdistas seria a de criar descontentamento e intranquilidade através da exploração de queixas contra a qualidade da alimentação e a falta de conforto dos quartéis. Em um panfleto, que é amplamente distribuído e, que tem como título "como converter-se em soldado político", são dadas diversas instruções sobre a maneira de se realizar um "motim pacífico". Recomenda também aos interessados que estes devem tornar-se porta-vozes de seus companheiros, principalmente nas guarnições mais importantes onde a disciplina é bastante severa, a fim de provocarem descontentamento.

Rodésia: ingleses tentam nova fórmula para passar o poder aos negros

Lusaka — Espera-se que os três presidentes africanos e vários dirigentes nacionalistas negros apóiem o processo de negociações pacíficas como fórmula para consumir a transferência do poder da maioria branca para a maioria negra na Rodésia, na reunião de cúpula que se iniciou ontem. Diplomatas ingleses declararam que esperam um completo aval dos chefes de estados africanos a iniciativa de Londres, destinada a descongelar as estacionadas conversações de Genebra, abertas no verão passado entre organizações negras e o regime minoritário branco da Rodésia. O anfitrião da reunião será o presidente de Zâmbia, Kenneth Kaunda, a quem se uniram os líderes da Tanzânia, Julius Nyerere, e Moçambique, Samora Machel além do presidente de Botswana, Duett Masiere e eventualmente o presidente angolano Agostinho Neto. Como representantes das organizações nacionalistas negras estarão presentes Joshua Nkomo e Robert Mugabe, da Frente

Dra. Léa S. da Nova
GINECOLOGIA e OBSTÉTRICA
Atende diariamente na Av. Othon Gama D'Eça 153 - 2o. andar - Telefone 22-1523.

Dr. Antonio C. da Nova
OTORRINOLARINGOLOGIA (Ouvindo, Nariz, Boca, Garganta)
Atende diariamente na Av. Othon da Gama D'Eça - 6o. andar - no. 153 - Telefone 22-6860.

TOMAZ
Armários Embutidos, Cozinhas Americanas e com TOMAZ. Rua São João Batista no. 60 - Fone 33-1768.

AVALIADORES IMOBILIÁRIOS
EMPRESA IMOBILIÁRIA EM FASE DE IMPLANTAÇÃO NECESSITA DE 2 AVALIADORES COM EXPERIÊNCIA PARA TRABALHO ALTAMENTE QUALIFICADO E REMUNERADO. ENREVISTAS - RUA FELIPE SCHMIDT 58 - C.J. 509.

O porta-voz atual dos "soldados políticos" é Svend Ericksen, de 21 anos, que afasta a idéia do movimento ser pacífico "atualmente nos preparamos para uma revolução armada caso isto seja necessário à sociedade dinamarquesa". Com o objetivo de fazer frente a este grupo, o exército está advertindo os recrutas sobre as graves consequências da violação do Código Militar. As Forças Armadas calculam em 50 o número de soldados políticos, o que não é muito em um exército de 28 mil homens, que tem três quartos de suas tropas constituídas por voluntários.

MOÇA - ESCRITÓRIO
EMPRESA IMOBILIÁRIA PRECISA DE MOÇA COM PRÁTICA EM SERVIÇO DE ESCRITÓRIO. ENTREVISTAS - RUA FELIPE SCHMIDT 58 - C.J. 509.

— CÔMPRAMOS: Imóveis em construção, assumimos saldo devedor junto aos incorporadores. Pagamos à vista parcela de poupança e lucro. Salas, Kitnetes, Apartamentos e Lojas
ACN - Assessoria Catarinense de Negócios Ltda, Rua Felipe Schmidt, 21 - Centro Comercial "ARS" - Conjunto 410 - Telefones: 22-4291 - 22-8770 - 22-9768.

DR. E GRIMM
DISTÚRBIOS SEXUAIS - ORIENTAÇÃO CONJUGAL - VENERELOGIA.
Consultório: rua Jerônimo Coelho, 359 - sala 16. Fones: Cons. 22-7514 - Res. 44-0319
Consultas somente com hora marcada (marcar diariamente das 15 às 21 horas). Horário de consultas: 19 às 22 horas.

Em Nairobi, o negociador britânico Ivor Richard sugeriu que seu giro pela África Meridional, com o objetivo de romper o impasse da conferência de Genebra sobre a crise rodésiana, está conseguindo progressos, porém, não quis entrar em maiores detalhes. "Estamos fazendo progressos na África e penso que deveríamos nos manter neste continente, declarou o diplomata quando interrogado se a conferência seria reiniciada em 17 de janeiro. Perguntado se não estava sendo muito otimista acerca das possibilidades de um acordo, Richard afirmou: todos parecem acreditar que sou excessivamente otimista mas tenho tido oportunidade de falar com todos os presidentes da "linha de frente". Nenhum deles indicou a impossibilidade de se lograr um acordo. Todos querem um acordo.

ACN - ASSÉSSORIA CATARINENSE DE NEGÓCIOS LTDA - FONES: 22-4291 - 22-8770 - 22-9768 - ASSESSORIA LEGAL A EMPRESAS - INVESTIMENTOS - PARTICIPAÇÕES - NEGÓCIOS IMOBILIÁRIOS - ASSISTÊNCIA A EMPRESAS DE TODO O ESTADO AVALIAÇÕES - FUSÕES - INCORPORAÇÕES
Rua Felipe Schmidt, 21 - Centro Comercial "ARS" - Conj. 410 - Florianópolis - SC

PRECISA-SE
Empresa de vigilância, necessita com urgência, de funcionários com idade entre 30 e 45 anos, reservistas e alfabetizados, para completar seu quadro de vigilantes. Tratar à rua Dr. Ferreira Lima, no. 13 - Centro - Nesta Capital.

Extintores - Mangueiras
Vendas - Recargas - Instalações
SUL PEÇAS Fones: 44-1377
44-1537
Rua: Fúlvio Aducci 978 - Estreito

CLÍNICA ODONTOLÓGICA DO PROF. SAMUEL FONSECA
Rua Jerônimo Coelho, 16 - 1o. andar - Fone 22-4824
Residência: Fone 22-2225

ALUGA-SE
CASA na Av. Rio Branco, própria para escritório, ED. TRABALHADOR CATARINENSE - Apartamento com 2 quartos, sala, BWC social, cozinha, área de serviço, (carpetado), com telefone. Cr\$ 3.000,00.
ED. MICHELLE - Apartamento com 2 quartos, WC social, sala grande c/sacada, (carpetado), copa-cozinha, quarto-WC de empregada, área de serviço e garagem. Cr\$ 3.600,00. Necessitamos de apartamentos no centro. Garantimos venda ou locação.
PREDIBENS - Av. Rio Branco, 104 - CRECI 131 - fones 22-6099 e 22-6756

**MORAR BEM
É VIVER FELIZ**

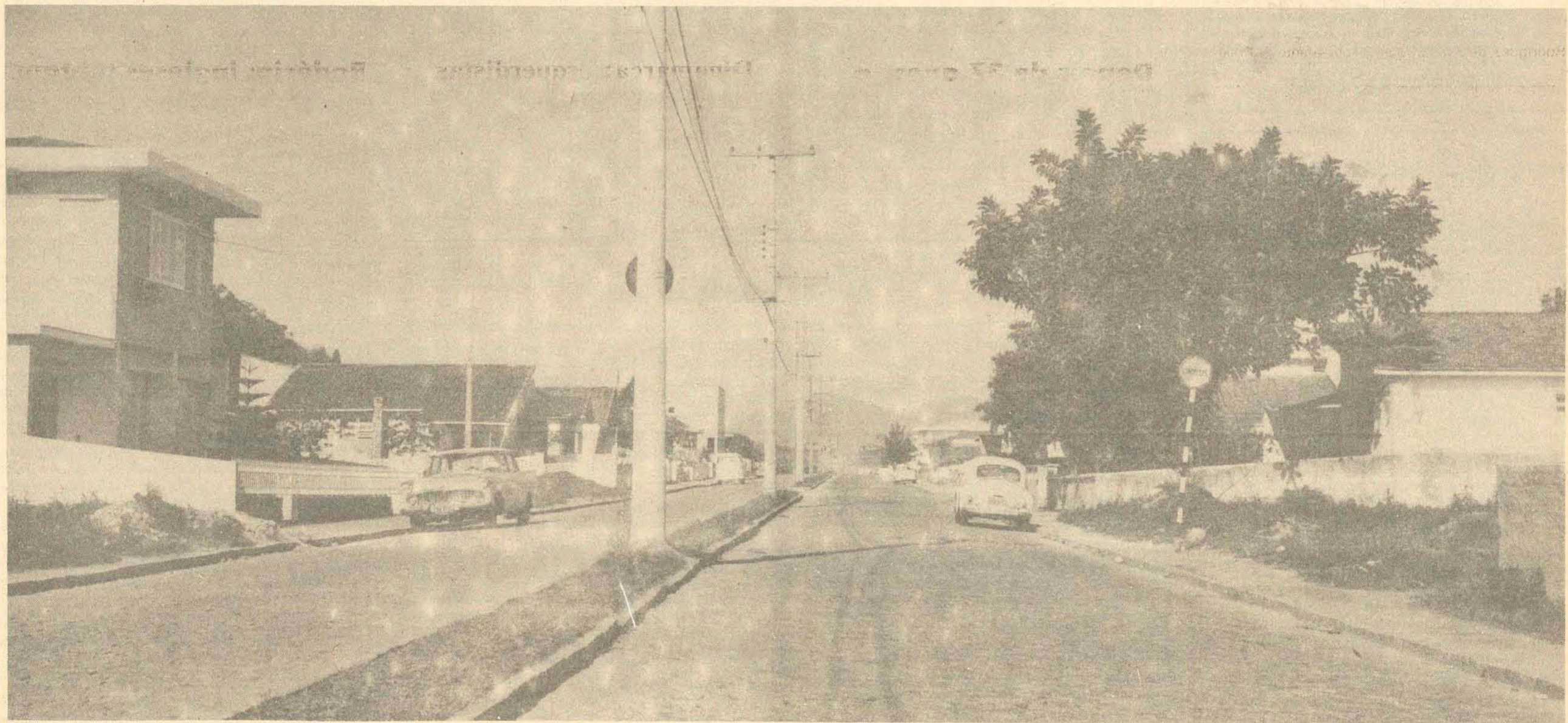
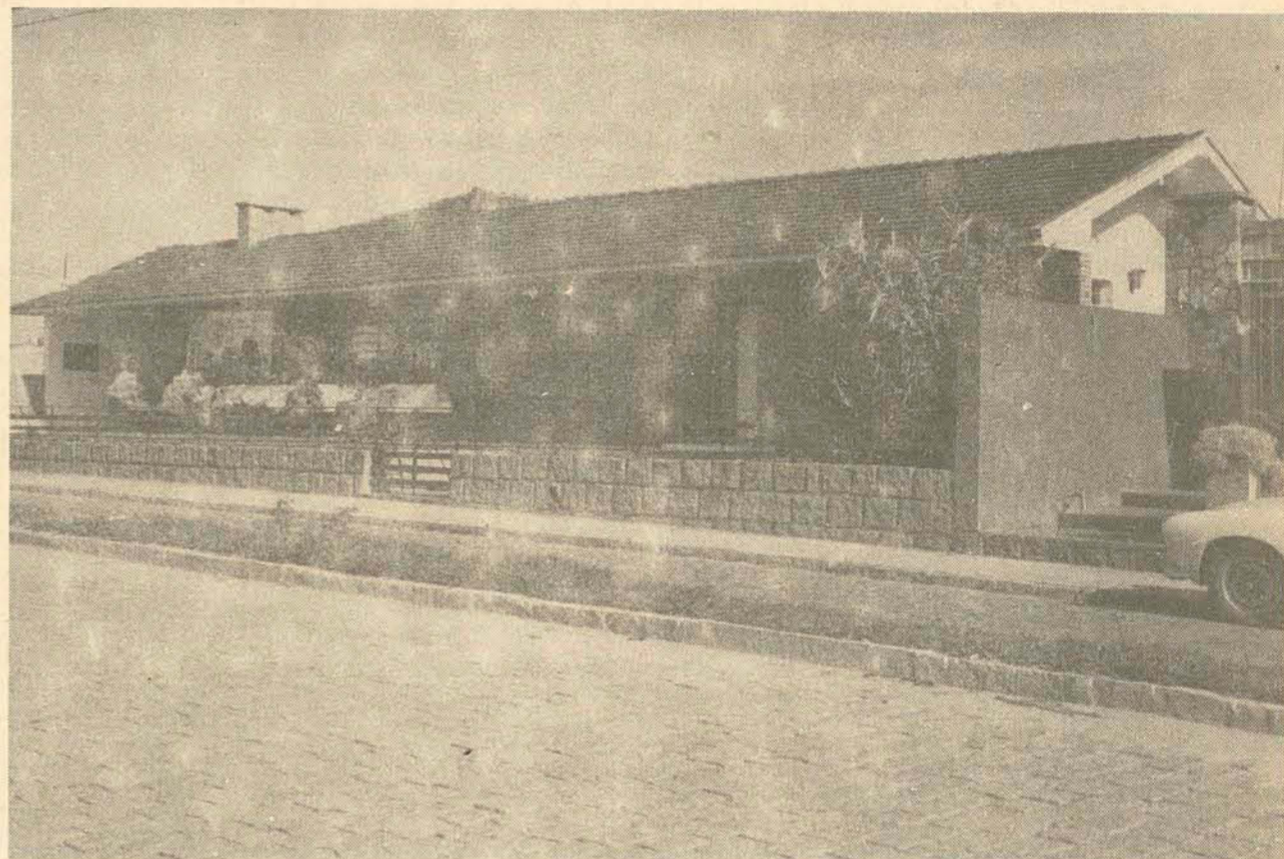
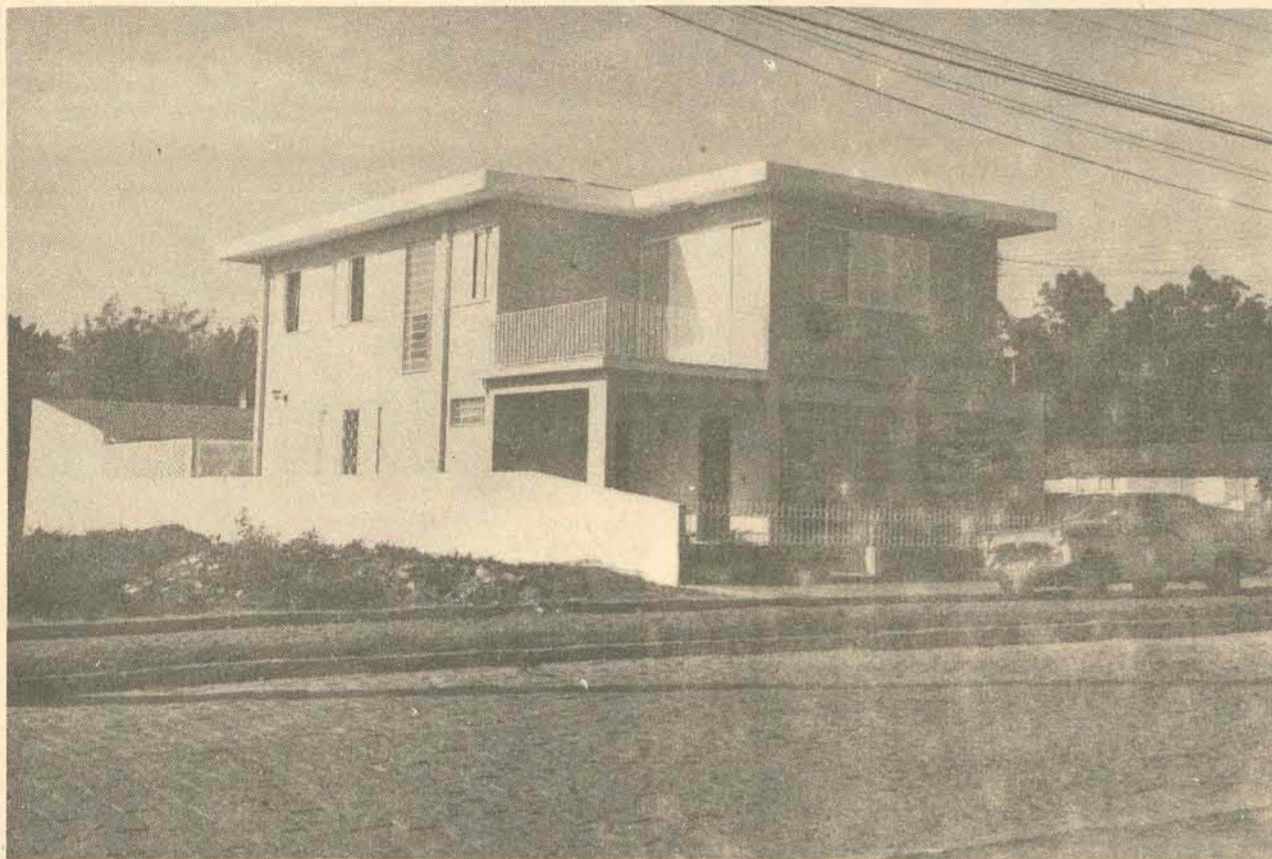
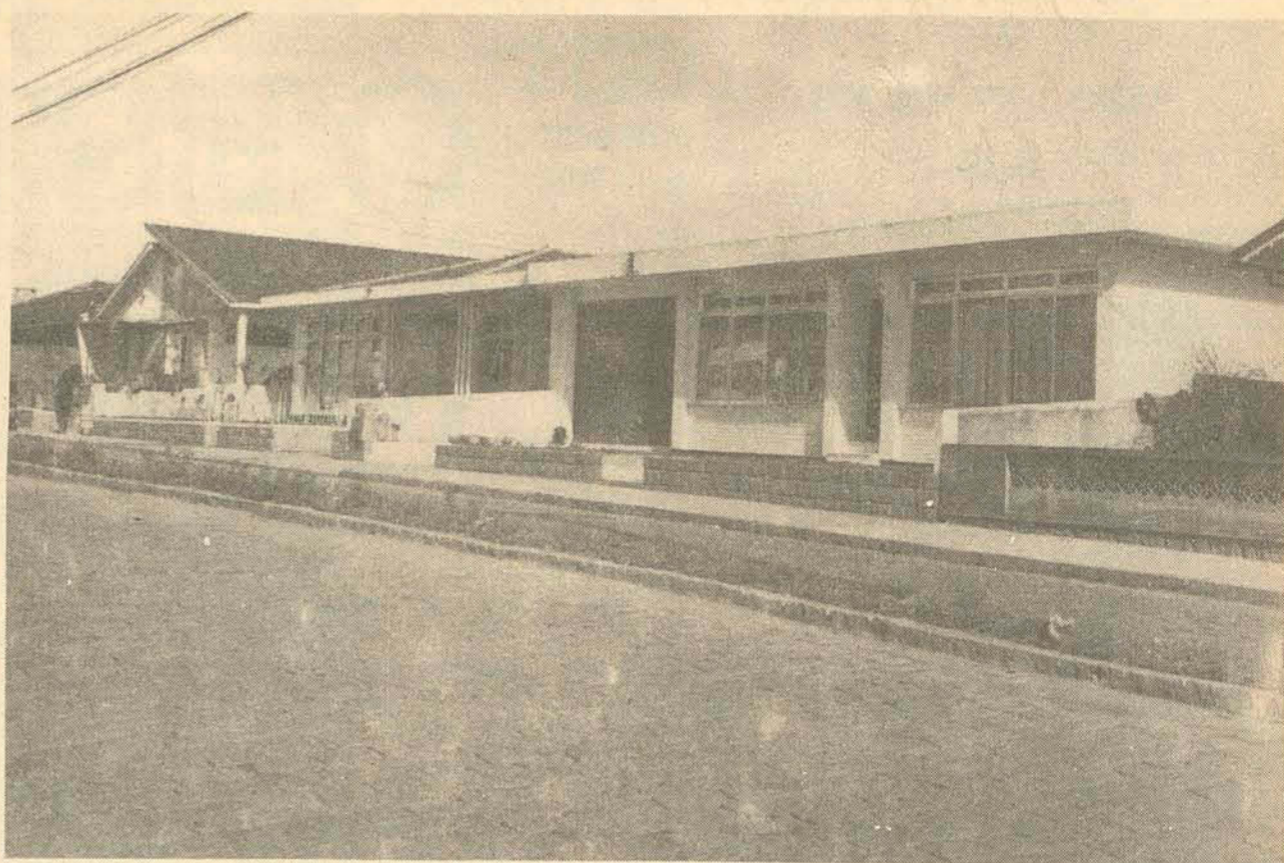

**JARDIM ATLÂNTICO (JÁ UMA CIDADE)
O BELO BAIRRO DE HOJE - O GRANDE BAIRRO DO AMANHÃ
ABRIRÁ A VENDA DIA 17 DE LIMITADO
NÚMERO DE LOTES!**

**É A MELHOR OPORTUNIDADE DE APLICAR DINHEIRO
VALORIZAÇÃO MULTIPLICADORA!
TRATAR NA **MODELAR****

O ESTADO

Diretor: José Matusalém Comelli Editor Chefe: Sérgio da Costa Ramos
 Diretor Comercial: Osmar Antônio Schlinwein Editores: Luiz Henrique Tancredo e Sérgio Lopes

Informação geral

NOVELA/ELEIÇÕES

As situações tragicômicas da política municipal brasileira estão sendo novamente retratadas na novela "O Bem Amado", inesperadamente representada pela rede Globo devido ao veto aplicado pela censura à novela "Despedida de Casado", de Walter George Durst, que seria apresentada no horário das 22 horas. Malgrado a má sorte de Durst e da entrada em cena da censura, os telespectadores voltam a conviver com o célebre coronel Odoirico Paraguassu — personagem típico ainda presente na história brasileira.

Sem dúvida, a época da reaparição — 50 dias após 15 de Novembro — não poderia ser mais oportuna.

ABANDONO

A BR-116, principalmente o trecho entre Lages e o entrocamento com a BR-470, está em completo abandono: sem acostamento e esburacada.

CONCURSO

Está marcada para após o carnaval — possivelmente na primeira semana de março — a realização do concurso para fiscal de tributos estaduais. Mais de três mil candidatos estão inscritos, sendo a maioria de cidades do interior e de outros Estados. Esse elevado número criará problemas de acomodação já que a rede hoteleira de Florianópolis não tem capacidade para absorver um contingente dessa ordem.

RENOVAÇÃO

Apesar de fazer parte do esquema pessedista do atual prefeito Argemiro Manique Barreto, o novo prefeito de Criciúma, Altair Ghidi, revelou ontem que mudará todo o staff administrativo da prefeitura. Ele já escolheu o secretariado mas só anunciará os

nomes no dia da posse. Fazendo ainda maior suspense, Altair antecipou que os nomes escolhidos não guardam qualquer vinculação com as antigas legendas partidárias.

CONSOLO

Com os preços superiores a mil por cento, em comparação com os do ano passado, as ruas de Buenos Aires estão desertas de turistas brasileiros. Hoje apenas uns poucos afortunados tiveram condições de se deslocar à Argentina para ver a primeira corrida do campeonato de Fórmula-1 de 77. Em 76 a capital portenha foi "invadida" pelos torcedores de Emerson e Pace. A eles resta, hoje, o consolo de assistir a passagem do bólido pelos vídeos da TV, sem nenhuma esperança de que os dois brasileiros cheguem ao pódio.

NERVOS DOMINADOS

Quando o avião da Transbrasil decolar hoje rumo ao Rio de Janeiro, um de seus passageiros, o deputado Nelson Pedrini, já terá consumido tranquilizantes doses de bom scotch. O parlamentar inicia viagem a Maceió, onde acompanhará reunião da UPI. Como presidente da Assembleia, em 72, Pedrini preferiu viajar por terra até Fortaleza, também para um congresso da UPI, curtindo uma seleção musical de tangos e boleros preparada pela sua assessora. Não só cansou-se do tipo de transporte antes predileto, como mudou o repertório desde então.

CORTE

Os telefones da Prefeitura de Lages foram cortados por falta de pagamento. A liquidação de uma parcela do débito na última semana permitiu que a Telesc liberasse um dos aparelhos.

As vagas e os candidatos

Dezessete mil, cento e oitenta e seis candidatos disputam, hoje, a guerra do vestibular. Guerra multicolorida. Cheia de paradoxos multifacetados, envolvendo desde os quatro e meio milhões de cruzeiros aos rebóis da TEDESC pelos quais será cronometrada esta corrida cheia de escaramuças, cheia de complicações. É cheia de problemas sem soluções.

O prêmio pela vitória da chegada? Uma vaga — melhor seria "uma cadeira" — no fechado clube da Universidade Catarinense!

É uma guerra cruel de lado a lado. É uma guerra trágica, de profundas repercussões que está a pedir saltadas outras que não o simples perfurar de cartões pelo fiscal — a partir das 11 horas e 1 minuto — ou a complicada classificação a nascer da cabeça fria do sr. Computador de Blumenau lá pelo fim da semana.

É uma guerra burlesca de contrastes e de antíteses. A começar pelo fato de que, se de um lado há candidatos de mais para cadeiras de menos, do outro, há — e muitas — cadeiras de mais para candidatos de menos.

Aparentemente a guerra não é tão suja. As 18 instituições envolvidas oferecem 7.681 vagas o que significa a derrota de 1,2 candidato para cada herói-conquistador do seu próprio assento.

Assim fala a estatística de 1ª grau. Mas não está falando quase nada. Os índices verdadeiros são outros, bem outros.

Por exemplo: enquanto 1.248 candidatos se desesperam diante das 100 vagas para a Medicina da Federal, 100 vagas estão esperando pelos 2 candidatos da Geografia e da História em Tubarão.

Por instituição de ensino superior, o índice candidato/vaga salta desde o 3,6 da UFSC passando pelos 2,9 da UDESC até chegar ao 0,31 em Caçador e ao 0,23 em Brusque.

Mergulhando-se, um pouco mais, na análise dos inscritos, das vagas e dos índices, os números apontam distorções outras que, em nada, estarão resolvidas quando o último candidato entregar seu último cartão na última prova de quarta-feira.

Assim: se quase 15.000 candidatos estarão se matando pelas 3.600 cadeiras disponíveis nas escolas que não envolvam profissões ligadas ao magistério, os 2.366 jovens que se dispuseram a ser professor já podem festejar as 4.081 vagas que esperam uma simples nota diferente de zero.

Dai, o primeiro contraste: enquanto mais de 11.000 ficaram sem cadeiras-vagas, mais de 1.700 vagas ficaram sem jovens. Isto porque cerca de 26 por cento dos lugares oferecidos não serão ocupados em primeira opção. E as sobras chegam a ser fantásticas: 9% na Federal, 25% em Blumenau, 50% em Tubarão, 5% na UDESC, 38% em Joinville, 24% em Criciúma, 29% em Lages, 31% em Chapecó, 68% em Caçador, 9% em Joazebo, 24% em Mafra, 76% em Brusque e 60% em Jaraguá do Sul.

Noventa por cento das cadeiras vazias recairão nos cursos que envolvam profissões ligadas ao magistério. E dos 74 cursos existentes em todo o Estado, em apenas 13 o número de candidatos superou — mal e mal — o número de cadeiras colocadas à disposição dos pretendentes. Até na Federal, dos 18 cursos oferecidos, haverá claros em 14 deles.

Todos os cursos de Letras (menos em Joinville) estarão com vagas em aberto. O mesmo está ocorrendo com todos os cursos de Geografia e História (menos História na Federal), com todos de Pedagogia (menos na UDESC), em quase todos os cursos de Educação Física, em todos os cursos de Estudos Sociais (menos Joazebo). Mas isto não impediu que o Conselho Estadual de Educação autorizasse funcionamento de um destes Cursos, em Itajaí, com 150 vagas para os quais se inscreveram 40 candidatos.

Este esvaziamento brutal dos cursos que envolvem as profissões do magistério, responsável por 1,715 vagas não pretendidas (das 2.028 existentes) deve levar de imediato — e imediato desesperado — à revalorização, pelos órgãos do Governo e pela consciência da Comunidade — à revalorização, dizia, da carreira do Magistério. A mais importante de todas, sim senhor!

Celestino Sachet

Vestibular sem metas

A unificação do vestibular em Santa Catarina, meta pioneira no país, pode ter um alcance maior do que o objetivo do seu plano, se seus idealizadores — a Ufsc e a Acafe — não se preocuparem somente com o aprimoramento dos instrumentos utilizados na chamada "democratização do acesso ao ensino superior".

As provas de seleção, através dos testes de multipla escolha, são apenas uma extensão dos problemas que todas as universidades enfrentam e que terão de suportá-los até que se corrijam todas as distorções que o ensino, de um modo geral, enfrentam desde as suas origens.

O mais importante desta unificação é a possibilidade que se abre às instituições manetedoras do ensino superior do Estado, de partirem para o melhoramento da qualidade do seu conteúdo. E o ponto de partida é o

reconhecimento de que suas atividades estão divorciadas do processo de desenvolvimento econômico-social de Santa Catarina.

A implantação de campis universitários com base nos padrões modernos da arquitetura, e a quantificação do corpo discente sem haver a necessária disciplina no funcionamento dos cursos, ainda constituem, infelizmente, as metas das universidades brasileiras.

Mas Santa Catarina, que já conseguiu estender seu ensino por todas as micro-regiões, pode mudar essa mentalidade nacional, partindo para o equacionamento dos seus problemas de base e buscar o entrosamento entre as instituições e o seu desenvolvimento. Com isso, mostraria ao Governo a fórmula mais eficaz de se minimizar as distorções entre a oferta e a demanda de recursos humanos

no mercado de trabalho.

O que espera uma universidade com a manutenção de cursos (em excesso) de pedagogia e letras, quando o mercado de trabalho já está saturado desses profissionais? A resposta ela mesmo pode encontrar, analisando os resultados dos investimentos feitos desde a inovação do processo de seleção de ingresso até a entrega dos diplomas aos novos profissionais.

E preciso que a Universidade Federal e a Acafe, que congrega 17 Fundações, afastem suas preocupações voltadas para a burocratização do ensino e passem a atuar dentro da realidade catarinense, constituindo-se em mecanismos de agilização do crescimento econômico. E o primeiro resultado dessa mudança seria uma resposta à seguinte pergunta: por que o vestibular é uma festa?.

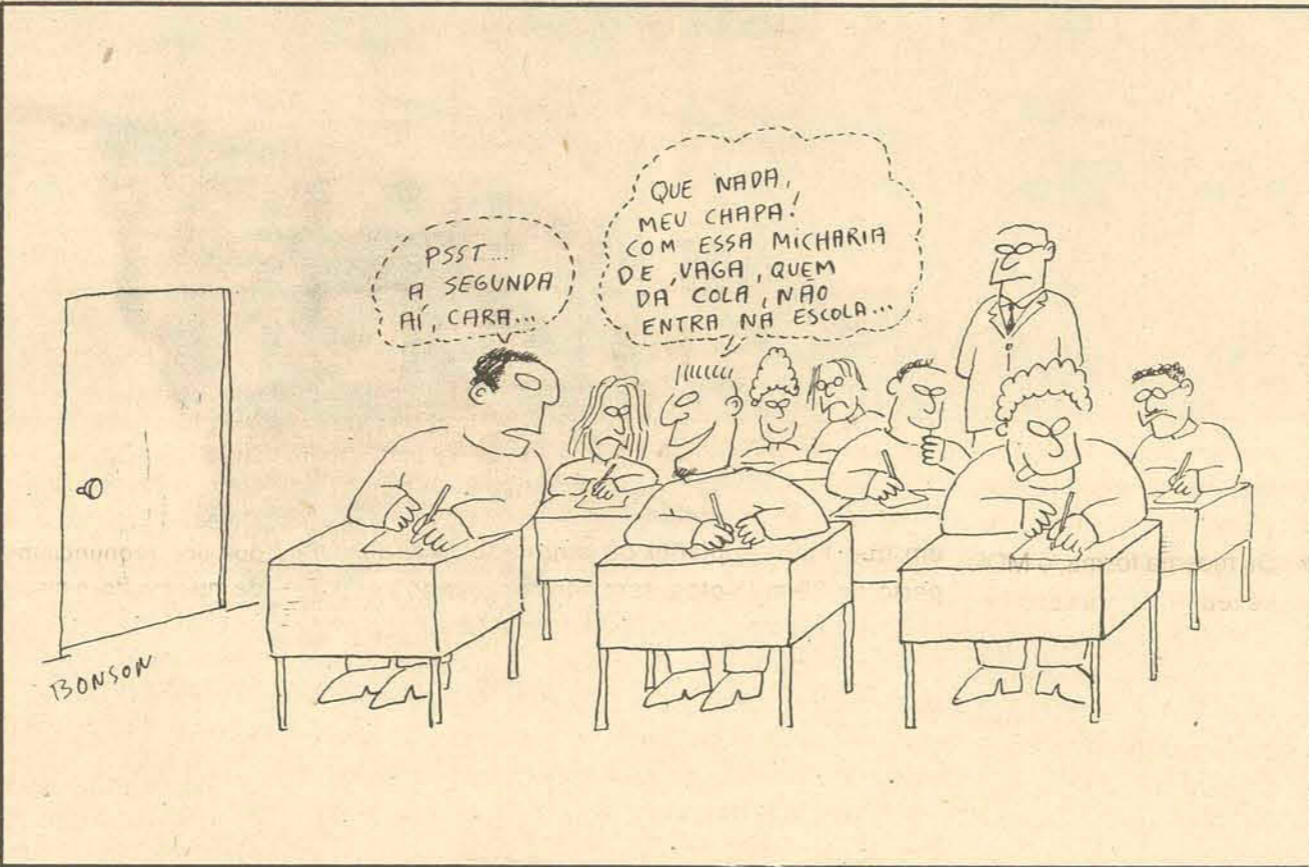

Cartas

TURISMO

Senhor Diretor: é motivo de muito orgulho para nós, florianopolitanos, saber que anualmente aumenta o número de turistas que chegam a nossa cidade para desfrutar da beleza de nossas praias. A maioria deles é composto pelos nossos irmãos do Rio Grande do Sul, São Paulo e Paraná. Também por um grande número de argentinos. Mas, infelizmente, não estamos sabendo tirar proveito desta situação. Só ganham os hotéis. Ninguém mais.

Tudo isso porque as entidades de turismo não organizam este crescimento. Os turistas vêm porque ouviram falar, por intermédio de seus amigos. Não há divulgação de Santa Catarina no Brasil, e o nosso potencial turístico só é menor que o do Rio de Janeiro. Da Bahia nós ganhamos mais. O mesmo acontece com relação ao comércio. Turista faz compras em Blumenau ou Joinville. Ele vem a Florianópolis goza das delícias de nossas praias, gasta em hotéis e vai embora, deixando a maior parte do seu dinheiro no comércio destas duas cidades. O turista também não tem muitas opções para fazer à noite. Só bares.

Nossa cidade cresceu muito nos últimos anos, mas a sua infra-estrutura não acompanhou este ritmo. Faltam muitas coisas. Entre elas, o incremento ao turismo, o que poderia ser a solução para aumentar a receita de uma cidade que é exclusivamente administrativa. Cito o caso da Espanha que tem no turismo a sua principal fonte de receita. Atenciosamente, Otávio Amaldo Schmidt — Coqueiros.

HOSPITAL

Senhor Diretor: Quem deverá tomar as devidas providências, com as irre-

gularidades ocorridas no Hospital Infantil de Florianópolis? Aqui citamos um exemplo: aproximadamente as cinco horas da manhã de 8 de janeiro, levamos nossa filha Nadir Isabel Muniz da Silva ao Hospital Infantil, onde foi atendida pelo médico de plantão, Dr. Jonas. Este constatou que a criança Sangrava pelo ouvido e como a temperatura estava bastante elevada (38,7o.) achou melhor chamar o otorrinolaringologista. O médico de plantão chamou a atendente Angela de Tal e perguntou se era difícil localizar o médico com aquela especialidade. A enfermeira imediatamente respondeu: não é difícil, doutor, é impossível. Aos sábados e domingos não existe médico com essa especialidade no hospital".

Frente a essa situação, resolvi eu mesmo chamar o referido médico. Mas particularmente, que nessas condições atendeu imediatamente. Depois de fazer uma drenagem no ouvido o médico explicou: Se eu tivesse sido chamado pelo hospital eu não poderia cobrar nada. Mas como fui chamado pelo senhor, cobro 300 cruzeiros pelo serviço.

Então pergunto: a quem compete em caso de emergência num hospital chamar um médico especialista? O que vale então a contribuição do Ipecs (451,00 mensais)?

Garanto, senhor diretor, nessas condições, que se não tivermos dinheiro seremos obrigados a deixar nossos filhos morrerem ou ficarem defeituosos para sempre. Atenciosamente, Eriberto Albino da Silva — Estreito.

RACIONAMENTO

Sr. Diretor: Não vejo como o Governo poderá conciliar o fechamento dos postos de gasolina em fins de semana com a necessidade constante de transporte de produtos dos centros produtores para as áreas de consumo. Ou se pretende retirar das estradas os veículos de transportes nos fins de semana?.

Creio que essas distorções é que

tornam um tanto demorada a decisão do Governo em conter ao máximo o consumo de combustíveis. Acho que qualquer medida deve, antes de tudo, ser bem planejada para evitar que mais tarde ela venha a se constituir num fator negativo à economia nacional. E possível de se imaginar a consequência de uma medida dessa natureza. Basta levar em conta o que poderá ocasionar a falta de produto no mercado em função de problemas dos transportes.

Será que não haveria outra maneira de conciliar os gastos de combustíveis à conjuntura econômica do país? Adelaide M. Sirelle, Florianópolis.

MOSQUITO



Senhor diretor: Há cerca de um ano, se não me falha a memória, este jornal noticiou com grande destaque que a Secretaria da Saúde iria decretar guerra aos mosquitos, que infemizam a vida da gente. Passado tanto tempo, nada de positivo se percebe no que diz respeito às medidas anunciadas. Pelo contrário, a mosquitada anda solta por toda parte, impedindo o sono merecido de quem, como eu, trabalha mais de 12 horas por dia. Pedro Carlos Antunes — Florianópolis.

Observação — As cartas enviadas à redação deverão conter o nome completo do remetente, sua assinatura e endereço legível. Elas somente serão publicadas se chegarem com estes dados.

Coluna do Castelo

Alianças e não partidos

O Senador Roberto Saturnino provavelmente não disputará contra o sr. Ulisses Guimarães a Presidência do MDB. Se disputasse perderia a eleição, pois, homem de idéias nítidas, não aglutinaria a maioria de um partido que não é propriamente um partido, mas um movimento, uma coalizão formada na base da resistência aos governos revolucionários. E resistências inspiradas por motivos diversos. Os chamados autênticos do MDB constituem uma ala de inspiração ideológica; embora nem todos os seus membros tenham inclinação socialista. Seria essa ala, contudo, a base para formação de um partido socialista, se houvesse no País condições para formação de partidos políticos com programas definidos.

A Arena, como se sabe, é igualmente uma aliança ou um movimento, uma reunião de políticos que, por motivos também diversos, se submetem, uns convinctamente outros por força das circunstâncias. Não se exige do Presidente da Arena outra qualidade que não seja a disposição de servir ao Governo e ao Sistema, assim como não se deve exigir do presidente do MDB outra qualidade que não seja a capacidade de compor homens de idéias heterogeneas em torno da defesa da normalização democrática.

Já é notório que também dentro da Arena existem políticos, alguns alçados a posições dominantes, que pensam como o sr. Roberto Saturnino e outras pessoas filiadas ao MDB que frequentemente propõem alternativas do modelo econômico ao Governo do General Ernesto Geisel. A revogação da Lei de Fidelidade Partidária e a flexibilidade maior da Lei Orgânica dos Partidos poderia permitir um reajustamento de posições e oferecer aos governos que continuarão a ser revolucionários alternativas ideológicas ou opções que tornassem mais claro o panorama brasileiro. Como se sabe, muitos homens do Governo chegaram a posições semelhantes à do sr. Roberto Saturnino não por convicção política ou por estudos especializados em economia. Eles chegaram onde estão pela razão simples de terem sido absorvidos pelo aparelho estatal, que tem sua dinâmica própria e cria situações tão irrealizáveis quanto a economia de livre mercado fundada na iniciativa privada.

O próprio Senador fluminense é homem do MDB e deve ter suas razões para informar que a maioria dos tecnocratas que operam nas instituições oficiais no setor econômico é composta de pessoas ideologicamente contrárias ao modelo que, implantado pelo sr. Roberto Campos, vai sendo mantido aos trancos e barrancos, em meio a crescente oposição política dentro do próprio Governo. O modelo alternativo do Senador Saturnino é o modelo que está na cabeça dos homens da Petrobrás, da Vale do Rio Doce e dos demais emirados que se superpõem hoje à organização federativa do País. A própria experiência administrativa do Presidente Geisel deve incliná-lo a aceitar sugestões ou idéias produzidas numa área com a qual tanto conviveu e tão intimamente.

É provável que o sr. Saturnino ganhasse uma eleição para presidir um partido cujo diretório fosse recrutado entre os altos funcionários do Governo. Ele sabe contudo que no MDB ele realiza um proselitismo que ainda não atinge as bases do Partido nem suas cúpulas. O Deputado Alencar Furtado, originário do grupo autêntico e pessoa de idéias semelhantes às do sr. Saturnino, foi na época da liberdade de associação política membro do Partido Socialista Brasileiro. Hoje, ele disputa a liderança do seu Partido mas sabe que não pode fazê-lo em nome das suas idéias mas como expressão de correntes heterogêneas que se possam somar para substituir a liderança do sr. Laerte Vieira. Taticamente, ele colocou a questão em termos adequados.

O Senador fluminense, que aparece diariamente nos jornais pregando suas idéias e uma associação com o Governo secreto, sabe que não pode sequer colocar sua candidatura contra a do sr. Ulisses Guimarães. Ainda que o atual Presidente desistisse de disputar, apareceria outro nome com melhor trânsito no Partido para concorrer vantajosamente com o sr. Saturnino, que é tão minoria na oposição quanto o Ministro Mário Henrique Simonsen o é no Governo. É preciso entender que o MDB não é socialista nem estatizante nem uma agremiação que se aproxime dos movimentos mundiais de esquerda. É um movimento eventual, uma organização provisória de políticos que não aceitam as regras do jogo imposta pelo processo revolucionário e desejam recuperar a autonomia das instituições em que se inserem para, depois pensar em influir nos destinos do País. Com a Arena acontece a mesma coisa e assim como há emedebistas que silenciam para não desagradar o Senador Saturnino há arenistas que sufocam seu instinto oposicionista e seu amor às liberdades para sobreviver dentro do sistema.

Como disse o Senador Dinarte Mariz, há infiltração por toda parte e se ele investigar bem na Arena encontrará mais partidários das idéias do Senador fluminense do que das idéias que ele produz com pobreza mas com insistência.

Carlos Castelo Branco

O ESTADO

Empresa Editora O ESTADO Ltda. R. Felipe Schmidt, 116. CP: 139. CEP: 88.000. End. tel: O ESTADO. Fones: 22-4139 e 22-1403 (redação); 22-5403 (administração) e 22-6792 (publicidade). Telex: 0482177. Sucursais: Blumenau — R. 7 de Setembro, 967, 1o andar s/14. Fone 22-5203; telex-0473251. Chapecó — R. Unigui, 1458; fone 22-0706. Criciúma — Av. Getúlio Vargas, 312; fone 33-1357. Itajaí — R. Hercílio Luz, 412 — 1o andar; fone-44.3680; telex-0473271. Joazebo: R. 15 de Novembro, 882 — 1o andar; fone 22-0622. Joinville: R. 9 de Março, 478, Galeria Marcos Grossebacher, sala M; fone-22.1692; telex: 0474-110. Lages: R. Nereu Ramos, 73. Ed. Centenário, 5o andar, sala 2; fone-22-3226; telex-0473257. Tubarão: R. S. Manoel, 210; fone-22-0769. Agências: Brusque — Av. Consul Carlos Renaux 56, Galeria Gracher, salas 1 e 2; fone — 55-0147. Jaraguá do Sul: R. Antônio C. Ferreira, 295; fone-72-0754. Rio do Sul — Pça. Nereu Ramos, 62; fone — 22-0224. S. Miguel D'Oeste — R. Itaberaba eq/Waldemar Rangrab. Representantes: Rio de Janeiro e São Paulo — A. S. Lara Ltda. Porto Alegre — Propal Propaganda Representações Ltda. Curitiba, Recife, Belo Horizonte, Salvador e Fortaleza — Pereira de Souza & Cia. Ltda. Noticiário nacional: AJB — internacional: AP; Radiofotos AP e telefotos AJB.

SUCESSÃO NA ASSEMBLÉIA

MUITOS SÃO CANDIDATOS

A falta de entendimentos diretos e objetivos entre as cúpulas da Arena e do MDB, que em princípio devem dividir entre si os cargos da mesa, faz com que aumentem a cada dia as especulações a nível de bastidores em torno da disputa pela presidência da Assembléia Legislativa. Uma onda de insinuações de candidatos e de boatos percorre os corredores e gabinetes da Casa, enquanto os dirigentes partidários relutam em tratar definitivamente da questão. Como se sabe, setores do MDB ainda animam esperanças de estimular dissidências no bloco arenista, passando então a apoiar as eventuais candidaturas "rebeldes", na suposição de infligir derrota ao esquema mais chegado ao Governo. A hipótese é desacreditada nos meios arenistas, que esperam manter a integridade da bancada e encontrar uma solução pacífica. Enquanto isso, o assunto fica restrito apenas aos rumores e especulações, quando não a entendimentos isolados dos possíveis candidatos, situação que poderá se prolongar até o final do mês, já que as lideranças pretendem intensificar as negociações somente a partir do início de fevereiro. A eleição da mesa será no dia primeiro de março, término do recesso.

MAIS CANDIDATOS

Logo após a divulgação por esse jornal de uma lista de candidatos em potencial à presidência da Assembléia, na última terça-feira, novos nomes vieram se incorporar ao rol dos postulantes ao cargo. Os que eram cinco — os nomes citados foram os dos deputados Celso Costa, Aristides Bolan, Antônio Pichetti, Nelson Morro e Júnior César — passaram a ser nove, por enquanto.

Dois ex-presidentes estão nessa cotação, e os que falam de sua volta, lembram que há precedentes desse tipo, e agora mesmo, em Mato Grosso, o deputado Nelson Ramos, ex-presidente é nova-

mente candidato ao cargo.

O atual líder da Arena e do Governo, Nelson Pedrini, é um deles, bafejado pela experiência parlamentar e pela atuação destacada no último ano. O outro ex-presidente citado é o atual secretário da Justiça, Zany Gonzaga, que naturalmente teria que se afastar do cargo e reintegrar-se à bancada da Arena para disputar o cargo. Zany, além de ter presidido um período tranquilo na Assembléia, tem características de um bom causeur político.

Candidato forte, a julgar pela sua folha de serviços, é o presidente da Comissão de Justiça, Octacílio Pedro Ramos. Muito cioso de suas atri-

buições como dirigente da principal comissão técnica da Casa, ele não tem atritos na bancada da Arena e goza de relativo conceito entre os oposicionistas.

E finalmente, a bolsa de candidatos registra ainda boa cotação para o deputado Gentil Bellani, que tem tido uma atuação satisfatória ao longo de quatro legislaturas consecutivas, sem ter ocupado qualquer cargo na mesa até aqui.

DEFINIÇÃO

Os observadores estimam que, num cálculo otimista, a escolha estará definida na primeira quizona de fevereiro. Otimista porque pressupõe duas condições: a primeira, que o MDB aceite as negociações partido a partido, eliminando a hipótese de acordos isolados com candidatos, e a segunda, que a bancada encontre um denominador comum e possa se reunir com antecedência para sacramentar a decisão. Se isso vier a ocorrer, a Arena convocará uma reunião da bancada para estabelecer as diretrizes e, a seguir, os nomes para os quatro cargos na mesa: presidente, 2º vice-presidente, 1º secretário, e 4º secretário. Da mesma forma, o MDB se reuniria para escolher o 2º vice-presidente, o 2º e o 3º secretários. Essa, aliás, é a atual situação dos membros da mesa. Como ela obedece à regra da proporcionalidade, tudo indica que possa ser mantida dentro da premissa de que os entendimentos se ferirão na esfera das cúpulas partidárias.

Pichetti se considera candidato não rebelde

Tido nos meios oposicionistas como um nome preferencial, pela relativa autonomia política, Pichetti entretanto prefere ser visto como um arenista apto a disputar o posto dentro do partido.

O ex-líder da Arena na Assembléia, deputado Antônio Pichetti, confirmou ontem que vai disputar a presidência da Casa nas eleições marcadas para o dia primeiro de março, mas negou que a sua candidatura tenha qualquer sentido de contestação ou rebeldia. "Sou candidato que tenho idéias próprias e uma personalidade própria, mas jamais minha candidatura pode ser considerada rebelde, pois tenho mandato e estou no direito de pleitear o cargo", disse. Pichetti aludiu às insinuações, divulgadas pela imprensa, de que o seu nome não seria aceito nas áreas do Governo, pela sua "independência".

— Acho que o deputado, na condição de representante do povo, deve ao menos algumas vezes divergir. Eu tenho divergido, dentro das idéias que esposo como parlamentar. Mas tenho sido leal ao meu partido. Este sim, é que pode não me ter sido muito leal — acentuou Pichetti, lembrando o tempo em que ficou suplente de deputado federal, com perto de 30 mil votos, sem ser convocado.

O parlamentar viajou ontem para Camboriú, onde ficará até o final do mês, e disse que não procurará, por enquanto, nenhum companheiro à procura de apoio à sua candidatura. "Vou deixar que a coisa vá evoluindo", disse, acrescentando que "chegará a hora em que haverá uma troca de idéias mais objetiva a esse respeito".

Para ele, o que parece pacífico, na eleição da nova mesa da Assembléia, é que ela terá uma composição eclética, isto é, será formada por representantes das duas bancadas. "Acho justa a participação proporcional das bancadas, e aliás vou propor isso, em caráter compulsório, quando da votação do novo regimento interno da Casa", concluiu.

Conselho da UPI volta a debater regimento das ALs

A unificação dos regimentos internos das Assembléias Legislativas voltará a ser debatida na reunião do conselho da União Parlamentar Interestadual, marcada para o período de 13 a 16 do corrente, em Macaé. O mentor do debate é o catarinense Nelson Pedrini, que viaja hoje com escala no Rio, juntamente com o presidente da Assembléia, Epitácio Bittencourt. O outro conselheiro de Santa Catarina é o oposicionista Dejandir Dalpasquale, que só viaja no dia da abertura da reunião.

"Vou insistir numa tentativa sempre frustrada, iniciada há 5 anos", diz Pedrini, referindo-se ao seu projeto de elaboração de um regimento único para todas as Assembléias. Esse teria como parâmetro o regimento comum do Congresso Nacional e seria adotado, evidentemente, com adaptações locais, pelas respectivas Assembléias. A própria Assembléia catarinense tem um regimento obsoleto, que permanece à espera de reforma, e o atraso se explica pela espera do modelo em estudos pela UPI.

Segundo Pedrini, uma das preocupações na elaboração do regimento será a regulamentação dos espaços para pronunciamentos em plenário, durante as sessões, além da dinamização da atuação das comissões técnicas. Quanto às sessões, seria reescalado o horário, de forma a reservar espaços adequados aos pronunciamentos de maior vulto, à discussão de projetos e aos pequenos discursos, para os quais, a exemplo do Congresso, reservar-se-ia o chamado "pinga-fogo". O que não pode acontecer — diz Pedrini — é o autor de um pronunciamento de maior indagação política, ou econômica ou de outro aspecto mais aprofundado, ficar adstrito ao relógio, sem tempo para desenvolver o seu raciocínio e despertar o necessário debate no plenário.

Gervásio: a defesa do municipalismo como grande meta

O suplente Gervásio Maciel que vai assumir a cadeira do deputado Wilmar Ortigari — eleito prefeito de Curitiba — no início do próximo período legislativo da Assembléia disse ontem que continuará "o trabalho em prol do municipalismo", acrescentando que entre os objetivos que pretende alcançar, durante o seu mandato, encontra-se o de melhorar a arrecadação dos municípios.

"É um grande objetivo a ser atingido — observou — pois precisamos melhorar a arrecadação municipal, seja através da melhor distribuição do ICM ou através de todos os demais insumos que compõem a receita municipal".

O suplente Gervásio Maciel foi eleito por 8.925 votos, como candidato da Arena pelos municípios de Ituporanga, Petrolândia, Atalanta, Bom Retiro, Imbuia, Agrolândia, Alfredo Wagner e Aurora e segundo observou ontem "desde a eleição, estou atuando como deputado estadual, fazendo 5 mil kms por mês, prestando toda a assistência aos municípios da minha região eleitoral e a outros, procurando, dessa forma, atender a todos os setores desde a parte administrativa até as reivindicações".

"Por isso — ponderou — a atuação na Assembléia Legislativa vai ser uma continuidade do meu trabalho. Ingressei na vida política, sem nenhuma tradição nesse campo, mas hoje já tenho condições de pleitear a reeleição".

Mais adiante ele ressaltou a vitória da Arena, no último pleito, em toda a região que representa, "a qual resultou do insistente trabalho do partido em todos os setores, sob a direção do governador Konder Reis".



Gervásio assume em março na AL

Ele acredita que 1977, politicamente, será um ano de intenso trabalho administrativo, "quer no âmbito estadual, como no federal", e disse, também, acreditar em eleições diretas para governador em 1978, sendo igualmente favorável a coincidência de eleições, mas não através da prorrogação dos mandatos, "que só viria a sacrificar os políticos, dando-lhes mandatos gratuitos".

Mais adiante ele disse ser totalmente favorável a eleições diretas, "inclusive para Presidente da República", entretanto ressaltou que "a atual situação econômica do país, afasta qualquer possibilidade de adoção desse tipo de pleito para a Presidência da República, mesmo porque se perdurar a crise econômica, a Oposição seria beneficiada nas urnas".

Ao final, disse que hoje os deputados "não mais constituem uma classe privilegiada, como antigamente, mas sim é uma classe que luta com dificuldades, ao contrário do que pensa, muitas vezes, a população".

APPLY FOR A JOB AT FISK SCHOOLS

If you are an English teacher, you can get a good job at Fisk Schools. Come and fill in, at COMMERCIAL TIME, 165, Rio Branco Ave.

ES CENTRAIS ELÉTRICAS DO SUL DO BRASIL S.A. SUBSIDIÁRIA DA ELETROBRAS

ELETROSUL

SELEÇÃO PÚBLICA Nº 01/77

ESTAGIÁRIOS

- 1 — A Eletrosul necessita contratar em Florianópolis, estagiários, alunos dos cursos de Administração, Direito, Economia, Ciências Contábeis e Engenharia (Civil, Elétrica, Eletrônica, Mecânica e Telecomunicações).
- 2 — Requisitos para inscrição:
 - Estar cursando o último ano letivo.
 - Não estar estagiando em outra empresa.
 - Ser aluno de Entidade de Ensino reconhecida pelo Ministério da Educação e Cultura.
- 3 — Período de inscrição:
 - De 11 a 14 e de 17 a 21 de Janeiro de 1977.
 - Local: Divisão de Recrutamento, rua Esteves Júnior, 8 loja, Edifício Cruzeiro do Sul — Fpolis.
- 4 — Exame Psicológico:
 - Dia 26 de Janeiro de 1977, às 15:00 horas.
 - Local: Centro Tecnológico da UFSC — Trindade.
- 5 — Os candidatos abaixo relacionados, aprovados na Seleção Pública 08/76, estão isentos deste curso:
 - 3030 3032 3035 3036 3037 3038 3039 3041

Catarinenses levam à Bahia

"Know-how" em informações e estatísticas educacionais

Uma equipe de técnicos da assessoria de planejamento da secretaria de Educação viaja hoje para Salvador a fim de participar do II Encontro Regional Nordeste de Estatísticas Educacionais. A delegação vai transmitir a experiência catarinense, considerada uma das mais evoluídas do país na área de informações educacionais, e estará composta de Zenilda Nunes Lins (coordenadora do grupo) Jarbas Benedet, Priscila Isabel

Soares, Arlete Carminati Zago e Anacleto Fernandes da Silva.

O trabalho do grupo já foi objeto de análise e conhecimento de técnicos do Piauí, Maranhão, Paraíba, Alagoas, Minas Gerais, Espírito Santo, Pernambuco e da própria Bahia, que no último mês de dezembro aqui estiveram para avaliar a atuação dos catarinenses no campo das estatísticas educacionais. Um dos integrantes do grupo, Anacleto Fer-

nandes, participou em Brasília de um treinamento especial para a realização do censo escolar que será realizado em Santa Catarina no corrente ano. Pretende-se com esse trabalho efetuar um levantamento completo da população escolar na faixa dos 7 aos 14 anos, matriculada ou não. O levantamento abrangará, também, uma estimativa da população escolar incluída nesta faixa etária, para os próximos anos.

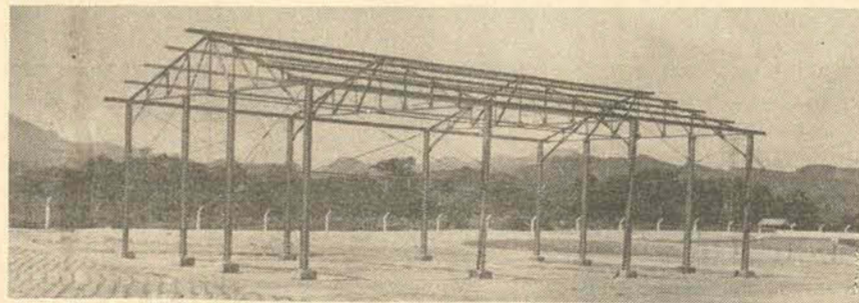

A IMAGRO S.A. — Indústria de Máquina e Implementos Agrícolas, convida os senhores industriais, atacadistas, estoquistas, empreiteiros, construtores e interessados em instalação de galpões, para conhecerem o seu

GALPÃO MODULADO METÁLICO IMAGRO cujo módulo encontra-se montado em sua sede.

O GALPÃO MODULADO METÁLICO IMAGRO foi desenvolvido por nossa empresa em convênio com o Centro Tecnológico da UFSC, oferecendo excelente espaço para utilização em geral com as vantagens de ser desmontável e transportável. Montagem em 24 horas.

— Temos estoques permanente — Cobertura opcional em cimento-amianto, alumínio, etc.

IMAGRO S.A. — Indústria de Máquinas e Implementos Agrícola
BR — 101 — km 215 — Palhoça
Telefones:— 42.240 e 42.246
Palhoça, 07 de janeiro de 1.977

Quem tem carro, tem Stein às suas ordens!

Se o seu problema é pneus, visite a Stein Comercial. Grande estoque de pneus e câmaras para todos veículos e máquinas. Montagem grátis.

Stein Comercial

Rua Conselheiro Mafra, 62
Fone: 22-3451 Florianópolis — S.C.



Presidente da Varig acha infundada a denúncia de suborno da Boeing no Brasil



As relações comerciais que a Varig S/A mantém com a Boeing, há 20 anos, "são inatacáveis", afirmou ontem, o presidente da empresa gaúcha, Erik de Carvalho. Ele considerou a referência ao Brasil num documento em que a Boeing se coloca sob suspeita de pagamentos duvidosos, inteiramente infundada: "infelizmente são lançadas acusações dessa ordem, genericamente, sem qualquer fundamento", disse.

Para o presidente da Varig, o processo de comercialização de aeronaves no Brasil torna impraticável qualquer tentativa de suborno: "deveriam vir a público os nomes e entidades envolvidas para que tudo seja esclarecido", frisou. A maioria das transações com a Boeing envolve empresas civis brasileiras pois somente no último governo as autoridades adquiriram diretamente, dois aviões para uso presidencial.

Segundo Erik de Carvalho, "o expediente para aquisição de uma aeronave é absolutamente claro. Ele explicou que quando uma empresa pretende adquirir um novo aparelho deve notificar a Comissão de Transportes Aéreos Civis (Cotac), que conta com representantes dos Ministérios do Planejamento, Aero-

náutica e Fazenda, do Banco Nacional de Desenvolvimento Econômico (BNDE), Banco Central e Banco de Aeronáutica, e, como envolve evasão de divisas, ao Ministério da Fazenda. "Esse exame profundo, criterioso e aberto não permite a interferência de intermediários políticos da empresa vendedora", disse Erik.

Ele informou que a Boeing tem um escritório próprio no Rio, com dois representantes credenciados, atuando com as empresas lá sediadas e outro com as do resto do país. Lembrou que a Mesbia S/A, durante cerca de três anos, até 1972, representou a Boeing no Brasil mas que a empresa norte-americana voltou a montar sua própria agência.

Só então, disse ele, o processo passa pelo diretor de Aeronáutica Civil e é encaminhado ao Ministro da Aeronáutica, e, como envolve evasão de divisas, ao Ministro da Fazenda. "Esse exame profundo, criterioso e aberto não permite a interferência de intermediários políticos da empresa vendedora", disse Erik.

Ele informou que a Boeing tem um escritório próprio no Rio, com dois representantes credenciados, atuando com as empresas lá sediadas e outro com as do resto do país. Lembrou que a Mesbia S/A, durante cerca de três anos, até 1972, representou a Boeing no Brasil mas que a empresa norte-americana voltou a montar sua própria agência.

Djaci Falcão diz que reforma do Judiciário será por etapas

O presidente do Supremo Tribunal Federal, ministro Djaci Falcão, afirmou que a reforma do judiciário, ambicionada por toda a nação, para que a justiça se torne mais rápida e eficaz, há de operar-se mediante etapas, a começar pela reformulação do capítulo do poder judiciário na Constituição Federal. Ele reconheceu o congestionamento do STF, e embora tivesse sugerido o aumento do seu número de juizes, ponderou que esta — por si só — não constitui uma solução satisfatória, mesmo porque um número muito elevado destes, cria as possibilidades de divergências.

Disse que outras sugestões na área particular do STF visam orientar a inadiável reforma, e o aumento do número de seus juizes. "É certo que o crescimento de 11 para 16 (Ato Institucional número dois, de 27/1/65), permitindo a constituição de três turmas, pro-

porcionou uma melhora na situação da corte, afastando temporariamente o constrangedor acúmulo de serviços".

— A providência, que perdurou até o Ato Institucional número seis de 1/2/69, quando o tribunal voltou ao número 11 ministros, ao nosso ver não iria atender ao progressivo aumento dos feitos de sua competência. Aumentar o número de juizes, não constitui por si, uma solução satisfatória, porquanto será de efêmera eficácia, diante do crescimento vegetativo e do acelerado progresso do país. E mais, a corte suprema não deve se compor de número elevado de juizes, de modo a dificultar, em certas hipóteses, uma orientação jurisprudencial mais coerente e mais firme. Quanto maior número de turmas, crescerá, inclusive, a possibilidade de divergências, ensejando o aumento dos embargos de divergência, da competência do pleno.

Geisel rejeita proposta da Colômbia para congelar os preços internacionais do café

O presidente Geisel negou ontem a solidariedade brasileira a uma proposta que lhe foi dirigida pelo presidente da Colômbia, Alfonso Lopez Michelsen, para realização imediata de uma reunião dos países produtores de café com o objetivo de congelar os preços internacionais "aos atuais níveis ou nos que julgarmos mais adequados".

Propôs, em troca, que o Brasil e Colômbia promovam a realização de uma reunião especial da organização internacional do Café (OIC) — que integra países produtores e consumidores — para examinar "o tema do abastecimento do mercado nos anos críticos de 77 e 78", período durante o qual a produção brasileira ainda não estará recuperada dos prejuízos das geadas de julho de 1975. Geisel adianta que sua proposta já conta com o apoio da costa do Marfim. Principal produtor africano.

Em sua proposta, o presidente da Colômbia diz que a

reunião dos países produtores para congelar os preços internacionais seria, uma forma de antecipação, "um gesto perfeitamente espontâneo e reflexivo", a qualquer reação adversa dos consumidores aos altos níveis de preços alcançados pelo café nos últimos meses.

Em sua resposta, o presidente Geisel manteve-se coerente com as posições até aqui adotadas pelo seu governo de não aceitar a clara participação brasileira em cartéis de matérias-primas ou acordos que assim pudessem ser interpretados. Por essa razão respondeu a Lopez Michelsen que "o melhor caminho seria levar o assunto ao foro próprio", por considerar que o problema de mercado não pode ser solucionado exclusivamente pelos países produtores".

Antes do atual governo, os Estados Unidos reagiram a formação de um grupo de países produtores — denominado grupo de Genebra —

liderado pelo Brasil, Costa do Marfim, Portugal (Angola) e Colômbia, dificultando a assinatura do acordo internacional do café negociado a partir de 1974 em Londres.

Com o fato da Costa do Marfim já ter sugerido a realização de uma reunião da OIC para discutir a situação do mercado, fato este destacado no telegrama de Geisel a Michelsen, o Brasil já conta com o apoio do principal negociador africano, desde que Angola deixasse de ser colônia portuguesa.

Em seu telegrama, Geisel deixa claro também que considera mais importante que a discussão unilateral do problema do boicote dos consumidores norte-americanos e da ação dos especuladores da bolsa de café — o qual vem surtindo efeito com a baixa de preços nos últimos dias — e o exame bilateral (consumidores e produtores) dos meios de atender aos interesses das duas partes.

Europeus não aceitam o alto preço do produto

Londres — O deputado trabalhista Marcus Lipton exortou ontem o público inglês a boicotar o café, a fim de obrigar seus produtores a uma redução do preço, considerado exorbitante. Lipton declarou que "não compro café a esses preços e apelo as donas de casa que façam o mesmo até que o preço baixe. E esta é a única maneira de fazê-lo".

Um frasco de quatro onças de café é vendido nas lojas londrinas a 72 peniques (1.15 dólares) isto é, 25 por cento a mais que há dois meses. Enquanto isso, em Detroit, Estados Unidos, o público que havia decidido boicotar o café, nem pode começar a

fazê-lo por exceto a atua, o chá e o caldo, seus substitutos são mais caros.

Um exame nos supermercados desta cidade revela que uma xícara de café de oito onças, preparada de uma lata de três libras de café de filtro, custa 4.5 centavos. Uma xícara de café instantâneo custa o mesmo.

Uma xícara de chá custa menos de um centavo e uma porção de caldo de galinha custa 1.4 centavos. O chocolate quente, preparado com cacau e açúcar custa 11 centavos a xícara, uma bebida chocolatada pode ser adquirida por 10 centavos a xícara e a mesma porção de leite natural custa 8.7 centavos. Um copo de suco de laranja

custa 8,3 centavos e um refresco custa 12 centavos o copo.

Em Madri, um importante negociante local informou que suas vendas de café reduziram-se a metade desde que o produto teve seu preço aumentado em 112 por cento, em princípios deste mês. O café subiu de 265 para 563 pesetas o quilo (3,9 a 8,2 dólares).

Também nesta capital, os funcionários do departamento de comércio têm recomendado aos cidadãos que reduzam seu consumo. A Espanha importa perto de 100 mil toneladas anuais de café, principalmente do Brasil e Colômbia.

João Goulart seria morto se não fosse deposto em 1964

A afirmação é do general José Bragança que participou ativamente da Revolução de 64. Segundo ele, caso Jango reagisse, o plano era metralhá-lo durante um comício em BH.

Se João Goulart não fosse deposto em março de 1964 teria sido vítima de um atentado em Belo Horizonte, em abril durante a realização de comício programado para o dia 21. Os conspiradores tinham três planos para a realização do golpe, que são os seguintes: dinamitação do palanque por um teco-teco em vôo rasante, metralhamento de Jango e seus auxiliares por alguns conspiradores, e alvejamento a distância por atiradores munidos de armas dotadas de lunetas.

Essa informação foi dada, em depoimento publicado ontem no "Estado de Minas", pelo general reformado do Exército José Lopes Bragança, que participou ativamente da Revolução de 1964 e que, quando da renúncia do presidente Jânio Quadros, em 1961, ainda estava na ativa, atuando junto ao serviço de informação do exército.

"A situação era afiliva, nós estávamos dispostos a vencer a parada, principalmente porque o governo abria as portas de Minas Gerais a realização do congresso "pró Cuba", promovido pela central única dos trabalhadores da América Latina — CUTAL — comentou o general, acrescentando que o então prefeito de Belo Horizonte, Jorge Carone, cujo mandato foi cassado, recebera uma verba muito grande para preparar o ambiente.

Sobre a segunda linha de ação do atentado — o metralhamento — o general Bragança esclareceu que bombas juninas seriam atiradas na praça do comício na praça Rio Branco ou Rui Barbosa para distrair a multidão e quando isso acontecesse, um grupo de dois ou três homens armados de metralhadoras, com o caminho aberto por outro grupo encarregado de formar um corredor no meio do povo, se aproximaria correndo do palanque e atiraria contra seus ocupantes.

Caso falhassem a dinamitação e o metralhamento, entrariam em atuação atiradores que deitados sobre caminhões ou ônibus, alvejariam a Jango e seus principais líderes esquerdistas, disse o general, informando que o Cel. José Osvaldo Campos do Amaral, campeão de tiro, havia sido escolhido para a missão de abater o presidente e, a sua escolha, mais um ou dois auxiliares.

Segundo o general Bragança, o Cônsul dos Estados Unidos em Belo Horizonte na época, Herbert Okum, tinha contato, sempre que podia, com um dos conspiradores. "Certa vez tive a impressão de que ele trazia dinheiro em uma maleta que portava".

"Mas deixei bem claro, frisou o general, que a revolução era brasileira e, se houvesse necessidade de ajuda seria apenas logística, nada de homens. Disse a eles que tudo seria pago pelo governo brasileiro depois que vencêssemos a revolução: armas, munições etc. Nada de homens, repeti, ou dinheiro".

O general disse que o cônsul comunicou então que ele, Bragança, era um dos homens relacionados para entrar em contato com o governo dos Estados Unidos sempre que se fizesse necessário. Disse também que, como uma das preocupações do governo que se instalaria era o seu reconhecimento por outros governos, manteve certa vez um contato com o embaixador da França no Brasil, na época, M. Louzada, expondo-lhe os planos de deposição de Jango. O diplomata respondeu-lhe: "General, no que o senhor precisar, pode contar comigo".

UM LOTEAMENTO DENTRO DA CIDADE

Florianópolis, Estreito e Barreiros formam uma única e continua faixa densamente povoada de fácil, rápido e agradável acesso.

O Jardim Atlântico, localizado 400 metros após a Escola de Aprendizes de Marinheiros e cuja área começa na praia, tendo como ponto de destaque, o Supermercado COMPER, alarga para a direção do Sapé, Barreiros, Campinas, São José e a BR-101.

Sua Avenida Central iluminada, calçada e com rede de abastecimento e drenamento de água, talvez sejam em largura, beleza e extensão a mais ampla de Florianópolis toda construída e custeada pela dedicação e amor do seu proprietário Sr. Jacques Schweidson que é, igualmente, fundador e presidente das Organizações A Modelar.

O seu povoamento tem sido rápido, contando, já, com mais de 400 edificações, algumas de alto luxo e moderníssimas linhas arquitetônicas.

No continuo afã de ver sua Florianópolis crescer e embelezar resolveu o proprietário abrir, para um período limitado, a venda máxima de 120 lotes, preferentemente para pagamento à vista, ou a um prazo curto.

Desnecessário comentar as perspectivas de grande valorização para esses lotes do Jardim Atlântico.

E universal o reconhecimento que, de todos os negócios, de todas as aplicações financeiras, a de mais certa e maior compensação e a única que não oferece dúvidas é a inversão de dinheiro em terras.

E o Jardim Atlântico já é, sem dúvida, mais do que promessa. É uma valiosa realidade.

CLINICA VETERINÁRIA SÃO BERNARDO, LTDA.

Cirurgia — Vacinações — Ortopedia
Anticoncepcionais p/Cadelas
Horário: 8:00 — 11:00 e das 18:00 às 21:00 horas, Diariamente.
Sábados e Domingos das 8:00 às 12:00 horas,
Av. Ivo Silveira, 3289 — Capoeiras - ao lado da SANAGRA.

ÓTIMA OPORTUNIDADE DE EMPREGO.

A Indústria de Molduras Deame está precisando de vendedores e vendedoras para trabalhar com vendas à domicílio na região da grande Florianópolis, com produtos direto de sua fábrica de fácil aceitação, oferecendo aos clientes ótimos preços e ótimas condições de pagamento. Não temos concorrentes, e possuímos muitas novidades.

Oferecemos carteira assinada com todos os direitos previstos em lei. Salário de acordo com a capacidade variando de Cr\$ 1.500,00 até Cr\$ 4.000,00 mensais.

Maiores detalhes na Rua Professor Barreiros Filho no. 266, Morro Geraldo, no Estreito.

VENDEDOR AUTÔNOMO

Estamos admitindo para completar o quadro com veículo próprio e boa aparência
Conhecimento no ramo de papel
Possibilidades de retirada superior a 10.000,00
Tratar: Rua Francisco Tolentino esq. Bento Gonçalves munidos de foto 3x4 ou fone 22-3808 — Florianópolis.

RECEPCIONISTA

Moça com excelente apresentação e desembaraço para desenvolver trabalho de recepção no stand da Seagram no Aeroporto Hercílio Luz.
Salário Cr\$ 1.500,00 mensais.
Entrevistas com Srta. Eli na Diretur.

GRÁFICA-VENDE-SE Super Barbada: 80 mil

(1 minerva 8, 1 prelo manual 9, 1 prelo manual 16, 6 órima guilhotina, grameador Kati, picotador, 5 numerais, 20 fontes de tipos e todos os demais equipamentos para ótimo funcionamento). Maiores informações: fone (0482) 44-2714, 2a. 4a. e 6a. feiras, das 14:00 às 18:00 horas. Tratar à rua Thiago da Fonseca, 133 - (Morro do Geraldo), todos os dias — somente à vista.

ARMÁRIOS EMBUTIDOS-COZINHAS

Modulados e sob-medida, Estantes e instalação comercial. Financiamos, Projetos gratuitos.
Astor — Móveis Decorações e Projetos — fábrica: rua Lauro Linhares Trindade — fone: 33-1691.
Exp — Rua Jerônimo Coelho, 18 — fones: 22-3666 — 22-4775.
Av. Othon Gama D'Éca, 153 — fone: 22-2636.

- DESPACHANTE SONAGLIO - HERMINIO SONAGLIO & CIA. LTDA. R. CEL. PEDRO DEMORO, 2157 - ESTREITO

AO LADO DO DETRAN

encaminhamos carteira de motorista, identidade, passaporte, regs. no DNER, imposto sindical, atestados, certidões, fotocópias, fotografias, seguros total, incêndio e obrigatório, plastificações, instruções técnicas EMPLACAMENTOS, etc.
RAPIDEZ E EFICIÊNCIA. Fone: 44-2870

SERVENTES

SIT — Sociedade de Instalações Técnicas S/A, precisa de serventes. Salário — Cr\$ 5,00 (fornecemos alojamento e refeições).

Tratar: Obra do Calçadão da Rua Felipe Schmidt.

O SEGREDO PARA MANTER SUA PELE SEMPRE JOVEM.

ALGEMARIN

Um produto de renome internacional. É importado da Alemanha Ocidental. Para receituário de tratamento, existem as consultoras que farão visitas domiciliares. Mantemos também o escritório, à rua Tenente Silveira, 116, onde todas as quartas-feiras, as Sras. poderão fazer suas consultas de pele "gratuitamente". Lá serão atendidas por pessoas capacitadas a resolverem qualquer tipo de problemas de sua pele.

SERPRO SERVIÇO FEDERAL DE PROCESSAMENTO DE DADOS DATILÓGRAFA

Projeto DNRC/SERPRO, tem vagas para o cargo acima.

Exigimos:

- Nível médio 1o. grau completo
- 6 meses de experiência
- agilidade digital 180 toques p/minuto
- conhecimentos elementares de escritório
- documentação em ordem

Oferecemos:

- Salário inicial de Cr\$ 1.412,00
- Semana de 5 dias
- Bom ambiente de trabalho.

Os interessados deverão comparecer no Auditório da Agência Central da Caixa Econômica Federal, nos dias 12, 13 e 14/01/77, munidos de documentos e 1 foto 3x4.

SERPRO SERVIÇO FEDERAL DE PROCESSAMENTO DE DADOS

AUXILIAR DE CONTROLE (72 vagas)

Estamos selecionando candidatos ao cargo acima, para desempenho de atividades junto ao DNRC e Junta Comercial do Estado de Santa Catarina.

Exigimos:

- 2o. grau completo
- idade entre 18 e 35 anos
- quitação com o Serviço Militar (rapazes)
- 9 (nove) meses de experiência em atividades na área de controle.

Oferecemos:

- Salário inicial de Cr\$ 2.390,00
- Bom ambiente de trabalho
- Semana de 5 dias.

Os interessados deverão comparecer no Auditório da Agência Central da Caixa Econômica Federal, munidos de: 1 foto 3x4, carteira de identidade, título de eleitor, CPF, carteira profissional e certificado de reservista, nos dias 12, 13 e 14/01/77, no horário das 09:00 às 12:00 e das 14:00 às 17:00 horas.

Automobilismo - G.P. da Argentina

O campeão James Hunt larga em 1º na abertura do mundial de Fórmula 1

Buenos Aires — Com seu tempo de ontem, 1m48s68, o inglês James Hunt, com seu McLaren, campeão mundial de 1976 ganhou a pole-position para a largada de hoje para o Grande Prêmio da Argentina, primeira prova da temporada oficial da Fórmula-1 de 1977.

Na primeira fila, do lado de fora, estará John Watson, piloto de um Brabham BT-45, que ontem teve o melhor tempo médio depois de Hunt com 1m48s96.

O francês Patrick Depailler, que pilota um Tyrrell de seis rodas, marcou 1m49s13 e largará na segunda fila junto com o austríaco Niki Lauda, cujo melhor tempo ontem foi 1m49s73. Lauda corre com uma Ferrari.

José Carlos Pace foi o melhor entre os brasileiros e sairá na terceira fila ao lado de Jochen Mass, da Alemanha com 1m49s97. O alemão fez em seu McLaren 1m49s81. O brasileiro pilotoará um Brabham. Emerson Fittipaldi largará na oitava fila com o tempo de 1m51s8 com o Copersucar.

As posições depois de Lauda são as seguintes: terceira fila - Jochen Mass, da Alemanha Ocidental, com McLaren, 1m49s81 e José Carlos Pace, brasileiro com um Brabham, 1m49s97. Quarta fila - Carlos Reutemann, argentino, com Ferrari, 1m50s13 e Mario Andretti, norte-americano, com a Lotus 1m50s13. Quinta fila: Tom Pryce, Inglaterra, com o Shadow, 1m50s65 e Gunnar Nilsson, sueco, com Lotus, 1m50s66. O sueco não correrá pois cedeu seu carro ao companheiro de equipe, Mario Andretti, cujo carro não foi reparado a tempo.

Sexta fila: Jody Scheckter - África do Sul, com a Wolf Ford, 1m50s76 e Clay Regazzoni, suíço, com Ensign, 1m50s97. Sétima fila: Vittorio Brambilla, Itália, Surtees, 1m51s03 e Ronnie Peterson, Suécia, com Tyrrell, 1m51s34. Oitava fila: Jacques Laffite, França, com Ligier, 1m51s52 e Emerson Fittipaldi, Brasil, com Copersucar, 1m51s53. Nona fila: Ian Scheckter, África do Sul, com March, 1m52s40 e Hans Binder, Austrália, com a Surtees, 1m53s11. Décima fila: Ingo Hoffmann, Brasil, com Copersucar 04, 1m53s28 e Alex Dias Ribeiro, Brasil, com March, 1m53s54. Décima-primeira fila: Renzi Zorzi, Itália, com Shadow, 1m54s19.

Temperaturas verdadeiramente infernais, que chegaram perto dos 40 graus na pista, impediram ontem a tarde que os corredores de Fórmula-1 melhorassem em muito seus tempos conseguidos ontem, na disputa da pole-position de hoje no Grande Prêmio da Argentina de Fórmula-1.

O próprio pole-position, o inglês James Hunt, da McLaren, ficou com o tempo estabelecido ontem, 1m48s68, enquanto o segundo colocado, John Watson, da Brabham, alcançou ontem 1m48s96, contra o tempo de ontem de 1m49s22, melhorando muito pouco em relação ao seu tempo anterior.

O primeiro a largar para a tomada de tempo ontem foi o austríaco Niki Lauda, que com sua Ferrari, deu apenas uma volta retornando a seu box, aparentemente com problemas. Os mecânicos consertaram o carro mas não disseram qual foi o defeito. Nas 2 primeiras voltas Lauda conseguiu ficar entre os primeiros, alcançando 1m51s03.

O alemão Jochen Mass, também da McLaren, chegou a estar entre os melhores colocados nestas primeiras voltas, cobrindo o percurso em 1m51s31.

Entre os brasileiros, nestas primeiras voltas o melhor colocado foi o ex-campeão Emerson Fittipaldi, que ficou em 12º lugar com o tempo de 1m53s09 com o Copersucar. Alex Dias Ribeiro, com o March foi o 14º classificado no início com 1m54s13. Ingo Hoffmann, que também pilota um Copersucar era o 18º colocado com 1m55s44. José Carlos Pace, que mais tarde conseguiu o lugar na terceira fila estava em 19º lugar na frente apenas do italiano Renzo Zorzi, da Itália.

Natação interestadual esta tarde no Lira T.C.

O Lira Tênis Clube tem programado para esta tarde em sua piscina uma importante competição de natação reunindo, além de sua equipe de nadadores, os clubes do Golfinho e Graciosa, ambos do Paraná. Essa promoção marca o início de uma programação que o Lira montou visando a temporada de 1977, no sentido de dinamizar o seu departamento de natação, que conta com integral apoio do presidente José Wellington Cavalcanti e o incentivo do médico carioca Paulo Viana da Silva, um entusiasta pela modalidade.

Ainda no período de 27 a 30 de janeiro o Lira Tênis Clube vai mandar cinco de seus atletas para o Rio de Janeiro visando as disputas do Troféu Júlio Dellamari, na categoria juvenil. São eles João Batista Barbato, Claudia Franco, Regina Feldmann, Maria Ullisseia e Suene Parcias. No período de 25 a 28 de fevereiro essa mesma equipe vai disputar a Taça Brasil em Belo Horizonte, composta de oito nadadores. Para o mês de março, o Lira vai cumprir uma programação em Curitiba, em data a ser marcada, disputando amistosamente com o Clube do Golfinho e o Graciosa, retribuindo a visita. No mês de junho, na primeira quinzena, o LTC mais uma vez vai enviar uma equipe de oito atletas à São Paulo, para disputar o Troféu Finkel. Paralela a essa programação o Lira T.C. vai disputar o campeonato catarinense.

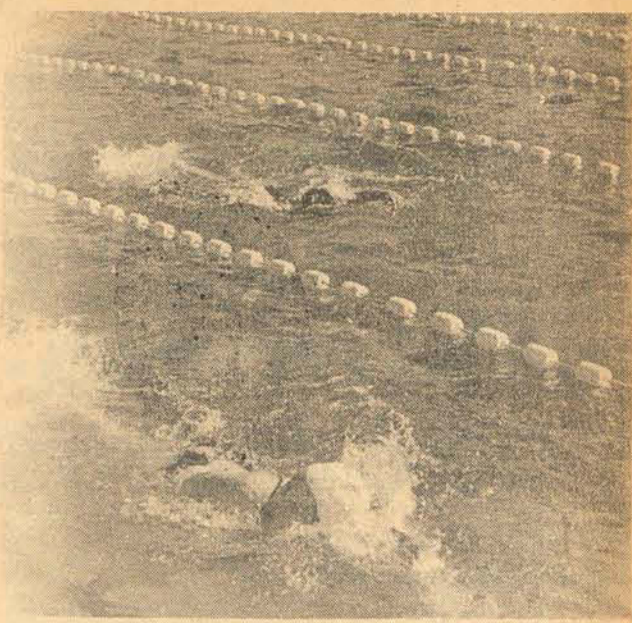

Caixa Econômica Federal Loteria Esportiva

Cartões que não concorrem, de acordo com os regulamentos dos computadores (Art. nº 8, Parágrafo 1º da Norma Geral dos Concursos de Prognósticos Esportivos). Os apostadores, cujos números dos cartões constam da presente publicação e que não tenham sido substituídos por outros, devem solicitar dos respectivos revendedores a devolução da importância paga.

TESTE Nº 319

SANTA CATARINA

20-00003	0887437	20-10045	0457446
20-00010	0386448		0458558
20-00015	0557582	20-10048	0553496
20-00017	0068191	20-10049	0371945
20-00019	NÃO CONCORRE		0372242
A PARTIR DE	0183301		0473551
20-10004	1100002	20-10063	0473940
20-10005	0674264		0474076
	0674447	20-10064	NÃO CONCORRE
20-10014	0808002	A PARTIR DE	0457200
20-10018	1026036	20-10067	1035201
20-10021	0668089	20-10073	NÃO CONCORRE
	0669248	A PARTIR DE	0337001
	0669486	20-10076	0476149
20-10027	0759830	20-10077	0388251
	0759935		0388740
20-10031	0557743	20-10079	NÃO CONCORRE
20-10032	0675862	A PARTIR DE	0663804
20-10034	0485452	20-10080	0257626
20-10037	0576048	20-10092	0092423
20-10042	0548754	20-10095	0011003

OBS: Esta relação e todas as demais que são feitas neste jornal aos sábados, a título de "Cartões que não concorrem", são afixadas desde o dia anterior (sábado) no prédio da Caixa Econômica Federal sita à Rua Fúlvio Aducci, 1221 - Estreito.

Joaçaba não tem problemas financeiros para o Estadual



Djalma Ouriques

Joaçaba (sucursal) — O principal problema das equipes de futebol em Santa Catarina — sustentação financeira para manutenção do departamento de futebol —, no Joaçaba já está por ser resolvido antes mesmo de o clube participar pela primeira vez de um campeonato estadual.

A comissão de dirigentes que vem preparando a estruturação dos departamentos financeiro e esportivo do clube, por sugestão de Djalma Ouriques, vem mantendo adiantados acordos com industriais da cidade para a elaboração de uma promissora lista de sustentação para o clube. A lista consistirá no comprometimento por promissórias bancárias, durante um período de vinte e quatro meses, dos industriais locais com o Joaçaba, representando doações espontâneas, que segundo os dirigentes renderá cem mil cruzeiros mensais aos cofres do clube.

A comissão também vem preparando uma campanha de novos sócios, além de estudar quais os reforços possíveis de aqui-

ção, para a formação de um bom plantel no menor prazo possível. O futebol amador e os demais departamentos do clube, segundo Ouriques, continuarão a receber os cuidados da direção mesmo com o futebol profissional caracterizando-se como o centro de atenções, por ser uma inovação e a promessa de projeção do clube no Estado.

Os primeiros jogadores do plantel são quase todos da região, muitos cedidos pelo Comercial local para o plantel do Joaçaba. O meio campo Bético, o zagueiro esquerdo Valmir e o ponta de lança Ademair já estão praticamente acertados. Mas além deles existem possibilidades de ser contratados o centro-avante Vermelho, o ponta esquerda Carlinho, o zagueiro central Renato e o jogador Pital, do salomismo local.

O goleiro Cimi, o lateral direito Armindo, o zagueiro Ruaro, o lateral esquerdo Alberi, o meio campo Nildo e o atacante Paulo Pinta são outros visados na região. Existem também possibilidades de ser contratados outros elementos no Rio de Janeiro, onde está um emissário do clube, sondando o mercado. Na quarta-feira, esses e outros assuntos serão debatidos pela comissão que programa a estruturação do Joaçaba, até o momento cercado de possibilidades de sucesso no campeonato Estadual, ao menos na opinião de seus dirigentes.

Já existem nomes para as eleições no Comerciário

Criciúma (Sucursal) — Com eleições marcadas para o próximo dia 31 começam a aparecer os primeiros nomes para ocupar a presidência do Esporte Clube Comerciário já que o atual presidente não tem interesse em continuar. Os atuais dirigentes conversam e afirmam que tudo não passa de especulação. Mas sabe-se que David Conti teria feito convite ao atual prefeito para que dirigisse o Clube, tendo este ficado propenso a aceitar.

Manique, que já dirigiu o Comerciário em épocas passadas, embora seja nome de força, talvez enfrente alguma oposição por parte da diretoria, pois segundo um dirigente "Ainda é muito cedo para ele voltar".

Outro nome que aparece em segundo lugar é o do ADV. Antonio Carneiro, também um ex-dirigente do clube.

Quanto a contratações, dirigentes viajaram ontem a Santa Maria, para tentar a compra do lateral direito João Carlos.

Com referência a Edson Madureira, está faltando apenas o acerto do Londrina, pois o jogador e Clube já se acertaram. A proposta do comerciário para a compra do atleta é de um jogo em Criciúma com cota fixa para o Londrina, clube ao qual Madureira está ligado.

Segundo declarações de Oswaldo Souza diretor de futebol, o Comerciário realmente manifestou interesse em Lúcio, não havendo porém o acerto entre as duas partes interessadas.

Jorge Trilha é o novo presidente da Fasc



que na noite de sexta-feira presidiu as eleições.

Trilha foi eleito, além de algumas procurações de clubes do interior, com os votos das agremiações Lira Tênis Clube, Clube Náutico Riachuelo, que lançou o candidato; Aldo Luz, Cruzeiro do Sul de Joinville, América de Blumenau e Beira-Rio de Jaraguá do Sul, todos presentes às eleições.

A eleição para presidência da Federação Aquática de Santa Catarina — Fasc — prometia ser muito acirrada, mas Jorge Marques Trilha acabou sendo eleito por aclamação e vai dirigir a entidade por mais dois anos. Edson Altino Pereira, candidato apontado pelo Clube Náutico Francisco Martinelli, antes da votação teve sua candidatura retirada através do seu procurador Rogério Souza, secretário da Fasc e

Amanhã será marcada a data da posse e consequentemente Jorge Trilha estará organizando seu plano de trabalho, justamente para uma entidade que necessita de muita dedicação, considerando as precárias condições que o remo catarinense atravessa. E meta prioritária do novo presidente resolver o problema das garagens náuticas, a divisão do setor de natação da Fasc e conseguir recursos visando um maior apoio aos clubes.

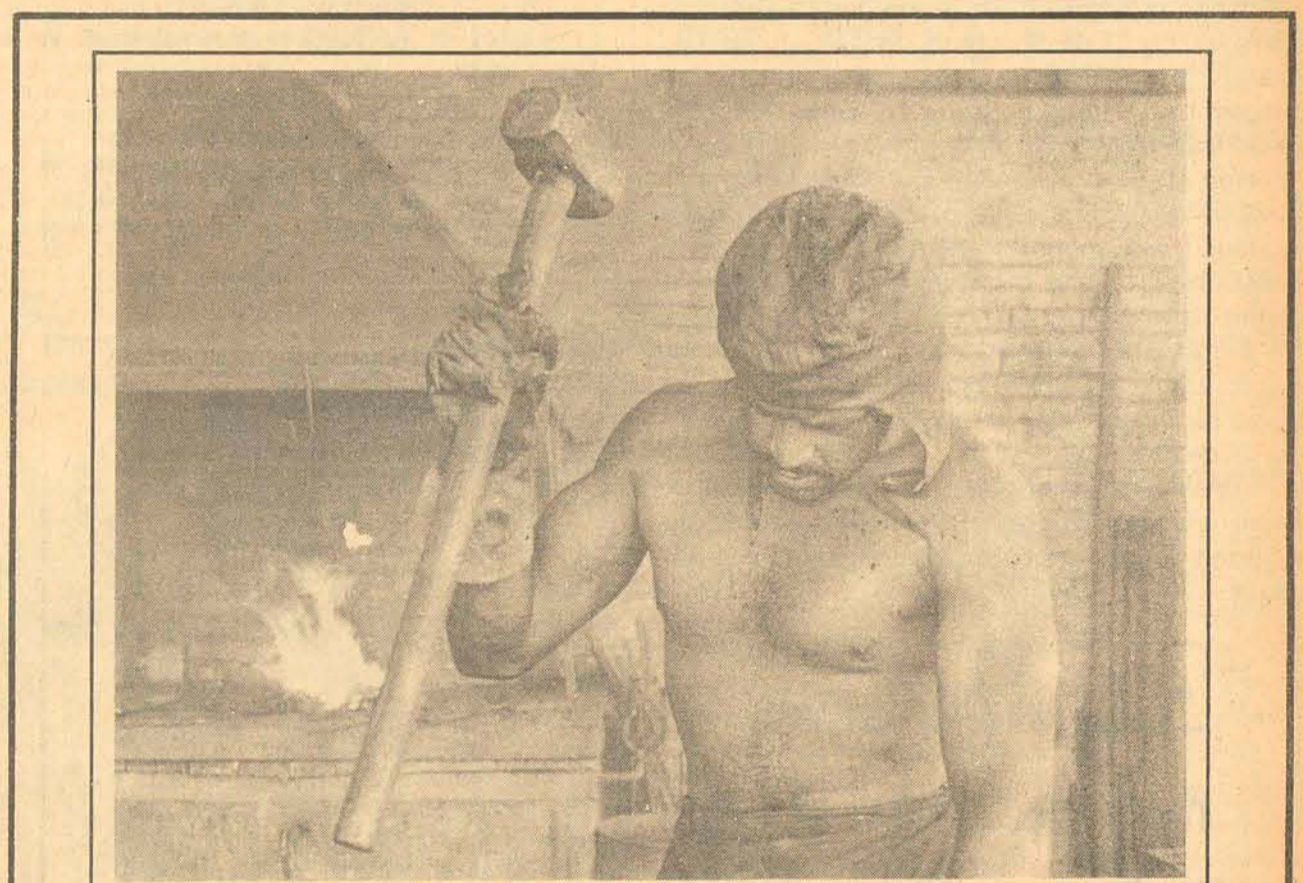

AÇO CATARINENSE CHEGOU E O NEGÓCIO COM ELE É BARRA PESADA.

A.C. abre suas portas em Santa Catarina, para só fornecer os melhores aços de construção produzidos no país.

E aço na A.C. é barra pesada.

Pesada com critério e entregue direto na obra.

Para qualquer quantidade, fornecimento imediato.

O atendimento é bom e vai continuar sendo.

Quanto ao preço, você terá sempre bons motivos para conversar com A.C. Consulte-nos ou se preferir, peça nossa visita ao seu escritório ou obra.

Afinal, a A.C. vai viver disso. Do melhor aço e do melhor atendimento aos clientes. Use e abuse.

estoque permanente
CA-24 CA-50A CA-60
todas as bitolas

Aço catarinense Ltda.
av. vanderley júnior, esquina com a rua vitor meirelles - são josé - santa catarina
tels.: 44-3767 44-3867

DISTRIBUIDOR DOS AÇOS COFERRAZ



COMUNICADO



FLORIANÓPOLIS VEÍCULOS S/A — FLORISA — comunica aos Srs. consorciados o resultado das assembleias do CONSÓRCIO NACIONAL FORD, realizadas dia 04 de janeiro de 77.

- Soc. Civil 3059 Sorteio no.66 Helena Olindina de Souza
- Soc. Civil 3134 Sorteio no.61 Alvaro Selva Gentil.
- Soc. Civil 30020 Sorteio no.34 Valdir Heickemaier.
- Soc. Civil 30029 Sorteio no.84 Walmor Junckes.
- Soc. Civil 30054 Sorteio no.71 Cesar Gazola Lopes.
- Lance no.15 Emac Const. Ltda c/ Cr\$ 18.881,73
- Soc. Civil 30098 Sorteio no.54 Kremer & Cia.
- Lance no.51 Josué Orion Neto Capistrano c/ Cr\$ 12.000,00

TABELA PRÓXIMAS ASSEMBLÉIAS (Recorte e guarde)

Soc. Civil	Horário	Local	Fevereiro		Março		Abril		Maio		Junho	
			Dia	Ass.	Dia	Ass.	Dia	Ass.	Dia	Ass.	Dia	Ass.
3059	20,10	FLORISA	02	46a.	02	47a.	05	48a.	04	49a.	02	50a.
3134	19,50	FLORISA	02	39a.	02	40a.	05	41a.	04	42a.	02	43a.
30020	19,30	FLORISA	02	37a.	02	38a.	05	39a.	04	40a.	02	41a.
30029	19,10	FLORISA	02	36a.	02	37a.	05	38a.	04	39a.	02	40a.
30054	18,50	FLORISA	02	34a.	02	35a.	05	36a.	04	37a.	02	38a.
30098	18,30	FLORISA	02	32a.	02	33a.	05	34a.	04	35a.	02	36a.
30061	18,50	DIPRON.	11	34a.	11	35a.	12	36a.	10	37a.	14	38a.

Avai apresenta seu novo contratado: Zé Carlos

Amanhã às 10 horas, quando os jogadores do Avai se apresentarem ao treinador Joel Castro para início dos treinamentos visando já o Torneio de Verão, quatro surpresas estão reservadas para a torcida: Julio Cesar, Néia, Chico Espina e o mais novo contratado, o goleiro Zé Carlos, ex-Marcílio Dias.

Apesar de todo o sigilo é desmentido por parte de dirigentes dos dois clubes, ontem a situação ficou esclarecida quando, em Itajaí, Zé Carlos foi se despedir do presidente Felix Foes e do diretor Francisco Coelho, afirmando apenas que iria passar o final de semana em Porto Belo e que de lá iria se apresentar ao Avai na segunda-feira, que tinha comprado o seu passe. A declaração do jogador irritou os dirigentes que passaram até a ameaçá-lo, pois ainda alimentam esperanças de que ele esteja vinculado ao Marcílio Dias. Enquanto Coelho afirmava que o Avai é quem mandava na Federação Catarinense de Futebol, Felix Foes, recentemente eleito, culpava o ex-presidente, Nery Paulo de Souza, de ter facilitado propositadamente a saída de Zé Carlos e por isso está querendo apurar responsabilidades.

A idéia de Felix Foes, que já tinha inclusive marcado reunião da diretoria para amanhã à noite quando iria resolver o problema Zé Carlos, era vender seu passe no início de fevereiro para o Vasco, Londrina ou Joinville, que já haviam manifestado interesse no goleiro. Foes alimentava a esperança de vendê-lo até por Cr\$ 500 mil cruzeiros, daí sua revolta para encarar a realidade. Zé Carlos, entretanto, tranquilo disse apenas ao presidente que "você demoraram muito e eu preciso cuidar da minha vida".

Independente a todos os problemas e celeumas surgidos, Nery Paulo de Souza, o ex-presidente, está tranquilo. Ele teve a coragem de afirmar e sustenta o que disse, de que Zé Carlos realmente ganhou o passe por um descuido da diretoria. Disse ainda, sem querer se justificar, que quando assumiu a presidência do Marcílio Dias tinha mais 54 dirigentes e quando entregou o cargo estava completamente sozinho, motivo pelo qual não podia tomar conta de todos os problemas administrativos, financeiros, além do departamento de futebol.

O ACERTO

Quando o Marcílio Dias jogou com o Vasco da Gama, no dia 17 de dezembro, o vice de futebol do Avai, Tertuliano de Brito, acertou verbalmente com o jogador. Mais tarde, para concretização do acordo, Zé Carlos e mais alguns dirigentes do Avai estiveram na sede da Federação catarinense de Futebol se certificando se realmente o clube de Itajaí havia vacilado e conseqüentemente — assim como aconteceu com Toninho e o Avai — o jogador tinha ganho o passe.

Finalmente, no último dia 5, Zé Carlos assinou seu contrato com o Avai, recebendo Cr\$ 30 mil cruzeiros de luvas e salários mensais de Cr\$ 5 mil, até dia 31 de dezembro.

Amanhã o jogador se apresenta ao seu novo clube, enquanto em Itajaí, Felix Foes e mais alguns diretores estarão procurando apurar responsabilidades.

Joel não está nos planos de Rubens Minelli

Joinville (Sucursal) — Um assunto que está sendo tratado no mais absoluto sigilo é quanto a contratação de jogadores para o próximo estadual e nacional. "As negociações estão adiantadas" disse ontem o assessor Lourival Budal, acrescentando que "o presidente do clube mantém o mais completo sigilo para nada ser prejudicado".

Todas as informações são extra-oficiais e circularam ontem com muita frequência no "Blue Bar" (uma espécie de "Senadinho" da rua Felipe Schmidt, em Florianópolis). Quatro estados brasileiros são apontados como prováveis fontes de reforços para a equipe: São Paulo, Rio de Janeiro, Pernambuco e Goiás. Alcino Cimas, técnico do Joinville, teria interesse no jogador Piter, que está em Goiás e já pertenceu ao Palmeiras de Blumenau em 1975.

Enquanto isso, a imprensa paulista tem noticiado que o técnico Rubens Minelli, do São Paulo, não tem interesse em aproveitar o lateral direito Joel na equipe para os próximos torneios e campeonatos. E como o jogador está emprestado, se comenta que é provável seu retorno ao Joinville.

No final do ano passado, o jogador Mickey, que já pertenceu ao Caxias, Fluminense, Portuguesa de Desportos e por último ao São Paulo, entre outros do Brasil, manifestou o interesse em voltar para Joinville, onde possivelmente poderia ou poderia encerrar sua carreira esportiva. As relações entre Joinville e São Paulo são excelentes e isto está levando a muitas deduções quanto à contratação do atleta.



Amanhã às 10 horas, o goleiro estará se apresentando ao técnico Joel Castro.

SUPERVISOR REGIONAL AGRÔNOMO

Empresa de âmbito nacional, atuando no mercado de insumos agrícolas, seleciona para admissão imediata um profissional entre 30 e 40 anos de idade, que se responsabilizará pelas atividades de nossa filial em Santa Catarina, com sede em Florianópolis, devendo possuir as seguintes qualificações:

- Formado em Engenharia Agrônoma a mais de 3 anos.
- Vivência nas principais culturas de Santa Catarina.
- Experiência em comercialização de algum dos insumos agrícolas
- Ótimo relacionamento Pessoal e Humano.
- Conhecimento de funções administrativas inerentes a uma filial.

Oferecemos:
 Salário anual de Cr\$ 200.000,00
 Benefícios correlatos com a função
 Possibilidades de amplo desenvolvimento em Santa Catarina
 Interessados queiram enviar "Curriculum Vitae" aos cuidados de "Relações Industriais", através da CAIXA No. 139 deste jornal.

Figueirense quer imitar o Metropol

A intenção principal dos dirigentes do Figueirense nesse final de semana é a coordenação e distribuição de tarefas relacionadas as contratações de jogadores para as posições que o técnico Aureo Manliverne solicitou para resolver os problemas que nota no time, para fazer boa campanha nessa temporada.

Tal problemática foi exposta sexta-feira pelo vice-presidente de futebol Luis Carlos Bezerra, quando reuniu o departamento de futebol e fez uma declaração breve, explicando qual será a tática empregada para conseguir bons reforços pelo menor preço possível:

— No Figueirense será empregada a mesma técnica que caracterizaram as contratações do Metropol em sua fase áurea. Lá o patrono do clube, Dite Freitas, ia aos clubes onde tinha boas relações e usando de prestígio pessoal, trazia bons jogadores por baixo preço.

Com isso Bezerra quis dizer que a cada clube onde o Figueirense pretende buscar jogadores, serão enviados os dirigentes, de melhor relacionamento. Só não explicou quem vai a qual clube, mas admitiu que os emissários do Figueirense a

princípio, serão o presidente Newton Spoganicz, ele próprio e o presidente do conselho, Fernando Viegas.

Os clubes visitados certamente serão o Internacional (onde Bezerra esteve e Viegas deve ir nessa semana), o São Paulo (onde Aureo esteve e Bezerra estará amanhã), a Portuguesa de Desportos, o Guarani e o Corinthians.

Em todos será procurados para quatro posições onde deficiências foram apontadas pelo novo treinador, que são a de goleiro, quarto zagueiro, lateral esquerdo e ponteiro esquerdo. Além dessas, existem pretensões de compra do passe de atacantes e talvez do lateral direito Lúcio, que vem procurando manter contatos telefônicos com Bezerra.

No plantel que amanhã se apresenta e terça-feira inicia exames médicos dentários, poderão entrar em negócio com os clubes que os dirigentes visitarão durante a semana, o lateral direito Pinga (que em dezembro solicitou afastamento do clube caso houvesse outro nele interessado), e os atacantes Luis Antonio e Hélio Pires — ambos em litígio com a direção do Figueirense.

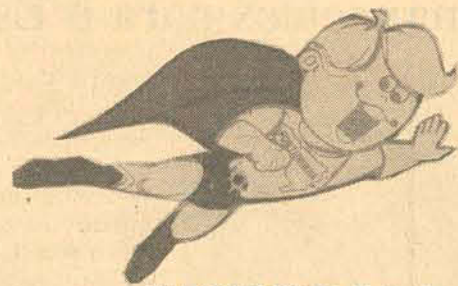

INFORMA

O CARNÊ SENSACÃO DE SANTA CATARINA

RESULTADO DO SORTEIO DO DIA 8/01/77

- 1º 71.586 - 1 Opala e 2 Chevette - Florianópolis
- 2º 65.971 - 1 Brasília e 2 Televisores - Celso Ramos
- 3º 60.965 - 1 TV a Cores e 2 Faqueiros - Tubarão
- 4º 92.360 - 1 Televisor, e 2 Bicicletas - Blumenau
- 5º 86.292 - 1 Bicicleta e 2 Rádios - Cunha Porã

Se os acima relacionados estiverem com a mesalidade deste mês paga, terão direito ao prêmio, conforme determina o Regulamento do plano, devidamente aprovado pelo Exmo. Sr. Ministro da Fazenda, no Processo No. 0951-51.783/75.

PARA CONCORRER AOS SORTEIOS DESTES MÊS, PAGUE A MENSALIDADE **No. 4** COM SUPER BOLA DE OURO, E ASSIM: COMPROU...PAGOU...GANHOU...



PAGUE O PREÇO DO AMOR.

O amor também tem preço. O preço do amor é aquela importância que você paga para garantir o futuro da família. Mas seria injusto permitir que a desvalorização monetária colocasse em risco a segurança daqueles que você ama. Por este motivo o Montepar executará o reajuste nos valores do pecúlio, pensão e aposentadoria mensal. Você vai receber uma circular detalhando as vantagens do reajuste. Se ainda assim desejar maiores esclarecimentos, dirija-se à sede do Montepar. Entre as principais metas da entidade, o propósito de oferecer assistência perfeita aos inúmeros associados.



Montepar Nacional dos Servidores Públicos
 - Membro efetivo do Conselho Fiscal da ANAPP -
 Rua Tenente Silveira, 93 - 2ª sobre loja - Ed. Brigadeiro Fagundes -
 Florianópolis - SC

Distribuição de energia no Sul é problema

A pluralidade de empresas de distribuição de energia elétrica existentes no sul do Estado, e que atendem a quase totalidade dos municípios, aliada à precariedade das redes de distribuição, torna difícil a incorporação das concessionárias pela Celesc, que teria de pagar pelo acervo e ainda construir toda a rede novamente. A afirmação é do presidente da Celesc, Hercílio da Luz Colaço, acrescentando que "a única solução seria a encampação das empresas pelo Ministério das Minas e Energia, com a posterior transferência das concessões à Celesc, desde que essa transferência venha acompanhada dos recursos necessários a total reforma e ampliação dos sistemas, como está a exigir o desenvolvimento da região".

Esclarece ainda o Sr. Hercílio Colaço que "a existência de tantas entidades — cerca de 9 — responsáveis pela distribuição de energia em área tão restrita, tem comprometido o suprimento de energia, criando uma posição antagônica da demanda reprimida, justamente na região que possui a maior usina do Estado: a usina Jorge Lacerda, da Eletrosul".

Segundo ele "as condições físicas e operacionais das linhas de 44 Kv já foram levadas pelos setores competentes da Celesc, constando-se a precariedade das redes e a urgência das obras da melhoria. São muitas as reclamações por parte de prefeituras e indústrias, mas os casos mais graves ocorrem em Araranguá e Imbituba, onde situam-se a Indústria Carboquímica Catarinense e o Distrito Industrial de Santa Catarina. Nas indústrias carboníferas a Celesc está desenvolvendo um programa visando suportar as minas de carvão, para que estas possam ser mecanizar e duplicar sua produção de acordo com os planos do Governo Federal".

No sul do Estado existem 9 empresas concessionárias de energia elétrica. São elas: A Força e Luz de Criciúma, que atende a sede do município e é responsável por cerca de 53% do consumo total; Empresa de Eletricidade Luz e Força Araranguá, que atende os municípios de Araranguá e Maracá; Cia. Docas de Imbituba, que, além da sede municipal, atende as localidades de Vila Nova e Guaiuba; Cia. Nacional de Mineração Barro Branco, que distribui energia no município de Lauro Muller; Empresa Força e Luz Urussanga, que atende a sede do município, e a área rural é atendida pelas cooperativas Cocal e Urussanga; Empresa Força e Luz João Cesa, que atende a sede do município de Siderópolis, sendo a área rural atendida pela Cooperativa Treviso; Força e Luz Guardense, que alimenta parcialmente o município de Tubarão e a localidade Guarda; Empresa Força e Luz Nova Veneza, que atende a sede do município e a Empresa Força e Luz São Bento, que atende parcialmente o município e Nova Veneza e as localidades de São Bento Baixo, Mãe Luzia e Caravágio.

As instalações que suprem o sistema compreendem 350 quilômetros de linhas de 44 Kv e 36 subestações abaixadoras com 64 MVA instalados. Além disso, atuam na área 23 cooperativas de eletrificação rural. As nove empresas adquirem energia elétrica da Celesc e a distribuem aos seus consumidores, enquanto as cooperativas de eletrificação rural constituem, para Celesc, apenas um mercado de atendimento em grande escala.

Curso de Português começa dia 14 no Sul

Criciúma (Sucursal) — Até o dia 25 deste mês estarão abertas as inscrições para o curso de atualização em Língua Portuguesa para professores de ensino do 2º grau, na 3ª Coordenadoria de Educação e na Fucri.

O curso será realizado no período de 14 a 18 de fevereiro no campus universitário da Fucri. Podem participar professores de qualquer disciplina do ensino de 2º grau, em escolas da rede federal, estadual, municipal ou particular. Será fornecida ao cursista uma bolsa integral de Cr\$ 300,00 ou parcial de Cr\$ 150,00 conforme o local de sua procedência.

Chapecó faz convênio para ter rádio patrulha

Chapecó (Sucursal) — O poder Executivo Municipal de Chapecó, ficou autorizado a firmar convênio com a Secretaria de Segurança e Informações para a instalação do serviço de Rádio Patrulha.

O Município se obrigará, para o cumprimento do convênio, a penhorar a quantia mensal correspondente a quatorze parcelas do maior salário mínimo fixado anualmente pelo Presidente da República para Santa Catarina, pelas duas viaturas que serão usadas no serviço de Rádio Patrulha.

Cemitério municipal já tem terreno no Oeste

Chapecó (Sucursal) — Com interesse em instalar um Cemitério Jardim, o prefeito de Chapecó, Altair Wagner adquiriu uma área de cinquenta mil metros quadrados ao lado da perimetral de Chapecó. Para tratar do projeto, o prefeito viajou ontem para Curitiba onde manterá contato com um engenheiro visando a elaboração do projeto. Na ocasião, o Prefeito Altair Wagner festejará com seus colegas de formação o vigésimo aniversário de formatura do curso de Engenharia Civil.

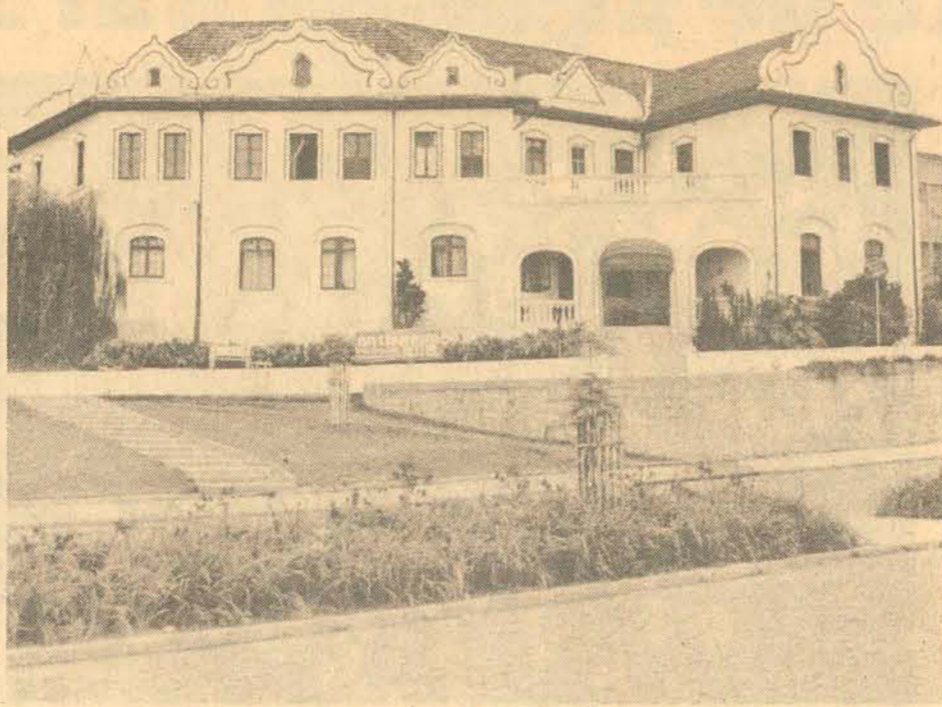

O plano é o desenvolvimento sem esquecer as origens

Joinville quer o turismo baseado nas suas origens

Joinville (Sucursal) — A realização de uma campanha pública de conscientização da própria comunidade joinvilense, em especial os guardas de trânsito, motoristas de táxi, balconistas e funcionários em geral, para o acolhimento cordial ao turista que visita a cidade, além de uma política efetiva que vise manter a característica germânica local, são sugestões por diretores hoteleiros de Joinville como a linha de ação fundamental a ser tomada pelo novo titular do Departamento de Turismo da Prefeitura que deverá assumir em fevereiro próximo e cujo nome ainda é desconhecido.

Acessos a locais turísticos como o museu "Fritz Alt", o Morro da Boa Vista, sem o mínimo de conservação, além da sinalização precária das ruas e locais da cidade, são apontados como as principais deficiências da estrutura turística de Joinville.

Segundo os gerentes do Anthurium Parque Hotel e do

Colon Palace Hotel, Paulo Roberto Linzmeyer e Pedro Elcédio Ambrósio, respectivamente, o que mais impressiona o visitante que vem a Joinville são os seus jardins, bem cuidados e pertencentes a residências particulares, a grande quantidade de áreas verdes até o centro da cidade e o baixo nível de poluição ambiental, quase inexistente, apesar de ser Joinville uma cidade essencialmente industrial.

Um outro aspecto considerado deficiente é a falta de um relacionamento direto entre as empresas essencialmente turísticas, como os hotéis e restaurantes, e o departamento de turismo da municipalidade. Prova disso é que em todos os governos até hoje, nunca houve um planejamento turístico por parte da municipalidade que tivesse a participação efetiva das empresas interessadas, e a prefeitura não tem elaborado um calendário das atrações artísticas e culturais da cidade, em sua maioria promovidos pelo departamento

de cultura, esporte e turismo. Paulo Roberto Linzmeyer, declarou que no início da atual gestão dirigiu-se ao então recém-nomeado secretário de Turismo, Eugênio Junqueira Filho, e propôs uma participação espontânea, sem qualquer ônus para a prefeitura, no planejamento turístico da cidade, em um trabalho de assessoria prática que tomaria duas horas diariamente. O secretário prometera então, levar a proposta ao conhecimento do prefeito municipal. A atual gestão está terminando sem que uma resposta tenha sido dada.

PLANO DIRETOR

A estrutura hoteleira atual de Joinville tem capacidade para alojar mais ou menos 800 pessoas, sem contar os "franco-atiradores", isto é, os hotéis e pensões de baixa categoria. Em breve deverá ser inaugurado o hotel Adinco, que ampliará essa capacidade para cerca de mil pessoas.

Recentemente, segundo informações de Paulo Roberto Linzmeyer, os proprietários do Anthurium Parque Hotel planejaram a construção de um novo estabelecimento, nas proximidades da Faculdade de Engenharia, no centro da cidade. Segundo o projeto, o Hotel teria sete andares e seria cercado por um imenso bosque. O projeto foi vetado pela comissão de planejamento urbanístico, baseado no plano diretor da cidade, que define aquela área como estritamente residencial. Se o Anthurium pretendesse construir um edifício residencial, poderia fazê-lo com quatro andares quaisquer e sem o jardim contornando o prédio.

POTENCIAL TURÍSTICO

A Cascata do Rio Pirai, morro da Boa Vista, morro do Museu "Fritz Alt" e as localidades de Quiriri e Espinheiros são apontados como as principais potencialidades turísticas de Joinville, além da própria característica do povo joinvilense, marcadamente de conotações germânicas.

Além das atrações estritamente locais, Joinville se destaca como centro polarizador de toda a região e, conforme opinião de Paulo Linzmeyer e Pedro Ambrósio, uma das coisas que poderiam ser exploradas em Joinville com vistas ao movimento turístico seria a tradição pesqueira do litoral, notadamente de São Francisco do Sul, distante 45 quilômetros de Joinville por estrada estadual (SC-21) totalmente asfaltada.

Muitos turistas aportam em Joinville somente para algumas compras, principalmente de roupas, procedentes de Curitiba onde se hospedaram na noite anterior e, no mesmo dia, ou retornam a Curitiba ou vão permanecer em Blumenau ou Florianópolis por falta de uma infra-estrutura capaz de prender o visitante na cidade por mais um ou dois dias.

Por outro lado, os guias impressos distribuídos na cidade, em sua maior parte elaborados por empresas de outros estados, são considerados pelos empresários locais, como insignificantes, falhos e inexatos e apresentam ao visitante uma imagem errônea da cidade.

Particularmente, o sindicato dos hotéis, restaurantes e similares de Joinville, reúne seus sócios mensalmente para debaterem os problemas da classe e estudarem as respectivas soluções.

ATRAÇÕES

Desde a última terça-feira, a sociedade Harmonia-Lyra, de tradição elite joinvilense, em convênio com os hotéis de luxo da cidade, vem mantendo em funcionamento a sua boate especialmente dirigida à turistas, que recebem um convite especial nos estabelecimentos onde estão hospedados. A boate da Lyra funciona com música ao vivo e situa-se no centro da cidade.

Além deste, também as tradicionais choperias são apresentadas como opções noturnas, especialmente o "Pinguim", no centro, "Zepelín", na avenida Getúlio Vargas, na Zona Sul e o "Gato Preto", situado à rua Dr. João Colín, na Zona Norte.

Uma atração que tem des-

berto Linzmeyer, os proprietários do Anthurium Parque Hotel planejaram a construção de um novo estabelecimento, nas proximidades da Faculdade de Engenharia, no centro da cidade. Segundo o projeto, o Hotel teria sete andares e seria cercado por um imenso bosque. O projeto foi vetado pela comissão de planejamento urbanístico, baseado no plano diretor da cidade, que define aquela área como estritamente residencial. Se o Anthurium pretendesse construir um edifício residencial, poderia fazê-lo com quatro andares quaisquer e sem o jardim contornando o prédio.

POTENCIAL TURÍSTICO

A Cascata do Rio Pirai, morro da Boa Vista, morro do Museu "Fritz Alt" e as localidades de Quiriri e Espinheiros são apontados como as principais potencialidades turísticas de Joinville, além da própria característica do povo joinvilense, marcadamente de conotações germânicas.

Além das atrações estritamente locais, Joinville se destaca como centro polarizador de toda a região e, conforme opinião de Paulo Linzmeyer e Pedro Ambrósio, uma das coisas que poderiam ser exploradas em Joinville com vistas ao movimento turístico seria a tradição pesqueira do litoral, notadamente de São Francisco do Sul, distante 45 quilômetros de Joinville por estrada estadual (SC-21) totalmente asfaltada.

Muitos turistas aportam em Joinville somente para algumas compras, principalmente de roupas, procedentes de Curitiba onde se hospedaram na noite anterior e, no mesmo dia, ou retornam a Curitiba ou vão permanecer em Blumenau ou Florianópolis por falta de uma infra-estrutura capaz de prender o visitante na cidade por mais um ou dois dias.

Por outro lado, os guias impressos distribuídos na cidade, em sua maior parte elaborados por empresas de outros estados, são considerados pelos empresários locais, como insignificantes, falhos e inexatos e apresentam ao visitante uma imagem errônea da cidade.

Particularmente, o sindicato dos hotéis, restaurantes e similares de Joinville, reúne seus sócios mensalmente para debaterem os problemas da classe e estudarem as respectivas soluções.

ATRAÇÕES

Desde a última terça-feira, a sociedade Harmonia-Lyra, de tradição elite joinvilense, em convênio com os hotéis de luxo da cidade, vem mantendo em funcionamento a sua boate especialmente dirigida à turistas, que recebem um convite especial nos estabelecimentos onde estão hospedados. A boate da Lyra funciona com música ao vivo e situa-se no centro da cidade.

Além deste, também as tradicionais choperias são apresentadas como opções noturnas, especialmente o "Pinguim", no centro, "Zepelín", na avenida Getúlio Vargas, na Zona Sul e o "Gato Preto", situado à rua Dr. João Colín, na Zona Norte.

Uma atração que tem des-

berto Linzmeyer, os proprietários do Anthurium Parque Hotel planejaram a construção de um novo estabelecimento, nas proximidades da Faculdade de Engenharia, no centro da cidade. Segundo o projeto, o Hotel teria sete andares e seria cercado por um imenso bosque. O projeto foi vetado pela comissão de planejamento urbanístico, baseado no plano diretor da cidade, que define aquela área como estritamente residencial. Se o Anthurium pretendesse construir um edifício residencial, poderia fazê-lo com quatro andares quaisquer e sem o jardim contornando o prédio.

POTENCIAL TURÍSTICO

A Cascata do Rio Pirai, morro da Boa Vista, morro do Museu "Fritz Alt" e as localidades de Quiriri e Espinheiros são apontados como as principais potencialidades turísticas de Joinville, além da própria característica do povo joinvilense, marcadamente de conotações germânicas.

Além das atrações estritamente locais, Joinville se destaca como centro polarizador de toda a região e, conforme opinião de Paulo Linzmeyer e Pedro Ambrósio, uma das coisas que poderiam ser exploradas em Joinville com vistas ao movimento turístico seria a tradição pesqueira do litoral, notadamente de São Francisco do Sul, distante 45 quilômetros de Joinville por estrada estadual (SC-21) totalmente asfaltada.

Muitos turistas aportam em Joinville somente para algumas compras, principalmente de roupas, procedentes de Curitiba onde se hospedaram na noite anterior e, no mesmo dia, ou retornam a Curitiba ou vão permanecer em Blumenau ou Florianópolis por falta de uma infra-estrutura capaz de prender o visitante na cidade por mais um ou dois dias.

Por outro lado, os guias impressos distribuídos na cidade, em sua maior parte elaborados por empresas de outros estados, são considerados pelos empresários locais, como insignificantes, falhos e inexatos e apresentam ao visitante uma imagem errônea da cidade.

Particularmente, o sindicato dos hotéis, restaurantes e similares de Joinville, reúne seus sócios mensalmente para debaterem os problemas da classe e estudarem as respectivas soluções.

ATRAÇÕES

Desde a última terça-feira, a sociedade Harmonia-Lyra, de tradição elite joinvilense, em convênio com os hotéis de luxo da cidade, vem mantendo em funcionamento a sua boate especialmente dirigida à turistas, que recebem um convite especial nos estabelecimentos onde estão hospedados. A boate da Lyra funciona com música ao vivo e situa-se no centro da cidade.

Além deste, também as tradicionais choperias são apresentadas como opções noturnas, especialmente o "Pinguim", no centro, "Zepelín", na avenida Getúlio Vargas, na Zona Sul e o "Gato Preto", situado à rua Dr. João Colín, na Zona Norte.

Uma atração que tem des-

Desde ontem, passagens dos coletivos de Itajaí custam mais caras

Itajaí (Sucursal) — A Empresa de Coletivos Itajaí Ltda., desde ontem está cobrando Cr\$ 1,30 pela passagem, que aumentou em 30 centavos. A empresa informa ainda, que o aumento está vigorando igual para todos os bairros centrais e que se deve a majoração da gasolina e motivos ligados a manutenção dos veículos. Salienta que desde maio não houve aumento nas passagens.

A direção alerta à população para colaborar com o troco, esclarecendo que quem estiver pagando Cr\$ 1,50 não estará dando 20 centavos para a empresa, mas sim para o cobrador. "É necessário que os usuários reclamem à direção para que sejam tomadas as providências necessárias". Para enfrentar os problemas de troco, durante os próximos 15 dias, a empresa dispõe em caixa de Cr\$ 30 mil.

PRAIA

A Auto Viação Praiana Ltda., que faz a linha entre o Balneário (Camboriú e Itapema, ainda não teve as passagens aumentadas, apesar de já ter sido anunciado. A direção da empresa está aguardando para este mês, pois o processo que ainda está sendo estudado pelo DNER, já havia sido enviado em dezembro.

Está sendo permitido o embarque de passageiros em trajés de banho, na linha para o bairro de Cabeçadas, da Empresa de Ônibus Coletivos Itajaí Ltda. Isto porque são poucos os moradores locais que se utilizam destes veículos para se deslocarem até a cidade.

Prefeitura altera cadastro imobiliário de Araranguá

Araranguá (Correspondente) — O cadastro imobiliário da cidade sofreu revisão em 77, passando para Cr\$ 14.770,00 o valor do metro linear na primeira zona que compreende o centro da cidade, para efeito de cálculo para fixação dos tributos municipais no tocante ao imposto territorial. Antes, o metro linear do centro da cidade, para efeito fiscal, atingia a Cr\$ 3.692,00 informou o Diretor da Fazenda Felipe Bacha Netto.

O imposto predial também sofreu aumento na revisão cadastral, passando a custar, para efeito de cálculo, Cr\$ 550,00 as construções de alvenaria até 5 anos. Antes, custava para efeito de cálculo, Cr\$ 182,00.

Informou Bacha Netto, da Fazenda Municipal de Araranguá, que a alíquota permanece a mesma, não havendo aumento de taxas sobre impostos, apenas a atualização dos valores, face o desenvolvimento da cidade e a desatualização cadastral existente há vários anos.

Colégio lembra 100 anos de histórias

Blumenau (Sucursal) — O domingo do blumenauense é normalmente vazio. No verão, com a fuga às praias, mais deserta ainda se torna a cidade. Um e outro turista masoquista, nesta época, fica a contemplar as lojas, repletas de mostruários dos famosos artigos têxteis da região, sofrendo a solidão da rua, agravada por um calor ora do comum. No entanto, no próximo domingo, 16 de janeiro, um acontecimento nem tão comum assim, transformará a paisagem do fim de semana blumenauense. Naquela data, o Colégio Santo Antônio, um dos mais respeitados estabelecimentos de ensino do país, viverá o seu centenário de fundação.

O CALOR DA FESTA

Para frei Wilson Steiner, diretor do educandário e para frei Odorico Durieux, vice-diretor, o reencontro dos alunos e ex-alunos do Santo Antônio superará as expectativas. O otimismo manifestado encontra sólido fundamento. A Comissão encarregada dos festejos expediu correspondência a ex-alunos, residentes nos mais variados pontos do país. E o apelo não ecoou em vão. Diaria-



Colégio Stº Antônio: um século.

do Estado e do País e envolveu preparados para a vida. O SENAC teve nele o seu primeiro núcleo no Estado de Santa Catarina.

UMA PROGRAMAÇÃO INTENSA

O programa de abertura prevê o seguinte roteiro: 6hs.: Alvorada, na praça da Matriz da Igreja de São Paulo Apóstolo, pela Fanfaria do Colégio; 8,45h.: Concentração de alunos e ex-alunos na praça Hercílio Luz, situada defronte à Prefeitura Municipal; 9hs.: início da passeata, pela rua 15 de Novembro, rumo à Matriz ao som da Banda do 23º

Batalhão de Infantaria, obedecendo a esta ordem: Pelotão das Bandeiras, Comissão dos Festejos, Banda do 23º BI e os grupos participantes; 9,30hs.:

Solene Ação de Graças, com participação ativa da assistência e bênção da nova bandeira do colégio; 10,30hs.: Reencontro dos alunos no educandário. Nesse momento proceder-se-á à uma série de homenagens e atividades assim distribuídas: Hasteamento das Bandeiras, ao som do Hino Nacional; Revoada de Pombos; Discurso oficial; Plantio de uma árvore comemorativa ao evento; Bênção da estátua de Santo Antônio e visitação dos pavilhões reformados. Como ponto final programou-se uma confraternização com possibilidade de almoço (caldo de peixe e churrasco), sem prazo de encerramento. Os organizadores dos festejos sabem perfeitamente que, por maior esforço que tenha sido desenvolvido, não foi possível alcançar, por correspondência, seus alunos, ex-alunos, seus familiares e professores. Por isso, contam com certo o convite a todos, trazido pelo farto noticiário

SOJA:

a maior fonte de divisas para o País

O aumento das exportações tem sido uma das principais metas perseguidas pela política econômica do País, visando superar o déficit da balança comercial brasileira. O ano que passou superou as expectativas governamentais: as exportações renderam quase 11 bilhões de dólares. Cerca de 70% do total geral dos produtos exportados teve origem na agricultura. O café e o complexo soja (grãos, farelo e óleo) na dianteira.

Sendo um produto praticamente sem expressão há cerca de 10 anos, a soja destaca-se nos dias de hoje como um dos mais dinâmicos setores da agropecuária nacional. Em 1975 o Brasil sagrou-se o 2o. produtor mundial dessa oleaginosa, com 17,4% da produção mundial. A previsão para a presente safra é de 13 milhões de toneladas, pelo menos. E o mercado internacional continua vivamente interessado pela soja e seus derivados possibilitando um bom nível de renda para o produtor e a recuperação da economia nacional.

A seguir, um estudo sobre o comportamento da cultura da soja no País e em Santa Catarina.

Com pouco mais de um por cento do território nacional, Santa Catarina produziu em 1975 quase cinco por cento da soja brasileira. Foram 467 mil toneladas dessa leguminosa obtidas numa área cultivada de 361 mil hectares.

Ha cerca de 10 anos atrás (1966) o Estado não produzia mais que 7.600 toneladas. Foi a partir do começo desta década (ver Quadro 1) que a cultura de soja passou a ser

cultivada com mais intensidade em Santa Catarina. Em 1966 (ver Quadro 2) a produção estadual correspondia a 1,3% do total do País. Oito anos após (1974) os produtores rurais catarinenses chegaram a produzir 5,5% da produção nacional de soja.

Atualmente, cerca de 62 mil agricultores se dedicam ao cultivo da soja em Santa Catarina. O cultivo

vem se expandindo (com exceção da safra passada 1975/76

onde a cotação internacional provocou uma redução de 12,2% na produção catarinense), principalmente nas grandes lavouras do Planalto, Norte e Nordeste do Estado. Terras outrora ocupadas com pastagens nativas e capoeiras, estão sendo mobilizadas para o cultivo desse cereal. O uso da mo-

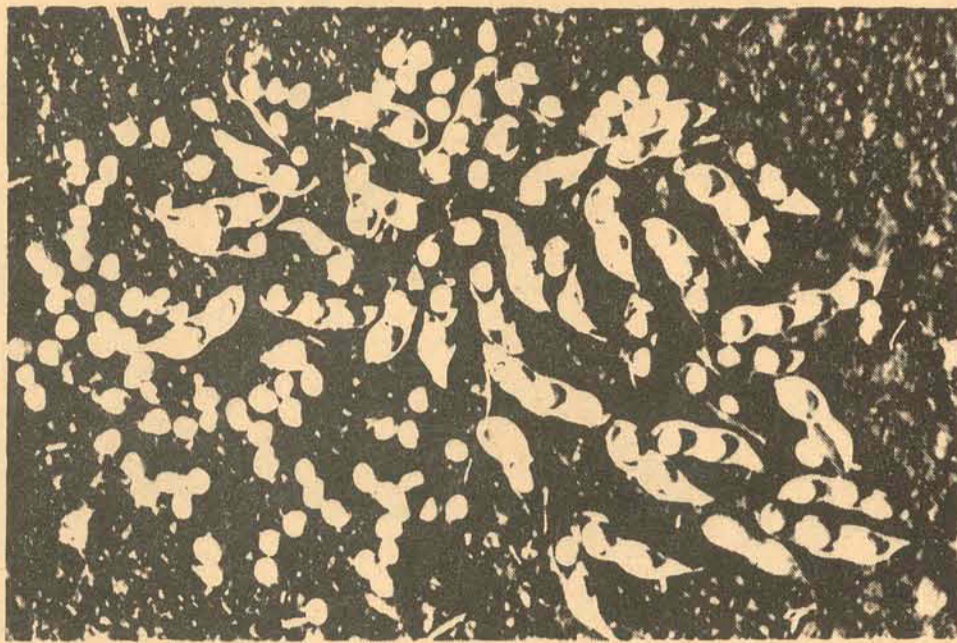

derna tecnologia agrônômica vem aumentando também a produtividade. Segundo estimativas da Secretaria da Agricultura e Abastecimento, a atual safra de soja, cuja colheita terá início dentro de 60 dias, deverá atingir a 465 mil toneladas.

O crescimento do setor da industrialização da soja tem apresentado índices superiores ao da própria cultura (entre 1970 e 1975 a produção catarinense de soja cresceu 781%). Em 1970 existia no Estado apenas 3 fábricas com capacidade para operar 21.000 toneladas de grão de soja. Cinco anos depois, 8 fábricas estavam em pleno funcionamento com capacidade instalada para 440.000 toneladas anuais. No ano passado — 1976 — Santa Catarina possuía 10 indústrias ligadas à soja, com capacidade para processar 720.000 toneladas. Existe, portanto, um déficit de quase 300 mil toneladas para abastecer a indústria catarinense de óleos e farelo de soja.

Segundo técnicos ligados ao setor, a tendência da soja em Santa Catarina é continuar sua expansão, principalmente nas médias e grandes propriedades, onde é possível a mecanização. Nas regiões coloniais (onde a topografia é extremamente acidentada e 90% das propriedades possuem menos que 50 hectares) a soja deverá ser substituída gradativamente pelo milho, outro componente fundamental para a alimentação animal.

Nos primeiros anos do boom da soja, o pequeno agricultor vinha utilizando a leguminosa para a fabricação da ração na propriedade, para arração de suínos e outros animais. Hoje em dia, com o desenvolvimento da indústria de concentrados proteicos, o agricultor necessita produzir o milho para adicionar à ração. A soja vem sendo destinada às indústrias de óleo e para exportação. O farelo de soja (obtido na extração do óleo) é em parte exportado e outra parte adquirido por indústrias de rações e concentrados.

Ainda segundo os técnicos ligados à Secretaria da Agricultura e Abastecimento, a produção catarinense de soja poderá ter ainda um crescimento da ordem de 203 em área cultivada, além das possibili-

dades do aumento em produtividade, um fôlego do emprego da moderna tecnologia.

A expansão da soja em Santa Catarina (ver Quadros) se engajou numa verdadeira corrida nacional para o cultivo dessa oleaginosa.

Originária do Continente asiático, a soja é uma planta conhecida há milhares de anos, principalmente na região da Manchúria, na China. Em princípios deste Século ela se difundiu para os Estados Unidos, América Latina, Europa e África.

Classificada pela botânica na família das leguminosas, a soja possui excelentes qualidades alimentícias. É rica em proteínas e vem sendo intensamente procurada por diversos setores industriais. Segundo dados da FAO, o grão seco da soja possui 38% de proteínas, 18% de gorduras e 31,3% de hidratos de carbono, além de possuir as principais vitaminas e sais minerais necessários à alimentação humana e animal. O teor de proteínas da soja seca em grão é superior ao do leite, ovos, feijão, amendoim. E inferior apenas ao da carne bovina (60% de proteína) e do peixe seco (também 60%). Mas esses dois produtos não possuem hidratos de carbono.

Na alimentação humana a utilidade da soja é imensa. É empregada na fabricação de óleos comestíveis, farinha, pão, massas, margarinas e outros produtos. A moderna tecnologia de alimentos já vem possibilitando a produção de leite, carnes e linguiças a partir da industrialização da soja.

Seus subprodutos — a torta e o farelo — são largamente utilizados na alimentação de aves, bovinos e suínos. Outros usos industriais são possibilitados à soja, tais como a fabricação de cervejas, adesivos, tintas, fibras vegetais, papel, inseticidas, remédios, cosméticos, etc.

A produção mundial de soja é altamente concentrada em apenas 3 países: Estados Unidos, Brasil e China. Essas três nações respondem por 93% do total produzido na safra 1974/75 (ver Quadro 4).

Entre os três maiores produtores, o Brasil é o único cuja participação relativa no total mundial tem crescido. Um indicador do rápido crescimento da produção brasi-

de ocorreu em 1972/73.

A resultante final da combinação desses cinco fatores foi uma rápida redução das cotações internacionais do complexo soja.

No entanto, a partir de 1974 a tendência altista se reverteu, quando se registrou uma queda nos preços (valor real) de 55% em apenas um ano. Durante todo o ano de 1975 a tendência dos preços foi de baixa persistente. Somente a partir da 2ª metade de 1976 é que o mercado internacional da soja viria a conhecer um novo movimento ascendente, mas nunca a níveis de 1973.

Uma das principais razões que provocou o declínio dos preços da soja foi o aumento brusco dos preços do petróleo, desafiado pelos países árabes.

A importância da soja, farelo e óleo na pauta de exportações do Brasil tem sido crescente ao longo dos anos. Esses produtos estão entre os principais itens responsáveis pela entrada de divisas no país. Quando se somam os itens soja em grão, farelo e óleo de soja, o valor de suas exportações em 1975 (1 bilhão e 300 milhões de dólares) representam 15% do valor total do comércio brasileiro.

Quando se somam os itens soja em grão, farelo e óleo de soja, o valor de suas exportações em 1975 (1 bilhão e 300 milhões de dólares) representam 15% do valor total do comércio brasileiro.

Embora se espere uma evolução das exportações do complexo soja, tem-se configurado uma tendência das vendas do Brasil superarem as vendas de soja em grão, em decorrência da acelerada expansão da capacidade de esmagamento das indústrias produtoras de óleos vegetais no País.

Na medida em que as exportações do complexo soja se tornaram a principal fonte de divisas para o País, a discussão em torno das tendências da comercialização assumiu grande importância na política comercial brasileira.

As oscilações do preço no mercado internacional colocaram, por outro lado, o Brasil numa situação de vulnerabilidade. As flutuações desse mercado mundial a semearam de dificuldades. A situação de vulnerabilidade que já ocorreu com o café, o açúcar e outras monoculturas de exportação, características da história econômica brasileira.

No caso da soja, ressaltam os técnicos, ocorre uma diferença importante: o fato da existência de um forte concorrente — os Estados Unidos — que além de principal produtor e exportador de soja do mundo, conta com uma longa experiência no comércio internacional desse produto. E vale também ressaltar a forte expansão do mercado mundial em busca de fontes de proteína, onde a soja se situa como uma das mais completas.



Regiões como o Noroeste, Norte e Campos Novos vêm expandindo suas fronteiras agrícolas com o cultivo da soja. Nos sete últimos anos a produção catarinense de soja cresceu quase 800%.

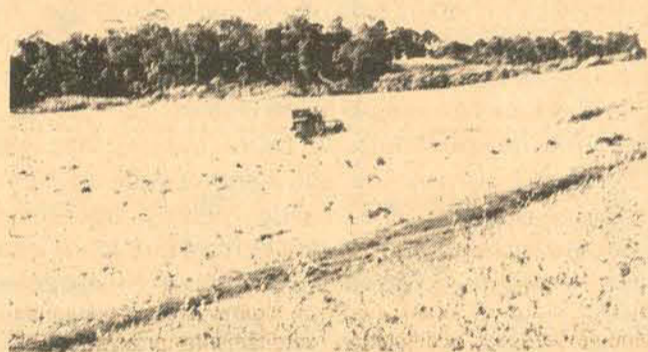
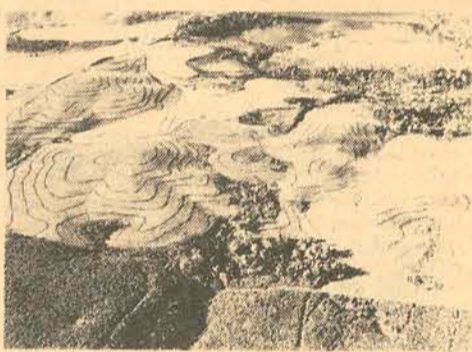

A expansão da cultura da soja trouxe consigo uma intensa modernização do sistema de produção. Máquinas e fertilizantes vêm sendo largamente empregados. O Crédito Rural teve muito a ver com essa modernização.

1972	1973	1974	1975
Produção%	Produção%	Produção%	Produção%
1.654,55 - 61,2	2.872,06 - 57,3	3.870,00 - 49,1	4.688,52 - 47,4
688,16 - 25,5	1.326,34 - 26,5	2.588 - 32,9	3.624,95 - 36,
175,30 - 6,5	330,43 - 6,6	522,00 - 6,6	678,00 - 6,
98,85 - 3,7 - 253,51 - 5,0	431,49 - 5,5	467,16 - 4,7	
27,87 - 1,0	103,23 - 2,1	307,01 - 3,9	272,62 - 2,8
8,90 - 0,3	36,32 - 0,7	56,60 - 0,7	87,38 - 0,9
49,92 - 1,8	89,70 - 1,8	99,0 - 1,3	73,39 - 0,7
0,07 - ...	0,03 - ...	0,23 - ...	0,28 - ...
2.703,02 - 100,0	5.011,62 - 100,0	7.876,21 - 100,0	9.892,30 - 100,0

Evolução da cultura de soja em Santa Catarina 1970 a 1977

Safra	Área Cultivada (ha)	Rendimento (kg/ha)	Produção (t)	Aumento anual (%)
1969/70	65.956	800	52.998	
1970/71	101.694	760	77.376	46
1971/72	115.930	857	99.448	28,5
1972/73	202.000	1.287	260.000	161,4
1973/74	364.985	1.183	431.850	66,0
1974/75	361.475	1.292	467.200	8,1
1975/76	339.370	1.208	409.885	12,2
1976/77*	380.000	1.224	465.000	13,4

Fontes: GCEA e CEPA/S
*estimativa

Evolução da produção de soja por Estado (mil toneladas) 1966 a 1975

Estados	1966		1967		1968		1969		1970		1971	
	Produção%	Produção%	Produção%	Produção%	Produção%	Produção%	Produção%	Produção%	Produção%	Produção%	Produção%	
Rio G. Sul	483,34	81,3	550,81	77,0	432,59	66,1	744,50	70,4	976,81	64,7	1.392,92	67,1
Pirana	82,96	13,9	113,29	15,8	163,20	24,9	213,58	20,2	368,01	24,4	461,75	22,2
São Paulo	18,25	3,1	38,22	5,3	39,33	6,0	61,01	5,8	90,09	6,0	86,30	4,1
S. Catarina	7,60	1,3	9,19	1,3	14,83	2,3	31,65	3,0	53,00	3,5	77,73	3,7
Mato Grosso	1,91	0,3	2,69	0,4	3,39	0,5	3,39	0,3	8,99	0,6	16,18	0,8
Minas Gerais	0,07	...	0,43	0,1	0,36	0,1	0,56	0,1	1,81	0,1	1,38	0,1
Goias	1,89	0,2	9,82	0,7	41,01	2,0
Outros	0,86	0,1	0,98	0,1	0,78	0,1	0,02	...	0,02	...	0,03	...
BRASIL	594,99	100,0	715,61	100,0	654,48	100,0	1.056,60	100,0	1.508,55	100,0	2.077,30	100,0

Fontes: Ministério da Agricultura; Anuário Estatístico IBGE.

Evolução da produção brasileira de soja 1970 a 1977

Safra	Área Cultivada (ha)	Rendimento (Kg/ha)	Produção (t)	Aumento anual (%)
1969/70	1.318.809	1.144	1.508.550	...
1970/71	1.716.420	1.210	2.077.300	37,7
1971/72	2.191.455	1.234	2.703.620	30,1
1972/73	3.615.058	1.386	5.011.620	85,4
1973/74	5.143.116	1.531	7.876.210	57,2
1974/75	5.823.735	1.699	9.892.300	25,6
1975/76*	11.106.600	12,2
1976/77*	13.000.000	17,0

Fontes: Conjuntura Econômica, Anuários Estatísticos IBGE e Jornal do Brasil.
*dados estimados

Produção Mundial de Soja (mil toneladas) 1970 a 1975

Países	1969/70		1970/71		1971/72		1972/73		1973/74		1974/75	
	Quant.	%	Quant.	%	Quant.	%	Quant.	%	Quant.	%	Quant.	%
U.S.A	30.839	70,2	30.675	67,8	32.006	66,4	34.581	66,6	42.108	66,3	33.062	58,3
Brasil	1.509	3,4	2.077	4,6	2.704	5,6	5.012	9,7	7.876	12,4	9.892	17,4
China	9.200	20,9	9.700	21,5	9.600	19,9	9.200	17,7	9.600	15,1	9.750	17,2
Outros	2.412	5,5	2.766	6,1	3.881	8,1	3.117	6,0	3.944	6,2	4.039	7
Total	43.960	100,0	45.218	100,0	48.191	100,0	51.910	100,0	63.528	100,0	56.743	100,0
Brasil/USA (%)	4,8		6,8		8,4		14,6		18,7		29,9	

Fontes: FAO, Agra Europe, Oil World, Ministério da Agricultura, Fundação IBGE.

Indústrias que transformam a matéria prima produzida pelos agro-pecuaristas catarinenses, em alimentos da mais alta qualidade para o Brasil e para o mundo.

Frios · Frangos · Perus · Farinha de trigo

SADIA · CONCÓRDIA S.A. INDÚSTRIA E COMÉRCIO · CONCÓRDIA · SANTA CATARINA



EVIDENTEMENTE

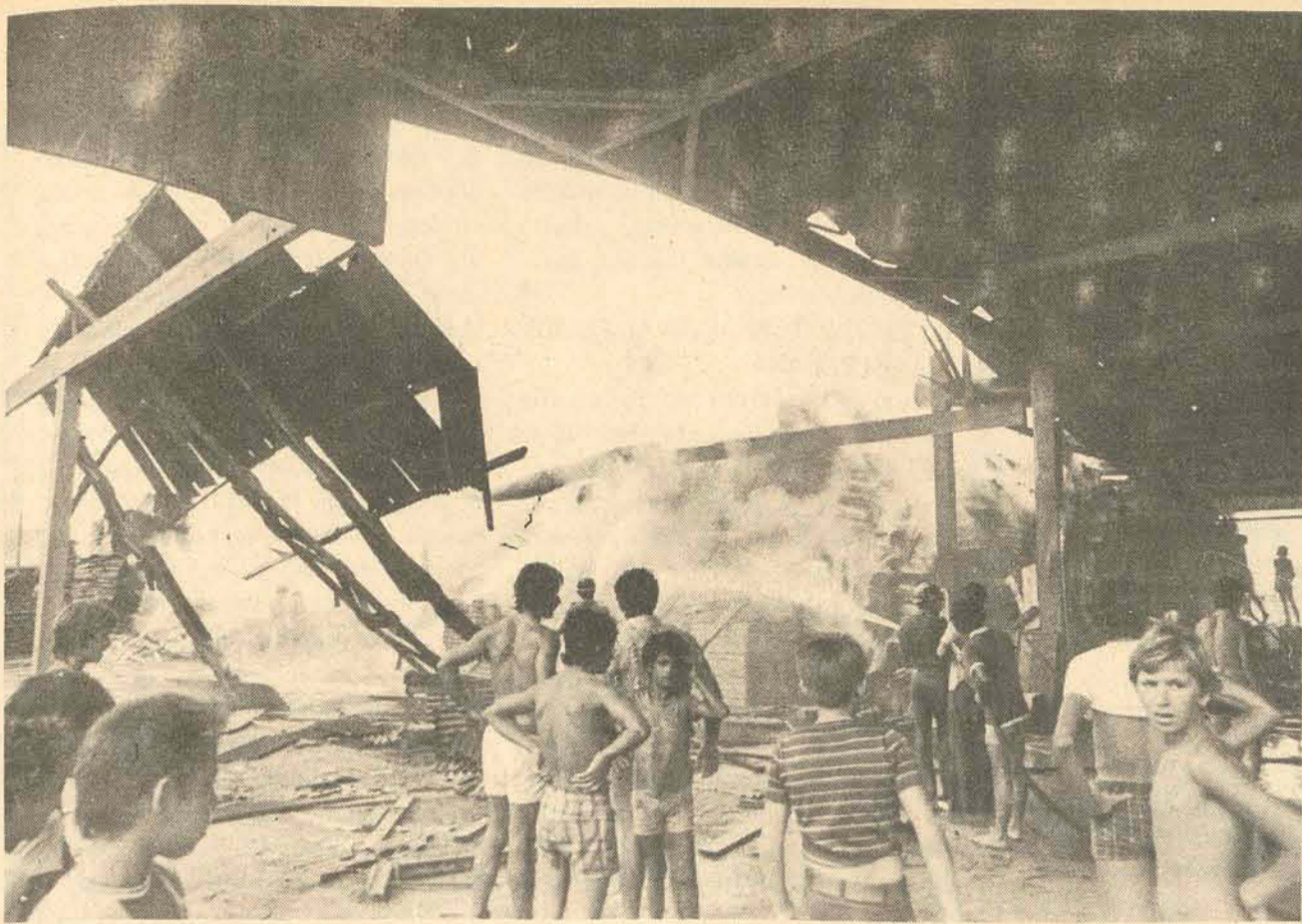

Durante cerca de três horas o fogo consumiu o estoque de madeira pertencente à fábrica de embalagens e de beneficiamento de madeira situada em Campinas, São José. As origens ainda não foram confirmadas, mas se acredita que as chamas tenham começado no depósito de serragem e provocadas por uma ponta de cigarro acesa. Como sempre, houve dificuldades para se obter água dos hidrantes e os bombeiros foram obrigados a recalcar água do mar.



Incêndio destrói fábrica de calçados em Criciúma

Criciúma (Sucursal) — A Fábrica de Calçados Kipê foi inteiramente destruída na madrugada de anteontem por um incêndio de origens ainda desconhecidas. Somente os escritórios da fábrica — construção de alvenaria — sobrou das chamas e os prejuízos ascendem, segundo o industrial Valdir Zanette, a 1,5 milhão de cruzeiros.

As primeiras hipóteses dão conta de que uma lata de cola para calçados teria se inflamado e começado o sinistro. A ocorrência foi atendida pouco depois das 2 horas da madrugada por duas guarnições do Corpo de

Bombeiros de Criciúma, com 15 homens, que conseguiram evitar as chamas no escritório da fábrica. A parte de madeira foi consumida pelas chamas e todo o estoque e matéria-prima também ficaram queimados. O maquinário da indústria ficou inteiramente destruído.

Segundo revelou a O Estado, o proprietário da fábrica sinistrada, Valdir Zanette, sua indústria estava coberta pelo seguro. Também a Fábrica de Calçados Kipê estava com planos de mudança de local, para uma área mais ampla do que a atual sede no bairro Operária.

Fogo queimou madeireira de Campinas durante três horas

Um violento incêndio de cuasas ainda desconhecidas (pode ter sido provocado até por uma ponta de cigarro), iniciado no depósito de serragem da Madeireira Muller, em Campinas — o segundo nos últimos oito anos — se alastrou para outras dependências e consumiu rapidamente parte do estoque de material utilizado para fabricação de caixas para embalagens diversas. O fogo começou às 13h30m de ontem e auxiliado pelo vento atingiu a cobertura da fábrica para em seguida se espalhar pela madeira estocada no local.

Quatro carros auto-bombas do Corpo de Bombeiros se deslocaram imediatamente para Campinas, município de São José, sob o comando do tenente Cardoso. As dificulda-

des iniciais de falta de água — o hidrante mais próximo funcionando na Avenida Presidente Kennedy distava cerca de 300 metros do local — foram superadas mais tarde quando o tenente Cardoso determinou que se recalcasse a água do mar. A partir desse instante, o combate às chamas, que atingiam a 10 metros de altura, foi mais fácil e permanente. Para facilitar ainda mais os trabalhos de isolamento de outros lotes de madeira empilhadas no galpão do depósito, os bombeiros arrombaram uma parede lateral permitindo a passagem pela rua Cruz e Souza.

A hipótese mais provável do início do sinistro — uma ponta de cigarro acesa jogada inadvertidamente próximo à en-

trada do depósito de serragem — foi levantada em virtude de as duas aberturas do depósito na rua Cruz e Souza não possuírem uma porta de isolamento. As duas aberturas permitem a entrada de caminhões para a retirada do material e possuem apenas uma corrente em sentido horizontal, fixada com cadeado.

O COMEÇO

O alarme foi dado por funcionários da fábrica de Pepsi-Cola, que notaram o fogo quando as chamas já atingiam regular intensidade. Meia hora depois da ação dos bombeiros o fogo ainda aumentava e se alastrava, porque havia falta de água e os auto-bombas demoravam um pouco no reabastecimento no hidrante da Casan. Cada

auto-bomba leva em média dez minutos para esgotar seus seis mil litros. Uma das bombas apresentou pane e o veículo teve que retornar ao quartel do Corpo de Bombeiros. Duas horas após o início do sinistro, às 15h30m, mais um auto-bomba deslocou-se para Campinas, elevando para 30 o número de soldados, sob o comando do tenente Cardoso.

Pouco depois das duas horas da tarde, quando as chamas atingiam maiores proporções, a parte dos fundos do galpão desabou. Não se registraram vítimas, nem mesmo casos de intoxicação, apesar do grande número de populares que se aglomerava em torno da quadra ocupada pela fábrica de embalagens de madeira. Muitos populares auxiliaram na remoção de maqui-

nários e madeiras estocadas e outros, na rua, atralhavam o trabalho dos bombeiros. Às 14h30m chegou ao local a primeira viatura de Rádio-Patrolha. Dois policiais ficaram controlando o trânsito da Avenida Presidente Kennedy e os demais procuraram retirar o pessoal das proximidades da fábrica sinistrada. Contudo, foi grande o número de motoristas que procuravam levar seus carros até bem próximo ao local, prejudicando o tráfego dos auto-bombas pelas estreitas ruas de Campinas.

As chamas foram inteiramente dominadas depois de três horas de combate e os bombeiros permaneceram no local até a noite, realizando os trabalhos de rescaldo. Os danos materiais ainda não foram levantados.

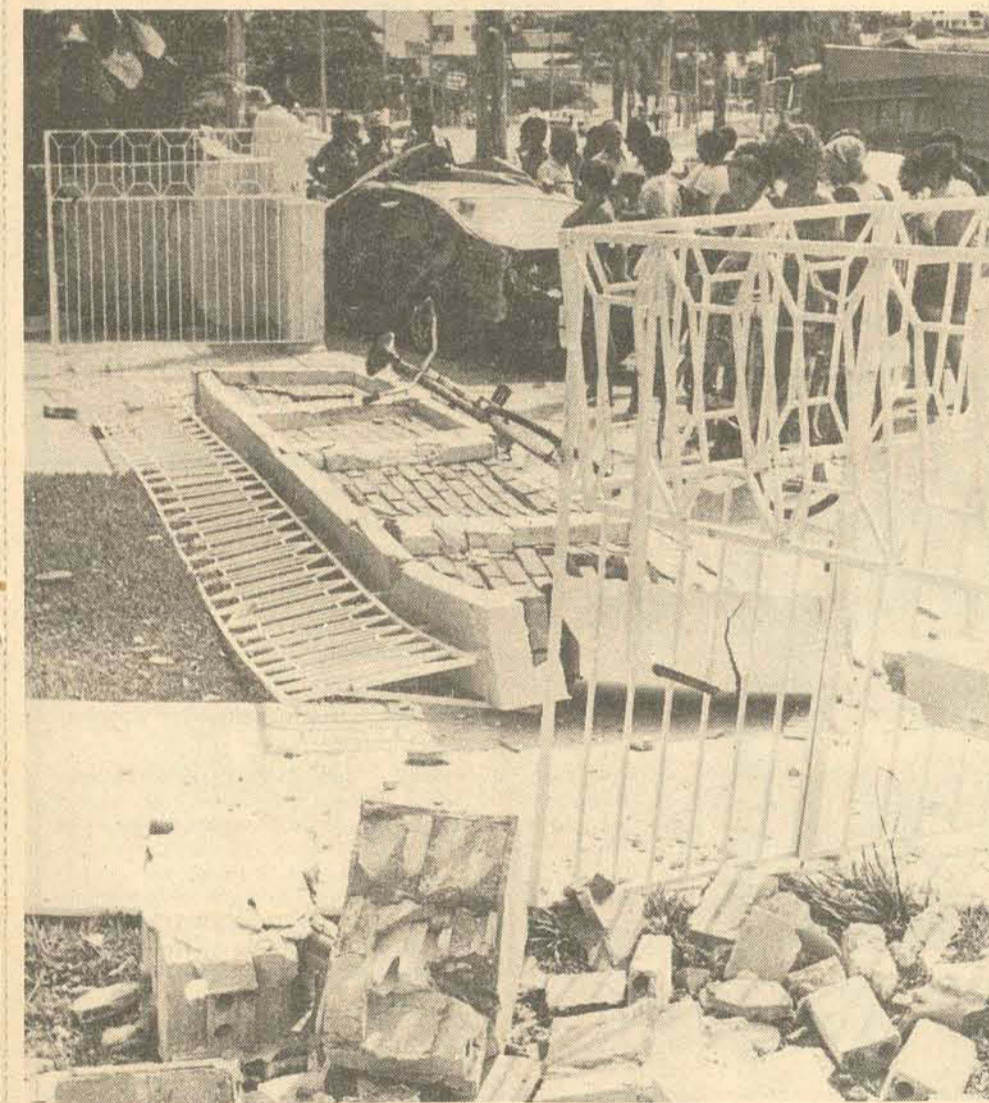

Maverick desgovernado derruba um muro e só pára com o poste

Encontra-se internada no Hospital de Caridade, em estado grave, apresentando fratura de coluna, a estudante Maria Luiza Veiga Cascaes, vítima de um acidente automobilístico ocorrido na madrugada de ontem, na avenida Desembargador Pedro Silva, quando ocupava um Maverick de São Paulo, que se chocou contra um poste e muro de uma residência, em Coqueiros.

Aproximadamente à 1h10m de ontem, em frente ao nº 310 da avenida Desembargador Pedro Silva, em Coqueiros, o Maverick de placas EH-4715, de propriedade de Antonio Luis Barreto (residente na rua Angelina Maffei Vitta, 314, Jardim Paulista, São Paulo), na

oportunidade sendo conduzido pelo estudante Marco Antonio Gubert (residente à rua General Bittencourt, 47, Edifício "Trabalhador Catarinense", apartamento 113), desgovernou-se, derrubou um muro e bateu violentamente num poste de iluminação pública. No Maverick, como acompanhante, estava Maria Luiza da Veiga Cascaes, no lado do veículo que maiores danos resultou. O motorista, Marco Antonio, teve ferimentos generalizados e não precisou de internamento.

O veículo trafegava no sentido Coqueiros-Centro, quando aconteceu o acidente. Mais de 10 metros de muro da residência nº 310 da avenida

foi derrubado, causando o enorme prejuízo para o proprietário, que nada presenciou e só escutou o barulho provocado pela batida.

Não se pode afirmar que o Maverick desenvolvia muita velocidade. Mas, a suposição lógica é de que, somente em alta velocidade, poderia ocorrer o acidente nas proporções em que se registrou. O motorista do veículo deverá comparecer na Delegacia de Segurança Pessoal para prestar depoimentos, quando então poder-se-á verificar as causas preliminares do acidente.

Os familiares de Maria Luiza Veiga Cascaes preferiram não dar nenhuma informação a respeito dos fatos.

Incêndio em Nova Iorque mobiliza 300 bombeiros

O maior incêndio dos últimos oito anos em Nova Iorque irrompeu ontem em um complexo de depósitos vazios perto do Rio Hudson, em Manhattan, deixando um saldo de nove bombeiros feridos.

O fogo teve início no depósito Ralig na noite de anteontem e se alastrou a três edifícios vizinhos até ser controlado na madrugada de ontem.

Fortes ventos, de até 50 quilômetros horários, dificultaram a ação dos bombeiros para apagar as chamas do complexo de edifícios de até seis andares. Densas nuvens de fumaça obrigaram os moradores vizinhos a se retirarem. Aproximadamente 300 bombeiros estiveram empenhados na luta contra o fogo, que os obrigou a tocar o "alarme" por volta de 2 horas da manhã.

O Corpo de Bombeiros disse que o "alarme", que permite pedir ajuda de outros bombeiros, é a primeira que se lança na cidade desde uma explosão em uma fábrica do condado de Queens, há oito anos.



Durante muito tempo, na madrugada de ontem, os bombeiros de Nova Iorque enfrentaram o fogo do maior incêndio ocorrido na cidade nos últimos oito anos e a nevasca que atinge toda a região.

VENDE-SE

Terreno 10 x 23, plano e todo murado, Rua Juan Ganzo Fernandez — Saco dos Limões, rua calçada, Cr\$ 100.000,00. Tratar c/José p/fone 22.0860

CHÁCARA

Vende-se chácara em Serraia, ao lado da Madepiso, com 11.000,00 m². Tratar: rua Heitor Blunn-115-Estreito. Preço: Cr\$ 200.000,00.



Outro Maverick desgovernado só parou depois de capotar

Pouco depois do acidente nas proximidades da entrada do Tritão e pouco mais adiante, na Avenida Engenheiro Max de Souza, outro Maverick se acidentou. O motorista, que não foi identificado e que sofreu, por milagre, apenas leves escoriações que não necessitaram de atendimento médico-hospitalar, perdeu-se na curva de acesso à Ponte Colombo Salles e se projetou fora da pista.

Desgovernado, o veículo licenciado em Curitiba projetou-se fora da pista e capotou sobre

uma pedras existentes na praia denominada "Saco da Lama". Os danos materiais foram de elevada monta, porque a lataria do automóvel ficou totalmente destruída. O veículo foi retirado da praia na tarde de ontem, depois de grande trabalho, por um caminhão guincho particular. Ontem mesmo o Maverick foi removido para uma oficina da cidade. O acidente não foi registrado pelo plantão do Detran, nem pela Delegacia de Segurança Pessoal. O capotamento ocorreu na madrugada de ontem, depois das duas horas.

Operário desloca o pescoço e morre no local de trabalho

O corpo do operário Sebastião Machado Atanásio foi liberado para sepultamento, no final da tarde de ontem, pelo Instituto Médico Legal, após a necropsia. Sebastião Machado Atanásio (32 anos de idade, casado, servente de pedreiro, residente na rua Valmor Schroeder, em Barreiros), estava granulando pedras em seu local de trabalho, na "Nova Predimar Ltda.", quando sentiu-se mal e jogou a cabeça para trás, deslocando o pescoço, causando-lhe morte instantânea. O acidente aconteceu às 9 horas de ontem, na pedreira da firma, em Barreiros.

O médico legista do IML fez a necropsia às 18 horas de ontem. Após

constatadas as causas, a Delegacia de Segurança Pessoal fará a oitiva de testemunhas para o registro policial.

ATROPELAMENTO

Quando trafegava pela estrada do Alto Ribeirão, às 3h30m de ontem, a Kombi de placas AW-0571, de Leniel Rios da Silva, dirigida por José Lourenço Rios (residente em Alto Ribeirão), desgovernou-se e chocou-se contra uma residência, de propriedade de Manoel Honorato Gonçalves. Os danos resultantes na casa e no veículo não foram muitos. O motorista José Lourenço sofreu escoriações e se dirigiu para o Hospital de Caridade, para exames e medicação.

Richter, músico universal

O Professor Richter, cravista, organista, regente e dirigente coral, celebrou seu 50 aniversário em outubro do ano passado, oportunidade em que recebeu a mais alta distinção da Polydor Internacional, o GRAMOFONE DE OURO. Trata-se de um modelo em miniatura do histórico gramofone de Emil Berliner, conferido desde 1965 a artistas que têm a Polydor Internacional por muitos anos, que tem numerosas gravações de experiência artística a seu crédito e que tem servido à causa da música através de todo o mundo. Kar Richter já fez, até esta data, mais de cem discos, sem incluir as muitas reedições de suas gravações, especialmente de obras de Johann Sebastian Bach. Presentemente está sendo preparada para próximo lançamento no Brasil uma coleção de dois álbuns com a obra vocal e instrumental de Bach em que a maior parte aparece sob a sua responsabilidade: regendo a Missa em si Menor, as Paixões segundo

São João e segundo São Mateus, diversas cantadas, os Concertos para cravo completos, o Oratório de Natal, etc. Além de sua grande atividade na Alemanha, Richter tem viajado e atuado nos maiores palcos do mundo. Viaja regularmente ao Japão, aos Estados Unidos e à União Soviética, onde sua reputação como intérprete de música clássica e romântica está em contínua ascensão. A convite de Mirian Dauelsberg, diretora da Sala Cecília Meireles, Karl Richter deu uma série de recitais no final do ano passado. Por sua própria iniciativa, este músico universal que não houve com muita satisfação ser chamado de especialista em Bach e Handel apenas, está tendo sucesso na ampliação do seu repertório, a fim de abranger obras românticas e clássicas. Ele não conhece meias medidas. Toda execução que oferece é o de um músico de espírito profundamente animado, tanto quanto altamente exercitado.

PRÓ-MÚSICA

II Curso Internacional de Verão de Brasília

Patrocinado pelo Governo do Distrito Federal, através da Secretaria de Educação e Cultura, suas Fundações Educacional e Cultural, Caixa Econômica Federal e FUNARTE, teve início no dia 5 do corrente e se prolongará até 6 de fevereiro, o "II Curso Internacional de Verão de Brasília". O curso é dirigido pelo diretor da Escola de Música de Brasília, maestro Levino de Alcântara e conta com a participação do Trio Kalafusz, da Alemanha; Bram Wiggins da Grã Bretanha; Maurice Allard da França; Raphael Hillyer dos Estados Unidos da América do Norte; Bent Lorentzen da Dinamarca; Leon Birioti do Uruguai Juan Pedro Franze da Argentina; além de nove professores brasileiros.

A partir da segunda semana de reali-

zação do II Curso, serão realizados concertos pelos professores, pelos alunos participantes, assim como serão proferidas conferências e projetados filmes, cujos conteúdos estejam diretamente relacionados com a música.

IV TEMPORADA DE CONCERTOS DA PRÓ MÚSICA

A Direção da Pró Música de Florianópolis vem se reunindo frequentemente com a finalidade de programar as atividades artísticas para o corrente ano. Até o final de janeiro o público terá inteiro conhecimento do programa a ser desenvolvido em 1977, por sinal com muitas novidades. As propostas de sócio se acham à disposição dos interessados na JANE MODAS, à rua Padre Miguelinho, 33, em frente ao cine São José.

Cursos de Música

Todo aquele que é interessado no estudo da música tem a oportunidade de realizar seu sonho de artista, inclusive com a opção de escolha: Curitiba, Brasília, Teresópolis, etc.

IV CURSO INTERNACIONAL DE MÚSICA DO PARANÁ

O Curso de Música do Paraná que compreende também o IV Festival de Música de Curitiba teve início dia 5 do corrente e se prolongará até início de fevereiro. O curso do Festival reunirá durante 34 dias mais de 1.300 alunos e 110 professores e artistas convidados 30 estrangeiros e 80 brasileiros. Estão programados 40 concertos, com participação dos alunos e professores. Dirigido pelo maestro Roberto Schnorrenberg, o Festival tem a supervisão geral de Henrique Penido Garcez Duarte. Espera-se o mesmo sucesso alcançado em 1975.

XXVII CURSO INTERNACIONAL DE FÉRIAS

De 23 de janeiro e 20 de fevereiro, Teresópolis será palco do XXVII Curso Internacional de Férias Pro Arte, com o patrocínio do Departamento de Turismo daquela cidade. O curso será dirigido pelo maestro H.J. KOELLREUTTER e constará do seguinte programa: A - cursos de aperfeiçoamento e extensão; B - curso de atualização e informação; e

C - curso de música popular e folclórica brasileira. A constam de violino, viola, violoncelo e música de câmara, a cargo do Quarteto Assmann da Alemanha; canto com Margarita Schack; piano com Caio Pagano; composição com H.J. Koellreutter e composição multimídia com Rufo Herrera. B-estão previstos: análise e regência coral, com Ricardo Duarte; harmonia funcional e contraponto a duas vozes com Sandino Hohagen; terminologia moderna com Koellreutter; treinamento auditivo e improvisação com Sucey Botelho; pedagogia pianística e musicalização com George Geszdi e ainda sociologia da música, com Kurt Pahlen, da Suíça. Dentro do curso C estão inseridos: violão com Paulinho Nogueira; saxofone e flauta com Hector Costita; piano e órgão com José Américo; bateria com Chumbinho; arranjos com Koellreutter e ainda música folclórica com Fernando Lebeis, Ivens Machado e Roberto Teclato.

Muito embora as inscrições já tenham sido encerradas em 15 de dezembro, acreditamos que ainda haverá oportunidade para os retardatários que se devem dirigir à rua México, 74 no Rio de Janeiro.

Venha conhecer o mundo fascinante da Cimo

Nova loja de Móveis Cimo, muito espaço, luxo e conforto para você. Assim é a Cimo hoje, a mais completa, a maior e a melhor loja de móveis do Estado. Venha conhecer nossas novas e modernas instalações, agora na rua Vidal Ramos, 26 - Edifício Itamaraty. Um mundo fascinante em móveis de estilo moderno, clássico ou rústico, tapeçarias, forrações, estantes, armários embutidos, objetos de decoração e móveis para escritório. Nova loja de Móveis Cimo. Beleza e conforto para você.

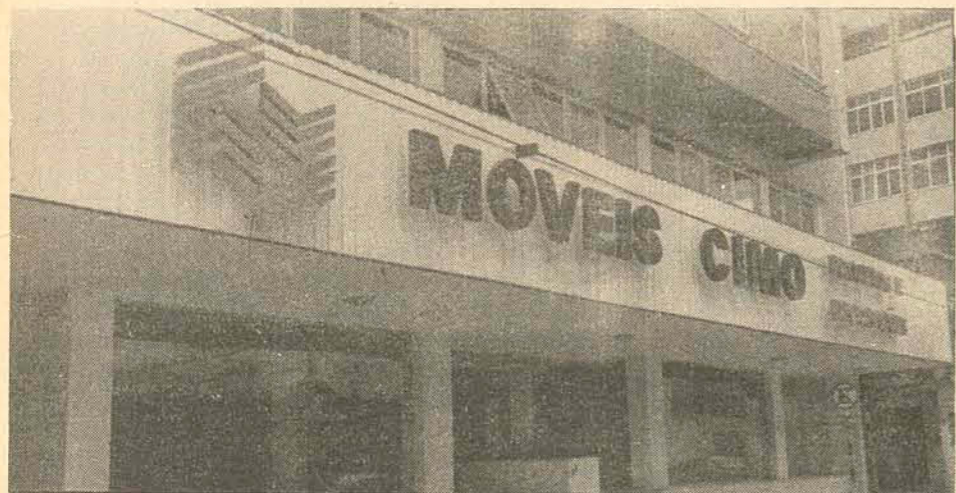
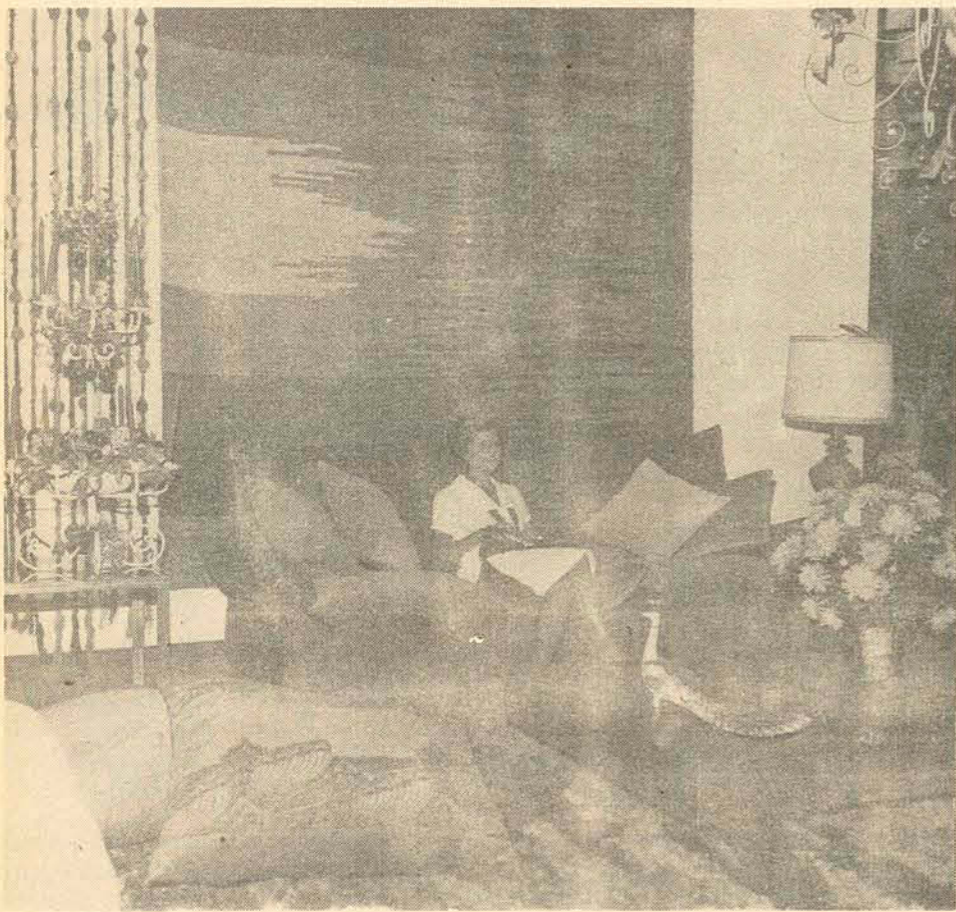

Rua Vidal Ramos, 26
Edifício Itamaraty
Florianópolis

SURDEZ

APARELHOS ULTRA MODERNOS de som suave e natural. Procedência: Suíça. Altmá e Dinamarquesa. Assistência em qualquer marca de aparelho, mesmo que tenha comprado em outro lugar.

AUDISOM de WALDEMAR NAZARETH
Rua Felipe Schmidt, 27-3º andar - Conj. 312
Ed. Disk Velho - Fone: 32-48-47
88.000 - Florianópolis - SC

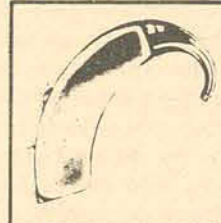

VENDEDORES 30% COMISSÃO

Folhinhas e Calendários para 1978, Remete Cr\$ 100,00 com 1 fotografia e receberá pelo correio o mostrário completo com instruções de como vender, King Ltda - rua do Carmo, 128 - fone: 36-8837 e 35-6913 - São Paulo - Cep- 01019.

EM SÃO PAULO HOSPEDE-SE NO

MEDITERRANEO HOTEL

A melhor localização de São Paulo. Em ponto estratégico, de fácil acesso ao centro comercial. Saída direta para as principais vias rápidas: aeroporto e rodovias. 120 Apartamentos confortáveis: TV cor, geladeira e ar condicionado. Restaurante de categoria internacional, American Bar e Salão de Convenções.



MEDITERRANEO HOTEL

Av. Casper L. Lbero, 525/529
Reservas: 228-0755
São Paulo

ASSOCIAÇÃO BRASILEIRA DOS DISTRIBUIDORES DE VEÍCULOS AUTOMOTORES A B R A V E

Administração regional de Santa Catarina
Plenário Regional
CONVOCAÇÃO

Ficam convocados os associados da Entidade estabelecidos nesta jurisdição para participarem do Plenário Regional a realizar-se na cidade de Blumenau, no dia 11 de fevereiro de 1977, às 18,30 horas, em primeira convocação, ou na falta de quórum, às 20,30 horas, em segunda convocação, a fim de elegerem os dirigentes desta Administração Regional, nos termos do vigente Estatuto Social.

As chapas completas que concorrerão ao pleito deverão ser registradas nesta Administração Regional até dez dias antes da data supra designada.
Florianópolis, 06 de janeiro de 1977.
Walter Oslit Koerich
Vice-Presidente Regional



CAMINHÕES USADOS

Modelo - Equipamento Ano

2 L-1113 - 1973 - C/Truck e s/carroceria
2 LK-1113 - 1973 - C/basculante
1 L-1513 - 1974 - C/Truck, graneleiro
1 L-2013 - 1973 - Carroceria de aço

REVISADOS E COM GARANTIA DE NOVO



DVA - VEÍCULOS S/A

BR-101 Km 205 - SÃO JOSÉ (Fpolis)
FONE: 44-00-33 (PABX)

PEÇAS - PLANTÃO: SÁBADOS À TARDE

**DIA
13**

DIA DE SORTE PARA COMPRAR

**As etiquetas em vermelho
explodirão pechinchas!**

ONDE?

- 1) - Na secção masculina da **MODELAR!**
- 2) - Na **GRUTINHA** - Conselheiro Mafra, 44 !
- 3) - No sub-solo da Trajano, 33 (cortinas e forrações)

**e 7 pagamentos, pelo reduzido preço de a
vista nos artigos da alta moda de verão
mais na lingerie, artigos de banho
mesa e cama e ainda nos mobiliários finos
artigos eletro-domésticos**

A MODELAR - GRUTINHA

Horóscopo

Omar Cardoso

ÁRIES - 21/3 a 20/4 - Período totalmente feliz. Poderá entabular um grande negócio e ganhar boa soma de dinheiro. O trabalho apresentará, também, evolução e melhores proventos; as diversões proporcionar-lhe-ão higiene mental e boa recuperação física. Espetacular influência à vida amorosa e ao romance, porém, com nativo de Leão, Sagitário ou Áries mesmo.

TOURO - 21/4 a 20/5 - Posição astral favorável ao seu êxito social, ao aumento de sua popularidade e às coisas ligadas diretamente ao seu setor profissional. Espere bons resultados nos negócios, no campo sentimental, amoroso, nesta fase. Poderá lucrar, inesperadamente através de jogos, sorteios e loteria. Viagens e saúde propícias.

GÊMEOS - 21/5 a 20/6 - Até o dia 20 próximo, deverá evitar todo e qualquer excesso, prejudicial à sua saúde e à moral, os perigos de acidentes e tudo que possa trazer-lhe prejuízos e perturbações. Ainda, conseguirá desvendar segredos, importantes ao seu progresso profissional, social e financeiro. Neutro ao amor e às viagens.

CÂNCER - 21/6 a 21/7 - Entre tantas coisas, defina as mais convenientes, para serem realizadas, nesta fase. Alcançará

seu intento. Receberá o apoio, direta ou indiretamente, de nativo de Leão, Sagitário ou Áries, em qualquer dificuldade financeira ou profissional. Propícia influência a tudo que está relacionado com a comunicação, as diversões e a vida amorosa.

LEÃO - 22/7 a 22/8 - A prosperidade, no campo social, profissional e financeiro, está prevista para você, em especial se receber apoio e ajuda de nativos de Virgem, Capricórnio e Touro. Excelente fluxo, também, para empreender viagens, para diversões, a vida sentimental e amorosa. Melhor total da saúde, elevação psíquica e intelectual. Pode esperar boas notícias.

VIRGEM - 23/8 a 22/9 - Muita inclinação à música, ao teatro ou cinema e aos assuntos intelectuais. Haverá total paz de espírito, muita felicidade sentimental ou amorosa e alegrias, proporcionadas por parentes. Devido à influência do Sol, em Capricórnio, muitas serão as possibilidades de lucrar, inesperadamente. Magnetismo pessoal elevado.

LIBRA - 23/9 a 22/10 - Não se deixe abater por abortecimentos ou desgostos, causados

por pessoas ignorantes e de pouca cultura. Mantenha-se firme, com bastante otimismo, para conseguir sobrepor a todas as dificuldades que, porventura, surgirem. Fase das melhores para adquirir a casa própria, se ainda não a tem, e para poupar seu dinheiro. Bom para a vida amorosa.

ESCORPIÃO - 23/10 a 21/11 - Excelente influência astral, para tratar com os familiares, sócios e com a pessoa amada, para viagens e trato com pessoas de sua estima e respeito. Ainda, deverá evitar disputas, com quem quer que seja, dar mais atenção aos assuntos profissionais e realizar negócios que estejam ao seu alcance. Êxito em novos empreendimentos.

SAGITÁRIO - 22/11 a 21/12 - Excelente disposição mental e física para os divertimentos, passeios e prática de esportes. Ponha sua mente a trabalhar, no sentido de aprimorar novas idéias, favoráveis à sua prosperidade profissional e material. Excelente para o amor, a vida sentimental, viagens e para a elevação intelectual e social. Notícias avulsas podem ser esperadas.

CAPRICÓRNIO - 22/12 e 20/1 - Excelentes e felizes

amizades virão ao seu encontro, nos próximos dias. Terá bastante felicidade, no trato com parentes, filhos, irmãos, cunhado ou a pessoa amada, que se mostrará disposta a colaborar. Êxito profissional, social e lucros, em negócios relacionados com animais de grande porte. Favorável à loteria, aos jogos e sorteios.

AQUÁRIO - 21/1 a 19/2 - Aproveite algumas horas do dia para entabular negócios, que devem ser realizados, a partir do próximo dia 21. Conseguirá o êxito desejado. Todavia, zele por sua saúde, tome cuidado com acidentes, só viaje se for necessário e não se deixe levar por pessoas desonestas, falsas ou intrigantes e coisas irreais. Tudo tende a dar certo, inclusive o amor e as amizades verdadeiras.

PEIXES - 20/2 a 20/3 - Excelente período para empreender viagens de recreio, praticar esportes, fazer novos planos, com relação ao seu futuro e dos seus. Muito bom, também, para novas amizades, contatos pessoais e sociais, para a vida amorosa, o casamento e para cuidar de sua aparência física. Poderá receber boas notícias e ser bem sucedido em associações.

Carnaval - 77

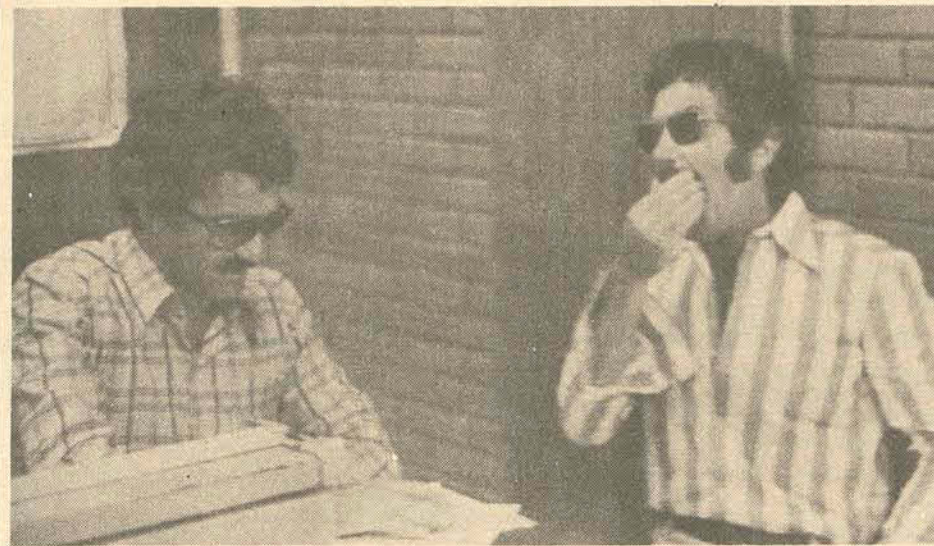

Os fundadores têm muitos planos para dinamizar a Mexe-Mexe

Uma boa novidade: Vai sair a Banda "Mexe-Mexe" de Coqueiros

Além de uma série de inovações que estão programadas pela Diretoria de Turismo e Comunicações — Diretor, o carnaval de Florianópolis este ano vai começar mais cedo, "objetivando dar ao povo o indispensável espírito momesco desde os primeiros dias de fevereiro". E a primeira atração do carnaval que se aproxima será a estréia da Banda Mexe-Mexe de Coqueiros, recentemente criada naquele bairro.

A criação de uma banda, nos mesmos moldes da de Ipanema, é idéia antiga mas os foliões da ilha nunca tomaram a iniciativa de difundir "este movimento indispensável para uma alegria e motivação maior no carnaval de rua. Mas este ano a Banda Mexe-Mexe de Coqueiros sairá as ruas pela primeira vez o que deverá motivar a criação de outras em diversos bairros da cidade. Os jornalistas Aldirio Simões e Túlio Carpes, criadores e responsáveis pela Banda, contando com o incentivo da Dire-

tur, estão relacionando uma série de nomes, pessoas conhecidas na cidade e identificadas com o carnaval da ilha, para formar a base do "bloco", uma espécie de "foliões honorários" da Mexe-Mexe de Coqueiros.

Nomes como Décio Bortoluzzi e sua esposa Leda, Beto Stodieck, Cacau Menezes, Jorge Luiz Borges, Luiz Henrique, Paulo Dutra, Cláudio Alvim Barbosa, Raul Caldas Filho, Airton Oliveira, Maurício Amorim, Luiz Mário Machado, Clóvis Pessi, Paulo Roberto (Tobago), Toninho Araújo Figueiredo, Osmar Pisani, Gastãozinho Assis, Ricardinho Machado, Sérgio e Ane Beck, Adalberto Vieira, Elcio Lemos, Murilo Pirajá Martins, Lagartixa, Marcos Homem, Osmar Schindwein, Wilson Libório, Domingos Oscar Botaro, Olegário Ortiga, Marco Aurélio, Bonzon, João Vaz, Cegonha, Jú, Adão, Iodori, Sameca, Saulo, Rui Neves, Osvaldo, Laus, Sílvio Garcia, além de diversas moças como Tania Leal,

Dulcinha Buendgens, Vera e Aninha Rosa, Moema, Fátima Sartori, Eli da Diretur, que estão sendo convidadas, fazem parte da lista dos comendadores Aldirio Simões e Túlio Carpes.

Ainda esta semana os fundadores da Mexe-Mexe estarão se reunindo em um dos bares em Coqueiros visando definir os planos para o desfile e organização de um regimento interno, a criação da cozinha (bateria), samba-enredo, estandarte, etc. A princípio, a banda deverá se reunir, no dia do desfile, aproximadamente 10 dias antes do carnaval, na área junto a boate Capelinha, em Itaguá, onde haverá a concentração a partir das 14 horas, regada a alguns barris de chopp, com a turma fazendo "aquecimento" até às 18 horas.

Depois a Banda segue por Coqueiros, fazendo uma parada no "Tritão" e mais chopp à disposição e banho à fantasia; prossegue pela ponte Colombo Salles, aterro, rua Sete, Felipe Schmidt e contorno da Praça XV, local onde a turma da Mexe-Mexe "vai se perder". Todavia, este percurso ainda não é o oficial e ainda vai depender da próxima reunião, segundo afirmou Túlio Carpes, enfatizando que a Banda é de Coqueiros, "mas todo folião é bem-vindo".

Ensaio do "Amanhece Bom Jesus", hoje

Um dos mais tradicionais e alegres blocos de Florianópolis, o "Amanhece Bom Jesus" estará se reunindo hoje em Ponta das Canas para mais um ensaio. Haverá um reforço do pessoal das escolas e o samba vai virar a tarde, até a noite. O ensaio, curiosamente, inicia às 12 horas. Mas há uma explicação: o samba vai ter como "enredo" churrasco e chopp, além dos novos instrumentos que o bloco adquiriu para fortalecer a "cozinha".

Uma coletiva com a imprensa

Airton de Oliveira, da Diretur, está regressando de São Paulo trazendo uma série de boas novidades para o carnaval de 1977. Assim sendo, a Diretur está convocando a im-

pressão da capital para uma coletiva na terça-feira, às 10 horas, devendo na oportunidade ser apresentados todos os planos referentes ao carnaval de Florianópolis que este ano promete ser dos mais animados.

Aldirio Simões

Destaques foram liberados. Não haverá cores padrão

O primeiro impasse surgiu entre as escolas de samba e a Diretur foi com relação a definição dos destaques que deveriam acompanhar as cores padrão das sociedades. Algumas escolas eram contra esse item, ao mesmo tempo que outras eram a favor. O problema foi inclusive levado ao prefeito Espeiredo Amin. Ontem, Airton Oliveira divulgou a definição do problema surgido, ficando os destaques liberados, acentuando que não vai existir nenhuma vinculação de cor. — O carnaval de rua perderia em muito sua riqueza, pois os destaques — fantasias de luxo — além de não ter nenhuma vinculação com as escolas, nunca poderia ser observada pelo público. Assim sendo, as fantasias serão apresentadas no domingo, no baile municipal e na terça-feira na avenida aos olhos do povo.

Um festival de samba de escola

Levei a idéia ao meu considerado Airton Oliveira, diretor de turismo de Florianópolis e ele imediatamente aceitou. Aliás o Airton está sempre acessível a qualquer idéia referente a uma maior valorização do nosso carnaval, tanto que já se considera "folião honorário" na Mexe-Mexe. Este ano, pela primeira vez na cidade, vai ser realizado um festival de samba de quadra, a exemplo do que acontece no Rio de Janeiro, que vai ganhar o nome de "Festival de Samba de Escola".

O referido festival deverá ser efetuado nos primeiros dias de fevereiro, terá como local a quadra da Fac e a duração de três dias. Cada escola poderá participar com cinco músicas inéditas e o tema será livre, devendo cada compositor assinar somente duas composições. As músicas serão acompanhadas pelas baterias das escolas, havendo apenas um cavaquinho para segurar o tom. Durante o festival será apresentado, em intervalos, o samba enredo de cada escola. Os prêmios ainda não estão definidos mas deverá haver um para a escola, outro destinado ao compositor e também ao melhor intérprete.

Clubes e Sociedades

Esta coluna coloca-se à inteira disposição dos clubes e sociedades para divulgação de suas programações sociais. Todavia, como esta coluna é editada somente aos domingos, necessário se torna que as correspondências cheguem a redação sempre com uma semana de antecedência.

SRE IPIRANGA
Na noite de ontem a Sociedade Recreativa e Esportiva Ipiranga, do Saco dos Limões, reuniu seu grande número de associados por ocasião do início do seu calendário de promoções relativo ao ano de 1977, quando comemora o transcurso de seu 36º aniversário de fundação. e prestou de forma muito significativa homenagem àquelas pessoas que mais se destacaram em suas respectivas atividades, durante o exercício de 1976.

CINEMA

Darci Costa

CECOMTUR - 2 - 4 - 7,45 - 9,45 - **DUELO DE GIGANTES** (The Missouri Breaks), de Arthur Penn, com Marlon Brando, Jack Nicholson. 18 anos.

SÃO JOSÉ 1,30 - **A ILHA DO TOPO DO MUNDO** - Livre 3,45 - 8hs. **E O VENTO LEVOU** (Gone With the Wind) de Victor Fleming, com Clark Gable, Vivien Leigh, Leslie Howard, Olivia De Havilland. 14 anos.

CORAL 2hs. **A ILHA DO TOPO DO MUNDO** - Livre

CORAÇÕES E MENTES (Hearts and Minds), de Peter Davis - 18 anos.

RITZ 10hs - **AS AVENTURAS DO GATO DE BOTAS** - Livre 2hs. **DO OESTE PARA A FAMA** - 10 anos.

4 - 7,45 - 9,45 - A REENCARNAÇÃO DE PETER PROUD (The Reincarnation of Peter Proud), de J.Lee Thomp-

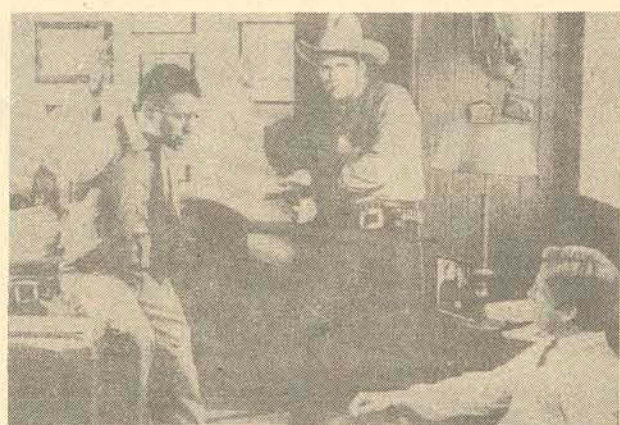

Do Oeste Para a Fama (Hearts of the West); de Howard Zieff

son, com Michael Sarrazin, Jennifer O'Neil. 18 anos.

ROXY 2 e 8hs. O JOGO COM O FOGO A TERRA QUE O MUNDO ESQUECEU - 18 anos.

JALISCO 2hs. **AS AVENTURAS DO GATO DE BOTAS** - Livre 4 - 7,30 - 9,30. **A ILHA DO TOPO DO MUNDO**,

de Robert Stevenson, com Donald Sinden, David Hartman. Livre.

GLÓRIA 2hs. **SANSÃO E DALILA** - Livre 4 e 8hs. **SANSÃO E DALILA**

IRMÃO SOL, IRMÃ LUA - 14 anos. **RAJÁ** - 2 - 5 - 8hs. **DIO, COME TI AMO**, com Mark Damon, Gigliola Cinquetti.

LAGOA IATE CLUBE

AVISO

Os Senhores Associados que não receberam seus Carnês de pagamento da Taxa de Manutenção, devem, para usufruir das bonificações dentro dos prazos ali prescritos, procurá-los na Secretaria do Clube, à Av. Mauro Ramos no. 194, até às 12 horas de sábado ou após aquele horário, na Sede Social, na Lagoa da Conceição.

A DIRETORIA

Venha ver as cozinhas e os armários da Bergamo, os modulados mais desejados do Brasil.



Na Decorama, em venda especial de lançamento, até o fim de janeiro.

Os modulados Bergamo chegaram a Florianópolis, com toda a beleza e classe dos móveis mais caros que você já viu. Só que custam muito menos.

A Bergamo é a única indústria da América Latina a utilizar o processo Electron-Baam, o mais avançado processo de acabamento existente. O resultado é que ela produz com mais qualidade, mais rápido e mais barato.

O desenho de um modulado Bergamo é avançado e prático, nunca vai sair de moda. E você pode montar seus móveis aos poucos, nas formas que seu bom gosto recomendar.

Venha até a Decorama. Nós fazemos orçamentos gratuitamente e quando você quiser montar armários ou cozinhas em apenas 24 horas. Tudo isso dentro do nosso plano especial de vendas, em comemoração do lançamento, até o final de janeiro.

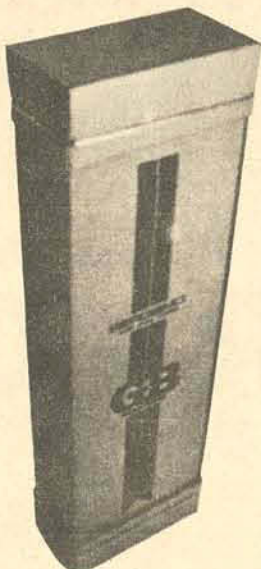

decorama
MÓVEIS E DECORAÇÕES LTDA.

Rua Santos Saraiva, 1135 - Estreito - Fone: 44-2653

VESTIBULAR

Com a prova de Comunicação e Expressão, que se subdivide em Língua Portuguesa, Literatura Brasileira e uma língua estrangeira (Inglês, Francês ou Alemão), inicia hoje às 8h. o vestibular em Santa Catarina. São 17.186 estudantes que vão competir por 6.412 vagas. Quem faltar ou chegar atrasado vai ficar fora.

Confira aqui: não esqueceu nada?

As comissões de vestibular da UDESC e da UFSC resolveram permitir que os estudantes compareçam às provas de berrudas e chinelos de dedos. "Só não é permitida a entrada de quem não esteja de camisa", acrescenta o professor Orlando Pesce, da Udesc. As duas comissões também não vão adotar qualquer restrição aos vestibulandos que necessitarem ir ao banheiro durante o desenvolver das provas. Eles serão acompanhados por um fiscal do mesmo sexo que estará orientado para evitar que os candidatos se demorem por muito tempo.

A maior preocupação dos professores que estão coordenando

este vestibular, pelas duas universidades, é com relação a localização das salas. Eles acreditam que os estudantes que não visitarem anteriormente os locais onde prestarão exame poderão causar alguma confusão. Normalmente, não acontece nenhum problema por falta de documentação exigida, dizem professores ligados à vestibular. Hoje, os vestibulandos devem estar com a carteira de identidade, o cartão de identificação e uma caneta esferográfica de cor preta ou azul. Se a sua caneta não funcionar, peça logo outra ao fiscal.

O atendimento médico será prestado nos dois locais de provas. No Instituto de Educação, a Udesc terá um enfermeiro e uma ambulância, cedidos pela Polícia Militar. Caso o estudante necessite de atendimento mais especializado será transportado para um hospital. No campus da UFSC, o posto de atendimento contará com um médico e, igualmente, haverá uma ambulância para transporte dos doentes. Caso, no decorrer das provas, algum vestibulando necessite ser internado em hospital, as universidades destacarão fiscais para acompanhá-los.

A véspera sem praia, apesar do calor.

Os estudantes praticamente desapareceram das praias do Continente, pois a maioria preferiu ficar em casa para dar uma última revisão na matéria para o vestibular que inicia hoje. Na manhã de ontem não foi grande o movimento de ba-

junto aos barzinhos existentes no local, a procura de refrigerantes e cerveja. Não foi observado nenhum estudante com livros entre os banhistas, mesmo porque o calor não permitiu que se estivesse na praia. Em Itaguáçu, os banhistas foram os pais que levaram as crianças, mas a maioria se retirou cedo, uma vez que aquela praia não possui sombra e não havia possibilidade de enfrentar o sol após às 10 horas. Também no local não compareceram vestibulandos.

Hoje estão fechados os restaurantes mais baratos

Hoje, vai ser muito difícil para os vestibulandos encontrarem restau-

rantes que forneçam alimentação por preços acessíveis. A quase totalidade deles, na Ilha, nas proximidades do Mercado Público não atendem aos domingos. A solução mais prática seria a compra de alimentos nos supermercados, antes das 12 horas, quando eles encerram seu atendimento. Amanhã, a Lanchonete Vic's, na Rua Felipe Schmidt, próximo a praça XV, é uma das poucas que funcionará. A Pensão Flora, na rua Conselheiro Mafrá, 124, também fornecerá refeições.

A partir de segunda-feira, os vestibulandos terão maiores oportunidades de escolha. Selecionamos alguns restaurantes e lanchonetes que se localizam próximos ao terminal dos ônibus que fazem a linha para a UFSC. Aqui uma relação de bares e os preços das refeições mais simples:

Kibelândia, rua Vitor Meireles, 18 tem comercial por Cr\$ 20,00 e prato do dia por Cr\$ 25,00. Mini Lanches

Tiradentes esquina Nunes Machado, comercial Cr\$ 22,00. Lanchonete Tiradentes, rua Nunes Machado, 17, comercial por Cr\$ 18,00 e prato do dia por Cr\$ 23,00.

Restaurante 1º de Maio, rua Tiradentes, 9 — comercial por Cr\$ 20,00 e sortido por Cr\$ 15,00. Pasteleria Lee, rua Conselheiro Mafrá, 24, comercial por Cr\$ 20,00 e outros lanches. Restaurante Goiano, Mercado Público, comercial por Cr\$ 22,00. Lanchonete Pingão, Mercado Público, sortido por Cr\$ 9,00. Rei do Lanche, Mercado Público, sortido por Cr\$ 12,00. Restaurante Bossa Nova, próximo ao Mercado, na rua Frederico Rolla, vários pratos. Restaurante Santo André, rua Francisco Tolentino, 43, comercial por Cr\$ 18,00 e sortido por Cr\$ 12,00. Bar e Restaurante Motorista, rua Francisco Tolentino, 49, sortido por Cr\$ 8,50. Carol Lanches, Sete de Setembro, esquina Conselheiro Mafrá, vários pratos.

A procura dos remédios "milagrosos" da memória

Tem havido uma grande procura — pelos vestibulandos — de remédios a base de fosfatos em todas as farmácias da cidade. Eles são utilizados principalmente "para melhorar a memória e agem no cérebro, ajudando a fixar mais as idéias", explica Dona Eni, proprietária da Farmácia Ouro, à rua Felipe Schmidt.

"Os vestibulandos chegam a pedir os remédios pelo próprio nome", conta a gerente da Farmácia Indiana, à rua Tenente Silveira. É principalmente o Fosfolol (Cr\$ 35,00) — disse — que a televisão faz propaganda diariamente e se tornou bastante conhecido. Os mais

vendidos são, ainda, nesta farmácia, Memoriol (Cr\$ 18,00) e Fostimol (Cr\$ 19,00).

Na Farmácia Tunisia, à rua Felipe Schmidt, onde também há uma grande procura, Celito Souza, o gerente conta que os remédios mais vendidos são os seguintes: Memoriol (Cr\$ 35,00); Recordal (Cr\$ 18,00); Fosfolol (Cr\$ 35,00); Fosfolose (Cr\$ 8,00); Fostimol (Cr\$ 19,80) e Nootropil (Cr\$ 145,00).

Já na Farmácia Vitória, na Praça XV de Novembro, e na Farmácia Catarinense, à rua Trajano, há uma variedade de remédios de fosfatos bastante procurados pelos vestibulandos. Mas os mais vendidos são os seguintes: Memoriol (Cr\$ 14,79); Fosfolol (Cr\$ 21,92) e Fosfolcaps (Cr\$ 14,48).

Na Farmácia Ouro os mais vendidos são os seguintes: Memoriol (Cr\$ 14,80); Fosfolol (Cr\$ 35,00) e Fostimol (Cr\$ 20,00). Dona Eni, a proprietária da farmácia, garante que a diferença nos preços desses remédios a base de fosfatos — e outros são ocasionados porque eles são industrializados por diversos laboratórios — mesmo no caso de somente uma marca de remédio.

UDESC

O Instituto Estadual de Educação é um conjunto de prédios ligados por rampas e corredores e não vai ser totalmente usado pelos vestibulandos. Com este mapa que publicamos acima, o candidato pode ter uma visão do conjunto e perceber que as salas que lhe interessam estão situadas mais próximas à Avenida Mauro Ramos, esquina com Anita Garibaldi.

A única entrada, a entrada principal para os vestibulandos será o portão da rua Anita Garibaldi, que está assinalado no mapa, a direita. Como a Udesc não forneceu especificamente a relação de números de inscrição e salas, você deve procurar saber nas placas indicativas qual é sua sala para depois então, munidos do número dela, localizar neste mapa. Não é um bicho de sete cabeças e com alguma calma você conseguirá chegar em poucos minutos ao local da sua prova.

UFSC

Inscrição de 0100013 a 0104299, no 1º pav. do CEB; de 0104302 a 0109304, no 2º pav. do CEB; de 0109312 a 0110590, no prédio de madeira do CEB; de 0110604 a 0115290, nos Blocos Modulados, corredor 1; de 0115304 a 0115584, nos Blocos Modulados, corredor 2; de 0115592 a 0118761, nos Blocos Modulados, corredor 3; de 0118788 a 0119628, no subsolo dos Blocos Modulados; de 0119644 a 012355, nos Blocos Modulados, corredor 4; de 012363 a 0124303, no subsolo dos Blocos Modulados, corredor 4; de 0124311 a 0127329, nos Blocos Modulados, corredor 5; de 0127337 a 0129216, no subsolo do RU; de 0129224 a 0132555, no 1º pav. do CED; de 0132578 a 0137065, no 2º pav. do CED; de 0137073 a 0154725, na ala "A" do RU; de 0154741 a 0405086, na ala "B" do RU; de 0405094 a 0410721, no CT, Engenharia Mecânica; de 0410748 a 0420824, no CT, Engenharia Civil; de 0420832 a 0423920, no CT, Engenharia Eletrônica; de 0423939 a 0424706, no CT, Engenharia Elétrica; de 0424714 a 0436550, no 1º pav. da Biblioteca Central; de 0436569 a 2001926, térreo da BC.

O que pensa, o que quer o vestibulando? Um perfil dos candidatos à Universidade.

Bastante preocupados com o grande número de candidatos por vagas, os vestibulandos dos cursos da área de ciência e tecnologia são os que mais procuram os cursinhos pré-vestibulares. A grande maioria destes estudantes trabalhando, ou com auxílio dos pais, pode pagar o Cr\$ 300,00 mensais pelo curso extensivo (durante o ano) e os intensivos de verão que custam Cr\$ 450,00. Por este motivo, suas chances de aprovação são bem maiores. Principalmente, os que não trabalham e podem dedicar três períodos para o estudo. Concentrados nas áreas de maior competição, apesar do cursinho, muitos não se sentem tranquilos e apontam a sorte como um fator fundamental e fazem "promessas", que cumprirão se passarem. Oriundos de colégios bem conceituados, como o Catarinense e o Colégio de aplicação, estes jovens, aparentemente, possuem mais chances que os que se preparam por conta própria que, segundo educadores, são em números cada vez menor.

"Eu prometi um sacrifício. Não posso dizer o que é, mas garantido que é bem pior que jejum ou rezas", quem fala assim é Maria Marta Poffo, de 19 anos. Ela acabou seu curso colegial, em 1975, em Joinville. Apesar de ter feito cursinho, não foi classificada no vestibular do ano passado. Agora, ela fez novamente o pré-vestibular. Isto lhe dá certa tranquilidade: "Eu acho que vou ser aprovada. Mas, caso isso não aconteça, não me desesperarei. Ano que vem, tento de novo". Maria Marta tentará uma vaga em Bioquímica e Farmácia na Ufsc, o o mesmo curso que não conseguiu em 1976. Este ano, o índice de candidatos por vaga, neste curso, é de 4,86.

Bem mais intranquilo, pois a relação entre candidatos e vagas no curso de engenharia civil é de 7,39, Osmar Roberto Nascimento, 19 anos, também fez promessa: "Isso é muito pessoal, não posso dizer nada". Caso seja aprovado, Osmar garante que vai cumprir o prometido, pois é católico "praticante, cursilista", e está rezando muito. Outros, como Adolfo César dos Santos, 18 anos, acham que a aprovação está muito ligada a outro fator: "A sorte representa 70 por cento. O resto é preparação". Adolfo pretende uma vaga no curso de engenharia mecânica, onde, neste vestibular, a relação será de 5,44 candidatos para cada vaga.

"MUITO ESTUDO"
Para a maioria destes estudantes de cursinhos que não trabalha, ou faz meio expediente em alguma firma, os dias do ano passado foram de muito estudo. Augusto Thebaldi Filho, 17 anos,

Eles fazem promessas que devem cumprir "se passar", eles, muitas vezes, alheiam-se do mundo apenas para pensar no estudo. Quem são estes seres que passam todo um ano se preparando para 4 dias de exame?



tentando classificação em Administração, por exemplo, estudava 11 horas por dia. De manhã, das 8 às 11 horas, ele ficava em casa estudando as disciplinas que cursava no terceiro ano do Colégio de Aplicação, onde suas aulas eram na parte da tarde. À tarde, ele frequentava o cursinho no Barriga Verde.

Agora, então, com a aproximação do vestibular o número de horas de estudo aumentou muito para os vestibulandos. Café forte ou estimulante, como o reativin, são as armas dos estudantes para enfrentar o sono e prolongar o estudo pela madrugada dentro. Todos negam que tomam calmantes nos dias de exames, com medo de serem tomados por dependentes das drogas. A grande maioria, porém, afirma que conhece casos de colegas que usam deste expediente.

Um indicativo do nervosismo dos vestibulandos é a insistência com que comentam o número de candidatos por vaga nos cursos que pretendem. Todos eles confessam, indistintamente, que a preparação para o vestibular modificou muito sua rotina diária. Envolvidos praticamente durante todo o dia com o estudo, abandonaram seus passatempos preferidos, os esportes, a praia e as boates.

Todos aguardam, com ansiedade, o dia do resultado final para descansar. Se aprovados, terão um bom verão, de muita praia e um carnaval divertido. Se reprovados, ressurgirá a preocupação: mais um ano de estudo intensivo, como foi o ano passado. "Tinha dias que eu nem jantava. Saía do colégio às 18 horas, e ia correndo assistir às aulas do cursinho", conta Adolfo César. Mas, ele acha que vai ser aprovado, "me preparei bem", e então voltará a cultivar sua principal paixão, o motociclismo.

DIVERSÃO INTERROMPIDA
A exemplo de Adolfo, muitos vestibulandos deste ano, se afastaram muito de atividades que exerciam há muito tempo, como Augusto Thebaldi Júnior. Desde julho ele está afastado do ciclismo, seu esporte predileto. Ele corria pela equipe do Besc. Diminuiu muito a leitura de livros de autores brasileiros que admira e nem pode ir ao cinema que ia frequentemente "nos dias de chuva".

"A maioria dos estudantes é mal informado, porque não lê jornais", quem diz isso é Osmar Nascimento. Ele notou isso na convivência com outros colegas de cursinho. Diariamente, ele lê os jornais catarinenses e um do Rio e outro de São Paulo, na repartição onde trabalha. Todos os estudantes, porém, reconhecem que um bom conhecimento geral é importante neste tipo de

exame, mas a maioria se considera mal informada e aponta a falta de tempo com o principal obstáculo.

MERCADO DE TRABALHO

A preocupação com o mercado de trabalho para o curso escolhido, o salário inicial e as possibilidades de satisfação profissional são constantes entre os vestibulandos. Normalmente, todos possuem uma boa compreensão do que terão que fazer após concluído o curso. Confessam que são levados a cursar certas faculdades pelas chances de bons empregos no final. "Escolhi engenharia civil, porque sei que, depois de formado, o salário pode ser de até Cr\$ 12 mil. Além disso, o campo de trabalho é imenso. Desde a construção de edifícios até de estradas, ou mesmo magistério superior", comenta Oscar Luiz Pereira, de 20 anos.

Um exemplo singular é o de Augusto Thebaldi Júnior. Ele escolheu a administração de Empresas, porque acha que com este curso obterá uma boa base para enfrentar o vestibular para o Instituto Rio Branco. Augusto resolveu seguir a carreira diplomática, porque conheceu muitos diplomatas brasileiros quando morou em Assunção e Montevidéu, onde seu pai estava por motivos de serviço. "O diplomata brasileiro é muito bem pago. Até mesmo quando está no Brasil. No exterior, os salários são bem mais elevados".

Outros seguem orientação de seus pais, muitos deles formados em cursos superiores, como Alfredo Siqueira, 21 anos. O pai, economista, aconselhou-o a cursar engenharia mecânica. "Ele me disse que a industrialização no Brasil é cada vez maior. Por isso, todos os técnicos serão aproveitados e, ainda por cima, com bons salários", conta.

O FIM DA PUNIÇÃO
O fantasma da punição não ronda mais os reprovados. Os estudantes são unânimes em afirmar que seus pais encaram com tranquilidade a possibilidade deles virem a ser reprovados. Acrescentam que é desejo de seus pais a conquista de uma vaga, mas que, caso isso não aconteça, não sofrerão nenhuma medida punitiva. "Se não conseguir um lugar, trabalharei durante todo este ano para financiar um cursinho pré-vestibular", esta posição Maria Clara Silveira, candidata a uma vaga em Medicina é a tomada por um número muito grande de estudantes. Há, também, por parte de todos, a firme decisão de enfrentar novamente o vestibular, durante quantas vezes forem necessárias, caso sejam reprovados.



AOS ALUNOS DO BARRIGA VERDE

A consciência de lhe ter dado o melhor preparo para o vestibular, a experiência de 10 anos e a confiança que temos na sua capacidade nos leva a dizer: vá tranquilo aluno do Barriga Verde nós confiamos em você.

TURISMO



Gramado e Canela

A Ilhatour, Empresa de Turismo Ltda, está realizando duas excursões para Gramado e Canela de três e quatro dias. A excursão para Gramado e Canela sairá dia 24 de janeiro de Florianópolis, com chegada no mesmo dia. A partida será às 7h pelo ônibus da Gran-Turismo. Alojamento no Hotel Serrano em apartamentos duplos ou tripos com banheiro privativo. No segundo dia, após o café da manhã, passeio pela cidade e seus principais pontos turísticos: Lago Negro, Cascata Vêu de Noiva e dos Narcisos e Parque Knorr. A tarde será livre para passeios particulares. A noite, café colonial. No terceiro dia, após o café da manhã, saída da excursão para Canela onde será visitado o Parque Caracol, com sua cascata. Tarde e noite livres. Quarto dia após o café da manhã, retorno à Florianópolis, passando por São Leopoldo, onde será visitado o túmulo do Padre Réus. Em seguida, prosseguimento da viagem para Florianópolis. O preço por pessoa é de Cr\$ 980,00, incluindo passagem de ônibus, ida e volta, apartamentos duplos ou tripos com banheiro privativo, piscina térmica, café da manhã, café colonial conforme o programa e acompanhamento de guia especializado em todo o trajeto.

O outro roteiro será realizado de sexta-

-feira (dia 28 de janeiro) com retorno na madrugada de segunda-feira (dia 31 de janeiro). A saída será feita às 19h30min. no ônibus que irá direto para Canela. A viagem tem duração de aproximadamente 10 horas. Na chegada, acomodação em cabanas ou apartamentos duplos ou tripos com banheiro privativo e café da manhã. No sábado, às 9h30min, saída para passeio em Canela. Às 11h30min, saída para almoço e visita ao Parque Caracol com sua magnífica cascata de 131 metros de altura. A tarde será passada neste local. Às 19h, café colonial e o restante da noite livre. No domingo, às 9h, saída de bagagens prontas com destino a Gramado, que fica 7 quilômetros de Canela. Será feita uma mini-tour pela cidade e logo a seguir, visita ao Lago Negro. Logo após, será visitado a Cascata dos Narcisos. Às 12:30min, almoço no restaurante Bela Vista, além da visita ao Parque Knorr. Após a visita, retorno à Florianópolis. Segunda-feira, chegada de madrugada e fim de passeio. O preço por pessoa é de Cr\$ 680,00 - a vista ou em duas vezes. No preço inclui passagem de ônibus, ida e volta, hospedagem no Hotel Charrua em apartamentos ou cabanas duplas com ar condicionado e piscina. Café da manhã, café colonial, acompanhamento de guia em todo o percurso.



Novo jato da Transbrasil

A Transbrasil S.A. Linhas Aéreas, acaba de receber o seu oitavo Boeing 727 de prefixo PT-TYP. O avião é pintado da cor café, para homenagear uma das riquezas brasileiras. E já está, desde o início do mês, a serviço das linhas aéreas da empresa. Este será mais um dos jatos coloridos que fazem linhas do norte ao sul do país.

Vasp no seu 43o. aniversário

A Vasp encerrou o seu 43o. aniversário de fundação com mais de 3.356.280 quilômetros voados, na sua rede de 444.663 quilômetros de linhas sobre o território nacional. Esse total, jamais atingido por uma empresa aérea brasileira, foi alcançado pela utilização intensiva de sua frota de 22 "boeing 737", a maior da América Latina e a terceira do mundo. Cada Boeing está voando em média 8,40 horas diárias, índice difícil de ser alcançado pelas empresas.

Roteiros curtos

Uma viagem curta poderá ser ótima para compras, descanso ou simplesmente para passeios. A Wellcome oferece muitas opções para este tipo de viagem, com excursões para América do Sul, que vão de 3 dias até 12 dias pela Argentina, Uruguai ou Chile. Você poderá optar por cinco dias em Buenos Aires, por exemplo, com saídas diárias. O alojamento será feito em apartamentos duplos ou tripos, com banheiro privativo e café da manhã. À noite, você poderá optar por diversos shows em cartaz na noite portenha. Durante o dia também haverá excursões pelos principais pontos turísticos de Buenos Aires.

Uma sugestão de Lua de Mel de 10 dias na Argentina: Alojamento em apartamentos duplos ou tripos, banheiro privativo e café da manhã. Excursão ao Tigre y Delta do Rio Paraná, além de visitas aos bairros de Olivos, San Isidro, Vicente Lopes, Nunez e um lindo passeio de lancha pelo Delta do Rio Paraná. No terceiro dia, embarque para Bariloche. Mesmo esquema de alojamento, com regime de meia pensão incluído. Em Bariloche, você

podrá participar de meio dia "Circuito Chico" visitando os principais pontos turísticos. Haverá também outra excursão de meio dia ao "Cerro Catedral", desfrutando dos distintos meios de elevação e apreciando o panorama magnífico, que se descortina da Hosteria Piedra del Condor. No terceiro dia em Bariloche, você poderá realizar a excursão à Ilha Victoria, navegando pelo Lago Nahuel Huapi, visitando o Bosque de los Arrayanes, o único do mundo. Almoço em Hosteria Típica local, por conta própria. Ainda em Bariloche, você poderá fazer uma excursão de meio dia à Cascata de los Alerces, visitando o lago Gutierrez, Lago Mascarid, Lago Hess, Rio Manso e Lago Los Moscos. No oitavo dia, volta para Buenos Aires, dia inteiramente livre para compras e à noite do nono dia, despedida com grande show no Michelangelo. E décimo dia, embarque para o Brasil. Além destes roteiros você poderá optar por um de três dias e duas noites em Córdoba, Mendoza ou em Buenos Aires. Existe ainda um de três dias e duas noites em Santiago, no Chile e com a mesma duração para Montevidéu.

1977 - ANO DO CONFORTO

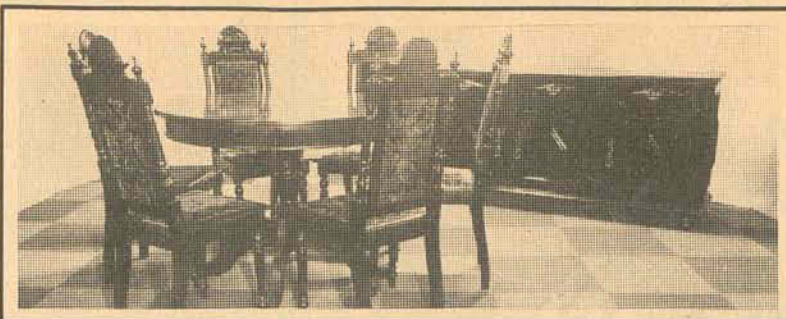

Sala de jantar.
Estilo Colonial.
Madeira de Lei.
30% de desconto

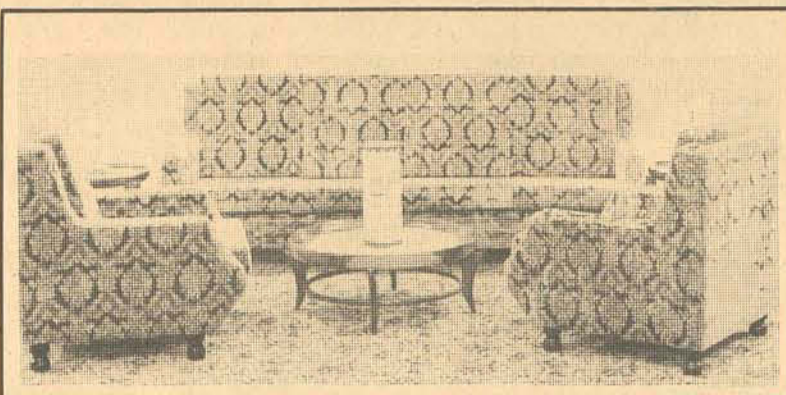

Conjuntos estofados
Linha Nobre
Modelos exclusivos
Em veludo, nylon ou couro.
Todas as cores
30% de desconto

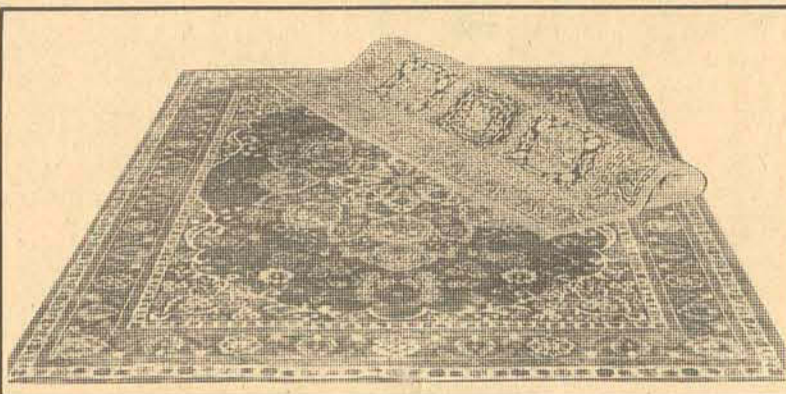

Tapetes prontos de todas
as marcas nacionais,
no maior estoque do Brasil.
Todas as cores, desenhos
e tamanhos.
30% de desconto

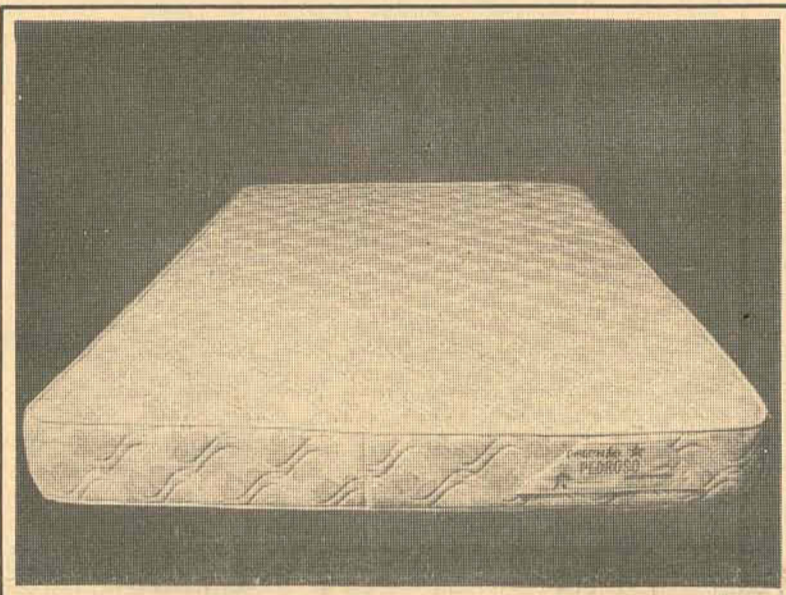

Colchões das melhores
marcas brasileiras.
Pedroso - o mais alto do Brasil.
Anatom - 15 anos de garantia.
Todas as alturas.
Maciez controlada.
Para praia, campo ou
residências na cidade.
30% de desconto

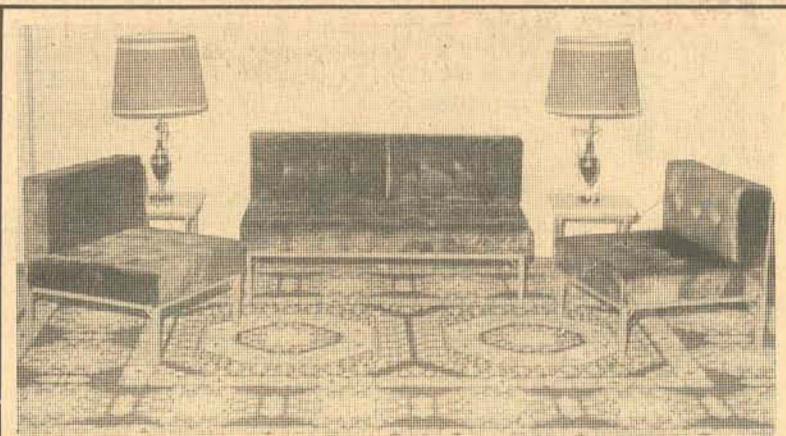

Conjunto MINI-SOFÁ
PEDROSO
Para apartamentos, casas
de praia, campo, residências,
hotéis, hospitais ou
escritórios.
Duas poltronas, uma cama
de solteiro. Um sofá, uma
cama de solteiro. 2 camas de
solteiro: uma cama de casal.
Em nylon ou tecido,
várias cores.

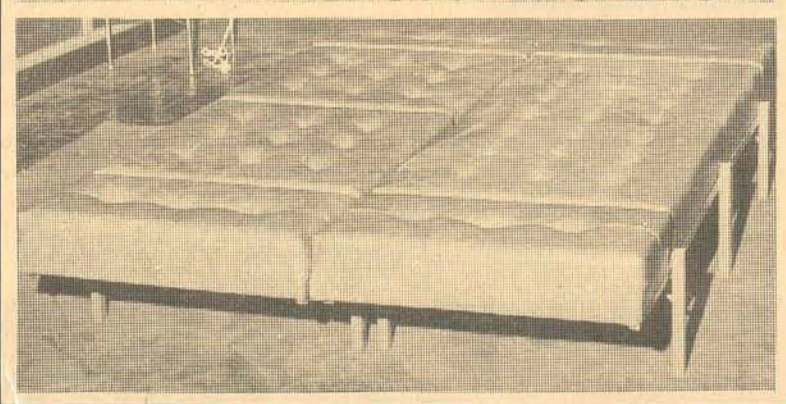

30% de desconto

E MAIS:

Carpets e forrações em qualquer quantidade para colocação ou entrega imediata. Tapetes de pele natural de carneiro exportação, com 60mm de altura ou mais, em formato redondo ou retangular, a nova sensação em decoração nobre.

Visite a nova Loja-Exposição Pedroso, na rua Dr. Murici 253, em Curitiba, a primeira do Brasil.

Neste 1977, PEDROSO - O REI DOS TAPETES deseja mais conforto, mais cores, beleza e distinção com tapetes, carpets, forrações, pisos, estofados, salas de jantar, colchões e mini-sofás em seu lar.



PEDROSO
O REI DOS TAPETES

Avenida São Gabriel, 281 - São Paulo
Fones: 282-5445 - 282-7845 - 282-5718
Rua Dr. Murici, 231, 253 e 339 - Curitiba - PR.
Rua Santos Saraiva, 49 - Estreito - Florianópolis - SC

NOVIDADE BRUSA

EURAILPASS

Alemanha (República Federal), Austrália, Bélgica, Dinamarca, Espanha, França, Holanda, Luxemburgo, Noruega, Portugal, Suécia e Suíça. São treze países reunidos, que oferecem mais de 160.000 quilômetros de itinerários que poderão ser feitos de trem. Os trens europeus estão entre os mais modernos do mundo e alguns alcançam ou ultrapassam os 160 km por hora. O serviço é frequente e feito com estrita pontualidade. A primeira classe das estradas de ferro europeias correspondem a essa classificação. Esta é uma forma excepcional para desfrutar das inúmeras vantagens adicionais, com preços incríveis. EURAILPASS é passe de livre circulação que permitirá realizar por trem, quantas viagens desejar, pagando tudo com antecedência. Ele não está à venda na Europa, por isso você terá que adquiri-lo antes da saída do país. Com ele você dispõe de quilometragem ilimitada para viagens. Os preços variam de acordo com o tempo de validade do passe. O Eurailpass de 15 dias custa 145 dólares; de 21 dias, 180 dólares; de 1 mês, 220 dólares; de 2 meses, 300 dólares e de 3 meses 360 dólares. O Student-Railpass, que poderá ser adquirido por menores de 26 anos, para 2 meses custa 195 dólares.

Conheça melhor esta novidade Brusa, recortando este anúncio, escrevendo ou vindo pessoalmente até nossos escritórios. Temos um bonito porta documentos reservado para você.



Representações, Empreendimentos e Serviços Ltda.

Endereço: Rua Felipe Schmidt 27, 11. andar, Fone: 25-3129-22-25-3944
Curitiba - Rua Floriano, 196 - Centro de Curitiba - 81.001-1
Belo Horizonte - Rua Independência 322 - Galvina - 31201-1

Luz e Machado

Casamento - Rozame Koerick e Aderbal Alcântara Filho, estão de casamento marcado para o próximo dia 13, às 19:30 horas, na Catedral Metropolitana. Rozane, Aderbal e seus pais, receberão cumprimentos na elegante recepção no Lagoa late Clube.

xxx
Carnaval - Vem aí o Carnaval e com isto, a diretoria do Clube Doze de Agosto começa a se preocupar com seus convidados, artistas que serão atração nos festejos de Momo.

xxx
Air France - A agência da Air France em Santa Catarina, fez entrega ao Governador Antônio Carlos Konder Reis, de um livro do escritor Edmond Petit, sobre a História da Aviação.

xxx
Casal Mazzaquatro - Adiles e Waldemar Mozzaquatro na próxima semana serão hóspedes do Marambaia Casino Hotel, no Balneário Camboriú, para uma temporada de férias.

xxx
Férias - Bruno Malburg formado em Endocrinologia na Faculdade

adquirir um apartamento, no edifício Gustavo Richard.

xxx
Christina e José Emanuel - Dia 21 às 20 horas, na Capela do Colégio Catarinense será celebrada a cerimônia do casamento de Christina Cherem Fonseca e José Emanuel de Andrade. A recepção aos convidados será no Santacatarina Country Club.

xxx
Loteamento - Jardim Roma, o mais moderno e arrojado projeto em loteamento, acaba de ser lançado em Itaguaçu, pela Imobiliária Régis Imóveis, que tem seu escritório, no edifí-

xxx
cio Dias Velho, sala 16.

xxx
Vestibular - O Instituto Estadual de Educação foi escolhido como local de realização das provas de vestibular da UDESC, que terá início hoje. A UDESC dispõe de 575 vagas, para um total de 4.310 candidatos.

xxx
Padre Waldir - Já está na direção do Hospital São Camilo em Imbituba, o Padre Waldir Rampinelli. Sua administração tem sido bastante elogiada.

xxx
Almoço - Luzia e Alexandre Salum, em sua casa de veraneio em Canasvieiras, receberam amigos para um almoço. Entre os convidados lá estava o casal, Jocy Oliveira.

xxx
Show - Ainda é assunto na cidade, o espetacular show que Ney Matogrosso apresentou no Reveillon do Clube Doze de Agosto.

xxx
Cartão - Nossos agradecimentos aos Srs. Paulo Bauer e Osmar Heusi, diretores da Navde em Itajaí, pelo simpático cartão que estamos recebendo.

xxx
Comasa - Está nos informando o departamento de relações públicas da Construtora Comasa, que o ex-Governador Colombo Machado Salles acaba de



Engenheiro Telmo Thompson Flores, presidente da Eletrosul

de Medicina no Rio de Janeiro, está chegando a Cabeçudas para passar férias. O Dr. Bruno será hóspede do elegante casal Suely e Paulo Malburg.

xxx
Viagem - Viajou para o Rio de Janeiro em companhia de sua filha Maria Eduarda, a bonita Sra. Lena Bauer Cabral.

xxx
O que se comenta - Continua sendo assunto nas rodas sociais da cidade, o Reveillon do casal Kotzias. A festa que tinha mulheres bonitas, cavalheiros elegantes, boa música, excelente serviço e a simpatia dos anfitriões prolongou-se até às 7 horas do primeiro dia do ano 77.

xxx
Chegando - Procedente de São Paulo, está chegando a nossa cidade, o Dr. Odilson Borini.

xxx
Comasa - Está nos informando o departamento de relações públicas da Construtora Comasa, que o ex-Governador Colombo Machado Salles acaba de



Thelma Elita, a estrela do Fantástico, o show da vida

INPS - Laélio Luz, Superintendente Regional do Instituto Nacional de Previdência Social em nossa cidade, foi homenageado pelo 10o. aniversário do INPS.

xxx
Eletrosul - Comemorando o 1o. aniversário de implantação da Eletrosul em Santa Catarina, quinta-feira o Presidente daquela Empresa,

engenheiro Telmo Thompson Flores, na Casa do Jornalista de Santa Catarina, dará entrevista coletiva à Imprensa.

xxx
Casal Cruz Lima - Chegando de Brasília onde passou Natal e Ano Novo em companhia de familiares e amigos, o elegante casal, Heloisa Helena e

Amílcar Cruz Lima. O casal Cruz Lima, já está em sua casa de veraneio em Itapema, para a sua temporada "verão 77".

xxx
Beleza - Os afamados produtos de beleza Helena Rubinstein, aqui na Drogaria Catarinense são representados pela esteticista Maria do Carmo.

xxx



Raquel Mesquita viajou para o Rio de Janeiro onde vai passar o primeiro mês do ano de 77

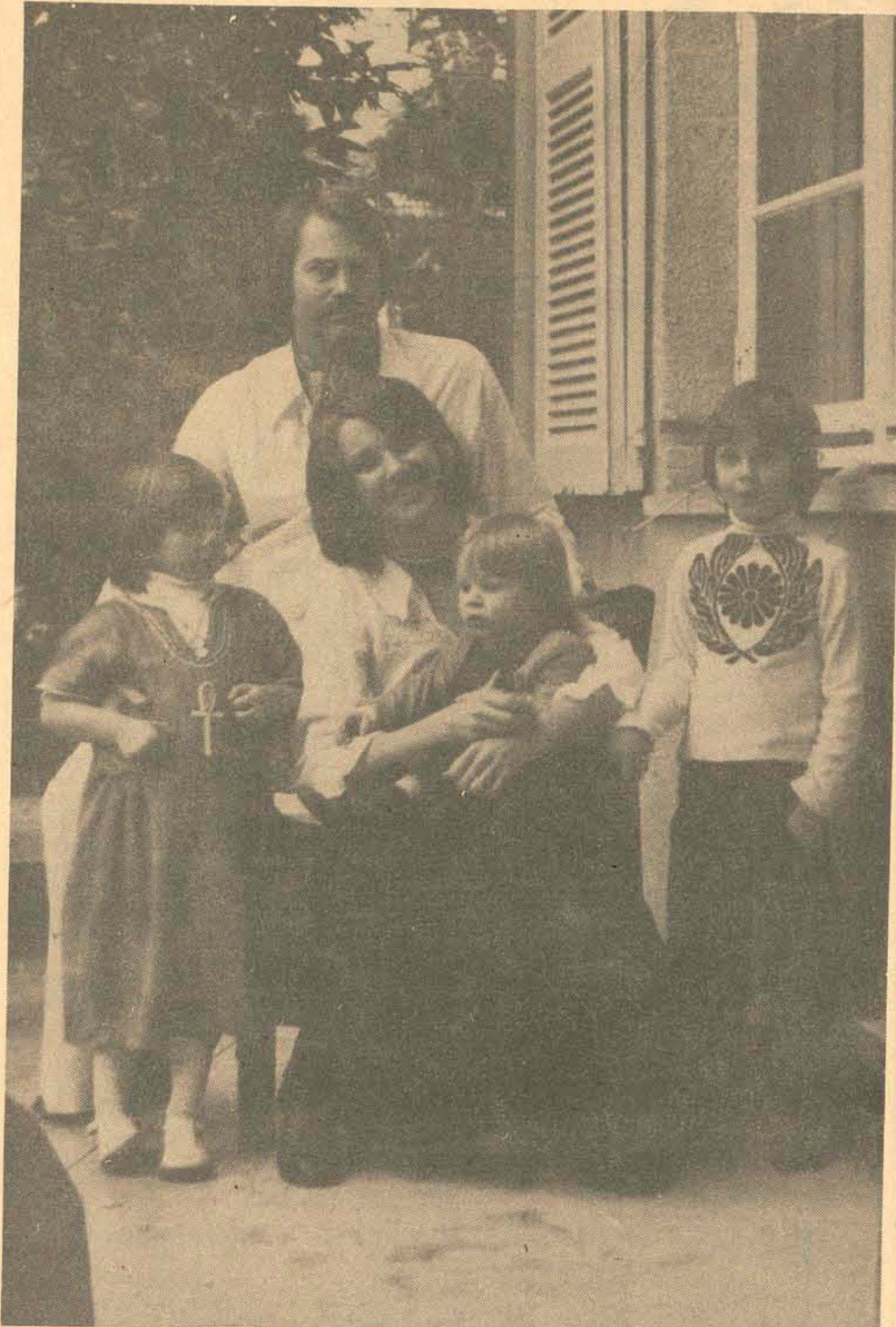

A família do artista e poeta Lindolf Bell é notícia na coluna de hoje

Pituca - Quem está chegando a nossa cidade para sua temporada de férias, é o nosso particular amigo Mozart Regis, conhecido nos meios artísticos do País, como Pituca.

xxx
Casamento - Sexta-feira às 20 horas na residência do Sr. e Sra. Dr. Eugênio Doin Vieira, realizar-se-á a cerimônia do casamento civil, de sua filha Thereza Maria e Henrique Stefen Júnior.

xxx
Casal Pereira - O Dr. Casimiro Pereira e sua mulher está recebendo cumprimentos de amigos, pelo nascimento de sua linda filha Felícia ocorrido na última quarta-feira.

xxx
Moda - A promoção "Alto Verão e Brasil Inverno 77", lançamento da moda brasileira no salão de festa do

Sheraton Hotel no Rio de Janeiro, terá início terça-feira. Alice Modas Confecções aqui na Capital, estará participando da promoção apresentando sua coleção.

xxx
O Governador Antônio Carlos Konder Reis esteve na Capital Gaúcha, onde participou da reunião do Conselho de Desenvolvimento do Extremo Sul. Viajaram em companhia do Chefe do Executivo Catarinense os Srs. Secretário Ivan Oreste Bonato, Presidente do BESC; Jorge Konder Bornhausen, Presidente da DICESC; Flávio de Almeida Coelho e Coronel Décio José Lago.

xxx
Jantar - O jornalista e Sra. José Nazareno Coelho, em sua casa de

veraneio na Lagoa da Conceição receberam amigos na noite de Reveillon, para um grande jantar.

xxx
Receber bem - O guia completo da arte de receber bem, com o nome "Etiqueta à Mesa" recentemente lançado pela revista Cláudia, foi assunto em recente reunião no Santacatarina Country Club.

xxx
Em sua casa de praia em Canasvieiras, o casal Cesar Seara Júnior recebeu um grupo de amigos, para comemorar a última noite do ano 1976.

xxx
Falecimento - Foi com imenso pesar que a Sociedade de Santa Catarina sexta-feira na cidade de Itajaí, acompanhou o sepultamento do ex-deputado federal, Sr. Genésio Lins.

xxx



Um Almoço de confraternização da classe no Restaurante do FLOPH, reuniu últimos dias do ano os big-shots da Construção Civil de Florianópolis. Estiveram presentes os Srs. Newton Ramos da Ceisa, Edson Pereira da Predilar, Fernando Viegas da Comasa, Geny Cisne da Emplaco, Armando Gonzaga da A. Gonzaga e Luiz Elias Daux da Emedaux.

Filatelismo

Teixeira da Rosa

SELOS EM JANEIRO - Neste mês de janeiro será emitida uma série de três selos destinados a comemorar o II Festival de Arte e Cultura Negra e Africana na Nigéria.

Referidos selos terão os seguintes valores faciais: Cr\$ 6,50 (Máscara de Benin); Cr\$ 5,60 (Homem Pedinte) e Cr\$ 5,00 (Roda Viva).

A tiragem de cada um deles é de 1.000.000 de exemplares e as dimensões (contados os picotes), de 29 x 41 mm.

Os valores faciais são altos, afim de atenderem às tarifas postais.

Quanto ao motivo dos selos, explica o Correio Filatélico da ECT o seguinte: "As esculturas, talhadas em madeira, receberam um tratamento fotográfico especial, que ressalta os traços bastante marcados, das duas peças. Os fundos, um em azul e outro em vermelho, contribuem para acentuar um certo caráter dramático existente na concepção dos autores. A máscara peitoral de Benin foi reproduzida em desenho, na técnica de guache.

FEBRAF - Enfim, no finalzinho de 1976, às pressas, aconteceu, no Rio, a fundação da FEBRAF, ou seja, a por nós tão desejada e necessária Federação Brasileira de Filatelia. Muito esperada, porquanto necessária para atender os interesses da filatelia brasileira.

Tanto o fato de considerá-la um aborto provocado pelo susto ou medo que o aparecimento da Federação Paulista de Filatelia Estadual suscitou, quanto o de julgá-la uma entidade mal nascida pelo hibridismo que a gerou, não nos impedem de cumprimentarmos, todavia, amistosamente, sua Diretoria que, afinal, ficou assim constituída:

Presidente: General Euclides Pontes (Rio); 1.º Vice Presidente: Engo. Heinz Leifeld (SP); 2.º Vice: Jom. Plínio Prata Freire de Andrada (São José do Rio Preto); 3.º Vice: Jom. Século Nunes (Joinville-SC); Secretário: Dr. Carlos Nery da Costa (Rio); Tesoureiro: Luis F. Cadoret

(SP). O Conselho Consultivo teve como componentes: Dr. Angelo Zioni (SP); Jornalista Francisco Crestana (SP); Dr. G. Peroni (Porto Alegre-RS); Dr. Agnelo Corrêa Filho (Rio); Jornalista Firmino F. Araújo (Fortaleza, Ceará).

O Conselho Fiscal ficou assim organizado: Heitor Sanchez (SP); João Batista Monteiro da Silva (SP); Raimundo Galvão de Queiroz (Brasília, DF).

A presente Diretoria terá grandes encargos. Por isso, a Assembléia, concedeu-lhe um longo prazo de vigência (4 anos).

E possível que algumas pessoas ou entidades não tenham ficado satisfeitas com o que ficou deliberado, pelo fato de uma parte da arapuca have-las atingido, individualmente. Mas, chegado o assunto ao ponto que chegou, não há que retroceder: ajudar a FEBRAF a firmar-se, melhorando sempre, eis o que nos parece ser dever geral.

Estamos contentes pelo fato de nossa vetusta Associação (AFSC) representada por seu presidente Dr. Wanderley Medeiros e de nossa modesta Federação Estadual (FEFINUSC), representada pelo jornalista Século Nunes, haverem prestado colaboração, comparecendo à Assembléia Geral e discutido e votado aqueles pontos cuja conveniência foram considerados necessário firmar-se.

PARABÊNS, ECT - Do Cel. Advaldo Boto Cardoso de Barros, Presidente da ECT, recebemos um honroso e amável cartão de Boas Festas, acompanhado de uma atraente e artística folhinha de parede, com ilustrações postais-filatélicas, bem coloridas, assim como de calendários de bolso, no qual figuram espécimes de selos brasileiros, do ano de 1976. Expressamos de público agradecimentos pela gentileza de que fomos alvo, desejando a ECT pleno sucesso filatélico e comercial no ano que ora inicia.

OLIMPIADAS - De "Filatelia", do "O Estado de São Paulo", datado

de 5 de dezembro de 1976, transcrevemos o que segue: "São considerados condenados pela FIP por "imorais" as emissões comemorativas de Olimpíadas por países que não as disputam; as emissões de Natal por países comprovadamente não cristãos e assim por diante. Todos os países tem o direito de homenagear filatélicamente Kennedy, Martin Luther King, a descida do homem na Lua, mas há uma diferença muito grande entre a homenagem comedida e a emissão de longas séries, despropositadas moralmente mas que servem para fazer dinheiro à custa dos bobos".

TELEGRAMA - Recebemos cópia, por especial gentileza, do telegrama que nos foi enviado pelo jornalista, amigo e um dos elementos-chaves na fundação da FEBRAF, Francisco Crestana, endereçado ao General Euclides Pontes Rio de Janeiro, e assim redigido: "Protesto contra minha inclusão, à revelia, na chapa da Diretoria da FEBRAF e comunico que não concordo com minha eleição vg solicitando providências para retirada do meu nome pt Atenciosamente Francisco Crestana.

O MAIS BELO SELO BRASILEIRO - 1976 - Este ano, tal como aconteceu em 1975, o jornalista Francisco Crestana promoverá em sua coluna "Filatelia" um concurso que contará com o apóio da ECT para apurar-se, mediante votação popular, qual o mais belo selo brasileiro de 1976.

O voto será dado em cédula especial, fomecida pela ECT, através do referido jornalista, a quem o solicitar, desde já, ao seguinte endereço: F.V. Crestana - Caixa Postal, 7281 - São Paulo. Junto com o cartão virá um impresso contendo, a cores, todos os selos emitidos no ano findo. A remessa é grátis.

CORRESPONDÊNCIA - Qualquer nota, comentário ou sugestão deverá ser encaminhada para Teixeira da Rosa - CX, Postal 304 - 88000 - Florianópolis - SC.

De Pedro a Paulo

Celestino Sachet

A fé e as ideologias

A fé é do gênero da utopia, e é destinada a alimentar a esperança, a contestar toda e qualquer forma de ideologia, não certamente para oferecer projetos alternativos.

A utopia cristã altera-se tanto por aqueles (espiritualismo exagerado) que fazem uma separação absoluta entre a escatologia cristã e a história humana, quanto pelos que vêem a esperança escatológica encarnar-se num projeto concreto.

Segundo a Gaudium et Spes, há entre Igreja e mundo distinção mas não separação e dá-se um influxo mútuo entre sentido e estruturas. O que não podemos admitir é que o sentido com que o cristão reage, dialeticamente, às estruturas não derive da fé, por exemplo, em matéria de ética pessoal, social e política - pelo menos quanto às normas fundamentais. Parece-nos que de tal modo se chega a negar a transcendência da fé - a respeito de todos os tempos e culturas - devida a uma iniciativa divina para levar os homens à salvação. Esta, comporta uma revelação do homem ao homem e, portanto, também do modo como se configuram a

suas relações com Deus e com os outros homens, normas morais e sociais portanto, sempre em tensão vital com as estruturas sócio-culturais dentro das quais a fé é anunciada e vivida, mas em continuidade substancial com a palavra de Deus que vive na Igreja.

Se é justo dizer que não existe uma única "civilização cristã", nem uma "ideologia cristã", deve-se contudo acrescentar que o fermento evangélico pode impregnar mais ou menos uma civilização, e que tal fato não tem a mesma relação com todas as ideologias sócio-políticas.

Nenhuma ideologia sócio-política, ainda se inspirada pelo cristianismo, tem o direito de monopolizá-lo a seu favor. Mas, por outro lado, o cristão nas suas próprias opções sócio-políticas não pode deixar de ter em conta a coerência destas com a fé cristã e deve fazer uma referência constante à comunidade de fé ou seja à Igreja a que pertence. (- Dom Vicente Miano, Secretário do Secretariado para os Não-Crentes).

LEVANTAMENTO SOBRE AS ATIVIDADES MISSIONÁRIAS

O presidente da Fundação Nacional do Índio, geral Ismarth de Araújo afirmou que aquele órgão não cogita do afastamento das missões religiosas que trabalham com as comunidades indígenas antes de ser feito um minucioso levantamento das atividades missionárias.

Disse que considera útil a colaboração das missões, sejam católicas, ou não, desde que não visem apenas à "salvação espiritual do índio" e sim contribuam através da assistência médica, educacional e outras formas de cooperação necessárias ao desenvolvimento das comunidades indígenas.

PLANO BIENAL DA CNBB Para o biênio 1977-1978, a Conferência Nacional dos Bispos do Brasil estabeleceu um plano de trabalho pastoral dentro de quatro prioridades:

1 - Comunidades eclesiais de base

Verifica-se, com freqüência, talvez devido ao próprio fenômeno de expansão rápida das

CEBs, um certo clima de interrogação sobre o sentido de todo esse trabalho e sobre como prosseguir. Comunidades que não se abrem a outras, ajudadas por uma clara opção a nível diocesano, parecem estancar sua vitalidade e involuir.

2 - Pastoral da Família

A Família, lugar de repercussão das diversas crises na sociedade, tem muito ainda a descobrir e a oferecer para formar pessoas, educar na fé e promover o desenvolvimento social. Base da sociedade, ela é também o lugar privilegiado de realização da Igreja, seja nas CEBs, seja nos outros grupos eclesiais urbanos. Se ela é objeto de conflitos e tensões, é também a fonte de criatividade, de energia, de vida para superar as crises, suas e da sociedade. Em vista desta convicção, a Igreja quer desenvolver e aprofundar os trabalhos já realizados no plano bienal precedente enfocando novos aspectos.

3 - Pastoral urbana.

O rápido processo de urbanização da população brasilei-

ra, com seu resultado natural, o aparecimento das cidades ou o crescimento desordenado e descontrolado de outras, está sendo visto como um verdadeiro desafio à criatividade pastoral da Igreja.

4 - Responsabilidade da Igreja no atual momento brasileiro.

O que inspirou a 4.ª prioridade no Plano Bienal, nos termos acima formulados, foi a consciência de que o atual momento brasileiro levanta graves problemas, envolvendo diretamente exigências de justiça social, para cuja superação a Igreja não pode se eximir da responsabilidade de trazer a sua colaboração específica. Assim, o objetivo implícito nessa prioridade consistirá essencialmente em procurar definir, com objetividade e isenção, as características da atual conjuntura brasileira bem como a responsabilidade que a missão pastoral confere à Igreja nesse momento - (Boletim da CNBB.)

ORDENAÇÃO DE NOVOS SACERDOTES

Moacir Mundstock, da Ordem dos Padres Capuchinhos e Assis Moser, da Ordem dos Padres Salesianos serão ordenados sacerdotes, respectivamente, hoje, às 9,30 na Igreja Matriz da Trindade por Dom Agostinho Sartori - Bispo de Palmas - e no próximo domingo, às 9,00 horas, na Igreja Matriz do Parque dom Bosco em Itajaí, por Dom Wilson Laus Schmidt.

VISITA DE DESPEDIDA

Na próxima terça-feira, às 16,30, na Residência Episcopal de Florianópolis, o sr. Arcebispo Metropolitano estará recebendo a visita do Exmo. Sr. General Samuel Alves Correa, mui digno Comandante da 5.ª Região Militar, que apresentará suas despedidas por ter sido indicado para outro posto.

MISSA PELA TELEVISÃO

Como abertura dos festejos pelo Cinquentenário da elevação do bispado de Florianópolis à categoria de Arcebisado, no próximo domingo, a partir das 9,30, Dom Afonso Niehues estará celebrando missa comemorativa através da TV-Cultura, Canal 6, desta Capital.

"A ALEGRIA É UMA GARGALHADA;
A FELICIDADE UM SORRISO." VIAJE BEM
NOS ÔNIBUS DA EMPRESA FLORIANÓPOLIS.

GUIAS
TELEFONICOS
DO BRASIL



(editores autorizados e exclusivos da teleselec)

AMPLIANDO SUA FILIAL EM FLORIANÓPOLIS

SELECIONA E ADMITE

DESENHISTAS

Com experiência em desenho publicitário (lay-out), e disponibilidade para viajar. Salário inicial de Cr\$ 3.000,00.

AUXILIARES DE ESCRITÓRIO

Moças e rapazes, datilógrafos, curso secundário. Salário inicial de Cr\$ 1.500,00.

AUXILIARES ADMINISTRATIVOS

Rapazes, firme em cálculos, curso secundário e disponibilidade para viajar. Salário inicial de Cr\$ 1.500,00.

OFERECEMOS BOM AMBIENTE DE TRABALHO,
REGISTRO EM CARTEIRA E TREINAMENTO.
ENTREVISTAS DIAS 10 e 11 EM NOSSOS
ESCRITÓRIOS À RUA 7 DE SETEMBRO, 15-10.

Conheça o "NAUTICAL SHOP" do MEYER VEICULOS

No "Nautical Shop" do Meyer Veículos você encontra do mais simples barco a remo à mais sofisticada lancha e ainda tudo o que for preciso para equipar sua embarcação. Você tem a melhor e integral assistência técnica. Antes de por-se ao mar, vá ao "Nautical Shop" do Meyer Veículos.

Meyer Veículos vende:

Lanchas e barcos de fibra de vidro.
Barcos de alumínio e de inflar.
Motores de popa.
Bussolas.
Conta-giros.
Velocímetros.
Hélices para motores de popa/centro/rabeta.
Coberturas para embarcações.
Ancoras.
Direções hidráulicas.
Skis aquáticos.

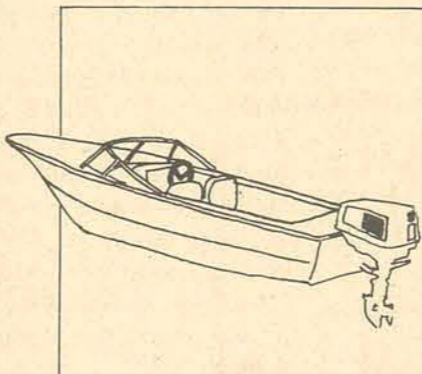

E tudo o mais que você possa imaginar para sua embarcação.

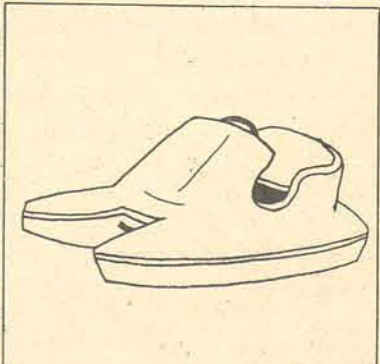
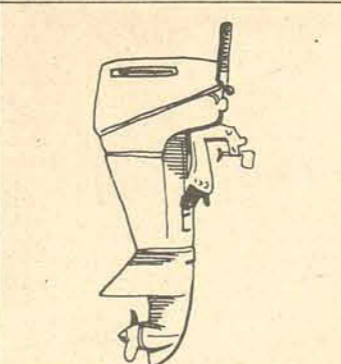
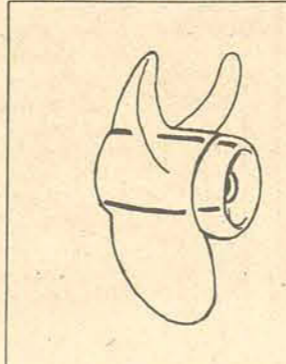
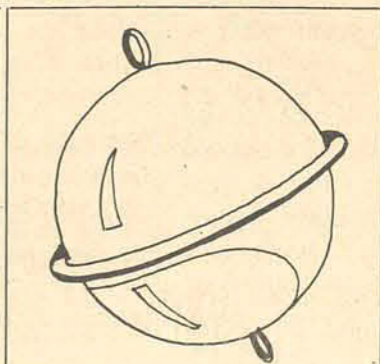
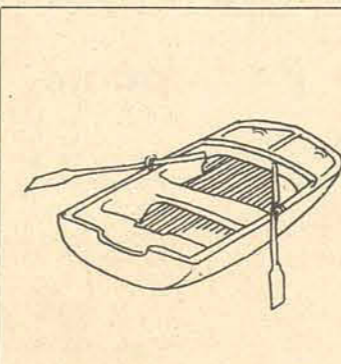
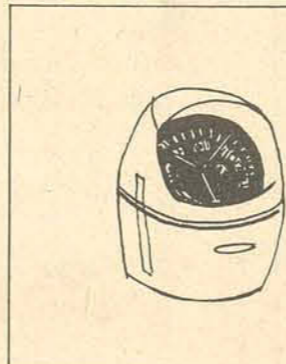

RUA FÚLVIO ADUCCI, 597 - TEL: 44-1169

Automotores

Wilson L. de Medeiros

GP da Argentina abre a temporada de F-1 sem grandes novidades e muitos favoritos

Mantendo uma tradição da Fórmula-1, interrompida no ano passado, o GP da Argentina que será disputado na tarde de hoje, no Autódromo Municipal de Buenos Aires, volta a marcar a abertura da Temporada da categoria, em corrida que contará com a participação dos 22 melhores pilotos do mundo, entre eles quatro brasileiros: Emerson Fittipaldi, José Carlos Pace, Ingo Hoffmann e Alex Dias Ribeiro.

O GP da Argentina, conhecido na Fórmula-1 como a "Caixinha de Surpresas", já que por ser, tradicionalmente, a primeira prova da temporada, ali surgem algumas novidades que, muitas vezes, alteram os prognósticos anteriormente feitos.

FERRARI
Uma dessas surpresas nos últimos treinos, têm sido a queda de rendimentos dos Ferraris, de Niki Lauda e Carlos Reutmann, enquanto os Tyrrel - de Depailler e Peterson - e os Brabham - de Pace e Watson - melhoraram bastante.

O forte calor que tem feito nos últimos dias em Buenos Aires, com uma temperatura oscilando por volta dos 35 graus centígrados, tem sido um grande inimigo dos motores de 12 cilindros dos Ferraris que, a exemplo do já sentido na temporada passada, têm o problema de super-aquecimento, o que diminui, sensivelmente, o desempenho dos seus motores.

Os argentinos já não se mostram, assim, tão otimistas em relação à sua esperança que já dura 20 anos, de ver um piloto local vencer o GP da Argentina, alegria que tiveram, pela última vez, em 1957, com a vitória de Juan Manuel Fangio, pilotando uma Maserati, com a qual alcançou a média horária de 129,476 km. Para piorar ainda mais a situação, Reutmann que de todos os pilotos é o que melhor conhece o circuito de Buenos Aires, no treino da última quinta-feira, quando corria no curvão, saiu da pista, indo bater no "guard-rail", destruindo o "spoiler" dianteiro e o aerofólio traseiro, sem, contudo, machucar-se, mas o acidente foi suficiente para diminuir o ânimo dos argentinos, o que preocupa muito os organizadores da prova, que teriam, assim, diminuída sua renda, ameaçando ainda mais, as perspectivas de um prejuízo financeiro que seria superado, pela presença em massa do público argentino, um povo fanático por automobilismo, mas que só gosta de ir à pista quando tem um compatriota correndo com possibilidades de vencer a corrida.

Tyrrel Os mecânicos da Tyrrel têm trabalhado de portas fechadas, ao contrário dos da Mc Laren, que

trabalham à vista do público, jornalistas e até mesmo dos outros mecânicos, mas o trabalho parece estar tendo bons resultados, pois o comportamento dos carros de seis rodas, na pista, tem sido bem melhor do que na temporada passada e os melhores tempos obtidos nos treinos preliminares são os dos carros de número 3 e 4, conduzidos, respectivamente, por Ronnie Peterson e Patrick Depailler. Uma das possíveis causas desses bons tempos, segundo conseguiram apurar os observadores, teria sido o emprego de pneus de composto mais macio, que rendem melhor no piso quente, uma constante dos últimos dias no Autódromo de San Martín, em vista do calor que tem feito em Buenos Aires.

Embora Depailler esteja pilotando o segundo carro da equipe, este vem registrando médias mais altas do que Peterson, já que conhece melhor o Tyrrel de seis rodas, com o qual correu quase toda a temporada de 1976. Peterson não está, ainda, bem adaptado ao carro, mas seu rendimento melhorou bastante com os treinos realizados na Argentina e está com boa forma para a corrida de hoje, sendo, até mesmo, apontado como um dos favoritos.

BRABHAM
Os Brabham de José Carlos Pace e John Watson, apesar de estarem equipados também com motores de 12 cilindros, da Alfa Romeo, não vêm apresentando o problema de aquecimento que preocupa os mecânicos da Ferrari.

O rendimento dos Brabham, sem grandes modificações, é bem melhor do que registrou na temporada passada, o que tem levado aos "experts", que acompanham os treinos, a apontar José Carlos Pace como um dos favoritos da corrida, embora o segundo carro da equipe chefiada por Bernie Ecclestone, pilotado



por Watson, venha "virando" mais rápido, não apresentando nenhum problema.

Enquanto isso, o brasileiro teve aborrecimentos com a aerodinâmica de seu carro, cujo bico e traseira, acertados muito baixos, em certa ocasião chegaram a bater no chão, causando pequenos danos ao carro e queda no seu e, talvez, tenham contribuído para o acidente sofrido por Pace nos treinos de sexta-feira quando, mesmo assim, conseguiu o quinto tempo.

Trabalhando durante toda a noite de sexta-feira para sábado, os mecânicos consertaram o carro, corrigiram os defeitos que já haviam sido notados por "Moco" e deixaram o carro em perfeitas condições para a tomada de tempo oficial, realizada na manhã de ontem (veja na página de esportes).

MC LAREN
Sem modificações, os mecânicos da Mc Laren têm trabalhado com seu box franqueado a todos, e seus carros apresentam o mesmo bom comportamento do ano passado.

Seus pilotos, o campeão James Hunt e o alemão Jochen Mass, estão tranquilos, "virando" muito rápido e são fortes candidatos à vitória, principalmente o inglês, cada vez mais seguro e pilotando em sua melhor forma, embora não venha sendo encarado como um dos favoritos, condição que tem perdido mais em favor de Peterson.

COPERSUCAR
O Copersucar continua sendo um carro problema, apresentando defeitos ora em sua parte elétrica, ora na mecânica, inclusive com quebras.

Mesmo assim, Emerson acha que o carro está bem melhor do que esteve em 1976, mas não é, ainda, um carro competitivo.

Os resultados obtidos nos treinos, apesar das quebras, são animadores e, até certo ponto, surpreendentes.

No que diz respeito ao segundo carro, o de Ingo Hoffmann, é o mais lento de todos os carros que estão em Buenos Aires e é o único a estar equipado com bateria, componente já eliminado nos demais carros, com o objetivo de reduzir o peso.

OUTRAS MÀRCAS
As demais marcas que estarão alinhando hoje no Autódromo San Martín - March, Lotus, BRM, Shadow, Surtees, Wolf, Ensign e Ligier -, não apresentam grandes inovações e seus desempenhos tem sido os mesmos da temporada passada, mas não está fora de cogitação uma possível surpresa.

Estas marcas têm sido notícia, mais seguidamente, em vista de alterações em seus quadros de pilotos, como é o caso de Clay Regazzoni, agora na equipe Ensign e do brasileiro Alex Ribeiro, que está na equipe de Hollywood-March, tendo por companheiro Ian Schecketer, irmão de Jody Schecketer, que nesta temporada defenderá a equipe Wolf-Ford.

O CALOR
O forte calor que vem se

registrando, últimos dias, em Buenos Aires, poderá, inclusive, decidir o resultado do GP da Argentina e prejudicará, principalmente, os Ferraris que, com seus motores de 12 cilindros, sempre sofreram com o problema do super-aquecimento.

Mas não só os motores estão tendo problemas com o calor, também os pilotos, em sua grande maioria europeus, que saíram de seus países em pleno inverno.

Niki Lauda é um dos que mais tem sentido a elevada temperatura, pois saiu da Austrália sob neve. Em Buenos Aires está constantemente bebendo água mineral e tem sentido, também, algum problema com suas cicatrizes novas, fruto de recente operação plástica e que ardem um pouco quando expostas ao Sol.

Em termos de desgaste físico, o calor tem beneficiado, notadamente, os brasileiros e sul-africanos, mais habituados a temperaturas de mais de 35 graus.

Pensando no calor e nas probabilidades de seu compatriota Carlos Reutmann, que correrá com um Ferrari, os organizadores da prova procuraram retardar ao máximo a largada, para que ao entardecer, com o Sol mais ameno, não tivesse o seu carro tanto problema com o aquecimento. Assim, a largada do XIII GP da Argentina se dará às 16 horas e só não foi mais retardada, por causa da transmissão de televisão para a Europa.

O AUTÓDROMO
Este será o XIII GP da Argentina - alguns mais supersticiosos temem algum desastre, pois o número 13, por isso mesmo, não é nuni-

ca utilizado na Fórmula-1 -, sempre disputado no Autódromo San Martín, em Buenos Aires.

O Autódromo Municipal da Cidade de Buenos Aires, como ainda é conhecido embora mais tarde tenha sido denominado "San Martín", foi inaugurado a 9 de março de 1952 e foi construído quase que unicamente em função das atuações de Juan Manuel Fangio, que tinha sido, inclusive, campeão mundial de 1951 e inflamara o patriotismo dos argentinos.

Várias provas de carros das categorias Esporte, Esporte-Protótipo, Mecânica Nacional e Carros Especiais, fizeram parte do programa inaugural, pois só no ano seguinte foi realizado o I GP da Argentina.

Inicialmente, a pista foi construída com 10 circuitos diferentes e custou quase 10 milhões de pesos. Juan Manuel Fangio ganhou, ali, cinco provas válidas pelo Campeonato Mundial e também encerrou sua carreira, em 1958, com a conquista de cinco títulos e a fama de um dos melhores pilotos de todos os tempos, ao lado de Jim Clark e Jackie Stewart.

Ocupando uma superfície total de 130 hectares, o autódromo de Buenos Aires passou por uma série de reformas, recebendo moderno sistema de sinalização de pista por semáforos, um novo restaurante, pronto socorro equipado para terapia intensiva e até cirúrgica, além de um prolongamento da pista em 3,441 metros, elevando de 10 para 15 o número de circuitos disponíveis. O último deles, com 5,968 metros, será utilizado para a realização do GP República da Argentina, a-bindo o Campeonato Mundial de 1977.

Na realidade, o autódromo argentino possui somente 14 circuitos. Não existe o 13, número que não faz parte da Fórmula-1, assim como o próprio 15, que são considerados azafagos

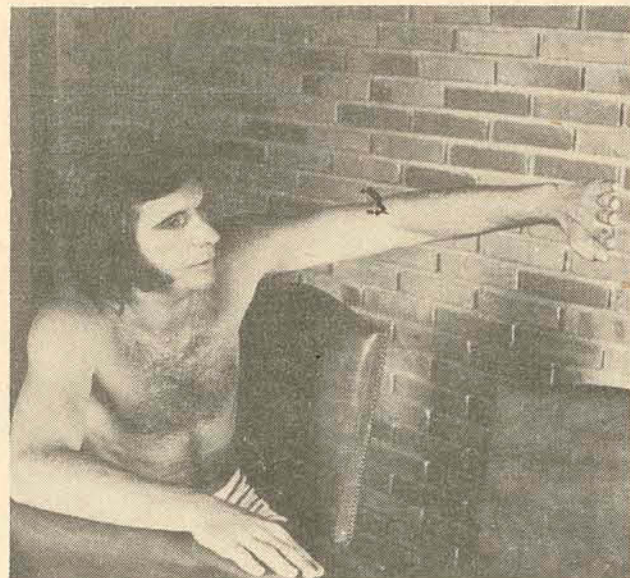

Mesmo os brasileiros, como Emerson, estão sentindo os efeitos do calor, que poderá, inclusive, influir no resultado da prova.



Reutman, com Ferrari e grande conhecimento da pista, e a esperança dos argentinos, para a quebra do tabu de 20 anos.



Peterson, com um Tyrrel de 6 rodas e Pace, com um Brabham com motor Alfa Romeo de 12 cilindros, são dois dos favoritos do GP da Argentina.

pelo pessoal da F-1.

A zona dos boxes foi, igualmente, bastante modificada, contando agora com 35 garagens duplas e alojamentos privativos, para pilotos e mecânicos. Sala de imprensa, equipada com aparelhos de telex, telefones, máquinas de escrever e ar condicionado, além de cabines especiais, para rádio e

televisão, instaladas num edifício de dois andares e com visão quase total do traçado, permitem as melhores condições de trabalho para os jornalistas.

Entre as obras que transformaram o autódromo de Buenos Aires num dos mais funcionais do mundo, foram executados serviços de melhoramento da pista, para maior segurança dos pilotos e do próprio público, como a saída do Tobogã, cujo "relevê" foi modificado, de forma a permitir que os carros saiam diretamente sobre a reta, eliminando a possibilidade de derrapagens em direção aos boxes.

Na curva Ascari, antes a mais veloz da pista e na qual Emerson sofreu um acidente em 1971, foi incluído um "esse" para obrigar aos pilotos a reduzir a velocidade.

Nessa pista, considerada uma das mais modernas e seguras do mundo, Emerson Fittipaldi, com Lotus-Ford, em 1973, e com um Mc Laren-Ford, em janeiro de 1975, é o único piloto com duas vitórias, desde que o Grande Prêmio da Argentina voltou a ser disputado, em 1971, após uma paralisação de 10 anos.

XIII GP da Argentina Os Participantes

Não constam da lista os números 13 e 15, que não são usados pelos pilotos, sob a alegação de atrair má sorte. Os demais números que faltam, acima do número 10, pertencem as escuderias e pilotos particulares que não chegaram a Argentina.

No.	PILOTO	PAÍS	CARRO	ESCUDERIA
1	James Hunt	Inglaterra	McLaren M-23	McLaren
2	Jochen Mass	Alemanha	McLaren M-23	McLaren
3	Ronnie Peterson	Suécia	Tyrrel P-34	Eif-Tyrrel
4	Patrick Depailler	França	Tyrrel P-34	Eif-Tyrrel
5	Mário Andretti	USA	Lotus MK-3	John Player Special
6	Gunnar Nilson	Suécia	Lotus MK-3	John Player Special
7	John Watson	Irlanda	Brabham BT-45	Martini Racing
8	José Carlos Pace	Brasil	Brabham BT-45	Martini Racing
9	Alex Dias Ribeiro	Brasil	March 761-B	Hollywood-March
10	Ian Schecketer	Afr. do Sul	March 761-B	Hollywood-March
11	Niki Lauda	Austria	Ferrari 212-T2	Ferrari
12	Carlos Reutmann	Argentina	Ferrari 212-T2	Ferrari
14	Larry Perkins	Inglaterra	BRM P-207	Stanley-BRM
16	Tom Price	Inglaterra	Shadow DN-8	Ambrosio Shadow
17	Renzo Zorzi	Italia	Shadow DN-5	Shadow
18	Hans Binder	Austria	Surtees TS-19	Durex-Surtees
19	Vittorio Brambilla	Italia	Surtees TS-19	Durex-Surtees
20	Jody Schecketer	Afr. do Sul	Wolf Ford WR-1	Wolf
22	Clay Regazzoni	Suica	Ensign 177	Tissot-Ensign
26	Jacques Laffitte	França	Ligier JS-07	Ligier-Gitanes
28	Emerson Fittipaldi	Brasil	Copersucar-FD-07	Copersucar
29	Ingo Hoffmann	Brasil	Copersucar-FD-07	Copersucar

GP da Argentina Os Vencedores

ANO	PILOTO	CARRO	MÉDIA
1953	Alberto Ascari	Ferrari	125,727km
1954	Juan Manuel Fangio	Maserati	112,839kmh
1955	Juan Manuel Fangio	Mercedes	120,835kmh
1956	Juan Manuel Fangio	Mercedes	120,835kmh
1957	Luigi Musso	Ferrari	126,129km
1958	Juan Manuel Fangio	Maserati	129,476kmh
1958	Stirling Moss	Cooper-Climax	134,448kmh
1960	Bruce McLaren	Cooper-Climax	133,176kmh
1971	Chris Amon (*)	Matra-Simca	159,580kmh
1972	Jackie Stewart	Tyrrel-Ford	161,430kmh
1973	Emerson Fittipaldi	JPS-Ford	165,566kmh
1974	Denny Hulme	McLaren-Ford	187,802kmh
1975	Emerson Fittipaldi	McLaren-Ford	190,861kmh
1976	Não realizado		

(*) Prova não válida pelo Campeonato Mundial de Pilotos

Fórmula-1 Os Campeões

1950	Giuseppe Farina	(Italia)
1951	Juan Manuel Fangio	(Argentina)
1952	Alberto Ascari	(Italia)
1953	Alberto Ascari	(Italia)
1954	Juan Manuel Fangio	(Argentina)
1955	Juan Manuel Fangio	(Argentina)
1956	Juan Manuel Fangio	(Argentina)
1957	Juan Manuel Fangio	(Argentina)
1958	Mike Hawthorn	(Inglaterra)
1959	Jack Brabham	(Australia)
1960	Jack Brabham	(Australia)
1961	Phil Hill	(Estados Unidos)
1962	Graham Hill	(Inglaterra)
1963	Jim Clark	(Escócia)
1964	John Surtees	(Escócia)
1965	Jim Clark	(Escócia)
1966	Jack Brabham	(Australia)
1967	Denny Hulme	(Nova Zelândia)
1968	Graham Hill	(Inglaterra)
1969	Jackie Stewart	(Escócia)
1970	Jochen Rindt	(Austria)
1971	Jackie Stewart	(Escócia)
1972	Emerson Fittipaldi	(Brasil)
1973	Jackie Stewart	(Escócia)
1974	Emerson Fittipaldi	(Brasil)
1975	Nike Lauda	(Austria)
1976	James Hunt	(Inglaterra)

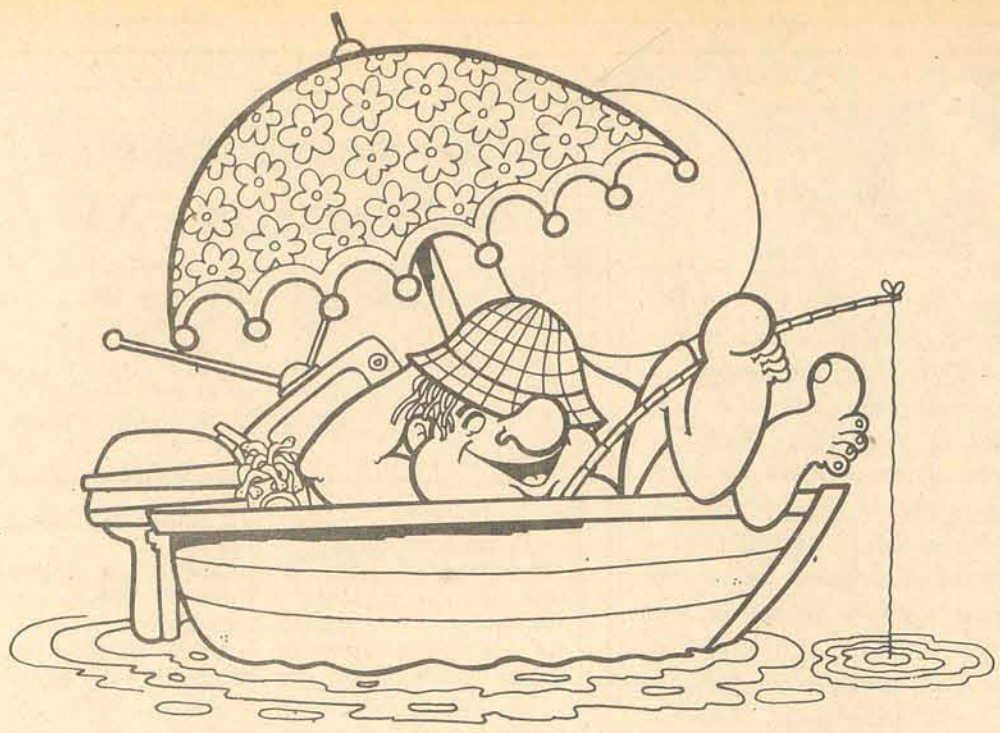

FÉRIAS VALE TUDO

A VISTA...
UM DESCONTÃO!
A PRAZO...
A MENOR PRESTAÇÃO!

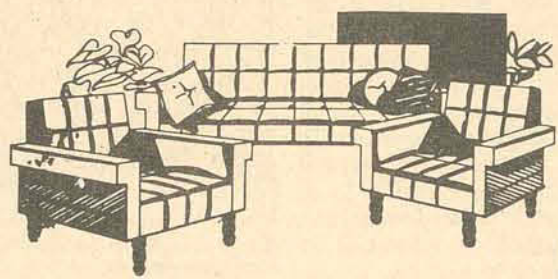

CONJ. ESTOFADO HM 100
Apenas **12 x 152,00**
mensais.

COLCHÃO PROBEL
Solteiro: 660,00
ou **3 x 220,00 = 660,00**
Casal: 969,00
ou **3 x 323,00 = 969,00**

CONJ. FÓRMICA R. GOMES
Por 1.490,00
ou apenas **103,00**
mensais.

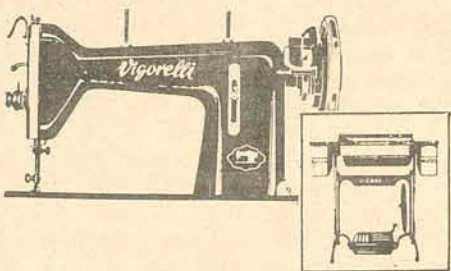

MÁQUINA DE COSTURA VIGORELLI
Mod. Universal com móvel 5 gavetas.
Costura para frente e para trás
realizando arremate automático.
Por 1.449,00
ou apenas **119,00** mensais.

FORRAÇÕES
Conheça a nossa completa seção
com as mais variadas cores e
padrões a sua escolha.
Grátis: orçamento e colocação.

REFRIGERADOR FRIGIDAIRE
De luxo. Capacidade: 290 litros.
Apenas **12 x 396,00**
mensais.

LAVADORAS
Brastemp, Westinghouse,
Mueller e Rymer.
A partir de **99,00**
mensais.

PRATO ORNAMENTADO IPANEMA
Aço inox Meridional.
Apenas **109,00**

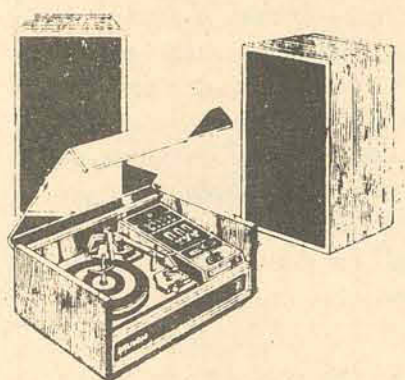

CONJUNTO DE SOM GRUNDIG
Amplificador estéreo, toca-discos
com tampa de acrílico e 2 caixas
acústicas.
De ~~5.350,00~~
por apenas **3.990,00**
ou **274,00** mensais.

FONES DE OUVIDO ESTÉREO
Simples ou com controle
de volume.
De ~~336,00~~
por apenas **229,00**
Economize **107,00**

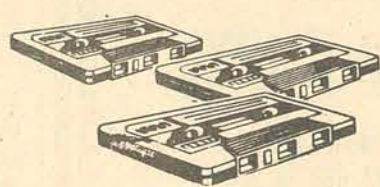

FITAS K-7
Com estojo.
1 hora de duração.
Apenas **15,00**

RÁDIO NISSEI PORTÁTIL
2 faixas de onda.
Apenas **249,00**



BATERIA DE ALUMÍNIO MARMICOC MODERNA
Com 29 peças.
Apenas **7 x 125,00**
mensais.

JOGO DE JANTAR 42 PEÇAS
Porcelana Classe Floral.
Por 897,00
ou **3 x 299,00 = 897,00**



SOMADORAS OLIVETTI
Impressora. Teclado
reduzido.
De ~~2.198,00~~
Por **1.590,00**
ou apenas **119,00**
mensais.

CALCULADORA DISMAC
Eletrônica, científica, funções
trigonômicas e inversas,
raiz quadrada, etc.
Por **987,00**
ou **3 x 329,00 = 987,00**

CÂMARAS KODAK
Instamatic, 54-X, 155-X
e Xereta.
De ~~336,00~~
por apenas **239,00**
Economize **97,00**

E para revelar ou copiar
o seu filme (negativo ou
slide) confie em nosso
serviço de fotoacabamento.

TOCA-FITAS TKR ESTÉREO
Qualidade insuperável. 12 volts,
10 watts, mod. CR-40.
O Pequeno Gigante!
Por 1.980,00
ou apenas **187,00**
mensais.

BAGAGEIROS
Para capota de aço, VW,
Corcel, Chevette, etc.
Desde **230,00**

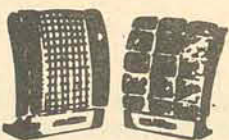

JOGO DE CAPAS PROCAR
A decoração requintada
para o seu carro. Courvin.
Desde **500,00**

RODAS DE AÇO MANGELS
Cromadas em modelos
originais ou esportivos.
Várias talas.
Desde **105,00**

FOGÃO BRASIL GRAND PRIX
Apenas **12 x 378,00**
mensais.

MÁQUINA DE CORTAR GRAMA
"Ceifabel", manual.
Apenas **275,00**



MOTOCICLOTA EUREKA GARELLI
De ~~10.842,00~~
por **9.300,00**
ou apenas **589,00**
mensais.

BICICLETA CALOI BERLINETA
De ~~1.342,00~~
por **1.141,00**
ou apenas **76,00**
mensais.



COLCHONETE SUPERSPUMA
Para camping e praia.
De ~~145,00~~
por apenas **116,00**

KIT YANES
Composto de lampião, jarra
térmica, fogareiro, turbo-grill
e frigideira.
Por 499,00
ou **7 x 90,00**
mensais.

CADEIRA TUBULAR
Tipo espreguiçadeira,
com duas posições.
De ~~217,00~~
por apenas **174,00**

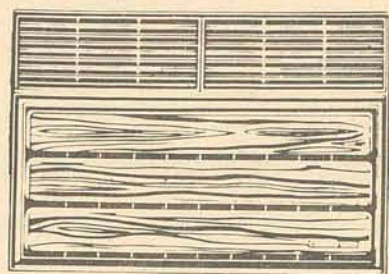

AR CONDICIONADO ADMIRAL
Capac.: 8.500 BTUS - Quente e frio.
110 ou 220 volts, criado especialmente
para dormitório. Baixo nível de ruído.
Controle direcional do ar.
Por 4.690,00
ou **12 x 546,00** mensais.



ARTIGOS PARA PRESENTES
Conheça nossa seção especializada
e veja quanta coisa maravilhosa
continua chegando para você
escolher a vontade e presentear
com bom gosto e muita distinção!

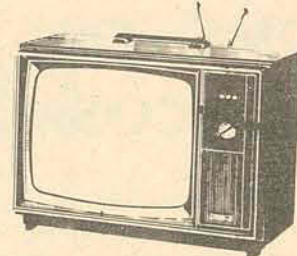

TV A CORES PHILCO
Por 7.690,00
ou **12 x 859,00**
mensais.

TV PHILCO 12" MOD. 264
Luz e bateria.
Base giratória.
Por 2.198,00
ou **12 x 274,00**
mensais.

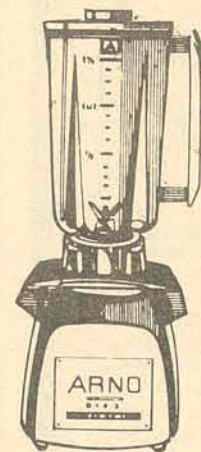

LIQUIDIFICADOR ARNO LR
3 velocidades.
Apenas **279,00**



VENTILADOR ARNO
3 velocidades, oscilante,
hélice de 30 cm.
Por 597,00
ou **3 x 199,00 = 597,00**

VENTILADOR BRITANINHA
20 cm., 3 velocidades
para seu total conforto.
Apenas **165,00**

ESPRESSOR DE FRUTAS ARNO
Por 315,00
ou **3 x 105,00 = 315,00**

GRÁTIS:
Em todas as compras,
cupons para o sorteio de
6 BRASÍLIA
e 6 Motociclos Garelli
JÁ NO PRÓXIMO DIA 22

LOJAS HM

Hermes Macedo
DO RIO GRANDE AO GRANDE RIO

Estão ocorrendo mutações climáticas

Abelardo Sousa

No meu artigo anterior (O Estado, edição dos dias 1 e 2 do corrente), eu me valia do título para perguntar (embora o ponto-de-interrogação tenha sido esquecido pela composição): Estarão ocorrendo mutações climáticas? E, lá pelas tantas, dizia eu que o Professor A. Seixas Netto, caso se dignasse ler aquele meu escrito, haveria de nos dar uma aula sobre a matéria em relevo.

E, em verdade, isto aconteceu. Mestre Seixas Netto leu o artigo e, com a costumeira simplicidade que abriga a sua gentileza e com a profundidade dos conhecimentos que lhe fundamentam a capacidade científica e pedagógica, dirigiu-me uma mensagem sobremaneira honrosa, através da qual poderemos todos adquirir úteis conhecimentos e ver respondida, afirmativamente, a pergunta por mim formulada.

Antes de revelá-la aqui, devo confessar, porém, a minha - só minha - imperdoável omissão do mês de março de 1887, dentre os arrolados por mim como um dos mais chuvosos, na antiga Desterro. Esse mês ali devia ter figurado com os elementos citados pelo Professor Seixas Netto, que, aliás, são os que constam exatamente do trabalho de José Brasilício de Souza. Explicado esse senão, vejamos a carta-aula de Mestre Seixas Netto: "Professor: Li, faz umas horas, no jornal O Estado, desta nossa Ilha de Meien-bipe, seu ensaio ESTARÃO OCORRENDO MUTAÇÕES CLIMÁTICAS? Lá, em seu conteúdo, referências ao meu nome em como que convocando meu pronunciamento. Bondade d'amigo, não haja dúvida. Mas todo pedido, como toda carta, bilhete ou recado, merece resposta. E, assim sendo meu entender, sinto-me convocado a responder algumas perguntas implícitas no utilíssimo trabalho. Registra V.S. apontamentos e registros meteorológicos do notabilíssimo astrônomo, meteorologista, poliglota (mestre-volapiquista), - e aí, caro professor, desculpe-me pelo volapiquista -, que foi José Brasilício de Souza, seu ilustrado e ilustre avô. Apreciei muito, embora seja dos meus registros também, aquelas indicações curiosas, e tão úteis a quem souber aproveitá-las, da ocorrência de chuvas em Florianópolis nos anos de 1884 a 1887. Formam, evidentemente, um documento histórico, em relação à nossa História, como as Parapegnatas em relação à história helênica, que há 2 milênios antes da Era Cristã, Eudoxos e outros expe-

diam Boletins Meteorológicos. Mas, e nisto peço excusas, sirvo-me de alertar o Professor e Amigo o seguinte: Em 1887, os meses chuvosos foram: março - 18 dias (que não está registrado, talvez por "salto de composição" e paginação comum aos jornais). Tenho registrado até nesse mês uma sequência importante: Duas grandes fases chuvosas do mês: dos dias 6 a 12 e dos dias 20 a 23 e os demais registrados por V.S. Mas, retornando ao mês de março de 1887, há de ver V.S. que os dias chuvosos foram: 1, 2, 4, 6, 7, 8, 9, 10, 11, 12, 14, 15, 16, 20, 21, 22, 23, 25. Mas, retorno ao tema geral: Pelos meus cálculos e pela comprovação experimental em minha estação, e publicações minhas diversas, tenho segurança de que a partir de 1880 até 1976 houve mudança extraordinária no Clima da Terra e, conseqüentemente, no de Florianópolis. No Clima da Terra, de modo amplo, neste quase século, anoto: 1o. - Redução de Oxigênio e Hidrogênio na atmosfera e aumento de Azoto. Esta redução deve-se, nos últimos 40 anos, às queimas infernais produzidas pelas bombas de reação a plutônio e a hidrogênio, que aniquilam, em cada explosão, por 1 megaton, cerca de 1 bilhão de toneladas de componentes atmosféricos (Imagine: a queima continuada periodicamente em experiências nucleares, nunca inferiores a 5 megatons. E já explodiram, sobre a Terra, mais de 300 bombas ditas atômicas). Ocorre que a atmosfera da Terra não se pode recompor assim tão rápido, porque as reações do núcleo-estelar do Planeta estão ficando mais lentas, o que é natural. A propósito do núcleo-estelar, não sei se o Professor conhece o pequeno livro GÊNESE ESTELAR E CONCEITO DO UNIVERSO, em que anoto esta minha teoria astrofísica, que me é muito útil para previsão do tempo geometeorológico a longo prazo, pois da teorização descobri muito especiais equações para isto. 2o. - Aniquilamento das Florestas. Num livro que publiquei no ano passado, em capítulos, numa revista especializada, com o título GEOECOLOGIA ATMOSFÉRICA, propus a conservação de florestas continentais, em nível internacional, pelas nações que lhes formam a geografia. Essas florestas são: amazônica continental; florestas centro-americanas; florestas sul e sudoeste asiáticas; florestas centro-africanas. O sistema de troca Oxigênio-CO2 por esses notáveis

pulmões planetários é capaz de manter a vida, embora reduza, por não ser pleno agora, o seu comportamento, os componentes calcáreos e de cálcio na Terra; anote-se que a cada dia vão desaparecendo ostras, moluscos, conchas, etc., que são alterados na operação planetária, nessa reação físico-química. Querer ordenar pequenos parques florestais ou plantar árvores isoladas se me parece, por inversa semelhança, querer encher um buraco na praia, carregando água em copinho desde o mar. Aliás, os conceitos de ecologia, digo lá naquele ensaio, atuais estão mais comerciais que científicos. E o futuro nos dirá isto. E não tardará muito, porque, a continuar o aniquilamento da atmosfera, nós teremos, a contar de 1977, precisamente 70 anos de vida para os seres vivos que dependam do oxigênio. 3o. - Este é uma como que simulação dos dois anteriores: por redução do Oxigênio e Hidrogênio, as montanhas acima dos 3 000 metros sofrem descongelamentos bruscos, o que provoca um efeito de congelador sobre as partes baixas. E por um retardamento maior de rotação do envoltório da Terra, as estações astronômicas do ano ocorrem - porque só se alteram com a precessão do equinócio - atualmente 29 dias depois da estação climática. Assim, pode ver o Amigo que o verão, a exemplo, climático se iniciou a 22 de novembro e o verão astronômico, a 23 de dezembro último. Quanto ao clima de Florianópolis, acabo de remeter a uma revista especializada um estudo muito completo a respeito do CLIMA REGIONAL DE FLORIANÓPOLIS. Será feita separada em fevereiro e remeterei ao Amigo. Assim, creio que respondo ao Amigo, em seu artigo muito bom, e posso dizer que ainda é tempo de salvar a Terra, mas não com esses conceitos e técnicas ecológicas que por aí andam; é preciso coisa melhor e mais sólida. No mais, caro vizinho, creia-me sempre admirador incondicional e ledor constant, apesar de ter o tempo inteiro ocupado em desenhar (com levantamentos diretos das Constelações) minha Grande História das Constelações, que o Amigo já viu em parte é que, certamente, não será publicada, pelo tamanho e pelo conteúdo, que é preciso demais para a prensa tecnológica de hoje. Mas, nossos netos certamente saberão que estávamos muito à frente do nosso próprio tempo. Sic semper ex corde, A. Seixas Netto".

Nos meandros da linguagem - XV

Querino Alfredo Flach

I - FELIZ 1977

Passadas as festas e a tempestade de fim de ano, com provas, conceitos, médias e "etcéteras", e ainda, afastados alguns probleminhas de saúde, aqui estamos novamente.

Antes de mais nada, queremos agradecer aos leitores que nos enviaram votos de Boas-festas e almejar a todos um 1977 pleno de paz, harmonia e realizações. Apesar de o novo ano ter-nos sido apresentado sob cores bastante negras, vamos agarrar o pincel da boa vontade e a tinta do otimismo e pintá-lo todinho de azul ou, se quiserem, de rosa ou, ainda, de ouro-sobre-azul. É isso mesmo! Disse muito bem, há poucos dias, o embaixador da Alemanha Ocidental, quando se referia a pequenos problemas existentes no Acordo Nuclear Brasil-Alemanha que, apesar disso, o Acordo será cumprido, porque os problemas existem para serem resolvidos. Belo exemplo de otimismo e decisão! Crises e problemas? Se os não houvesse, não haveria o sabor do esforço e da realização positiva.

Com esses votos aos leitores e, procurando munir-nos da mesma disposição, vamos, já com bastante atraso, às respostas às cartas recebidas.

II - DEMONSTRATIVO "MESMO"

O leitor José Carlos Henrique Maria - Rua Cel. Américo, 32 - Barreiros - 88.100 - São José, SC - me escreve, estabelecido na autoridade incontestável de Napoleão Mendes de Almeida, para dar-me um puxão de orelha pelo uso impróprio do demonstrativo "mesmo".

Na minha coluna XII, de 21/11/76. O emprego anatematizado pelo caro leitor é o que apliquei nesta frase: "Com preguença de 'fabricar' novos versos - ou sem inspiração - (o poeta) pegou os mesmos, alterou-lhes mais uma vez a pontuação e mandou-os à Iria...".

Invoca o leitor o § 342, item 4, do autor citado acima, em que ele condena o uso do demonstrativo "mesmo" em substituição a pronomes pessoais ou pronomes relativos. Realmente o insigne gramático tem razão nos exemplos que aponta - e o leitor a eles me remete - "Vou à casa de minha mãe; falarei com a mesma sobre o assunto."

"Realizou-se ontem a esperada festa; à mesma compareceram...". E o autor - e com ele o leitor - diz que "é o caso de perguntar se o interlocutor tem outra mãe ou se o cronista assistiu a outra festa."

Perfeitamente! Tais construções são "de confirmante pobreza sintática". Concordo em gênero, número e caso. A correção proposta, também dá a objetar: "Vou à casa de minha mãe, com quem falarei sobre o assunto" (ou: e com ela falarei sobre o assunto) - "Realizou-se ontem a esperada festa, à qual compareceram...".

Porém, no caso da minha estigmatizada construção, não creio sejam possíveis tais substituições. Vejamos: "Com preguença de 'fabricar' novos versos - ou sem inspiração - (o poeta) pegou os mesmos, alterou-lhes mais uma vez a pontuação e mandou-os à Iria..." É possível perguntar se o poeta tinha ou não outros versos? Acho que sim. Poderia tê-los. Se não pudesse, não seria poeta. Como estava, porém, com preguença ou sem inspiração, pegou os mesmos (e em linguagem familiar, poderíamos usar até o superlativo: pegou os mesmíssimos...), alterou-lhes... Vejamos se é possível substituir por um pronome relativo: "...com preguença de 'fabricar' novos versos, os quais pegou, alterou-lhes...". Impossível!!!

Haveria, isto sim, a possibilidade de usarmos um pronome oblíquo: "...com preguença de 'fabricar' novos versos - ou sem inspiração - pegou-os, alterou-lhes mais uma vez a pontuação e mandou-os à Iria...". Não sei se ficam bem: três verbos seguidos com seu pronome oblíquo e tiracolo - pegou-os, alterou-lhes e mandou-os. Em todo caso, seria construção viável, mas diminuiria a força de expressão, enfraqueceria a ênfase. Pois eu quis ressaltar que o poder, a força da pontuação (aliás, o título era exatamente este: AINDA O TEMÍVEL PODER DA PONTUAÇÃO) favoreceu a preguença ou a falta de inspiração do poeta, que pôde assim tomar os versos "exatamente iguais, idênticos" (significação 1., do Novo Dicionário Aurélio) - versos "não diversos, não outros, tais quais" (id., significação 6.).

Creio que, agora, o assunto ficou claro e que o leitor concordará comigo sobre o emprego do "mesmo". Será mesmo? Quanto ao final de sua carta, quero dizer-lhe que não carece pedir desculpas pela intromissão. Absolutamente. Eu é que lhe agradeço a colaboração, com que espero contar sempre.

III - PEQUENO "MAL" JEITO

Atenção, amigos repórteres, redatores e todo o pessoal da redação de O Estado! O leitor José Augusto de Lima - Av. Brasil, 644 - apto. 203 - Ponta Aguda - Blumenau, SC - sempre atento e fiel leitor, em carta que me dirigiu em 13/12/76, alerta para o "mau jeito" que vocês cometeram, quando escreveram "mal jeito", nas colunas esportivas de 12/12/76. Isto é mau, muito mau. O leitor tem razão, porque é comum Vocês escreverem mal essa palavrinha: quando é para ser mal, Vocês grafam mau e quando é para ser mau, Vocês atacam de mal.

Vamos fazer uma revisãozinha: MAL (com L) pode ser: 1) substantivo; 2) advérbio; 3) conjunção subordinativa temporal. Ex.: De tanto praticar o mal (1), acabou sendo mal (2) visto pela sociedade. Mal (3) viu a palavra mau (2) grafada, apressou-se em corrigi-la. MAU (com U) pode ser: 1) substantivo; 2) adjetivo; 3) interjeição designativa de reprovação. Ex.: Não sejas dos maus! (1) Não queiras ser um mau (2) elemento! Mau! (3) não repitas isso! Na prática, quando não quisermos ou não soubermos classificá-las, é fácil saber qual delas devemos usar: Empregamos MAL (com L) quando o contrário, seu antônimo, for bem e MAU (com U) quando o oposto for bom. Os exemplos ilustram bem: Ele pratica o mal; é mal visto. Contrário: Ele pratica o bem; é bem visto. Ele é dos maus; é mau elemento. Contrário: Ele é dos bons; é bom elemento. Outro artifício: Usamos MAU (com U) quando o feminino é MÁ (S). Ex.: Ele é dos maus - Ela é das más. Ele tem mau caráter - Ela tem má personalidade. - x - Endereço para correspondência: Rua Prof. Anacleto Damiani, 43 - (Centro)

TELEFONE - RESIDENCIAL
Vende-se linha "22". Informações: telefôno: 44-0264.

TELEFONE LINHA "22"
Vendo urgente. Tratar: fone 22-1493.

TELEFONE - PREFIXO "44"
Vende-se ou troca-se por prefixo "22". Tratar: fone: 44-1241.

PROMOTORAS DE VENDAS COSMÉTICOS
A Divisão de Cosméticos da RHODIA está selecionando senhoras que desejem participar desta maravilhosa atividade, em FLORIANÓPOLIS. Exige-se instrução ginásial completa, automóvel, carteira de habilitação, grande dinamismo e disposição. Oferece-se salário compensador e todos os benefícios, em ótimo ambiente. Procurar o Sr. Paulo Celso, na sala de reuniões do HOTEL FLORIANÓPOLIS PALACE, dia 10 de janeiro, entre 13 e 17 horas, para entrevista.

Turesc
empresa de turismo e empreendimentos do estado de santa catarina
Ata da Assembléa Geral Extraordinária, realizada em 16 de dezembro de 1976.
Nos dezesseis dias do mês de dezembro de 1976, às 10,00 horas, na Sede da Empresa de Turismo e Empreendimentos do Estado de Santa Catarina - TURESC -, à Rua Altamiro Guimarães, 15, em Florianópolis, Santa Catarina, de conformidade com os Editais publicados na Imprensa local e no Diário Oficial reuniram-se os acionistas que representam mais de dois terços do capital social com direito a voto. O Presidente da Sociedade, Dr. Orlando Bértoli, anunciou que estava constituída a Mesa, com o comparecimento de todos os Diretores, agradecendo a presença do excelentíssimo senhor Secretário da Indústria e Comércio, Deputado Sebastião Netto Campos, representante do Governo do Estado, acionista majoritário da Empresa, bem como os demais acionistas. Em seguida o Senhor Presidente nomeou a mim, Wilmar Vaz, para secretariar a presente Assembléa, determinando que fosse procedida a leitura do Edital de Convocação, cujo teor é o seguinte: Empresa de Turismo e Empreendimentos do Estado de Santa Catarina - TURESC - CGC/MF nº. 82.507.385/0001-51 - Assembléa Geral Extraordinária - Edital de Convocação - Convidamos os Senhores Acionistas da Empresa de Turismo e Empreendimentos do Estado de Santa Catarina - TURESC - para se reunirem em Assembléa Geral Extraordinária a realizá-la no próximo dia 16, às 10,00 horas, em nossa Sede Social, à Rua Altamiro Guimarães, 15, nesta Capital, com a seguinte ORDEM DO DIA: 1o.) - Autorização para transferência de uma área de terras, por doação, ao SENAI - Serviço Nacional de Aprendizagem Industrial; 2o.) - Outros assuntos de interesse social, Florianópolis (SC), 06 de dezembro de 1976. Orlando Bértoli - Presidente, Cyro Gevaerd - Diretor de Planejamento, Adherbal Vicente Schaefer - Diretor Administrativo, Roberto Lapa Pires - Diretor Financeiro. Posta em discussão a Escritura Pública de Doação, que foi lida e achado conforme o Presidente leu à Assembléa a documentação constante do relatório do Secretário da Indústria e Comércio, encaminhado ao excelentíssimo Senhor Governador, expondo a conveniência de ser doado um terreno na Área Industrial da Grande Florianópolis, ao SENAI - Serviço Nacional de Aprendizagem Industrial, para construção de um Centro de Treinamento de Pessoal. O Senhor Governador despachou favoravelmente, apondo sua aprovação no próprio documento. A Assembléa aprovou por unanimidade a doação de um terreno com área de 18.200m2 (dezoito mil e duzentos metros quadrados), no valor de Cr\$ 218.400,00 (duzentos e dezoito mil e quatrocentos cruzeiros). Não havendo mais assuntos a serem tratados, o Senhor Presidente deu por encerrada a presente Assembléa Geral Extraordinária, designando a mim (assinatura), Secretário, a lavratura da presente ata, que foi lida e assinada por todos os presentes.
Florianópolis (SC), 16 de dezembro de 1976.
Sebastião Netto Campos Representante do Governo do Estado
Orlando Bértoli Presidente da TURESC
Adherbal Vicente Schaefer Diretor Administrativo
Roberto Lapa Pires Diretor Financeiro
Cyro Gevaerd Diretor de Planejamento
Wilmar Vaz Secretário

ENCURTANDO DISTÂNCIAS

Amigo e dinheiro é sempre bom ter por perto.
Banorte
Um amigo na praça
Rua Trajano, 8 - Florianópolis

DESAFIO 77
SE VOCÊ QUER REALMENTE PROGREDIR
Se você quer, de fato, alcançar a realização pessoal e profissional, está desafiado agora, a dar o primeiro passo: **VENHA CONVERSAR CONOSCO**
Somos uma grande Empresa (na verdade a maior do gênero da América Latina).
Em nossa Empresa, as oportunidades são iguais para ambos os sexos - para os jovens e os outros também. Mas para começar você deve ter mais de 25 anos e curso colegial, pelo menos.
O ideal seria que os candidatos fossem pessoas, que já estivessem ganhando mais de Cr\$ 3.500,00 mensais, portanto já acostumadas a bons salários.
Mas além de altos ganhos e amplas possibilidades de progresso hierárquico, você também tem seguro de vida em grupo, todas as garantias das Leis Trabalhistas, Assistência Médica, e moderníssimo sistema de valorização profissional.
Os interessados, serão recebidos na Sala dos Executivos, do Florianópolis Pálace Hotel - amanhã - segunda-feira - 10.01.77 - das 9,00 às 12,00 e das 13,00 às 19,00 horas, c/ doc. de ident. e o recorte deste anúncio. Procurar Srta. LEA.

Cinofilia

KENNEL CLUB FLORIANÓPOLIS OS MELHORES DE 76: O ano de 1976 foi muito importante para a criação de cães de raça no Brasil, atirando um número inédito de adeptos a esse esporte e tomando nossa criação a níveis jamais alcançados. A isto, deve-se principalmente ao grande número de importações feitas dos grandes centros cinofílicos como: Estados Unidos, Inglaterra, Alemanha, Canadá, e que agora começam a despontar, com excepcional melhoria da criação nacional.

Estes foram os melhores da Cinofilia Brasileira em 1976: **CAO DO ANO:** GH.CH.INT. SAKKARA'S KHNUM, Afghan Hound criação de Bárbara Moura Castro, propriedade e apresentação de José Carlos G. Santos. Cão possuidor de 38 Best in Show, Vencedor das mais importantes Exposições Nacionais e Internacionais, KHNUM foi o maior destaque das pistas brasileiras, em 1976, por sua beleza, perfeição e sua presença de SHOW incomparável, fascinando o público por onde se apresentava.

CINÓFILO DO ANO: FRANCISCO PELTIER DE QUEIROZ teve o mérito de movimentar os cães e os homens em benefício da raça Fila Brasileiro; sua inteligência, honestidade de propósitos e capacidade de reunir à sua volta pessoas que estavam alheias à sua causa e que aderiram a ela ao conhecerem a grandiosidade do seu amor à raça Fila Brasileiro foi um passo decisivo ao que se seguiu depois. O trabalho de Chico Peltier de Queiroz em benefício da raça Fila, culminou em Nova Iorque, com um convite especial para o almoço de confraternização que o American Kennel Club realizou no Seattle Hilton Hotel, onde estiveram presentes algumas das maiores personalidades norte-americanas da atualidade como Walter Fletcher, Peggy Adamson, James Trullinger, e outros, que neste dia tomaram conhecimento do fato material que Chico levou especialmente para divulgação do Fila Brasileiro. Nesta ocasião recebeu o convite do trimesário nova-iorquino Working Dogs, para escrever um grande artigo sobre o nosso Fila. Ele teve o mérito de sacudir a raça e torná-la grande aos olhos de muitos que dela jamais se haviam apercebido.

KENNEL DO ANO: KENNEL CLUBE DE ITAJAÍ (SC) - Pela organização, e pela brilhante administração do Sr. Pedro Salles dos Santos, conseguindo realizar boas exposições durante o ano de 1976. **CLUBE ESPECIALIZADO:** CLUBE BRASILEIRO DO SETTER. Foi realmente o Clube Especializado que mais trabalhou por suas raças; cadastramento perfeito dos cães Setter no Brasil; boas Exposições; lançamento de Setter News; trabalho impar no terreno dos especializados.

CRIADOR DO ANO: CLÁUDIO JOÃO FONTES (CANIL DOS PAMPAS). Pelo grande número e pela alta qualidade dos Fila criados em seu Canil em 1976. **JUIZ DO ANO:** EUGÊNIO HENRIQUE PEREIRA DE LUCENA (Rio de Janeiro). **MENÇÕES HONROSAS:** ARIIVALDO ARNONI (São Paulo) **CRESO AMARO LARRÉ** (Rio Grande do Sul) **JUIZ REVELAÇÃO:** ESTHER WINCKEER (Rio Grande do Sul)

HANDLER (hom concour): JAYME MARTINELLI (São Paulo) **HANDLER DO ANO:** AGENOR RIBEIRO (São Paulo). Por 11 anos este jovem profissional paulista trabalhou com Jayme Martinelli; há pouco tempo lançou-se por sua própria conta e risco e na temporada de 76 tomou-se digno do título que ora lhe conferimos.

HANDLER REVELAÇÃO: CELSO SCHNEIDER (São Paulo). Juventude, categoria e estilo. **HANDLER JÚNIOR:** MÔNICA VON SOHSTEN. Sem favor algum, a melhor apresentadora mímica do Brasil.

TOSA: João Pinto da Silva (Rio de Janeiro). Depois de mais de 10 anos trabalhando como tosador em lojas nos Estados Unidos, João retornou ao Brasil, merecendo agora figurar nesta lista de melhores.

GROOMING: EVELINA TOLEDO (São Paulo). A arte de embelezar inteligentemente cães para exposições, encontrou nas habilíssimas mãos de Evelina a sua figura maior no cenário das Exposições brasileiras.

RELAÇÕES PÚBLICAS DO ANO: ENEIDA WERNECK (Santos). Sabefatender ao visitante de suas exposições é uma arte que o Brasil inteiro tem que aprender com o Santos Kennel Club, que tem em Eneida a melhor relações públicas na sua seleção de simpatias.

COMÉRCIO DE ARTIGOS CANINOS: PET CENTER STA. MÔNICA DOGS (Rua Bartolomeu Feio, 134, - Brooklin - São Paulo) **REVISTA DO ANO:** ANIMAIS E VETERINÁRIA (Rio de Janeiro). A revista editada por Paulo Salles ganhou dimensões continentais e hoje é disparadamente a melhor publicação cinofílica de todo o Brasil.

COLUNISTA CINÓFILO: PAULO GUNTER (Correio do Povo, Porto Alegre) **ARTICULISTA DO ANO:** LUCIANO OLIVEIRA (Rio de Janeiro). Por seus artigos publicados nas revistas CANINA (Argentina) e ANIMAIS E VETE-

RINÁRI (Brasil): EXPOSITOR DO ANO: LILIAN CORREIA DO CARMO (Rio de Janeiro). Nenhum outro expositor venceu individualmente tantas exposições no Brasil como Lilian; ela compareceu ou se fez representar nas mais importantes exposições brasileiras de 1976 com seu elenco extraordinário de Cocker Spaniel Americanos, estrelado pelos best in Shows Porthos, Aramis, Artemis, Vip e outros.

PENSIONATO: EVEJAY VALLEY (São Paulo). Uma organização que cresceu com a própria cinofilia brasileira. **CAES DE DESTAQUES:** GR. CH. NEGUS DE SUMATRA (Dobermann); propriedade de Dieter Hobmann (Santa Catarina).

AM. & BRAS. CH. SHIR-RAYNE'S GOLDDIGGER (Pug); propriedade de Tracy Williams (São Paulo).

GR. CH. INT. PORTHOS DO FOLLOW ME (Cocker Spaniel Americano, propriedade de Lilian Corrêa do Carmo (Rio de Janeiro) **VENDE-SE FILHOTES DE COLLIE PELO LONGO** - Excelente Pedigree, filhos de Campeões, machos e fêmeas. Tratar à Av. Santa Catarina no. 1440 - Estreito. **VENDE-SE FILHOTES DE DALMATA:** Excelente Pedigree, filhos de Campeão. Tratar à Av. Trompowski no. 11.

Close

Está de volta a deusa Maria Bethânia. No Rio, toda maravilhosa, fazendo show chamado "Pássaro da Manhã", no Teatro da Praia. Com ela, o Terço Trio e Pedrinho de Albuquerque. Direção de Fauzi, Arap, cenários e figurinos de Flávio Império.

Textos de Fernando Pessoa, Zé Vicente, Cláudio Lispector e Músicas do Lp. "Pássaro Proibido", alternadas com sucessos passados.

Close na televisão está com estréia marcada para a segunda quinzena deste mês. A apresentação será de Júlio Benke, um dos bons profissionais da TV. Cultura, excelente voz e apresentação.

Na cenografia, João Carlos da Costa, que está revelando a sua sensibilidade captando sugestivas e desconhecidas imagens da Ilha de Santa Catarina. Na direção técnica, outro bom profissional: Dirceu Flores. No setor de arte do programa estará funcionando José Roberto Martins, lay-out man do Departamento de Produção da TV. Cultura e artista plástico. Na narração, um cara que dispensa qualquer tipo de comentário: Fenelon Damiani. Na supervisão geral, João Pacheco. O programa está esquematizado para focalizar turismo, artes plásticas, teatro, informação geral, sociedade, reportagens especiais e mais uma série de assuntos de interesse específico dos habitantes da Ilha.

Conhecedores afilitos. Está chegando as livrarias do "Estranho Triângulo", de Edmar Pereira Ferreira. O tema: um casal que é amante do mesmo homem.

Depois de fazer muito sucesso com "Rua República do Peru" e "MPB/4 no Safari", o excelente MPB/4 está ensaiando um novo show que vai se chamar "MPB/4 no País das maravilhas".

Noite dessas, um grupo de criaturazinhas discutiam na "Toca", a presença despida de Aláin Delon, Robert de Niro, Gerard Depardieu, Marc Porel e Dennis Hopper, respecti-

vamente nos filmes que não serão exibidos aqui: 1900, O Inocente, Tracks e Mandingo. E lastimaram, com exclamações e suspiros, a ausência de todas essas sugestivas presenças.

Laura Cardoso, a mais talentosa atriz de televisão do ano passado, continua sendo merecidamente citada nas melhores colunas do País. Os coleguinhas da imprensa não se cansam de citar a assinatura como a melhor de todos. Como é o caso de Helena Silveira, 76, como é o caso de "Vogue" que está nas bancas que "na Tupi, Laura Cardoso foi o grande nome, em "Os Apóstolos de Judas". Laura - como Close já informou - vai ter a oportunidade de voltar a mostrar a sua enorme capacidade de interpretação, no elenco de "Tchan-A Grande Sacada", que a TV.Cultura exibiu de segunda a sábado. Laura é um dos motivos a mais para que você continue assistindo esse interessante trabalho de Marcos Rey, sucesso absoluto em todos os locais onde está sendo mostrado.

Sívrio Santos está partido agora para o disco. O primeiro Lp. da etiqueta SS chamado "Viva o Samba" será distribuído pela Continental. Dizem que este trabalho reúne os melhores sambistas do momento.

Já se encontra nas bancas um novo número do "Jornal da Música". Está trazendo uma interessante matéria sobre o "reggae" e também uma excelente entrevista com Chico Buarque de Hollanda.

Fafá de Belém fica em Santa Catarina até dia 23. Além de Florianópolis, fará shows em nove cidades do Estado, entre elas, Laguna e Camboriú.

Hoje, as 20 horas, Costinha estará nos vídeos sintonizados na TV. Cultura, liderando o elenco de um programa que vai ter a presença de Paulo Celestino, Maria Tereza, Zélia Martins, Lady Hilda, Rony Cócaga, Cazaré, Roberto Bartheiros e Ferrugem.



IMOBILIÁRIA NACIONAL LTDA

COMPRA, VENDA, CORRETAGEM, ADMINISTRAÇÃO E INCORPORAÇÕES DE IMÓVEIS

Rua Felipe Schmidt, 27 - Edifício Dias Velho - 1º Andar - Salas 101 e 108

C. G. C. M. F. 02.065.426/001 - CRECI Nº 29 - I. S. Q. N. 6509

FONES 22-9402 - 22-3670.

VENDE APARTAMENTOS - CASAS - TERRENOS

VENDE-SE

APTO. NOVO - ED. PEDRO I - RUA FRANCISCO TOLENTINO - REF. 139 - Contendo 2 dormitórios, living, banheiro social, cozinha, área serviço. Preço Cr\$ 300.000,00 sendo Cr\$ 40.000,00 sinal e saldo financiado.

ED. VENEZA - NOVO - AV. MAURO RAMOS, 125 - ÚLTIMAS UNIDADES À VENDA - Com 179,58 m2, contendo living, em forma de L c/43,00 m2, suíte, 2 dormitórios, banheiro social, cozinha, área serviço, Q e WC empregada, carpetados, churrasqueira, play-ground, garagem, salão de festas, telefone na portaria, interfone etc. com Cr\$ 50.000,00 sinal e saldo financiado pelo SFH, Cr\$ 640.000,00. Aceita-se terreno como parte do pagamento.

LOJA - RUA VIDAL RAMOS - ESQ. JERÔNIMO COELHO - ED. JAIME LINHARES - REF. 177 - Vende-se ótima loja bem no centro com 48,00 m2. Cr\$ 370.000,00.

TERRENO - BEIRA MAR NORTE - ENTRE A RUA FREI CANECA E AV. RUBENS DE ARRUDA RAMOS - REF. 175 - Ótima localização contendo 600,00 m2. Maiores detalhes no escritório. Cr\$ 1.200.000,00.

TERRENO - RUA CÔNEGO BERNARDO - TRINDADE - REF. 180 - Ótima localização no fim da rua contendo 364,00 m2. Cr\$ 150.000,00 - Detalhes no escritório.

ALUGA-SE

CASA - AV. RIO BRANCO - PARA FINS COMERCIAIS - ESCRITÓRIO, PARTICIPAÇÃO PÚBLICA OU CLÍNICA - Contendo 4 dormitórios, banheiro social, living, for. Q e WC empregada, depósito, com telefone, jardim e quintal. Aluguel de Cr\$ 6.000,00.

CONSULTE-NOS TEMOS OUTROS IMÓVEIS - ACEITAMOS SEU IMÓVEL PARA VENDER, TAMBÉM COMPRAMOS.

PREFEITURA DE FLORIANÓPOLIS SECRETARIA DA ADMINISTRAÇÃO CONCURSO PÚBLICO DE ARQUITETURA EDITAL No. 003/76 AVISO

A PREFEITURA MUNICIPAL DE FLORIANÓPOLIS, pela Secretaria de Administração, comunica aos interessados, que através Portaria no. 001/77, alterou datas e custos, conforme segue:

Data da Inscrição, até: 14/01/77
Remuneração do Projeto: CR\$ 1.200.000,00
Custo da Obra: CR\$ 25.000.000,00

Florianópolis, 05 de janeiro de 1977.
JUAREZ FONSECA DE MEDEIROS
Secretário de Administração

COMPEL - ENGENHARIA S/A EDITAL DE CONVOCAÇÃO ASSEMBLÉIA GERAL EXTRAORDINÁRIA

São convocados os senhores acionistas para se reunirem em Assembléia Geral Extraordinária, na sede desta empresa, sita à Rua Felipe Schmidt, 21 - Centro Comercial Aderbal Ramos da Silva - 6º andar - Salas 606 e 608 nesta cidade, no dia 15 (quinze) de janeiro de 1977, às 10 (dez) horas, com a seguinte:

ORDEM DO DIA

- 1 - Eleição da Diretoria para preenchimento de cargo vago
 - 2 - Alteração dos Estatutos
 - 3 - Assuntos diversos de interesse social.
- Florianópolis, 04 de janeiro de 1977.
COMPEL - ENGENHARIA S/A
Engo. Jaime C. Teixeira
Diretor Técnico
CPF 067.113.919-34

CASAS PRÉ FABRICADAS

- LANÇAMENTO -

PRAIA CAMPO CIDADE

Possuir sua casa própria na PRAIA, CAMPO, ou na CIDADE, pode deixar de ser um sonho. Estamos lançando um novo e revolucionário plano, para que você finalmente tenha sua casa dentro dos mais altos padrões, e por um custo reduzido. Venha conversar conosco: WILBENE INDÚSTRIA e COMÉRCIO DE MADEIRAS LTDA Vila do Salto s/no. - LUIZ ALVES - SC

Conquistaste o verão!

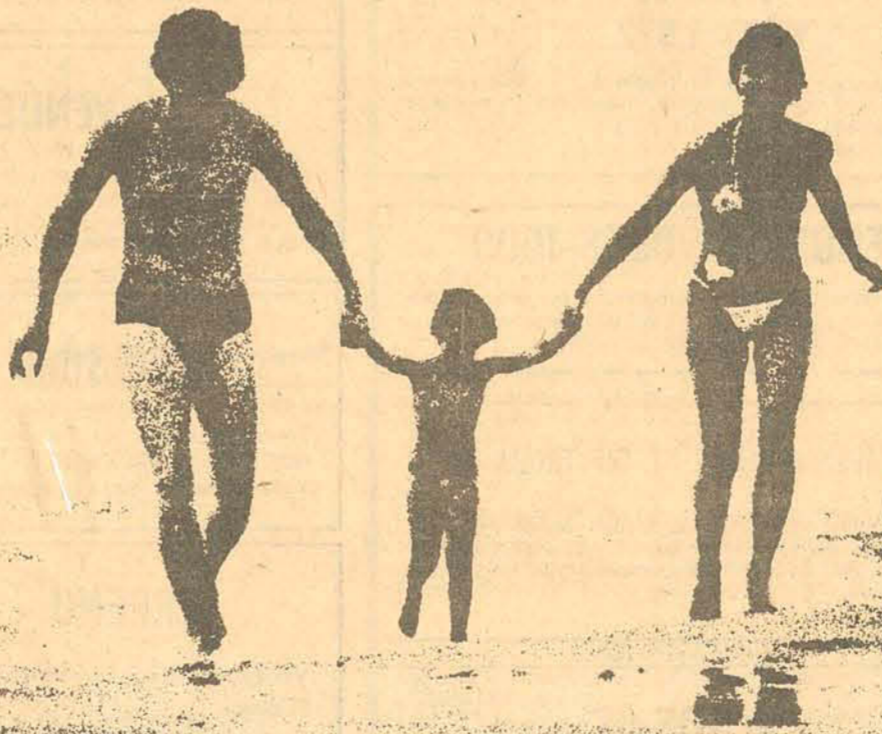

Aproveite as oportunidades de Veraneio

VERANEIO - Comércio de Imóveis Ltda. reservou o lugar que você merece ao sol de Camboriú:

EDIFÍCIO MAX VICTOR HERING:
Avenida Atlântica, nº 1654 - Balneário Camboriú.
Apartamentos de 2 e 3 dormitórios, de frente para o mar, com 140,64 m2 e 203,23 m2 respectivamente, incluindo garagem. Acabamento de luxo, com azulejos decorados, pisos nobres, água quente, churrasqueira coletiva. Localizado no melhor ponto da praia.
PLANTÃO NO LOCAL.

CONJUNTO VERANEIO:
Rua 3000 - Balneário Camboriú.
8 residências para pronta entrega. A poucos metros da praia.
3 dormitórios com amplos terraços, acabamento em azulejos coloridos, pisos de cerâmica esmaltada luxo, parque BW com sinteko. Área de 139,83 m3, por Cr\$ 300.000,00 (trezentos mil cruzeiros), com financiamento.
No local, casa mobiliada em exposição permanente a partir de 15 de dezembro.

EDIFÍCIO LETÍCIA:
Rua 2400 - Balneário Camboriú.
Localizado no Loteamento Laux, onde se encontram as mais belas residências. Apartamentos de 1 e 2 dormitórios, com 69,45 e 122,07 m2 respectivamente, todos com box. Acabamento em excelente padrão VERANEIO, com azulejos em cores, pisos vitrificados e materiais de alta qualidade.
Ótimas condições de pagamento.

EDIFÍCIO CECÍLIA:
Jardim Marambaia - Balneário Camboriú.
Apartamentos de 1 dormitório, com sala e demais dependências, localizado na primeira quadra da praia, com linda vista para o mar. Apartamento ideal para o seu veraneio. Acabamento com todos os requisitos desejados, com área de 85,89 m2.
Apartamentos de 3 dormitórios, com 154,43 m2, todos com Box e Play-Ground, distando poucos metros do Hotel Marambaia.

VERANEIO incorpora e vende o melhor para você. Com diversos planos de financiamento à sua escolha.

VERANEIO COMÉRCIO DE IMÓVEIS LTDA.

Rua 1001, no. 25 - Loja 3 - Edifício Itamaraty 88.330 - Balneário Camboriú - Santa Catarina Fones 66-0290 e 66-0092

Plantões de vendas:
Em Camboriú:
Av. Atlântica 1654
Av. Brasil, esq. Rua 2450 - Loteamento Laux
Rua 2101 - fundos do Hotel Marambaia
Em Itajaí:
Av. Marcos Konder, próximo ao Fórum.



COELHO AUTOMÓVEIS

Rua Francisco Tolentino,
11 Fone 22-7180.

VOLKS 1500 AMARELO COLONIAL SUPER JOIA	1972
VOLKS 1500 AMARELO COLONIAL	1972
VOLKS 1500 VERDE GUARUJÁ	1972
VOLKS 1300 BRANCO LOTUS	70-71
VOLKS 1300 MARROM CARAVELLE	1975
VOLKS 1300 AZUL FIRENZE	1976
VOLKS 1300 AZUL MÉDIO	1976
VOLKS 1300 L BRANCO POLAR	1977

MURILO AUTOMÓVEIS

Rua Coronel Pedro Demoro,
1966 - Fone 44-1945

FIAT BRANCO	OK
CORCEL BRANCO COUPE	OK
BRASÍLIA BEGE	1976
PASSAT L.S. BEGE	1975
CHEVETTE AZUL	1974
VOLKS 1.500 BRANCO	1974
KARMANGUIA TC BEGE	1974
XAVANTE VERMELHO	1974
TL VERMELHO	1972
VOLKS 1.300 BRANCO	1973
CORCEL LUXO COUPE LARANJA	1970
MOTO HONDA 750 CC	1975
MOTO HONDA 125 CC	1974
COMPRAMOS SUA MOTOCICLETA OU SEU AUTOMÓVEL E PAGAMOS O MELHOR PREÇO DA PRAÇA	

FONE: 44-1315 - 44-1945

APTO. - Da. MARTHA

Vendemos apto. 119m2, três quartos, amplo living, demais dependências, localizado à rua Esteves Jr. Ed. Da. Martha. Tratar c/Predisul. Fone 22-1824

APTO. - CANASVIEIRAS

Junto à praia, localizado em bellissimo Edifício, temos apto. novo, mobiliado, p/venda. Dois quartos, sala, cozinha, banh., dep. empregada, área p/automóvel. Tratar c/Predisul. Fone 22-1824

COLOCADOR PARA CORTINA

Precisa-se. Tratar: à rua Angelo Laporta - 7 - Centro.

PRECISA-SE

Precisa-se auxiliar de escritório com prática, paga-se bem, tratar na Praça XV de Novembro, 21 - 1o. andar - Sala 101.

JENDIROBA AUTOMÓVEIS LTDA.

CHEVROLET OPALA VÁRIAS CORES	1977
CHEVROLET CHEVETTE VÁRIAS CORES	1977
CHEVETTE VÁRIAS CORES	1976
OPALA CUPE	1975
CORCEL LUXO	1977
CORCEL LUXO	1976
VOLKS 1300	1977

AVENIDA HERCÍLIO LUZ ESQ. RUA: ANITA GARRI BALDI 119 FONE: 22-0192 22-1392



MEYER VEICULOS

RUA FULVIO ADUCCI, 597 - TEL: 44-1169

CHARGER RT AMARELO	1973
CHEVROLET CARAVAN	1975
DODGE DART COUPE	1971
CHARGER RT	1973
DODGE 1800 LUXO	1975
DODGE 1800 LUXO VERMELHO	1974
DODGE 1800 SE BRANCO	1974
DODGE 1800 SE BRANCO	1975

REVENDEDOR AUTORIZADO CHRYSLER DO BRASIL

PONTO COMERCIAL

VENDEMOS PONTO COMERCIAL NA RUA CONSELHEIRO MAFFRA, CR\$ 100.000,00 COM ESTOQUE OU 75 mil sem estoque. Tratar APOLAR IMÓVEIS LTDA. Rua Felipe Schmidt, 21 - conj. 505 - Fone 22-8690.

BARBADA

3 quartos, sala, cozinha, banheiro, garagem, área de serviço - 97m2. Terreno de 13x35. Muitas árvores frutíferas - 70m. do asfalto e praia, Cr\$ 230.000,00 mais Cr\$ 67.800,00 em prestações de Cr\$ 716,00. Tratar: rua Helio Gás - 12 - Barreiros.

VENDEDORES 30% COMISSÃO

Folhinhas e Calendários para 1978. Remete Cr\$ 100,00 com 1 fotografia e receberá pelo correio o mostruário completo com instruções de como vender. King Ltda - rua do Carmo, 128 - fone:36-8837 e 35-6913 - São Paulo - Cep- 01019.

LIMPEZA DE FOSSA E DESINTUPIMENTO EM GERAL

Tratar rua Capitão Augusto Vidal, 3257 ou pelo fone 42-345 - Palhoça.

ADILSON AUTOMÓVEIS

RUA: ANTONIO LUZ, FONE 22-7979

COMPRAR VENDE TROCA

CHEVETTE SL AZUL	1976
FUSCA 1300 VERMELHO	1975
CHARGER R/T BRONZE BRILHANTE	1974
MAVERICK SUPER LUXO AZUL	1975
CHARGER R/T VERDE	1973
FUSCA 1500 VERDE	1972
FUSCA 1500 AMARELO	1971

CRÉDITO IMEDIATO - FINANCIAMENTO ATÉ 24 MESES
PAGAMOS MELHOR PELO SEU CARRO USADO.

BELÍSSIMA CASA - JURERÊ

Aluga-se p/ temporada, excelente casa no melhor ponto de Jurerê. Bellissimo local, imóvel dotado de ótimas dependências, c/três quartos, living, cozinha, banheiro, dep. empregada churrasqueira, garagem, quintal. Tratar c/Predisul. Fone 22-1824

TELEFONE LINHA "22"

Vendo urgente. Tratar: fone 22-1493.

TELEFONE - PREFIXO "44"

Vende-se ou troca-se por prefixo "22". Tratar: fone: 44-1241.

florisa

Uma Empresa integrante do Grupo Sul Brasileiro
Agora aos domingos PLANTÃO DE VENDAS

carros com GARANTIA DE REVENDEDOR

AUTORIZADO



Florianópolis Veículos S.A.

Venha escolher com calma seu carro usado na
Santos Saraiva, 654 - Estreito

Corcel - Maverick - Dodge Dart - Brasília -
Passat - VW - Opala - Chevete - Rural -
Galaxie e outros.

TERRENO SÃO JOSÉ.

VENDE-SE LINDO TERRENO FRENTE PARA RUA GETÚLIO VARGAS 38x137 EM FRENTE AO No. 510. BASE CR\$ 380.000,00. TRATAR COM O PROPRIETÁRIO. RUA GETÚLIO VARGAS 650 TEL. 22-8638.



AREIA

AREIA LAVADA MÉDIA E FINA
Especial para reboco
Estrada Tres Riachos - BIGUACU S.C.

Escapamentos e Rádios com
30% descontos ou 30/180 dias.
GRAN CAR - Térreo Ed. Ony Hotel
Fúlvio Aducci, 828

BEIRA MAR

COMERCIAL BEIRA MAR VEÍCULOS E REPRESENTAÇÕES LTDA

Av. Rubens de Arruda Ramos, (Beira Mar Norte), 210
Fone 22-5757 - 22-9944 - 22-9344

1 - VOLKSWAGEN BEGE 1300	1976
1 - VOLKSWAGEN BEGE 1500	1974
1 - VOLKSWAGEN AZUL 1500	1971
1 - VARIANT BRANCA	1976
2 - BRASÍLIA BRANCA E AZUL	1974
2 - PASSAT AZUL E VERDE	1975
1 - CORCEL GT VERMELHO C/PRETO	1975
1 - CORCEL LUXO MARROM METÁLICO	1976
1 - BELINA MARROM LUXO	1973
1 - BELINA AZUL LUXO	1971
1 - CHEVETTE VERMELHO	1975
2 - CHEVETTE VERDE E AZUL	1974
1 - DODGE AZUL 1800	1973
1 - CORCEL BRANCO DE LUXO	1974

VENDE-SE

Terreno 10 x 23, plano e todo murado, Rua Juan Ganzo Fernandez - Saco dos Limões, rua calçada, Cr\$ 100.000,00. Tratar c/José p/fone 22.0860

AUTO VIAÇÃO IMPERATRIZ LTDA.

Transportes de Turismo para Viagens Nacionais e Internacionais.
Fone 22-5860 - Florianópolis - SC.



DIPRONAL

DPTO. DE VENDA DE VEÍCULOS USADOS

1 DODGE 1800 - BRANCO	1974
1 FORD MAVERICK 6 Cil. - BORDEAUX	1975
1 FORD MAVERICK 8 Cil. - AMARELO	1974
1 VOLKSWAGEN 1.500 - BRANCO	1974
1 FORD CORCEL CUPE - BRANCO	1973
1 FORD CORCEL GT - VERMELHO	1975
1 FORD CORCEL BELINA - LARANJA	1974
1 FORD WILLYS - AZUL	1963
1 CHEVROLET OPALA - PRATA	1971

DIPRONAL, paga melhor pelo seu veículo.

Rua Felipe Schmidt, 60
Fones: 22-3321 e 22-2197

CHÁCARA

Vende-se chácara em Serraria, ao lado da Madepiso, com 11.000.00 m2.
Tratar: rua Heitor Blunn-115-Estreito. Preço: Cr\$ 200.000,00.

CIRANDA FESTAS

Tudo para todas as festas: lembranças, enfeites etc.
Rua Jerônimo Coelho - Ed. Jaime Linhares.

KOMBI-70

Ótimo estado. Vendo. Tratar: Av. Santa Catarina, 305 - Estreito.

VENDE-SE URGENTE

Um lote em local privilegiado para construir. Ótimo preço. Aceitamos carro no negócio. Procurar na rua Antônio Matos Areas, 192 - Estreito.

DOBERMANN

Vende-se filhotes de Dobermann com excelente Pedigree.
Tratar fone 44-0179 e 44-2175 - Itajaí - SC.

VENDE-SE DART 1.972

Com rádio, toca-fitas, aros de magnésio, pneu radial, bancos reclináveis em couro, 4 marchas, transformado em charger bem conservado.
Ed. Dias Velho, 7o, Sala 716.

TERRENO - JARDIM ITAGUAÇU

Temos p/venda, terreno de ótima localização no Jardim Itaguapé, área 500m2.-
Tratar c/Predisul. Fone 22-1824

VENDE-SE ANIMAIS

Boxer - Dinamarquês - Pequênês - Collie - Gamizé - Juriti - Pombos - Hamester - Porco da Índia - Pintos de 1 dia. Angolistas - Cavalinhos para crianças (mansos).
SANAGRO LTDA - Dist. de Produtos Agropecuários - Av. Ivo Silveira, 3289 - Fone 44-1880 - Capoeiras.

VENDE-SE VOLKS-1500

Ano 71, excelente estado de conservação, equipado. Empacamento só em outubro. Cr\$ 17.500,00. Tratar: rua Esteves Júnior-conj-Portinari - apto 401C.

VENDE-SE

UM SÍTIO EM GUARDA DO CUBATÃO - PALHOÇA, COM ÁREA DE 187.000,00 m2, TEM ÁGUA ENCANADA E LUZ ELÉTRICA. PREÇO A COMBINAR. TRATAR PELO TELEFONE 44-0241.

LIMPEZA DE FOSSA E DESINTUPIMENTO EM GERAL

Rua Max Schramm - Antigo Posto 5 - Fone 44-1181 - Estreito - Florianópolis.

GARAPEIRA-VENDE-SE OU TROCA-SE

Montada sobre Perua Kombi. Inédita como ambulante. Instalada no melhor ponto do Balneário de Camboriú. Tratar: na Av. Atlântica -Ed. Albany-16o. andar- apto 167, Sr. Paulo.

BELÍSSIMO TERRENO

Temos p/venda, à rua Ferreira Lima, área 540m2, Ótimo local p/constr. Prédio aptos.
Tratar c/Predisul. Fone 22-1824

SAVAS APOSTOLO PITSICA

CLÍNICA DE SENHORAS
ED. CEISA 404/05 - FELIPE SCHMIDT
Tel. 22-4838 - horário das 14 às 20 horas

VENDE-SE

Carroceria de Mercedinho no teco. Preço: para desocupar galpão. Tratar: Av. Presidente Kennedy, 73 - Campinas - São José - fone: 44-2392

TERRENO - STODIECK

Vende-se bellissimo terreno 600m2, Chácara do Stodieck.
Tratar c/Predisul. Fone 22-1824

Dra. MARIA CARMEM S. SANTOS BERBER

DERMATOLOGISTA
Atende diariamente das 14 às 18 horas. Rua Mal. Deodoro, 15 - Sala 202 - Fone 22-4138 - Florianópolis - SC.

DOCUMENTOS PERDIDOS

Foram perdidos os seguintes documentos: certificado de propriedade do veículo marca Ford Corcel, automóvel, cor branca, ano 1971, placa IM-0004, chassis 1B27D-110121 e demais documentos pertencentes ao Sr. NARBAL BARRETO.

NOVENA PODEROSA AO MENINO JESUS DE PRAGA

Oh! Jesus que dissestes: "Pede e receberás, procura e acharás, bate e a porta se abrirá...
Por intermédio de Maria, Vossa Sagrada Mãe, eu bato, procuro e Vos rogo que minha prece seja atendida (menciona-se o pedido). Oh! Jesus que dissestes: "Tudo que pedires ao Pai em meu nome Ele atenderá". Por intermédio de Maria Vossa Sagrada Mãe eu humildemente rogo ao Vosso Pai em Vosso Nome que minha oração seja ouvida (menciona-se o pedido) Oh! Jesus que dissestes: "O céu e a terra passarão mas minha palavra não passará". Por intermédio de Maria Vossa Sagrada Mãe, eu confio que minha oração seja ouvida, (menciona-se o pedido).
Rezar 3 Ave-Marias e 1 Salve-Rainha. Em casos urgentes essa novena deverá ser feita às nove horas da manhã. Agradeço as graças alcançadas - G.J.C.

Dra. MARIA BERNADETE MACHADO COSTA

Cirurgia Plástica
Consultas diariamente das 8:00 às 12:00 e das 14:00 às 16:00 horas, Rua Deodoro, 15 - sala 202 - Fone 22-4138

DOCUMENTO PERDIDO

Foi perdido o seguinte documento: Certificado de propriedade do veículo marca Ford Corcel, tipo Belina, cor marron madeira, ano 1976, placa CH-4216, motor no. 499076, chassis LB4FSC19009, pertencente a Bader Nicolas Hanna Ibrahim, Chapecó, 07 de janeiro de 1977

ORAÇÃO AO DIVINO ESPÍRITO SANTO

— Espírito Santo, você que me esclarece tudo que ilumina todos os caminhos para que eu atinja o meu ideal. Você que me dá o dom divino de perdoar e esquecer o mal que me fazem e que todos os instantes de minha vida está comigo eu quero neste curto diálogo agradecer-lhe por tudo e confirmar mais uma vez que eu nunca quero me separar de Você por maior que seja a ilusão material, não será o mínimo de vontade que sinto de um dia estar com Você e todos os meus irmãos na glória perpétua. Obrigado mais uma vez. (A pessoa deverá fazer esta oração 3 dias seguidos, sem dizer o pedido dentro de 3 dias será alcançada a graça por mais difícil que seja). Publicar assim que receber a graça. Agradecemos graça alcançada, G.J.C.

DRA. MOEMA DESJARDINS

Ginecologista e Obstetra
Consultas das 15 às 19 horas, no Edifício CEISA, rua Jerônimo Coelho, 14, esquina Felipe Schmidt, 8o. andar, conjuntos 801 e 802 - Fone 22-0471. (Residência - fones 22-2018 e 22-5481) - Florianópolis.

DOCUMENTOS PERDIDOS

Foram extraviados os documentos do veículo marca Dodge 1800 - motor 188006256 - chassis B.006.272 - ano 1973 - placa AB-7901 - cor azul de propriedade do Sr. Paulo Cesar Vieira, Florianópolis, 05 de janeiro de 1977.



Rua Gaspar Dutra 90
Estreito - Fpolis
Fone: 44-0522

PASST LS - BRANCO POLAR	1976
VARIANT - BRANCO POLAR	1976
1600 - VERMELHO NOBRE	1976
PASSAT LM - BEGE ALABASTRO	1975
1300 L - AMARELO IMPERIAL	1975
1300 N - AZUL DANÚBIO	1975
1300 N - VERMELHO NOBRE	1975
VARIANT - MARROM CARAVELLE	1974
VARIANT - AZUL CAIÇARA	1974
CHEVROLET OPALA - COBRE METÁLICO	1974
MAVERICK - AMARELO CLARO	1974
BRASÍLIA - BRANCO LÓTUS	1973
1300 N - VERDE HIPPIE	1973
KOMBI STD - BRANCO LÓTUS	1973
VARIANT - AMARELO COLONIAL	1972
VARIANT - BRANCO LÓTUS	1972
DODGE DART - OURO METÁLICO	1972
1500 - AMARELO COLONIAL	1972
VARIANT - AZUL PAVÃO	1971
TL - BRANCO LÓTUS	1971
KOMBI STD - BEGE CLARO	1969

VENDO-URGENTE

Dodge Charger - 1973, equipado, verdadeira raridade. Preço abaixo da tabela Tratar: rua Max Schramm, 941 - Estreito.

LAJE PRÉ-MOLDADA TAPUIA MELHORAMENTOS

PARA FORRO E PISO

Maior rapidez • Economia de 30% • Entrega imediata • Qualquer quantidade • Atendemos todo o estado com assistência técnica

Consultem-nos (0482) 22-6500 22-6290 22-4235 22-4002

REG. CREA. N.º 5.173 - 10.º Região
VENDAS: Rua Emílio Blum, 27 - Florianópolis - SC

TERRENO ITAGUAÇU

Vendo frente para a praia esquina da estrada geral de Itaguau e Rua Dona Antônia, 20x30 metros. Cr\$ 500.000,00 m o proprietário. Telefone 237.7246 - Rio de Janeiro.

EDIFÍCIO BALNEÁRIO



A 300 metros da praia, apartamentos de dois e três quartos com suite

As famílias que desejam fazer de 1977 um ano bom, não podem perder esta oportunidade. A Nova Era está lançando, pronto para morar, o Edifício Balneário num dos pontos mais tranquilos do Estreito: Rua São José esquina Santo Amaro, a 300 metros da praia do Balneário. Apenas 7 apartamentos com living, dois e três quartos com suite e garagem. Banheiros, cozinha e área de serviço em azulejos decorados. Totalmente acarpitado, massa fina nas paredes, louças de qualidade, soleiras em mármore e aberturas em madeira de lei. Pousança a partir de **CR\$ 31.900,00**
Saldo totalmente financiado, prestações a partir de **CR\$ 3.695,00**
Verifique como é fácil começar o ano de apartamento novo. E próprio.

Construção:
SECTOR ASSESSORIA E CONSTRUÇÕES LTDA.

Informações e vendas no local da obra ou:

NOVA ERA COMÉRCIO CONSULTORIA & ADMINISTRAÇÃO DE IMÓVEIS LTDA. CRECI 1993
AVENIDA RIO BRANCO, 112 - FONE: 22-3899

CASA NOVA NA PRAIA BALNEÁRIO DANIELA

Vendo casa mista edificada em terreno de 12x30m, contendo o seguinte: varandão, living, 3 amplos dormitórios, banheiro, cozinha e garagem. 120,00 m2 de área. Aceito terreno ou carro como entrada e facilito parte do pagamento. Cr\$ 170.000,00. Negócio urgente. Informações a partir de 2a. feira as 8,00 horas, pelo fone 22-6293 com Nilceia.

Brognoli Imóveis Ltda.

CENTRO
Rua Nunes Machado, 12 Conj. 03 - 1o. andar
FONE: 22-1655

ALUGA

APARTAMENTO NO CENTRO
ED. LACY: Rua Germano Wendhausen, 54 apto. 204 - 3 quartos, sala, cozinha, banheiro, área de serviço e armário embutido. Cr\$ 3.000,00.
ED. FLORENCIO COSTA: apto. 708 - 1 quarto, sala, cozinha, banheiro. Cr\$ 2.000,00.
ED. BRIGADEIRO FAGUNDES - 2 quartos, sala, cozinha e área de serviço. Cr\$ 3.000,00.
ED. BELVEDERE apto. 203 - 1 suite, 2 quartos, sala, cozinha, dep. emp. garagem. Cr\$ 6.000,00.
ED. CARLOS AUGUSTO CAMINHA - apto. 31 Bloco D - 1 quarto, sala, cozinha, banheiro, azulejo até o teto na cozinha e banheiro. Cr\$ 250.000,00.

CASAS DE PRAIA
LAGOA DA CONCEIÇÃO - 3 quartos, sala, cozinha, banheiro, garagem, churrasqueira, casa mobiliada para o mês de fevereiro. Cr\$ 6.000,00.
CANASVIEIRAS - casa toda mobiliada
CACHOEIRA DE BOM JESUS - (por dia) Cr\$ 500,00.

CASAS NO CENTRO
Rua Henrique Valgas, 58 - 3 quartos, sala, cozinha, banheiro, dep. empregada, garagem, telefone e jardim. Cr\$ 3.500,00.
Ru Padre Roma 51 - 4 quartos, sala, copa, cozinha, 2 banheiros, despensa - Cr\$ 6.500,00.
Rua: Duarte Schutel, 35 - 2 quartos, cozinha, 2 salas, banheiro. Cr\$ 3.000,00.
Rua: Duarte Schutel, 61 - 15 cômodos, garagem p/2 carros, ótima p/escritório, ou repartição. Cr\$ 15.000,00.
Rua: Marechal Guilherme, 15 - esq. c/Trajano - casa de alvenaria c/16 cômodos apropriada para clínica ou empresa de grande porte. Cr\$ 10.000,00.

VENDE E ALUGA EM QUALQUER PONTO DA CIDADE
CRECI 29
ESTREITO
Rua José Candido da Silva, 721
Fones: 44-2424 - Locação
44-1467 - Vendas
44-2677 - Administração

Aluga-se

Casas
Rua Max Scharamm, 1500 - Estreito - 3 quartos, 1 suite, cozinha, dep. empregada, área de serviço, armários embutidos, escritório, living, própria para instalação de empresa ou residência. Cr\$ 7.000,00.
Rua: Osvaldo Cruz, 511 - Estreito - 2 quartos, sala, copa, cozinha, banheiro e saleta. Cr\$ 2.500,00.

Rua: Garcia, 300 - Estreito - 2 quartos, sala, copa, cozinha, banheiro, amplo terreno. Cr\$ 2.000,00.
Rua: Capitão Euclides de Castro, 563 - Coqueiros - 3 quartos, 1 suite, living, sala, copa, cozinha, 2 banheiros e anexo c/2 peças. Cr\$ 3.200,00.
Serv. Biguá, 109 - Capoeiras - 3 quartos, sala, copa, cozinha, banheiro, abrigo para carro. Cr\$ 2.000,00.
Rua: Cândido Amaro Damásio - ao lado da Orã - Barreiros - 2 quartos, suite, sala, cozinha, banheiro, carpetado, entrada p/2 carros. Cr\$ 3.000,00.
Rua: Leoberto Leal, 40 - Barreiros - 2 quartos, sala, cozinha, banheiro. Cr\$ 2.300,00.
Rua: João Grumichê s/n. - Roçado - 3 quartos, sala, copa, cozinha, banheiro. Cr\$ 1.500,00.
Ed. Cisne Branco - Estreito - apto. 206 - 2o. andar - 2 quartos, sala, copa, cozinha, banheiro, área de serviço e garagem. Cr\$ 2.800,00 mais condomínio.
Rua: João Meirelles, 1500 - 1 quarto, cozinha, banheiro. Cr\$ 1.000,00 - BOM ABRIGO.
Salas para Comércio
Rua: José Cândido da Silva, 305 - c/vitrinas e balcão - Cr\$ 1.000,00 - Estreito.
Rua: José de Abreu, 40 - Estreito - com 113 m2 - 3 lavabo, telefone, estacionamento próprio para qualquer ramo. Cr\$ 5.500,00.
Rua: Afonso Pena - Estreito - Cr\$ 2.000,00.
Rua: Cel. Pedro Demoro - Estreito - esq. c/Tereza Cristina - 12 salas comerciais.

ESTREITO - VENDE

396 - Ponta de Baixo - São José - Ótima residência mista c/3 quartos, sala conjugada, banheiro, cozinha, área de serviço, garagem. Cr\$ 150.000,00.
398 - R. Cap. Pedro Leite - Barreiros - Casa c/3 quartos, sala, cozinha, banheiro, despensa, varandão - Cr\$ 80.000,00.
395 - R. Percy Borba - Barreiros - Em ótimo ponto comercial casa mista c/167,00 m2, c/amplo sala comercial, e quartos, sala, copa, cozinha, banheiro, despensa, 2 varandões, 2 garagens, mais 3 peças e porão de alvenaria. Cr\$ 300.000,00.
390 - R. Cap. Euclides de Castro - Coqueiros - Casa c/1 suite, 2 quartos, sala, copa-cozinha, banheiro, 1 anexo de alvenaria c/2 peças. Cr\$ 350.000,00.
397 - Av. Pres. Kennedy - Campinas - Casa c/3 quartos, sala, cozinha, banheiro, 1 anexo c/2 peças. Cr\$ 110.000,00.
278 - R. Olegário da S. Ramos - Capoeiras - Casa c/3 quartos, sala, copa, cozinha, banheiro. Cr\$ 130.000,00.
402 - R. Manoel Loureiro - Barreiros - Casa de alvenaria em construção c/1 quarto, 1 sala, cozinha, banheiro. Cr\$ 85.000,00.
389 - R. Vereador Batista Pereira (Balneário) Estreito - Casa c/194,00 m2, c/3 quartos, 2 salas, banheiro, copa-cozinha, área de serviço, garagem p/4 carros. Cr\$ 650.000,00. Aceita proposta.
403 - R. Frei Hilário-Campinas - ótimas residências de alvenaria em fase de construção, tendo cada 1 suite, 2 quartos, living, sala jantar, banheiro, cozinha, área de serviço, garagem. Cr\$ 450.000,00.
400 - "SALAS COMERCIAIS" à R. José Cândido da Silva (Balneário) Estreito, 2 unidades c/31,00 m2 cada uma e sanitário independente. Ótimo local p/loja ou escritório. Cr\$ 155.000,00 cada uma. Aceita proposta.

VENDE-SE URGENTE

Apartamento Central, preço total Cr\$ 230.000,00. Com 3 quartos, (um c/armário embutido), sala, cozinha, (americana), BWC (com roupeiro), e área de serviço. Entrada Cr\$ 200.000,00. Saldo Cr\$ 8.000,00 mensais. CONSTRUTORA E IMOBILIÁRIA BERCA-TON LTDA.
Rua Cel. Pedro Demoro, 1825 - Estreito - Fpolis.
Fones: 44-3000 e 44-2966 - CREA - 4918 CRECI - 41

BARBADA

CASA - Casa com 3 quartos, sala de estar e jantar, copa e cozinha, banheiro social, garagem para três carros, churrasqueira, lavanderia, área de serviço, na casa tem dois armários embutidos, cozinha com balcão e armário americano, teto rebaixado em gesso trabalhado, massa corrida, com somente 65.000,00 de entrada - Cr\$ 60.000,00 em 90 dias e saldo à Cr\$ 3.000,00 mensais.
PALACETE - Com 4 quartos, sala de estar, sala de jantar, sala de TV, copa, cozinha, banheiro social, suite de casal, lavabo social, garagem para 4 carros, churrasqueira, lavanderia, suite de empregada, central de gás, massa corrida, acabamento em gesso, esquadrias de alumínio, piso em mármore carraro, excelente localização, no centro do jardim Itaguau, rua calçada, vista excelente para o mar, nova e desocupada. Com Cr\$ 100.000,00 de sinal e saldo financiado pelo banco ou diretamente grande parte.

Informações Vifa Empreendimentos Imobiliários Ltda. Creci 37
Rua Tenente Silveira, 21 - sala 102 - fones 22-1660 e 22-9658.

NEGÓCIOS IMOBILIÁRIOS

EDIFÍCIO HERCULES - LOJA A RUA TENENTE SILVEIRA, ESQUINA C/JERÔNIMO COELHO EXCELENTE PONTO COMERCIAL COM 51,13 m2.

LOJAS VENDEM-SE
EDIFÍCIO ALPHA CENTAURI - Av. Hercílio Luz c/Fernando Machado. Em fase final de construção. Área de 57,93 m2.

EDIFÍCIO ANDREA - Av. Hercílio Luz, ótima localização. Área de 87,70 m2.

CENTRO COMERCIAL ADERBAL RAMOS DA SILVA - Com 78,36 m2. De galeria.

EDIFÍCIO DIAS VELHO - Rua Felipe Schmidt com 97,16 m2.

LOJAS ALUGA-SE
EDIFÍCIO BIANCA - Av. Hercílio Luz. Localização privilegiada. Área 130 m2.

CASAS
CENTRO - RUA CRISTOVÃO NUNES PIRES - Residência de alto padrão, localização privilegiada, vista total para a Baía, com 2 suítes, 2 dormitórios, terreno, sala enorme de jantar e estar, lavabo, BWC, biblioteca, copa-cozinha kitchen, serviços completos, adega, garagem para 2 carros. Ótimo preço.

CENTRO - RUA GAL. VIEIRA DA ROSA - Casa com 2 pavimentos, possuindo: amplo living, sala de jantar, cozinha, 3 dormitórios, BWC, área de serviço coberta, lavabo social, dependência completa de empregada, despensa, garagem para 2 carros. Ótimo preço.

BOM ABRIGO - Rua Padre Reus - 2 dormitórios, living com 3 ambientes, BWC, lavabo, todos com embutidos, cozinha também com embutido, sala de costura, lavanderia, dependência completa de empregada. Garagem descoberta para 2 carros. Área construída: 150 m2. Área Terreno: 533 m2.

BALNEÁRIO DO PONTAL - Contendo: 3 quartos, living, cozinha e banheiro, garagem e varanda, ficando a 60 metros de distância da praia, com pintura verniz internamente e óleo na parte externa. Contém 2 armários embutidos.

SALAS

EDIFÍCIO HERCULES - No centro, entrega prevista para janeiro/77. Salas com áreas de 63,61 - 47,30 - 68,15.

EDIFÍCIO APOLO - Central, com área de 36,90 m2. Telefone instalado.

APARTAMENTOS - BEIRA-MAR EDIFÍCIO AQUARIUS - Bellíssimo apartamento com 3 dormitórios (sendo 1 suite), BWC, living com jantar-estar, cozinha-copa, serviços completos, garagem.
Melhorias: armários embutidos, luminárias, carpet, massa-corrida. Entrega imediata.

EDIFÍCIO ANTARES - Amplos apartamentos, um Oásis como já não existe mais no oriente, com muita paz, o mar acenando para as sacadas, os jardins dando boas vindas na entra-

da. Possuem 3 dormitórios, living, BWC, copa, cozinha, serviços completos, garagem. Com excelente acabamento CEISA, c/carpet, piso em mármore e inox, central de gás. Ótimo preço. Pronta entrega.

EDIFÍCIO POLARIS - Imagine a linda vista que você terá: Toda a Avenida, o mar e as montanhas ao longe. Aptos. com uma suite, banheiro em mármore, mais três dormitórios, BWC social, lavabo, sala de jantar, living, cozinha, serviços completos, 2 vagas para 2 carros. Alto padrão. Acabamento CEISA. Ótimo preço. Enfim o apto. que você precisa, num dos lugares mais sonhados da Ilha. Beira Mar Norte.

EDIFÍCIO CAMARUS - Apartamento com 3 dormitórios, carpetados e armários embutidos, amplo living, com sinteco, cozinha com forno fogão, BWC social, copa, área de serviço, dependência completa de empregada. Garagem. Alto padrão. Acabamento

CEISA.
APARTAMENTOS - CENTRO EDIFÍCIO ANDREA - Avenida Hercílio Luz, a poucos passos da praça XV, possuindo: sala, dormitórios, BWC, copa-cozinha, área de serviço. Acabamento CEISA.

EDIFÍCIO BERENICE - Rua Anita Garibaldi, apartamento com 2 dormitórios, living, BWC social, cozinha, copa, área de serviço, dependência de empregada. Garagem.

EDIFÍCIO STA. CATARINA - Apartamentos com 4 dormitórios (sendo 2 suítes com armários embutidos), living, BWC social, lavabo, copa, cozinha, área de serviço, dependência completa de empregada, garagem, rua Felipe Schmidt - preço excepcional.

TERRENOS
STODIECK - Em frente a Associação do Grupo Financeiro BESC (antigo Bem Bolado) vista espetacular para toda a Baía Norte. Com 592 m2.

ITAGUAÇU - Lote com localização privilegiada.

CANASVIEIRAS - Lote com localização privilegiada.

