

O TEMPO — Pressão Atmosférica Média: 1015.4 milibares. Temperatura média do dia: 17.2o, com máxima insolação de 25.8o, e mínimo à noite de 06.9o. (No Planalto, a mínima 02.6o.) Cumulus, Stratus, de claro a encoberto, nevoeiro noturno. Estado do Tempo: No Planalto, instabilidades passageiras passando a estável-bom. No Litoral Bom durante o dia, instabilidades sobre as bacias de rios à noite, passando a estável. Previsão: A. Seixas Netto.

O ESTADO

Florianópolis — Domingo 18 de julho de 1976 — Ano. 62 — No. 18.439 — Edição de hoje 32 páginas — Cr\$ 2,00

APOSENTADOS DA MARINHA — Os Funcionários Civis aposentados pelo Ministério da Marinha, ainda não beneficiados pelo novo Plano de Classificação de Cargos, ficam convidados a comparecerem ao Comando do 5o. Distrito Naval, munidos dos seguintes documentos, para efeito de reajustamento dos proventos de que trata a Instrução Normativa no. 53, de 3 de maio de 1976, do DASP: a) — Identidade; b) — Contra cheque do mês de abril de 1976; c) — Título de Inatividade; d) — Comprovações relativas aos atuais dependentes, pelos quais percebe salário-família. Os interditos devem ser representados pelos seus curadores. O comparecimento deverá ser feito nos dias úteis, em horário de expediente.

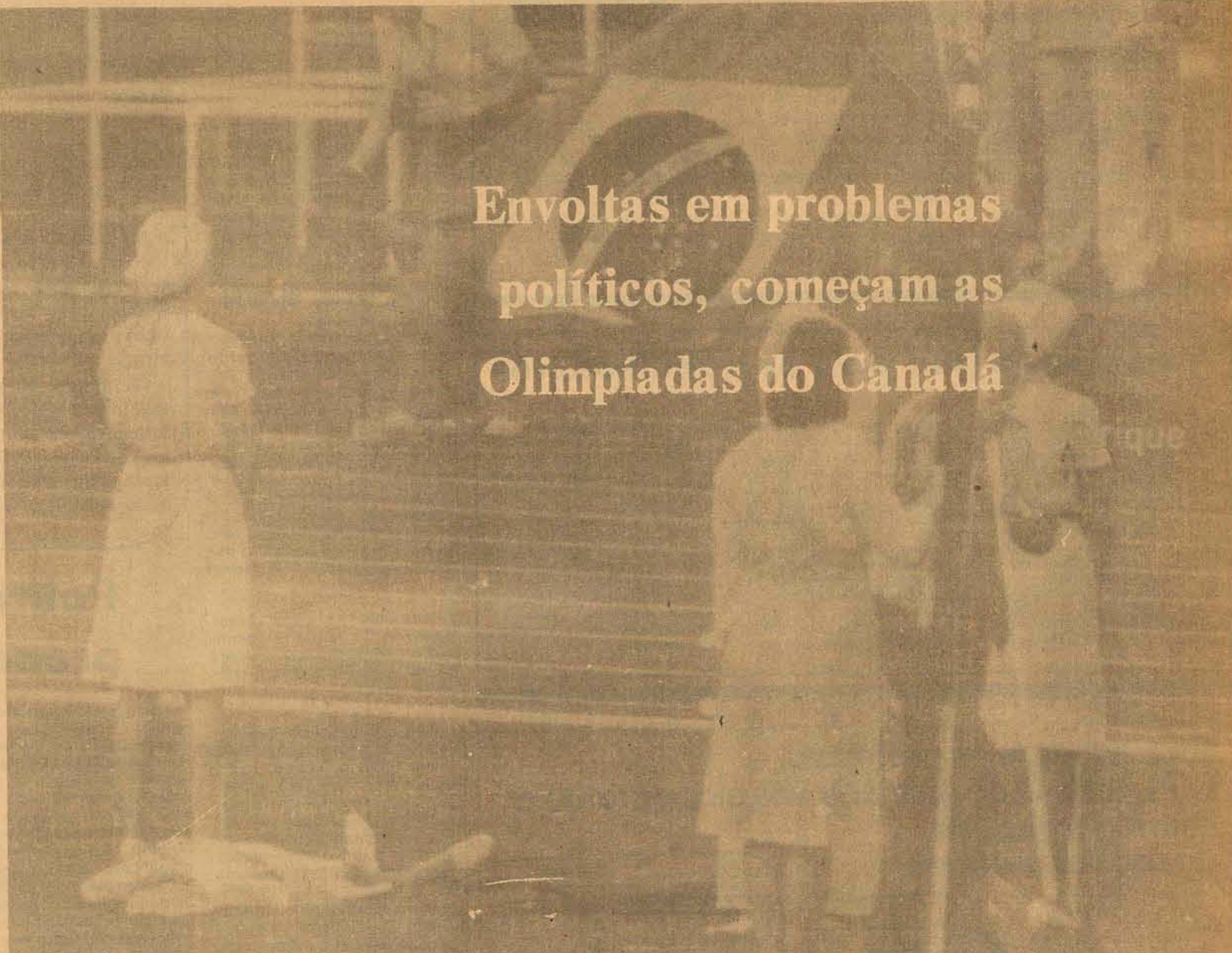

Envoltas em problemas políticos, começam as Olimpíadas do Canadá

Com seu brilho ofuscado por conflitos políticos, foram abertas ontem, pela Rainha Elizabeth, as Olimpíadas de Montreal (P. 10).

Anistia para os presos políticos da Espanha

Página 2.



Marchezan diz que Arena busca mostrar que é útil

Prevendo uma vitória "suada" da Arena, Nelson Marchezan disse que o partido está procurando mostrar que é útil e quase indispensável ao Governo (Pág. 6).

Teotônio critica excesso de centralização no Brasil

Página 5.



Laerte vê Governo com espírito da Lei Falcão

Comentando nesta Capital o episódio que envolveu o Almirante J. C. de Macedo Soares, Laerte Vieira disse que o Governo tem o espírito da Lei Falcão (P.6)

Juventude pouco lê, apesar de estar em férias

Página 14.

Tenha um nobre em sua casa

Conjuntos estofados Linha Nobre. Almofadas soltas. Veludo Brasília.

De - 8.000,00 Por - **5.000,00**

Tapetes prontos da linha PERSIA. Descontos de

30%

Forração nobre DANUBIO NYLON 14 Dublado-Tabacow

219,00 o m²

Forração nobre ITA Tripla base - 15 m/m

Colocação gratuita pelo sistema ROBERTS de junção invisível.

O maior estoque de tapetes e carpetes, com os menores preços do Brasil.

PEDROSO MOVES E TAPETES

Murici, 231 e 339 Curitiba Santos Saraiva, 49 Estreito — Fpolis

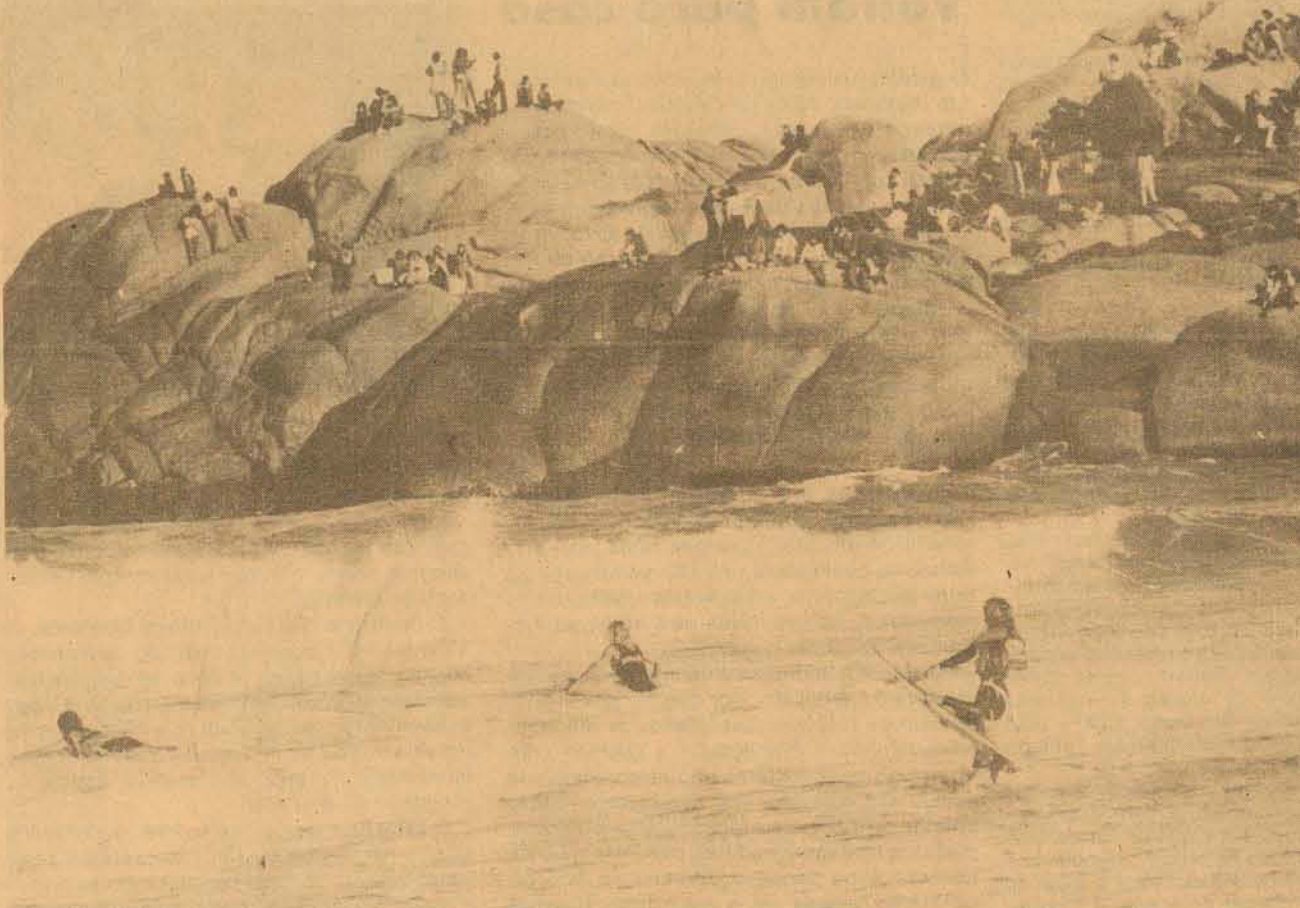

O costão da praia da Joaquina foi o preferido dos jovens que foram ver os surfistas. Cerca de 500 pessoas compareceram ontem ao local.

Guarda este endereço. Ele significa proteção e segurança para você e toda sua família. Rua Anita Garibaldi, 19 Conj. 604 - fone 22-0455 Florianópolis - SC

Este é o endereço da sucursal em Santa Catarina do

MONTEPIO



Surf faz Joaquina lembrar os cenários do Havaí

Enfrentando ondas de até um metro e meio de altura, consideradas muito boas, 75 surfistas de vários Estados iniciaram ontem as competições da festa "Surf, Rock e Brotos", na praia da Joaquina. Hoje, dependendo das condições do mar, haverá novas demonstrações, julgadas por cinco experts. A polícia efetuou uma blitz na estrada que leva à Joaquina, visando controlar o uso de tóxicos e entorpecentes. Houve cerca de 40 prisões (Página 16).



O emplacamento e os testes para obtenção de carteira tornam intenso o movimento diário no Detran.

Figueira procura nova vitória em Joinville mas teme arbitragem

Página 8.

Acadêmicos da Ufsc defendem com êxito o uso da acupuntura

Página 14.

Detran libera por dia quase 100 carteiras de habilitação

O Detran está fornecendo, em média, 90 carteiras de habilitação por dia. A procura intensificou-se com a notícia de que após 1o. de agosto seria exigido o curso em auto-escola. Isto, entretanto, só acontecerá se o candidato foi reprovado no primeiro teste a que é obrigado a submeter-se no Departamento de Trânsito. Ontem o órgão sorteara as novas placas de táxis, permitindo que a frota desses veículos na cidade passe a totalizar 225. (P. 15).

ESPAÑA

Novo governo pede anistia para todos presos políticos

O novo governo da Espanha propôs ontem uma anistia geral para todos os presos políticos, à exceção dos condenados por terrorismo. A sugestão de um plebiscito sobre as reformas, no entanto, demonstrou, em sua cuidadosa redação, que se continua temendo os poderosos direitistas do parlamento, e, apegados às suas posições.

O primeiro-ministro Adolfo Suarez conseguiu

que se aprovasse a proposição de anistia a ser enviada ao rei Juan Carlos, após uma reunião de sete horas e meia com o seu gabinete, que se encontra em suas funções há 10 dias.

A reunião, que terminou esta madrugada, foi convocada para elaborar uma declaração formal sobre a nova política do Governo.

Funcionários governamentais disseram que

a anistia proposta determinaria a libertação da metade dos presos políticos da Espanha, estimados em 650, e o rei a efetivaria provavelmente 25 de julho, dia do padroeiro da Espanha, San Santiago de Compostela.

A anistia faz parte de um pedido de "cooperação do povo", que tem a finalidade de atenuar as críticas formuladas tanto pela esquerda como pela direita.

PERU

Bermudez consegue contornar crise ministerial

Lima — Em poucas horas o presidente General Francisco Morales Bermudez solucionou sua primeira crise ministerial designando um novo gabinete que conta com 13 membros do gabinete anterior. A reorganização ministerial eliminou do gabinete quatro ministros que mantêm o cargo desde o regime do general Juan Velasco. O fato mais destacado da organização foi a saída do primeiro-ministro, titular de guerra e comandante geral do Exército, general Jorge Fernandez Maldonado.

A crise ministerial começou a insinuar-se pela tarde quando foi anunciada oficialmente a passagem a reserva de Fernandez Maldonado a seu pedido. Poucas horas depois, um alto porta-voz do governo declarou que a crise era total e que estava designado um novo gabinete, que foi dado a conhecer pela cadeia nacional de rádio e televisão e que tem como Chefe do Conselho de Ministros o General Guillermo

Arbulu Galiani, até agora presidente do Comando Conjunto da Força Armada e que ocupará os cargos de Fernandez Maldonado.

Entre os ministros, que saíram estão o de relações exteriores, general Miguel Angel de la Flor, que será substituído pelo segundo civil que o gabinete terá, José de La Puente Rabbil, diplomata de carreira e um dos principais representantes da chancelaria. De la Puente tem amizade com o presidente Morales desde que cursaram a escola primária. Outra surpresa para os observadores foi a saída do general Enrico Gallegos da pasta da agricultura e será substituído pelo general Luis Arbulu Ibanez.

Gallegos era considerado, assim como Fernandez Maldonado, de tendência de esquerda e suposto herdeiro a presidência dado que sua retirada da carreira tem vários anos para se concretizar.

Outro ministro que saiu é o contra-almirante Gerónimo Cafferatto Paredes Arana, segundo algumas fontes, havia sido interrogado algumas vezes por sua arma, a Marinha.

A novidade no anúncio é a criação de um novo ministério, o da integração. Será ocupado pelo contra-almirante Jorge Dubois, chefe do gabinete nacional de integração que desapareceu para transformar em ministério. Du bois era o delegado titular peruano ante a comissão do acordo de Cartagena.

Nas primeiras horas da tarde de ontem, havia-se notado grande atividade no palácio do governo até que se conheceu o anúncio da passagem a reserva de Fernandez Maldonado, a figura do gabinete mais questionado por alguns setores.

Fernandez Maldonado, juntamente com o general Gallegos formou o grupo de coronéis com o atual general Rafael Hoyos e o agora reformado general Leonidas Rodriguez Figueroa, que tiveram destacada participação no golpe que o general Juan Velasco deu em outubro de 1968 para destituir o presidente Fernando Belaunde.

A saída de Fernandez Maldonado ocorreu uma semana depois que, em sua condição de comandante geral do Exército, convidou a passar para a reserva o general Carlos Bobbio, comandante geral do centro de instrução militar do Peru (CIMP) pelo que se qualificou de "atitude de rebeldia".

Bobbio, segundo algumas versões havia feito uma proposta para buscar certas definições na ordem econômica e foi convidado para a reserva. Em lugar de aceitar o convite, alojou-se no CIMP com sua oficialidade.

Uruguai

Futuro presidente vai mudar a estrutura política

Montevideu — Acredita-se que o presidente designado Aparicio Mendez efetuará profundas mudanças na estrutura governamental quando assumir o poder no dia primeiro de setembro.

Segundo informações extra-oficiais, as mudanças abrangerão a composição ministerial, indicando-se que alguns ministérios desapareceriam e outros seriam criados, entre estes o da Justiça. Algumas pastas cujas funções sejam parecidas poderiam ser reordenadas numa só.

No aspecto político, indicou-se que logo que Mendez, de 72 anos, assuma o poder, seriam adotadas medidas raciais que compreenderiam proscricções políticas e suspensões dos direitos políticos através de "atos institucionais".

O próprio Mendez, designado na quarta-feira pelo "Conselho da Nação" formado pelos conselhos de Estado com funções legislativas e os membros da junta de oficiais gerais, revelou que se irá a uma "depuração administrativa e

moral".

Mendez e sua equipe de governo cívico-militar iniciarão amanhã seu trabalho para ir preparando as medidas que serão dadas a conhecer uma vez que assuma formalmente o poder por um período de cinco anos.

Em outros aspectos da reorganização administrativa do país, indicou-se que o conselho econômico e social (CES) seria eliminado e reorganizado, em troca, o conselho de segurança nacional (COSENA).

Ambos os órgãos são assessores do poder Executivo, o primeiro em matéria econômica e o segundo em segurança, e é em ambos onde se instrumenta a principal participação das Forças Armadas que co-governem.

Acredita-se que ao desaparecer o Conselho Econômico e Social, o Ministro da Economia e finanças e algum outro membro da equipe econômica integrariam o COSENA.

LÍBANO

Líder direitista pede união para soerguer o país

Beirute — O chefe do principal partido direitista, Pierre Gemayel, pediu ontem a todos os libaneses para esquecerem suas diferenças ideológicas e salvar o que ainda resta do país.

Enquanto isso, Yasser Arafat e outros dirigentes palestinos esquerdistas recusam a idéia de uma reunião conciliatória com o presidente Sírio Hafez Assad em Damasco enquanto as tropas sírias não se retirarem de suas posições em torno da saída de Beirute.

Em sua exortação pela paz, Gemayel disse que "qualquer forma de estado é preferível ao caos em que vivemos atualmente". Seu partido da Falange possui a maior milícia cristã do país.

Por outro lado, os guerrilheiros palestinos disseram que a Síria renegou um acordo, que previa a retirada de suas forças dos arredores de Saida e de um desfiladeiro perto de Beirute, como passo inicial para uma reconciliação entre ambos os grupos.

Nenhum palestino e muito menos Arafat, irá a Damasco enquanto essas condições não forem cumpridas", disse um porta-voz palestino.

Fontes de segurança calcularam que mais de um centena de pessoas morreram nos combates em torno de Beirute e em outras frentes da Zona Cristã. A aliança de esquerdistas e palestinos, que combate tanto cristãos como sírios, disse que os soldados de Damasco continuam seus ataques contra bastiões guerrilheiros em acampamentos de refugiados perto de Trípoli, enquanto que os cristãos bombardeiam o acampamento de Tal Zaatar, em Beirute oriental, situado há 27 dias.

O país continua dividido em três zonas:

O enclave cristão, de dois mil quilômetros quadrados e situado junto a costa do mediterrâneo, que se estende até o norte desde a metade cristã de Beirute até o sul do porto de Trípoli.

— A metade ocidental de Beirute, no Sul do país e um enclave em torno de Trípoli, que constitui a zona controlada pelos palestinos e muçulmanos esquerdistas.

— O leste e extremo norte do país, controlados pelas forças sírias que penetraram no Líbano há seis semanas numa tentativa para acabar com o conflito que já dura 16 meses.

Varsóvia: prisão para os trabalhadores

Varsóvia — O promotor pediu ontem penas de prisão de três a seis anos para os trabalhadores acusados de participar de uma manifestação de protesto, realizada há três semanas contra a alta nos preços dos alimentos.

Os sete, trabalhadores da fábrica de tratores de Varsóvia, ocuparam juntamente com centenas de seus companheiros a linha de uma estação ferroviária próxima, paralisando o tráfego de trens. São acusados de "desarticulação" o funcionamento

normal da produção, o transporte e as comunicações".

Não foi permitido o ingresso dos jornalistas ocidentais na sala do tribunal, mas unicamente dos familiares mais próximos dos acusados e algumas pessoas selecionadas.

Segundo as famílias dos acusados, esses são defendidos por advogados designados pelo Tribunal de Justiça. Mas a noiva de um deles declarou que "apelaremos da sentença e no Tribunal de apelações teremos um advogado de nossa escolha".

Os acusados admitiram ter interrompido o tráfego e descarrilhado uma locomotiva — sem danificá-la — segundo disseram os familiares.

A manifestação em Ursus foi organizada para protestar contra um plano governamental de aumentar consideravelmente os preços dos alimentos. As autoridades cancelaram o plano e decidiram submeter o assunto a debate público.

Faça programas perfeitos. O PLANTÃO de AMAURI Veículos garante o charme e a saúde do seu Volkswagen

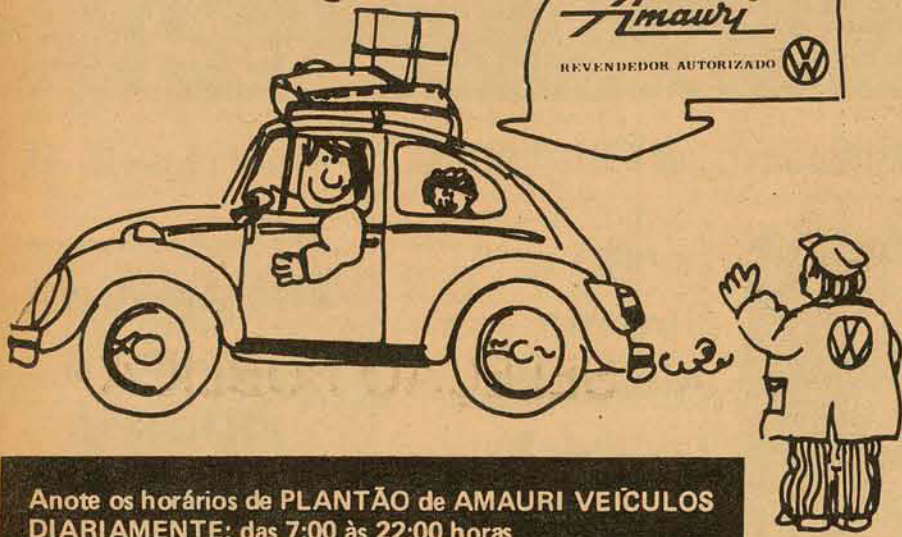

Anote os horários de PLANTÃO de AMAURI VEÍCULOS DIARIAMENTE: das 7:00 às 22:00 horas SÁBADO: das 7:00 às 18:00 horas

A EXA TEM NOVO TELEFONE

22-88888 (PABX)

EXA COMUNICAÇÃO E MARKETING LTDA. EXA ASSESSORIA IMOBILIÁRIA LTDA. AV. Rio Branco, 175

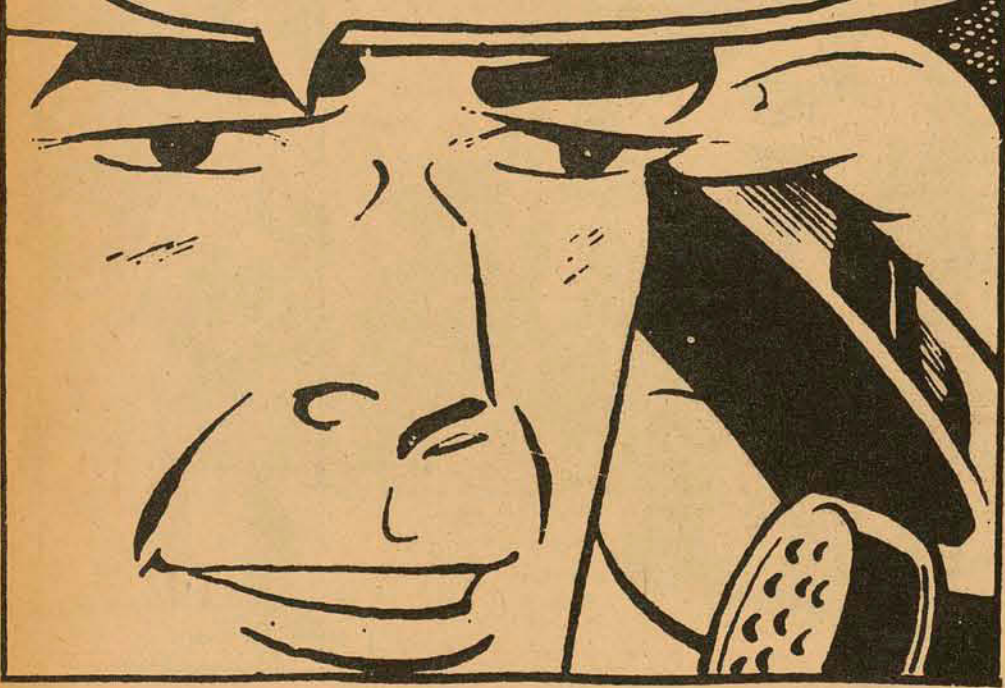

Califórnia: 26 meninos raptados voltam para casa

Conchilla (Califórnia) — Vinte e seis meninos e um motorista de ônibus escolar regressaram ontem à suas casas, cansados porém ileso, culminando um audacioso e inexplicado sequestro que durou 36 horas. Não se sabe ao certo os motivos desse sequestro em massa, porém um memorando expedido a todas as autoridades policiais pede a detenção de três homens não identificados que sequestraram os garotos e o motorista do ônibus escolar quinta-feira à tarde próximo desta cidade. As autoridades disseram que os sequestradores utilizaram duas camionetes, uma de cor branca e outra preta, e cada um dos veículos tinha um transmissor de radioamador.

Os meninos e o motorista, Frank Edward Ray, escaparam na noite de anteontem da carrocera de um caminhão que havia sido parcialmente quebrado a uns 160 quilômetros ao norte de Conchilla, onde os três assaltantes os mantiveram cativos desde as 4 horas da madrugada de quinta quinta-feira.

Ray disse à imprensa ontem, que os garotos choravam e gritavam "por quê?", "por quê?", quando os raptos mascarados os meteram no caminhão e começaram a cobri-lo com terra. Os sequestradores não respondiam aos apelos das crianças. Ray acrescentou que o interior do caminhão fechado estava escuro, mas que os sequestradores deixaram ali uma lanterna. Uma pequena abertura no teto do caminhão parecia ser o único lugar possível para uma fuga. Os assaltantes haviam tapado essa abertura com uma placa de aço e madeira.

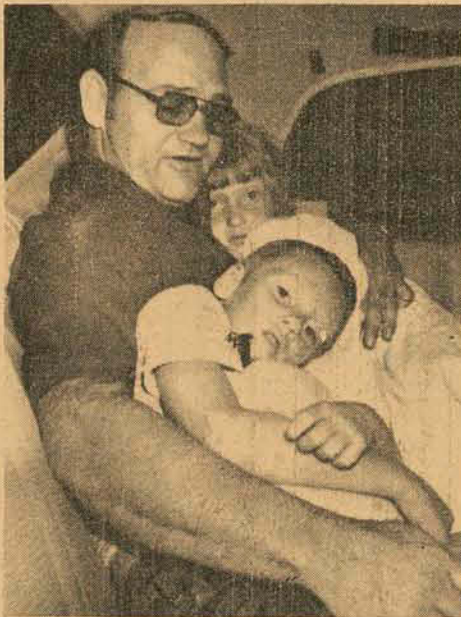

Ademais, colocaram sobre a placa uma bateria de automóvel.

O motorista de ônibus escolar disse que ele e dois dos garotos amontoaram colchões para atingir a abertura e logo abriram com um pedaço de madeira.

O motorista disse que Robert Gonzalez, de 11 anos, foi o primeiro a sair do caminhão, e Michael Marshall, de 14 anos, ajudou-o a tirar os outros meninos. Ray disse que quanto todos estavam livre, caminharam uns 200 metros até um sítio onde encontraram um trabalhador que imediatamente telefonou para a polícia do Condado de Alameda.

O motorista do ônibus escolar acrescentou que os três sequestradores mascarados raras vezes falaram. Apenas perguntaram os nomes e as idades dos meninos e pediram algumas peças de suas roupas. Alguns dos garotos ficaram apenas de cueca.



ESTADO DE SANTA CATARINA SECRETARIA DOS TRANSPORTES E OBRAS DEPARTAMENTO DE ESTRADAS DE RODAGEM

AVISO DE LICITAÇÃO

O DEPARTAMENTO DE ESTRADAS DE RODAGEM DE SANTA CATARINA, através do GRUPO EXECUTIVO DE LICITAÇÕES (GEL), leva ao conhecimento dos interessados, que se acha aberta a TOMADA DE PREÇOS — EDITAL Nº 86 76, para execução de 1 (uma) ponte em concreto armado, sobre o Rio TUBARÃO em LAURO MULLER, com prazo de entrega das propostas até às 15.00 (quinze) horas do dia 18 de agosto de 1976, no Protocolo Geral do DER SC., localizado no 7º andar do Edifício das Diretorias, em Florianópolis.

Cópias do referido Edital e maiores esclarecimentos serão obtidos junto ao GEL, no endereço acima mencionado.

DER SC., em Florianópolis, 12 de julho de 1976

Engº Civil Osny Berretto Presidente do GEL.

Engº Civil Sérgio R. Beims Diretor de Construção.



ENCURTANDO DISTÂNCIAS

AVISO DE LICITAÇÃO

O DEPARTAMENTO DE ESTRADAS DE RODAGEM DE SANTA CATARINA, através do GRUPO EXECUTIVO DE LICITAÇÕES (GEL), leva ao conhecimento dos interessados que se acha aberta a TOMADA DE PREÇOS — EDITAL Nº 85 76, para execução das Obras de Pavimentação a Lajotas de Concreto (comum e intertravado) no acesso PAPANDUVA — BR 116 numa extensão aproximada de 2.700 metros, com prazo de entrega das propostas até às 9.00 (nove) horas do dia 23 de julho de 1976, no Protocolo Geral do DER SC., localizado no 7º andar do Edifício das Diretorias, em Florianópolis.

Cópias do referido Edital e maiores esclarecimentos serão obtidos junto ao GEL, no endereço acima mencionado.

DER SC., em Florianópolis, 12 de julho de 1976

Engº Civil Osny Berretto Presidente do GEL.

Engº Civil Sérgio R. Beims Diretor de Construção.

Soares diz que seu afastamento não tira vitória da Arena em Laguna



Assis Soares acredita que dentro de 90 dias voltará à Prefeitura de Laguna. Disse que o candidato arenista ligado ao seu grupo vencerá fácil as eleições.

O prefeito de Laguna, Francisco de Assis Soares, disse em declarações à imprensa nesta Capital que apesar do processo que originou o seu afastamento do cargo — enquanto aguarda a instrução criminal — as possibilidades de vitória da Arena no município se mantêm intactas, sendo remotas as do MDB.

Quanto à Oposição, ele adiantou que enquanto um de seus fortes candidatos, o Sr. João Vicente, foi absorvido por um grupo da Arena, o outro candidato, o médico Joacy Ungartti, não desfrutava no momento das condições de liderança política para ameaçar a Arena.

DIVERGENCIAS Ao explicar as razões pelas quais ficou fora da chapa do diretório municipal do partido, a ser homologada pela convenção marcada para o mês de agosto, Assis Soares comentou as divergências da Arena local e criticou o grupo que lhe faz oposição:

— O problema criado conosco na Prefeitura foi um problema político, criado pelo grupo que se opõe ao deputado Epitácio Bittencourt, ao qual estou vinculado. E quando da composição do diretório, achei que não devia participar, porque não tinha condições de me unir aos que foram meus algozes.

Salientando que "não queremos nos misturar aos que se consideram a

pseudo-élite de Laguna, e que na política sempre procuraram tirar proveito para si próprios", o Sr. Francisco de Assis Soares garantiu que o seu grupo político assegurará a vitória à Arena:

— O nosso esquema se mantém unido. Nós temos um cacique só, o resto é indio. E o grupo que nos é hostil só tem caciques, não tem índios.

VITORIA O prefeito afastado de Laguna disse que vai participar da campanha, "apoando o candidato do deputado Epitácio Bittencourt". A chapa tem como candidato a prefeito Everardo Cardoso de Souza, e como vice, o engº Deo

Palma (pelo outro grupo, as candidaturas não estão definidas).

Segundo ele, o grupo vai ganhar as eleições novamente "porque esteve votado sempre para a defesa dos interesses de Laguna". E citou as várias obras lá realizadas, "com o apoio do deputado Epitácio Bittencourt"; o Cipe — Centro Interestadual de Profissionalização, o ginásio coberto, o Forum, o prédio do DAE, a Escola Bradesco, o asfaltamento do acesso à BR-101, acesso à praia do Gl, calçamento à lajota da avenida perimetral, calçamento da praia do mar grosso, e calçamento de 50% dos acessos aos bairros de Roseta e Magalhães.

— E por isso vamos pro-

var mais uma vez que ganharemos a eleição com o nosso candidato — acrescentou.

PROCESSO

Assis Soares afirmou estar confiante em que poderá retornar à Prefeitura dentro de 60 ou 90 dias. E o prazo que ele prevê para o término da instrução criminal, período ao qual ficou condicionado o seu afastamento, pelo despacho do juiz. A instrução, no momento, está pendente na parte da ouvida das testemunhas da defesa. Foram ouvidas duas, faltando ainda três testemunhas a serem ouvidas por precatória, o que consumirá maior espaço de tempo.

Médico alerta sobre hepatite, "a doença do século"

Transmitida através do contato direto, como por exemplo o beijo, e, ainda, através de manipulações, como cirurgias, transfusões de sangue e injeções comuns, a hepatite é atualmente considerada a doença do século, segundo o médico Fernando Oliveira, professor da Faculdade de Medicina da UFSC.

Explica o médico que são vários os tipos de hepatite, sendo mais comum, atualmente, o ocasionado pelo vírus denominado HI, que tem um período de incubação de aproximadamente 45 dias e é transmitido pelo contato direto. No outro tipo, o HS, a contaminação é feita através de inoculação e o período de incubação é de aproximadamente três meses.

SINTOMAS

— A hepatite se constitui numa doença de difícil identificação, pois os sintomas são semelhantes aos que aparecem em outras enfermidades. A princípio, as pessoas sentem ânsia de vômitos, falta de apetite, sensação de cansaço. A medida que o tempo passa, o doente vai se tornando amarelo — aparece a icterícia — e pode ter febre baixa.

Somente depois da icterícia se tornar franca, e que as características da doença se tornam mais claras, permitindo que o diagnóstico seja feito. Deve ser levado em conta, que a icterícia não é consequência somente da hepatite, pois pode ser ocasionada por cálculos hepáticos ou por produtos tóxicos que causem obstrução na célula hepática — fígado.

Segundo o médico Fernando Oliveira, a doença é considerada benigna e quando a icterícia não aparece passa despercebida. A incidência maior ocorre em indivíduos de idade etária de 15 a 30 anos, sendo muito pequena na idade de zero a cinco anos, bem como dos 40 aos 60 anos.

— Na realidade — explicou — na maior parte dos casos a hepatite é tão benigna, que nem chega a ser identificada. O vírus pode ser eliminado do organismo pelas fezes e pela urina. Alguns indivíduos são portadores do vírus por muito tempo, sem que se identifique a doença.

TRATAMENTO

Diz Fernando Oliveira que não existe um tratamento específico para hepatite, embora o controle médico ajude a debelar a doença.

— A única recomendação ao paciente, é o repouso absoluto e a redução de certos tipos de alimentos, como por exemplo, as gorduras. Mas embora a recomendação seja uma dieta rica em açúcar e pobre em gorduras, não está provado que realmente isso seja importante no tratamento da hepatite. Quanto ao repouso, a recomendação é feita para que a célula hepática não tenha que trabalhar excessivamente, o que poderia ocasionar lesões irreversíveis. Durante a doença, o fígado fica com sua capacidade funcional reduzida.

As medidas de prevenção são semelhantes às que devem ser tomadas contra muitas outras enfermidades. Cuidado com a água e os alimentos e ainda a utilização de agulha descartável quando houver necessidade de fazer injeções. Esses cuidados podem dificultar o aparecimento da hepatite, mas não garantem que a doença não seja contraída. Os casos de morte por hepatite aguda são muito raros e o controle da doença é bastante difícil, uma vez que não se trata de moléstia de notificação obrigatória aos órgãos de saúde pública.

Sesc tem recursos de Cr\$ 14 milhões para aplicar este ano em Sta. Catarina

A Administração Nacional do Serviço Social do Comércio — SESC — acaba de suplementar os recursos aplicados pela entidade em Santa Catarina em mais Cr\$ 7 milhões de cruzeiros, destinados a obras em desenvolvimento e que em breve serão iniciadas.

Segunda a direção regional do Sesc, dessa forma o órgão aplicará no Estado em 76, a elevada importância de Cr\$ 14 milhões, dos quais Cr\$ 7 milhões oriundos do Sesc Nacional.

Essa dotação "representa cerca de 20 por cento do total de auxílios concedidos pela Administração Nacional, para o exercício de 1976 em todo país".

OBRAS

Os recursos recebidos serão aplicados em obras na Capital e no interior do Estado, tendo como principal, a conclusão do restaurante que está em fase final de implantação no Centro de Atividades, na Praia.

— O restaurante terá capacidade para 400 refeições diárias, com atendimento inicial somente ao meio-dia e exclusivamente para comerciários inscritos no Sesc. O preço das refeições ficará em torno de Cr\$ 5,00 e Cr\$ 6,00. O restaurante fornecerá refeições também para o Centro de Veraneio de Cacupé. A inauguração está prevista já para o próximo mês de setembro, uma vez que as obras estão em fase de conclusão.

A direção anunciou também a construção das piscinas do Centro de Veraneio de Cacupé que deverá ser iniciada ainda este mês. A piscina para adultos terá 600 metros quadrados e a para crianças 100 metros quadrados. A inauguração está prevista para janeiro próximo, "para aproveitarmos a temporada de verão". Ainda na Capital está prevista a ampliação do serviço odontológico que se encontra em funcionamento, com a instalação de mais dois equipes, no Centro de Atividades da Praia. Prevista ainda a construção de cobertura numa das canchas esportivas polivalentes, do Centro de Veraneio de Cacupé.

NO INTERIOR

Parte dos recursos será destinada à conclusão do Centro de Atividades de Lages, com inauguração prevista para janeiro. Na-

quela cidade o Sesc gestiona junto a prefeitura para conseguir uma área de terra de mais 10 mil metros quadrados para instalação da praça de esportes.

— Estamos iniciando nossos serviços em Chapecó, com a instalação de uma agência que posteriormente deverá se transformar em centro de atividades. Iremos fazer convênio com a prefeitura local, Conselho Municipal de Esportes e outras entidades daquela cidade.

Para Blumenau está prevista a construção de cobertura de duas canchas esportivas polivalentes, localizadas no Centro Campestre. Será construída uma piscina no Centro de Atividades de Joinville, em 77.

— E nossa intenção melhorar os serviços nos Cen-

tros de Atividades de Tubarão e Criciúma, considerados os mais fracos do Estado por falta de boas instalações. Vamos fazer ampliações e reformas nos 11 centros existentes no Estado, nas cidades de Lages, Blumenau, Joinville, Itajaí, Brusque, Laguna, Tubarão, Criciúma e nos três de Florianópolis.

Na Capital serão reformados os apartamentos e chales do Centro de Veraneio de Cacupé. Dentro dos recursos de Cr\$ 7 milhões, houve antecipação de programação, pois algumas coisas estavam previstas para o ano que vem, como por exemplo a cobertura das canchas esportivas. Para 77, temos uma quantia razoável de Cr\$ 5 milhões que serão aplicados em outros planos.

Fucabem treina pessoal para assistir o menor

A Fucabem continua, durante este mês, uma série de treinamentos visando a formação e aperfeiçoamento do pessoal, em diversos níveis, que atua junto ao menor nas diversas unidades de atendimento do Estado. Até o dia 23, ocorre um curso específico sobre culinária e nutrição e de 26 a 30, um de formação básica.

Todos os treinamentos têm por objetivo principal a elevação do nível de atendimento direto ao menor e um melhor desempenho dos serviços que são feitos em função do bem estar e a integração social do menor. De 6 a 8 de julho já realizou-se um treinamento específico sobre esporte e

educação física para estagiários de Centros de Bem Estar do Menor e monitores do Centro de Recepção e Triagem e do Educandário 25º de Novembro. De 12 a 16, ocorreu treinamento de formação básica para os estagiários que atuam nas entidades de permanência de menores na área oficial.

O curso de culinária e nutrição que termina no dia 23 tem presença do pessoal da cozinha do Educandário 25 de Novembro, do CRT e do Centro Educacional para Menores. Serventes, motoristas, porteiros, jardineiros, lavadeiras e o pessoal das oficinas participam de 26 a 30 do curso de formação básica.

PFAFF DO BRASIL S.A. COM. E IND.

Ampliando seu quadro de funcionários necessita para admissão imediata de

VENDEDOR TÉCNICO

Os candidatos queiram apresentar-se à Rua Caetano Deeke no. 33, Blumenau - Sc, munidos de Curriculum Vitae, para entrevistas. Condução própria é indispensável.

Centrais Elétricas do Sul do Brasil S.A. ELETROSUL Subsidiária da ELETROBRAS

SERVIÇOS DE LIMPEZA EDITAL DE SELEÇÃO

Centrais Elétricas do Sul do Brasil S/A — ELETROSUL —, torna público para conhecimento dos interessados que fará realizar a seleção de firma especializada para a execução dos serviços de limpeza, conservação e desinfecção de dependências internas de edifícios de escritórios, em Florianópolis e municípios circunvizinhos. Os interessados deverão obter o Edital de Concorrência e seus anexos para participação na licitação no endereço abaixo mencionado, até as 17:00 horas do dia 23.07.76:

Rua Trajano, 41 — Subsolo
Florianópolis — SC

Florianópolis, 17 de julho de 1976.
Comissão de Concorrência



CENTRAIS ELÉTRICAS DO SUL DO BRASIL S.A.
SUBSIDIÁRIA DA ELETROBRAS

ELETROSUL

SELEÇÃO PÚBLICA No. 03/76

(SECRETÁRIAS E AUXILIARES ADMINISTRATIVOS II)

1. As candidatas abaixo relacionadas deverão comparecer dia 22 do corrente, no Centro Tecnológico — Campus Universitário da Universidade Federal de Santa Catarina — UFSC — Bairro da Trindade — Florianópolis, para exame psicológico, atendendo a seguinte distribuição:

TURMA "A" — 09:00 horas

03-0100 03-0103 03-0112 03-0121 03-0122 03-0136 03-0137 03-0144 03-0158 03-0160
03-0163 03-0165 03-0184 03-0187 03-0201 03-0203 03-0218 03-0223 03-0234 03-0235
03-0242 03-0245 03-0251 03-0255 03-0261 03-0268 03-0273 03-0274 03-0284 03-0285
03-0290 03-0293 03-0294 03-0314 03-0319 03-0320 03-0328 03-0330 03-0344 03-0352
03-0357 03-0358 03-0362 03-0382 03-0388 03-0404 03-0405 03-0409 03-0427 03-0465
03-0468 03-0470 03-0475 03-0490 03-0496 03-0497 03-051.

TURMA "B" — 14:00 horas

03-0533 03-0548 03-0549 03-0555 03-0561 03-0570 03-0579 03-0589 03-0600 03-0603
03-0617 03-0620 03-0626 03-0632 03-0642 03-0645 03-0664 03-0680 03-0681 03-0694
03-0700 03-0716 03-0731 03-0732 03-0737 03-0738 03-0741 03-0768 03-0770 03-0792
03-0795 03-0798 03-0799 03-0826 03-0827 04-0101 04-0150 04-0152 04-0155 04-0215
04-0241 04-0332 04-0455 04-0492 04-0498 04-0604 04-0630 04-0654 04-0675 04-0678
04-0709 04-0761 04-0774 04-0776 04-0777 04-0803 04-0816.

2. A presente ordem não implica em ordem de classificação.
3. As candidatas deverão comparecer no local determinado quinze minutos antes do início dos testes, munidas dos respectivos cartões de inscrição e documentos de identidade.
Florianópolis, 14 de julho de 1976.

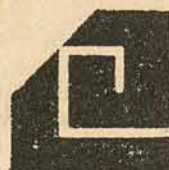

CLEMAR

AR CONDICIONADO LTDA.

estabelecida à rua Germano Wendhausen, 60

Leva ao conhecimento do público em geral o novo número do PABX

22-7700

O ESTADO

Diretor: José Matusalém Comelli

Editor Chefe: Sérgio da Costa Ramos

Diretor Comercial: Osmar Antônio Schlindwein

Editores: Luiz Henrique Tancredol, Sérgio Lopes

Prosa de Domingo

Há alguns dias, ouvi uma ligeira alusão a Eduardo Dias, numa roda íntima em que se recordava certo período ainda no segundo quartel deste século. Por minha vez, então, me detive a recordar a existência humilde daquele Catarinense, que, se mais não berço houvesse tido, sem dúvida teria conquistado, na galeria dos nossos pintores, lugar de excepcional relevo.

Evocando-lhe a figura retratada, pequena, que parecia andar sempre temerosa de ocupar abusivamente espaço que lhe não pertencia, nas ruas da cidade, por onde buscava trabalho de pintor comum de paredes e portais, graças a cuja remuneração mantinha a família.

Conheci-o já idoso, cansado das lutas da vida, mas resignado, otimista e falando sempre com entusiasmo de seus grandes sonhos de arte, malgrado pela necessidade de ganhar, a custo de cotidiano trabalho, a própria subsistência e a do seu lar pobre.

A esse tempo, creio que já na terceira década de 1900 quando entrei na intimidade de sua vida, levado pela curiosidade acerca de sua arte espontânea e desartificial, Eduardo Dias preparava mais uma de suas modestas exposições de pintura — retratos, natureza morta, fantasias — e tive a oportunidade de, ali, a respeito, uma crônica numa revista local.

Os seus trabalhos, não obstante a simplicidade dos temas e a despreocupação técnica, eram geralmente admirados, como obra realmente apreciável de quem, como artista, se confiava integralmente às próprias inspirações e impulsos emotivos, sem o condicionamento metódico porque não teve escola que lhe disciplinasse a fluência intuitiva. É verdade que José Boiteux, uma espécie de Mecenas daqueles tempos, durante alguns anos lhe recomendara um curso de belas artes e até lhe oferecera amparo, junto ao Governo, para possibilitar-lhe os estudos. Eduardo Dias, porém, recusava distrair-se das preocupações de família, mesmo que em favor da realização dum grande sonho de sua passada mocidade.

Preferia, assim, a singeleza da espontaneidade de sua vocação natural aos rigores de preceitos técnicos e convencionais. Não lograria, pois, vencer senão dentro da compreensão dos que lhe respeitavam a desambição e o justificável apego aos compromissos do lar.

Evidentemente prodigalizava talento à feitura de artísticos cartazes de propaganda, sob remuneração também evidentemente modesta, mercê da qual sustentava as obrigações de família.

Mas, ainda assim, as exposições periódicas que fazia de seus quadros iam revelando sucessivo aprimoramento artístico, que lhe valia alguns aplausos e simpatias dos círculos de cultura e arte locais.

Eduardo Dias deixou, portanto, expressivos sinais de sua inteligência e de sua sensibilidade, por onde quer que, cultuando as suas mais belas aspirações de beleza, expunha os seus trabalhos, recebendo incentivos de toda gente.

Depois... ele, obedecendo ao seu destino e eu igualmente rendendo-me ao meu, distanciámo-nos um do outro.

Morreu pobre, mas honrado sempre, disseram-me. De minha parte, guardo as mais confortadoras impressões duma intimidade, que, felizmente não se prolongou senão o bastante para que as minhas lembranças lhe exalçassem os méritos do alma de artista e as virtudes do indivíduo de fé, leal às vinculações de sua família e aos deveres de um homem de bem.

Se não me engano, alguém, certa vez, indicou, com saudade o seu nome para patrocinar uma escola. Não tendo sido ele professor, a intenção desse preito teria sido a de assegurar à memória do humilde artista a permanência duma consoladora lembrança, partida de almas jovens para consagração dum espírito que certamente faria jus a melhor destino, que não o de total esquecimento de seus valores espirituais.

Aqui lhe deixo eu o carinho duma lembrança que me afaga a memória de determinada fase de minha existência e que me impele ao gesto de veneração, concretizado nesta prosa.

Gustavo Neres

Participar conscientemente

O Manifesto da Arquidiocese de Florianópolis, que recomenda ao eleitorado católico uma participação conscienciosa nos pleitos que se aproximam, é, sem dúvida, um documento oportuno e bem à altura das responsabilidades dos que estejam compenetrados do que significa, no regime democrático, o pronunciamento popular sobre interesses da coletividade.

Assinalando que o voto é livre e que a cada cidadão compete exercê-lo em proveito da comunidade, o manifesto adverte o eleitor contra os que, desvirtuando o sentido exato das competições eleitorais, excluem o objetivo do bem comum, para, em benefício egoístico, converter em favor a si mesmos a finalidade dos pleitos.

Quer isso dizer que os programas partidários, tanto quanto as demonstrações que já tenham sido proporcionadas de suas aplicações nas atividades administrati-

vas do patrimônio público, não devem ser relegados a plano subalterno às ambições pessoais que costumam desviar dos seus reais e gerais objetivos o compadecimento do eleitorado às urnas de livre e amplo acesso às decisões do voto popular.

"Vote bem, votando pelo bem da comunidade" é, em síntese, a recomendação da Arquidiocese, que preconiza uma política de valorização da pessoa humana, sob princípios de bem estar coletivo.

Desaconselhando os expedientes inconsistentes ao respeito mútuo entre os competidores, a mensagem arquidiocesana conclama o eleitorado católico a conceituar em termos dum encontro de alto civismo a campanha eleitoral, que não se trava entre inimigos, mas entre cidadãos de esclarecida consciência moral.

Vale, pois, prestigiar um documento que vem da serenidade e

da ponderação tradicionalmente reguardadas pela Igreja, que, tanto quanto é justo recordar, esteve sempre atenta à vigilância contra os riscos das improvisações ideológicas suscitadas geralmente em oposição a diretrizes políticas e sociais básicas da ordem e do evoluir das comunidades.

Votar bem será, portanto, participar eficientemente do aprimoramento das instituições mestras da sociedade e da Pátria, no empenho de construir para melhor, antes que de abalar para demolir.

É o que, evidentemente, pensa em geral o eleitorado catarinense, em concordância, assim, com o pensamento que orientou o manifesto da Arquidiocese de Florianópolis, dirigido particularmente aos seus fiéis católicos, mas incontestavelmente — e pela elevação de ss termos — extensivo a todo o eleitorado catarinense.

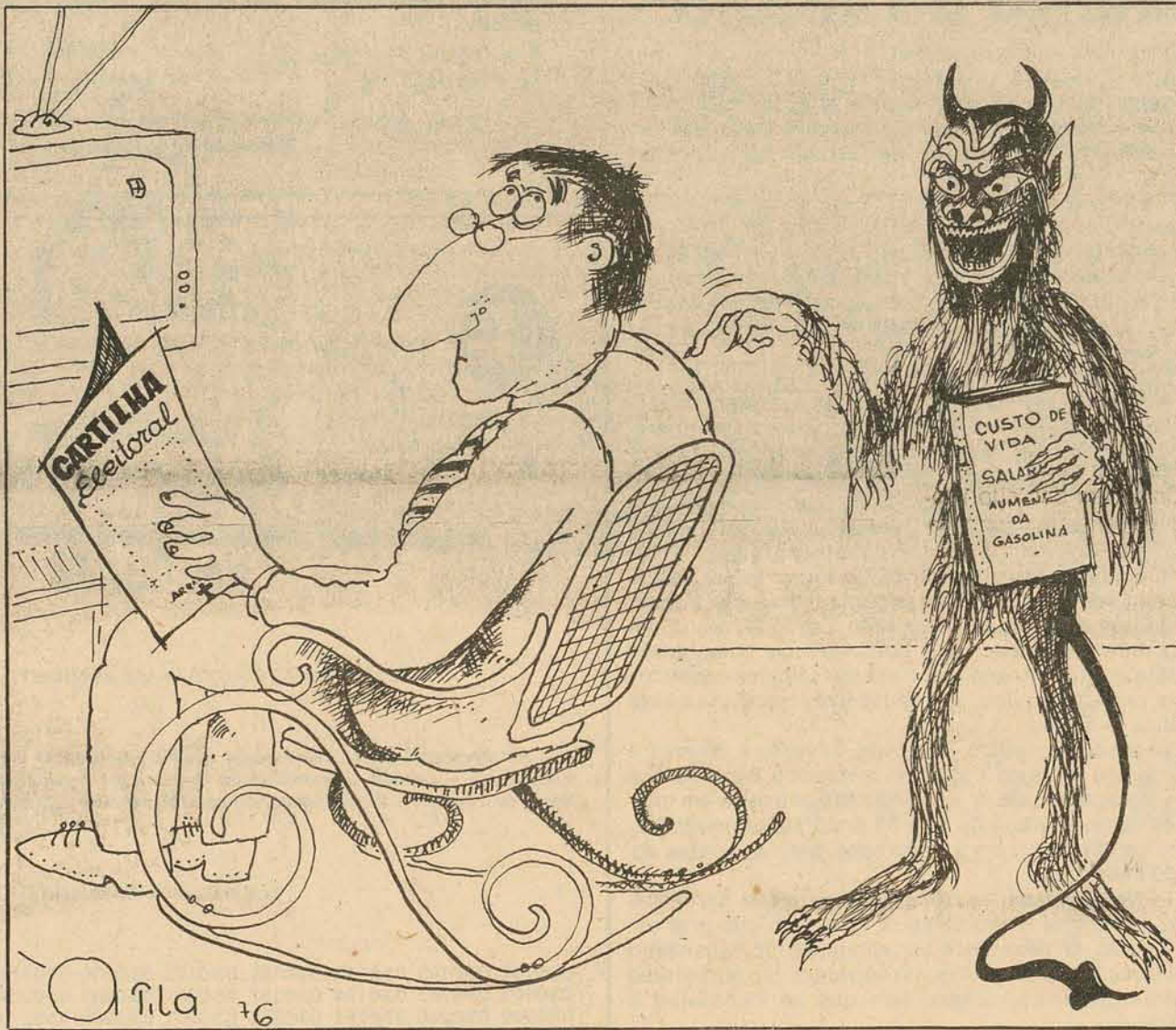

O japonês, a irmã e as alfaces

Com uma hora de após-almoço, antes dos debates das 14,30, o melhor para quem está no Convento Mater Dolorosa, na estrada velha de Anápolis, uns 10 quilômetros para lá de Goiânia: repetir o passeio de ontem.

No extenso e seco Planalto Central, um cantinho esverdeado: cebolas, alface, tomates, couve-flor. Abacaxis aí ao lado. Tudo verde verdinho gostoso. Tudo caprichado com o capricho de gente que é capaz de reverdecer desertos ressequidos.

O sol queima a terra enquanto um vento encolado traz dos lados de Goiânia a fumaça poluidora de uma civilização que se mistura às fuligens das máquinas. De uma civilização que se mata no asfalto daqueles arranha-céus plantados na linha do horizonte.

O passeio de hoje vai ser diferente.

Reclinado, ao peso do regador, ele molha as plantas: é um japonês de certa idade, baixinho, dentro de um chapéu deste tamanho. E plantado dentro de duas botinas gastas e regastes. E que parecem lhe engolir metade da perna. Embora esteja sobrando quase meia botina (que os pés, de pequenos, nem conseguem encher.)

Me aproximo dele.

— Olá, amigo! Trabalhando neste calor?

— É preciso. Tenho que aguar as plantas. E duas vezes por dia. Senão morre tudo. Morre como as pastagens que o Senhor está vendendo por aí.

— Mas, neste calor, a água

não esquenta e não mata as plantas?

— E. Tem gente que pensa assim. Mas não é verdade. Eu só molho no calor. E durante o calor que as plantas precisam de água. Até nove horas não precisa molhar. Ainda está úmido pelo orvalho. Depois das quatro, fica mais fresquinho. Elas, coitadinhas, não precisam mais de beber água. Não é com o calor que o senhor toma refrigerante? As plantas são iguizinhas ao senhor. E por isto que entre as nove da manhã e as quatro da tarde eu molho tudo. E duas vezes.

— O senhor é empregado daqui, do convento?

— Sou. Moro naquela casa ali em baixo que a irmã fez pra mim. Eu já moro aqui faz bem uns onze anos. A terra, agora, está muito ruim. A irmã não quer gastar dinheiro com adubo. Ela é muito pão-dura. Ela acha que as coitadas das plantas só podem viver com água. Com água só não dá, não é? Até preso tem que se alimentar com pão e água?

— Certo. Mas aquelas alfaces, ali adiante, estão bem mais bonitas do que estas que o senhor está regando! Pelo jeito, a irmã andou comprando adubo. Pelo menos pra elas. Como é que foi?

— Bom. Ali é outra coisa. Aquele canteiro é meu. Porque eu faço assim: planto um canteiro pra mim; planto outro pra irmã. As irmãs vão comendo as alfaces dos canteiros delas. Eu não. Eu vendo tudo. Porque eu posso viver sem alface. Já fiz bem uns

seis milhões. Com parte do dinheiro, compro adubo e boto na minha alface. Na alface da irmã eu não boto! E daí, acontece o que o senhor está vendo. Mas eu juro que na hora de botar água eu boto igual. Na água eu não faço diferença que a água é Deus que manda e a gente não precisa de comprar.

— Aqui, dá melancia?

— Dá. Mas eu não planto. Plantar pra não comer não adianta. Eles roubam tudo. E plantar pra ser roubado, eu não planto.

Deve estar desconfiado. Há uns longos momentos que ele me olha e me analisa. Me analisa e me olha tudo misturado com meia dúzia de risinhos onde há muita alegria de vida. Me olha e depois me diz:

— E o senhor de onde é? Não vai me dizer que é algum fiscal do Governo?

— Não. Nada disto. Estou aqui no Convento para uma reunião. E vim de Santa Catarina.

— Ah! Naquele Estado que dá enchente. E que tem japonês plantando maçã. Eu não conheço Santa Catarina. Dizem que é tudo muito bonito.

A seguir vieram uma porção de lembranças:

— Como senhor vê, eu sou japonês. Japonês de Hiroxima. Mas fui um japonês de sorte. Quando estava na hora do Serviço Militar, me mandei pro Brasil. Aí eu escapei da guerra. E dos bombardeios dos americanos. Digamos que eu não tivesse morrido na guerra. Aí eu teria

ficado em Hiroxima. Porque minha família é toda de lá. Aí, já viu, né? Não sobrou quase ninguém. Só alguns primos que estavam fora. Tios e tias perdi uma porção com a bomba. A Bomba. Aquela, atômica! O senhor não se lembra?

Uma longa pausa. Deve ter sido de quê?

— Agora estou aqui. E está bom. Japonês gosta muito de trabalhar a terra. Só japonês velho. Porque quem é moço já não é mais japonês. Ficou como os brasileiros. Foge da — oça para a cidade. E, aí, já viu, né? Não tem mais verd — ra. Porque só verdura de jap — onês é que fica bonita!

— Mas o senhor não acha que no Japão, hoje, as pessoas não são mais como as de quarenta anos quando o senhor se mandou pro Brasil?

— Claro. Claro. Só que virou tudo americano. E o senhor acha que eu posso gostar de americano depois daquilo que eles fizeram com Hiroxima? Daquilo que fizeram pra minha família?

— Parece que o senhor não gosta muito de jovem?

— Gosto sim. Tenho até um rapaz que trabalha aqui comigo. Mas ele só faz os canteiros. Quem planta, quem bota água, quem determina tudo sou eu. Porque quem entende de plantação é japonês velho. E mais ninguém. O senhor não vê lá em Santa Catarina? E, agora, com licença que eu preciso molhar as minhas plantas.

Celestino Sachet

Informação Geral

Oposição e distensão

Desde quando a palavra "distensão" ingressou no pequeno e pouco imaginário dicionário da vida política brasileira, introduzida pelo presidente Ernesto Geisel, os partidos e os políticos gravitam em torno dela como moscas que ajeitam a uma lâmpada tênue, porém obsessiva. Por mais de uma vez o Presidente da República advertiu que seu projeto não era subsistente por si só, nem se corporificaria sem os indispensáveis ectoplasmas de uma ação política prudentemente dirigida e orientada no sentido da "descompressão lenta, porém segura".

Herdeiro de um patrimônio eleitoral que suas próprias lideranças ainda não conseguiram estimar, o MDB conquistou em 1974 mais de 1/3 das cadeiras da Câmara Federal, ultrapassando assim as trincheiras onde o Governo esperava guarnecer sua supremacia político-eleitoral. Transposta linha imaginária (mas real), cabia ao MDB o papel de "partido moderador", capaz de concorrer para a evolução do processo desencadeado pelo Presidente Geisel.

Sem descaracterizar-se como partido de Oposição, ao MDB jamais poderá ocorrer uma postura que venha a comprometer a meta presidencial — que é, em síntese, um desejo nacional.

A Oposição conhece perfeitamente os princípios que informam as reações e idiosincrasias do sistema. E sabe também que desafia-os significa remeter o partido e o país ao indesejável retrocesso institucional.

É de todo necessário que essa preocupação esteja presente às hostes oposicionistas quando se iniciam os primeiros atos de uma nova campanha eleitoral.

Por melhores portos

O Estado tem quatro portos: Imbituba, Laguna, Itajaí e São Francisco. Pode-se dizer que os quatro têm uma função específica em linhas gerais: carvão, pesca, escoamento da produção, do Vale do Itajaí, e da produção do Norte do Estado, respectivamente. São Francisco, além disso, terá sua função ampliada, com a conclusão do terminal petrolífero, o que trará o maior desenvolvimento à região.

O que se precisa, e urgentemente, é desenvolver um projeto de aproveitamento do porto natural de Anhatomirim, que devido a sua privilegiada localização não pode permanecer simplesmente ignorado. A Grande Florianópolis depende exclusivamente dos portos de Itajaí e São Francisco para escoar a sua produção. A necessidade do porto evidencia-se mais ainda quando é lembrada a BR-282, cuja construção, ligando Lagos a Florianópolis, facilitaria, e muito, o trânsito entre o planalto e o litoral, atualmente dependendo apenas da BR-470. Com a 282 pronta, onde colocar a produção vinda da região serana? Dar a volta e ir para Itajaí? Ou para São Francisco?

O reaparelhamento dos portos catarinenses é uma necessidade premente, principalmente tendo em vista o desenvolvimento por que passa o Estado. Mas relegar como Anhatomirim a um segundo plano em função da melhoria dos existentes é tão bizarro como deixar de abrir uma escola no Oeste porque já existem muitas no litoral.

A noite da Arena

O Cine Itajaí resplandeceu de civismo arenista na noite de sexta-feira, quando o Diretório Municipal da agremiação homologou a candidatura do Sr. Amílcar Gazaniga.

A convenção foi prestigiada pelo Governador Konder Reis, Senadores Otair Becker e Lenoir Vargas Ferreira, deputados federais e estaduais — além da cúpula arenista nacional, representada pelo vice-presidente Walter Perachi Barcellos e pelo Secretário Geral Nelson Marchezan.

Os 600 lugares do cinema estavam literalmente tomados e mais 400 pessoas se mantinham em pé nas suas dependências.

Nun clima de euforia, o Sr. Perachi Barcellos confessou que fora a Itajaí inocular ânimo e entusiasmo em seus correligionários, mas que ocorria exatamente o contrário.

— Sou eu o contagiado por todo o entusiasmo que aqui se instalou.

Os discursos dos Srs. Nelson Marchezan e Perachi Barcellos identificaram-se com o do Governador Konder Reis no pressuposto partidário "de que a Arena precisa vencer as eleições de novembro para que o País possa continuar aspirando ao aprimoramento de suas instituições".

Antes de instalar-se a convenção, o Governador Konder Reis assinou atos administrativos que contrataram volumosos recursos a serem investidos em obras públicas, entre as quais o serviço de tratamento d'água da Cidade.

Erro tático

O líder do MDB na Câmara Federal,

deputado Laerte Vieira, considera um erro tático do governo as decisões incontestáveis de manter sempre a mesma equipe de auxiliares, à despeito de seu baixo rendimento.

— A impressão é a de que o Governo confunde remanejamento administrativo com fraqueza, ou com a revogação de uma verdade eterna.

O parlamentar crítica acerbamente a decisão de punir-se o Almirante J.C. de Macedo Soares.

Apoio à exportação

O Besc subscreeve amanhã ações da Bantrade — Trading Company gaúcha com largo know-how na mecânica da exportação.

A intenção do Sr. Jorge Konder Bornhausen é promover a aproximação da companhia com as indústrias catarinenses, como primeiro passo para a adoção de uma agressiva política de exportação.

A solenidade contará com a presença do Governador Konder Reis e do presidente do Conselho Diretor da Bantrade, Sr. Assis Anhaia de Souza.

Eficiência

A Telesc inaugura quarta-feira duas obras que refletem com fidelidade o desempenho superlativamente eficaz de uma empresa que tem a seu cargo a prestação de um exigente serviço público: às 10h30m inaugura-se em Joinville a nova Central Telefônica da cidade e às 17 horas rompe-se a fita inaugural do prédio da administração central, em Florianópolis.

Ambas as solenidades terão a presença do Ministro das Comunicações, Euclides Quandt de Oliveira.

Quer dizer: administração desembarrada em Florianópolis e linhas desimpedidas em Joinville.

Profecia

O Sr. Lito Seara, tido como um expert em radiografias eleitorais no município de Itajaí, vaticina a vitória do candidato arenista Amílcar Gazaniga.

Perde densidade a candidatura do Sr. Delfim Peixoto Filho.

Ponto final

O assunto chega a ser até bizantino, mas como permanece insistentemente nas manchetes dos jornais e nos noticiários de rádio e TV, voltamos a ele com o ânimo de colocar-lhe um ponto final.

Se dois clubes, por direito de conquista e por sua atuação nos últimos campeonatos estaduais e participação em outros Campeonatos Brasileiros, merecem entrar na competição patrocinada pela CBD, estes são Avaí e Figueirense.

O ânimo inicial da CBD era convidativo.

O interior do Estado tem todo o direito de postular uma vaga. Mas os seus aspirantes precisam se preparar para supri-la, construindo um estádio em condições de sediar os grandes jogos. Se o Joinville ou qualquer outra agremiação de Santa Catarina desejar ingressar no Campeonato Nacional, deve começar seus preparativos desde agora, pensando no futuro, que começa já no ano que vem.

Construir estádios em 15 dias, só em Hollywood.

A risca

A máxima do Barão de Coubertin estará impecavelmente honrada pela atuação do Brasil nas Olimpíadas de Montreal.

Mais uma vez entramos para competir.

Hospital Infantil

O Superintendente da Fundação Médico-Hospitalar, Ney Gonzaga, anuncia a construção de um novo Hospital Infantil, que viria suprir a crescente necessidade do atendimento às crianças da região da Grande Florianópolis.

O atual Hospital Infantil já não consegue atender a demanda.

Massacre

Seria recomendável que a Fundação de Amparo à Tecnologia e Meio Ambiente enviasse seus técnicos à região de São Joaquim, onde um exército de serrarias está dizimando suas reservas florestais.

Do jeito como as coisas vão, é bem possível que a região seja vítima de um desequilíbrio ecológico que altere até mesmo suas peculiares condições climáticas.

O padre Raulino Reitz bem que poderia dar uma espiada neste problema.

Refêrço

Ambos os partidos reconhecem que suas chapas de candidatos à Câmara Municipal carecem de um bom reforço.

Do contrário, a Capital poderá dar o exemplo nada edificante de voto em branco e voto nulo.

O preço

Frase de um possível candidato a vereador pela Arena:

— A campanha custa caro. Só ganha quem fizer como carocinha de pa-deiro: sair por aí de porta em porta.

Transportes coletivos urbanos terão crédito especial da EBTU

Em agosto próximo a Empresa Brasileira de Transportes Urbanos começará operar com uma linha de crédito especial de financiamento para renovação das frotas das empresas de transportes coletivos urbanos.

O objetivo da medida é, segundo a EBTU, promover a curto e médio prazos, maior economia de combustível e melhorar a qualidade dos serviços dos transportes de massa. Uma das cláusulas do contrato de financiamento tornará obrigatória a utilização do ônibus "modelo econômico". Este tipo de coletivo, com 120 lugares sentados duplica a capacidade dos ônibus comuns e com isso possibilitará uma redução numérica dos veículos em circulação, minimizando, em contrapartida, o consumo de combustível.

Levantamento cadastral a nível nacional, estadual e metropolitano está sendo elaborado pela EBTU com a finalidade de diagnosticar a situação real das concessionárias de transportes coletivos urbanos.

Brasil já troca água mineral por petróleo do Kuwait

O primeiro embarque de água mineral com rótulo "Águas Santas", produzida no Balneário da cidade mineira de Tiradentes para compradores do Kuwait, poderá ser realizado antes de novembro em troca de petróleo. Os entendimentos estão sendo mantidos pelo governo de Minas, através da secretaria de Indústria, Comércio e Turismo e da águas minerais de Minas Gerais — Hidrominas com a empresa N.F. Fariz Exportadores, de São Paulo.

Segundo o diretor administrativo da Hidrominas, Nelson Lombardi, "todas as vezes que um cargueiro levar água mineral deverá retornar transportando petróleo, aliviando as necessidades de combustível do país".

Os entendimentos, revelou o diretor da Hidrominas, estão em fase adiantada e deverá ser firmado contrato de fornecimento permanente, mas a empresa ainda não tem conhecimento do valor das transações.

A água mineral engarrafada pela Hidrominas na localidade de "Águas Santas", distrito de Tiradentes, está sendo submetida a testes e, segundo Nelson Lombardi, "representa a maior fonte que temos".

Como o Kuwait é inteiramente carente de água, deveremos suprir suas necessidades, recebendo em troca vários carregamentos de petróleo.

Para o Kuwait deverão seguir também, 220 toneladas de frangos congelados, produzidos pelo abatedouro da cidade de Visconde do Rio Branco, na Zona da Mata. São parte do contrato firmado para a entrega de 2 mil toneladas ainda em 1976.

Laudo Natel confia na vitória da Arena em SP

O ex-governador Laudo Natel manifestou-se convencido de que a Arena será vitoriosa em novembro próximo em São Paulo, fazendo a maioria dos seus prefeitos e vereadores. Ele voltou ontem, depois de visitar dez municípios das regiões araraquarense, mogiana e paulista, perfazendo um total de 716 cidades interioranas visitadas desde que deixou o governo.

— Como temos 571 municípios, posso dizer que já estou no retorno. E, a medida que surgem as definições é que a campanha se estrutura, mas estou convicto da vitória arenista. A Arena, em todo o interior, conta com um quadro humano mais expressivo que a oposição, que precisou formar seus diretórios às pressas para atender à última campanha ao Senado. Quanto ao número de votos, a competição será acirrada, em função da capital e Baixada Santista.

O ex-governador reconheceu que a campanha dos arenistas é muito mais difícil que a do MDB, já que além de defender as suas candidaturas, os postulantes precisam também fazer a defesa do governo, em função dos problemas que vem enfrentando por fatores aleatórios.

Hoje será implodido mais um edifício no centro de São Paulo

Será hoje, às 8 horas, a quarta implosão brasileira e a terceira realizada em São Paulo, quando o prédio "Irmãos Conzo" irá tornar-se escombros em apenas sessenta segundos, depois de a firma Triton encerrar a parte técnica de seu trabalho, sob o comando dos engenheiros Francisco Edmundo da Fonseca e Jorge Takahashi.

A companhia da Metrô, responsável pela implosão, terá um gasto de Cr\$ 32 mil com as sete famílias — totalizando 15 pessoas — que residem na área considerada de segurança, na periferia do "Irmãos Conzo". Essas famílias deixaram suas casas ontem ao meio-dia e só retornarão hoje, no mesmo horário. Cada chefe de família recebeu Cr\$ 200,00 e cada dependente Cr\$ 150,00 para passar a noite fora daquela área.

Localizado na Praça Clóvis Beviláqua, o "Irmãos Conzo" possui características bem diferentes dos edifícios implodidos anteriormente, segundo os engenheiros responsáveis da Triton.

As características desse prédio são diversas — afirmou o eng. Fonseca. Apesar de sua base e altura es-

tarem próximas do "Mendes Caldeira" — o primeiro prédio implodido da América Latina —, o "Irmãos Conzo" possui menos área de apoio.

Depois do "Mendes Caldeira", a primeira implosão nacional, houve a segunda — do Palacete Tina, em fevereiro deste ano também em São Paulo, enquanto a terceira implosão deu-se em Porto Alegre, quando foi derrubado o edifício das "Lojas Renner". De amanhã, do "Irmãos Conzo" é, assim, a quarta implosão. A operação de hoje do "Irmãos Conzo" não contará com a participação da empresa norte-americana CDI, que orientou as duas primeiras implosões realizadas em São Paulo, para desobstruir o caminho do Metrô. A Triton já foi responsável sem ajuda externa, da implosão realizada nas "Lojas Renner", em Porto Alegre. A de hoje será sua segunda experiência sem a ajuda dos norte-americanos.

Para a implosão de hoje, o DSV — Departamento de Serviços Vários — desviará o tráfego no local e a Polícia Militar irá garantir a segurança da área num raio de mil metros, onde será proibida a permanência de qualquer pessoa.

De cada 100 pessoas que sofrem de câncer 60 são mulheres

"Em cada grupo de 100 pessoas que sofrem de câncer no Brasil, 60 ou 70 são mulheres, e, dessas mulheres, a maioria tem câncer no colo uterino", disse o diretor do Centro Paranaense de Pesquisas Médicas, Dr. Moisés Parciornik, que participa da reunião de prevenção do câncer ginecológico.

Alerta o Dr. Parciornik, que o tratamento de 100 mulheres com câncer é menos eficiente e muito mais dispendioso do que o atendimento de todas as mulheres de uma cidade de 200 mil habitantes, ao defender o exame preventivo periódico contra o câncer.

O médico paranaense disse que está provado que se todas as mulheres se submetessem a exames periódicos, o câncer do colo uterino quase que desapareceria como causa de mortalidade. "Há muitas cidades onde isso já acon-

teceu", afirmou.

Como um dos oito integrantes da mesa redonda sobre prevenção do câncer ginecológico, realizada no Hospital Aristides Maltez, o Dr. Moisés Parciornik relatou que nas experiências de sua equipe no Paraná, "nos locais onde nunca tinham sido feitos exames e iniciamos os trabalhos, a incidência de lesões cancerosas foi uma média de 8 por mil. Com a repetição dos exames a incidência diminuiu automaticamente. Na primeira vez encontramos casos avançados, na segunda quase desapareceram.

Segundo o cancerologista paranaense, a falta de prevenção coloca o Nordeste, segundo estatística da Organização Mundial de Saúde, entre as áreas de maior incidência do câncer genital, tanto no homem como na mulher.

Teotônio Vilela condena o excesso de centralização

Para o senador arenista uma das coisas mais erradas no país é o excesso de centralização das decisões. Por isso ele defende a Federação autêntica.

O excesso de centralização é uma das coisas profundamente erradas neste país", disse ontem em São Paulo, o senador Teotônio Vilela, acrescentando que se "nós ainda possuímos hoje uma unidade nacional de língua e sobretudo de sentimento, devemos a federação".

— Se essa federação está hoje descaracterizada, está ferida, o que nos cumpre é pensar essa ferida, é sarar essas feridas e não as agravar. A centralização num país tão grande e tão extenso como o nosso vai provocar uma coisa muito pior, que é o estouro dos regionalismos. A federação tem o condão de fazer com que as comunicações sejam mais perfeitas e mais humanas. O centralismo força necessariamente a revivescência de um sentimento localista que é prejudicial à unidade nacional.

O senador alagoano qualificou de deformação a tendência de centralizar-se principalmente o poder, deformação essa que atinge diretamente a política nacional. "A centralização leva a uma dependência e

essa dependência é altamente nociva", enfatizou.

Mesmo sem querer comentar a recente denúncia de centralização econômico-financeira, formulada dias atrás pelo secretário da fazenda de São Paulo, senhor Nelson Gomes Teixeira, o senador Teotônio Vilela mostrou-se favorável ao seu ponto de vista, dizendo que estamos quebrando a responsabilidade das chefias naturais e "como resultado é que cada dia vamos necessitando mais da influência do poder central, à medida que ele centraliza cada vez mais".

O senador voltou a insistir no esforço comum pela normalidade democrática, dizendo que foi esse o compromisso feito pela revolução de 64, e que para chegar-se a isso é preciso que todos se reúnam numa ampla mesa redonda para expor seus pontos de vista e encontra a fórmula adequada. Ponderou que, dentro desse objetivo, "tudo o que for excepcional deve estar afastado, mas que quando se pretende aglutinar deve-se ter o cuidado de não ferir". A nossa marcha deve ser para a coesão e não para divisão".

Deputado defende a necessidade de avaliar os encargos públicos

O Deputado Leo Simões disse ontem que é urgente "a realização de um levantamento dos encargos públicos que foram transferidos da união para os estados e destes para os municípios, sem os equivalentes recursos para suporte dos onus dele resultantes". O Deputado diz que se fez uma descentralização administrativa, com "incidência maior a partir de 1.960", com a união transferindo aos Estados encargos sem os recursos correspondentes, gerando com isso um desequilíbrio.

Depois de afirmar que essa descentralização administrativa foi acertada, o Deputado ponderou que a reforma tributária não acudiu os Estados e Municípios na mesma proporção dos encargos que lhes foram transferidos. In-

ficou que a união fica com 55 por cento de todos os impostos arrecadados no país, os Estados com 36 e os municípios com apenas 9 por cento.

"Exemplifique-se o repasse de encargos públicos sem os correspondentes recursos, verificado, em forma de cadeia, nos últimos anos, nos setores do bem-estar social, da saúde, da Educação, da Cultura, dos Transportes, das Obras e Serviços Públicos. As atribuições nesses importantes e vitais setores foram descentralizadas, novas responsabilidades foram atribuídas às regiões, sem que lhes fossem dados os respectivos meios financeiros para delas se desincumbire. Daí o desequilíbrio nos orçamentos e a anemia financeira de várias regiões", disse à imprensa o Deputado Léo Simões.

BIP BIP BIP BIP

PEGUE SEU BIP
E SAIA POR AI
DESCANSADO...

(Chegou o
Serviço Especial de
Rádio-Chamada) *

Com o Serviço Especial de Rádio-Chamada a sua localização, em casos de urgência, vai deixar de ser problema. Basta você estar com o BIP na cintura, num raio de até 40 Km da estação transmissora. O BIP é um receptor portátil, codificado com o seu número, que emite um sinal sonoro característico e fica permanentemente ligado. Após ouvir o sinal, você faz uma ligação para a central e recebe o resgate. A TELESOC é a primeira empresa do seu gênero a explorar este serviço.

SEJA UM DOS PRIMEIROS ASSINANTES DO SERVIÇO ESPECIAL DE RÁDIO-CHAMADA: DISQUE 107 PARA INFORMAÇÕES A RESPEITO.

* ATENDENDO INICIALMENTE AS CIDADES DE FLORIANÓPOLIS E BLUMENAU.

Ministério das Comunicações
TELESOC/telecomunicações de santa catarina s.a
Subsidiária da Telebrás

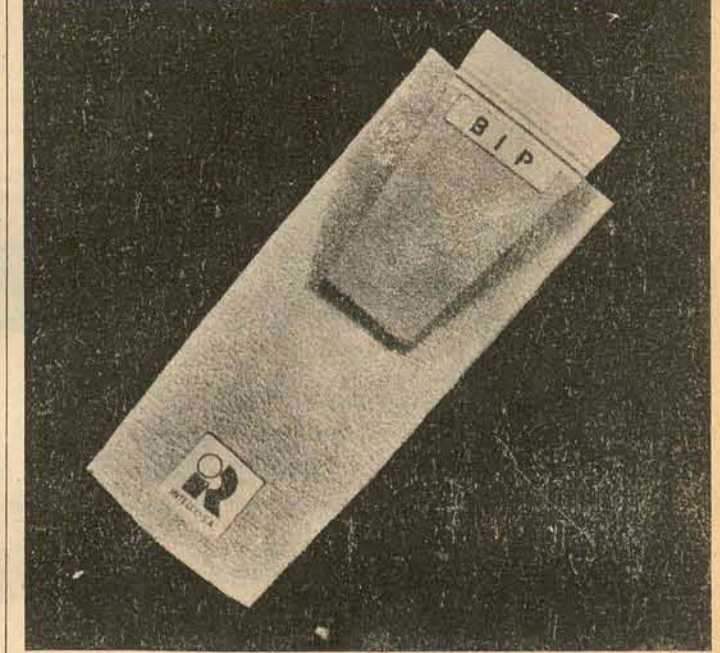
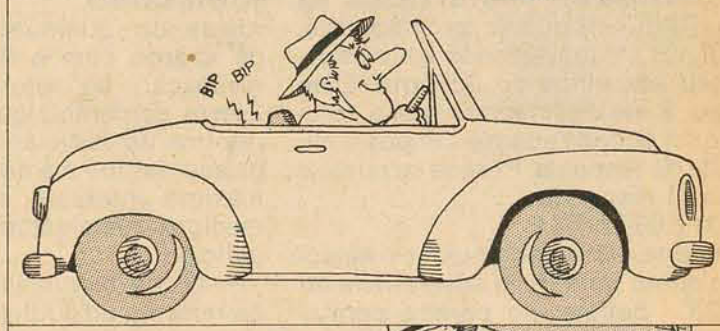

COMUNICADO

Expresso Cresciumense Comércio de Transporte Ltda., com Matriz em Criciúma - Santa Catarina, comunica aos empresários e aos seus clientes que já se encontra em vigor a incidência do IMPOSTO SOBRE TRANSPORTE RODOVIÁRIO — "ISTR" de que trata a lei no. 1438/75, regulamentado pelo decreto no. 77.789 de 09/06/76 (DOU), de 10/06/76 no transporte de cargas.

Laerte diz que impedindo as críticas o Governo revela ter o espírito da Lei Falcão

O líder do MDB na Câmara dos Deputados, Laerte Vieira, ao deixar Florianópolis com destino a Brasília, ontem, disse que o enquadramento do Almirante J.C. de Macedo Soares na Lei de Segurança Nacional por "formular declarações à imprensa consideradas ofensivas à dignidade de um ministro", revelou uma vez mais que o Governo tem o espírito da Lei Falcão, "no sentido de impedir de falar e impedir de escrever".

— Acho que esse posicionamento não é construtivo nem racional. O correto seria responder às críticas e demonstrar a sua improcedência. Punir quem escreve ou convida ao raciocínio e ao debate não é solução — frisou.

COMPLEXO DE FRAQUEZA

O líder nacional da Oposição acentuou que "os governos do estilo do nosso têm a tendência de imaginar que serão enfraquecidos pela circunstância de ter que modificar a estrutura de Governo ou a diretriz política".

— E com isso — acrescentou — as soluções ficam mais difíceis. Porque, toda vez que tem que modificar critérios ou mudar ministérios eles têm a impressão de que serão enfraquecidos. Então, se alguém escreve ou diz que o ministério precisa ser mudado, está ajudando a manter o ministro ou ministros, porque o Governo acha que se mudar estará dando margem ao seu auto-enfraquecimento. E um estilo que precisa ser modificado. Na medida em que se torna estática a estrutura do Governo, não há condições para a evolução do modelo.

Laerte, que se encontrava em Santa Catarina, participando da campanha do MDB no planalto serrano, adiantou ter recebido "com surpresa" a ação do Ministério da Justiça contra o Almirante Macedo Soares.

— Acho que a crítica devia ser recebida como um fato natural. A última coisa que se pode imaginar é que uma colaboração dessa ordem não só seja rejeitada, como seja punido o seu autor, num desestímulo a todos que tenham posições correspondentes.

LIMITES DA CRÍTICA

Para o líder do MDB, o episódio traz à tona a questão de discernir entre a crítica e a contestação:

— Para o Governo, toda crítica mais objetiva se converte em contestação. Então, se admite a crítica inconsequente, mas a crítica, na medida em que se torna objetiva, real, vai se convertendo em contestação aos olhos do Governo. E no caso, é até de imaginar que a solução foi encontrada pela impossibilidade da resposta. Porque se puniu e não se respondeu.

ADVERTÊNCIA

Laerte disse não encará o episódio como uma nova advertência ao MDB: "Somos um partido permanentemente advertido", disse, depois de observar: "E as cassações de companheiros, já não são advertências suficientes?"

Acentuou que o MDB continuará no seu papel:



Laerte: punir quem critica não é solução.

— Continuaremos a cumprir a nossa missão, e o que sempre fizemos com equilíbrio, dentro dos limites e até de nossa obrigação.

CAMPANHA

Depois de percorrer vários municípios dos campos de Lages, Laerte disse que "temos encontrado no interior uma grande receptividade", acrescentando que a situação eleitoral do MDB no momento "é bastante boa".

Além das concentrações programadas, ele anunciou que o partido vai ativar a campanha de comício público, em consequência das restrições ao uso do rádio e da televisão.

— Temos que procurar suprir essa ausência de comunicação. Estamos voltando ao que pretende o líder do Governo, deputado José Bonifácio: à campanha em lombo de burro.

BI-PARTIDARISMO

Referindo-se às declarações do presidente Geisel, de que o sistema bi-partidário será mantido, o deputado Laerte Vieira observou, que "esse não é problema nosso".

— Estamos satisfeitos com o nosso partido. Quem não estiver satisfeito com o seu, que crie outros. Não seremos nós a criá-los, inclusive porque achamos que a nossa marca é muito boa, e a nossa mercadoria é bem recebida nos mercados consumidores. A produção tem colocação assegurada até 78.

JUDICIÁRIO

Afastando qualquer possibilidade de acordo com o Governo para a realização de reformas políticas, Laerte comentou que, no caso da reforma do Judiciário, a disposição de seu partido é a de encerrar com o máximo interesse e empenho as medidas reclamadas pelos órgãos judiciários.

— O que deve haver, na aprovação da reforma do Judiciário — afirmou — é uma deliberação que dependerá dos dois partidos. De nossa parte, aprovaremos, porque é uma reforma necessária. Mas estudaremos os seus termos, e isso, não implica em entendimentos nem em acordos.

Marchezan: Arena está tentando mostrar sua utilidade ao povo

O secretário geral da Arena, deputado Nelson Marchezan, declarou nesta Capital que "o que realmente estamos procurando fazer é nos identificar com as aspirações populares. Estamos tentando mostrar que a Arena é útil e quase que indispensável aos programas e objetivos do Presidente Geisel".

— Busco a confirmação nas próprias palavras do Presidente que tem traduzido isso, ou seja, que a Arena é importante para ele.

Com os índices de popularidade do Presidente Geisel subindo, a Arena tem que se identificar mais com o Governo, ponderou embora reconhecendo que "a capitalização da imagem do presidente em favor da Arena não está num nível ideal. Mas está melhorando".

PARTIDOS E ELEIÇÕES

"É inegável", afirmou, "que no Governo Geisel os partidos tiveram sua importância aumentada, tanto a Arena quanto o MDB. Isto é um fato inédito nos 12 últimos anos".

O MDB não fará os mesmos resultados de 74 nem nós repetiremos os de 72, garantiu. "Nós vamos disputar com muito mais equilíbrio. A tendência é em alguns ganhar, em outros perder".

A situação da Arena no Centro Sul, que é uma região de prioridade total para o presidente Francelino Pe-

Ao deixar Florianópolis ontem, após participar da convenção da Arena de Itajaí, o secretário da Arena nacional disse que o partido está buscando a identificação com as aspirações populares, mas sem conseguir, ainda, capitalizar a imagem popular do presidente Geisel. Mesmo assim, previu uma vitória "suada" do partido, "a melhor coisa que pode acontecer ao País".

Marchezan não admite reformas, nem mesmo quanto ao pleito de 78.



sidente Geisel.

"Ninguém que quer fazer ditadura, faz eleições. Se o Governo está prestigiando é porque elas são um passo democrático e uma demonstração das intenções do Governo".

Considerando difícil uma previsão para daqui a quatro meses, que são as eleições deste ano, Marchezan respondeu sorrindo que "os que ocorrerá então daqui até 78? É um pouco difícil. Mas não creio que haja razões para alteração nas eleições de 78. O entrosamento político e executivo vem crescendo vigorosamente e existe busca de reciprocidade".

— Isso é benéfico e a tendência é uma caminhada ascensional em termos políticos e sociais. Tirar a força do Presidente Geisel neste momento, é tirar força aos projetos que consultam os interesses do país. Conhecemos as dificuldades existentes, mas não queremos nos assustar.

REFORMA

O secretário geral da Arena não desmentiu categoricamente que uma reforma partidária, com fundo institucional, não esteja nos planos do Governo e afirmou que uma discussão desse tipo, num ano de eleições como este, "não é conveniente".

— Esperamos que esta eleição renove lideranças políticas e para um partido esse assunto não deve ser tratado num ano como este.

reira, pois contém grande contingente eleitoral, com densidade estudantil e operária, "tem melhorado notoriamente", disse Marchezan.

— Não perdemos no Rio de Janeiro, São Paulo, Rio Grande do Sul, as eleições de deputados (estaduais e federais) e senadores. Agora, no Rio Grande estão lutando equilibradamente, conforme as palavras do próprio Governador Sinval Guazzelli, onde o ganhador terá uma pequena diferença. Em São Paulo poderemos

acabar ganhando. No Paraná, os resultados serão amplamente favoráveis.

Mas não quis se aprofundar em sua previsão de vitória em relação a Santa Catarina e alegou que não tinha dados para uma análise, apesar de declarar que "tenho boas informações, mas não dão para avaliação".

O que decide o pleito deste ano, "é mensagem e bagagem, que serão fatores decisivos. Apesar de ser uma vitória suada e trabalhosa, a Arena em número de candidatos, vereadores

e número de votos. Não estou afirmando, estou prevendo pelos elementos que temos. Não estamos cantando vitória, estamos trabalhando".

— A melhor coisa que pode acontecer ao país — enfatizou — é a vitória da Arena, que fortalecerá o presidente Geisel. O presidente Geisel é a melhor opção. Não temos outra alternativa. Hoje somos um instrumento de política governamental e o canal natural para materializar esse apoio ao Presidente. Um voto na Oposição é ser contra o Pre-

PESQUISA ELEITORAL

MDB larga da frente mas imagem de Konder Reis é boa

A primeira pesquisa conhecida sobre o pleito de 15 de novembro em Florianópolis, realizada pela recém criada POP Pesquisa Opinião Pública, revelou um quadro particularmente curioso: o MDB, que está largando na pole-position, com folgada margem de 47% dos preferenciais contra 28% da Arena, poderá ser alcançado e até ultrapassado pela Arena na reta final de chegada. O cálculo é simples: Os indecisos, representando 18% do total pesquisado, e os brancos, 7%, tendem a votar na Arena — ou pelo menos a maior parte deles atribui nota máxima ao governador Konder Reis. A pesquisa também não encontrou ainda os candidatos na rua, e as correções a serem feitas, mensalmente, poderão alterar esse quadro em função dos candidatos.

BOA IMAGEM
Se a Arena perde no cômputo geral de votos, o governador Antônio Carlos Konder Reis desfrutará de excelente imagem junto à opinião pública — e esse é outro dado polêmico da pesquisa. Entre os que votam na Arena, 51,4% atribuem a nota máxima de 5 ao governador e, entre os eleitores do MDB, esse índice também pode ser considerado expressivo, atingindo 24,3%. No total apurado, o governador leva 53% de notas de 4 a 5, e 56% de conceitos "bom" e "ótimo". A pesquisa abrangeu também o prefeito Espiridiano Amin Helou Filho, que teve 58% de notas 4 e 5, e 72% de conceitos "bom" e "ótimo".

CONFRONTOS
Há outras singularidades: na aferição por bairros, por exemplo, Coqueiros e Barra da Lagoa apresentam certo equilíbrio, enquanto que no Centro — com 32% contra 37% — a Arena se aproxima mais do MDB. O eleito do centro revelou o maior índice de indecisos: 23,7%. A maior disparidade em favor do MDB é em Santo Antônio da Lisboa, 59% contra 23%.

OS DADOS
Contando com 40 pesquisadores, recrutados entre os estudantes do Senac, e a tabu-

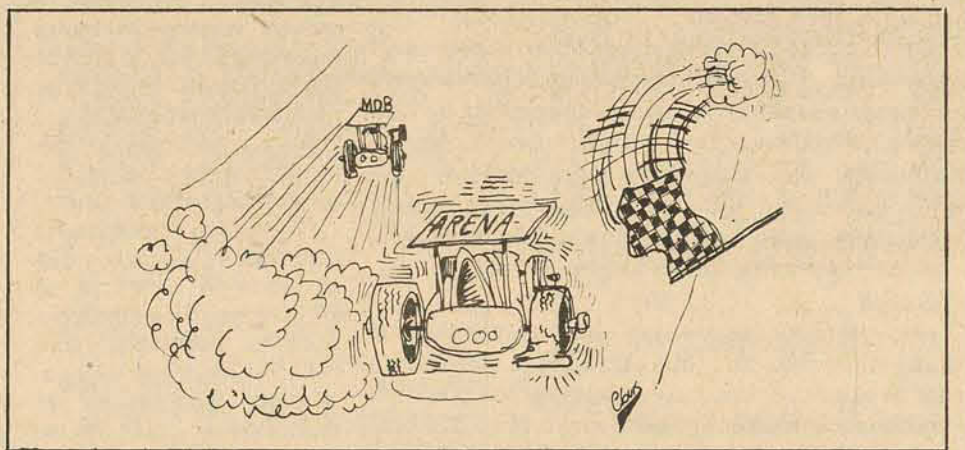

lção feita com equipes de universitários, a POP ouviu um total de 1.854 pessoas, número superior aos 2% — medida internacional para amostragens de opinião pública. O quadro geral da pesquisa por partidos foi esse: Arena, 521 votos (28,1%); MDB, 872 (47%); brancos, 127 (6,9%); e indecisos, 334 (18%). A pesquisa está assim distribuída, por bairros:

Centro: Arena, 163 votos (32,7%); MDB, 189 (37,9%); brancos, 28 (5,7%); indecisos, 118 (23,7%).
Estreito: Arena, 84 (25,3%); MDB, 178 (53,7%); brancos, 22 (6,7%); indecisos, 47 (14,3%).
Saco dos Limões: Arena, 48 (26,5%); MDB, 89 (48,2%); brancos, 6 (3,3%); indecisos, 38 (21%).
Agrônoma: Arena,

26 (23,9%); MDB, 63 (57,8%); brancos, 3 (2,8%); indecisos, 17 (15,5%).
Trindade: Arena, 55 (26,6%); MDB, 112 (54,1%); brancos, 10 (4,8%); indecisos, 30 (14,5%).
Coqueiros: Arena, 33 (28%); MDB, 43 (36,4%); brancos, 16 (13,6%); indecisos, 26 (22%).
Capoeiras: Arena, 40 (24,7%); brancos, 15 (9,3%); indecisos, 28 (17,2%).

Pântano do Sul: Arena, 28 (29,2%); MDB, 45 (46,9%); brancos, 12 (12,5%); indecisos, 11 (11,4%).
Santo Antônio: Arena, 14 (23,6%); MDB, 35 (59,4%); brancos, 5 (8,5%); indecisos, 5 (8,5%).
Barra da Lagoa: Arena, 30 (32,2%); MDB, 39 (41,9%); brancos, 10 (10,7%); indecisos, 14 (15%).

CAMINHÕES - MERCEDES - NOVOS - OK CONDIÇÕES EXCEPCIONAIS - PREÇOS DE TABELA

	Valor	Inicial	Ant.	Mens.	Total
1113—LA—Chassi	153.000,00	4.690,00	18.360,00	3.672,00	188.290,00
1113—LA—Bask.	183.000,00	5.590,00	21.960,00	4.392,00	225.190,00
1313—Chassi	173.000,00	5.290,00	20.760,00	4.152,00	212.890,00
1513—Chassi	193.000,00	5.890,00	23.160,00	4.632,00	237.000,00
1516—Chassi	230.000,00	7.000,00	27.600,00	5.520,00	283.000,00
2013—Truk.	225.000,00	6.850,00	27.000,00	5.400,00	276.840,00
60 8—D Chassi 350	115.000,00	3.550,00	13.800,00	2.760,00	141.550,00
1519—Cavalinho	270.000,00	8.200,00	32.400,00	6.480,00	332.200,00
2213—Turbinado	250.000,00	7.600,00	30.000,00	6.000,00	307.600,00

AUTOFINANCIADOS — PARA TODO O BRASIL
Av. São João, 1086—4o. andar — cj. 407/411
PBX — 221.8100 — 221.8377 — São Paulo

Public PAINÉIS LTDA.

**Painéis·Placas
Faixas·Silk-Screen**

Rua: LEOBERTO LEAL, 221 | Fone: 44.0020
(BARREIROS)



PREPARATIVOS DO JASC MOVIMENTAM INTERIOR

Os Jogos Abertos de Santa Catarina, edição 1976, a serem realizados em Tubarão durante o mês de outubro, já estão movimentando várias cidades do Interior, principalmente Chapecó e Lages, cidades que promovem provas eliminatórias Regionais. Brusque realizará torneios preparativos à sua equipe.

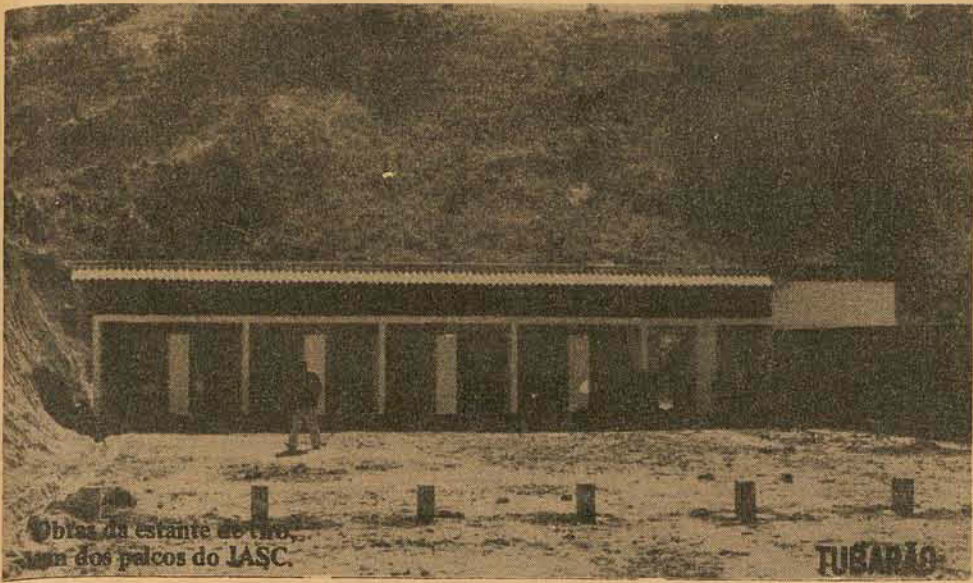

A cidade sede dos Jogos Abertos já está em ritmo acelerado nos preparativos para a realização das provas. Sexta-feira a imprensa foi convidada a inspecionar os locais das competições, sendo oferecido um churrasco na oportunidade.

A convite da Comissão Central Organizadora - CCO, a imprensa catarinense esteve em visita às obras em andamento, em Tubarão, com vistas a realização dos Jogos Abertos de Santa Catarina. A visita ocorreu na última sexta-feira, e por volta de 11 horas a imprensa foi recepcionada pelo Prefeito em exercício Paulo Osny May, em seu gabinete onde foi apresentado um panorama geral para a visitação às obras.

Ao meio dia a imprensa foi homenageada com uma churrascada, oferecida pela Comissão Central Organizadora - CCO, na chácara do artista

LAGES

Oneda, jogador e capitão da equipe de futebol de salão do Grêmio Esportivo Hélio Moritz está descontente com as atitudes que estão sendo tomadas pela Comissão Central Organizadora, CCO. O maior descontentamento do jogador é quanto a realização dos jogos de futebol de salão pelos Jogos Regionais no Ginásio de Esportes do Colégio Diocesano. Diz Oneda que a quadra é pequena e só irá favorecer as equipes visitantes acostumadas com quadras destas dimensões.

Segundo o jogador, o motivo do não aproveitamento do Ginásio de Esportes Ivo Silveira se prende a motivos políticos, pois o presidente da CCO, Aderbal Andrade é da Arena, enquanto o Ginásio de Esportes Ivo Silveira pertence a municipalidade, onde o prefeito é do MDB. Informa ainda o atleta que "se os jogos forem mesmo no Diocesano, o Moritz não cederá os jogadores convocados".

Willy Zumblick. Após o almoço, os presentes iniciaram a visitação, começando pelo stand de tiros, localizado no Clube Caça e Tiro de Tubarão, onde estão sendo montados alvos de 25 metros para armas curtas e 50 metros para carabina, além do tiro ao alvo está sendo preparado pista para arremesso de dardo.

Segundo o Diretor de Obras da Prefeitura de Tubarão, Luiz Bittencourt, as obras deverão estar concluídas dentro de no máximo trinta dias.

Por volta de 13h50m os presentes dirigiram-se para o bairro Oficinas, onde está localizada a cancha de boia e o Ginásio de Esportes Francisco Salgado. As obras da cancha de boia deverão estar concluídas dentro de 60 dias.

A pista de atletismo, que está sendo construída no Estádio do Ferroviário, também mereceu a visita da imprensa. A construção desta pista sofreu uma série de paralizações devido as constantes chuvas que caíram no município.

A imprensa visitou ainda o Clube de Campo, onde está sendo construído o poço de salto ornamental, piscina semi-olímpica, quadra de tênis, e campo de punhooll, este último falta apenas a iluminação, em fase de conclusão.

Finalmente, por volta de 16 horas, foi visitado a pista de atletismo da 3a. Cia. de Infantaria.

Algumas das obras onde serão disputados os Jogos Abertos de Santa Catarina já estão concluídas: ginásio de Esportes Otto Feuerschuette, Ginásio de Esportes Salgado Filho, pista de atletismo da 3a. Cia. de Infantaria, e quadra de tênis no Clube de Campo.

Durante a visitação, os homens de imprensa foram acompanhados pela CCO e Paulo Osny May, Prefeito em exercício.

BRUSQUE

Em Brusque a Prefeitura Municipal e outras associações estão promovendo torneios no final desse mês e início de agosto, objetivando movimentar seus atletas para os próximos JASC.

Em comemoração ao aniversário da cidade, a Prefeitura de Brusque, está organizando torneios de diversas modalidades esportivas, dos quais premiará os vencedores com troféus. As competições, a serem desenvolvidas entre os dias 31 de julho e 8 de agosto, serão organizadas dentro das seguintes modalidades: atletismo, bocha, boia, xadrez, futebol de salão, tênis de mesa e voleibol.

Os calendários e participantes de cada modalidade, bem como os locais das competições, foram prestados ontem pelo chefe do gabinete da municipalidade, Roberto Hartke, sendo os seguintes:

FUTEBOL DE SALÃO:

O torneio será co-promovido pela Prefeitura e pela Liga de Salão Brusquense, devendo ser disputado já a partir do dia 29 de junho, data da primeira rodada, estendendo-se até o dia 8 de agosto. na quadra do Pavilhão Municipal de Esportes, sempre a partir das 20 horas.

Participarão os três times filiados a Liga, Hércules, Ristow e Schloesser, além da seleção dos melhores jogadores do torneio Saulo Tavares, recentemente realizado na cidade.

BOCHA:

Outro movimentado torneio, segundo informou o funcionário da prefeitura, deverá ser o de bocha, já que 12 equipes deverão participar, divididas em duas chaves. Os locais das partidas da chave A serão as dependências do Carlos Renaux e as da chave B, o Clube de Caça e Tiro Ypiranga, onde as equipes estarão diariamente a partir das 19h30m, a não ser na rodada de encerramento que tem início marcado para às 15h, entre os dias 2 e 7 de agosto.

A chave A reúne Larangeiras Cruzeiro do Sul, Nacional, Beneficente Angelina e Paysandu, tendo como primeiras partidas do grupo, no dia dois, Nacional e Cruzeiro do Sul, Beneficente x Paysandu e Angelina x Larangeiras. No grupo B os participantes serão Ypiranga, Rio Branco, Santos Dumont, Getúlio Vargas, Guarani e Bambuzeiro, sendo a primeira rodada Santos Dumont x Guarani, Getúlio Vargas x Bambuzeiro e Ipiranga x Rio Branco.

ATLETISMO

Disputados na sede da Sociedade Recreativa Bandeirante, as provas de atletismo das diversas modalidades serão disputadas nos dias 7 e 8 de agosto.

Os participantes serão divididos em quatro categorias, pela idade. A categoria mirim envolve atletas de até doze anos. A infantil, até 15, a juvenil até dezoito e a adulto, com idade livre. Para todas as categorias, as inscrições serão abertas amanhã.

VOLEIBOL E TÊNIS DE MESA

Os torneios dessas modalidades estão sendo organizados pelo Serviço Social do Comércio em comemoração, além do aniversário da municipalidade, dos trinta anos de fundação do SESC. As provas terão caráter Estadual, tendo como local o ginásio de esportes da Sociedade Bandeirante, no dia oito de agosto.



Com excessão das provas de natação, que não foram realizadas por problemas nos aquecedores da piscina do parque esportivo municipal, encerram-se hoje as competições dos Primeiros Jogos Regionais da Região Oeste, em Chapecó, iniciados no último dia nove. As competições que obtiveram êxito superior ao esperado pelos organizadores - Departamento de Educação Física e Desportos da SEC e Conselho Municipal de Esportes de Chapecó - terminam com provas de futebol de salão, basquete e ciclismo. As provas de natação serão realizadas durante a primavera, quando mesmo sem os aquecedores, ligados as provas poderão ser realizadas.

Chapecó (Sucursal) — O Conselho de Julgamento dos Primeiros Jogos Regionais Região Oeste esteve reunido pela primeira vez, julgando 15 processos, constantes da pauta. As decisões são as seguintes: julgou improcedente o protesto de Campos Novos contra a inclusão de técnico inscrito irregularmente na equipe de voleibol de Maravilha.

Aplicou advertência a CME de Xanxerê pela inclusão do atleta Cláudio Luiz Sebbenn (atletismo) registrado pela CME de Florianópolis, ao mesmo tempo que suspendeu este atleta por um ano; negou procedência ao protesto de São Miguel D'Oeste quanto aos horários para o início dos jogos; multou em Cr\$ 3.500,00 a equipe de volei masculino de Palmitos pela não participação em todos os jogos e aplicou-lhe a pena de suspensão por um ano.

As penas de suspensão proibem as equipes de participarem das programações oficiais da Secretaria de Educação. O Conselho de Julgamento considerou improcedente o protesto de Joaçaba contra a decisão do árbitro e arremesso de dardo, que segundo a CME de Joaçaba prejudicou sua equipe; aplicou pena de advertência a CME de Joaçaba por ofensas morais contra os árbitros pelos atletas Dacil e Ademir (volei), e suspendeu os dois atletas por um ano; advertiu a CME de Concórdia por ofensas ao árbitro de futebol de salão, pelo atleta Claudir Mostari, e o suspendeu por um ano; encaminhou ao DED - Departamento de Educação Física e Desportos da Secretaria de Educação, o pedido da CME - Joaçaba para vetar o árbitro Jurandir da Silva, de volei, nas partidas envolvendo a equipe de Joaçaba.

Suspendeu por um ano a equipe de tênis de mesa masculino de Xanxerê por não ter comparecido aos jogos programados; multou a CME - Campos Novos em Cr\$ 500,00 por cada partida em que não compareceu em handebol masculino (total em multa de Cr\$ 2.500,00) e suspendeu a equipe por um ano. Multou a CME - Caçador em Cr\$ 500,00 por não ter disputado uma partida de tênis de mesa contra Chapecó; multou CME - Campos Novos em Cr\$ 1.500,00 por ter faltado aos jogos de bocha contra São Miguel D'Oeste, Caçador, e Videira,

e suspendeu a equipe de bocha de Campos Novos por um ano.

O Conselho de Julgamento decidiu também pela multa a CME - Joaçaba em Cr\$ 1.550,00 pelo não comparecimento da sua equipe de xadrez nos jogos contra Maravilha, Chapecó e Campos Novos. Negou procedência ao protesto de Joaçaba contra o sistema de uma equipe disputar mais de uma partida de xadrez por dia, entendeu o Conselho de Julgamento que a decisão partiu dos próprios municípios inscritos durante o Congresso Técnico, e com voto favorável inclusive da própria CME - Joaçaba.

Multou a CME - Palmitos em Cr\$ 500,00 pelo não comparecimento de sua equipe de voleibol masculino para o jogo contra Xanxerê. Somadas as multas já aplicadas, dará um total de Cr\$ 10.000,00 (dez mil cruzeiros).

CLASSIFICADOS

Handebol feminino: 1o. - Concórdia, 2o. - Maravilha, 3o. - São Miguel;

Handebol masculino: 1o. - Concórdia, 2o. - Caçador, 3o. - São Miguel.

saltos ornamentais: único participante somou 295,45 pontos, é o atleta de Caçador, José Carlos Conte. A natação foi suspensa porque os aquecedores da piscina não funcionaram, devendo esta modalidade vir a ser disputada no mês de setembro.

As modalidades de basquete, ciclismo, e futebol de salão deverão ter seus classificados no dia de hoje, quando as equipes farão as últimas exibições em Chapecó.

CONSELHO TÉCNICO

No final da tarde de sexta-feira foi realizado o segundo Congresso Técnico, que decidiu ser o município de Concórdia a sede dos Jogos Regionais Região Oeste do próximo ano, e com a criação de mais um regional, ou seja a 6a. região, Joaçaba pleitearia a sede dos jogos.

Decidiu, também, por sugestão de Caçador, que os atletas não sejam mais vinculados às federações respectivas e sim ao Departamento de Educação Física e Desportos da Secretaria de Educação e Cultura do Estado - DED, este assunto irá para o Congresso dos Jogos Abertos de Santa Catarina.

Itaú

Banco
Itaú S.A.

EXTRATO DO BALANÇO GERAL ENCERRADO EM 30 DE JUNHO DE 1976

Sociedade de
Capital Aberto

Carta Patente n.º 8.208
C.G.C. n.º 80.701.190/0001-04

ATIVO	Cr\$	Cr\$	PASSIVO	Cr\$	Cr\$
DISPONÍVEL		1.111.937.280,20	NÃO EXIGÍVEL		
REALIZÁVEL			Capital, Reservas e Fundos		1.907.757.974,69
Empréstimos	11.317.560.250,39		EXIGÍVEL		
Outros Créditos	11.776.297.641,03		Depósitos à Vista	11.172.869.935,26	
Valores e Bens	2.999.057.277,79	26.092.915.169,21	Depósitos a Prazo	311.279.280,50	
IMOBILIZADO		1.265.445.744,01	Subtotal	11.484.149.215,76	
RESULTADO PENDENTE			Outras Exigibilidades	10.361.403.750,38	
Encargos Correntes e de Exercícios Futuros	13.164.858,46		Obrigações Especiais	4.669.887.519,43	26.515.440.485,57
Ágios de Incorporação	183.609.977,80	196.774.836,26	RESULTADO PENDENTE		243.874.569,42
CONTAS DE COMPENSAÇÃO		108.719.614.227,25	CONTAS DE COMPENSAÇÃO		108.719.614.227,25
TOTAL		137.386.687.256,93	TOTAL		137.386.687.256,93

DEMONSTRAÇÃO DA CONTA DE "LUCROS E PERDAS" REFERENTE AO 1.º SEMESTRE DE 1976

DÉBITO	Cr\$	Cr\$	CRÉDITO	Cr\$
DESPESAS OPERACIONAIS		382.596.721,72	SALDO NÃO DISTRIBUÍDO NO SEMESTRE ANTERIOR	82.396,47
DESPESAS ADMINISTRATIVAS		1.070.279.201,98	REVERSÃO DO SALDO LÍQUIDO DO FUNDO P/ PREJUÍZOS EVENTUAIS	153.463.742,77
PERDAS DIVERSAS		84.905.708,73	REVERSÃO DO SALDO LÍQUIDO DO FUNDO P/ OPERAÇÕES DE CAMBIO	19.300.000,00
AMORTIZAÇÕES			RENDAS OPERACIONAIS	1.185.319.491,95
De Imóveis, Móveis e Utensílios	30.874.226,36		RENDAS DE TÍTULOS E VALORES MOBILIÁRIOS	543.462.530,04
De Ágios de Incorporações	43.032.024,46	73.906.250,82	OUTRAS RENDAS	184.500.111,99
DISTRIBUIÇÃO DO LUCRO LÍQUIDO			LUCROS DIVERSOS	27.356.011,16
Reserva Legal	13.800.000,00			
Reservas de Riscos em Operações de Câmbio	24.900.000,00			
Reservas Especiais	269.100.000,00			
Reserva p/ Pagamento de Imposto de Renda	24.000.000,00			
Dividendos	90.955.900,56			
Percentagens de acordo c/ Artigo 11.º, Item 3 do Estatuto Social	14.423.531,38			
Gratificação ao Pessoal	32.000.000,00			
Contribuição à Fundação Itaúclub	10.920.169,76			
Contribuição à Fundação Itaúbanco - Plano de Aposentadoria Complementar	21.637.902,43	501.737.504,13		
SALDO QUE PASSA P/ O SEMESTRE SEGUINTE		58.897,00		
TOTAL		2.113.484.284,38	TOTAL	2.113.484.284,38

CONSELHO DE ADMINISTRAÇÃO

Presidente do Conselho de Administração:
HERBERT VICTOR LEVY

Vice-Presidente do Conselho de Administração:
EUDORO VILLELA

Diretor Presidente:
LUIZ DE MORAES BARROS

Diretores Vice-Presidentes Executivos:
ALEXANDRE DE AZEREDO VAZ PINTO
ALOYSIO RAMALHO FÓZ
JOÃO BAPTISTA LEOPOLDO FIGUEIREDO

Diretor Geral:
JOSÉ CARLOS MORAES ABREV

Diretores Gerentes:
HAROLDO DE SIQUEIRA
JAIR CUPERTINO
LUIZ CARLOS FERREIRA LEVY
MANOEL JOSÉ DE CARVALHO

Diretores Conselhoheiros:
HERCULANO DE ALMEIDA PIRES
HERMANN MORAES BARROS
MÁRIO TAVARES FILHO
RUBENS MARTINS VILLELA

CONSELHO CONSULTIVO
ANTÔNIO AUGUSTO MONTEIRO DE BARROS NETO
GENÉSIO PIRES DA SILVA
JOAQUIM FRANCISCO MONTEIRO DE CARVALHO
JOSE BONIFÁCIO COUTINHO NOGUEIRA
LÍCIO MEIRELLES FERREIRA
LUIZ EDUARDO DE ADOLFO CAMPELLO
LUIZ PINTO THOMAZ
MANOEL CARLOS ARANHA
MANOEL ILDEFONSO ARCHER DE CASTILHO

CONSELHO FISCAL
ALVARO FREITAS GUIMARÃES
DANIEL MACHADO DE CAMPOS
JOAQUIM JOSÉ DE OLIVEIRA NETO
JOSE DA COSTA MACHADO DE SOUSA
OLAVO DE QUEIROZ GUIMARÃES FILHO
WALTER DOS SANTOS
TC CRC SP 36.043

Sérgio Lopes preocupado com a arbitragem

O Figueirense de Romeu; Pinga, Nelson, Dagoberto e Escuriho; Moacir, Dito Cola e Hélio Pires; Caco, Luis Antonio e Lino, enfrentará às 10h30m no Estádio Ernesto Schlemm Sobrinho, com a arbitragem de Pedro Zimmer, o Joinville de Raul Bosse; Joel, Pompeu, Ditão e Celso; Piava, Fontan e Linha; Ratinho, Rinaldo e Veiga.

Tendo como maior preocupação para a partida de hoje às 10h30min no Estádio Ernesto Schlemm Sobrinho, a arbitragem, pois dela dependerá o bom andamento do jogo, Sérgio Lopes mesmo não realizando nenhum coletivo, escalou a mesma equipe de quinta-feira com exceção do goleiro Nilson.

Os trabalhos de sexta-feira e sábado em nada influíram para que o treinador efetuasse mudanças, o que deverá ocorrer durante os noventa minutos, pois Sérgio afirmou que neste jogo irá realizar várias experiências. "Dependendo do panorama da partida, pretendo colocar em campo jogadores que poderão servir no decorrer do campeonato e que ainda não tiveram chances." Entre os testes que pretende fazer, o treinador novamente irá incluir Marcos, que esteve afastado durante toda a fase inicial do estadual, e que pouco a pouco está voltando à sua melhor forma. Segundo Sérgio, Marcos deverá, com mais alguns jogos, adquirir o ritmo necessários e estar em forma para os próximos compromissos na fase semi-final.

Quanto à arbitragem, Sérgio explicou que: "Em toda partida, a atuação do juiz é importante pois dela depende os problemas que existirem. Não estou dirigindo críticas e nem prevendo uma má atuação, o que acontece é apenas uma preocupação. Nesta partida, o cuidado do árbitro será ponto importante haja visto o que ocorreu no Orlando Scarpelli na quinta-feira".



As recomendações do treinador

delegação do Figueirense viajará para Joinville às 7 horas e todos os jogadores em condições estão relacionados.

JOINVILLE
Somente ontem pela manhã, após a folga de sexta-feira os jogadores do Joinville retornaram aos treinamentos, visando o jogo de hoje diante do Figueirense. Nenhuma alteração, será efetuada por Alcino Simas, pois segundo ele, o time atuou bem em Florianópolis e pretende mantê-lo para que tenha um time base para as semifinais do campeonato.

Após os trabalhos de ontem, o treinador afirmou que durante a partida deverá realizar algumas experiências, mas que tudo irá depender do andamento do jogo.

Natanael está testando o novo time do Juventus

Blumenau e Rio do Sul (Sucursais) — O treinador Jorge Ferreira orientou na manhã de ontem trabalhos táticos e técnicos que serviram de apronto para a partida amistosa desta tarde, às 15 horas no estádio Aderbal Ramos da Silva, contra o Juventus de Rio do Sul. Mesmo com a ausência de alguns jogadores, o treinador gostou da movimentação e confirmou o mesmo time que derrotou o Figueirense, com exceção apenas do goleiro Wandier: Caxias; Toninho, Ailton, Gilson e Nilo; Nascimento, Gessé e Reinaldo; Carlos Antonio, Osmário e Helinho.

Em Rio do Sul, Natanael Ferreira fez apenas recreação na manhã de ontem e confirmou Wilson; Saulo, Pedro, Baio e Mauro; Jean, Vieira e Toninho; Britinho, Bráulio e Valadares. A novidade neste amistoso, é a escalção de Jean, ex-juvenil do Avaí, que terá sua oportunidade na equipe titular, já que Valdecir e Valdir se encontram em Curitiba em tratamento médico. O problema dos jogadores é grave e dificilmente poderão participar da fase final do campeonato, já que deverão ser submetidos a intervenções cirúrgicas (meniscos).

Por este jogo, o Juventus receberá cota de Cr\$ 7 mil cruzeiros e Celso Bozzano será o juiz, com João Ignácio e Leopoldo Paganelli nas bandeiras.

Este jogo poderá ser o último de Volmir. Como técnico



Na preliminar de Chapecoense e Atlético, a escolinha

Chapecó (Sucursal) — Para o jogo amistoso de hoje, às 15 horas no Estádio Índio Condá, contra o Atlético de Erechim, Volmir realizou o coletivo ontem à tarde no campo do Ipiranga e definiu a equipe. Silva e Eluzardo serão as novidades na equipe, enquanto que Mário José, João Carlos e Getúlio serão os desfalques já que viajaram e só retornarão na terça-feira. A Chapecoense está escalada com Jair; Di, Almeida, Silva e Elói; Rui, Eluzardo e Pio; Ivan, Volmir e Luis Carlos.

PROMESSAS
Heitor Pascoaloto está dando todo o apoio ao plantel e a nova diretoria. No treino de sexta-feira, ele compareceu uniformizado e participou dos trabalhos junto aos profissionais. Após os treinamentos, declarou: "Estamos começando tudo de novo. Vamos esquecer o passado e colocar a Chapecoense outra vez entre os melhores clubes de Santa Catarina. Faremos isso com humanidade, muito trabalho e cientes da enorme responsabilidade que temos. E preciso que a torcida nos apoie e tenha certeza de que os objetivos serão alcançados".

TREINADOR
Como Volmir poderá ser emprestado para participar do campeonato brasileiro, a diretoria da Chapecoense, já começou a manter contatos com alguns treinadores para substituí-lo. Edgar Ferreira atualmente no Atlético de Erechim, adversário do clube de Chapecó na partida de hoje, já conversou com a nova diretoria e poderá acertar já que o seu clube está fora das finais do campeonato Gaúcho.

PRELIMINAR
Estréia está tarde, fazendo a preliminar de Chapecoense e Atlético de Erechim, as equipes A e B da escolinha de futebol infanto-juvenil, dirigida por Afonso.

O novo presidente da Chapecoense, ao referir-se a escolinha, afirmou que "estamos muito interessados no futuro desses meninos e daremos o máximo apoio à Afonso. Precisamos da escolinha disputando os certames oficiais, pois, a partir de agora, a Chapecoense vai se enquadrar dentro da lei que permite a aplicação de fundos do Imposto de Renda, e para isso, teremos de manter três modalidades olímpicas.

As promessas do novo presidente

Chapecó (Sucursal) — Lotário Immich, fundador e presidente nas duas primeiras gestões, foi reconduzido à presidência da Associação Chapecoense de Futebol, sucedendo Gentil Galli. A eleição ocorreu na noite de quarta-feira, depois de um adiamento da Assembleia por falta de quorum e pelo não surgimento de candidatos.

Na segunda assembléia, Nelson Badalotti e Lotário Immich chegaram a admitir a possibilidade de serem candidatos e na votação realizada coube a vitória ao ex-presidente Lotário Immich. Antes do escrutínio dos votos, porém, ambos os candidatos fizeram algumas exigências relativamente aos planos de trabalho. Lotário condicionou sua aceitação ao fato de que o radialista Celso Nunes Moura, diretor da Rádio Chapecó, fosse o presidente do Conselho Deliberativo, o industrial Plínio David De Nez fosse o Vice-Presidente, o sr. Alvir Pelisser, o vice de finanças e o industrial Vitelmar Campos, o vice de patrimônio e de que Nelson Badalotti ou Vicente Delai como vice de esportes. Como não houvesse objeções, foram contados os votos e eleito o próprio Lotário.

Também ficou decidido que a nova diretoria precisa contar com uma receita financeira fixa de Cr\$ 50 mil por mês, através de uma campanha de sócios contribuintes. As dívidas que somam quase Cr\$ 400 mil, foram assumidas pelo ex-presidente Gentil Galli.

Em decorrência do novo estatuto já aprovado, Lotário garantiu que fará uma gestão dividindo a administração em departamentos autônomos e harmônicos entre si. Também anunciou que ainda neste fim-de-semana vai convidar os dirigentes de Palmotins, Guarani e Sádria para uma reunião destinada a estabelecer os detalhes de um torneio que poderá ser feito entre os quatro clubes do Oeste, destinado a preencher a lacuna aberta com a paralisação do campeonato e pela falta de previsão para o início da Taça Santa Catarina.

Roberto defende penalti e Avaí vence Marcílio

Itajaí (Sucursal) — Com um gol de pênalti de Lourival aos 39 minutos do primeiro tempo, o Avaí derrotou na noite de ontem o Marcílio Dias, no Estádio Hercílio Luz, por 1 a 0, em partida de franco nível técnico mas de muita violência, principalmente por parte dos jogadores do time de Itajaí.

O Avaí começou jogando com cautela e explorando principalmente as jogadas pela direita com Carlos, que sempre levava a melhor sobre Alcir. Mas, apesar das boas jogadas criadas, não havia finalização, mesmo com Lourival fazendo boa partida.

Na fase final, o time de Itajaí veio ainda com mais

violência, principalmente Alcir, fazendo com que o Avaí se encolhesse em seu campo. Aos 37 minutos, Lico marcou um gol, invalidando erroneamente por Alexandre José Lino, que vinha tendo excelente atuação. A renda somou Cr\$ 9.105,00 e Roberto defendeu um pênalti, cobrado por Britinho aos 30 minutos. Equipes AVAI — Roberto, Souza Maneca, Jaico e Orivaldo Lincoln (Almir), Balduino (Luiz Everton) e Lourival Carlos (Volnei), Colonez (Henrique) e Veigunha MARCÍLIO — Celso, Nico, Reginado, Carlinhos e Alcir (Carlos Alberto); Rubens Vadinho e Lico; Britinho, Dirmael e Hercílio (An).

Inter não terá Mug e João Carlos

Lages (Sucursal) — afastado por indisciplina. O Renaux jogará com Joceli; Lico, Altair, Messias e Celso Silva; Paulo Sérgio, Paulo Garça e Sidney; Monga ou Julinho, Joaquinzinho e Zézinho contra o Internacional de Beto; Alvin, Di, Silveira e Eduardo; Loivo, Leocádio e Nenê; Tonho, Zézé e Maciel.

NACIONAL

Botafogo, quase campeão. Basta vencer o Goitacás

Rio — O Botafogo enfrentará o Goitacás, hoje no estádio Godofredo Cruz, em Campos, numa partida em que a vitória lhe assegurará a conquista do segundo turno do campeonato carioca. Marinho, recuperado, é a principal atração da equipe carioca, que é a líder, com um ponto de diferença sobre o Fluminense.

Outro jogo importante será disputado entre Flamengo e Fluminense, às 15h15m, no Maracanã. Entretanto, a importância dessa partida está condicionada a um insucesso do Botafogo, que, empatando, disputará o retorno, numa partida extra com o Fluminense, caso o Fluminense consiga a vitória.

O Flamengo também tem chance de conquistar o segundo turno. Entretanto, terá de derrotar o Fluminense e o Botafogo perder para o Goitacás. Os dois jogos, marcados para às 15h15m, deverão receber um bom público.

Para o jogo em Campos, José Roberto Wright foi indicado para juiz, auxiliado por Valquir Pimentel e Eduardo Monteiro. No Rio, o árbitro será Ailton Vieira de Moraes, com Carlos Costa e Mario Leite Santos de bandeirinhas.

Os times para o jogo em Campos: Botafogo — Ubirajara, Miranda, Osmar, Nilson Andrade e Marinho; Carbone (Rubens), Ademir e Marco Aurélio; Cremlison, Nilson Dias e Mário Sérgio. — Goitacás — Miguel; Totonho, Paulo Marcos, Zé Rios e Tita; Ricardo Batata, Wilson e Pádua; Piscina, Zé Neto e Chico.

As equipes para a partida no Rio: Flamengo — Roberto; Toninho, Dequinha, Jaime e Vanderlei; Merica, Tadeu e Luis Carlos; Paulinho (Júnior), Geraldo e Luisinho. Fluminense — Renato; Rubens, Carlos Alberto Torres, Miguel e Rodrigues Neto; Carlos Alberto Pintinho (Wilson), Rivellino e Paulo César; Gil, Luis Alberto (Aloisio) e Dirceu.

Numa partida sem importância, Volta Redonda jogará contra o Olaria, completando a tabela do retorno. O jogo começará às 16h30m e será dirigido por Luis Carlos Félix, auxiliado por Edir Pires Teixeira e Luis Carlos de Oliveira.

O clássico no Pacaembu será mesmo às 11 horas

São Paulo — Segundo colocado do turno, com três pontos ganhos, o Corinthians enfrenta a Portuguesa de Desportos às onze horas, no Pacaembu com uma novidade: Lance no meio-campo, ao lado de Basílio e Palmeiras, líder, com quatro pontos, tem um compromisso aparentemente fácil, contra o São Bento — uma das mais fracas equipes do campeonato — em Sorocaba.

A mudança do horário do clássico é devido ao jogo da Seleção Brasileira de Amadores, no Canadá, contra a Alemanha Oriental, pelas Olimpíadas. Um grande público deverá comparecer ao Pacaembu, já que as partidas realizadas pela manhã na Capital, com bom tempo, tem dado boas arrecadações. A Portuguesa tem um ponto ganho, do empate com o São Paulo, na primeira rodada. O juiz será José Faville Neto.

O técnico do Corinthians, Filipo Nunes, quer a equipe jogando com velocidade, evitando o excesso de toque. Após o treinamento recreativo de ontem cedo no Parque São Jorge, ele escalou o time, que começa com Sérgio; Zé Maria, Moisés, Claudio e Vladimir; Basílio e Lance; Vaqueiro, Adilson, Everaldo e Romeu. Portuguesa — Miguel; Cardoso, Mendes, Categari e Isidoro; Badoeco e Serelepe; Antonio Carlos, Enéas, Adilton e Esquerdinha.

Com Pasqualim em lugar de Valdir Peres, no gol, o São Paulo, tenta uma vitória esta tarde, contra a Ponte Preta, em Campinas, numa partida em que a equipe local jogará desfalcada de vários titulares. O São Paulo vem de dois empates, contra a Portuguesa de Desportos e o Botafogo. O técnico José Poy espera um melhor rendimento da equipe.

Ontem cedo houve treinamento no Morumbi e em seguida Poy definiu o time, que começa com Pasqualim; Nelson, Paranhos, Arlindo e Bezerra; Chicão e Teodoro; Zé Sérgio, Murici, Serginho e Zé Carlos; Pedro Rocha e Mickey, contundidos, ficam de fora. A Ponte joga com Moacir; Jair, Oscar, Polozzi e Laudimir; Elcio e Helinho; Lucio, De Rosis, Parraga e Genau. O juiz será Almir Laguna.

Os demais jogos da rodada de amanhã, são: em Sorocaba, o Palmeiras, líder do retorno, com quatro pontos ganhos, joga contra o São Bento e a única dúvida do técnico Dudu está no gol, já que Leão tem acusado dores musculares e sua escalção será definida momentos antes do início do jogo, o time começa com Leão (Bernardino); Valdir, Arouca, Jair Gonçalves e Ricardo; Pires e Admir da Guia; Edu, Jorge Mendonça, Toninho e Nel.

Em Bauru, o Noroeste, cujas atuações tem sido regulares, está pedindo o apoio de sua torcida para tentar uma vitória sobre a Ferroviária, uma das melhores equipes do interior neste campeonato. Em Rio Preto, o América tem um compromisso difícil, contra o XV de Novembro, que vem crescendo de produção nos últimos jogos. A previsão de renda desse jogo é boa.

Dario promete mais um gol: "O último tango"

Porto Alegre — Na última rodada antes de se enfrentarem, Grêmio e Internacional cumprem compromissos considerados fáceis, hoje à tarde. O primeiro diante do Riograndense, em Rio Grande, e o segundo contra o Atlético, em Carazinho.

Com dois pontos de vantagem sobre o Inter, o Grêmio vai jogar contra uma equipe fraca, desmotivada, onde Nico, veterano atacante de 38 anos, hoje um semi-profissional que exerce diversas funções do clube, inclusive de diretor, é a maior atração. São Viana x Esportivo; Juventude x Ferro Carril; Bagé x Inter (SB); Inter (SM) x Ipiranga; Gaúcho x Estrela; Santa Cruz x Cruzeiro, completam a rodada.

Para enfrentar o Riograndense, de Nico, o Grêmio formará com Cejas; Eurico, Anchetá, Tadeu e Bolívar; Jerônimo, Alexandre e Neca; Zequinha, Alcino e Ortiz.

José Luiz Barreto será o juiz e se prevê recordes de renda em Rio Grande, muito embora a equipe local venha de sucessivas derrotas.

A promessa de mais um gol, "O Último Tango", faz de Dario novamente a grande atração do Inter e mais uma razão para que um grande público compareça ao estádio de Carazinho. A despedida de Gardel, pelo Atlético, enfrentando ao Inter, que o comprou esta semana é outra atração. Minelli escalou o Inter com Manga; Cláudio, Figueroa, Marinho e Vacaria; Capapava, Paulo César e Jair; Valdomiro, Dario e Lula. Carlos Martins será o juiz.

Acampe nestas ofertas do FESTIVAL DE BARRACAS das Lojas HM!

BARRACA REGAN LOBINHO
Apenas 1.280,00
ou 10 x 167,00 mensais.

BARRACA PRISCILLA MIDI-34
Apenas 1.782,00
ou 10 x 209,00 mensais.

BARRACA CAMP CAIOBÁ
Apenas 3.523,00
ou 10 x 414,00

BARRACA ALBA OURO PRETO
Apenas 3.607,00
ou 10 x 424,00 mensais.

BARRACA FERPI BANGALÔ 5 - COM VARANDA
Apenas 3.750,00
ou 10 x 441,00 mensais.

Preços e condições sensacionais!
Descontos em toda a linha de artigos para camping!

TUDO COM AS VANTAGENS DA FEIRA DA INDÚSTRIA!

GRÁTIS

Cupons para o sorteio de 3 VOLKS e 3 Tevês Philips, a cores, 26"

LOJAS HMM
Hermes Macedo & Cia
DO RIO GRANDE AO RIO DE JANEIRO

Curitiba Ponta Grossa - Londrina - Maringá - Apucarana - Campo Mourão - Paranavai - Cascavel - Guarapuava - Matelândia - Araçongas - Cornélio Procopio - Paranaíba - União da Vitória - Florianópolis - Blumenau - Joinville - Itajaí - Tubarão - Criciúma - Lages - Joaçaba - Rio do Sul - Brusque - Porto Alegre - Caxias - Novo Hamburgo - São Paulo - Santo André - Santos - São José dos Campos - Rio de Janeiro e Niterói.

Caixa Econômica Federal Loteria Esportiva

Cartões que não concorrem, de acordo com os relatórios dos computadores (Art. nº 9, Parágrafo 1º da Norma Geral dos Concursos de Prognósticos Esportivos). Os apostadores, cujos números dos cartões constam da presente publicação e que não tenham sido substituídos por outros, devem solicitar dos respectivos revendedores a devolução da importância paga.

TESTE Nº 295

SANTA CATARINA			
20-00001	657949	20-10032	601440
20-00016	233096	20-10033	964802
20-00018	69209		965454
	69224		965575
	69976	20-10034	437700
	70533	20-10037	464281
	A		466397
	70535		466852
20-00019	116189		
	116967	20-10046	359368
	118027		360243
	118430		361253
	119636		361396
	A	20-10054	149312
	119637		A
20-10006	1654738		149313
	A	20-10058	414241
	1654739		A
	1655668		414242
	1657036	20-10068	75628
20-10011	657257	20-10083	523001
20-10013	734934		523406
	734959	20-10084	93058
	735186		93070
	735662	20-10087	18615
20-10018	913734		20263
	914104		20284
20-10028	571788		20928
20-10030	504582		2149

OBS: Esta seleção e todas as demais que são feitas neste jornal aos sábados, a título de "Cartões que não concorrem", são afixadas desde o dia anterior (sábado) no prédio da Caixa Econômica Federal sita à Rua Fúlvio Aducci, 1221 — Estreito.

Gunter mostra na Açu Açu as catorze obras de surrealismo

Blumenau (Sucursal) — Catorze obras de surrealismo fantástico do brusquense Gunter Otto Ristow, 26 anos, estão em exposição na Galeria Açu-Açu, desde sexta-feira, sob o patrocínio da Secretaria de Educação e Cultura da Prefeitura de Blumenau.

Auto-didata, Ristow, nos últimos 8 anos, tem dedicado tempo integral à pintura e, talvez por isso, tem conseguido resultados alentadores: "A receptividade tem sido boa, porque eu estou mostrando uma coisa, procurando sensibilizar as pessoas pelo colorido e pelas formas fantásticas dos meus trabalhos".

Depois de permanecer no Rio de Janeiro durante vários anos, o artista decidiu estabelecer-se em Santa Catarina, onde segundo ele, as perspectivas são bastante promissoras. Para este ano, além da individual na Açu-Açu, Ristow tem programadas mais 2 exposições, uma no Hilton Hotel, de São Paulo e outra em Brasília.

Do seu currículo, constam as seguintes mostras: Coletiva no Museu de Arte Moderna do Rio de Janeiro (1968), Coletiva Galeria Bonino, no Rio de Janeiro (1970), individual no Hilton Hotel (SP—1972), Coletiva de inauguração do Othon Palace Hotel, em São Paulo (1973), Coletiva no Diretório Acadêmico da Faculdade de Educação da UDESC (1975), individual na Assembléia Legislativa e Palácio Barriga Verde em Florianópolis (1976) e Coletiva no Centro de Artes de Florianópolis (1976). Possui, ainda, vários trabalhos em acervos particulares de São Paulo, Rio de Janeiro, Belo Horizonte e Porto Alegre.



Gunter, do Rio até Santa Catarina.

Seminário começa a analisar amanhã os problemas do ensino superior em Santa Catarina

Blumenau (Sucursal) — Analisar o sistema de ensino superior do Estado quanto a necessidade de expansão versus a qualidade, a adequação dos cursos às necessidades sócio-econômicas do meio, a necessidade de capacitação de recursos humanos para a administração das instituições universitárias definir políticas para o desenvolvimento integrado do setor em Santa Catarina serão os principais objetivos do Seminário de Políticas Governamentais de Ensino Superior, que terá início amanhã em Blumenau, na FURB, com uma palestra do Secretário Executivo do Programa Nacional de Treinamento de Executivos, Guilherme Dutra-Fonseca.

A promoção coordenada pela Fucat através do PRODESC e FURB, reunirá autoridades nacionais e estaduais com dirigentes das instituições universitárias, num encontro que marca o início das atividades do PRODAP — Projeto de Desenvolvimento de Executivos da Administração Pública com o sistema de ensino superior catarinense. Nesta oportunidade serão analisadas as políticas, diretrizes e orientações dos governos federal e estadual, quando ao desenvolvimento deste setor de educação, através de conferências, debates e trocas de experiências.

O programa oficial de palestras é o seguinte: dia 19, às 20 horas, abertura a cargo do Secretário Executivo do PNTE, Guilherme Dutra-Fonseca; dia 20, às 8,30 horas, o Diretor do Departamento de Assuntos Universitários do MEC, Edson Machado de Souza falará sobre "Expansão do Ensino Superior no Brasil — Diretrizes e Políticas de Regionalização"; às 15 horas, o Secretário da Educação, Salomão Ribas Jr. abordará o tema "Ensino Superior no Estado de Santa Catarina"; dia 21, às 8,30 horas, o Presidente da Câmara de Ensino Superior do Conselho Federal de Educação, Newton Succupira falará sobre o tema "Expansão e Qualidade do Ensino Superior". Na parte vespertina do mesmo dia, serão apresentadas aos participantes as conclusões e proposições do Seminário.

Iniciado em Blumenau Encontro dos procuradores Municipais

Blumenau (Sucursal) — Cento e cinquenta advogados, representando os maiores municípios do país estão participando no Teatro Carlos Gomes, do III Encontro Nacional de Procuradores Municipais. Este encontro se estenderá até o próximo dia 23 e está sendo promovido pelo Instituto Brasileiro de Administração Municipal, em colaboração com a prefeitura de Blumenau.

Amanhã, às 20 horas, o professor Caio Tácito, reitor da Universidade Federal do Rio de Janeiro, proferirá palestra sobre o tema "Ato Administrativo — Formação, Desfazimento e Convalidação".

No dia 20, a conferência será do professor Geraldo Ataliba, reitor da PUC, de São

Paulo que falará sobre o "Imposto-Sobre Serviço de Qualquer Natureza — Aspectos e Peculiaridades".

Para o dia 21 está programada a conferência do professor Hely Lopes Meirelles, com o tema "Processo Administrativo". Responsabilidade dos prefeitos e Vereadores é o assunto da conferência do dia 22, a cargo do professor Antonio Tito Costa. O professor Celso Bandeira de Mello falará no dia 23 sobre as "Sociedades de Economia Mista e Empresas Descentralizadas da Administração Municipal". Também foram convidados os professores Sergio Ferraz e José Souto Maior Borges, com conferências sobre "Poder Regulador e Direito Tributário".

LEIA E

DIVULGUE

O ESTADO

DATILOGRAFA

Necessitamos de uma eximia datilógrafa.

Tratar na Exa — Av. Rio Branco, 175 — com a Srta. Leila

Cidinha volta e pede à censura direito de fazer show só para mulheres

Blumenau (Sucursal) — Depois do sucesso do espetáculo "Homem Não Entra" (proibido, recentemente, pela Censura, "por fazer discriminação"), Cidinha Campos volta na quinta-feira a Blumenau para apresentar, a partir das 20,30 horas, no Teatro Carlos Gomes, "Agora Traga seu Homem", que cumpre um roteiro pelas principais cidades do país.

Enquanto aguarda a decisão do Tribunal Federal de Recursos, onde reivindica o direito de continuar a fazer um show exclusivo para mulheres, a comedianta explica o que pretende com "Agora Traga seu Homem": "Vamos falar de homens e mulheres, rir dos nossos preconceitos, dos nossos medos e inseguranças. Afinal, estamos todos no mesmo barco — uns destinados aos outros. Outros, infelizmente, condenados. E por mais que o terceiro sexo esteja em moda, legalmente só existem dois".

Cidinha Campos quer que "cada mulher traga seu homem, não obrigatoriamente de lei, mas seu homem, por opção, por amor". Os ingressos, entretanto, são caros: Cr\$ 40,00, para mulheres e Cr\$ 50,00 para homens. Para evitar os atropelos e disputas da última vez, o Carlos Gomes venderá somente as entradas numeradas.

ATENÇÃO,

PROFESSORES DE INGLÊS

O Instituto Brasil Estados Unidos e a Divisão Cultural da Embaixada Americana farão realizar, nos dias 28 a 30 do corrente, nas dependências do Curso de Direito da UFSC, um seminário para professores de inglês, incluindo Metodologia e Didática, Literatura Americana, Conversação e Aspectos da Cultura Americana, e ainda palestras com filmes e fitas. Os conferencistas serão professores americanos, membros do Escritório de Assuntos Americanos da Embaixada dos EUA.

Serão atribuídos certificados aos participantes.

O IBEU pede aos professores interessados que entrem em contato urgente com sua secretária, a Rua Felipe Schmidt, 25, 6º andar, fone 22-5669, uma vez que o número de vagas é limitado.

WHISKY IMPORTADO: A EXPRESSÃO DA VERDADE.

1 Recentemente têm sido publicados comentários — acreditamos que bem intencionados — a respeito de whiskies de marcas internacionais vendidos como Scotch, quando, na realidade, são nacionais, pois trazem no rótulo, em letras microscópicas, a expressão "Indústria Brasileira".

2 Orgulhosos do bom nome da nossa empresa, achamos necessária uma explicação ao público.

3 Tais whiskies são de fato, 100% importados. São importados da Escócia, em barris de carvalho, com a graduação alcoólica com que são envelhecidos (aproximadamente 59° G.L.). O que é importado, conforme o certificado emitido pelo governo inglês que acompanha cada embarque, é "Scotch Whisky".

4 Durante o engarrafamento em nosso país, a graduação alcoólica é reduzida para aproximadamente 43° G.L., como é feito na Escócia. O conteúdo da garrafa é, portanto, 100% escocês, pois nenhum outro whisky foi adicionado ao produto.

5 Devido ao substancial aumento nos custos dos fretes, esta prática é adotada hoje no mundo inteiro. Nos Estados Unidos, por exemplo, uma parcela cada vez maior dos whiskies escoceses é engarrafada na América e rotulada com a expressão da verdade: SCOTCH WHISKY, 100% IMPORTADO.

6 A expressão "Indústria Brasileira", obrigatória por nossa lei, não se refere ao conteúdo e sim ao fato do produto ser engarrafado em nosso país.

7 O que o consumidor compra, portanto, é um whisky importado, dentro de uma garrafa nacional. Com isto, não somente economizamos divisas, como podemos oferecer legítimo "Scotch" por preço mais acessível.

8 Tanto o Ministério da Fazenda, como o Ministério da Agricultura, entendendo o aparente paradoxo na rotulagem, estão, a pedido das empresas que zelam pelo seu bom nome, estudando uma solução para estes casos especiais, pois a expressão "Indústria Brasileira" é, na realidade, uma indicação de falsa procedência do conteúdo e tende a confundir o consumidor.

9 Frisamos, mais uma vez, que não duvidamos das boas intenções dos que levantaram a questão, mas esperamos ter esclarecido devidamente os fatos.

NATU NOBILIS

WHISKY IMPORTADO DA SEAGRAM ESCOCESA

CONSÓRCIO NACIONAL FORD - DIPRONAL ENTREGOU MAIS DOIS VEÍCULOS AOS SEUS CONSORCIADOS

Foi realizado dia 15 de julho (quinta-feira), no salão de exposição da DIPRONAL, à rua Vereador Batista Pereira, 428 a primeira assembleia de mais um grupo CT-3/30511, Plano Ponderado do Consórcio Nacional Ford — Dipronal. Na oportunidade foram entregues mais dois veículos aos consorciados de nº 016 no sorteio Sr. WALTER BARROS DA SILVA, e no lance no valor de Cr\$ 15.150,00 o nº 73 Sr.

ITAGIBE BARBOSA LOHMANN.

Esta Assembleia foi prestigiada por elevado número de consorciados participantes do grupo que na ocasião foram homenageados pela direção da DIPRONAL com um coquetel.

Presentes os diretores da DIPRONAL, Srs. OSCAR CARDOSO FILHO e OSCAR CARDOSO NETO, e o representante da FORD ADMINISTRAÇÃO E CONSORCIOS LTDA., Sr. João Geraldo Slompo, que orientou os trabalhos, também se fez presente o Sr. RAIMUNDO SANTOS NASCIMENTO, encarregado do Departamento de Consórcio da DIPRONAL.

A DIPRONAL, informa que aqueles que participam do Consórcio Nacional Ford, têm a certeza que mais dia, menos dia, receberão um Ford zeirinho, nas mãos.

Existem mais de 130 mil pessoas que já retiraram seus carros e são a maior

prova que o Consórcio Nacional Ford, cumpre o prometido entregando mais de 3 mil carros, através de sorteio ou lance, por mês.

Portanto, só ai você já tem mais de 130 mil argumentos para entrar no Consórcio Nacional Ford. Mas existem outros, o Consórcio Nacional Ford aceita seu carro usado, de qualquer marca, e ano como lance, devolve na hora todos os lances vencidos e é o único com garantia de fábrica.

E você já deve ter ouvido falar no plano ponderado de 60 meses sem juros.

Por esse plano, os lances vencedores quitam as últimas prestações, que não sofrem mais reajustes. Assim se você quiser, pode liberar o carro ao preço do dia.

Na hora de escolher o consórcio, procure um que já entregou mais de 130 mil carros.

Escolha o Consórcio Nacional Ford — DIPRONAL.



O momento que o Sr. João Geraldo Slompo, abria os trabalhos da 1ª Assembleia do Grupo CT-3/30511, do Plano Ponderado do Consórcio Nacional Ford — Dipronal.



Flagrante aparece um dos consorciados participando dos trabalhos do sorteio, ladeados pelos Srs. Oscar Cardoso Neto, e representantes da Ford.



Sr. Oscar Cardoso Neto, quando proferia seu improviso sobre o Consórcio Nacional Ford — Dipronal.

Divergências políticas não tiraram o brilhantismo dos Jogos Olímpicos

Montreal — Os vigésimos primeiros Jogos Olímpicos da era moderna foram inaugurados oficialmente esta tarde.

A Rainha Elizabeth II, da Inglaterra, proclamou formalmente abertos os jogos durante uma brilhante cerimônia no Estádio Olímpico desta cidade.

A cerimônia, no entanto, foi empanada pela maciça deserção, no úl-

timo momento, de vinte nações africanas, em sinal de protesto contra a presença nos jogos da Nova Zelândia, porque esse mantém relações esportivas com a África do Sul, apesar da política de segregação racial imperante nesse país africano.

— Declaro abertos os Jogos Olímpicos de Montreal que celebram a vigésima primeira Olimpíada da era mo-

derna, disse a Rainha, em francês e inglês, e recebeu ovação da multidão presente ao estádio.

Cerca de sete mil atletas de uma centena de nações estavam no meio do campo do moderno estádio, após o tradicional desfile olímpico.

Calcula-se que um bilhão de pessoas em todo o mundo assistiram a cerimônia através da tele-

visão via-satélite.

Após a fala da Rainha, ressoaram sete potentes trombetas, ao mesmo tempo em que oitenta moças, representando as vestais que na Grécia acompanhavam os atletas ao estádio, formavam o número 80 na pista de atletismo, uma alusão ao octogésimo ano das Olimpíadas modernas.

Sob os acordes do

Hino Olímpico, a bandeira olímpica foi hasteada a bandeira olímpica de cinco arcos entrelaçados.

O prefeito de Montreal, Jean Drapeau, recebeu outra bandeira olímpica das mãos do prefeito de Munich, onde foram realizados os jogos de 1972. A bandeira ficará em Montreal até ser levada a Moscou, sede das Olimpíadas de 1980.

Grupos de balé e danças modernas fizeram exhibições em alguns setores do estádio, aguardando a chegada da Chama Olímpica, que no momento se aproximava do estádio trazida por dezenas de atletas que se revezavam.

No momento em que dezenas de pombos — símbolo da paz — eram soltas e começaram a esvoaçar sobre o estádio

também a Chama Olímpica dava entrada no estádio conduzida por dois jovens atletas canadenses, um homem e uma mulher, ladeados por dois policiais em motocicletas. Os dois atletas deram a tradicional volta olímpica. Em seguida, subiram até o local onde está a Pira que permanecerá acesa durante as duas semanas que durarão os jogos.

Os dois jovens atletas

ergueram a tocha aos quatro pontos cardeais, em meio ao aplauso do público, e em seguida acenderam a Pira. A Chama Olímpica surgiu poderosa.

Após meses, ou anos, de problemas, incertezas de todo o tipo e choques políticos sem precedentes até o último minuto, os Jogos Olímpicos de Montreal finalmente começavam.

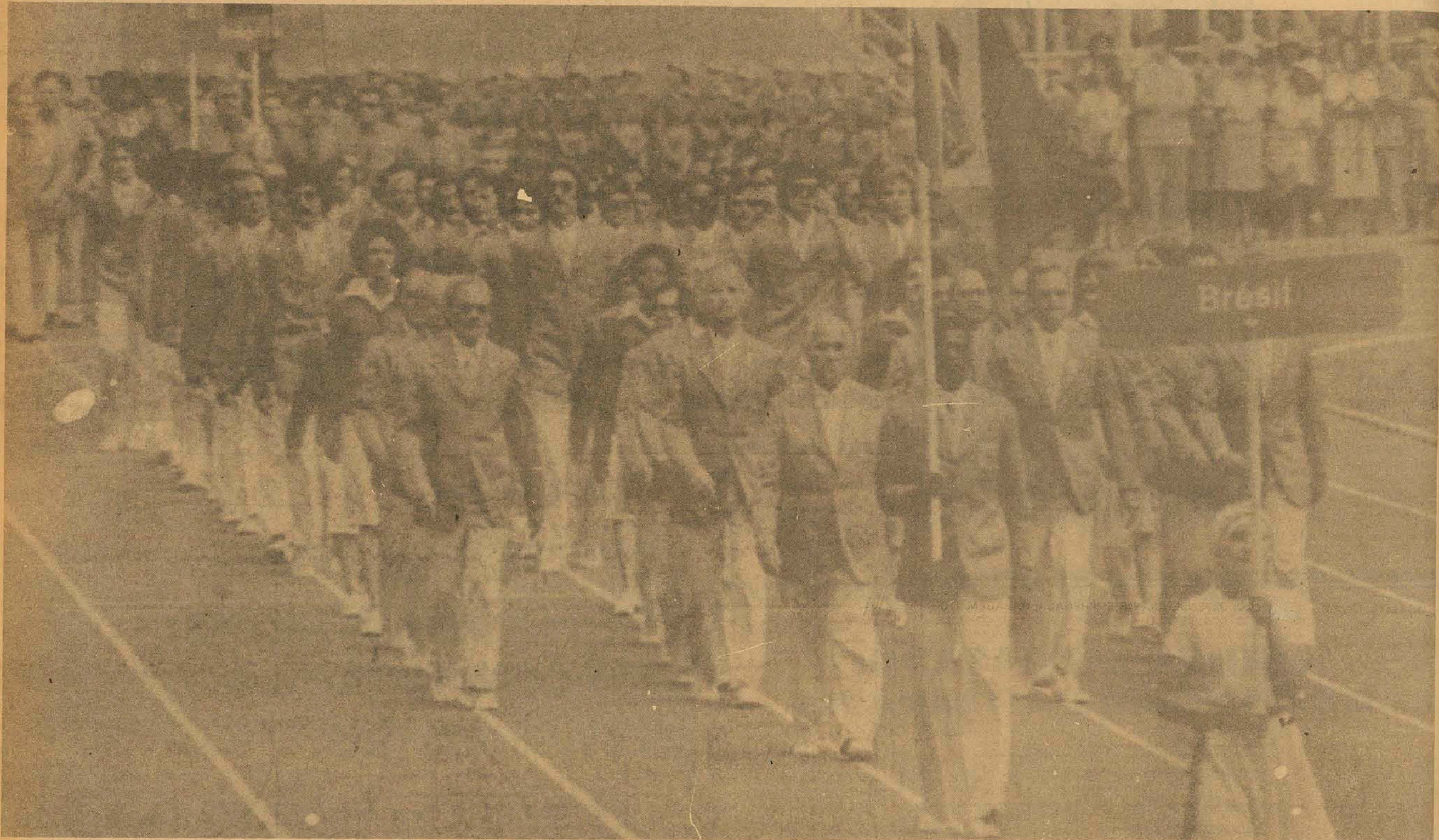

A representação brasileira nos desfiles de abertura

Apesar do acordo, a política não se afasta das Olimpíadas

Montreal — A política invadiu firmemente a atividade olímpica e outros esportes e tudo indica que ficara ali por muito tempo.

Todos estão de acordo em que é indispensável manter a política afastada do esporte. Mas quase todos reconhecem que isso é cada vez mais difícil, se não for impossível.

O problema de Taiwan nos jogos olímpicos foi encerrado — poucos se atrevem a dizer que foi resolvido — mas o problema geral da China ainda esta pendente nas mãos do Comitê Olímpico Internacional (COI).

Lord Killanin, presidente do COI, advertiu ontem à noite, quando os atletas Formosa se preparavam para um triste regresso ao lar, que a questão da representação da China terá que ser abordada e resolvida nos próximos dois anos.

Os dirigentes esportivos latino-americanos manifestaram preocupações pela futuras repercussões que o assunto pode ter para o movimento olímpico e esportivo internacional. Angel Zambrano, vice-presidente do Comitê Olímpico venezuelano, está promovendo uma reunião dos comitês do continente para discutir o problema e advertir sobre os perigos da interferência política no esporte.

No caso dos jogos olímpicos, o que aconteceu foi de certa forma, mais uma manifestação de um problema que vem se repetindo com bastante frequência.

Estes mesmos jogos tiveram outro conflito que, embora obscurecido pelo de Taiwan, não é menos complexo: vários países africanos se retiraram em protesto pela presença da Nova Zelândia, devido este país manter relações esportivas com a África do Sul, cuja política de segregação racial tem sido fortemente condenada pelo COI.

Muitos dirigentes esportivos de diversos países tem demonstrado preocupação pelo problema da interferência política no esporte.

Um dirigente revelou que durante as tensas reuniões nas quais o COI debateu a questão de Taiwan, nas últimas duas semanas, vários delegados pediram aos soviéticos garantias de que nada semelhante ocorreria nas Olimpíadas de 1980 em Moscou.

Foi dito que os soviéticos deram todo o tipo de garantias. Mas um dirigente latino-americano recordou que em outubro de 1973 os soviéticos negaram-se a jogar com o Chile nas eliminatórias da Copa do Mundo, por razões exclusivamente políticas.

Naquele ocasião, os soviéticos disseram que não jogariam no mesmo estádio onde tinham sido mantidos centenas de presos políticos depois do golpe militar de setembro do mesmo ano.

Os chilenos tem tido outras experiências. Os tenistas que no ano passado jogaram a semifinal da copa Davis com a Suécia em Estocolmo, o fizeram naquele tipo de torneio.

O tenis tem sido um dos esportes onde o problema tem aparecido com frequência. Há dois anos, a África do Sul ganhou a Copa Davis quando a Índia negou-se a jogar em protesto pela política racial do governo de Pretória. Um ano depois, foi o México que se negou a jogar este ano, à situação esteve crítica quando os Estados Unidos se retiraram, embora por poucas horas, da organização da Copa Davis.

No caso dos jogos olímpicos, a questão central é a representação da China. O COI reconhece Taiwan, com 10 milhões de habitantes, como a República da China e a China Comunista, com 800 milhões de habitantes, não existe para o olimpismo.

Brasil confiante na atuação de João de Oliveira

Montreal — As esperanças do Brasil de conquistar uma medalha em atletismo continuam firmes devido à atuação nos treinos do campeão mundial de salto triplo, João Carlos de Oliveira, mas o treinador brasileiro Colombano Mesquita disse que "não posso assegurar que ele ganhará a medalha de ouro, embora todos esperem isso".

"João está treinando num estádio vizinho à vila olímpica e se encontra nas mesmas condições físicas que estava no México. Ele está otimista e com um pouco de sorte poderá ganhar uma medalha", disse o técnico do Brasil.

O cabo do Exército brasileiro emocionou a multidão reunida em outubro passado no estádio universitário do México ao estabelecer uma nova marca mundial em sua especialidade com 17,89 metros, superando a anterior do soviético Victor Saneyev.

Oliveira estava com amidalite e não pôde treinar muito antes das olim-

piadas, considera-se que isso pode dificultar suas aspirações à medalha de ouro.

— Não posso prever qual ser será a colocação de João, mas hoje estamos mais confiantes visto ele ter treinado bastante e sentir-se bem, disse mesquita.

— Nossa principal esperança de medalha nas olimpíadas é João Carlos — explicou — temos outros bons atletas mas não são de categoria mundial. O treinador de atletismo disse que Oliveira competirá dia 28. A maioria dos prognósticos dá como favorito Saneyev, que este ano conseguiu a melhor marca com 17,24.

Mesquita disse que o Brasil acredita que o ex-campeão mundial de salto triplo Nelson Prudêncio possa se classificar para a final e que a corredora Silvana Pereira "tenha sorte e faça uma boa demonstração".

A atleta participará do salto à distância e dos 200 metros, prova na qual tem como melhor marca 23,4.

Atletas da América Latina iniciam hoje os 21 jogos

Montreal — Mil atletas da América Latina começarão a competir a partir de hoje com os melhores esportistas do mundo nos 21º Jogos Olímpicos, com a esperança de vitórias muitas vezes impossíveis.

Os esportistas latinos travarão uma luta sem quartel com os outros 6 mil atletas de 120 países, a procura do ouro fugidio que só premia o melhor.

Após a inauguração formal hoje dos jogos, os esportistas começarão a competir nas eliminatórias de Basquetebol, Boxe, Esgrima, Futebol, Ginástica, Pesos, Handebol, Hockey, Natação, Waterpolo, Petanque, Tiro e Voleibol, e, nos dias seguintes, disputarão as oito modalidades esportivas restantes.

O treinador do campeão mundial de salto triplice, o brasileiro João Carlos de Oliveira, sintetizou com sua opinião o espírito existente entre as delegações do continente:

"Não posso assegurar que ganhe a medalha de ouro — disse —, mas esse é o desejo de todos".

O bloco latino-americano participará completo, já que o Paraguai e Costa Rica mudaram sua posição de abandonar os jogos em protesto contra a decisão do Comitê Olímpico Internacional (COI), que provocou a exclusão de Formosa.

Esses dois países ameaçaram retirar-se dos jogos quando o COI decidiu proibir Formosa de representar a República da China.

Paraguai e Costa Rica anunciaram esta tarde que competirão a pedido de Formosa, que lhes agradeceu o apoio, mas pediu que não se retirassem. O

chefe da delegação paraguaia, coronel Arnoldo Becker Barquero, e o presidente do Comitê Olímpico de Costa Rica, comunicaram a decisão de seus países de permanecer nos jogos.

Superado o conflito político-esportivo, os latino-americanos dedicaram hoje seus últimos esforços aos treinamentos para as eliminatórias que começarão amanhã.

A numerosa delegação cubana contra a vitória de alguns de seus melhores atletas, entre eles os fortes pugilistas Teófilo Stevenson, Emilio Correa e Orlando Martinez, e o velocista Silvio Leonard, que se refaz de uma lesão sofrida há dois dias.

A Colômbia concentra suas esperanças no fundista Victor Mora, tri-campeão da São Silvestre, e no atirador Helmut Bellingrodt, ex-campeão de tiro ao alvo móvel.

O Brasil, além de Oliveira, apresentará como candidato à medalha de ouro sua equipe de futebol, embora tenha que disputar o posto com fortes candidatos, como a Polônia e a União Soviética.

A Venezuela tem alguma esperança em seus pugilistas, enquanto o Peru espera que a atleta Edith Noeding se classifique. Existem outras esperanças latino-americanas como o corredor Costa-Riquense Rafael Perez, o nadador equatoriano Jorge Delgado, a equipe porto-riquenha de Basquetebol e o remador argentino Ricardo Ibarra.

Todos tentarão a partir de amanhã recuperar o valor do esforço e do entusiasmo ante a técnica e a preparação "semi-profissional" de muitos de seus adversários.

250 famílias deixam as margens da ferrovia e criam favela na cidade

Criciúma (Sucursal) — Depois de residirem cerca de 15 anos em barracos às margens do leito da Estrada de Ferro Dona Teresa Cristina, sujeitando-se aos apitos, barulhos e à prejudicial fumaça expelida pelas velhas locomotivas, além de um ambiente totalmente desprovido de higiene e princípios básicos de uma vida normal, 250 famílias foram transferidas com seus pertences para outro local, objetivando dar lugar à construção da Avenida Central, motivo pelo qual a ferrovia que antes passava pelo centro da cidade, hoje tem a sua variante às margens da área urbana.

Os ex-moradores da

faixa da ferrovia, hoje concentrados sobre um monte de rejeitos de carvão, a cerca de 5 quilômetros do centro da cidade, vivem em condições precárias e sem qualificação para o trabalho.

Conforme os moradores do local denominado de "Bairro Teresa Cristina", o governo municipal muito tem ajudado, dotando o núcleo com redes de água, energia elétrica e transportes coletivos. Mesmo com a boa intenção da Prefeitura Municipal, a formação de uma nova favela tornou-se inevitável. Um funcionário da Prefeitura que coordena a transferência das "residências", disse que o

bairro já concentra cerca de 190 casebres.

ASPECTO SOCIAL

Em média, as famílias ali instaladas são compostas de 7 a 8 pessoas. Os pais, na maioria, dependem de sub-empregos, com ocupações instáveis. Algumas vezes, ficam até 30 dias sem que apareça qualquer forma de trabalho. A mãe, obrigada a atender o grande número de filhos, não dispõe de tempo para aliar-se ao marido na luta pela sobrevivência. As crianças, mesmo em idade escolar, não são matriculadas e os pais não têm condições para comprar uniformes e sapatos escolares. Assim, as crianças, aos 10 e 12 anos, devido às dificuldades financeiras, são levadas a ocupar qualquer colocação rentável.

João Motta Sobrinho, aposentado, viúvo, 67 anos de idade, mora sozinho

num barraco de aproximadamente 5 metros quadrados. Disse que estava com muita vontade de ir morar com o irmão, "lá em Imauí". E continuou: "Aqui não dá mais pois dia desses, sai para fazer a barba e entraram no meu barraco, levaram o almoço que já estava prontinho, uma tesoura nova, um isqueiro e outros pequenos objetivos. Aqui da perto de 10 brigas por dia e um grande trabalho para a polícia".

ALIMENTAÇÃO

Em cada esquina do bairro se instala um bar. A maioria só vende cachaça e pão, pois outros artigos têm pouca aceitação, argumentam os proprietários.

No bar e armazém de João Rebelo de Oliveira, se vende mais de 100 litros de cachaça por semana e se vende muito fiado, no tradicional estilo "à cader-

netal".

No armazém de Idalino José da Cunha só se compra aos poucos, como 250 gramas de farinha, um pão, dois cigarros do mais barato, uma garrafa de cachaça e assim por diante. "Feijão e arroz se vende muito pouco", explica o proprietário. "Também vendo carne, mas poucos são os que compram".

Enquanto os comerciantes batalham para aumentar as vendas e não serem burlados pelos fregueses — o que é muito comum no bairro —, dona Edith Rebelo, de 29 anos de idade, luta para cuidar de seus seis filhos, enquanto o marido, Rogério, de 45 anos, procura um caminhão para descarregar, uma casa para pintar ou um quintal para limpar, ou outro meio de ganhar recursos para sustentar a sua família.



Das margens da ferrovia à favela situada a 5 km do centro.

Cancelado Torneio Leiteiro

O I Torneio Leiteiro, que se realizaria em Ibirama a partir do dia 22 até o dia 25, foi suspenso em face ao cancelamento das promoções desta natureza, determinado pelo Governador Konder Reis, por ter sido constatada a presença de febre aftosa e de um vírus estranho nos rebanhos bovino e suíno do Rio Grande do Sul. Este incidente causou também a proibição de trânsito de animais daquele Estado para Santa Catarina.

O torneio havia sido programado pela Secretaria da Agricultura, através do Projeto Gado Leiteiro, Acaresc, Projeto Catarinense e Inseminação artificial e Associação Catarinense de Criadores de Bovinos, juntamente com a Prefeitura Municipal de Ibirama.

Chapecó eleva abate de suínos

Chapecó (Sucursal) — Com uma média de 900 suínos por dia, o Frigorífico Chapecó registrou este mês, o recorde de abate desde a sua criação, num total de 22.050 cabeças.

Para o gerente administrativo, Ledônio Migliorini, este aumento de produção ocorreu face às melhorias dos preços, que incentivaram os suinocultores a criarem mais animais. Acrescentou que a previsão para este mês é de 24.300 animais abatidos, já que não há falta de matéria-prima.

Os suinocultores que trabalham pelo sistema de contrato de fomento, estão recebendo Cr\$ 6,20 por quilo do animal vivo, porém, segundo Migliorini a percentagem ainda é muito baixa e eles não podem continuar criando o suíno banha e cruzando as raças Landrace, Duroc e Large White com animais comuns. Dos animais abatidos pelo Frigorífico, 45% são do tipo banha, 25% carne pura e o restante do tipo médio — finalizou.

APTO. 2 QUARTOS — 104,52m²
DE FRENTE P/ ESTEVES JUNIOR/ C/ 2 QUARTOS, SALA, BANHEIRO, COZINHA, ÁREA DE SERVIÇO, DEPENDÊNCIA COMPLETA DE EMPREGADA, GARAGEM. (CARPET, MASSA CORRIDA, AZULEJOS DECORADOS ATÉ O TETO, GÁS CENTRAL, ABERTURAS DE ALUMINIO, INTERFONES C/PORTARIA.
PREÇO — Cr\$ 385.000,00
TRATAR NA RUA FELIPE SCHMIDT, 27, EDF. DIAS VELHO SALAS 15/16/17 SOBRELOJA - FONE 22-3537 - REGIS IMÓVEIS CRECI - 58.

TERRENO ITAGUAÇU — Cr\$ 177.100,00
Terreno com 23 metros de frente para o asfalto por 14 metros de fundos a 12 m da praia de Itaguaçu próximo a ABB. Negócio de ocasião por Cr\$ 177.100,00
Tratar na rua Felipe Schmidt, 27 Edif. Dias Velho, sobreloja - salas 15/16/17 - fone 22-3537 - Regis Imóveis - CRECI 58.

EQUIPAMENTOS INDUSTRIAIS

Novos e Usados
Localizo e informo por correspondência. Informações:
Evaldo Duarte - Cx. Postal 12101 - São Paulo - SP - Tel.: 290-6632.

APTO. KASTELLORIZON
DE LUXO C/ 4 QUARTOS (1 C/ BWC PRIVATIVO), SALA, BANHEIRO SOCIAL, COZINHA, ÁREA DE SERVIÇO, DEPENDÊNCIA DE EMPREGADA, GARAGEM. (TODOS ACARPETADOS, SEMALHAS DE GESSO, CONSOLE DE MÁRMORE, ESPELHO CRISTAL, TODO ACORTINADO, COM 4 ARMÁRIOS EMBUTIDOS, ESTANTE, PERSIANAS, LUSTRES, GÁS CENTRAL, ARANDELAS, ARMÁRIO AMERICANO NAUTILUS, LUMINÁRIAS.
PREÇO: Cr\$ 750.000,00
TRATAR NA RUA FELIPE SCHMIDT, 27 EDF. DIAS VELHO SOBRELOJA SALAS 15/16/17 OU FONE 22-3537 - REGIS IMÓVEIS - CRECI 58.

APARTAMENTO NOVO - INABITADO VENDE-SE

Apto. no 2o. andar do Edifício Bianca com 3 (três) quartos, banheiro social, living, copa-cozinha, área de serviço, completa dependência de empregada, garagem independente e telefone.
Poupança a combinar. Saldo: transfere-se financiamento CEF.
TRATAR: Pça. XV de Novembro, 21 - Edif. João Moritz - 8o. andar - s/803 - fone 22-5854 - H. Coml. - S/Intermediário.

TERRENOS VENDEM-SE PRONTOS PARA CONSTRUÇÃO DE ALTO GABARITO

1 Terreno na Trindade, de esquina, à rua Lauro Linhares, Zona nobre, com 400m² — Cr\$ 170.000,00.
1 Terreno na Trindade, ao lado da Universidade Federal, com 400m² — Zona nobre — Cr\$ 110.000,00.
1 Terreno no centro de Canasvieiras, de esquina, situação privilegiada, com 600m² (2 lotes) — Cr\$ 250.000,00.
Tratar com Sr. Dilton ou Ivo, pelos fones 22-3666 ou 22-4775.

VENDE-SE

Apto Ed. Antares, vista para o mar, 2o. andar, com 3 quartos, dependência de empregada, garagem. Preço: Cr\$ 620.000,00. Tratar: com Pini fone 44-0829.

REVENDEDORES DE PEÇAS

Empresa multinacional com grande mercado de reposição de peças para equipamentos, frigoríficos e de panificação, procura Revendedores, com capacidade de atendimento para todo, ou parte do estado de SANTA CATARINA.
Cartas anexando cadastro com dados completos, inclusive referências para:
RUA SÍRIA — No. 204 - APTO. 24 - TATUAPÉ — S.P. - CAPITAL — CEP. 03086.

Aspirador de Pó Z-79

Grande poder de sucção, mangueira giratória super flexível, econômico e resistente, Bocal combinado giratório, Bocal pequeno e Bocal para cantos. Desenho avançado, simples e funcional.

Pagos. mensais iguais de

76, sem entrada.

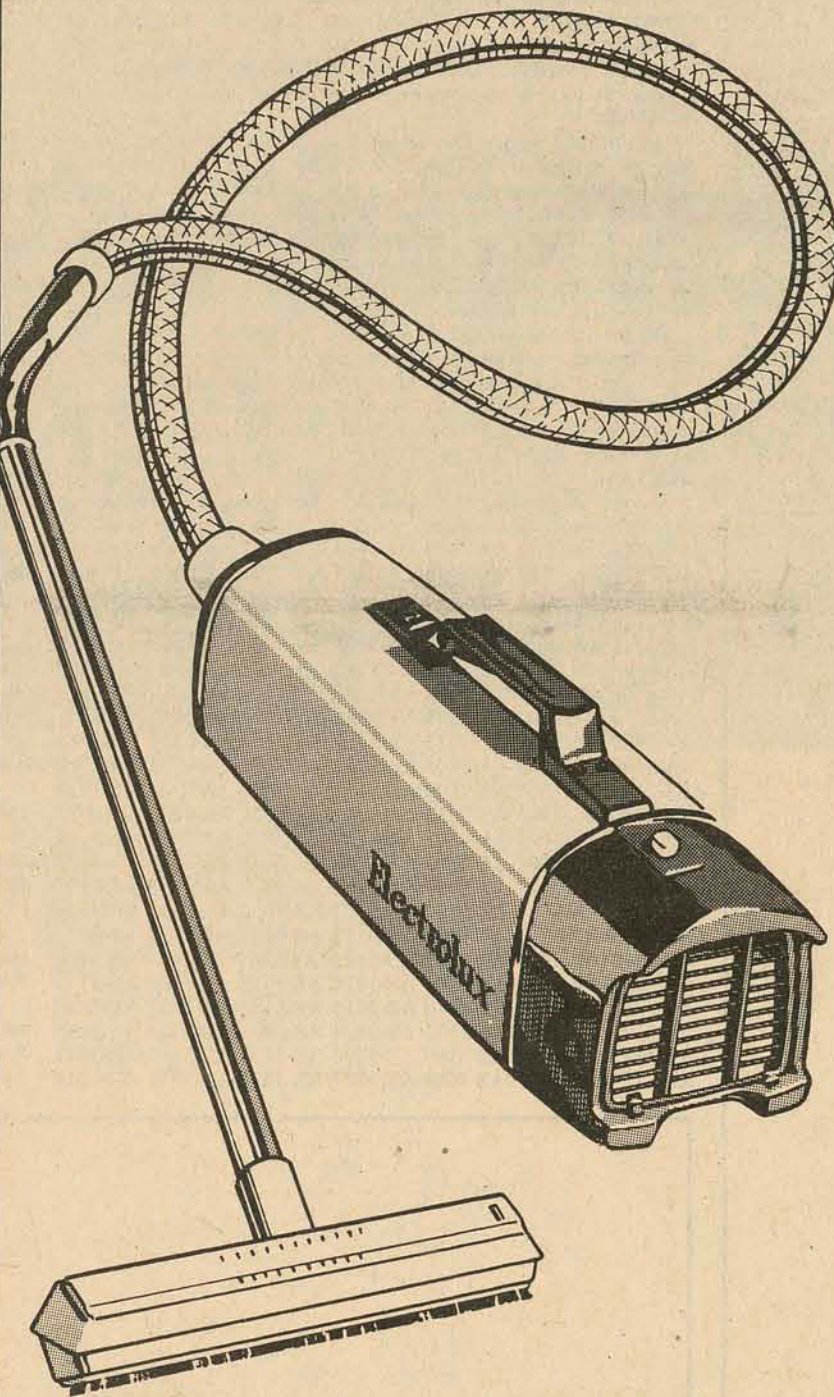

Enceradeira B-17

Bicolor. Cabo anatômico para facilitar o transporte, 3 escovas, filtros, discos removedores de cera.

Pagos. mensais iguais de

58, sem entrada.

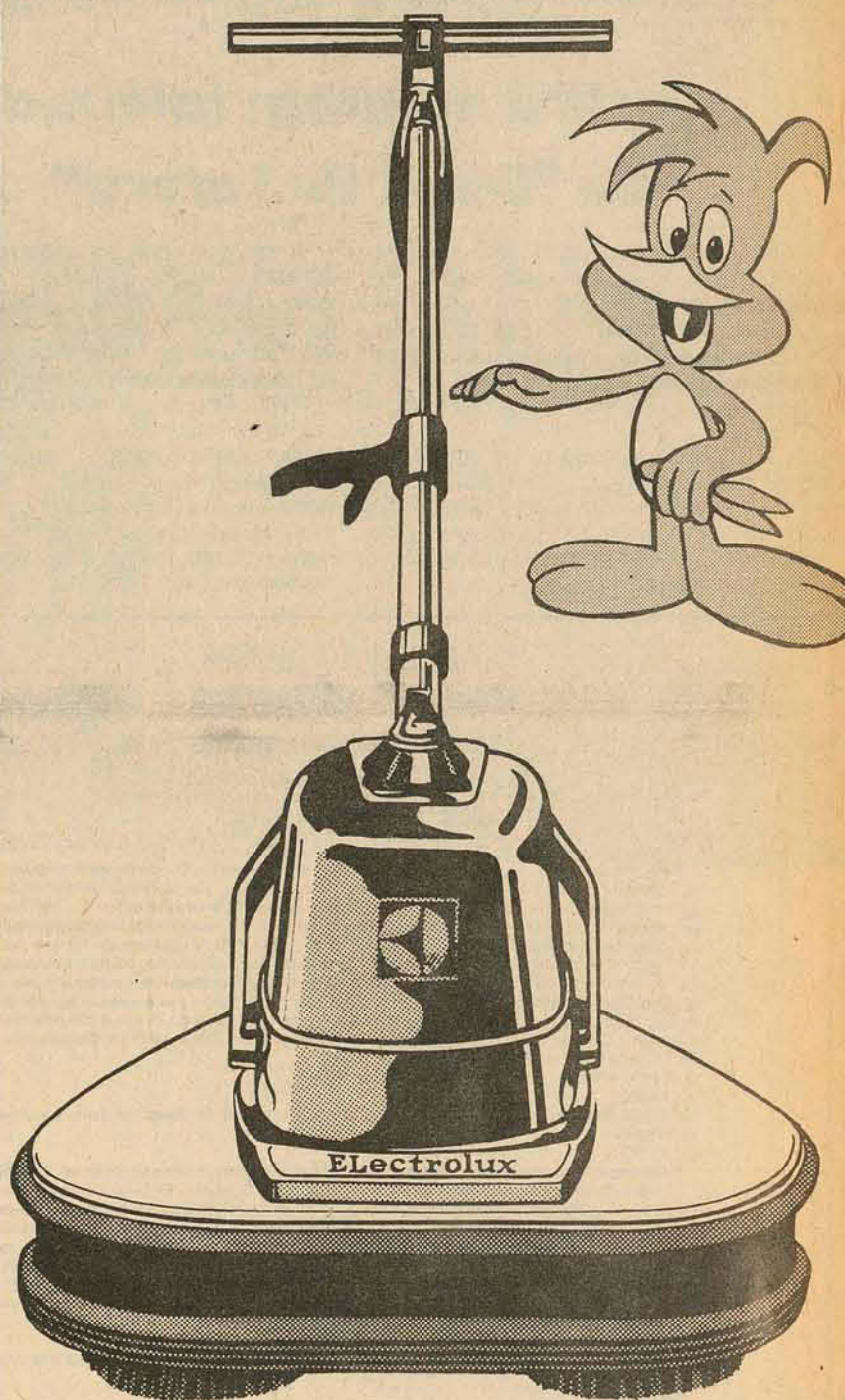

Electrolux

Na Arapuã, Electrolux só não limpa o seu bolso.

Arapuã
80 lojas pelo Brasil.

FLORIANÓPOLIS - Rua Felipe Schmidt, 10

40 detidos na Operação Surf da Delegacia de Tóxicos

A delegacia de Tóxicos e Entorpecentes está desenvolvendo a "Operação Surf II", com "blitz" no interior da Ilha e na BR-101, nos postos da Patrulha Rodoviária Federal de Penha e Serraria. Em diligência realizadas na estrada que dá acesso à Praia da Joaquina, as autoridades prenderam aproximadamente 40 pessoas, entre homens e mulheres, com idade média de 20 anos, que de um modo ou de outro estão envolvidos com a maconha. Estes elementos vieram a Florianópolis, procedentes de diversas cidades catarinenses, bem como de outros estados da Federação, para participar do Festival de Surf, Rock e Brotos, na Praia da Joaquina, que está sendo realizado neste final de semana.

A "Operação Surf II" teve início na sexta-feira, nos postos da Patrulha Rodoviária Federal de Penha e Serraria, Barreiros. Neste último foram presos, entre as dezenas de viajantes que foram revistados, Marcos Henrique Prattig, residente em Brusque, Dyonísio Antico Malheiro e Ricardo Alves Aguiar, os dois últimos de São Paulo. Os três foram autuados em flagrante na Delegacia e conduzidos à Cadeia Pública.

Quanto aos elementos que foram detidos nas proximidades da Joaquina, em diligências efetuadas das 9 às 12 horas de ontem, informou o delegado titular, Clóvis Ferraro, da Delegacia de Tóxicos, que todos serão submetidos a uma triagem, que tem por fim averiguar o envolvimento do elemento. Se for comprovado uso ou tráfico de tóxicos ou entorpecentes, será flagrado o auto de flagrante.

FLAGRANTE

A "Operação Surf II" foi iniciada na manhã de sexta-feira na BR-101, no posto

de Penha, da PRF, não ocorrendo detenções.

Já no período da tarde os policiais realizaram "blitz" no posto de Serraria, onde foi inicialmente preso Marcos Henrique Prattig (24 anos de idade, estudante, solteiro, residente em Brusque, na avenida Rodrigues Alves, 127). Em seu automóvel, um Volkswagen com chapas de Brusque, os policiais encontraram uma "beata" e um pacotinho de maconha, o suficiente para fazer três cigarros, segundo informações da polícia.

A prisão ocorreu por volta das 15 horas de sexta-feira, sendo em seguida autuado em flagrante e posteriormente conduzido à Cadeia Pública. Também foram presos em flagrante os estudantes Dyonísio Antico Malheiro (20 anos, solteiro, residente na rua Bueno Brandão, 125, em São Paulo) que dirigia um Dodge 1800 com placas de São Paulo, e seu acompanhante, Ricardo Alves Aguiar (18 anos, solteiro, residente na rua Ouro Branco, 156, em São Paulo). Ambos são naturais da capital paulista, sendo o motorista viado há mais de um ano e Ricardo já há bastante tempo, segundo confessaram.

Os dois procediam de São Paulo e informaram que iam até Porto Alegre, mas as autoridades acreditam que tinham como destino a Praia da Joaquina, onde está sendo realizado o festival.

Na revista ao veículo o delegado Elói Azevedo encontrou semente de maconha no tapete e depois um saco plástico contendo a "erva", escondido no tubo de ar do Dodge. Os viciados disseram que adquiriram o material em São Paulo por 200 cruzeiros. Foram removidos para a Cadeia Pública.

Justiça mantém falência do "Dudu da Loteca"

A falência da Empresa Feldmann e Varela Ltda. — da qual é sócio majoritário Eduardo Varela, o "Dudu da Loteca" — decretada em março último pela 4ª Vara da Comarca de São José dos Campos, foi mantida por decisão do juiz da 5ª Comarca Civil do Tribunal de Justiça da capital paulista.

O mandato de segurança impetrado pelos advogados de Eduardo Varela contra o juiz de São José dos Campos foi considerado "carecedor da ação e a corte entendeu que o mérito deve ser apreciado em ação própria.

Ainda por votação unânime a mesma câmara denegou mandado de segurança contra a 4ª Vara de São José dos Campos, que ordenou a entrega aos respectivos vendedores das mercadorias existentes nos depósitos da Feldmann Varela Ltda.

O juiz deferiu o pedido de alguns credores e do síndico da falência, que argumentaram que o depósito estava em condições precárias, correndo o risco de ruir. Denegando a segurança entendeu ainda a câmara que o síndico pode entregar os bens a quem quiser, desde que continue responsável por eles.

Roubo de imagens preocupa D. Avelar

Após considerar "profundamente dolorosa", a notícia de mais um grande roubo de imagens, praticado desta vez na Ilha de Itaparica e na localidade próxima de Manguinhos, no Recôncavo Baiano, o cardeal Arcebispo de Salvador, D. Avelar Brandão Vilela, voltou a pedir uma atuação enérgica e mais efetiva da Secretaria de Segurança pública no sentido de identificar os responsáveis pela nova onda de assaltos que vem sendo praticados contra o acervo das igrejas baianas.

O cardeal lamentou particularmente o fato de, desta vez, os ladrões não terem respeitado nem o cemitério da famosa ilha baiana — nesta época do ano repleta de turistas e pessoas estranhas ao lugar

—, de onde levaram um valioso crucifixo de prata com a imagem do Cristo em madeira. O fato ocorreu uma semana depois dos ladrões terem praticamente limpo as igrejas de Manguinhos e de Itaparica, levando sete imagens de valor histórico inestimável.

Acha o cardeal Arcebispo que existe uma organização poderosa responsável pelos roubos nas igrejas da capital e do interior da Bahia, e contra a qual a ação policial tem conseguido poucos e eventuais resultados positivos. Acrescenta o arcebispo que o fato já foi comunicado ao Ministério da Educação, Secretaria de Segurança Pública e ao Governo do Estado, e nada disso surtiu resultado até agora: "e profundamente lamen-

tável, e eu não sei mais o que posso fazer", diz D. Avelar.

As igrejas da Ilha de Itaparica e de Manguinhos foram as mais atingidas pela ação dos assaltantes.

Delas foram levadas sete imagens: São Roque, N.S. das Candeias, Santo Antônio, São Lázaro, São José e Senhor do Bonfim, todas trabalhadas em madeira e de grande valor, pois são esculturas dos séculos XVII, XVIII e XIX.

Noa localidade de Manguinhos e onde a tristeza é maior entre os pescadores que formam a maioria da população, pois São Roque é o padroeiro do lugar e se a imagem do santo não for recuperada não haverá a grande festa anual em louvor ao santo, no dia seis de agosto próximo.

Doces Barbaros cancelam apresentação em Salvador

O diretor do Teatro Castro Alves recebeu ontem em Salvador, dos empresários do grupo baiano os "Doces Bárbaros" o comunicado do cancelamento do espetáculo no TCA, "em razão do incidente com os artistas em Santa Catarina". Segundo o diretor do TCA, "as mesmas fontes disseram que o grupo decidiu cancelar todas as demais apresentações programadas para outros estados, devendo recomendar a temporada provavelmente dentro de um mês, a partir do Rio de Janeiro.

O grupo pernambucano "Quinteto Violado", com o espetáculo "Missa dos Vaqueiros", vai para o lugar que deveria ser ocupado na próxima semana no Teatro Castro Alves, em Salvador, pelos baianos Caetano Veloso, Gilberto Gil, Gal Costa e Maria Bethânia que se apresentariam no espetáculo cancelado em razão dos incidentes envolvendo Gil, em Florianópolis.

A informação foi dada ontem pelo diretor do TCA, Sr. Cid Seixas, acrescentando que o cancelamento causa apenas frustração ao público, sem prejuízos financeiros, pois os ingressos para os "Doces Bárbaros" ainda não estavam sendo vendidos em Salvador.

Repressão ao crime é tema de reunião em Itajaí

Itajaí (Sucursal) — Com a finalidade de levantar medidas para a diminuição e repressão do índice de crimes que ultimamente estão sendo registrados em Itajaí, principalmente roubos, assaltos e tráfico de tóxicos e entorpecentes, várias autoridades municipais e estaduais reuniram-se

na sede da Associação Comercial e Industrial de Itajaí — ACIL. Dando início ao encontro, às 20 horas de anteontem, o presidente da entidade, Noemi Santos Cruz fez uma longa explanação sobre o assunto a ser discutido, ocasião em que exibiu e leu vários reportagens dos principais jornais do Estado, onde são publicados os crimes ocorridos na cidade.

Entre outros assuntos foram discutidos problemas referentes aos assaltos a casais, postos de gasolina e garagens; vigilância e apreensão de tóxicos próximo a estabelecimentos de ensino. Além de outras medidas em estudo, foram tratados assuntos referentes ao afastamento da Cadeia Pública do centro da cidade e a mudança da Delegacia Regional para outro prédio. Também foram discutidas a segurança nas praias e a implantação de novas varas para a Comarca de Itajaí.

NOVA REUNIÃO
Ao final do encontro foi marcada uma nova reunião, congregando todas as autoridades para analisar os resultados dos debates.

Ficou decidido que os responsáveis pela segurança da cidade devem apresentar dentro de oito dias um relatório à ACIL, apontando as deficiências e as necessidades do setor, para em seguida ser encaminhado memorial às autoridades estaduais.

Será desenvolvida uma campanha de fiscalização conjunta das polícias Militar e Civil, Prefeitura Municipal e Saúde Pública junto aos bares e estabelecimentos similares da cidade. Também nas principais ruas onde ocorrem os crimes com mais frequência bem como nas áreas das escolas haverá um sistema de policiamento intensivo.

Outra missão da comissão é encaminhar ofício ao Prefeito de Itajaí, solicitando a colocação de placas de sinalização nas ruas Pedro Ferreira e Lauro Muller, para a continuação da implantação do sistema de estacionamento à disco.

Também serão programadas palestras sobre tóxicos, que serão proferidas por especialistas no assunto.

Detran multa 420 veículos e a apreende 4 carteiras

Um total de 420 veículos foram autuados por guardas do Departamento Estadual de Trânsito — Detran —, em diligências efetuadas por vários pontos da cidade, no período de 25 de junho a 2 do corrente, somando as multas a importância de Cr\$ 30.495,00. Nesse período de diligências os guardas apreenderam quatro carteiras de habilitação.

O motorista Vilmar Pereira teve sua carteira apreendida por 30 dias, por infringir o item X do Art. 199 do Código Nacional de Trânsito, segundo o qual, o documento será apreendido quando o motorista "publicamente, mostrar-se incontinente e de proceder escandaloso". Também, pelo mesmo espaço de tempo foi apreendida a carteira de Giovane de Souza, incurso no Art. 199, item I, por "entregar a direção do veículo a pessoa não habilitada ou que estiver com sua Carteira Nacional de Habilitação apreendida ou cassada".

Por 60 dias foi apreendida a carteira do motorista Roeder, "por dirigir em estado de embriaguez alcoólica ou sob efeito de substância tóxica de qualquer natureza, devidamente comprovada", sendo incurso no Art. 199, item II. Finalmente os guardas apreenderam a carteira de Cesar de Oliveira Koeche, pelo prazo de 30 dias, por infringir o item II do Art. 89.

MULTAS

Durante os oito dias de diligências, o Detran puniu 339 proprietários de carros, com multas de Cr\$ 59,00, a saber: AA-0013 AA-0144 AA-0198 AA-0200 AA-0322 AA-0477 AA-0551 AA-0628 AA-0719 AA-0758 AA-0761 AA-0808 AA-0822 AA-0877 AA-0907 AA-0990 AA-1298 AA-1298 AA-1466 AA-1480 AA-1738 AA-1931 AA-2316 AA-2390 AA-2433 AA-2499 AA-2630 AA-2837 AA-2978 AA-3034 AA-3178 AA-3293 AA-3406 AA-3436 AA-3668 AA-3793 AA-3885 AA-3971 AA-3984 AA-3993 AA-4033 AA-4121 AA-4242 AA-4289 AA-4416 AA-4712 AA-4787 AA-4847 AA-4953 AA-5192 AA-5399 AA-5403 AA-5493 AA-5556 AA-5628 AA-5655 AA-5677 AA-5962 AA-6025 AA-6025 AA-6252 AA-6252 AA-6357 AA-6546 AA-6560 AA-6680 AA-6805 AA-6979 AA-6981 AA-7076 AA-7217 AA-7472 AA-7507 AA-7649 AA-7676 AA-7678 AA-7725 AA-7733 AA-7798 AA-7903 AA-7931 AA-7954 AA-8031 AA-8073 AA-8076 AA-8092 AA-8099 AA-8167 AA-8203 AA-8310 AA-8354 AA-8369 AA-8377 AA-8384 AA-8384 AA-8446 AA-8459 AA-8491 AA-8572 AA-8654 AA-9007 AA-9044 AA-9060 AA-9102 AA-9188 AA-9190 AA-9337 AA-9381 AA-9447 AA-9504 AA-9520 AA-9558 AA-9626 AA-9889 AB-0067 AB-0067 AB-0228 AB-0453 AB-0524 AB-0577 AB-0660 AB-0849 AB-0992 AB-1125 AB-1347 AB-1454 AB-1467 AB-1515 AB-1518 AB-1553 AB-1634 AB-1678 AB-1734 AB-1741 AB-1872 AB-1894 AB-1918 AB-2015 AB-2135 AB-2277 AB-2360 AB-2497 AB-2575 AB-2723 AB-2834 AB-2838 AB-2904 AB-2906 AB-2980 AB-3158 AB-3188 AB-3226 AB-3233 AB-3354 AB-3367 AB-3378 AB-3386 AB-3669 AB-3773 AB-3879 AB-3933 AB-4244

AB-4303 AB-4398 AB-4493 AB-4537 AB-4558 AB-4608 AB-4686 AB-4700 AB-4714 AB-4759 AB-4766 AB-4773 AB-4799 AB-4859 AB-4958 AB-4973 AB-5080 AB-5125 AB-5202 AB-5279 AB-5293 AB-5379 AB-5469 AB-5500 AB-5509 AB-5511 AB-5587 AB-5798 AB-5803 AB-5954 AB-5964 AB-5988 AB-6107 AB-6333 AB-6322 AB-6497 AB-6515 AB-6534 AB-6645 AB-6703 AB-6703 AB-6732 AB-6819 AB-6842 AB-6865 AB-6956 AB-6974 AB-6974 AB-7153 AB-7161 AB-7161 AB-7172 AB-7231 AB-7131 AB-7272 AB-7490 AB-7506 AB-7576 AB-7680 AB-7965 AB-8003 AB-8045 AB-8078 AB-8106 AB-8111 AB-8224 AB-8250 AB-8251 AB-8328 AB-8328 AB-8338 AB-8361 AB-8457 AB-8491 AB-8493 AB-8648 AB-8682 AB-8697 AB-8728 AB-8759 AB-8759 AB-8767 AB-8786 AB-8797 AB-8805 AB-8920 AB-8945 AB-9086 AB-9099 AB-9128 AB-9202 AB-9223 AB-9284 AB-9301 AB-9306 AB-9682 AB-9701 AB-9779 AB-9785 AB-9853 AB-9875 AB-9894 AB-9967 AC-0112 AC-0118 AC-0139 AC-0201 AC-0239 AC-0270 AC-0280 AC-0330 AC-0334 AC-0492 AC-0517 AC-0536 AC-0553 AC-0676 AC-0689 AC-0700 AC-0750 AC-0762 AC-0786 AC-0867 AC-0889 AC-0934 AC-0972 AC-0981 AC-1119 AC-1208 AC-1247 AC-1275 AC-1288 AC-1288 AC-1340 AC-1367 AC-1367 AC-1485 AC-1515 AC-1515 AC-1525 AC-1540 AC-1641 AC-1723 AC-1717 AC-1758 AC-1888 AC-1936 AC-1982 AW-0216 AW-1189 AV-0064 AX-0005 AX-0009 AX-0024 AX-0067 AX-0118 AX-0122 001 001 CE-0166 CE-0177 CE-0304 CE-0628 CE-0730 CE-0850 CE-0888 CE-0902 CE-0957 CE-0990 CE-1049 CF-0195 CF-0748 CF-0868 CF-0898 CF-4208 CM-0092 CM-4091.

Com multas de Cr\$ 88,00 foram autuados 34 veículos, cujas licenças são as seguintes: AA-0628 AA-0691 AA-1717 AA-2376 AA-2690 AA-3111 AA-3357 AA-3624 AA-5962 AA-6303 AA-6875 AA-7931 AA-7137 AA-7459 AA-8377 AA-9006 AB-0062 AB-1500 AB-2397 AB-3267 AB-4482 AB-4643 AB-4962 AB-4978 AB-7203 AB-8697 AB-8987 AB-9312 AB-9426 AB-9792 AC-1440 AC-0650 AW-0686 CF-0650.

Em outro grupo, 28 veículos foram autuados com multas de Cr\$ 118,00, que são os seguintes: AA-0270 AA-0776 AA-1117 AA-2075 AA-3254 AA-3329 AA-3498 AA-5655 AA-7254 AA-7521 AA-8190 AA-9318 AA-9880 AB-1073 AB-1741 AB-2300 AB-2555 AB-4835 AB-5175 AB-5960 AB-6650 AB-6829 AB-7078 AB-7361 AB-9223 AC-0965 AC-1515 CF-1003.

Com multas de Cr\$ 208,00, nesse mesmo período foram punidos cinco proprietários de carros, cujas licenças são as seguintes: AA-5019 AB-7003 AB-0843 AB-1844 AB-4579.

No último grupo, 14 veículos receberam penas de Cr\$ 297,00, a saber: AA-0704 AA-0978 AA-3762 AA-5084 AA-8836 AA-2622 AA-3775 AA-3912 AA-6429 AA-8993 AW-1113 CF-0520 AB-5774 AB-5774.

ESTADO DE SANTA CATARINA SECRETARIA DA FAZENDA

Coordenação de Administração
Financeira, Contabilidade e Auditoria.

EDITAL Nº 02/76.

Pelo presente edital, a Coordenação de Administração Financeira, Contabilidade e Auditoria da Secretaria da Fazenda, por seu Coordenador, torna público que no dia dezesseis (16) de agosto corrente, às nove (9:00) horas, na sua Sede, sita à rua Tenente Silveira, no. 1 — Edifício das Secretarias, 5o. andar — Divisão do Patrimônio, nesta Capital, será procedido o sorteio entre as Sociedades Seguradoras inscritas de acordo com o artigo 4o. e seguintes da Portaria no. S.E.F. 50/72 de 19-05-72, para a contratação de seguros dos bens, direitos, créditos e serviços, dos Órgãos Centralizados e Descentralizados do Estado, das Sociedades de Economia Mista e das Entidades controladas direta ou indiretamente pelo Poder Público, bem como os seguros de bens de terceiros que sejam abrangidos por qualquer plano de cobertura em que as mencionadas instituições figurem como beneficiárias, de acordo com o que determinam os Decretos nos. S.E.F. 23-04-71/42 e S.E.F. 06-12-72/926.

Os bens a segurar, referem-se às seguintes entidades:

CAMPO I

Centrais Elétricas de Santa Catarina (CELESC) e Eletroenergia Rural de Santa Catarina (ERUSC).

CAMPO II

Departamento de Estradas de Rodagem (DER), Departamento Autônomo de Saúde Pública (DASP), Companhia Catarinense de Águas e Saneamento (CASAN), Empresa Catarinense de Pesquisa Agropecuária (EMPASCI), Empresa Catarinense de Extensão e Assistência Técnica Rural (EMCATER), Imprensa Oficial do Estado de Santa Catarina (IOESCI), Companhia de Desenvolvimento de Santa Catarina (CODESC), Companhia de Processamento de Dados do Estado de Santa Catarina (PRODASC), Companhia Catarinense de Conservação e Industrialização de Produtos Agrícolas (CIPASC), Companhia Catarinense de Comércio e Armazenamento (COCAR), Companhia Distrito Industrial Sul Catarinense (CODISC), Banco de Desenvolvimento do Estado de Santa Catarina (BADESC).

CAMPO III

Administração Direta ou Indireta, excluídas as Entidades mencionadas expressamente nos outros campos.

CAMPO IV

Banco Regional de Desenvolvimento do Extremo Sul (BRDE), Banco do Estado de Santa Catarina (BESC), BESC—Financeira, BESC—Turismo, Caixa Econômica Estadual de Santa Catarina (CEE), Instituto de Previdência do Estado de S.C. (IPESC), Fundações.

Florianópolis, 16 de julho de 1976.

Alfredo Russi

COORDENADOR

Waldyr Albani

DIRETOR DA DIVISÃO DO PATRIMÔNIO

IBM
IBM DO BRASIL LTDA.

COMUNICADO

A IBM DO BRASIL COMUNICA
SEU NOVO TELEFONE

22-8844

FLORIANÓPOLIS

RUA DEODORO, 20 - CONJUNTO 11



Na hora de comprar um carro é bom ouvir uma opinião.

A opinião pública.

Dodge 1800 Polara.
O carro que respeitou a opinião pública.

A Engenharia Chrysler passou um ano ouvindo a opinião pública sobre o Dodge 1800. E o resultado está aí, diante dos seus olhos: Dodge 1800 Polara. Traseira mais baixa, frente mais

elegante, interior mais luxuoso, mais econômica e motor mais potente: 92 Hp. E com a mesma

Garantia Total.

Venha ver de perto o Dodge Polara, o carro que respeitou a opinião pública. Venha, nós vamos contar para você as incríveis novidades que ele tem e os planos de financiamento que nós temos para que você confirme a opinião pública.

REVENDEDOR AUTORIZADO **CHRYSLER DO BRASIL**

MEYER VEICULOS

AGRICULTURA

Francisco da Cunha Silva

SEGURO AGRÍCOLA

uma defesa para os riscos da fruticultura

Diretamente de New Jersey (Estados Unidos da América do Norte), onde se encontra realizando seu curso de Pós-Graduação em Fisiologia Pós-Colheita, o Engenheiro Agrônomo *Reni Alencar Werner* analisa algumas maneiras de se fazer seguro agrícola, principalmente na área da fruticultura.

Trata-se de um tema por demais estudado e discutido no Brasil e, apesar do primeiro "ensaio" feito pelo Proagro, ainda resta muito a fazer, reduzindo os grandes riscos e incertezas que rondam a atividade agrícola.

Nesta época do ano aqui nos Estados Unidos, estamos entrando firme no verão. O tempo está quente, em substituição a todo o frio e neve que predominou durante todo o inverno. A primavera foi um belo espetáculo cor-de-rosa e branco, apresentado pela floração de pessegueiros, nectarinas e ameixeiras.

Desde novembro/dezembro, até os dias de hoje, o mercado norte-americano tem sido suprido por frutas importadas da Argentina e Chile, principalmente. Poderá vir a se constituir uma excelente possibilidade comercial para nós, do Brasil Sul. Para tanto, necessitamos de muito cuidado na produção, seleção, classificação e tratamentos, além de uma adequada legislação que oriente esse processo.

Existem algumas regiões, aqui nos Estados Unidos, que na época da primavera sofrem com frios e geadas tardias. Em determinadas regiões, nos últimos anos, tem se colhido 3 safras em cada 5 anos, fazendo com que exista grande preocupação tanto em matéria de controle de geadas e granizo, como em matéria de seguro agrícola.

Nessas regiões, onde é grande a incidência de "azares meteorológicos", encontram-se

diversos métodos de controle a nível de propriedades, como: 1) queimadores de óleo, serragem e pneus que tem suas limitações tanto pelo efeito poluidor como pela constatação de danos à folhagem por efeito tóxico. 2) agitadores de ar — "wind machines" — 3) irrigação por aspersão; 4) foguetes para combate ao granizo.

Cada método isolado, ou combinados, tem dado bons resultados quando bem

utilizado. Todos os fruticultores tem, no entanto, algum tipo de seguro agrícola.

Existe um seguro geral chamado "All Risk Federal Crop", cobrindo perdas por excesso de chuvas, geadas ou granizo. Esse seguro cobre praticamente parte da produção contra qualquer acidente meteorológico. Pode ser contratado para cobrir riscos de até 75% tirando, pois, o caráter ou a possibilidade de lucro da operação. A

série de restrições que existe para aplicação do seguro agrícola provem de atuações que podem ser consideradas "ilegais" — ocorridas tempos atrás — por parte de agricultores inescrupulosos. Existe até um ditado aqui que afirma que se passa 6 dias por semana semeando joio e, no domingo, se reza por uma perda de safra.

Existe toda uma série de programas e tipos de seguros, também na área privada. No caso de granizo, existem registros, em computadores, de todas as ocorrências, por região e por município, desde 1936. Quando o prêmio de seguro é estabelecido toma-se como base as perdas verificadas em anos anteriores, em cada cultura, numa determinada região.

O custo do seguro varia, portanto, de acordo com a região, em função das probabilidades de perda. Um seguro com prêmio de 100 dólares (cerca de 1.100 cruzeiros) por árvore, por exemplo, custaria ao produtor de Nova Jersey a impor-

tância de 4 dólares e ao produtor do Estado de Nova Iorque nada menos que 10 dólares.

A cobertura do seguro é estipulada, por outro lado, tomando como base a legislação de padronização da fruta (mais um importante aspecto para se esquematizar, com cuidado, o embasamento da padronização no Brasil).

Algumas companhias tomam por base, por exemplo, a fruta tipo extra e aplicam os seguintes índices para sua tabela de cálculo do prêmio do seguro:

Frutos não utilizáveis para consumo — 30

Frutos depreciados (para enlatado) — 50

Depreciados (para cidra) — 100

O cálculo do seguro é feito tomando como base esses índices. Vejamos um exemplo:

Suponhamos que após se selecionar 4 plantas padrão, por bloco de um hectare, se proceda à colheita de 50 frutos em cada um dos 4 lados da planta e do topo, para, em seguida, se aplicar os padrões de seleção e classificação sobre os 500 frutos colhidos.

50 frutos x índice zero igual zero
100 frutos x índice 30 igual 3.000
200 frutos x índice 50 igual 10.000
150 frutos x índice 100 igual 15.000

Total 500 frutos igual 28.000
28.000 dividido por 500 igual 56%

Se o fruticultor tiver contrato de mil dólares por hectare (valor máximo), seu prêmio (com essa categoria de frutos colhidos) seria: 1.000 dólares x 56% igual 560 dólares por cada hectare atingido pelo acidente meteorológico.

As análises — avaliações — dos pomares são feitas por Engenheiros Agrônomos especializados em fruticultura, por Professores de Universidades, representantes do Serviço de Extensão Rural e fruticultores, constituindo uma comissão mista. As inspeções são feitas na época de ocorrência do "acidente" e o ajuste final é realizado numa outra visita da mesma comissão, na época da colheita.

Existem diversas variáveis, portanto, e diferentes formas de organizar o seguro aplicado à fruticultura. É possível, entretanto, adotar o seguro, adaptado às condições específicas de cada região e como forma de suporte ao produtor, para o caso de ocorrência de alguma acidente meteorológico que venha frutar sua safra.

Cabe principalmente aos órgãos representativos dos fruticultores, impulsionar a formação desse tipo de atividade — seguro rural — para prevenir os prejuízos que de vez em quando ocorrem na agricultura brasileira.

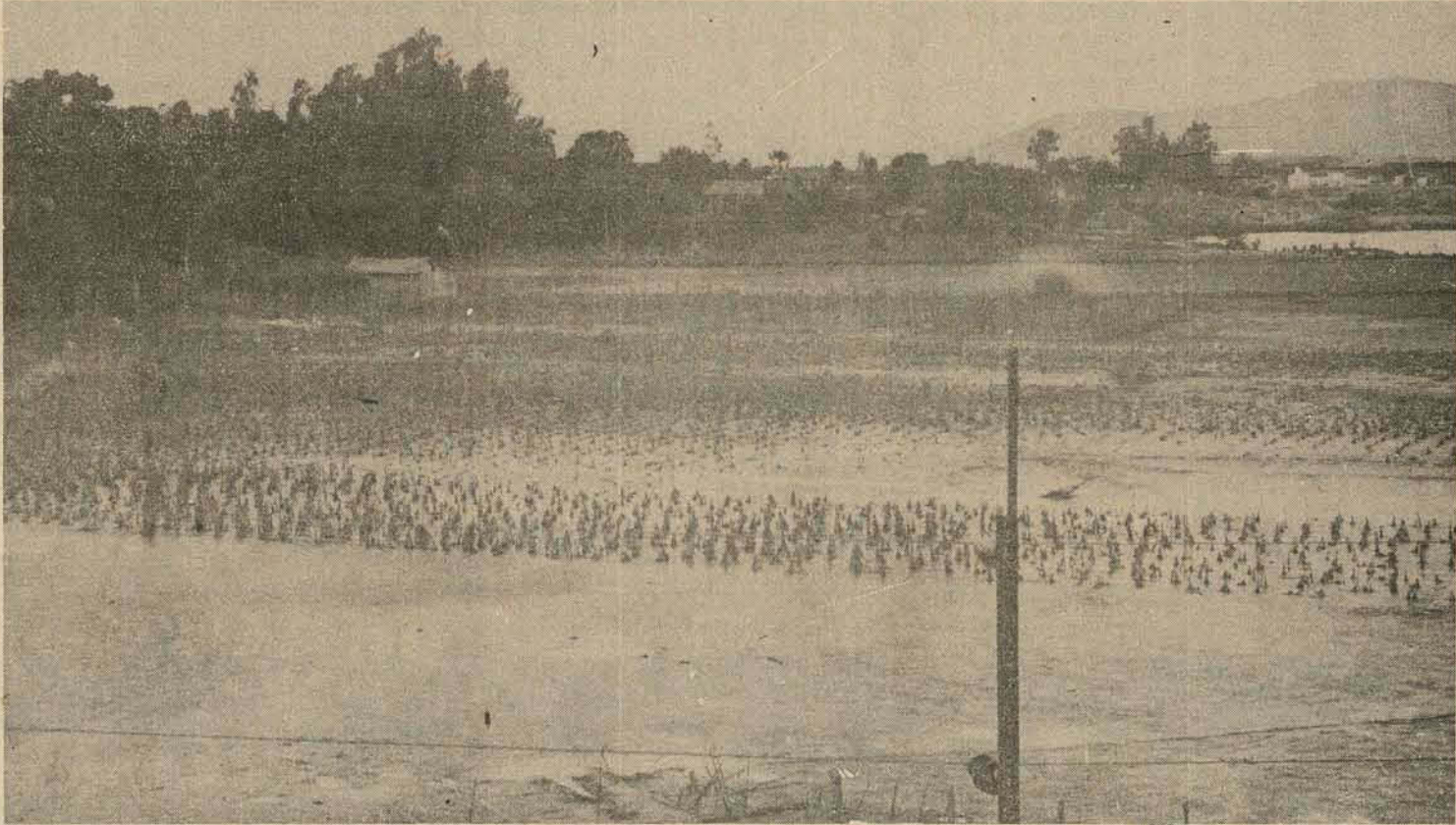

Os riscos e as incertezas na agricultura podem ser reduzidos mediante um sistema eficiente de seguro.



Existem vários métodos de se evitar prejuízos causados por geadas tardias. A irrigação por aspersão é um deles. Mas o seguro é indispensável.



Para o Eng^o Reni A. Werner (1^o à direita) a padronização das frutas é uma peça fundamental para a implantação do seguro agrícola.

panorama

SUL DO ESTADO COM MAIS ASSISTÊNCIA TÉCNICA

Com a finalidade de proceder à inauguração oficial dos escritórios locais da Acaresc em 4 municípios, o Secretário Victor Fontana, está percorrendo o Sul do Estado. Neste final de semana, juntamente com o Secretário Executivo da Acaresc, Nelson Rogério de Souza e o Chefe de Gabinete da Secretaria da Agricultura e Abastecimento Renato Silveira, Nodia de ontem, a comitiva procedeu à inauguração dos escritórios de Laguna e São Martinho e, neste domingo, entregará aos produtores rurais de Grão Pará e Pedras Grandes, suas unidades de prestação de assistência técnica e extensão rural.

Com a abertura de 22 novos escritórios locais em 1976, a Secretaria da Agricultura e Abastecimento levou, através da Acaresc, assistência técnica para 188 municípios de Santa Catarina. Restam apenas 9 municípios para Santa Catarina tornar-se o primeiro Estado brasileiro a contar com assistência técnica na totalidade de seu território.

Os novos escritórios locais (22) da Acaresc abertos (ou em fase de instalação) no corrente ano, foram os seguintes: Campo Belo do Sul, Lagas, Vitmarsum, São Francisco do Sul, Araquari, Barra Velha, Camboriú, Presidente Nereu, Leoberto Leal, Major Gercino, Petrolândia, Imbuia, Angelina, Rancho Queimado, Anitópolis, São Martinho, Grão Pará, Laguna, Pedras Grandes, Galvão e Três Barras.

PROXAP NO LITORAL

A rede bancária oficial acaba de relançar no litoral catarinense recursos financeiros para aplicação no Programa Nacional de Pastagens — Pronap. Com juros de apenas 7% ao ano (sem nenhuma taxa de correção monetária), carência de 4 anos e prazos de quitação de até 12 anos, os empréstimos do Pronap destinam-se exclusivamente à formação de pastagens. Mediante um projeto tecnicamente elaborado, o Pronap — através da rede bancária oficial — financia o desmatamento, drenagem, destoca e plantio de pastos (incluindo as cercas) visando superar um dos principais entraves ao desenvolvimento da bovinocultura: a alimentação animal.

Segundo o Engenheiro Agrônomo Roque Lino Braun, Supervisor Regional da Acaresc em Florianópolis, "dentro de alguns anos a engorda (ou terminação) de gado bovino em Santa Catarina será feita principalmente aqui no litoral".

Dentre as vantagens do litoral em relação à região do planalto (onde os criadores se dedicariam principalmente à reprodução) destacam-se o solo — com topografia e fertilidade mais propícias à formação de pastagens — e o clima, que não sofre as baixas temperaturas comuns, nesta época do ano, nos Campos de Lages e de Curitiba.

Acrescenta Roque Braun que maiores informações sobre financiamentos dentro da linha de crédito do Pronap, poderão ser fornecidas pelos escritórios da Acaresc na região.

Regressando da Europa, onde esteve participando (na Alemanha Ocidental) do 8º Seminário Internacional para o Desenvolvimento da Juventude Rural, o Engenheiro Agrônomo Antônio Guido Amboni trouxe informações alentadoras para o programa de assentamento (colonização) dirigido que a Secretaria de SC pretende implantar no Estado, com os jovens rurais. Em contatos com a sede da FAO, em Roma, Guido Amboni recebeu promessas daquele órgão da Organização das Nações Unidas para ajudar na montagem do programa de assentamento dirigido, em Santa Catarina, que viria a se transformar num polo de irradiação tecnológico (no referido programa) para todo o Brasil. O técnico catarinense (que é o Coordenador do Programa de Juventude Rural na Acaresc) esteve também na Suíça visitando a União Suíça de Agricultores e jovens 4-S de Santa Catarina que estão naquele país, trabalhando e estudando atividades agropastoris.

CURSO DE PLANEJAMENTO AGRÍCOLA

Terá início na próxima terça-feira, dia 20 de julho, o I Curso de Preparação e Avaliação de Projetos de Desenvolvimento Agrícola. O curso, a ter lugar no Centro de Treinamento da Acaresc (Cetre), em Florianópolis, terá a duração de 12 semanas e será dividido em duas partes. A primeira (8 semanas) fornecerá o instrumental teórico necessário à elaboração e avaliação de projetos. A segunda (4 semanas) contemplará uma aplicação prática dos conhecimentos adquiridos, em base real, onde os treinamentos participarão da elaboração de 3 projetos: bovinocultura de corte, suinocultura e fruticultura temperada.

O Engenheiro Agrônomo

Christóvão Andrade Franco, Coordenador nacional desse curso, informou que as 30 vagas foram preenchidas com técnico (nível superior) do Amazonas, Pará, Ceará, Maranhão, Minas Gerais, Alagoas, Brasília, Rio Grande do Sul e Santa Catarina. De Santa Catarina foram selecionados 9 participantes. O curso, é promovido pela Subsecretaria de Planejamento e Orçamento do Ministério da Agricultura (Suplan) em co-participação com o Banco Interamericano de Desenvolvimento (BID), que forneceu os recursos financeiros; o Instituto Interamericano de Ciências Agrícolas (IICA), encarregado dos recursos técnicos e professores; da Acaresc, fornecendo apoio logístico e Universidade Federal de Santa Catarina, que reconheceu o curso a nível de especialização.

OS CAMINHOS DA SOJA

O porto de Paranaguá, segundo o Grupo Executivo de Movimentação de Safras do Ministério da Agricultura, recebeu 608 mil toneladas de soja para exportação, no primeiro semestre deste ano. Desse total, apenas 16% foram transportadas por ferrovia (substancialmente mais barato que o transporte rodoviário). Já o Rio Grande do Sul, que tem no porto de Rio Grande sua única saída para o mar, espera exportar 2 milhões de toneladas de soja no corrente ano. Desse total (até junho já foram exportadas 915 mil toneladas) 48% dos grãos chegaram ao porto por rodovia, 33% por ferrovia e 19% por hidrovia, este último o sistema mais econômico de todos.

DODGE 1800

VENDE-SE ANO 74 — BRANCO—SE PARTICULAR — Cr\$ 25.500,00
TRATAR — Fone: 44-4948

TELEFONE 44

Vende-se os Telefones 44-4469 e 44-3469, Ligação imediata.
Tratar Departamento Saúde Pública c/Da. Maria Pio Borges.

MÓVEIS GRITSCH PROMOVE

Móveis para escritório com 45% de desconto. CONSULTE SEM COMPROMISSO E COMPROVE.
RUA ANTÔNIO LUZ, 185 - FONE 22-5268.

Indústrias que transformam a matéria prima produzida pelos agro-pecuaristas catarinenses, em alimentos da mais alta qualidade para o Brasil e para o mundo.

Frios · Frangos · Perus · Farinha de trigo

SADIA · CONCÓRDIA S.A. INDÚSTRIA E COMÉRCIO · CONCÓRDIA · SANTA CATARINA



EVIDENTEMENTE

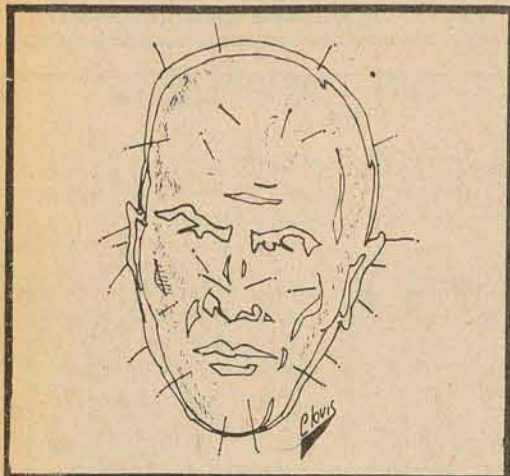

No VIII Encontro Científico de Escolas Médicas, realizado em Maceió, três dos 70 acadêmicos da Ufsc foram surpreendidos com o interesse dos participantes sobre a utilização da acupuntura na medicina.

A acupuntura como técnica terapêutica: tese dos alunos da Ufsc

Cerca de 70 estudantes de medicina de Santa Catarina participaram esta semana em Maceió, Alagoas, do VIII Encontro Científico de Escolas Médicas (ECEM). Aberto no último domingo, com cerca de 1.800 estudantes de 48 escolas de medicina de todo o país, o VIII ECEM teve como ponto alto a apresentação de um trabalho científico de autoria de três dos componentes da delegação catarinense. O trabalho despertou a maior curiosidade entre os participantes e mereceu uma reportagem especial no Jornal de Alagoas. "A Técnica Terapêutica da Acupuntura", foi elaborada por Melânia Sidorak, Rogério Furst e Edivaldo Nascimento. "Trata-se de um estudo sobre as reais possibilidades da Acupuntura, multimilenar técnica terapêutica desenvolvida na China e já em franca aplicação nos mais desenvolvidos centros médicos da Europa e da América do Norte". Além de enunciar os princípios

básicos da antiga medicina chinesa, os estudantes catarinenses realizaram uma avaliação científica na tentativa de explicar as razões pelas quais uma simples agulha de metal aplicada sobre determinado segmento de pele é capaz inclusive de produzir analgesia (anestesia) em outra região do organismo, permitindo assim intervenções cirúrgicas (mesmo às de grande porte) sem uso de anestésicos químicos e sem retirar a consciência do paciente.

O ENCONTRO

A acomodação dos estudantes, foi feita no Sesi (homens) e no colégio Rui Palmeira (mulheres). A unidade militar do exército em Maceió forneceu a alimentação e os professores se alojaram no Luxor Hotel. O trabalho da delegação catarinense foi apresentado na terça-feira. No dia seguinte o outro fato marcante do encontro foi uma discussão em torno do decreto-lei 477 que terminou com a decisão da Comissão Exe-

cutiva do conclave, proibindo que o assunto tornasse a ser levantado.

Os estudantes de Santa Catarina pertencentes à Faculdade de Medicina da UFSC, apresentaram, durante todo o encontro cerca de 10 trabalhos.

O Encontro, movimentado pelo incidente protagonizado pelo decreto-lei 477 e depois pela curiosidade em torno da Acupuntura, teve ainda mais uma iniciativa que causou interesse e que partiu da delegação catarinense: uma moção solicitando a inclusão da Acupuntura e da medicina popular brasileira (tradicional, à base de plantas), nos currículos das escolas de medicina brasileiras. A moção foi dirigida ao mec.

As repercussões do trabalho "A Técnica Terapêutica da Acupuntura" foram tão grandes no VIII ECEM, que a equipe de autores teve que providenciar a multiplicação de exemplares do trabalho (com 60 páginas). O Banco do Es-

tado de Alagoas colocou seu aparelho de xerox à disposição e pelo menos 200 cópias foram feitas ali.

A delegação catarinense deverá estar de volta no início da próxima semana. Aqui, os três acadêmicos que apresentaram o tema mais polêmico do encontro, fazem parte de um grupo de 25 estudantes de medicina que pesquisam a Acupuntura.

O VIII Encontro Científico de Escolas Médicas foi uma promoção dos Ministérios da Educação, da Saúde e de diversos diretórios acadêmicos de escolas de medicina. A proposição dos três catarinenses está sendo classificada por alguns estudantes como "a primeira manifestação séria dos estudantes de medicina brasileiros em relação a uma antiga ciência que está abandonando as páginas dos jornais para ocupar espaço nas revistas científicas". (Colaboração do Jornal de Alagoas e Freitas Netto, especial para O Estado).

Este é o mês de menor movimento nas livrarias

Julho representa uma queda de 50% nos negócios

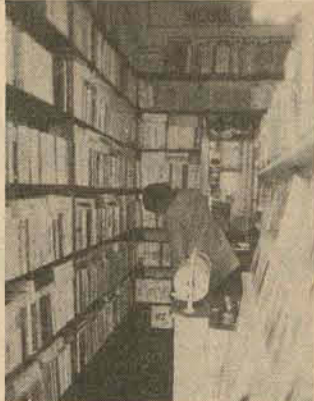

Solitários fregueses



Silveira: pouco dinheiro



Lunardelli: didáticos.

As férias estão aí, e como o mês de julho é frio e chuvoso, não há muitas opções de diversão. Mas por outro lado, esses dias livres podem ser bastante proveitosos e interessantes, se dedicados a uma boa leitura. Infelizmente isto não ocorre em Florianópolis pois julho é o de menor movimento nas livrarias, caindo em mais de 50 por cento.

Apenas os leitores habituais continuam frequentando as livrarias, pois os jovens somente "compram livros quando obrigados pelos professores", para trabalhos de classe, de acordo com os livreiros da cidade. O gerente da Livraria e Distribuidora Catarinense, Airton Silveira, considera que nas férias de verão, o movimento é um pouco melhor. "Na época de aula são muito consumidos os livros que eu considero paradidáticos", que apenas têm o objetivo de serem aproveitados em aula.

Pensando apenas em termos de Florianópolis sem fazer comparações com outras capitais, Airton julga o problema da pouca leitura devido ao baixo poder aquisitivo do povo. Ele acredita que se existissem indústrias na cidade como ocorre com Joinville e Blumenau, esta situação melhoraria, pois o florianopolitano se não trabalha no comércio é funcionário público. Mesmo assim, Airton coloca a preguiça que há para a leitura, por parte dos estudantes — "frequentemente, alunos procurando livro de algum escritor recomendado para trabalhos de classe, pedem o com menor número de páginas possíveis" — como um dos agravantes.

"Em Florianópolis", diz Luiz Lunardelli da Editora e Livraria Lunardelli, "o movimento maior ainda é de livros didáticos. Portanto, o mês de julho sempre representa uma queda de mais de 50 por cento nas vendas". Odilgn Lunardelli lembra que existem apenas dois meses bons para as livrarias que são os de março e abril. O brasileiro lê pouco, porque não possui o hábito. Enquanto o europeu aproveita os meses de férias para a leitura, o brasileiro deixa de ler".

Luiz apresenta algumas soluções para o problema da falta de leitura: a primeira é desenvolver o hábito na escola de 1º grau, "pois não faltam bons livros de literatura infantil. O professor deveria recomendar que o aluno lesse duas vezes por mês, existem aí muitos livros bons, como as Fábulas de La Fontaine e muitos de Monteiro Lobato. Com esta prática de incentivo, quando chegar à Universidade ela terá uma base muito boa e o hábito de leitura desenvolvido. Pois se não houver esta conscientização desde o início, conforme o provérbio, "pau que nasce torto, morre torto", não adianta forçar depois. Outra solução é a Associação Catarinense de Escritores desenvolver campanhas nas escolas. "Esta Associação, fundada no ano passado, até agora não fez nada para promover a leitura entre os jovens".

"A principal briga da Lunardelli, diz Luiz, é em prol do autor catarinense e, por isto já possui mais de 20 livros publicados e mais três serão lançados até o fim de julho para a abertura do III Encontro de Autores Catarinenses que será realizado no mês de agosto em Lages.

MAIS VENDIDOS

Neste mês de julho, na Catarinense estão sendo bem vendidos os livros: Tubarão (Peter Blanche — Cr\$ 38,00); Um Estranho no Ninho (Ken Kesey — Cr\$ 60,00); Gota D'Água (C.B. Holanda e P. Pontes — Cr\$ 40,00); Solo de Clarinete II (Erico Verissimo — Cr\$ 60,00); O Carvalho e o Bezerro (Soljenitsin Cr\$ 75,00); O Deserto é Fértil (Dom Helder Câmara — Cr\$ 30,00) e segundo o gerente, também livros de formação religiosa.

A Lunardelli tem entre os mais vendidos Sphinx (François Dusolier — Cr\$ 60,00); Triângulo das Bermudas (Lawrence Kusche — Cr\$ 50,00); A Mulher Diabólica (Agatha Christie — Cr\$ 35,00); Amor e Dinheiro (Jay Presson Allen — Cr\$ 55,00); Cidades Mortas (Monteiro Lobato — Cr\$ 35,00). Um livro didático, apresentando crônicas e contos, está tendo bastante aceitação como livro literário: Comunicação e Expressão de Maria de Lourdes Ramos Krieger, contendo trabalhos de escritores catarinenses.

O BRDE VESTIU A CAMISA DA JUVENTUDE

Você naturalmente deve saber do prestígio que os produtos catarinenses desfrutam hoje em todo o País. As camisetas que aqui se produzem, por exemplo, são as preferidas da juventude brasileira. Isto constitui motivo de orgulho para o BRDE.

O BRDE não produz camisetas, naturalmente. Mas colabora para que a produção continue aumentando de acordo com as exigências dos jovens. O BRDE é um banco especializado que financia pequenas, médias e grandes empresas. O BRDE é o segundo maior banco de desenvolvimento do País e desempenha um papel muito importante em Santa Catarina, Paraná e Rio Grande do Sul. Só mesmo um banco forte e dinâmico como o BRDE pode trabalhar com tanto entusiasmo, com o mesmo entusiasmo da juventude. Se Você produz com esse espírito, toque aqui: o BRDE está ao seu lado.



ENCURTANDO DISTÂNCIAS

BANCO REGIONAL DE DESENVOLVIMENTO DO EXTREMO SUL — UMA BASE FORTE PARA SANTA CATARINA

A corrida para a carteira de motorista

Sorteio de placas eleva para 225 o número de táxis

A partir da próxima semana a cidade terá 225 táxis. Ontem às 9 horas, no pátio do Detran, foi feito o sorteio das 38 novas placas, para o qual havia 477 motoristas e 10 empresas inscritos.

A relação dos premiados é a seguinte:

Autônomos: Orlando Leifet (Mercado Municipal); Edevaldo Bonifácio Sena (Lagoa da Conceição); Adolfo Alexandre Alves (Canasvieira); Valter Ferreira (Conjunto BNH, na rua Altamiro Guimarães, no centro); Aleto Luiz da Silva (Supermercado Comper, em Barreiros); Valmir Amorim (Departamento de Saúde, na avenida Rio Branco); Osvaldo Di Bernardi (Aeroporto Hercílio Luz); Valter Caetano (em Itaguaçu, Coqueiros); Anibal Vicente Azevedo (Hospital Inps, ex-Sagrada Família, no Estreito); Carlos Roberto Morfim (Saco dos Limões); João Francisco

Tolentino de Souza (Departamento de Saúde, na Avenida Rio Branco); Francisco Salézio Kretzar (na rua Presidente Coutinho, Ponto de Táxis Inps).

Arnaldo João Alves (Praça Nossa Senhora de Fátima, no Estreito); Osni Coelho (Lagoa da Conceição); Hélio Costa (Ponto de Táxis Inps, na rua Presidente Coutinho); Orlando Tomaz (rua Emilio Blum, na Rodoviária); Orlandino Augusto (Hospital de Caridade); Gentil Gregório da Conceição (Departamento de Saúde, na avenida Rio Branco); Joel Aleixo Eler (Praça Nossa Senhora de Fátima, no Estreito); José Carlos Wiese (Saco dos Limões); Pedro Paulo Medeiros (Mercado Municipal); Raul Lisboa Neto (Hospital Inps, ex-Sagrada Família, no Estreito); Mario Pereira (Armação do Pântano do Sul); Ari Sérgio Dias (Supermercado Comper, em Barreiros); Bruno Schneider (Mercado Municipal); José Henrique Veras (Supermercado Comper, em Barreiros); Valdir Pereira Raupp (Conjunto BNH, na rua Altamiro Guimarães, no centro); Paulo de Oliveira Martins (Canasvieira); Hélio Carreirão (Hospital Inps, ex-Sagrada Família, no Estreito); e Jair Abrão da Cruz (na rua Emilia Blum, ponto da Rodoviária).

As oito empresas que ganharam placas foram as seguintes: Táxi Familiar Ltda. (Departamento de Saúde, na avenida Rio Branco); João Salvador da Silva (Praça Paulo Schlemper, no Estreito); Anicácio Antonio Macedo (rua Altamiro Guimarães); Hildebrando Bidal (Praça Paulo Schlemper); Moacir Vas-

concelos (Maternidade Carmela Dutra); João Francisco Setúbal (Praça Paulo Schlemper); Lauro Alberto Belimg (Praça Paulo Schlemper); Geraci José de Assunção (Hospital Nereu Ramos).

RELAÇÕES HUMANAS

O curso de relações humanas e turismo que começará a ser ministrado amanhã a uma primeira turma de 30 motoristas de táxi, no Senac, foi debatido na sexta-feira entre representantes da diretoria da União Beneficente dos Choferes, Turesc, Diretur, Detran, da entidade representativa dos hoteleiros e Cetran.

Cerca de 100 motoristas já se inscreveram para o curso que terá que ser desenvolvido em diversas etapas. Ao presidente reeleito da União Beneficente dos Choferes, Vitalino Pereira, o curso é de "extrema importância" para que haja melhor atendimento ao público e aos turistas, e os participantes devem ter toda preferência por parte de hotéis e restaurantes para serem indicados aqueles. O representante da hotelaria presente, também declarou que "para o hotel o curso é ótimo", porém como nem todos os motoristas começarão participando do mesmo, a preferência só poderá ser dada "na medida do possível".

Durante a reunião também foi comentada a escolha de uniforme — camisa e gravata — padrão para os motoristas, mas cuja decisão caberá ao Detran.

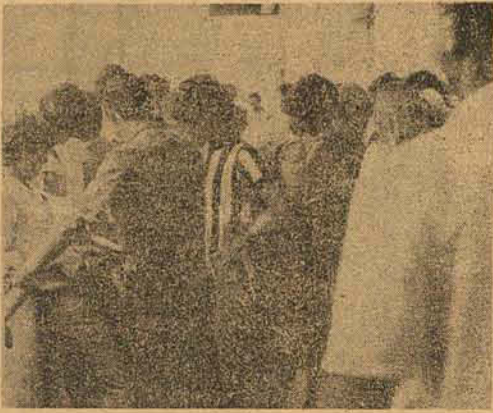

O Detran explicou esta semana: só os candidatos a obtenção de carteira de motorista que não forem aprovados no primeiro teste é que serão obrigados a cursar auto-escola. A data é a mesma anteriormente anunciada: agosto. A notícia de que todos os candidatos teriam que frequentar escola a partir de agosto levou centenas de candidatos a apressar a retirada da habilitação.

Somente os candidatos a carteira de habilitação que não forem aprovados nas provas do primeiro teste no Detran terão que fazer estágio nas auto-escolas para legalmente terem condições de retornar para o segundo exame. Esta é a determinação do Conselho Nacional de Trânsito que vigorará a partir de 1º de agosto e esclarecida esta semana pelo serviço de habilitação do Detran.

MUITA PROCURA ANTES DA LEI

Esta semana foi muito grande o movimento de candidatos aos testes para obtenção da carteira de habilitação. De segunda-feira até quinta, por dia, 75 pessoas em média procuraram o setor especializado do Detran para revalidação e carteira nova, e na sexta-feira "os candidatos estavam indóceis", segundo Pedro Paulo Campos Corte, basicamente porque cada um se encontrou com dezenas de outros com o mesmo objetivo: 100 pessoas foram atendidas naquele dia não considerando as que vieram para renovar suas carteiras.

O chefe em exercício do serviço de habilitação, acha que este número alto revela a intenção de muitos candidatos em não entrar no esquema das auto-escolas se falharem no primeiro exame ou por estarem mal informados de que já para o primeiro exame seria necessário frequentar inicialmente uma auto-escola.

Mas o artigo 28, da resolução do Conselho Nacional de Trânsito diz: "poderão requerer exames ao diretor do Detran independentemente do curso em Escolas de Forma-

ção e nos Estabelecimentos e entidades referidas no art. 4º desta Resolução, os candidatos que se considerarem capacitados para tanto, sujeitos preliminarmente aos exames de sanidade física e mental e ao psicológico".

Muitas auto-escolas estão com a informação errada de que qualquer candidato à carteira de habilitação terá primeiro que ser seu aluno, mas provavelmente só serão professores de 20 a 30% do total de candidatos que se apresentam por dia e que são os que não conseguem aprovação nos exames no Detran. Para elas também fica configurado o parágrafo 2º do artigo 28 que fala de sua remuneração: "para efeito do parágrafo anterior — o candidato estará sujeito a pagamento ao Estabelecimento de Ensino de uma taxa de exame de suficiência aprovada pelo Diretor

EXAMES

A taxa de suficiência ainda não foi determinada, segundo informações colhidas junto ao diretor do Detran. Perdura porém a taxa estipulada pelo mesmo órgão que se refere aos estágios normais para amador — que é de Cr\$ 179,00 e para profissional que é de Cr\$ 218,00.

A auto-escola Brinhosa cobra ainda para o curso com-

pleto de motorista amador, Cr\$ 1.600,00 e para motorista profissional, Cr\$ 1.800,00. Depois para obter-se a carteira junto ao Detran, além dos documentos a serem apresentados e os exames a serem feitos, desembolsam-se ao todo mais Cr\$ 179,00.

No Detran, os passos para obter carteira de motorista são: apanhar o requerimento ou guia — não se paga por isto — e fazer o que nele está determinado, ou seja, constar o atestado de residência; o atestado de bons antecedentes; o termo do exame médico e do psicotécnico. O exame médico pode ser realizado de manhã, junto a uma comissão que atende na rua Conselheiro Mafra, 90, e à tarde, junto a comissão que atende na Galeria Jacqueline, 50.

No requerimento devem ainda aparecer informações dos documentos: carteira de identidade, título de eleitor, certificado de reservista e se já existir uma habilitação anterior, os dados desta habilitação, e o termo do exame técnico.

As provas: escrita, sobre legislação; de sinais, oral; e de prática, no volante, são eliminatórias, o que equivale que a reprovação em qualquer uma destas é uma reprovação total. Quem não passa no psicotécnico tem seu caso estudado, para talvez alguma recomendação médica. O candidato reprovado, agora e com a nova determinação a entrar em vigor em agosto, somente após transcorridos 15 dias pode voltar a fazer novo exame. Se não passar após 5 exames, não terá outra chance.

Doze dias de recreio para 659 crianças

Será realizada de amanhã até dia 30 deste mês, uma colônia de férias — práticas desportivas, artísticas e cívicas — para 659 crianças pertencentes a várias instituições preventivas e terapêuticas que se preocupam com a marginalização do menor. A promoção é da Fundação Catarinense do Bem Estar do Menor — Fucabem —, sob a coordenação do Centro de Bem Estar do Menor — Cebem.

A colônia será desenvolvida em cinco locais diferentes, para facilitar o deslocamento das crianças. Participam menores da Cohab e Ação Social Arquidiocesana de Barreiros, tendo

por local o Centro Comunitário do Bairro Bela Vista, com 199 crianças.

Um grupo de 41 jovens estará reunido no Centro de Recepção e Triagem, localizado na Serraria (BR-101).

As crianças da Cohab e Ação Social Arquidiocesana de Palhoça, em número de 162, estarão desenvolvendo as atividades da colônia de férias, na Escola Básica Irmã Maria Thereza, em Palhoça. Na Agrônômica, ficarão 116 menores pertencentes ao Educandário XXV de Novembro, Promenor e do Programa Municipal do Bem Estar do Menor — Probem — da Prefeitura Municipal de Florianópolis, no próprio Educandário.

Em São José, bairro Roçado, tendo por local o Educandário Santa Catarina, serão reunidas 141 crianças vinculadas ao Lar São Vicente de Paula, Ação Social Arquidiocesana de Capoeiras, Probem da Prefeitura da capital e do próprio Educandário anfitrião.

FUNCIONAMENTO

Segundo a assistente social Maria José Raccioppi, do Cebem, coordenadora geral da colônia de férias, as atividades serão desenvolvidas com adaptações de acordo com os locais e condições materiais. Estão previstas atividades de educação física, cívica e artística.

Os grupos serão divididos por faixa etária, sendo que os menores de 4 a 6 anos farão exercícios físicos e jogos infantis. De 7 a 10 anos, formações, deslocamentos e evoluções elementares, acrobacias, processos pedagógicos para iniciação desportiva generalizada e sessões de pequenos e grandes jogos. De 11 a 14 anos seguirá o mesmo roteiro, com sessões de grandes jogos. Haverá atividades cívicas e artísticas para todos.

As crianças receberão camisetinhas e fitas, sendo que a cor dessas últimas identificarão as turmas por faixa etária. Será obedecido o horário das 14 às

17 horas para todos os locais, menos para o grupo do Educandário XXV de Novembro, que será das 8 às 11 horas. Os jovens receberão lanche diariamente nos intervalos.

Colaboram na realização da colônia de férias, Polícia Militar do Estado, Merenda Escolar, Grupamento do Leste Catarinense, Escoteiros e Bandeirantes, Escola de Aprendizes de Marinheiro, Base Aérea de Florianópolis, Detran, Penitenciária do Estado, Universidade Federal de Santa Catarina, Divisão de Transportes Coletivos da Prefeitura, Jornal de Santa Catarina e TV Coligadas, jornal O Estado e TV Cultura.

amigo público nº 1

Evite que o sacrifício da sua vida possa acabar num monte de cinzas...
Trombas d'água. Enchentes. Desabamentos. Afogamentos e resgate de corpos. Serviço de Salva-vidas aos banhistas nas praias. Resgate de pessoas trancadas em elevadores. Livramento de

pessoas detidas nas ferragens — quando acidentadas na colisão de veículos. Socorro a sobreviventes de desastre automobilístico nos despenhadeiros e precipícios. Salvamento de vítimas de enxames de abelhas. O extermínio desses insetos, quando perigosos. Socorro e

resgate de vítimas confinadas em compartimentos ocupados por gás letal ou venenoso. Buscas e recuperações subaquáticas de importantes próprios da comunidade. Desastres de qualquer natureza que abalam a vida da coletividade. Finalmente, incêndios, todos

os sinistros, enfrentados e combatidos com arrojo e coragem, até a total extinção.
O BOMBEIRO faz do heroísmo a sua rotina de todas as horas.



Maiores informações: Exatidão ou no corpo de Bombeiros da sua cidade



Governo do Estado de Santa Catarina
Encurtando distâncias



COMPANHIA DE DIVULGAÇÃO E COMUNICAÇÃO DO ESTADO DE SANTA CATARINA



O festival da juventude na praia da Joaquina

O movimento só terminará na madrugada de amanhã, ao som de rock. Cerca de 5 mil jovens deverão participar da festa.

Os alegres participantes foram chegando desde a noite de sexta-feira e a festa começou, na manhã de ontem, com uma batida policial que levou 40 pessoas para a triagem da Delegacia Tóxicos (leia à página 12). Mesmo assim as provas de *surf* se desenvolveram numerosas, reunindo participantes de todo o Brasil. Foram inscritos 75 surfistas, em várias baterias de grupos "senior" e "junior" e um júri, composto de cinco *experts*, esteve instalado no co-reto central, controlando todas as etapas do concurso.

Por volta do meio-dia as ondas atingiram cerca de um metro e meio, com vento noroeste e o mar foi considerado como "muito bom" para o exercício do *surf*. Mais tarde amainou um pouco mas ainda assim possibilitou a realização de todas as provas previstas. Rogério, surfista carioca que veio morar na Ilha "porque ela tem as melhores praias de surf do país", saiu da água tremendo, manifestando que estava gelada, mas que "não faz mal; em Saquarema a água é mais fria, embora o sol seja mais quente".

Marreco, também carioca que veio morar na Ilha por causa de suas possibilidades surfísticas e faz, na Barra da Lagoa, "as melhores pranchas do estado", garante que hoje a água estará ainda mais fria que ontem, porque a tendência é que se vá intensificando o vento noroeste. Mas o concurso continuará durante todo o dia, com a entrega dos prêmios nas festas da noite.

ROCK e BROTOS

Embora reclamando da falta de apoio de entidades que se haviam comprometido com a promoção, pois somente a Prefeitura Municipal e o Banco do Estado de Santa Catarina compareceram no auxílio aos organizadores, Cacau Menezes acreditava já, na tarde de ontem, no sucesso do festival. E esperava, durante os dois dias de sua realização, cerca de 5.000 pessoas passando pela praia da Joaquina.

Perto de 100 barracas coloriam a areia entre os bares, as tendas e o hotel da praia e os surfistas e "roqueiros" puderam contar com os serviços essenciais, como lanches e bebidas. Os sanitários que servem aos visitantes são os dos próprios bares e restaurantes ali instalados. Satisfeitos com as vendas, os comerciantes locais precisaram, na tarde de ontem, proceder a transportes extras de mercadorias da cidade para a Joaquina, já que haviam vendido todos os seus estoques.

À noite, a partir das 19 horas, foi realizada a "Festa do Rock", num tablado armado ao lado do Hotel da Lagoa. Três aparelhagens de som e sete conjuntos fizeram o movimento da juventude participante até por volta das duas horas da madrugada, quando, então, a festa continuou na boate situada à chegada da praia da Joaquina.

A FESTA CONTINUA

Hoje, além da continuação e conclusão do concurso de "surf", com as provas finais, terá lugar, à noite, novo concerto de rock, contando com a viola do Bahia, o som do "Jara", conjunto local e a música do Peter, um inglês que mora na praia do Santinho e, segundo Cacau Menezes, "melhor que o Bob Dillan". No mais, "há o mar, a praia, o sol, gente bonita e muita comunicação". Pelo que os organizadores da festa convidam *todo mundo* para ir à Joaquina.



Começa o vestibular da Udesc

Com a etapa de Comunicação e Expressão (Língua Portuguesa, Literatura e a escolha de uma Língua Estrangeira entre Inglês, Francês e Alemão), tem início hoje às 8 horas, a primeira etapa do vestibular da Universidade para o Desenvolvimento do Estado de Santa Catarina.

Os vestibulandos, em Florianópolis, deverão estar no Colégio Catarinense meia hora antes do início, portando a Carteira de Identidade e o Cartão de Inscrição, sem o que não terão acesso à sala de provas. O mesmo se dará nas unidades da Udesc, em Joinville, Lages, Criciúma, Chapecó e Joaçaba. Amanhã, a partir das 8 horas terá prosseguimento o vestibular com a segunda etapa — provas de Física e Matemática. Cada prova terá 50 questões, que versarão sobre a matéria constante dos programas contidos no Guia do Candidato, e duração máxima de três horas.

Aqueles que forem classificados deverão efetuar a matrícula nas respectivas unidades, nos dias 26, 27 e 28 de julho. O candidato que optou pelo Curso de Educação Física será submetido ao exame clínico antes da efetivação da matrícula, no dia 26 no horário das 18 horas para o sexo feminino, e às 20 horas para o sexo masculino. Os resultados serão fornecidos pelos jornais no domingo, dia 25.

Mais duas provas para encerrar os Supletivos

Encerrando os Exames Supletivos será realizado hoje às 7h30min as provas de Ciências Físicas e Biológicas de 1º grau e às 10h30min Ciências Físicas e Biológicas de 2º grau, no Instituto de Educação. A lista dos aprovados que conseruiem média cinco, será divulgada dentro de 20 dias. Posteriormente serão distribuídos os certificados para os que conseguirem eliminação por aprovação de matérias.

Língua Nacional de 1º e 2º graus, e Geografia de 1º e 2º graus foram as provas realizadas ontem, consideradas difíceis por alguns e fáceis por outros. Helena Pinheiro que entrava na sala para realizar a prova de Geografia de 2º grau, achou História, realizada na sexta-feira, "com perguntas muito compridas, por isso dificultando a compreensão das questões". O presidente da Comissão Central dos Exames Supletivos, afirmou não poder considerar as provas difíceis ou fáceis pois varia de candidato para candidato a opinião. "Como a estudante, Helena Pinheiro que achou dificuldade nas questões de História, tem candidatos que com perguntas sintéticas sentiram dificuldade para entender".

O grande problema foi criado pelos atrasos, pois os retardatários não se conformavam em perder a prova por ter chegado apenas alguns minutos mais tarde. Mas a determinação quanto aos horários tem sido

seguidas rigorosamente pelo porteiro: fechado o portão ninguém mais entra. Jorge Vieira, ainda na tarde de ontem não havia se conformado por ter perdido a prova de Língua Nacional devido ao atraso de alguns segundos. Bastante irritado dizendo que por isto seria prejudicado na prova de Geografia que realizaria, não admitia que o horário fosse respeitado à rigor. João Paulo chegou quase meia hora atrasado, impedido de entrar pelo porteiro pulou o muro da Escola, mas logo em seguida foi retirado por dois policiais.

Na prova de OSPB de 2º grau realizada na sexta-feira, havia 568 inscritos, mas faltaram 58; Língua 1º Grau, com 288, deixaram de estar presentes 39; Língua Nacional de 2º grau 748, não fizeram a prova 71 candidatos e na de Geografia de 1º grau 262 inscritos não vieram 26.

NA MATERNIDADE

Regina Silva Botelho realizou as provas de ontem com bastante tranquilidade e até achou fáceis. As de sexta-feira ela considerou difíceis, pois desde a primeira prova já estava sentindo dores. A última, que foi a de OSPB do 2º grau e realizada há apenas meia hora antes de nascer seu filho Leandro de 3.900 quilos foi "a mais difícil porque eu não conseguia mais raciocinar. A partir da 25ª questão eu joguei na loteria, fiz no grito".

Os gabaritos das provas de ontem, sexta, e uma retificação.

Abaixo, os gabaritos de três das quatro provas realizadas ontem. (As respostas da prova de Geografia para 2º grau só serão liberadas hoje pela Comissão Central dos Exames Supletivos.)

OSPB — 2º grau (prova realizada sexta-feira): 1-D; 2-B; 3-B; 4-E; 5-E; 6-D; 7-B; 8-A; 9-A; 10-A; 11-E; 12-A; 13-D; 14-B; 15-D; 16-C; 17-A; 18-C; 19-A; 20-D; 21-D; 22-C; 23-C; 24-D; 25-A; 26-D; 27-A; 28-C; 29-C; 30-C; 31-A; 32-C; 33-C; 34-D; 35-E; 36-A; 37-D; 38-B; 39-B; 40-E; 41-C; 42-A; 43-E; 44-D; 45-D; 46-C; 47-A; 48-A; 49-E; 50-A.

LÍNGUA NACIONAL — 2º grau: 1-E; 2-D; 3-A; 4-B; 5-E; 6-E; 7-B; 8-E; 9-D; 10-B; 11-B; 12-C; 13-B; 14-A; 15-E; 16-D; 17-A; 18-B; 19-A; 20-D; 21-C; 22-A; 23-B; 24-C; 25-B; 26-B; 27-B; 28-E; 29-C; 30-C; 31-E; 32-C; 33-A; 34-C; 35-D; 36-D; 37-E; 38-B; 39-C; 40-A; 41-B; 42-D; 43-B; 44-D; 45-D; 46-C; 47-A; 48-E; 49-D; 50-D.

Língua Nacional — 1º grau: 1-C; 2-C; 3-E; 4-A; 5-A; 6-A; 7-D; 8-A; 9-D; 10-B; 11-D; 12-B; 13-B; 14-C; 15-E; 16-B; 17-C; 18-B; 19-D; 20-C; 21-E; 22-B; 23-C; 24-D; 25-A; 26-D; 27-D; 28-D; 29-A; 30-C; 31-E; 32-A; 33-D; 34-C; 35-D; 36-A; 37-B; 38-D; 39-C; 40-B; 41-E; 42-C; 43-D; 44-D; 45-E; 46-C; 47-C; 48-E; 49-D; 50-D.

GEOGRAFIA — 1º grau: 1-B; 2-B; 3-E; 4-C; 5-A; 6-E; 7-A; 8-C; 9-B; 10-A; 11-A; 12-B; 13-C; 14-D; 15-C; 16-C; 17-B; 18-B; 19-A; 20-D; 21-C; 22-B; 23-D; 24-D; 25-C; 26-E; 27-D; 28-C; 29-A; 30-C; 31-C; 32-B; 33-B; 34-C; 35-D; 36-A; 37-E; 38-A; 39-B; 40-D; 41-D; 42-E; 43-B; 44-E; 45-D; 46-A; 47-C; 48-B; 49-E; 50-C.

OBSERVAÇÃO: A Comissão Central dos Exames Supletivos faz uma retificação: na prova de Matemática para o 2º grau, na questão número 23 a resposta certa é letra B.

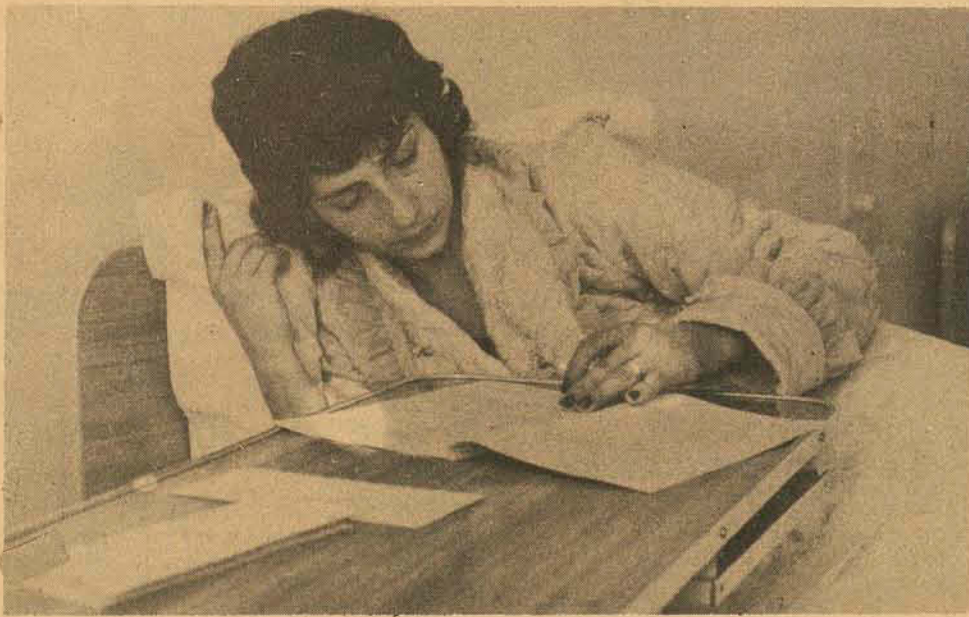

Regina: depois do parto, "provas fáceis".

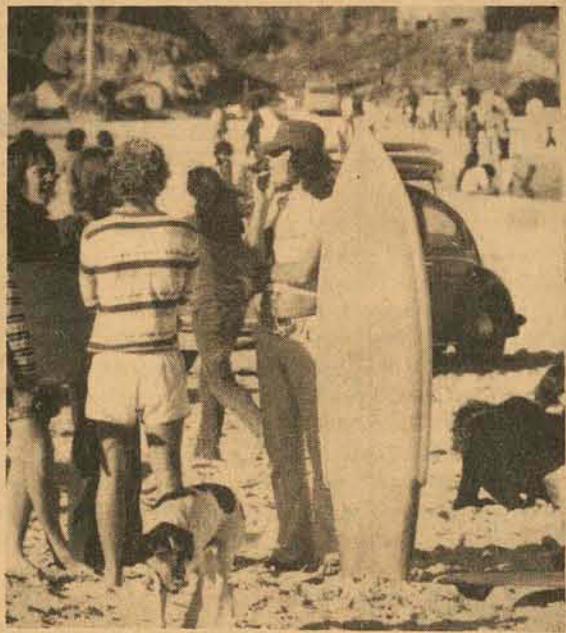

Estes cães raros e caros poderão ser vistos hoje pela última vez



A mostra e o julgamento serão reiniciados às 9 horas no LIC.

Os cães doberman pinscher são a atração hoje no segundo e último dia da exposição internacional que o Kennel Clube de Florianópolis realiza na sede do Lagoa late Clube. Além desta amostra nesta especialidade, continua também a exposição internacional e o "show de classes", todos começando às 9 horas.

Ontem, os boxer e os cocker spaniel foram julgados na exposição especializada além de quase cem outros de diversas raças que receberam medalhas e prêmios. Um bom público compareceu conhecendo cães de raças raras e outras, uma grande parte procedente do Paraná, Porto Alegre e São Paulo.

PEDIGREE

O caderno de programa elaborado pelo Kennel Clube da cidade é o retrato, impresso, do que deve ser visto no campo gramado e de areia do LIC: cães de fama e pedigree recomendado para chachorro que quer ser considerado de raça pura. Os nomes são os mais pomposos possíveis, em geral estrangeiros e a eles equivalem a cães de fino trato, de pelo brilhoso e de um razoável treinamento.

O criador Juarez Tavora Santos, de Curitiba, uma das principais atrações da exposição: a cachorra da raça husky siberiano — e que na Sibéria é atrelado aos trens — que parece ser a única do Brasil. Foi importado da Sibéria e tem um ano e 4 meses. Seus filhotes valerão, pelo valor atual Cr\$ 6 mil cada, e segundo seu proprietário só come peixe e às vezes macarrão na manteiga; é de fácil trato e de fácil amizade. Tem inimizade somente com cães e até os de sua raça ela pode matar. Sua adaptação ao país foi fácil pois tem pelos em três camadas, entre 18 e 20 cm., que perde todo o ano.

Osni Cereal, de Curitiba, trouxe um dos poodles mais admirados: de categoria standard tem 2 anos de idade e seus filhotes valem cerca de Cr\$ 3,5 mil. De cor branca estava cuidadosamente preparado com a tosa ornatória. O presidente do Kennel Clube de Florianópolis apresenta hoje o seu cão doberman, de 14 meses, que já tem um título anterior de campeão. Foi-lhe dado de presente e treinado apuradamente em trote, natação e agressão.

O handler (apresentador) de Porto Alegre, Tito Flores, trouxe 30 cães de diversas raças para a exposição: são boxers, cocker e outros além de dois pugs que estavam à venda por Cr\$ 2,5 mil e têm idade de 10 a 11 meses. Tito possui hotel e escola para cães: o hotel engloba 18 canis e fica na estrada Juca Batista, 3808. Por seus conhecimentos calcula que um cão de pelo longo custa ao seu criador por mês cerca de Cr\$ 500,00 e o de pelo curto Cr\$ 350,00.

Da cidade, Irineu Guedes apresentou uma ninhada de boxers de um mês e 8 dias de idade para venda. Não consegue tê-los todos em casa e ficará apenas com a mãe. Os preços eram de Cr\$ 2 mil para as fêmeas e Cr\$ 2.500,00 para os machos. Luiz Nazareno dos Santos também trouxe uma ninhada de idade de 1 mês. Por sua marca branca nas patas, e cruzamento em Porto Alegre seu valor já era maior: Cr\$ 4 mil.

Banco do Brasil, com nova dinâmica já ocupa segunda posição no mundo

Anterior à própria independência política do País, pois foi criado por ato de D. João VI, em 1808, o Banco do Brasil já nasceu importante, sendo o quarto banco emissor a funcionar em todo o mundo, privilégio antes gozado somente pelo Banco da Suécia, criado em 1668, pelo Banco da Inglaterra, em 1694 e pelo Banco de França, em 1800.

Apenas 13 anos depois, em 1821, o Banco do Brasil sofre a sua primeira grande crise, com a volta de seu fundador para Portugal e, em consequência, os 10 mil integrantes de sua corte, que o acompanharam, trocaram o papel moeda que possuíam por ouro e diamantes, no valor de 300 mil libras esterlinas, o que era muito elevada para época.

Esta corrida bancária, ainda que nobre, provocou uma evasão de riquezas de tal ordem que D. Pedro I, em 1829, acionando a maioria parlamentar que lhe era fiel, fez aprovar uma lei estabelecendo o processo de liquidação do Banco do Brasil, que ressurgiria, em 1853, por ato de D. Pedro II.

Sempre ligado intimamente ao desenvolvimento do País, o mais significativo em toda a trajetória histórica do Banco do Brasil, é que apesar das sucessivas modificações por que passou, desde a sua criação em 1808, nunca lhe foi negado o papel preponderante

que vem exercendo na vida econômica-financeira da Nação.

Embora já fosse basicamente um Banco do Governo, só a partir de 1930, foram aumentadas suas atribuições de ordem estatal, serviços de natureza burocrática e de fiscalização, que lhe foram cometidos e que acabaram por torná-lo um dos bancos mais heterogêneos do mundo, causando-lhe, naturalmente, sensíveis problemas à sua organização.

Em 1945, com o advento da Sumoc, que passou a cuidar especialmente dos aspectos normativos, coube ao Banco do Brasil, ainda assim, a maior parcela de responsabilidade na execução da política monetária e creditícia do Governo, típicos de Autoridade Monetária.

Na realidade, o Banco sempre operou como um Banco Central do tipo misto — já que simultaneamente assistia de forma direta as atividades produtivas — isto a despeito de desatualizado e insuficiente a estrutura jurídica em que tais atividades repousavam.

“Desta forma — segundo afirmou em recente conferência o seu atual Presidente, sr. Angelo Calmon de Sá —, o importante é que pôde ele, graças à solidez de sua organização, alicerçada em secular experiência no trato de questões creditícias e monetárias, superar as naturais dificuldades que o sistema o-

casionava, contribuindo em certa medida para reformulação do próprio sistema, sem maiores problemas”.

A Lei 4.595, de 31 de dezembro de 1964, que estruturou o Sistema Financeiro Nacional, reservou funções importantíssimas para o Banco do Brasil que, além de continuar colaborando na formulação da política global como integrante do Conselho Monetário Nacional — órgão de cúpula de todo o sistema financeiro — permaneceu com o encargo de, sob direta supervisão do próprio Conselho, sendo o executor da política creditícia e financeira do Governo, agindo, inclusive, como Agente Financeiro do Tesouro Nacional.

Dentro da nova sistemática, o Banco do Brasil atua, ainda, como agente financeiro do Banco Central, arrecadando depósitos voluntários das instituições financeiras; executando os serviços de compensação de cheques e outros papéis; realizando, por conta do Banco Central, operações de compra e venda de moedas estrangeiras; movimentando fundos bancários e operando como Caixa do Sistema Bancário.

Ainda como instrumento da Política Creditícia e Financeira do Governo, o Banco do Brasil tem de fundido e orientado o crédito, inclusive às atividades comerciais, suplementando a ação da rede bancária, no

financiamento das importações e exportações, bem como, no financiamento das atividades econômicas, com vistas ao atendimento das necessidades creditícias das diferentes regiões do País. Esta última atividade, principalmente, foi que levou a alta administração do Banco, a descentralizar suas reuniões periódicas, realizando-as, assim, nas diversas regiões do País, com o objetivo de melhor sentir suas necessidades creditícias e, por isso, amanhã, terá início uma destas reuniões, nesta Capital e pela primeira vez em Santa Catarina.

Toda esta ampla faixa operacional levou a uma instituição bancária extremamente complexa, que reúne em si características as mais diversas, próprias de Banco Rural, Banco de Desenvolvimento Regional, Comércio Exterior e de Banco Comercial.

Tendo a seu cargo tantas atribuições, o Banco do Brasil, hoje, constitui-se, sem dúvida, em fator da maior importância para o desenvolvimento da economia brasileira.

A POSIÇÃO
Atualmente, com quase 800 agências em funcionamento no país, mais 71 outras sem autonomia própria e 39 postos de serviço, dentro de uma dinâmica administrativa mais condizente com a sua envergadura e da época em que vivemos, o Banco do Brasil movimenta um volume

anual de depósitos equivalente a Cr\$ 50 bilhões, operados por 60 mil funcionários. Além disso, outras 177 agências, mais 29 sem autonomia e 13 postos de serviço estão sendo instalados, completando um total de 1115 unidades cobrindo e atendendo todo o território nacional.

Hoje, o dilema do Banco deixou de ser “como crescer”, para ser como administrar um gigante do seu porte, sem fêr sua indiscutível imagem de eficiência.

Encontrados os meios para alcançar este objetivo, o Banco do Brasil entrou num processo de continuado crescimento, ocupando, presentemente, com 2.450 milhões de dólares, a segunda posição no mundo em termos de capital e reservas e o 12o. lugar em ativos totais, com 29.125 milhões de dólares, segundo dados levantados pela conceituada revista britânica “The Banker”, publicados recentemente em Londres, com base nos balanços do ano passado.

Apenas o First National City Bank of New York (Citibank), com 2.717 milhões de dólares, tem hoje capital e reservas superiores ao do Banco do Brasil. Em seguida, estão colocados a Caisse Nationale de Crédit Agricole, de Paris, com 2.382 milhões de dólares; o Bankamerica Corp., de São Francisco, com 2.020 milhões; o National

Westminster Bank, de Londres, com 2.010 milhões; Barclays Bank, também de Londres, com 1.809 milhões; Chase Manhattan Corp., de Nova Iorque, com 1.621 milhões; Dai-ichi Kangyo e o Sumitomo Bank, o primeiro de Tóquio e o segundo de Osaka, respectivamente, com 1.425 milhões e 1.333 milhões de dólares.

Quanto aos ativos totais, o quadro bancário mundial, ainda segundo a revista “The Banker”, é o seguinte: 1o. — Bankamerica Corp., de São Francisco, com 65.789 milhões de dólares; 2o. — Citibank, Nova Iorque, 52.775 milhões; 3o. — Caisse Nationale de Crédit Agricole, Paris, 49.060 milhões; 4o. — Chase Manhattan Corp., Nova Iorque, 40.733 milhões; 5o. — Grupo Banco National de Paris, Paris, 38.333 milhões; 6o. — Deutsche Bank, Frankfurt, 34.639 milhões; 7o. — Crédit, Lyonais, Paris, 34.308 milhões; 8o. — Société Générale, Paris, 33.078 milhões; 9o. — Barclays Bank, Londres, 33.044 milhões; 10o. — Dai-ichi Kangyo Bank, Tóquio, 31.561 milhões; 11o. — National Westminster Bank, Londres, 29.676 milhões; 12o. — BANCO DO BRASIL, Brasília, 29.125 milhões e em 13o. — Fuji Bank, Tóquio, com 28.059 milhões de dólares em ativos totais.



Calmon - O Presidente

Para dirigir a reunião periódica da alta administração do Banco do Brasil, chegará amanhã, pela manhã, em Florianópolis, em avião particular do Banco, o seu Presidente, sr. Angelo Calmon de Sá, que se encontra no cargo, a convite do Ministro da Fazenda, desde 19 de março de 1974.

Calmon de Sá é baiano de Salvador, onde nasceu a 1o. de novembro de 1935.

Fez seus estudos primários em Salvador e, posteriormente, ainda em sua cidade natal, formou-se em Engenharia Civil, pela Escola Politécnica da Universidade Federal da Bahia; em Engenharia de Petróleo, pela mesma escola e em Administração Financeira, pela Escola de Administração da UFB.

Já ocupou cargos de direção em diversos estabelecimentos bancários da rede privada, em empresas de construção de âmbito nacional e órgãos públicos.

Representando entidades baianas e também de jurisdição nacional, participou de vários congressos no país e exterior, inclusive, em missões oficiais.

Sua relevante atuação foi reconhecida por Governos e outras entidades, sendo, assim, portador de condecorações conferidas pelo México e Reino Unido. No Brasil, foi agraciado com a Ordem do Rio Branco, Ordem do Mérito Naval, Ordem do Mérito Aeronáutico, Medalha do Mérito Mauá, Medalha do Pacificador e Medalha do Mérito Tamandaré. Pelos Governos Estaduais, foi agraciado Ordem do Mérito da Bahia, Ordem do Mérito de Brasília, Grande Medalha da Inconfidência e Medalha do Estado da Guanabara. É cidadão honorário em inúmeras cidades brasileiras.

O sr. Angelo Calmon de Sá, é membro do Conselho Nacional de Engenharia e Arquitetura do Brasil e do Eisenhower Exchange Fellowships Inc., da Pensilvânia, Estados Unidos.

Entre seus trabalhos publicados, ressaltam-se “Banco do Brasil S.A. — Agente do Desenvolvimento e Fator de Integração Nacional” e “Crédito Rural e Desenvolvimento”.

Atualmente, além da Presidência do Banco do Brasil, ocupa as seguintes funções: Administrador da Compagnie Arabe et Internationale d'Investissement; Chairman of the Board of European Brazilian Bank Limited — Eurobraz; Diretor da Kuwait Pacific Finance Company Limited; é membro do Comitê Executivo Euro-Latinoamericano Bank Limited — Fluabank; Presidente do Instituto Brasileiro de Mercado de Capitais; Presidente do Conselho de Administração do Brasilinvest S.A. e Presidente do Conselho Curador da Fundação Centro de Estudos do Comércio Exterior.

Ainda, na condição de Presidente do Banco do Brasil, integra o Conselho Monetário Nacional, o Conselho Nacional do Comércio, o Conselho de Desenvolvimento Industrial, o Conselho de Desenvolvimento Comercial e a Comissão de Coordenação e Implementação de Técnicas Financeiras.

E também, membro da Comissão Mista Teuto-Brasileira de Cooperação Econômica e Diretor Vice-Presidente da Associação Comercial da Bahia (licenciado).



PREVENIR nunca é tarde

A delicadeza e a fragilidade — da criança e da flor — exaltam, no gesto de ternura e meiguice infantil, o encontro da beleza no amor pela vida. Na interpretação comum da cena, vemos simplesmente uma menina regando uma planta. Na verdade, o exemplo oferecido pelo quadro exibe um ensinamento que toca muito fundo a nossa alma, ditando que a vida deve ser cuidada, vigiada e prevenida. A saúde é tão delicada como a flor. Seja precavido e acredite na garantia da vacina. Mantenha a vida alegre, banindo os sobressaltos do futuro e dotando seus filhos com a integridade física que precisarão no amanhã.

SAÚDE

é tempo de VACINAR

IDADE	VACINA
1 mês	B.C.G. Oral
3 meses	Tríplice + Sabin + Antivaricólica
5 meses	2ª dose de Tríplice + Sabin
7 meses	3ª dose de Tríplice + Sabin + Anti-sarampo
De 1 a 2 anos após a Terceira Dose	Reforço de Tríplice
5 anos	Reforço de Vacina Dupla
De 5 em 5 anos	Revacinação Antivaricólica
De 10 em 10 anos	Reforço de Antitetânica
Existem vacinas contra a Rubéola e a Caxumba que podem ser aplicadas a partir de 1 ano de idade.	
A partir de 1 mês de idade o tipo de BCG recomendado é o Intradérmico.	
OBSERVAÇÕES	
Vacina Tríplice	- Difteria, coqueluche, tétano
Vacina Dupla	- Difteria e tétano
Vacina Sabin	- Paralisia infantil

Governo do Estado de Santa Catarina — Secretaria da Saúde — Encurtando distâncias

ESTADO DE SANTA CATARINA
SECRETARIA DOS TRANSPORTES E OBRAS
DEPARTAMENTO DE ESTRADAS DE RODAGEM

AVISO DE RETIFICAÇÃO

O DEPARTAMENTO DE ESTRADAS DE RODAGEM DE SANTA CATARINA, através do GRUPO EXECUTIVO DE LICITAÇÕES (GEL), comunica aos interessados que a Licitação no. 81/76 será TOMADA DE PREÇOS e não CONCORRÊNCIA, conforme AVISO DE LICITAÇÃO publicado com data de 05 do corrente mês, sendo sua realização na mesma data e horário da referida CONCORRÊNCIA.

DER/SC, em Florianópolis, 14 de julho de 1976.
Engo. Civil Osny Berretta
Presidente do GEL
Engo. Civil Sérgio R. Beims
Diretor de Construção

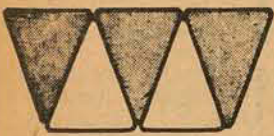

CLEAN CHEMICALS DO BRASIL
qualidade em produtos químicos

INSPETORES DE VENDA

Acrilíquido (verniz acrílico para impermeabilização e revestimento de madeiras, alvenaria, concreto-pisos e paredes);
Desinfetante; Desodorante de Ambientes;
Detergente para Cozinha; Limpeza Geral;
Neutralizador de Odores; Pasta Neutra para Limpeza; Sabão para Mãos; Sabão para Pisos, Shampoo para Carros; Shampoo para Tapetes e Forrações e mais duas dezenas de produtos de alta qualidade; um deles para atender a necessidade de Seu Cliente.

Para chefiar as Inspetorias de Vendas de Florianópolis, Blumenau, Joinville, Lages, Joaçaba, Chapecó e Criciúma.
Os candidatos à seleção com idade entre 25 e 45 anos, devem possuir os predicados necessários para vender, organizar e dirigir equipe de vendedores, além de ótimas referências.
Ganhos elevados à base de excelente comissão e prêmios sobre a produção.
Interessados, por carta ou pessoalmente, para entrevista preliminar, no Escritório da Empresa, no horário comercial, à Rua 14 de Julho 834-G, Estreito, Florianópolis (esta rua passa sob a Ponte Hercílio Luz).

Cinema

Darci Costa

Cecomtur 2 - 4 - 7,45 - PECADO VENIAL (Venial Sin) de Salvatore Samperi, com Laura Antonelli e Alessandro Momo - 18 anos.
São José 1,30 - A Volta da Pantera Cor de Rosa - 5 anos.
3,45 - 7,45 - 10hs - TERREMOTO (Earthquake) de Mark Robson, com Charlton Heston e Ava Gardner - 16 anos.
Ritz 10hs. Dumbo - Censura 5 anos.
2 - 4 - 7,45 - 9,45 - O RISCO DE UMA DECISÃO (Bite the Bullet) de Richard Brooks, com Gene Hackman, Candice Bergen e James Coburn - Censura 14 anos.
Coral 2 hs - A Volta da Pantera Cor de Rosa - 5 anos.
4 - 8 - 10 hs - AMBICÃO ACIMA DA LEI (Posse) de Kirk Douglas, com Kirk Douglas e Bruce Dern. Censura 18 anos.
Roxy 2 e 8hs - ASSIM COMEÇOU TRINITY, com Terence Hill
CATIVA DE UM AMOR, com Jeannie Berlin - 18 anos.
Jalisco 2hs. Dumbo - 5 anos.
4 - 7,30 - 9,30 - CORRIDA COM O DIABO (Race with the Devil) de Jack Starret, com Peter Fonda e Warren Oates - 18 anos.
Glória 2hs. Programa com desenhos coloridos - 5 anos.
4 e 8hs. OS INOCENTES DE MÃOS SUJAS, com Romy Schneider
MANDINGO, com James Mason e Perry King. 18 anos.
Rajá 2 hs - Kriminal, o Diabólico - 10 anos.
5 e 8hs. A POLÍCIA A SERVIÇO DO CIDADÃO, de Rômulo Guerrieri, com Enrico Maria Salerno e Daniel Gellin - 18 anos.

SURDEZ

Técnico do Centro Auditivo Davibel atenderá em BLUMENAU dias 19 e 20 no HOTEL REX Rua 7 de Setembro, 640 - fone 22-1055. Testes e demonstrações com aparelhos para SURDEZ SIEMENS e BERNAPHON SUÍÇO.

CENTRO AUDITIVO DAVYBELL IMP. E COM. LTDA.
Rua Dom José de Barros, 152 - 109 - Conj. 101/04 - Telefone 34-7920 - S. PAULO

FORENSE NOS ESTADOS
CARTÕES DE CRÉDITO
Natureza Jurídica - FRAN MARTINS



Apesar de sua expansão por todos os países civilizados, onde seu uso é frequente, os aspectos jurídicos da utilização dos Cartões de Crédito não têm sido estudados nos diversos países que os admitem. Não passam de meia dúzia as obras que, nos vários países, são dedicadas ao estudo especial dos cartões de crédito e, dessas, apenas a metade focaliza aspectos jurídicos de sua utilização. Por outro lado, pouquíssimas são as regras legais concernentes aos mesmos, não havendo, assim, uma legislação especializada sobre eles. Para preencher esta lacuna, o Prof. Fran Martins escreveu uma alentada monografia sobre o assunto. Nela, depois de ser feito o histórico dos cartões, são esses divididos em "Cartões de Credenciamento" e "Cartões de Crédito propriamente ditos", estes distribuídos em "Cartões de Crédito não bancários" e "Cartões de Crédito Bancários". Os vários contratos oriundos da utilização das diversas modalidades de cartões são, na obra, pormenorizadamente estudados, desde aqueles que se referem à concessão dos cartões até os relacionados com a utilização dos mesmos, bem como os oriundos das relações do emissor com o usuário, deste com o vendedor e do vendedor com o emissor. Em apêndice, os projetos brasileiros sobre a regulamentação legal dos cartões de crédito, jurisprudência, modelos de contratos etc.

366 Páginas Encadernado: Cr\$ 100,00. Brochurado: Cr\$ 90,00

Estes e muitos outros livros da EDITORA FORENSE podem ser encontrados nas livrarias de sua cidade. Caso não possuam em estoque, solicitem pelo Reembolso Postal, SEM TAXAS. CAIXA POSTAL 269, RIO.



Ministério das Comunicações
TELESC/telecomunicações de santa catarina s/a
Subsidiária da Telebrás

EDITAL DE CONCORRÊNCIA Nº 001/76

A Telecomunicações de Santa Catarina - TELESC -, toma público para conhecimento dos interessados, que receberá propostas para a venda de veículos usados, até as 16,00 (dezois) horas do dia 16/08/76.

Esclarecimentos a respeito do Edital, poderão ser obtidos na Divisão de Transportes da TELESC, à rua Professor Barreiros Filho, esquina com desembargador Gil Costa, no Estreito - Florianópolis, ou pelos telefones 44-2813 e 44-1611.

Florianópolis, 16 de julho de 1976.
A DIRETORIA



MINISTÉRIO DA EDUCAÇÃO E CULTURA
UNIVERSIDADE FEDERAL DE SANTA CATARINA

DEPARTAMENTO DO PESSOAL
EDITAL Nº 01/76

Convoca Inativos que não comparecerem ao Departamento do Pessoal, com vista à implantação do Novo Plano de Classificação de Cargos.

Convoco, nos termos da instrução normativa no. 53/76, de 03.05.1.976 do DASP, os Inativos abaixo relacionados, que deixarem de atender o ofício circular no. 14/76 de 30.06.1.976, deste Departamento.

- 01 - Octacílio de Araújo
- 02 - Osmar Cunha
- 03 - Vitor Lima
- 04 - Eugênio Doin Vieira
- 05 - George Agostinho Batista da Silva
- 06 - José Warken Filho
- 07 - Mário Clímaco da Silva
- 08 - Raul da Silveira
- 09 - Antonio Francisco da Silva
- 10 - Carlos Alberto Delambert
- 11 - Jader Góss
- 12 - Eugenio Zonta
- 13 - Carmelina Bertoldi
- 14 - Pedro Camilo Clementino

Os Inativos acima relacionados, deverão comparecer no prazo de 10 dias, a contar da data da publicação deste Edital.

O não atendimento do presente Edital, resultará na suspensão do pagamento do reajuste dos proventos de que trata o Decreto Lei no. 1445/76.

Florianópolis, 16 de julho de 1.976.

Bel. Hélio Rodrigues
Diretor



PETROBRAS
PETRÓLEO BRASILEIRO S.A.

AVISO

1. Petróleo Brasileiro S.A. - PETROBRAS - convida as empresas interessadas na execução de serviços, obras e fabricações, nas áreas do Paraná e Santa Catarina, a se inscreverem ou renovarem sua inscrição para fins de cadastro, na Secretaria da Superintendência da Industrialização do Xisto - SIX, situada à rua Ébano Pereira, 11, 7o. andar, conj.703, em Curitiba, Paraná, apresentando a documentação relacionada no Edital publicado no Diário Oficial do Estado do Paraná, de 26 de abril de 1976, página 21.
2. O prazo de inscrição ou renovação terminará no dia 31 de julho do corrente ano.
3. Informações complementares, bem como a relação dos documentos, poderão ser obtidas pelos interessados, no endereço supra, no horário das 08:00 às 12:00 e das 14:00 às 18:00 horas.

Curitiba, 29 de abril de 1976.

Carlos Egydio Bruni
Superintendente da Industrialização
do Xisto.

SINE

UMA PALAVRINHA QUE PODE MUDAR SUA VIDA



O Sine pode mudar a vida de quem está desempregado e procura uma colocação.

O Sine pode mudar a vida de quem já tem um emprego mas quer um outro melhor.

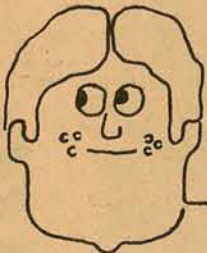

O Sine pode ajudar as empresas a encontrar os profissionais que precisam.



Você sabe que às vezes alguém procura um emprego mas não consegue. Ou, se já tem um, não encontra outro melhor. Ao mesmo tempo, muitas empresas podem estar precisando de alguém, sem conseguir. O que estava faltando, era um programa que ajudasse a resolver este problema.

Foi por isso que o Ministério do Trabalho criou o Sistema Nacional de Emprego-Sine. Que o Governo de Santa Catarina, através da Secretaria do Trabalho e Promoção Social e da Fundação

Catarinense do Trabalho, está agora implantando em nosso Estado.

Dentro de mais alguns dias você vai ficar sabendo como participar deste programa, aberto para todos, seja qual for a profissão.

O preço? Sua vontade de viver melhor.

SINE/SC
Programa Estadual de Emprego

ÚLTIMOS DIAS

da GRANDE **FEIRA DA INDÚSTRIA** das Lojas HM!



REFRIGERADOR FRIGIDAIRE
Super Luxo - 335 litros - 12 pés.
~~De 4.710,00~~
por **3.249,00**
ou apenas **258,00**
mensais.

FOÇÃO DAKO VEDETE
~~De 895,00~~
por **595,00**
ou apenas **49,00**
mensais.



TV A CORES COLORADO
Controles deslizantes.
Apenas **7.690,00**

TV A CORES TELEFUNKEN 22"
~~De 12.245,00~~
por apenas **8.980,00**

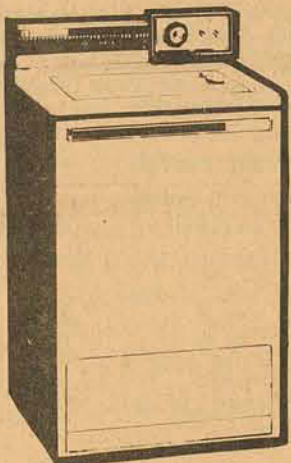

LAVADORAS
Brastemp, Mueller
e Westinghouse.
A partir de **89,00**
mensais.



RÁDIO GENESONIC
~~De 175,00~~
por apenas **115,00**

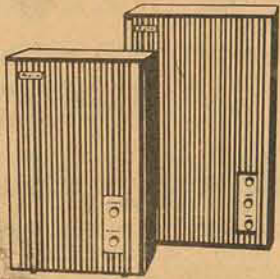

CAIXA ACÚSTICA
AMPLIFICADA FRAHM
O complemento ideal
para seu amplificador
ou toca-discos.
Apenas **340,00**

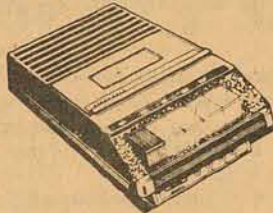

GRAVADOR TRANSCORDER
Portátil - pilha e luz.
Com estojo.
Por **939,00**
ou apenas **84,00**
mensais.



FITAS K-7
60 minutos
2 por **23,00**

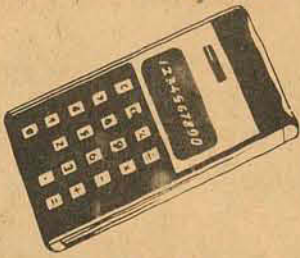

CALCULADORA
ELETRÔNICA SHARP
8 dígitos, constante
e porcentagem.
Apenas **428,00**



BICICLETA CALOI ARO 28
Barra simples.
~~De 1.114,00~~
por **945,00**
ou apenas **75,00**
mensais.



MOTOCICLOTA
KATIA CARELLI
Apenas **577,00**
mensais.

CALOCICLE LUXO
COM VELOCÍMETRO
~~De 1.753,00~~
por **1.490,00**
ou apenas **118,00**
mensais.

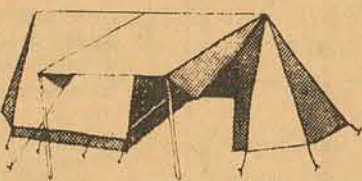

BARRACA MIDI 34
Por **1.782,00**
ou apenas **133,00**
mensais.

CARABINA ROSSI
De pressão.
Apenas **295,00**



CADEIRA MONOTUBO
Apenas **139,00**



LIQUIDIFICADOR WALITA
Apenas **229,00**

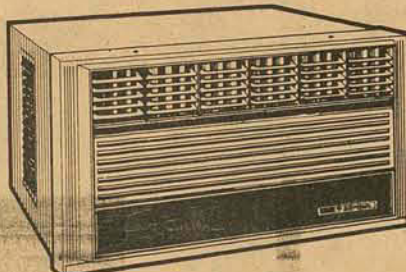

CONDICIONADORES DE AR
GE, Brastemp, Philco, Admiral,
Consul e Westinghouse.
Quente e frio e só frio.
A partir de **2.690,00**
Grátis: levantamento de carga
técnica por pessoal
especializado.



A MAIOR COLEÇÃO
DE SUGESTÕES
PARA PRESENTES
DE BOM GOSTO!

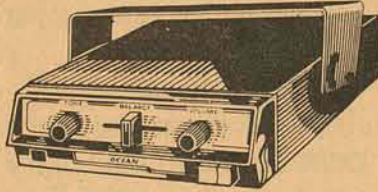

TOCA-FITAS STEREO MK-7
12 volts, p/automóveis.
Desde **850,00**
ou apenas **85,00**
mensais.
Instalado!

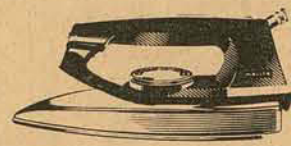

FERRO AUTOMÁTICO WALITA
Apenas **149,00**

CÂMARAS KODAK
Instamatic, 155-X, 54-X,
Tirateima e Xereta.
A partir de **99,00**

PORCELANA STEATITA
Pratos rasos: **7,50** cada.
Pratos fundos: **7,50** cada.
Pratos sobremesa: **5,50** cada.

PANELA DE PRESSÃO
PANEX LIDER - 5 LITROS
Apenas **89,00**



CONJ. PANEX FIORELLA
Com 6 peças e tampas
decoradas.
Apenas **229,00**

LEITEIRA REAL
Porcelana refratária.
Apenas **32,00**



CAPAS PROCAR
Em courvin, mod. Luxo,
para VW, Corcel, Opala,
Chevette, etc.
Desde **490,00**
colocadas!

AUTO-RÁDIOS
Mecca, Philips, Nissei
e Blaupunkt.

Desde **410,00**
ou em suaves prestações
mensais. Grátis, instalação,
acessórios completos e
antena!



CONJ. ESTOFADO SESQUI
1 sofá, 2 poltronas,
1 mesa de centro,
2 mesas laterais e
2 banquetas.
Por **4.890,00**
ou apenas **449,00**
mensais.

DORMITÓRIO RUDNIK
Em finíssima caviuna.
Por **2.890,00**
ou apenas **271,00**
mensais.
Sem entrada!

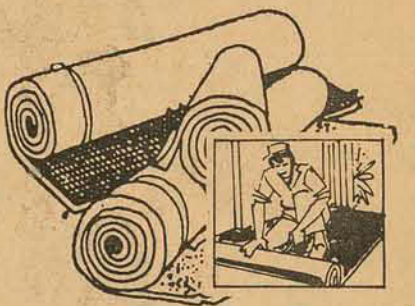

MULTIPISO
FOFO, FOFINHO E FOFÃO
A nova geração de revestimentos
a partir de **99,00** o m²
colocado!

BELICHE PARANÁ
Em imbuia.
apenas **490,00**

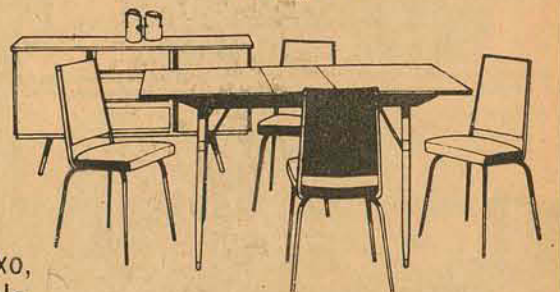

CONJUNTOS EM FÓRMICA BARZENSKI
Estruturas cromadas com cadeiras
estofadas e revestimento em
decorativos laminados.
A partir de **1.790,00**

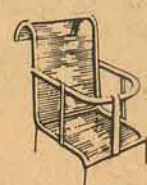

PORTA BABY PROCAR
Mod. Luxo.
Apenas **140,00**

TUDO SEM NADA DE ENTRADA!

VANTAGENS DIRETAS DA FÁBRICA PRÁ VOCÊ!

GRÁTIS:

Em todas as compras
você ganha cupons para o sorteio de
3 VOLKS
e 3 Tvs. Philips, a cores, 26"
JÁ NO PRÓXIMO DIA 24.

LOJAS HMM

Hermes Macedo S/A
DO RIO GRANDE AO RIO DE JANEIRO

O início e o fim das centúrias

Esse negócio de século, quando começa e quando acaba, foi motivo de feliz e oportuna aula que, no seu artigo dominical em O ESTADO (11 passado), nos deu, a todos que o lemos, o prezado amigo e mestre da língua, Gustavo Neves.

No decorrer do seu escrito, o erudito professor e jornalista salienta que houve nos fins de 1899, bulhenta polêmica na imprensa sobre se o século XX começaria a 1.º de janeiro de 1900 ou de 1901. Realmente, assim foi. E como o assunto é, de certo modo, fascinante, de instrutivo, eu me atrevo a detalhar — apenas com o objetivo de oferecer um enfeite ao artigo do Mestre — uma peça

importante dessa bulhenta polêmica. Trata-se de um artigo do renomado astrônomo do passado (por coincidência, eminente irmão em crença de Gustavo Neves), Camille Flammarion, publicado na edição de dezembro de 1899, do Bulletin de la Société Astronomique de France. Este artigo este que guardo junto aos papéis deixados por José Brasilício de Sousa, que, como Flammarion, foi membro efetivo da referida Sociedade.

Eis, assim, a tradução que fiz do referido artigo, no intuito de apresentar aos leitores de hoje, de um modo geral, o seu conteúdo:

"De cem em cem anos, ao final de cada século, volta à

discussão o tema da data da mudança de século. Tenho presentes documentos de 1799, 1699 e 1599, que estabelecem, viram e reviram o problema, e, daqui a cem anos, no ano da graça de 1999, os nossos pósteros apresentarão, por sua vez, a mesma questão nos jorais fin de siècle da época. E haverá também espíritos distintos, que haverão de renovar uma confusão secular. O progresso é lento na raça humana.

"Há cem anos, as discussões foram acirradíssimas e refletiram-se até no teatro. Representava-se, especialmente em 1800, num teatrinho do boulevard do Templo, uma peça intitulada Em que século vivemos nós, bom Deus?, que não dei-

xou de ter o seu sucesso e cujo título, pelo menos, seia ainda de atualidade no próximo ano. Em que tempo vivemos nós? Não, certamente, no tempo da Idade da Razão.

"As discussões do último século não convenceram, porém, a todos. Assim, para exemplificar, Victor Hugo nasceu a 26 de fevereiro de 1802. Nessa data, o século XIX tinha treze meses, vinte e cinco dias e algumas horas. Creio que nunca se dirá que uma criança dessa idade tenha dois anos. Contudo, o imortal poeta, falando do seu nascimento, em Besançon, escreveu, como todos sabem: Ce siècle avait deux ans, Rome remplaçait Sparte/ Déjà Napoléon perçait sous Bonaparte/ Et du premier consul déjà par maint endroit/ Le front de l'Empereur brisait de masque étroit.

"Levando em conta o que chamamos licença poética, Victor Hugo não teria escrito essa frase, se não tivesse pensado que o século XIX tinha começado em 1800. Talvez os poetas não contem do mesmo modo que os astrônomos. M. de Herédia, da Academia Francesa, e Francisque Sarcey chamaram o ano de 1900 a aurora do século. E o fim, o crepúsculo do século XIX, que se deve dizer, e não o começo ou a aurora do XX. E véspera do século de amanhã. A aurora não começa senão depois da

meia-noite.

"Tenho sob os olhos cinco livrinhos impressos em Paris em 1698 e que tratam desta questão. São discussões sem fim, argumentos tirados da Bíblia, dos padres da Igreja, do dogma cristão, do dilúvio de Noé, da instituição dos jubileus pelos papas e mais intermináveis tagareladas de advogados, que acabam por emburhar de tal forma a questão que ninguém mais se entende, apesar das distinções sutis que ali se fazem entre os números cardinais e ordinais. Os autores deram-se até ao trabalho de intercalar neles figuras geométricas, para mostrar como os anos devem ser separados e contados!

"Encontramos dissertações do mesmo gênero no ano de 1599, e o próprio Papa, que a elas se associou, não corta a questão, deixando isso ao cuidado dos astrônomos, os quais, aliás, nunca têm variado, como não varia a matemática.

"Esta eterna questão é, no entanto, assaz simples: uma dezena se compõe de dez unidades. O número 10 faz parte da dezena. Uma centena se compõe de dez unidades. O número 10 faz parte da dezena. Uma centena se compõe de dez unidades. O número 100 faz parte da centena. Ora, não houve ano 0, na Era Cristã. O primeiro ano dessa Era foi o ano 1. Quando Jesus Cristo nasceu, ninguém imaginou a importância da sua vinda nem o lugar que tomaria na história política das nações a religião que ele ia fundar. O ano do seu nascimento passou despercebido a Romanos e Judeus e mesmo o primeiro século do cristianismo, e o segundo, e o terceiro, e o quarto, e o quinto, não ocupa-

ram lugar no calendário. Foi só no ano 532 que uma Era Cristã foi proposta por um monge da Igreja Romana, nascido em Scythia, chamado Dionísio, e que, em razão do seu pequeno porte, foi apelidado Dionísio, o Pequeno (Dyonisius exiguus). Foi ele quem constituiu a Era Cristã, no século VI somente, como vemos. Supôs ele que Jesus tinha nascido a 25 de dezembro do ano 753, de Roma. O ano 754 da fundação de Roma tornou-se o primeiro da Era Cristã. Este primeiro ano, mesmo segundo as idéias de Dionísio, não era o do nascimento de Jesus: seu começo era sete dias posterior ao desse nascimento.

"Nesta pesquisa de confrontação histórica, o monge Dionísio cometeu um erro de quatro anos, fácil de verificar, pelo fato de ser conhecida exatamente a data da morte de Herodes. Cristo nasceu no ano 749 de Roma e não no ano 753, e morreu aos 36 anos e não aos 33. Toda a Era Cristã tem quatro anos de menos. Mas, seia certamente incômodo mudá-la. Embora este erro de confrontação seja conhecido desde alguns séculos, conservou-se a Era Cristã tal qual foi proposta por Dionísio, o Pequeno. Basta que a gente se entenda a este respeito. E evidentemente, um negócio de convenção. Mas, seja qual foi a data adotada para o começo da Era Cristã, nunca houve ano 0. Logo, o primeiro ano é o ano 1 e o décimo ano é o ano 10 e o centésimo ano do primeiro século é o ano 100.

A esse artigo de Flammarion, José Brasilício acrescentou, de seu punho, mais os seguintes apontamentos:

"Posto assim o problema, não pode ficar, sobre ele, sombra de dúvida. Nada há mais simples no mundo. Quando a Revolução Francesa criou um calendário novo, procedeu do mesmo modo, não imaginando ano 0 e chamando ano 1 o seu primeiro ano. O que parece enganar certos espíritos — provavelmente superficiais, pelo menos no que se refere à cronologia — é a mudança dos dois primeiros algarismos, dos algarismos seculares, dos números 1799 a 1800, 1899 a 1900, etc. Passasse, nestes milésimos 99, de 17 a 18, de 18 a 19. É verdade. Mas, não há aí outra diferença senão a que nos faz passar do número 9 para o 10, do número 99 para o 100, isto é ao complemento da dezena e da centena, no sistema decimal. Uma dezena vai de 1 a 10; uma centena, de 1 a 100. Tem-se variado, também, a data do começo do ano: pôs-se este começo ora em 1.º de janeiro, ora em 25 de dezembro, o que era cristamente mais lógico (porque a circuncisão não é evidentemente senão um incidente), ora na concepção de Jesus ou anunciação do anjo, fixada logicamente pela Igreja a nove meses de distância, a 25 de março; ora pela festa da ressurreição. Por outro lado, diminuíram-se dez dias no ano de 1 582, para por o calendário de acordo com a Astronomia. Mas, tudo isso não impede que o último dia do ano 1900 seja o último do século XIX e que o 1.º de janeiro de 1901 seja o primeiro dia do século XX".

Novos lançamentos da CIMO, para quem exige o melhor.



Salas de jantar.
Um modelo para cada gosto.
Modernas, clássicas
ou rústicas.
Conheça as linhas da Cimo.
Você vai adorar.

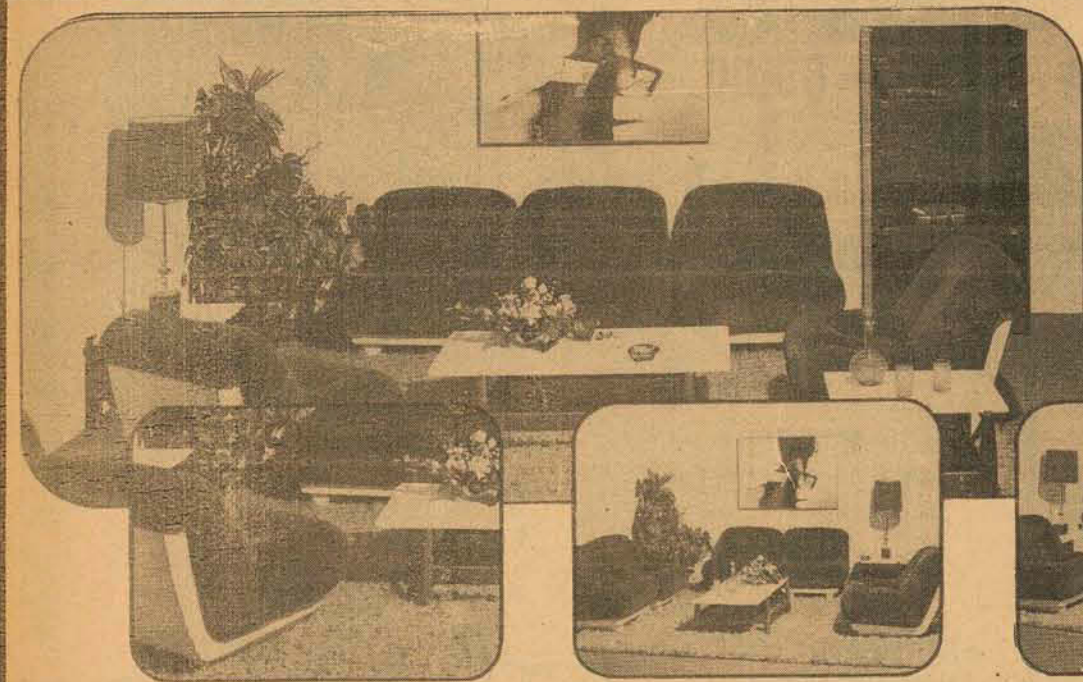

Poltronas conjugáveis.
Revestimentos em tecido
ou Korotan.
Linhas avançadas em
estilos de rara beleza.

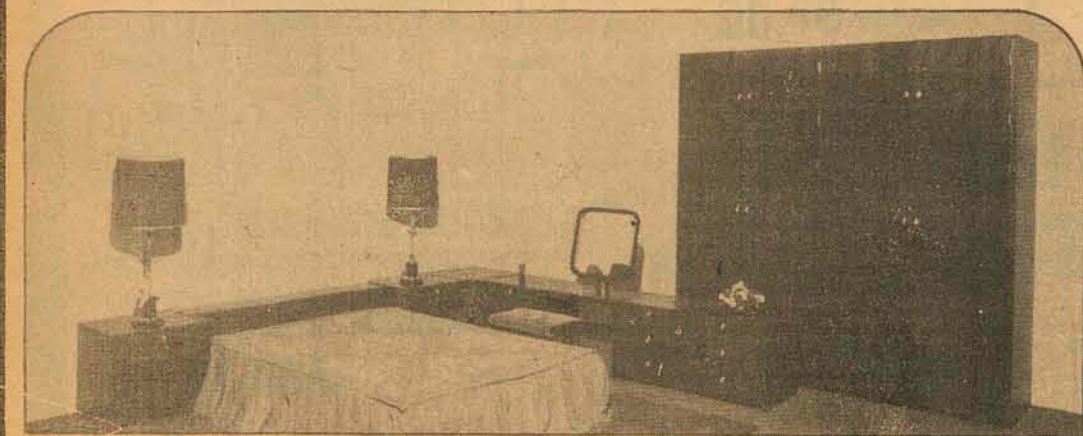

Dormitório laqueado
nas cores - marrom, azul
e branca.
São inúmeras as opções
para compor economicamente
e a seu gosto
o conjunto ideal.
Todas as peças modulares
permitem ampla expansão do
seu senso de criatividade.

Modulados Vogue. Estantes e armários embutidos.
O que você mais gosta é a sua imaginação.
Idéias "móveis". Muita personalidade.
Montagem imediata.



Na hora de escolher os móveis para a sua residência, exija o melhor! Exija CIMO, onde você encontra os móveis que transformarão todos os recantos de sua casa, em ambientes acolhedores e aconchegantes e no estilo que você quiser: moderno, clássico ou rústico. Venha conhecer ainda hoje os novos lançamentos da CIMO para dormitórios, salas e living, que reúnem qualidade, beleza e funcionalidade. Exija o melhor para a sua residência. Exija CIMO.



MÓVEIS CIMO
Rua Jerônimo Coelho, 5 Florianópolis.
Fones: 22-2777/22-6100/22-6867

Close

ATENÇÃO ESPECIAL

CLÁUDIO CORREA E CASTRO, o "Rafles" da novela "Xexex Mate", acelerou nestes últimos dias, os trabalhos de ensaio da peça "A História é História" ou "O Homem é o único animal que ri", de MILLOR FERNANDES. A peça deverá ser estreada em breve, em São Paulo, tendo no elenco artistas bastante conhecidos do telespetador: Elaine Cristina, Flávio Galvão e Olney Cazarré.

EWERTON DE CASTRO, o Carlinhos da novela "Xexex Mate", que conseguiu salvar o Banco do Dr. Lemos (Rodolfo Mayer) inventando anúncios para as contas populares, volta ao teatro, desta vez como autor, diretor e ator na peça CORDEL 76. No elenco ainda estão Lerte Morrone, Silvana Lopes, Silvia Leblon e Sérgio Roberto. Os cenários e figurinos são de Leo Leone. Cordel 76 tem estréia marcada para o próximo dia 31, em Sorocaba. De 9 a 16 de agosto próximo, o grupo estará se apresentando na Feira Nordestina, no Anhembi, em São Paulo.

Produtor de comerciais para agências de publicidade há dez anos, tendo ganho, em 1972, um prêmio pela campanha promocional para as Máquinas Singer, RUY BUZZELLI jamais havia aparecido frente às câmeras, apesar de ser um tipo característico. De repente, surgiu a oportunidade, embora ele, como todos que trabalham atrás das câmeras, sentisse receio de não dar conta do recado. Pois reparem no novo motorista do "Dr. Lemos" (Rodolfo Mayer) nos capítulos de "Xexex Mate", que foram gravados em Poços de Caldas. E Ruy Buzzelli muito calado e ainda um pouco assustado com a perspectiva de falar, o que vai acontecer nos próximos capítulos a serem gravados nos estúdios.

JONAS MELLO aguarda com bastante ansiedade o lançamento do filme "Passaporte para o Inferno", onde ele vive um personagem dia-

metralmente oposto ao da novela "Os Apóstolos de Judas". Ainda no elenco do filme, de aventuras violentas, estão Olney e Older Cazarré, Walter Prado, Fernanda de Jesus e Eudósia Acunã, entre outros.

Chico Martins, o "Cristiano" da novela "Os Apóstolos de Judas", onde é irmão de Dina Lisboa e tio de Márcia Maria, está substituindo PAULO VILLÇA — ele foi filmar na Amazônia, sob a direção de Antonio Calmon — na peça "Gente Fina E Outra Coisa", no Teatro de Arena, em São Paulo. A peça, que tem ainda em seu elenco YOLANDA CARDOSO, da novela "Papai Coração", Angela Fernandes e Eduardo Nogueira, acaba de festejar com representações, com uma grande festa para a imprensa e convidados da classe teatral.

A entrada de YARA LINS na novela "Os Apóstolos de Judas" será "cinematográfica". O realizador dessa sequência, Duarte Gil, assistente de direção de Geraldo Vietri na novela, filmará a entrada da atriz em cena num dos trens da Fepasa, que chegam do Interior de São Paulo à Estação Sorocabana. Yara Lins será uma tia de Ronaldo (Roberto Rocco), cujo nome ainda não foi escolhido. Sua entrada vai modificar o destino de vários personagens.

FRANCIS HIME esteve semana passada em São Paulo. Ele veio do Rio especialmente para conversar com CARLOS ZARA e CAYON GADIA sobre a trilha sonora que está compondo para "A Feira das Almas", a novela que substituirá "Xexex Mate".

Além de GLAUCÉ GRAIEB, que será o rival de Selma Egry (Irmã Rosário) no afeto de Titina e de Mário (PAULO GOULART), entram também no elenco de "Papai Coração", as atrizes Lucy Meirelles e Marta Rita Huri.



Dia 21 próximo, a explosão demográfica será o tema do "Deu a Louca no Show", na TV Cultura. Num dos quadros do programa, Geraldo Alves (foto) é um psiquiatra, que quase fica louco com seus clientes, todos atores de novelas, que não conseguem se libertar de seus personagens.

"ALÔ, DONA IVANI, AVISE A TURMA QUE ESTOU NA TUPI"

Chacrinha estará no ar, a partir do dia 14 de agosto, na Rede Tupi. É a Buzina do "Velho Guerreiro", que volta com força total às Associadas, movimentando muita gente que acredita, como ele, que "quem não se comunica se estrumbeica".

A Buzina será transmitida em cores e ao vivo, diretamente do auditório da Tupi, no Sumaré, todos os sábados, das 21 às 22:30 horas.

Chacrinha sabe que sua responsabilidade cresce novamente, pois o programa será assistido por um número maior de cidades brasileiras, até onde chegam as imagens da TV Tupi, mas não perde sua habitual tranquilidade. E ele quem afirma: "Retorno à Tupi com o mesmo entusias-

mo com que pela primeira vez enfrentei câmeras e microfones. Meu programa, cuja personalidade já está mais do que definida, não se propõe a nada de extraordinário. Acharmos que através da movimentação de calouros podemos contribuir decisivamente para a Música Popular Brasileira. Tanto na Buzina como na Discoteca, desfilaram nomes que hoje são respeitados neste e em outros países. Longe de me considerar um fenômeno de comunicação, sou o que sou. Simples, otimista e disposto sempre a começar tudo de novo. Fui honrado com convite de Walter Mazella. Não vou decepcioná-lo. O diretor geral da Rede Tupi de Televisão acredita em nossa força comunicativa e nós não podemos deixá-lo em situação difícil".

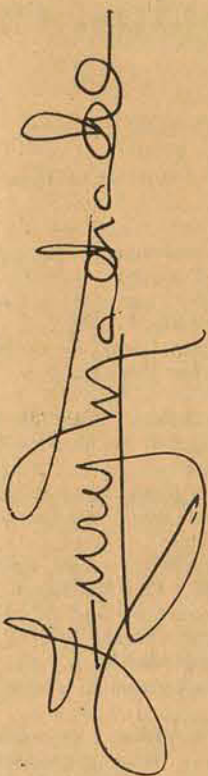

dia 21 próximo recebe convidados para a solenidade de inauguração do edifício da TELESC, em Itacorubi.

CASAMENTO — Rita de Cássia Ventura e Tarcísio Gargioni, dia 20 às 19 horas, na Capela do Divino Espírito Santo receberão a benção do casamento. Com Coquetel no Lira Tennis Clube. Os noivos receberão cumprimentos de convidados.

CHÁ — A elegante Senhora Ruth Hoepcke da Silva dia 29 próximo, no 2o. andar do Clube Doze de Agosto, recebe às Debutantes Oficiais do Baile Branco, com um chá.

NO LIC — Kennel Clube, está com exposição nacional de Cães, para os associados do Lagoa Yate Clube.

VIAGEM — Estou sendo informado que está de malas prontas para mais uma viagem a Europa, onde participará de um Congresso em Genebra, o industrial Saul Brandalise Junior.

O Secretário da Agricultura e Sra. Victor Fontana, estão de viagem marcada

para Uruguai, nos primeiros dias do próximo mês.

Fontana atende a convite do Secretário da Agricultura de Montevideu.

bro próximo vindouro, aquela agência aceita pedido de passagens para o Cruzeiro no Eugênio C. O Secretário do Oeste, Sr. João Valvite Paganella, na

tônio Carlos Konder Reis, no Oeste Catarinense. O Presidente da Emedaux Sr. Luiz Elias Daux, recebeu do Presidente da Embratur, o seguinte telex:



Os srs. Said Farhat, presidente da Embratur, secretário Sebastião Netto Campos e o presidente da Emedaux Luiz Daux

Ramos, relações públicas da Turismo Hollzmann, está nos informando que somente até o mês de setem-

última semana, participou das solenidades de inauguração de obras do Estado, feitas pelo Governador An-

Agora que nevou em São Joaquim lembro prezado amigo sua promessa em termos Hotel pronto para

temporada 1977 pt Embratur pronta colaborar decisivamente espera apresentação projeto para concretizar ajuda pt Cordialmente Said Farhat pt Luiz Elias Daux agradecendo, informou que não poderia garantir neve na ocasião da inauguração do Hotel em 1977.

No Floph — O Conselho do Tribunal de contas do Estado, Dr. Armando Calil Bulos, no bar do Floph, palestrava animadamente com um grupo de amigos.

Encontro — O 5o. Encontro dos Jornalistas de Santa Catarina, terá início no próximo dia 30 na cidade de Chapecó. Participará do Encontro, o Presidente do Sindicato dos Jornalistas Moacir Pereira e Presidente da Casa do Jornalista de S.C., Nazareno Coelho.

O Prefeito Gilberto Américo Meirinho, está recebendo cumprimentos pela passagem do 12o. aniversário de Emancipação Política do Município.

A bonita Leda Fontes catarinense de Joinville, radicada em São Paulo, está de casamento marcado com um Caixa-alta da Capital paulista. O casamento de

Leda e Vitorio Fornagerio, será em setembro na cidade dos Príncipes. Industriais do Sul do Estado, foram recebidos pelo Governador Antonio Carlos Konder Reis, no Palácio dos Despachos. Durante a visita com o Chefe do Executivo Catarinense foi discutido a possibilidade de uma indústria de Cerâmica, no Município de Gravatal.

O Presidente do Banco do Brasil S.A. Dr. Angelo Calmon de Sá, chega amanhã a nossa cidade para uma reunião com toda a Diretoria daquele estabelecimento de crédito. Sua comitiva será hospede no Florianópolis Palace Hotel, depois de ser recepcionada no aeroporto, pelo Gerente do Banco do Brasil em nossa cidade, Dr. Augusto Tibaldi. A reunião presidida pelo Dr. Calmon Sá, será na Agência do Banco do Brasil. Os senhores: Olyntho Tavares de Campos, Ney Werner de Campos Curvo, Cesar Dantas Bacellar Sobrinho, Admon Ganen, Antonio Ferreira Alvares da Silva, Alberto Alvares Fernandes, Oswaldo Roberto Colin, Carlos Brandão, Benedicto Fonseca

Moreira, Eduardo de Cas-

tro Neiva, Amílcar de Souza Martins, José Aristophanes Pereira, Rodrigo Horácio Garcia da Costa, Mário Pacini, Antônio Arnaldo Gomes Taveira, Walter Peracchi Barcellos, Leonidas Maia de Albuquerque, Nelson de Meira Lucena, Imak Scarpelli Ferreira, Daniel Agostinho Faraco e Humberto Moreira Riella da Fonseca, participam da comitiva do Presidente do Banco do Brasil S.A.

CASAMENTO — Quinta-feira, às 18 horas na Capela do Colégio Santo Antônio em Blumenau, realizou-se a cerimônia do casamento de Maria Cristina G. Liberato e Evelásio Paulo Vieira.

SEMINÁRIO — No auditório da Federação do Comércio, sexta-feira às 19 horas, deu-se a solenidade de abertura do Seminário de Estudos Turísticos. A promoção é da Associação dos Técnicos em Turismo do Estado.

DEBUTANTES — A Diretoria do Clube Doze de Agosto, domingo próximo no Balneário Jurerê, recebe as Debutantes Oficiais do Baile Branco, para uma Churrascada.

PARA ALUGAR VENDER OU COMPRAR SEU IMÓVEL NA GRANDE FLORIANÓPOLIS PROCURE A **confecho** **FONE 223958** Creci 122. Praça Pereira Oliveira Ed. Visconde de Ouro Preto Sobrelajes - 16 e 17 - Sede própria

SÃO PAULO ABRE AS PORTAS À PEDROSO

Ampliando o campo de suas atividades no ramo de tapetes e carpetes, o GRUPO PEDROSO, com empresas especializadas nos Estados do Paraná e Santa Catarina, adquiriu a tradicional firma de São Paulo, O REI DOS TAPETES, assumindo o controle total dos imóveis, estoques e marcas.

Localizado na Avenida São Gabriel, 281, na Capital de São Paulo, O REI DOS TAPETES oferecerá o maior estoque de tapetes, carpetes e forrações, de todas as grandes marcas nacionais, Sistema Roberts de junção invisível de carpetes e máquinas Von Schrader de lavar a seco.

Agradecendo aos seus consumidores, amigos e fornecedores, que possibilitaram esta aquisição, o GRUPO PEDROSO levará à Capital e ao Estado de São Paulo o mais avançado "know-how" adquirido em 25 anos de atividades no setor tapeceiro do Brasil, juntamente com a experiência de suas equipes especializadas, que se tornaram as mais profundas conhecedoras dos modernos sistemas de colocação de carpetes e forrações.

Outrossim, o GRUPO PEDROSO — O REI DOS TAPETES — informa, que para manter a alta qualidade e a linha nobre de seus produtos, colocará à venda por preços menores do que nas fábricas, aqueles produtos que não façam parte de seu esquema de comercialização, na primeira liquidação na história da empresa. Venda que se inicia com produtos da marca Bandeirantes.

Bouclé Super Bandeirantes	110,00 o m2
Nyloop Bandeirantes	110,00 o m2
Nylon 6 Bandeirantes	130,00 o m2
Nylon 10 Bandeirantes	160,00 o m2
Nylon 15 Bandeirantes	190,00 o m2
Super Nylon Bandeirantes	230,00 o m2

PEDROSO — O REI DOS TAPETES — recomenda a compra pelas peças, onde as cores e o produto podem ser examinados sem qualquer alteração, o que não acontece com amostras. E informa que os preços acima são válidos somente para compras feitas diretamente nas lojas.

PEDROSO — O REI DOS TAPETES
Avenida São Gabriel, 281 — São Paulo
Fones: 282-5445 — 282-7845 — 282-5718
TAPETES E DECORAÇÕES PEDROSO
Rua Dr. Murici, 231 — Curitiba
Fones: — 23-9822 — 22-4787
MÓVEIS PEDROSO LTDA.
Rua Dr. Murici, 339 — Curitiba — PR
Fones: — 23-6854 — 22-2075
DECORAÇÕES E REPRESENTAÇÕES J. PEDROSO LTDA.
Rua Dr. Murici, 229 — Curitiba — PR
Fone: — 23-9479
FÁBRICA DE MÓVEIS PEDROSO LTDA.
Rua Nilo Peçanha, 2199 — Curitiba — PR
Fone: — 22-5317
PEDROSO DISTRIBUIDORA CATARINENSE LTDA.
Rua Santos Saraiva, 49 — Florianópolis SC.
Fones: — 44-1389 — 44-2517
PEDROSO DISTRIBUIDORA PAULISTA LTDA.
Avenida São Gabriel, 281 — São Paulo — SP
Fones: — 282-5445 — 282-7845 — 282-5718

LABORATÓRIO BIOCLINICO CRICIÚMA LTDA.

Atende das 7 da manhã às 22 horas inclusive aos domingos e feriados.
Das 22 horas às 7 da manhã, plantão permanente para urgências.

Rádio Imuno Ensaio - Hematologia - Microbiologia - Parasitologia - Imunologia - Bioquímica - Imuno Hematologia - Banco de Sangue.
EXAMES ULTRA ESPECIALIZADOS — feitos em convênio com Reference Laboratory - Los Angeles U.S.A.
Estrito Controle de Qualidade pelos padrões da IFCC - International Federation For Clinical Chemistry.
ATENDE PELO INPS — FUNRURAL — SASSE — ASSOC. BANCO DO BRASIL E DEMAIS ÓRGÃOS DE ASSISTÊNCIA PREVIDENCIÁRIA.

EQUIPE
Dr. Carlos Henrique U. Lienert
Dr. Bento da Rosa Monteiro
Dra. Marisa Guedes e Silva
Dra. Sonia Souza Amante
Dr. Severino Teixeira da Silva Fo.
Dr. Dino Gori

LABORATÓRIO BIOCLINICO CRICIÚMA é filiado através de sua equipe às seguintes Associações de Classe e Científicas:
Sociedade Brasileira de Biologia e Medicina Nuclear
Sociedade Brasileira de Patologia Clínica — A.M.B.
American Association For Clinical Chemistry
Sociedade Brasileira de Microbiologia
Soc. Brasileira de Hematologia e Hemoterapia — A.M.B.
Sociedade Brasileira de Análises Clínicas
Comissão Nacional de Energia Nuclear
Soc. Brasileira para o Progresso da Ciência
Abbott Laboratories Diagnostic Division (Reference Laboratory - Los Angeles)

ATENDIMENTO NOS HOSPITAIS
São José — São João Batista
Santa Catarina — Nossa Senhora da Conceição (Tubarão)
SEDES: Rua Vidal Ramos, 215 — Tubarão
Rua Engo. Boa Nova 12 — Criciúma

Thermerô
(água quente em toda casa)
VALORIZA O IMÓVEL



CAFÉ COLONIAL TÍPICO HOLIDAY CENTER domingo

A partir deste domingo o Restaurante Holiday Center estará servindo — após às 15:30 hs., café colonial típico tortas, bolos, cucas, pães, bolinhos, biscoitos, geléias, mussi, torradas, sonhos, nata, manteiga, frios, queijinho (ricotta), mel, etc... — tudo de fabricação caseira acompanhados de chá, café com leite e chocolate quente. Venha com a família. Crianças menores de 10 anos, pagarão meia porção.



HOLIDAY CENTER

Canasvieiras — Avenida Principal, s/n — Fone: 66-271

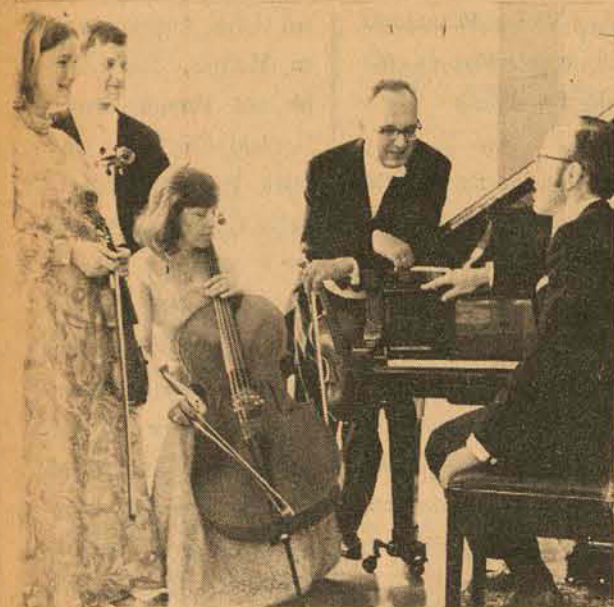

Conjunto de música de câmara suíço, um dos mais conceituados da Europa, abre, dia 10 de agosto, a segunda fase da atual temporada de concertos da Pró Música de Florianópolis. O QUINTETO DE ZURICH, que realiza seu primeiro giro pela América Latina e Caribe no corrente ano, foi fundado em 1967, e desde então é constituído pelos mesmo músicos, fato que muito tem contribuindo aliado à excelência de seus integrantes, para a qualidade artística do grupo. A crítica especializada internacional assim se tem manifestado: "...Surpreendente a forma de tocar juntos. Ao escutá-los se tem a impressão de que cada um toca para seu próprio prazer, mas dentro de uma atmosfera de homogeneidade, e sem feir a personalidade um do outro..." (FEUILLE D'AVIS, Neuchâtel). "...Um conjunto verdadeiramente notável que nos atrevemos a colocar ao lado dos maiores que temos escutados nos últimos anos..." (II TEMPO, Roma) "...Precedidos de renome, não estranhamos a alta qualidade do conjunto visitante. Músicos sérios, muito compenetrados de sua missão de transmitir uma arte pura e sem concessões de nenhuma natureza..." (TAGESSPIEGEL, Berlim)

PRÓ-MÚSICA

"...Podemos escutar excelentes interpretações de música de câmara, delicadas, puras e sempre cuidando do detalhe de estilo..." (HAAGSCHE COURANT, La Haya).

BALLET STAGIUM

A Pró Música de Florianópolis, às vésperas de comemorar seu terceiro aniversário de fundação, tem a oportunidade de oferecer ao seu quadro social, bem como ao público em geral, um espetáculo de rara beleza, a cargo do badaladíssimo BALLET STAGIUM — Grande Prêmio da Associação Paulista de Críticos de Arte, em 1973.

Dias 24 e 25 de setembro do corrente ano, no palco do Teatro Alvaro de Carvalho, o STAGIUM apresentará em segunda récita um grandioso espetáculo que extirará dias antes na SALA CECILIA MEIRELLES do Rio de Janeiro. Trata-se de uma obra (música) de Gustav Mahler, com a participação de todo o corpo do Ballet Stagium.

O Stagium foi a primeira companhia brasileira a ganhar fama nacional, consolidada no ano passado quando se apresentou nos últimos três estados e dois territórios que faltavam para completar todo o país. O ano de 1975 também viu sua carreira internacional se afirmar em duas importantes turnês. Em abril e maio, o grupo se apresentou nos Estados Unidos e no México, e em novembro representou o Brasil no XIII Festival Internacional de Dança de Paris.

Nos Estados Unidos, a excursão se estendeu a dez cidades, incluindo centros de importância de Chicago, Memphis, Birmingham e Nova Iorque. O Stagium foi considerada a melhor companhia do Festival de Artes de Birmingham, e em Nova Iorque sua estréia foi no famoso Hunter College Playhouse.

No México, a companhia se apresentou no Teatro Hidalgo da Cidade do México, em Cuernavaca, e no Festival Cervantino de Guanajuato. Em novembro, o Stagium voltará a fazer uma

turnê mexicana, desta vez por três semanas, motivada por seu grande sucesso de crítica e público. Em Paris, o grupo brasileiro foi um dos favoritos do público em suas seis apresentações no Grand Théâtre des Champs Elysées.

CONCERTO DE ENCERRAMENTO

A Temporada de 1976 será encerrada no dia 10 de novembro com um concerto a cargo da ORQUESTRA DE CAMARA DE FLORIANÓPOLIS. Movimentam-se, para tanto, músicos e regente com o objetivo de proporcionar ao público de Florianópolis um espetáculo que certamente ficará na lembrança de todos. Cuidadoso programa está sendo preparado e, conforme tudo indica, haverá a participação de alguns solistas especialmente convidados.

AGRADECIMENTO

A Pró Música de Florianópolis sente-se no dever de externar seus agradecimentos às famílias que proporcionaram hospedagem aos CANARINHOS DE PETRÓPOLIS. Os integrantes do Coral, assim como seu regente, não escondiam seu contentamento em face da acolhida que receberam por parte de todos.

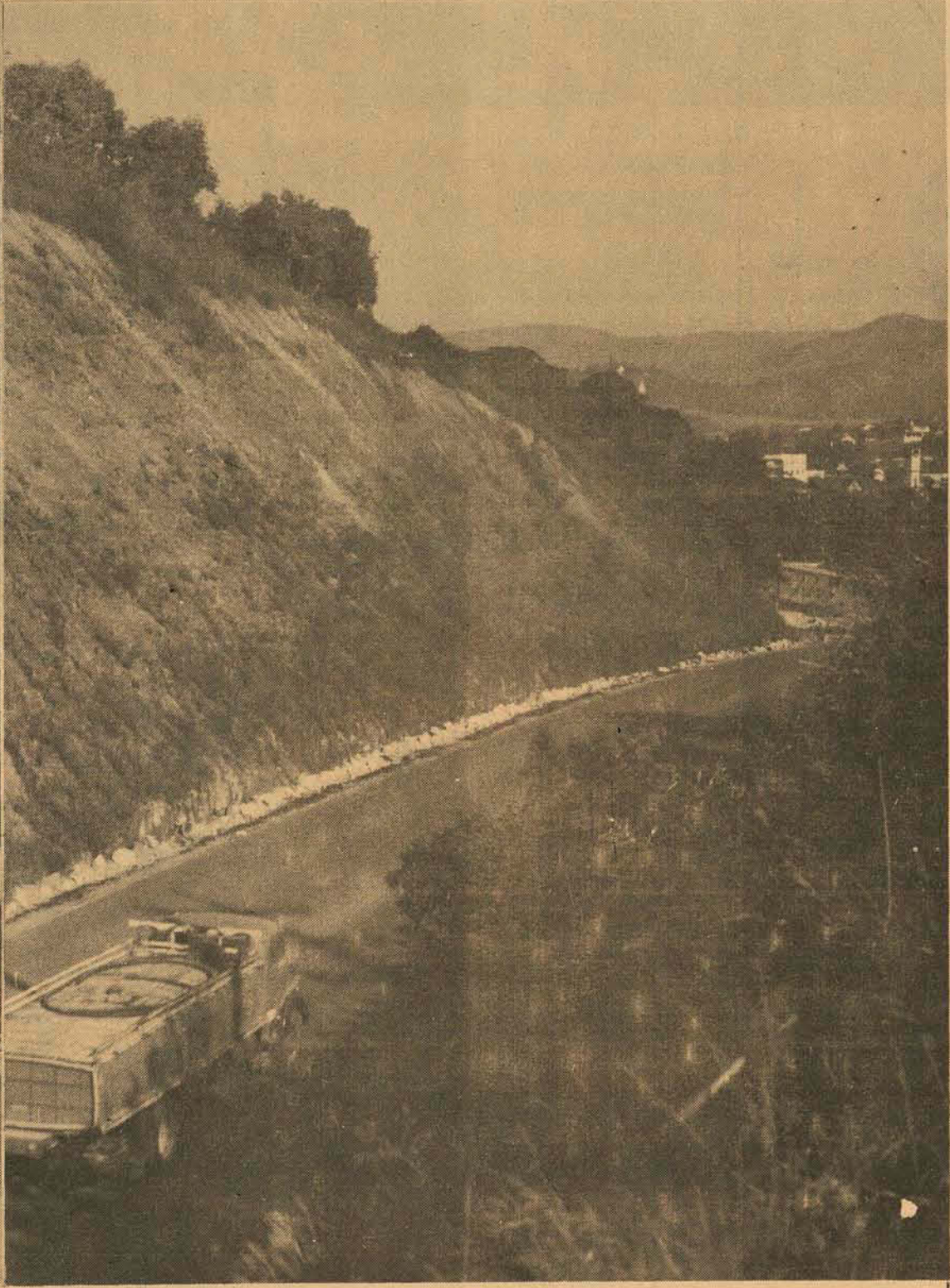
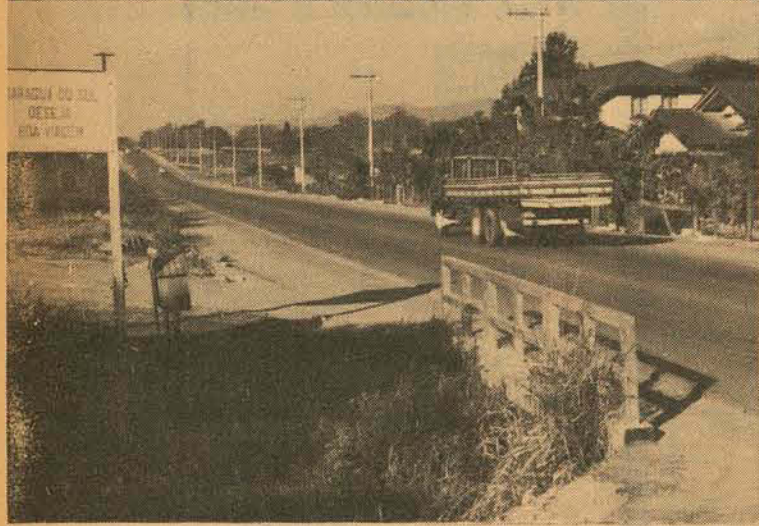
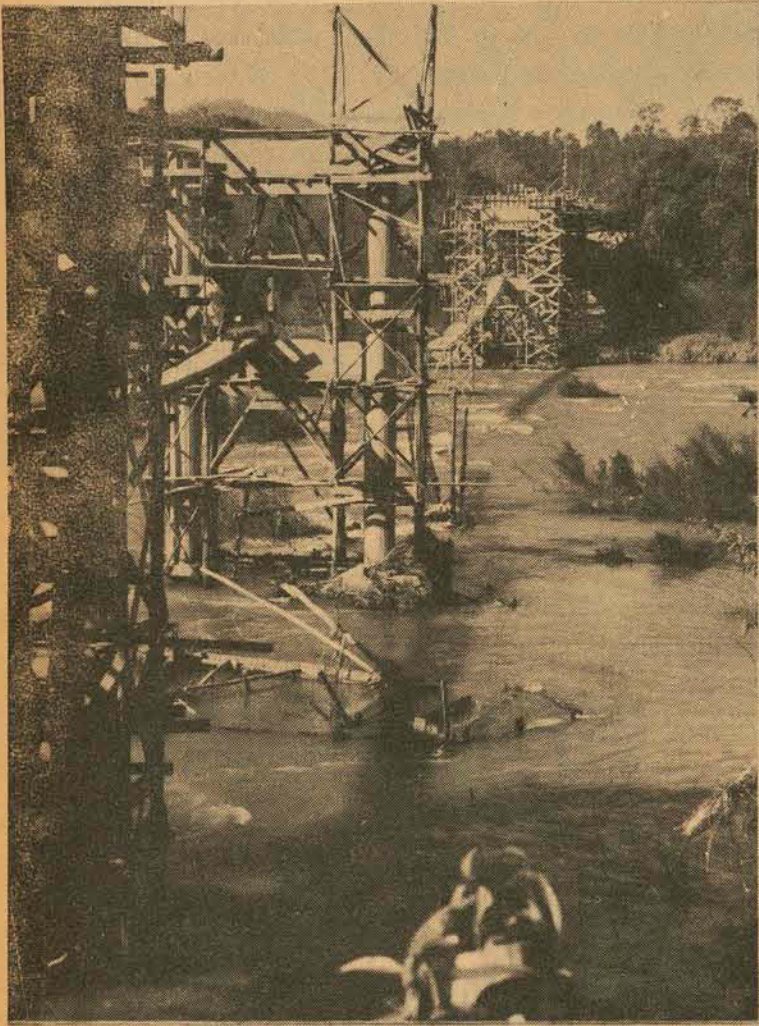

PLANO RODOVIÁRIO: novos tempos que estão chegando

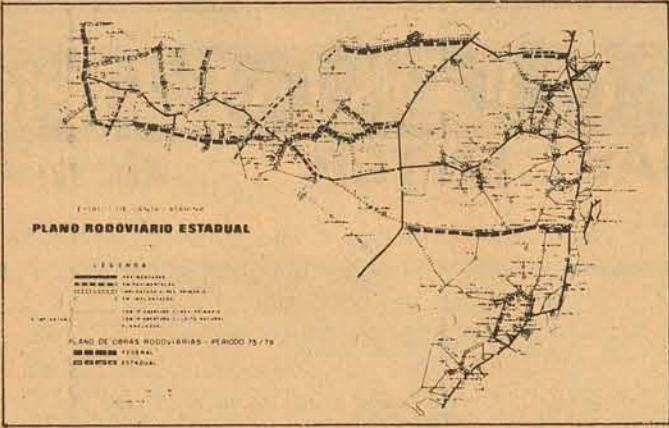

O relevo e a qualidade do solo, que dificultam a construção de rodovias, a facilidade de ligações com as capitais de outros Estados através das faixas federais que cortam Santa Catarina no sentido norte-sul; o desenvolvimento mais rápido atingido pelos dois Estados vizinhos, tudo colaborou para o distanciamento do homem catarinense. Em termos sócio-econômico-culturais sempre sofrermos consideráveis influências do norte e do sul, raramente nossos centros consumidores e exportadores captam ou carreiam nossas produções. Uma rede precária de rodovias e comunicações separou o catarinense, que encastelou-se em suas micro-regiões, a maioria delas com vertedouros para além fronteiras. O Programa Rodoviário de Santa Catarina é a correção dessas anomalias. Serão 1.756 km de pavimentação asfáltica, 1.107 km de rodovias implantadas. É o oeste chegando ao leste, o sul abraçando o norte. São os novos tempos, são catarinenses encurtando distâncias.

GOVERNO DO ESTADO DE SANTA CATARINA



ENCURTANDO DISTÂNCIAS

Tribunal de Justiça

DIRETORIA DE DOCUMENTAÇÃO E PUBLICAÇÕES

DECISÕES DA PRIMEIRA CÂMARA CIVIL EM 15.07.76

APELAÇÕES CÍVEIS

No. 11.365 — ITAJAÍ — Aptes. Gumerindo Lopes Castro e outros. Apda. Cooperativa Mista de Pesca Nipo Brasileira. Rel. Des. Ayres Gama — "Não conheceram do agravo retido e conheceram da apelação, negando-lhe provimento. Unânime".

No. 11.421 — BOM RETIRO — Aptes. Leonel Manoel Pereira e outros. Apdo. Luiz Battistotti. Rel. Des. Osny Caetano — "Negaram provimento. Unânime".

No. 11.426 — PALHOÇA — Apte. Irmãos Veras Ltda. Apda. MATITEI — Ind. e Com. de Cerâmica S.A. Rel. Des. Osny Caetano — "Negaram provimento. Unânime".

No. 11.536 — TUBARÃO — Apte. Bento Isidoro Rodrigues. Apdo. Instituto Nacional de Previdência Social. Rel. Des. Eduardo Luz — "Negaram provimento. Unânime".

No. 9.073 — BALNEÁRIO CAMBORIÚ — Apte. Hoteleira Miramar S.A. Apdos. Claudio Trevisan e Enio Nascimento. Rel. Des. Rid Silva — "Conheceram do agravo no auto do processo para negar-lhe provimento, e conheceram da apelação da Hoteleira Miramar S.A., sucessora da Miramar Imobiliária Ltda., para negar-lhe provimento e, ainda, não conheceram do recurso desta última. Unânime".

No. 11.689 — BLUMENAU — Apte. Adriano Lieskow. Apdo. Helmuth Gueths. Rel. Des. Rid Silva — "Deram provimento ao recurso para anular o processo a partir da sentença de fls. Unânime".

No. 11.730 — RIO DO SUL — Apte. Hilário Selbmann. Apda. Comercial Valdemiro Brandt Ltda. Rel. Des. Rid Silva — "Anularam o processo a partir da audiência de Instrução e Julgamento. Unânime".

No. 11.701 — BLUMENAU — Apte. Atlântica Cia. Nacional de Seguros. Apdo. João de Souza. Rel. Des. Ayres Gama — "Negaram provimento. Unânime".

No. 11.712 — ITAJAÍ — Aptes. e Apdos. Claudio Godrich e Cia. de Generos Alimentícios Colorado Ltda. Rel. Des. Ayres Gama — "Conheceram dos recursos para negar provimento ao do réu e dar provimento, em parte, ao da autora para incluir na condenação a correção monetária. Unânime".

No. 11.517 — JOINVILLE — Apte. Paulo Simão. Apdo. Marcos Deglman. Rel. Des. Osny Caetano — "Negaram provimento. Unânime".

AGRAVOS DE INSTRUMENTO

No. 879 — FLORIANÓPOLIS — Agrte. Armando Silvio de Brito. Agrdo. Wastir Leniza Sardá de Brito. Rel. Des. Eduardo Luz — "Julgaram extinto o recurso. Unânime".

No. 781 — SÃO MIGUEL DO OESTE — Agrte. Dillo Spinelli. Agrdo. Octacílio Antonio Bertollo. Rel. Des. Osny Caetano — "Deram provimento ao recurso. Unânime".

DIRETORIA DE DOCUMENTAÇÃO E PUBLICAÇÕES

DECISÕES DA SEGUNDA CÂMARA CRIMINAL EM 15.07.76

HABEAS-CORPUS

No. 5.495 — FLORIANÓPOLIS — Impte. e Pacte. Pedro Paulo da Silva. Relator Des. João de Borja — "Denegaram a ordem. Unânime".

No. 5.502 — IMARUÍ — Impete. Dr. Políbio Bittencourt. Pactes. Salomão de Souza Inácio e Lourival de Souza Inácio. Rel. Des. João de Borja — "Homologaram a desistência. Unânime".

RECURSO CRIMINAL

No. 6.762 — CAMPOS NOVOS — Recte. Ademar Alcino Rupp. Recda. a Justiça, por seu Promotor. Rel. Des. May Filho — "Rejeitaram a preliminar arquiada e quanto ao mérito, conheceram do recurso e negaram-lhe provimento. Unânime".

APELAÇÕES CRIMINAIS

No. 13.752 — CURITIBANOS — Apte. Romeu Olavo da Silva. Apda. a Justiça, por seu Promotor. Rel. Des. João de Borja — "Deram provimento, para absolver o réu. Unânime".

No. 13.803 — ITUPORANGA — Apte. Ernesto Luiz da Silva. Apdos. Helmuth de Frain e Irma Probst de Frain. Rel. Des. João de Borja — "Deram provimento em parte ao recurso, para reduzir a pena imposta ao réu a 3 anos de reclusão. Unânime".

No. 13.819 — JARAGUÁ DO SUL — Apte. Sérgio Peters. Apda. a Justiça, por seu Promotor. Rel. Des. João de Borja — "A unanimidade julgaram extinta a punibilidade pela prescrição, e, por maioria, seja o nome do réu riscado do rol dos culpados".

No. 13.827 — CONCÓRDIA — Apte. Valdir Michelin. Apda. a Justiça, por seu Promotor. Rel. Des. João de Borja — "Negaram provimento. Unânime".

No. 13.839 — PALMITOS — Apte. Ricardo Gimenes. Apda. a Justiça, por seu Promotor. Rel. Des. João de Borja — "negaram provimento. Unânime".

No. 13.844 — SÃO MIGUEL DO OESTE — Apte. José Machado. Apda. a Justiça, por seu Promotor. Rel. Des. João de Borja — "Preliminarmente conheceram do recurso e deram-lhe provimento, para anulando o julgamento a que o réu foi submetido, a outro sujeitá-lo. Unânime".

No. 13.264 — GUARAMIRIM — Aptes. Álvaro Wacholz e outros. Apda. a Justiça, por seu Promotor. Rel. Des. May Filho — "Negaram provimento. Unânime". No. 13.777 — XAXIM Apte. Delvino Foppa. Apda. a Justiça, por seu Promotor. Rel. Des. May Filho — "A unanimidade decretaram extinta a punibilidade pela prescrição, e por maioria, seja o nome do réu riscado do rol dos culpados".

No. 13.858 — ITAJAÍ — Apte. Acy Venâncio Filho. Apda. a Justiça, por seu Promotor. Rel. Des. May Filho — "Deram provimento para absolver o réu. Unânime".

No. 13.861 — RIO DO SUL — Apte. Fernando Machado. Apda. a Justiça, por seu Promotor. Rel. Des. May Filho — "Negaram provimento. Unânime".

No. 13.739 — TURVO — Apte. a Justiça, por seu Promotor. Apdo. Clóvis Norberto Savi. Rel. Des. May Filho. — "Negaram provimento. Unânime".

No. 13.798 — CAMPOS NOVOS — Apte. João da Silva. Apda. a Justiça, por seu Promotor. Rel. Des. Ivo Sell — "Negaram provimento. Unânime".

No. 13.862 — CANOINHAS — Apte. Renato Watzko. Apda. a Justiça, por seu Promotor. Rel. Des. Ivo Sell. — "Não conheceram do recurso por intempestivo. Unânime".

Zenon Vitor Bonnassis Filho
Diretor

TELEFONES VENDEM-SE

Vendem-se telefones no Estreito. Informações pelo fone 44-3062.



BANCO ECONÔMICO S.A.

BANCO ECONÔMICO S/A
CGC no. 15.124.464 — CARTA PATENTE 1-2
SOCIEDADE ANÔNIMA DE CAPITAL ABERTO
CERTIFICADO GEMEC/RCA — 200-76/123
284o. DIVIDENDO

Avisamos aos Senhores Acionistas que, a partir de 15 do mês corrente, será pago o 284o. dividendo, relativo ao 1o. semestre de 1976 da seguinte maneira:

a — Para as ações ordinárias, dividendo de 16 por cento a.a.

b — Para as ações preferenciais, dividendo de 17,6 por cento a.a.

Os dividendos serão pagos na agência de jurisdição do acionista ou creditados em sua conta corrente.

Cidade do Salvador, 12 de julho de 1976.
FRANCISCO DE SÁ JÚNIOR
Diretor Superintendente

Filatelismo

Teixeira da Rosa

J. THIAGO DA FONSECA — Dia 17 deste mês em comemoração ao cinquentenário do falecimento de J. Thiago da Fonseca, catarinense, natural de Itajaí, foi lançado um carimbo postal. O lançamento do carimbo, em Florianópolis, se fez solenemente, às 10 horas da manhã, com a presença de autoridades judiciárias e grande número de filatelistas de várias cidades do Estado e sob os auspícios do Diretor Regional da ECT, Sr. João Porto Walraven e patrocínio da Associação Filatélica de Santa Catarina (Florianópolis).

Considerando que o homenageado não é conhecido pela gente nova do nosso Estado, vamos publicar sua biografia resumida, que mão amiga nos forneceu e já foi publicada em o Diário Popular SP, em 02.08.68 — que o apresentou erradamente como pernambucano nascido em Recife.

Joaquim Thiago da Fonseca, filho do Alferes José Matias Lopes da Fonseca e de Francisca Schneider da Fonseca, nasceu em Itajaí a 6 de agosto de 1869. Aos 16 anos de idade, passou a colaborar no “Diário de Pernambuco”, que em suas edições dominicais publicava suas produções literárias. Já em 1886, passou a fazer parte da redação do mesmo jornal, assinando crônicas sob o pseudônimo de Carlo d'Aubeville, que foram enfiadas em livro editado em 1890, por “M. Figueroa de F. & Filhos” em Recife, sob título “De domingo a domingo”, volume esse que se acha registrado no “Dicionário Bibliográfico” de Sacramento Blake sob o verbete “Thiago”. Como redator do “Diário de Pernambuco”, participou ativamente das campanhas da Abolição e da República. Bacharelou-se, em 1889, pela “Faculdade de Direito de Recife”. O início de suas atividades forenses não o afastou, porém, das lides jornalísticas. Em 1891,

sob a ditadura de Floriano Peixoto e o propósito da Junta Governativa nomeada para Pernambuco, manteve J. Thiago da Fonseca nas “Publicações a pedido” acesa polêmica com o jornal “O Estado de Pernambuco”. Em 1892 iniciou-se a administração do governador Alexandre José Barbosa Lima, que dentro em breve passou a ser combatido pelo jornalista, que veio a sofrer violenta perseguição por parte do Governo do Estado. Vários amigos seus, radicados em Santa Catarina, convenceram-no a ir integrar a magistratura daquele Estado. Nomeado Juiz de Direito da Comarca de São José, publicou, em 1896, juntamente com José Artur Boiteux, o “Almanaque Catarinense”, repositório de variedades e história, que estampou a “Memória Histórica” de Almeida Coelho, sobre o “Regimento de Linha de Santa Catarina”, cujos componentes eram conhecidos por “barrigas-verdes” (por causa da faixa verde que usavam à cintura). Juiz de Direito em Itajaí, foi Redator do periódico “Novidades”, de propriedade de Vitor Konder. Nomeado Procurador Geral do Estado, mudou-se para a Capital, onde dirigiu a “Revista Forense”, repositório da jurisprudência do Tribunal de Justiça local, tendo sido posteriormente diretor do jornal “O Dia”. Afastando-se das lides judiciárias, por ter sido posto em disponibilidade, dedicou-se exclusivamente ao jornalismo. Fundou os periódicos “Comércio e Indústria”, em Florianópolis e “A Nação”, no Rio de Janeiro.

Em 1907, a convite de Estandislo Zeballos, então diretor de “La Prensa”, de Buenos Aires, visitou a capital argentina, proferindo uma série de palestras sobre a atualidade brasileira. No mesmo ano, foi agraciado pelo Papa Benedito XII

com a Cruz de Ouro “Pró Ecclesia et Pontifice”.

Em 1908 representou o Estado de Santa Catarina no “Congresso Jurídico Brasileiro”, reunido no Rio de Janeiro, tendo secretariado várias de suas seções, participando ativamente dos debates. Foi relator de uma tese sobre o divórcio, que mereceu aplausos veementemente do juriconsulto João Luiz Alves. Faleceu no Rio de Janeiro a 17 de julho de 1926, tendo sido suas cinzas transferidas, posteriormente, para o cemitério de Itajaí. Deixou numerosa família. Dos filhos homens, destacamos os nomes de Abelardo que exerceu a advocacia em Florianópolis, Reinaldo, que foi diretor do Jornal “A União”, em Joinville e Salvino, advogado e filatelista destacado, residente em São Paulo, no Fôro de cuja cidade milita com sucesso. A família, e em particular ao Dr. Salvino, nossos cumprimentos.

FILATELIA NAS ESCOLAS — Em sua edição do mês de abril, a excelente publicação Correio Filatélico da ECT estampa um artigo sob o título supra, do qual vamos transcrever o que lê a seguir: “O projeto para o desenvolvimento da Filatelia nas escolas brasileiras, que vem sendo estudado há cerca de dois anos, terá, neste ano, o seu lançamento nacional, partindo de uma proposta bastante motivadora, que será a escolha de três desenhos infantis que ilustrarão os selos para o Natal de 1976. Na verdade, o plano Filatelia nas Escolas, que objetiva um maior conhecimento por parte de alunos e professores do selo como veículo de comunicação e cultura, é mais abrangente em relação às diversas etapas propostas e não se prende, em princípio, a um determinado prazo. A partir de um programa base que deverá ser

efetuado por cada Diretoria Regional, Secretaria de Educação, escola, e particularmente, por cada professor na sua sala de aula, o projeto nunca terá fim pois os selos estão sempre novos, a Filatelia como atividade dinâmica não é fechada e cada selo existente ou a ser lançado é de uma riqueza ilimitada para ser trabalhado sob os mais diversos ângulos, tudo dependendo da imaginação e criatividade do professor. Não é mais necessário dizer da importância do selo como peça curricular didática no processo educativo da juventude.

SIMPÓSIO — ORLÂNDIA — Recebemos da ABRAJOF, SP, e agradecemos convite para participar de excursão a que concorreram jornalistas e filatelistas, programada para o dia 10 de julho corrente, com destino à cidade de Orlândia, SP, onde a convite do Sr. Prefeito Municipal, Prof. Cyro Armando Catta Preta, os visitantes desfrutaram de programa especial de encerramento da I Exposição Filatélica, sob patrocínio da Prefeitura Municipal e Clube Filatélico local. A partida foi de S. Paulo, às 14 horas, com destino a Orlândia, pmoitando em Ribeirão Preto, no dia 10. Em data de 11 (domingo), às 9,30 horas, houve o início do VII Simpósio da Abrajof, com participação exclusiva de jornalistas filatélicos. Realizou-se às 12,30 horas, no extraordinário bosque de Orlândia, uma churrascada, oferecida pelo Sr. Prefeito Cyro Catta Preta. Espera-se que no Simpósio seja discutido devidamente e não simplesmente aceito como “prato feito”, a criação da Federação Nacional.

CORRESPONDÊNCIA — Qualquer nota, comentário ou sugestão deverá ser encaminhada para Teixeira da Rosa — Caixa Postal, 304 — 88000 — Florianópolis — S.C.

Cinofilia

HOJE NO LAGOA IATE CLUB
CONTINUAÇÃO DA
EXPOSIÇÃO INTERNA-
CIONAL DE TODAS AS
RAÇAS:

Continua hoje no LAGOA IATE CLUB o julgamento da EXPOSIÇÃO INTERNACIONAL DE TODAS AS RAÇAS, que teve início sábado às 14 horas, com o julgamento da renomada juíza Dra. HILDA DRUMOND, all rounder do B.K.C. e F.C.L.

Após o término da Exposição Internacional, teremos o início do SHOW DE CLASSES, da qual participarão os cães vencedores das classes na Exp. Internacional.

Inicia hoje a partir das 9.00 horas o julgamento da EXPOSIÇÃO ESPECIALIZADA DA RAÇA DOBERMANN, a cargo do Dr. ROBERTO CAMPOS DUHA juiz especializado do Dobermann Club do Brasil.

É com satisfação que vimos o julgamento das Especializadas de Cocker Spaniel Inglês e Americano e Especializada de Boxer, que tiveram o brilhante julgamento dos Drs. EUGÊNIO HENRIQUE PEREIRA DE LUCENA E HUGO DRUMOND respectivamente.

Entre os belíssimos troféus ofertados pelo KENNEL CLUB FLORIANÓPOLIS, teremos: MELHOR DA EXPOSIÇÃO INTERNACIONAL — homenagem ao Dr. ANTÔNIO CARLOS KONDER REIS — Governador do Estado de Santa Catarina. MELHOR DA EXPOSIÇÃO ESPECIALIZADA DA RAÇA DOBERMANN — homenagem ao Dr. MARCOS HENRIQUE BUCHELE — Vice-Governador do Estado de Santa Catarina. MELHOR DA EXPOSIÇÃO ESPECIALIZADA DA RAÇA BOXER — homenagem ao Dr. ESPERIDÃO AMIN HELLOU FILHO — Prefeito Municipal de Florianópolis. MELHOR DA EXPOSIÇÃO ESPECIALIZADA DA RAÇA COCKER SPANIEL INGLÊS E AMERICANO — homenagem ao Dr. JORGE KONDER BORNHAUSEN — Diretor Presidente do Banco do Estado de Santa Catarina. MELHOR HANDLER — homenagem ao Dr. HERCÍLIO DA LUZ COLLAÇO — Diretor Presidente da CELESC. CLUBE DE MAIOR REPRESENTATIVIDADE — homenagem ao Dr. VITOR FONTANA — Secretário da Agricultura.

A Diretoria do Kennel Club agradece a colaboração de todos que muito ajudaram para a realização deste imortante evento cinofílico.

JUIZ CATARINENSE APROVADO NO CONCURSO PARA JUIZ ESPECIALIZADO DA RAÇA DOBERMANN:

Acabamos de receber um comunicado do DOBERMANN CLUB DO BRASIL, da aprovação do Dr. SAULO FERNANDES LINHARES Médico Catarinense e Juiz do Brasil Kennel Club, que conseguiu o almejado título de JUIZ ESPECIALIZADO DO DOBERMANN CLUB DO BRASIL. Participaram deste concurso 13 juizes do B.K.C. dos quais só 4 foram aprovados.

A Banca examinadora estava composta de três juizes especializados do D.C.B., dos quais podemos citar o Presidente do D.C.B. Dr. STÉLIO BARROS e do Superintendente Nacional do Brasil Kennel Club e Presidente da Federação Sul Americana da Cinofilia Dr. EUGÊNIO HENRIQUE PEREIRA DE LUCENA.

O Concurso foi dividido em três etapas: Prova Escrita, Prova oral e Prova Prática, tendo iniciado às 14:00 horas e terminado às 22:00 horas. Cresce a cada dia mais a cinofilia Catarinense.

Leve sua Maria para o Algarve.

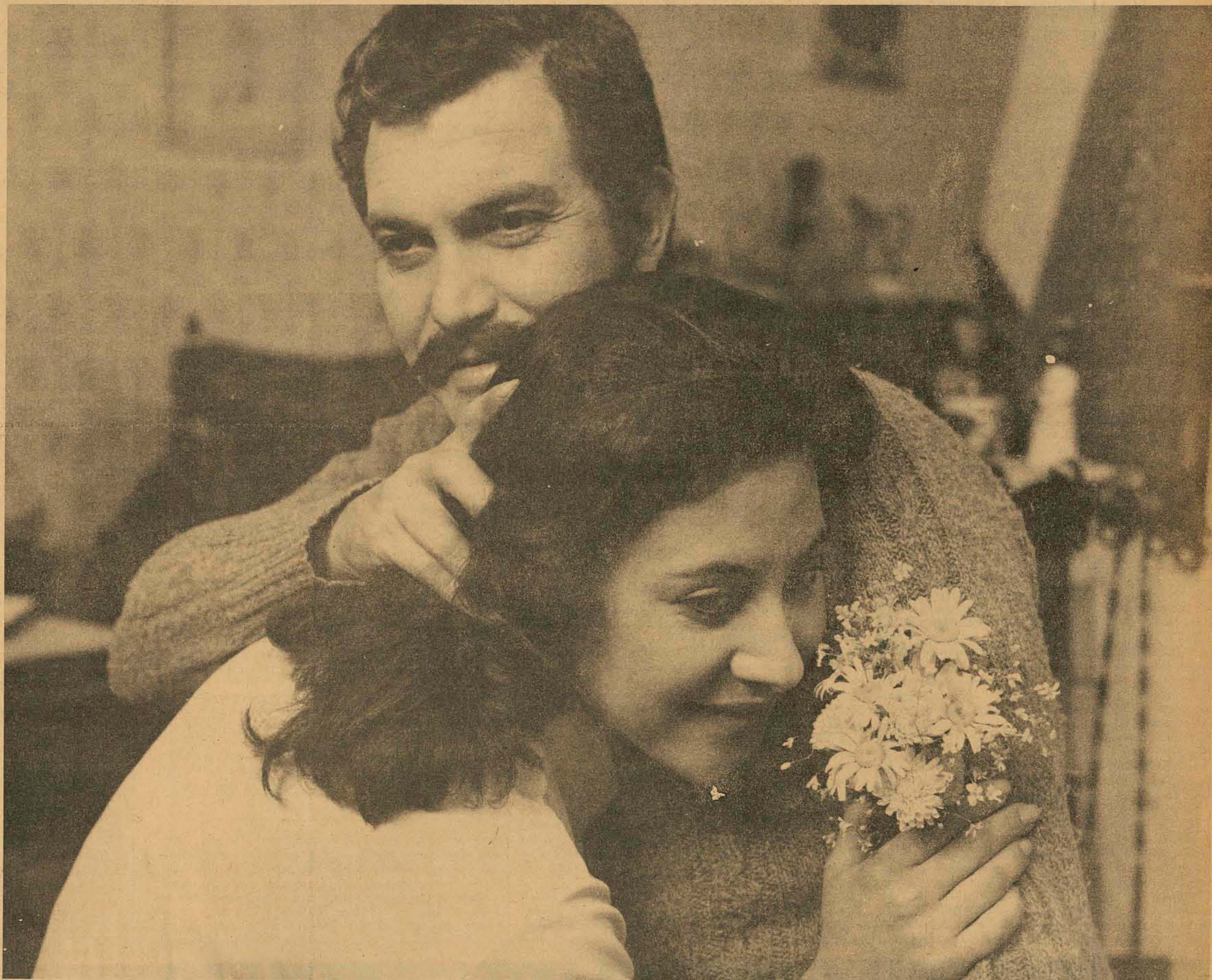

Nem em novela você encontra um edifício igual.

Este é um lançamento que a Ceisa dedica a todo João que ama uma Maria.

Condomínio Algarve, com apartamentos compactos, de um ou dois dormitórios, logo ali entre a Othon Gama D'Eça e a Esteves Júnior.

Um local excelente para morar.

O Condomínio Algarve tem todas as vantagens que um edifício construído pela Ceisa sempre oferece. Desde garagem e sistema de gás central, até as entradas finalmente decoradas. Entradas, sim, porque são duas.

Uma pela Othon Gama D'Eça e a outra pela Esteves Júnior.

O Condomínio Algarve será construído no centro do terreno, sobre pilotis, e terá um bom play-ground e jardins.

Além disso, você pode confiar no acabamento. É Ceisa.

Fale com sua Maria e procure a Ceisa. Nem em novela você encontra um edifício igual.

Condomínio
Algarve

CONSTRUÇÃO VENDAS
CEISA / CIESA

Rua Tenente Silveira, 35 - Edifício Apolo - sobreloja
Telefones 22-3086 e 22-5611





CONSULTA

MÉDICOS

DR. A. SANTAELLA

Psiquiatria — Problemática Psíquica —
Psicoterapia
Consultas
a partir das 16 horas
Ed. Fleming — Av. Othon Gama D'Eça, 153
Tel.: 22-1633

ENNIO LUZ

Advogado

Causas Cíveis - Comerciais - Tributárias e Trabalhistas
Rua dos Ilhéus, 8 - 9º. and. S/94
Atende das 14 às 18 horas - Diariamente. Fones - 22-4420 e 22-2779

DR. DANTE H. F. DE PATTA

ADVOGADO

(OABSC-121)

Ed. Florêncio Costa — 3º. andar conj 301/02/03
Rua Felipe Schmidt no. 58/62 — Florianópolis - SC
Tel. 22-6070

ADVOGADOS

Dr. Sérgio Locks

Dr. Nivaldo Dautenbach

Causas trabalhistas, tributárias, cíveis e penais.
Rua Tenente Silveira, 56 - sala 6.

Advogados

DR. EVILÁSIO CAON

Dr. Roberto Gonzaga Sampaio

Dr. João Romulo Bittencourt

Dra. Ieda Lucia Pereira

Ed. Tiradentes 9º. andar - salas 93 a 96

Fones: 22-0859 — 22-5760 — 22-5947

JOÃO ZANOTTO FILHO

Advogado

Rua Felipe Schmidt, 18 - sobrado
Diariamente das 14 às 17 horas
Fone: 22-8868

ALIATAR FARIAS DE MEDEIROS

- ADVOGADO -

OAB/SC 1.956 — CIC 070.287.769

Ed. Dias Velho, 2º. andar — Conj. 214 — TEL.
22-6087. Rua Felipe Schmidt, 27 — Florianópolis - SC

ENGENHEIROS

Ronaldo Coutinho de Azevedo

ENGENHEIRO CIVIL

Projetos estruturais e assessoria

Estruturas em aço, madeira e concreto armado

Escritório: Rua Felipe Schmidt, 58
(COMASA) sala 1106
Fone 22-1826

RESTAURANTES

Manolo's

Restaurante e Buffet

Ar condicionado — estacionamento — música ambiente

Banquetes — recepções — cock-tails

Atendemos todo o Estado

Rua Felipe Schmidt, 71 — Tel.: 22-4351

Florianópolis — SC

Brasão

Restaurante e Churrascaria

Ar condicionado — música ambiente

Especialidade em frutos do mar

Rua Trajano, 27 — Tel.: 22-1760

Florianópolis — SC

HOTÉIS

Ivoram
PALACE HOTEL

Apartamentos, suítes, música ambiente, geladeira, ar condicionado, telefone e TV. Não cobra taxa de serviço. Fones: 22-5734, 22-5845, 22-5178.

Av. Hercílio Luz, 66 — Florianópolis — Santa Catarina

AUTOMÓVEIS

MURILO AUTOMÓVEIS

Rua Cel. Pedro Demoro, 1966 — Estreito — Tel.: 44-1945

Volks 1.300 L branco O.K.

Volks 1.300 marrom savana O.K.

Brasília azul firenze O.K.

Chevette branco O.K.

Passat 3 portas vermelho Málaga O.K.

Opala coupê branco O.K.

ACESSÓRIOS

LOBO ACESSÓRIOS

TUDO PARA SEU AUTOMÓVEL —
COLOCAÇÃO GRATUITA

Rua Fernando Machado, esq. Hercílio Luz
Tel. 22-2757 — Florianópolis — SC

CHEGOU DA ARGENTINA O REI DO PAINEL

REPARAÇÃO E VENDAS DE INSTRUMENTOS ESPORTIVOS
Rua Liberato Bittencourt, 140
ao lado da Tyresoles
ESTREITO - Florianópolis - SC



COMÉRCIO

AMÉRICO GONZALEZ

Representante de SARAIVA S/A - Livreros Editores
Livros didáticos e jurídicos

Rua Heitor Blum, 141 — Estreito — Florianópolis
44-2644

CASA DO FOGÃO

Peças e Acessórios

Mini-fogão — lãpeões e fogareiros para camping — material elétrico e hidráulico — tintas e ferragens em geral —
Rua Álvaro de Carvalho, 27 — Centro
Rua Fúlvio Aducci, 1.293 — Estreito

ESTÉTICA

Indústria de Embutidos Ltda

Armários embutidos, cozinhas em fôrma

Instalações Comerciais, etc.

PEÇA ORÇAMENTO SEM COMPROMISSO

Rua. Max Schramm, 976 — Cx Postal 843

Estreito — FLORIANÓPOLIS SC.

Fones: 44-4270 — 44-1514

Portas Trabalhadas?

Armários e esquadrias coloniais?

BORGES & FILHOS LTDA.

A arte e o bom gosto decorando sua casa

BR-101 ao lado da Igreja Velha em Barreiros

CLÍNICA VETERINÁRIA LOVELY DOG

Dr. Jairo Helio de Souza — CRMV-2 — no. 0256

Especializado em pequenos animais — Cirurgia — Vacinações —

Toiletes Internamento e Pensão para Cães e Gatos.

Clínica e Residência

Rua. Aracy Vaz Vallado, 46 — ESTREITO — Tel. 44-0145

Atendimento

Diariamente das 8 às 22 horas — exceto 4as. a noite e 2as. pela manhã

CASA LILIA

de N. Almeida & Cia Ltda

Artigos para cabeleiros — Produtos de beleza

Rua Tenente Silveira, 15 — TEL.: 22 - 0302

Florianópolis — SC

FELIPPE Sport LTDA.

ARTIGOS ESPORTIVOS

Fone: 22-6825

Rua Felipe Schmidt, 56 — Florianópolis — S.C.



Tratamento Científico dos Pés
Revendedor autorizado Dr. Scholl

Serviço de pedicure especializado.

Venda de produtos ortopédicos: Bota, palmilha, meias elásticas.

Atende diariamente das 8 às 12 e das 14 às 18 horas.

Rua Felipe Schmidt, 27 — Ed. Dias Velho — Galeria —

loja 4 — Tel. 22-2101

TUDO EM PRESENTES

Artigos nacionais e estrangeiros

GEOVANY NOVIDADES

Rua Santos Saraiva, 372 — Estreito

JULIO NOVIDADES

Rua Anita Garibaldi, 31 — Centro

TOXICOMANIAS

CASA DE SAÚDE SANTO
ANTÔNIO DE PÁDUA LTDA

RUA D. PEDRO II, 321

CAPOEIRAS

FLORIANÓPOLIS - SC

Psiquiatria Clínica e Forense

Psicologia Clínica —

Exames Psicotécnicos

Tratamento "open-door"

"Day Hospital"

"Night-Hospital"

Exames de insanidade mental.

DEDETIZAÇÃO?

CHAME IMUNITOL!

Extermínio total de baratas, cupins, traças, mosquitos e demais insetos prejudiciais a sua saúde. Serviço com garantia.

Tel.: 44.4828 ou 22.9257.

Rua Moura, 49 — Florianópolis.



METALÚRGICA E ESQUADRIAS DE ALUMÍNIO LTDA.

Esquadrias de Alumínio,
Box p/ Banheiro,
Corrimões, etc.

A partir
de
Cr\$ 300,00
o m²

PRAZO DE ENTREGA IMEDIATO MELHORES PREÇOS

Rua Melvin Jones, 130 Fone: 44-2757
Florianópolis-SC

FILTROMAQ

Distribuidora dos Filtros

INPECA

Preços especiais para revendedores.

Mantemos estoque para pronta entrega.

Filtros da linha automotiva e filtros para máquinas rodoviárias, agrícolas, etc.

Av. Ivo Silveira, 3289 — Capoeiras - Florianópolis.



MÓVEIS SILVA - IND. & COM.

Rua. Gul: Gaspar Dutra, 650 - Estreito - Florianópolis-SC

Tudo em móveis A PREÇO DE FÁBRICA

FONES:
Indústria: 44-0080 — Loja: 44-0099 — Escritório: 44-2909

- DESPACHANTE SONAGLIO - HERMINIO SONAGLIO & CIA. LTDA. R. CEL. PEDRO DEMORO, 2157 - ESTREITO

AO LADO DO DETRAN

encaminhamos carteira de motorista, identidade, registro no DNER, imposto sindical, atestados, certidões, fotocópias, fotografias, seguros total, incêndio e obrigatório, plastificações, instruções teóricas, EMPLACAMENTOS, etc.
RAPIDEZ E EFICIÊNCIA.

AGÊNCIA DE EMPREGOS

TEMOS JÁ SELECIONADAS COZINHEIRAS, BABÁS, AR-RUMADEIRAS, FAXINEIRAS COM AMPLAS GARANTIAS. ACEITAMOS CONTRATOS PARA RESIDÊNCIAS E ESCRITÓRIOS.

ORG. SOUCATO LTDA

RUA FULVIO ADUCCI 590

FONE 44-0453

TOMAZ

Armários Embutidos, Cozinhas Americanas e com TOMAZ. Rua São João Batista no. 60 —
Fone 22-5888.

TRANSPORTES FINK S.A. INFORMA

Mudanças:

Locais
Intermunicipais
Interestaduais
Internacionais
Guarda-Móveis
Aluguel "Air House"

Em Florianópolis:

Escritório: Rua Tijucas, 59 — Estreito - Fones: 44-4537 — 44-4281.

Depósito: Trav. Antônio Schroeder s/no. —
Bela Vista → Fone: 44-0957.

ADVOCADOS

PROF. PAULO ROBERTO CARVALHO PEREIRA

DA UNIVERSIDADE FEDERAL DE SANTA CATARINA
Diplomado em FILOSOFIA e em CRIMINOLOGIA

ADVOGADO

Rua João Pinto, 19 — sala 2
fone 22-9460
Florianópolis — Santa Catarina

GATÃO AUTOMÓVEIS

Volks 1.300 Azul 1973
Volks 1.500 Bege Claro 1971
Variant Bege Alabastro OK
Volks 1.600 Verde 1976
Opala Branco Cupê OK
COMPRA, VENDA E TROCA DE AUTOMÓVEIS - CREDITO IMEDIATO - RUA FRANCISCO TOLENTINO, 13 - TEL: 22-2980

COELHO AUTOMÓVEIS

Rua Francisco Tolentino, 11 Fone 22-7180.

VARIANT - BRANCO LOTUS 1975
VARIANT - AZUL PAVÃO 1971
VOLKS 1300 - AMARELO 1973
VOLKS 1300 - AZUL DIAMANTE 1971
VOLKS 1300 - VERMELHO 1970
VOLKS 1300 - VERMELHO 1969
BRASILIA - AZUL CAIÇARA 1974
DODGE DART - ROSE METÁLICO 1973

BEIRA MAR

COMERCIAL BEIRA MAR VEÍCULOS E REPRESENTAÇÕES LTDA

Av. Rubens de Arruda Ramos, (Beira Mar Norte), 210 FONE - 22-5757

1 Volkswagen 1.500 Branco 1.973
1 Volkswagen 1.500 Amarelo 1.972
1 Volkswagen 1.500 Azul 1.971
1 Volkswagen 1.200 Branco 1.961
1 Volkswagen Karmanguia T.C. Marrom 1.974
3 Volkswagen Variant Branco. 1970/1972 1.975
2 Volkswagen Kombi Amarela/Branca 1.971/ 1.972
2 Corcel Branco STD e LUXO 1.973
1 Chevette Amarelo OK
1 Chevette Prateado 1.974
1 Chevrolet Opala Branco 1.969
1 Chevrolet Opala Marrom Metálico 1.973
1 Dodge Azul Metálico LUXO 1.975

JENDIROBA AUTOMÓVEIS LTDA.

R. Sândanha Marinho Esq. de João Pinto FONES: 22-0192 - 22-1392 - 22-2952

CHEVROLET PICK-UP 1976
CHEVETTE VÁRIAS CORES 1976
CHEVETTE "GP" 1976
CHEVETTE PAIS TROPICAL 1976
OPALA CUPÊ 1975
OPALA CUPÊ 1973
OPALA CUPÊ 1972
CHEVETTE 1974
CHEVROLET MALIBU 1968
VOLKS 1300 "L" 1976
GALAXIE 1968
MOTOCICLETA HONDA CB-360
LÂMPADA FIBRA DE VIDRO, TURBINA, TIPO GAIVOTA
RUA JOÃO PINTO ESQ. SALDANHA MARINHO FONE 22-0192 - 22-1392 - 22-2952

ADILSON AUTOMÓVEIS

RUA: ANTONIO LUZ, FONE 22-7979
COMPRA - VENDE - TROCA

OPALA CINZA PRATA OK
OPALA LUXO AMARELO 1976
CHEVETTE LUXO BRANCO 1975
CHEVETTE LUXO VERMELHO 1975
OPALA 4 PORTAS MARROM 1974
BRASILIA AMARELA 1974
FUSCA 1300 BRANCO 1973
DODGE 1800 VERDE 1973
VARIANT AMARELA 1972
CORCEL GT AMARELO 1972
OPALA 4 PORTAS MARROM 1972

DIPRONAL

DPTO. DE VENDA DE VEÍCULOS USADOS

Modelos	Cor	Anos
Corcel Sedan Std	Amarelo	1975
Opala Cupê Especial	Rosa Pantera	1974
Maverick GT	Branco c/Preto	1974
Rural 4x4	Bordô c/Branco	1974
Corcel Cupê Std	Branco	1973
Corcel Cupê Std	Branco	1973
Corcel Cupê Luxo	Branco	1972
Corcel Sedan Luxo	Vermelho	1972
Dodge Cupê SE	Amarelo	1972
Volkswagen TL Cupê	Azul	1972
Variant	Branco	1971
Variant	Azul	1970
Corcel Belina	Azul	1970
Pick-Up 4x2	Azul	1971
Pick-Up 4x4	Laranja	1966

DIPRONAL, paga melhor pelo seu veículo.

Rua Felipe Schmidt, 60
Fones: 22-3321 e 22-2197

Amari

REVENDEDOR AUTORIZADO

Rua Gaspar Dutra 90
Estreito - Fpolis
Fone: 44-0522

Passat LS - branco polar 1976
Brasília - vermelho nobre 1975
1300 - branco lotus 1975
Kombi STD - bege alabastro 1975
Brasília - bege alabastro 1975
Opala 4 portas-azul claro 1973
Variant - azul pavão 1971
1500 - branco lotus 1970
Kombi STD - azul escuro 1969
1300 - bege nido 1969

Possuímos toda a linha de VW 1976 à disposição. Financiamento seu veículo OK até 36 meses. Possuímos veículos usados de qualquer marca, tipo e ano. Financiamos seu veículo usado até 24 meses.

POSSUÍMOS TODA A LINHA VW EM EXPOSIÇÃO. VEÍCULOS USADOS DE QUALQUER MARCA

Hoepcke

VEÍCULOS S.A.

Avenida Governador Ivo Silveira, 999
telefone 44-1633

Concessionário Chevrolet
Automóveis - Utilitários
Camionetes - Caminhões.

RELAÇÃO DOS VEÍCULOS USADOS

MARCA	ANO	COR
OPALA COUPÊ	1972	VERDE
OPALA COUPÊ	1974	VERDE
OPALA COUPÊ	1974	AMARELO
OPALA COUPÊ	1974	BRANCO
OPALA COUPÊ	1975	MARROM
VOLKS - 1300	1973	AMARELO
VOLKS - 1300	1973	VERDE
VOLKS - 1500	1973	AMARELO
PASSAT	1975	VERMELHO
CORCEL	1971	AMARELO
CHEVETTE	1974	VERMELHO
CHEVETTE	1974	ROSA PANTERA
OPALA GRAN LUXO	1974	MARROM METÁLICO

MEYER VEÍCULOS

Alta Qualidade

RUA FÚLVIO ADUCCI, 597 - TEL: 44-1169

Dodge 1800 - Bronze 1975
Dodge 1800 - Gran Luxo Vermelho 1974
Dodge 1800 - Gran Luxo - Branco 1974
Dodge 1800 - Luxo Amarelo 1974
Dodge 1800 - Luxo vermelho 1974
Dodge Dart - Coupê Preto 1973
Dodge Dart - Coupê Branco c/vinil 1972
Dodge Dart - Coupê Cinza c/vinil 1972

REVENDEDOR AUTORIZADO **CHRYSLER** DO BRASIL

florisa

Uma Empresa integrante do Grupo Sulbrasileiro

DISPONÍVEL TODA LINHA

Ford 76

VENHA CONHECER NOSSOS SISTEMAS DE FINANCIAMENTOS

Santos Saraiva, 554 - Estreito
440611 440201
440001 440401

USADOS E REVISADOS

Galaxie	70/71
Maverick	1974
Corcel	72/73
Corcel GT	72/73
F-75 - 4x2	1974
Volks	1975
Chevette	1974
Brasília	1974
Dodge Cupê	1971

VOLKS 1300

Vende-se um Volks 1300, ano 73, em ótimo estado. Rua João Alcantara da Cunha, 193 - Coqueiros - fone 44-0776. De particular a particular com Fraga.

CERTIFICADO EXTRAVIADO

Automóvel Dodge Dart ano 1974 Motor 75682 Chassis C059239 cor Vermelho, pertencente a ETEVALDO RONSANI

CERTIFICADO EXTRAVIADO

Foi perdido o Certificado de Propriedade do veículo marca Volkswagen, ano 1975, chassi BJ-122912, placas OR-0143, cor Branco Lotus, pertencente a Olinda Cascaes Pfutzenreuter.

DOCUMENTO EXTRAVIADO

Foram perdidos os documentos do veículo, marca Volkswagen, ano 1972, cor branco-lotus, com capacidade para 5 pessoas, particular, automóvel, chassi no. BS-171541, 52 HP, placas CH-1224, pertencente a Liberal Tonini.
Chapecó, 15 de julho de 1976

DOCUMENTOS EXTRAVIADOS

Camioneta Kombi - Volkswagen, placa BI-0036, motor no. BH-187.011, cor azul, de propriedade do Sr. Paulo Serafim Domingos de Oliveira, certificado extraviado no. 699285, registrado na Del. de Polícia de Biquaçu - SC.

DECLARAÇÃO

BEBIDAS SILVA LTDA declara que extraviou o Certificado de Propriedade de seu caminhão marca CHEVROLET, ano/70, cor amarelo, chassi 001887, placas BM-0197.
Jacinto Machado, SC - 13/7/76

DECLARAÇÃO

MINERAÇÃO NOSSA SENHORA DO CARMO LTDA, declara que extraviou o Certificado de Propriedade de s/veículo Jeep-Willys, ano/71, cor turquesa Royal, chassi C-52A8327483, placas MF-0036.
Morro da Fumaça, SC 15/7/76

DECLARAÇÃO

CONSTRUTORA DAL BÓ LTDA, declara que extraviou o certificado de Registro de seu caminhão de marca Ford, ano de fabricação 1961, chassi no. F64AA1SB10270, de cor verde e marfim, de placa DR-0497.
Criciúma, 15/07/76.

VENDE-SE

Apto Ed. Antares, vista para o mar, 2o. andar, com 3 quartos, dependência de empregada, garagem. Preço: Cr\$ 620.000,00. Tratar: com Pini fone 44-0829.

ALUGAMOS

- Casa na Agrônômica - Cr\$ 3.500,00
- Apto. Centro - Ed. Itamarati, com garagem.
- Apto. Centro Ed. Jaime Linhares
- Casa para Escritório - Cr\$ 15.000,00.
PREDIBENS
Av. Rio Branco, 104
CRECI 25

CASA ALTO PADRÃO VENDE-SE

Em Bom Abrigo. Casa nova, fino acabamento, estilo colonial, com 4 quartos carpetados (1 c/BWC privativo e armário embutido) sendo 2c/sacadas c/grades em ferro batido, living, s/estar, s/jantar c/tábuas de 30 cm de largura, lavabo, banheiro social, cozinha, qto. empregada, lavanderia, aquecimento central - com p/4 carros e área coberta lajotada. Ficam: cortinas. Aceite-se FINANCIAMENTO pelo SFH e casa como pagto. Tratar: R. DE QUEIROZ IMÓVEIS - CRECI 761 - Ed. Comasa s/306 - Tel. 22-4870/22-5871 ou 44-1705 (à noite).

TERRENO PRAIA DO MEIO

VENDE-SE belíssimo lote sito na Praia do Meio com área de 442 m2 tendo 14 metros de frente para o mar. Preço: Cr\$ 210.000,00. Tratar: R. DE QUEIROZ IMÓVEIS - CRECI 761 - Ed. Comasa s/306. Tel 22-4870/ 2-5871 ou 44-1705. (à noite).

APARTAMENTO AV. BEIRA MAR

VENDE-SE apto. no Edif. Antares contendo living em L, três quartos, banheiro social, área serviço, dep. empregada c/BWC, cozinha (carpet, azulejos e pisos Ceramux Bahia, garagem, interfere c/portaria, aquecimento e gás central). Melhor preço da praça.
Tratar: R. de Queiroz Imóveis - CRECI 761 - Ed. Comasa s/306. Tel. 22-4870/22-5871 ou 44-1705 (à noite).

PRÉDIO PARA FINS COMERCIAIS

Próprio para construtora, depósito de materiais de construções e outros fins, vendemos no Estreito à rua Marinho Max Schramm, edificado em terreno de 962m2 e área construída de 400m2 em dois pavimentos. Terreo, com salão e seis salas com armários de 2 faces mais apartamento para moradia. Andar superior, grande salão com sub-divisões. Fora-área coberta para estacionamento e galpão para depósito, com pátio para manobras de veículos. Terreno com muro 2m. de altura. Construção em ótimo acabamento. Preço: Cr\$ 1.000.000,00 a vista ou Cr\$ 1.100.000,00, com 50 por cento de entrada e saldo em seis meses. Mais informações em Reis Imóveis Ltda. Rua José Loureiro, 326, fone: 22-9663 - creci-153 - Curitiba -PR.

BARBADA

TERRENO - Terreno no Baneário, com 20 x 27 metros, plano e seco, vista para todas as baías. CASA - C/3 quartos, suite de casal, banheiro social, sala de estar e jantar, copa e cozinha, circulação, suite de empregada, área de serviço, lavanderia e garagem, com central de gás, e todo o acabamento do mais alto padrão. zona privilegiada. CASA BOM ABRIGO - C/4 quartos, suite de casal, sala de estar e jantar, copa e cozinha, circulação, lavabo, banheiro social, área de serviço, lavandaria, suite de empregada, garagem para dois carros, hall social, hall de serviço, jardim de inverno, acabamento do mais alto padrão, escadarias em mármore carraro, azulejo Bahia, teto em gesso, estilo colonial, localização em que poucos podem morar, entregamos em 10 dias, nova, você será o primeiro morador com Cr\$ 50.000,00 ato do contrato saldo a combinar. (Cr\$ 640.000,00 total).
Informações Vifa Empreendimentos Imobiliários Ltda. Tenente Silveira 21 sala Lo2 fones 22-1660 e 22-9658 Creci XI Rg. no. 37.

DATILOGRAFA

Necessitamos de uma eximia datilógrafa.
Tratar na Exa - Av. Rio Branco, 175 - com a Srta. Leila

Graz's Uniformes

Especializada em: Todo e qualquer tipo de Uniformes, masculino e feminino.
Para: bancos, repartições, colégios, comércio, escritório, etc.
SOMENTE ATACADO
Preços diretos da fábrica.
Informações com D. CELITA
Fone 44-0453

ENGLISH TEACHERS

We are selecting teachers. If you are interested you can fill in your application form.
Days: from JULY 19th until JULY 24th at commercial time.
Address: 165, Rio Branco Ave.
ESCOLAS FISC

VÍCIO DE TÓXICOS

Centro de Relações Humanas Nosso Lar, único no Brasil especializado em reabilitação de toxicômanos. Comunidade terapêutica fundamentada em modelos americanos. Equipe de médicos, psicólogos, cursos de maturação, ginásio e colégio e inglês. Psicoterapia, esportes, piscina, cavalos, sauna, etc. Clima de montanha, rodeado de bosques.
Itapeerica da Serra - BR-116 - Km 36.
Informações em Florianópolis com Sr. Raimundo - Fone: 44-2656

VENDE-SE

Móveis de estilo, quarto, sala visitas e outros. Vende-se durante a tarde - rua Lauro Linhares - Ed. Christiane Villa ge - Apto. 308 - ou contatar durante horário expediente com Fatima pelo fone 22-6194.

NECESSITAMOS DE APARTAMENTOS E KITINETES NA ILHA

A fim de atendermos clientes interessados na compra dos imóveis acima (prontos ou em fase de acabamento), solicitamos planta e documento de propriedade. Não aceitamos intermediários.
PREDIBENS
Av. Rio Branco, 104 - CRECI 25
Fones 22-6099 e 22-6756

VENDEDORES

Firma em fase de expansão, está admitindo, vendedores para colocação de produtos descartáveis junto a clientes cadastrados.
SELEÇÃO - Rua Leoberto Leal no. 158 - Barreiros - São José. Dia 21.07.76. Hora Coml. Sr. AUGUSTO.

NECESSITA

Empresa em expansão nesta cidade necessita dos funcionários (ambos os sexos), para as seguintes vagas:
ASSISTENTE ADMINISTRATIVO
AUXILIAR ADMINISTRATIVO
AUXILIAR DE PORTARIA
Tratar: das 9:00 às 12:00 horas, pelo telefone 22-0469.

VENDEDORES BLUMENAU

Firma em fase de expansão, está admitindo, vendedores para colocação de produtos descartáveis junto a clientes cadastrados.
SELEÇÃO - Portaria Hotel Gloria, Blumenau dia 23.07.76. Horário comercial. C/sr. Augusto.

AUXILIAR DE ESCRITÓRIO (GABARITO ELEVADO) SECRETÁRIA-JÚNIOR

Empresa sediada no Centro desta Capital está interessada em obter o concurso de um Auxiliar, com redação própria, e de uma Secretária-Júnior, datilógrafa competente, apta a organizar e manter seu arquivo.
Os interessados serão entrevistados pelo Sr. White, no Hotel Royal, entre 8 e 11 horas dos dias 19 a 22 do corrente inclusive.

BOJUNGA DIAS S.A.

Admite:
SECRETARIA
PROJETISTA PARA AR CONDICIONADO
DESENHISTA
Os interessados deverão apresentar-se, munidos de documentos à Av. Hercílio Luz, 219 - Florianópolis.

TÉCNICOS DE MINERAÇÃO (2 vagas)

Requisitos:
- Curso terminado
- Disponibilidade para viagens de carro ou avião para todo o Estado do Paraná e Santa Catarina
- Carteira de motorista
- Aconselhável noções de inglês
- Há necessidade de mudança definitiva para Curitiba, dentro dos 3 primeiros meses
- Não necessita ter conhecimento sobre a função
Função:
Dar assistência técnica às firmas Construtoras, Minerações, Fábricas de Cimento, etc., sobre explosivos e suas aplicações em desmontes de rocha a céu aberto e subterrâneo (cortes em estradas, usinas hidroelétricas, pedreiras, túneis, mineração de carvão, chumbo, etc.)
Oferecemos:
- Carro
- Despesas totais de viagem
- Completo treinamento técnico, com prática de campo, para o bom desempenho da função.
- Enviar à J.C.S. - Caixa Postal 1757 - Curitiba - PR.: "Curriculum Vitae" ou carta contendo dados pessoais e aptidões, fotografia e pretensões salariais (indispensáveis).
- Será mantido sigilo total.

MAGUEFA VENDE NO CENTRO, PARA PRONTA ENTREGA



**Apartamentos com 2 e 3 dormitórios.
Apenas Cr\$ 20.578,00 de poupança.
e o saldo totalmente
financiado pelo Sistema
Financeiro Habitacional.**

Plantão no local, à rua Almirante Alvim (defronte ao Supermercado Riachuelo), em horário comercial e também aos sábados e domingos, ou, ainda, na av. Rio Branco, 112, pelo fone 22-3899.

IMOBILIÁRIA NOSSA SENHORA DE FÁTIMA LTDA.

Rua Fernando Machado No. 35 - Centro
CRECI No. 549 — telefone 22-4837
IMÓVEIS PARA ALUGAR — R. Felipe Schmidt, 110 c/ 400m2/garagem e est. p/5 veículos/área verde e mais uma casa p/moradia/própria p/república. Clínica médica, etc — Cr\$ 15.000,00 mensais.
Apto. mobiliado a partir de 15/07/76 — c/3 quartos, demais dep./telefone/garagem — Cr\$ 5.000,00 — CENTRO.
Residência linda e OKM — c/3 quartos e demais dep/garagem/etc — AV. S. MÔNICA — TRINDADE — Cr\$ 4.000,00.
TERRENOS A VENDA — Saco Grande — linda área c/28m x 120m — pequena casa — Cr\$ 100.000,00 a combinar.
Saco Grande — área de 60m x 1.000m — água e peq.casa alvenaria e frutas variadas — Cr\$ 280.000,00.
Saco Grande — área de 28m x 950m — negócio urgente a combinar — Cr\$ 200.000,00.
Saco Grande — possuímos outras áreas.
Jardim Sta. Mônica — linda c/2.206m2 — todo plano — Cr\$ 380.000,00 a combinar.
Praia Sambaqui — c/44m de frente p/o mar — área de 5000m2 ap. — Cr\$ 190.000,00 a combinar.
Ponta das Canas — temos vários terrenos de frente p/o mar e c/vários tamanhos.
Itaguacú — lindo lote c/visão panorâmica — R. Araújo — todo plano — Cr\$ 180.000,00.
Saco dos Limões — vários lotes — Vila Operária.
CASAS E APARTAMENTOS A VENDA — R. Fernando Machado, 62 — 2 pavimentos, 6 quartos/ 2 banheiros, garagem, etc. — Cr\$ 630.000,00 — aceita-se terreno.
Saco dos Limões — casa c/ 228m2 — 4 quartos demais dep. — mais 2 casas no terreno — Cr\$ 350.000,00.
Rua Videira — Coqueiros — Abrahão — n.63 — fina residência c/2 quartos e suite casal e demais dep — mais 1 casa no terreno c/100m2 — Cr\$ 380.000,00.
Rua Tavares Sobrinho — Bom Abrigo — n. 186 — residência de esquina c/4 quartos e demais dep. — garagem 2 veículos, etc. — Cr\$ 550.000,00.
Jardim Panorama — R. N. S. do Rosário, 69 — residência de esquina c/3 quartos e demais dep. — pode ser totalmente financiada — Cr\$ 280.000,00.
Rua Jairo Callado, 48 — residência c/110m2 — c/3 quartos e demais dep. — garagem — Cr\$ 260.000,00.
Rua 14 de julho, 595 — residência c/2 quartos.
Rua Pedro Leite s/n — próximo ao Ginásio das Freiras — casa mista c/2 quartos — Cr\$ 90.000,00.
Necessitamos de casas para alugar e casas na faixa de Cr\$ 250.000,00 a Cr\$ 350.000,00.

CASAN

Levamos ao conhecimento do público em geral o novo número de nosso PABX

22-7444

CASA - VENDE-SE

Local: Saco dos Limões — Casa com 3 quartos, sala, living, banheiro, cozinha e dependência de empregada.
Abrigo para carro e depósito, medindo 230m2, sendo 150m2, área construída. Valor: Cr\$ 450.000,00.
Aceita-se pequeno imóvel de entrada.
Tratar: fones 22-8770, 22-9768 ou Centro Comercial ARS, Conjunto 410.

ECONOMIZE DINHEIRO CONSULTE NOSSOS PREÇOS LAJES PRÉ-FABRICADAS BARREIROS

ITAPUÁ — Lajes pré-fabricadas
Fábricas: Rua Hidalgo Araújo s/no.
Escritórios: Fulvio Aducci, 931.

ECONOMIZE DINHEIRO CONSULTE NOSSOS PREÇOS

Solicite presença de vendedor
Fones: 44-1620 e 44-2917



CGC 83.049.387/0001 — 06

LAGOA IATE CLUBE

RECREIO DAS CRIANÇAS

Como experiência piloto para as férias de verão, o Lagoa promoverá de 26 a 31-07-76, o 1o. RECREIO DAS CRIANÇAS.

Professores contratados promoverão recreação para crianças de 6 a 10 anos, de ambos os sexos, no LAGOA, no horário das 8 às 16,30 horas.

Jogos em ambientes fechados ou ao ar livre, nas diversas quadras, tudo conforme o estado do tempo.

Saída do ônibus às 8 horas em frente ao escritório do Clube — Av. Mauro Ramos, 194 — Regresso às 16,30 horas com chegada no mesmo local.

Condução, almoço e lanche da tarde por conta do Clube. Inscrições ao preço de Cr\$ 70,00 por criança. Número limitado de vagas.

A DIRETORIA

SPONCHIADO

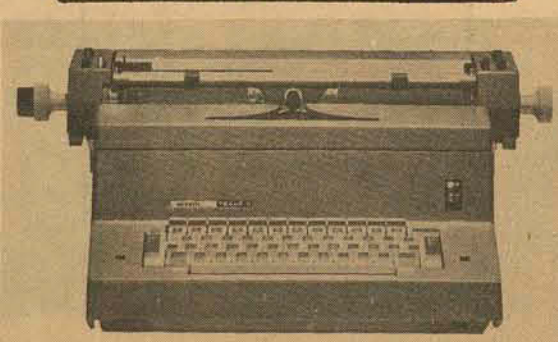

SPONCHIADO AGENTE EXCLUSIVO OLIVETTI
MAQUINAS E EQUIPAMENTOS PARA ESCRITÓRIO.
MATRIZ: Erechim—RS, Rua J.B. Cabral 299 — Fones 27-30 2731 23-34 PABX
FILIAIS: Vacaria — Passo Fundo — RS.
Lages — Chapecó — Caçador — Rio do Sul — Joaçaba, Rua 7 de Setembro, 59 — fone 22-0069



CAMINHÕES USADOS

Modelo	Equipamento	Ano
L-1313/42	C/Direção hidráulico	1974
L-1313/42	C/truck	1973
L-1113/42	C/truck	1973
L-608—D/35	S/carroceria	1973



REVISADOS E COM GARANTIA DE NOVO
DVA — VEÍCULOS S/A
BR-101 Km 205 - SÃO JOSÉ (Fpolis)
FONE: 44-00-33 (PABX)

PEÇAS — PLANTÃO: SÁBADOS À TARDE

Caixa Econômica Federal AVISO

A CAIXA ECONÔMICA FEDERAL — Filial de SC, sita à rua XV de Novembro, no. 30, comunica que sua central PABX passou a atender pelo no. 22-8200.

EM CRICIUMA VENDE-SE

1 casa alvenaria: área, sala, 3 quartos, copa-cozinha, banheiro com box, em terreno com pomar. Rua Piauí, 96, por Cr\$ 190.000,00 (à vista) defronte ao Escritório Próspera.
1 casa de madeira com 2 quartos e demais dependências, terreno 14x29m. com pomar na Vila Operária, por Cr\$ 85.000,00.
1 casa de madeira no Bairro São Luiz, terreno 15x26,66 m. na rua Santos Dumont por Cr\$ 60.000,00 (à vista)
1 terreno de 45x30 m. na rua Henrique Lage, ótimo para supermercado, construção industrial ou comercial.
2 terrenos juntos, 15x30 m. cada, Bairro São Cristóvão a 200 metros da Av. Axial preço Cr\$ 110.000,00 cada.
1 terreno 15x30 m. no bairro Próspera por Cr\$ 45.000,00.

NA PRAIA DO RINCÃO VENDEM-SE

1 casa alvenaria, mobiliada a 100 m. do mar, 2 quartos, demais dependências, zona de alta valorização. Cr\$ 150.000,00 à vista. Saldo financiado.
1 casa alvenaria, mobiliada, com garagem, por Cr\$ 120.000,00.
1 casa de madeira, com 3 quartos, demais dependências, a 100 m. do mar, zona nobre, por Cr\$ 125.000,00 (à vista)
2 terrenos juntos, 25x30 m., ótima localização: Cr\$ 90.000,00.
Tratar com Francisco na Rua Santo Antônio, 114, 1o. andar em Criciúma — Fone 33-3330 - CRCI 617.
USE O NOSSO ESCRITÓRIO DE FLORIANÓPOLIS PARA ANUNCIAR A VENDA DE SEU IMÓVEL NESTE ESPAÇO.
Rua Anita Garibaldi, 19, 1o. andar, sala 106 — fone: 22-0455 (falar com Tereza)

GERENTE

CLUBE SÓCIO-ESPORTIVO NECESSITA, URGENTE, DE UM GERENTE COM AS SEGUINTE CONDIÇÕES:

- 1 — CAPACIDADE DE CHEFIA E LIDERANÇA
 - 2 — IDADE ENTRE 35 E 60 ANOS
 - 3 — TER EXERCIDO CARGO DE CHEFIA
 - 4 — ESCOLARIDADE MÍNIMA ATÉ O PRIMÁRIO COMPLETO
 - 5 — HORÁRIO COMERCIAL
 - 6 — ORDENADO A COMBINAR
- FAVOR APRESENTAR-SE PARA ENTREVISTA NOS DIAS 19 E 20 DO CORRENTE NO HORÁRIO DAS 19,00 ÀS 20,00 HORAS, NA RUA TENENTE SILVEIRA, No. 29 — ALTOS DA LANCHONETE KRETZER.



CLINI - MED

RUA BAYER FILHO, 116 - FONE 44-0188 (PABX)
Coqueiros — Florianópolis — SC

COMUNICAÇÃO

A CLINIMED LTDA — Clínica Médica de Coqueiros — Comunica à sua distinta clientela, a inclusão no seu quadro de profissionais do conceituado OTORRINOLARINGOLOGISTA, Dr. ANTÔNIO CARLOS DA NOVA, que atenderá a especialidade, em sua sede, à rua Professor João Bayer Filho no. 156, diariamente.

Conta, também, com as seguintes especialidades:
CLÍNICA GERAL — Dr. EGÍDIO MARTORANO NETO
ORTOPEDIA — Dr. ARTUR MELO FERNANDES
OBSTETRICIA — Dr. EDELAIDO MARCIANO DE SOUZA
GINECOLOGIA — Dr. MARTINHO GHIZZO
CARDIOLOGIA — Dr. JOÃO GUIMARÃES
REUMATOLOGIA — Dr. JAIME BAIÃO

UROLOGIA — Dr. REGINALDO PEREIRA OLIVEIRA
PEDIATRIA — Dr. WALDEMIRO SILVEIRA FILHO

Dr. AYRTON RAMALHO
PSQUIATRIA — Dr. ABELARDO VIANA FILHO
DOENÇAS INFECTO-CONTAGIOSAS
Dr. OSWALDO VITORINO DE OLIVEIRA
SERVIÇO DE RAIO-X
a Cargo da EQUIPE do Dr. VANILDO OZELAME
LABORATÓRIO DE ANÁLISES CLÍNICAS —
Dr. MIGUEL CHRISTAKIS

ATENDE CONVÊNIO DO IPESC — SASSE — MEDSAM —
DNOS — CELESC, com hora marcada pelo Fone 44-0188,
A DIREÇÃO



Representante do World Council of Management (CIOS)

CURSO DE CUSTOS INDUSTRIAIS

É um curso destinado a empresários, administradores e executivos que necessitam usar CUSTOS como ferramenta de trabalho. Destaca a utilização dos vários tipos de custos para as diferentes áreas funcionais da empresa. Discute conceitos partindo de exercícios e casos. Pretende conscientizar o participante quanto às possibilidades de uso de CUSTOS como instrumento fundamental de controle e análise, demonstra as dificuldades na sua aplicação prática e sugere formas de superar tais dificuldades.

PROGRAMA — Conceito e classificação de Custos. Mecânica de Registro Contábil. Contabilização de Custos. CUSTOS DE FABRICAÇÃO: Registro e apuração de custos, material direto (MD), Mão-de-Obra direta (MOD) e Gastos Gerais de Fabricação (GGF). SISTEMA DE CUSTEIO: Custeio por absorção e custeio direto (Direct Costing). CUSTO PADRÃO: Análise de Varianças. Determinação no Ponto de Nivelamento.

Iniciará dia 23 de JULHO. Vagas limitadas.
INSCRIÇÕES telefone 22—3271 em Joinville.

GOLDEN CROSS

Assistência Internacional de Saúde.

Levamos

ao conhecimento de nossos Associados e ao Público em geral os novos números de nossos telefones.

22-7403 e 22-7233

Centro Comercial "ARS" s/ 712 Fpolis

A CIESA PROCURA GRANDES CORRETORES

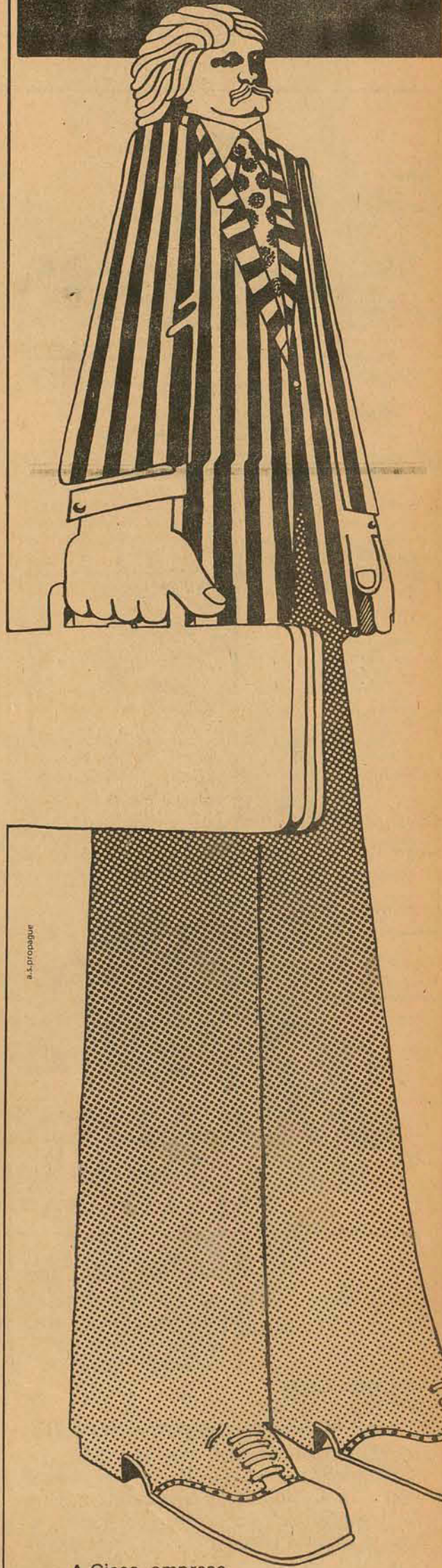

A Ciesa, empresa que comercializa os imóveis construídos pela Ceisa, a maior imobiliária do Estado, está procurando corretores.

Aos candidatos, a Ciesa oferece treinamento, apoio e ótima remuneração.

Para maiores informações, entre em contato com a Ciesa, em Florianópolis, rua Tenente Silveira, 35, Edifício Apolo, sobreloja.



COMÉRCIO E ADMINISTRAÇÃO DE IMÓVEIS LTDA.

Fones - 22-3086 e 22-5611



ADMINISTRADORA PREDIAL DO SUL LTDA.
RUA FELIPE SCHMIDT, 42-A, 1o. ANDAR — FONE 22-1824
C.G.C. 83.898.940/0001-77 — Fpolis — S.C.

ALUGAM-SE APARTAMENTOS

ED. PORTINARI — Rua Esteves Jr. — Excelentes aptos. c/telefone, dois dormts., sala, demais dep.; garagem; acarpetados.
ED. ROBERTO — R. Tte. Silveira — apto. c/três quartos, sala, coz., banh., dep. empr., área serviço.
ED. ITAMARATY — R. Vidal Ramos — apto. central c/telefone, três quartos, hall, sala, lavabo, demais dep.
ED. CAMARUS — Av. Rubens A. Ramos — fino apto. c/três qts., living, copa-coz., BWC, dep. empr., garagem, arm. emb. TELEFONE.
ED. BEIRA-MAR — Av. Rubens A. Ramos — três quartos, sala, demais dep., excel. prédio.
ED. JORGE MUSSI — R. Nereu Ramos — ótimo apto. c/três qts., living, coz., BWC, dep. empr., área serv.
ED. BANCO NAC. COM — Praça XV — apto. central c/dois quartos, sala, hall, demais dep. arm. emb.
ED. DA CHRISTINA — Coqueiros — ótimos aptos. c/três quartos, living, coz., demais dep. garagem; arm. emb.
RUA FC. TOLENTINO — Aptos. centrais, dois quartos, sala, coz., banheiro.
ED. ANTARES — Av. Rubens A. Ramos — apto. c/suite, dois quartos, living, coz., BWC, demais dep.; acarpetado.
ED. FLORENCIO COSTA — R.F. Schmidt — apto. c/dois quartos, living, cozinha, demais dep.
ED. VILLAGE — R. L. Linhares — fino apto. c/três qts., living, coz., demais dep.; arm. emb.; garagem p/dois carros.

CASAS

RUA JERÔNIMO J. DIAS, 201 — Saco dos Limões — três quartos, sala, coz., copa, BWC, demais dep. TELEFONE.
EXCELENTE RESIDÊNCIA — Rua Silva Jardim, prox. Veleiros da Ilha; suite compl. dois quartos, um c/banh., amplo living, escritório, copa-coz., banh. soc., dep. empr., lavanderia, garagem três carros. Belíssimo local. Imóvel de alto gabarito. Possibilidade instalação clínica ou empresa de porte.
RUA VITOR KONDER — ampla resid. c/quatro quartos, duas salas, copa-coz., demais dep. Ótima p/rep. ou empresa.
RUA EMIR ROSA — excelente casa p/fim comerc., clínica médica ou repartição. Amplas dependências; em pleno centro.
RUA JOSÉ C. SILVA — Estreito — resid. c/hall, quatro quartos, living, copa-coz., demais dep.

LOJAS E CONJUNTOS

ED. JAYME LINHARES — R. Vidal Ramos — excelente loja térrea; ampla área, inst. sanit. compl. Ponto central, 1a. locação.
CENTRO COMERC. "ARS" — temos ótimos conjuntos, inclusive lojas. Excelentes instalações, 1a. locação.
ED. ETNA — R. Cel. Pedro Demore — ampla loja térrea, c/ 70m2, primeira locação.
ED. UNIBANCOS — R. Trajano — conjunto p/escrit. c/40m2; 1o. andar privilegiado.
ED. APLUB — Rua dos Ilhéus — Rua dos Ilhéus — conjunto c/divisórias, ótimo p/escritório, ou clínica médica/odont.
RUA DURVAL M. SOUZA — excepcional loja térrea c/ 200m2, apto. ao centro comercial.

Rua Rosário

Av. Rio Branco, 175 - fone (PABX) 22-8888 e PLANTÃO NO LOCAL.
CRECI 6269

Por isso, ela estuda, cuidadosamente, o solo antes de nele plantar uma construção. E, depois, faz fundações profundas e adequadas, que vão dar a você, tranquilidade por toda a vida.

UBA MURAD PROP.

CONHEÇA SUA CONSTRUTORA
A. GONZAGA S.A.
CONSTRUTORA
R. Arcipreste Paiva, 11 - Tels.: 22-3245 - 22-3156
Florianópolis - SC

A



Rua Deodoro, 22 CJ. 31 - CRECI - 57

IMÓVEIS PARA ALUGAR

L - 55 - ED. SOLAR DNA. MARTA - Apto. MOBILIADO c/3 quartos, sala, copa, cozinha, BWC, área serv., dep. empreg. e garagem.

IMÓVEIS À VENDA

A - 99 - ED. VILA RICA - Apto. c/3 quartos, 2 BWCs, cozinha, c/armários, dep. empregada, garagem, edifício com piscina, salão de festas. Área constr. 187,00 m².
C - 163 - JARDIM ATLÂNTICO - casa c/hall, living, 3 quartos, sala jantar, 2 BWCs, copa, cozinha, dep. empreg. área serv., e garagem. Área constr. 136,00 m².
C - 165 - COQUEIROS - casa c/living, sala jantar, 3 quartos, BWC, copa, cozinha, dep. empreg., área serv., despensa, e garagem. Área constr. 120,00 m².
T - 94 - BOM ABRIGO - terreno local alto com 420,00 m².
T - 96 - ITAGUAÇU - terreno medindo 418,00 m².
A - 104 - ED. RENOIR - Apto. c/suite, 2 quartos, BWC, lavabo, living, cozinha, dep. empreg., área serv., garagem, armários embutidos, ar condicionado, carpet e telefone.
A - 60 - EDIFÍCIO DNA LILA - Apto. com suite, 2 quartos, living, BWC, copa-cozinha, área serviço, dep. empregada, garagem, terraço c/churrasqueira, aquecimento central, carpet, porteiro eletrônico, área constr. 177,00 m². Cr\$ 450.000,00, com possibilidade de financiamento integral.
FONES: 22-3069 e 22-2160.

FONES: 22-3069 - 22-2160

VENDEMOS

- Av. Beira Mar Norte - 2 aptos com todas as dependências necessárias, inclusive carpet, armários embutidos, condicionador de ar e telefone.
- Apto. no Ed. Portinari - com 2 quartos, dependência de empregada, sala, cozinha, BWC social, garagem, todo acarpetado, com condicionador de ar. Cr\$ 420.000,00.
- Apto. no Centro - Ed. Bianca - com 3 quartos, sala, BWC, dependência completa de empregada, cozinha, garagem. Todo acarpetado. A combinar.
- Apto. no Centro com 2 quartos, sala, cozinha, BWC, garagem, área de serviço. Cr\$ 370.000,00. A combinar.
- Apto. pequeno junto à Universidade. Condições a combinar.
- Rua Rafael Bandeira - Apto. com 3 quartos, sala, cozinha, BWC social, área de serviço, acarpetado. Parte de entrada e saldo financiado. Cr\$ 205.000,00.
- Casa em Capoeiras, com 3 quartos e demais dependências, toda acarpetada, janelas com grade de ferro, cozinha americana, etc. Cr\$ 450.000,00.
- Casa Coqueiros - Com 3 quartos, WCs, copa, cozinha, área de serviço, dependência completa de empregada, garagem e telefone. Cr\$ 450.000,00. A combinar.

IMOBILIÁRIA
PREDIBENS LTDA
Av. Rio Branco, 104 - CRECI 21
Fones: 22-6099 - 22-2804 - 22-6756

MÓVEIS ESCOLARES DIRETO DA FÁBRICA
Ginásio - Primário e Pré-Primário. Carteiras Universitárias. CONSULTE: FUTURAMA - Fone 22-5268.

CONCERTO EM CADEIRAS PARA ESCRITÓRIO
Vendas de peças avulsas. Fone 22-5268 - FUTURAMA - Rua Antônio Luz, 185.

PISOS PASTILHADOS (TIPO PISOFORTE) 45x45cm
Vendas no atacado a Cr\$ 67,20 o M2, incluso IPI. Fone: 22-5268.

CASA EM CANASVIEIRAS

Vende-se por preço de barbada uma casa com 80,00m², com 3 quartos, sala e demais dependências, mista de alvenaria e madeira de lei, com terreno grande e bem localizado, estando a mobília incluída no preço estuda-se financiamento. Tratar no CANASBEACH HOTEL em Canasvieiras.

CASA VENDE-SE

Rua Almirante Lamego 170, área construída 320 metros, área do terreno 780m². Preço Cr\$ 1.800.000,00. Mais informações pelo fone 22-1392.

BARBADA

Por motivo de transferência, transfere-se um escritório em ponto central, todo acarpetado, com telefone. Tratar 5a. 6a e sábado no horário comercial. Tiradentes, 12, 1o. andar.



MAGUEFA - CORRETORA E ADMINISTRADORA DE IMÓVEIS LTDA.

OFERECE

01 - CASAS

No Jardim Itaguaçu: c/living, sala de estar, sala de jantar, gabinete, lavabo, 4 dormitórios sendo 1 suite c/quarto de vestir e banheiro íntimo, sala de TV, cozinha, dependências completas de empregada, lavanderia, adega e garagem.
- Preço - Cr\$ 1.250.000,00
- Poupança - Cr\$ 700.000,00
- Saldo Financiado em até 15 anos.

02 -

Próximo à Praia da Joaquina: c/ 310 m² de área construída sobre espetacular terreno de 36.000 m², servindo para os mais variados fins comerciais ou habitacionais. Amplo living, sala de jantar, 3 dormitórios, 3 banheiros, dependências completas de empregada e garagem para 3 carros.
- Preço - Cr\$ 700.000,00
- Poupança - Cr\$ 200.000,00
- Saldo Financiado em 15 anos.

03 -

Na Trindade: Amplo living, sala de jantar, lavabo, três dormitórios (uma suite), mais um banheiro íntimo, cozinha, dependências de empregada, áreas de serviço, varanda, jardim, quintal e garagem para dois carros.
- Preço - Cr\$ 679.167,00
- Poupança - Cr\$ 138.067,00
- Saldo Financiado em 15 anos.

04 -

Em Bom Abrigo: c/ vestibulo, living e sala de jantar, 3 dormitórios, um com banheiro privativo, banheiro social, cozinha, dependências completas de empregada, lavanderia, área coberta com churrasqueira e garagem para 2 carros. Telefone instalado e aquecimento central.
- Preço - Cr\$ 850.000,00
- Poupança - Cr\$ 310.000,00
- Saldo Financiado em até 15 anos.

05 -

No Estreito - Banheiro: em rua calçada próximo à praia, c/living e sala de jantar, gabinete, sala de TV, banheiro social, cozinha, lavanderia dependências completas para empregada, churrasqueira coberta e garagem.
- Preço - Cr\$ 580.000,00
- Poupança - Cr\$ 140.000,00
- Saldo Financiado em até 15 anos.

06 -

Na Trindade: ao lado da Universidade, em finíssimo acabamento, terreno de 500 m², nova, com living, lavabo, sala de jantar, três dormitórios (uma suite), mais um banheiro íntimo, cozinha, área de serviço, dependências completas de empregada, garagem para 2 carros, jardim e quintal com churrasqueira.
- Preço - Cr\$ 685.000,00
- Poupança - Cr\$ 145.000,00
- Saldo Financiado em 15 anos.

07 -

Na Trindade: c/ living, 3 dormitórios, sendo 1 com banheiro privativo e ar condicionado, banheiro social, cozinha, área de serviço, dependências completas de empregada, jardim, quintal c/ churrasqueira e garagem. A casa é totalmente acarpetada.
- Preço - Cr\$ 440.000,00
- Poupança - Cr\$ 140.000,00
- Saldo Financiado em até 15 anos.

APARTAMENTOS

01 -

No Centro: Em edifício c/ gaz e água quente central, Play-Ground, salão de festas e piscina. C/living, sala de jantar, 3 dormitórios (1 suite c/ cofre e ar condicionado), banheiro social, cozinha c/ armários área de serviço, garagem fechada.
- Preço - Cr\$ 680.000,00
- Poupança - Cr\$ 140.000,00
- Saldo Financiado em até 15 anos.

No Centro: C/living, sala de estar, 3 dormitórios sendo um c/ banheiro privativo, banheiro social, cozinha, áreas de serviço, dependências completas de empregada, telefone interno.
- Preço - Cr\$ 410.000,00
- Poupança - Cr\$ 125.000,00
- Saldo Financiado em até 15 anos.

03 -

Na Beira Mar Norte: De frente em andar alto, c/ living, sala de jantar, lavabo, 3 dormitórios (uma suite), banheiro íntimo, cozinha áreas de serviço, dependências completas de empregada e garagem. Água quente todo o apto. e telefone instalado.
- Preço - Cr\$ 810.000,00
- Poupança - Cr\$ 270.000,00
- Saldo Financiado em até 10 anos.

04 -

No Estreito: C/ living, 2 dormitórios, banheiro, cozinha, áreas de serviço e garagem.
- Preço - Cr\$ 220.000,00
- Poupança - Cr\$ 100.000,00
- Saldo Financiado em até 10 anos.

05 -

No Centro: C/ ampla vista para o mar junto à Beira Mar Norte, andar alto c/ living, 3 dormitórios, 1 suite, banheiro social, cozinha áreas de serviço, dependências completas de empregada e garagem. Telefone externo.
- Preço - Cr\$ 650.000,00
- Poupança - Cr\$ 135.000,00
- Saldo em até 15 anos.

06 -

No Centro: C/ living, dois dormitórios, banheiro, cozinha, áreas de serviço, banheiro p/ empregada e Ar condicionado instalado.
- Preço - Cr\$ 310.000,00
- Poupança - Cr\$ 110.000,00
- Saldo Financiado em até 15 anos.

TRATAR NA AV. RIO BRANCO, 112 - DURANTE A SEMANA, INCLUSIVE AOS SÁBADOS E DOMINGOS, NO HORÁRIO COMERCIAL - FONE: 22-3899.

APARTAMENTOS

EDIFÍCIO ALEXANDRA

Com quarto, living, copa, cozinha, serviços completos, garage opcional. Acarpetado. Pagamentos facilitados. Na Avenida Hercílio Luz.

EDIFÍCIO ANTARES

Beira Mar Norte, com 3 dormitórios, living, BWC, cozinha, copa, serviços completos, garage. Excelente acabamento com carpet, pia em mármore e inox, central de gás. Ótima vista panorâmica. Bom preço. Pronta entrega.

EDIFÍCIO CRUZEIRO DO SUL

Centro, com 3 dormitórios, living, lavabo, BWC, copa-cozinha, serviços completos, garage. Armários embutidos. Salão de festa, amplo play-ground, sala de recreação infantil. Ótimo preço.

EDIFÍCIO EM COQUEIROS

Rua Abel Capela com 3 quartos, sala, cozinha, banheiro, área de serviço, garagem coletiva. Ótimo preço.

CASAS

CENTRO

ZONA RESIDENCIAL - com excelente acabamento, 2 pav. 2 suítes, salão de jantar e estar, mais 2 dormitórios, todas as pe-

ças com carpet e lustres. Lavabo, BWC, biblioteca, copa e cozinha enormes, serviços completos, terraços adega, garage para 2 carros. Boas condições de pagamento.

RUA DEMÉTRIO RIBEIRO - com 2 pav. no 1o., salas de jantar, estar e de TV, cozinha, copa, suite. No 2o. piso quatro dormitórios, BWC, sala, 2 sacadas, serviços completos, garage. Área de 250 m². Ótimo preço.

RUA BENTO GONÇALVES - Com 2 pav. - no 1o. pav., sala, cozinha com azulejos, dependência de empregada, no sub-solo área de serviço e garage. No 2o. pav. 3 quartos, banheiro social armários embutidos. Área construída de 203 m².

AGRONÔMICA

RUA ARISTIDES LOBO, com amplo living, 3 dormitórios, (1 c/ar condicionado), BWC, azulejos decorados até o teto, copa, cozinha, área de serviço, dependência completa de empregada, garagem para dois carros. Possui telefone, e cisterna. Área construída de 117 m². Ótimo preço.

Edifício Polaris, localizado na Beira Mar-Norte, zona nobre de Florianópolis, belíssima vista panorâmica, alto padrão. Com hall, social, living, lavabo, vestibulo, sala de jantar, hall interno, suite com closet, 3 dormitórios, dois banheiros, cozinha enorme, área de serviço, dependência completa de empregada. Acabamento CEISA, com janelas de alumínio e madeira de lei, totalmente acarpetado, massa corrida, banheiro com cerâmica vitrificada, o banheiro do casal em mármore, lavatórios com louça oval em cor, pia de inox. O edifício possui elevador social e de serviço, duas garagens por apartamento. Ótimas condições de pagamento.

ESTREITO

AV. ATLÂNTICA - com 4 dormitórios, BWC, lavabo, living, sala, escritório, copa-cozinha, serviços completos. Com 240 m². Terreno com 450 m². Ótimas condições de pagamento.

RUA LUIZ D'ACAMPORA - com 4 dormitórios (1 suite), lavabo, BWC, living, copa, cozinha, serviços completos, garage. Casa mobiliada (C/armários embutidos, camas, telefone e demais). Área construída 215 m². Ótimo preço.

PARTE ALTA - com 2 dormitórios, uma suite, BWC, lavabo, todos com bancadas de mármore, living, sala de jantar e estar íntimo, hall, copa, cozinha. Armários embutidos nos dormitórios e copa, lustres, gás central, varanda, garagem para 2 carros, serviços completos. Boas condições de pagamento. Transfere-se financiamento.

CANASVIEIRAS

RUA TUBARÃO - c/2 pav., tipo chalet suíço estilizado, com living, cozinha, BWC, 4 quartos (2

c/cloused), saleta, varandão, serviços completos, churrasqueira. Bom preço.

JARDIM ITAGUAÇU

AV. VASCO GONDIN - Casa de madeira, c/2 quartos, sala, cozinha, banheiro de alvenaria, varandão espaçoso. Ótimo preço.

LOJAS

EDIFÍCIO HÉRCULES - No centro, com 52,36 m². Localização privilegiada.

LOJAS - ALUGAM-SE

EDIFÍCIO BIANCA - Na avenida Hercílio Luz, com 130 m².

EDIFÍCIO BAHIA - De galeria, loja no. 4. Ótimo ponto comercial.

SALAS

EDIFÍCIO HÉRCULES - No centro, com 47,30 - 68,15 - 137,30 m², entrega prevista para janeiro 77.

EDIFÍCIO CENTRO EXECUTIVO MIGUEL DAUX - Com 49,64 m². No 1o. andar.

ÓTIMO PONTO COMERCIAL - Com 600 m² de área construída num terreno de esquina de 1.200 m². Frente ao Super-Mercado Comper. Estreito.

PLANTÃO:

Diário das 08 às 22 h, inclusive sábado e domingo.



COMÉRCIO E ADMINISTRAÇÃO DE IMÓVEIS LTDA.
Fones: 22-5611 - 22-4975 - 22-3086
Rua Ten. Silveira, 37 Eq. Deodoro, Ed. APOLO



Depto. Imóveis Terceiros



COMÉRCIO E ADMINISTRAÇÃO DE IMÓVEIS LTDA.
Fones: 22-5611 - 22-4975 - 22-3086
Rua Ten. Silveira, 37 Eq. Deodoro, Ed. APOLO

CASA DAS CHAVES E FECHADURAS DE FLORIANÓPOLIS LTDA.

Especializada em Ferragens em Estilo

RUSTICO - COLONIAL CROMADOS

Agora sob nova Direção. Verifique nossos preços.

Faz-se chaves na hora e atendemos a domicílio. Fone: 22-3879
Rua Araújo Figueiredo, 7

REPRESENTAÇÕES E COMERCIO **RK** LTDA.

FAMA FERRAGENS S/A

GRUPO FAMA

FERRAGENS EM GERAL PARA CONSTRUÇÃO CIVIL

DOBRADIÇAS BROGOTÁ LATÃO E FERRO FECHADURAS FAMA IESTILO-COLONIAIS COMUNS

A CHAVE DA SEGURANÇA

EDIFÍCIO DIAS VELHO, 7o. CONJ. 716/717
FONES 22-8457 E 22-6153 Fpolis. - SC.
CAIXA POSTAL 457

contato

Empreendimentos Imobiliários Ltda

ALUGA CRECI 122

CENTRO
Edifício Portinari - Bloco A.
Apartamento com dois dormitórios, amplo living, dep. completa de empregada, BWC social com pia de mármore, box de acrílico, cozinha com pia de inox e filtro, acarpetado, massa corrida, venezianas plastificadas, ar condicionado, gás central, garagem, porteiro eletrônico e play-ground.
Cr\$ 2.850,00

FONE: 22-3958

NO BALNEÁRIO DE CAMBORIÚ TEMOS O MELHOR NEGÓCIO
Selecionamos para este mês os seguintes imóveis

Casa com apenas 2 anos de uso, praticamente nova, contendo sala de estar e jantar, três dormitórios, dois banheiros sociais, sendo um privativo do casal, cozinha, com azulejos decorados, piso de cerâmica vitrificada, toda gradeada, churrasqueira. Preço Cr\$ 280.000,00 com Cr\$ 30.000,00 de entrada a combinar, saldo financiado com prestações equivalentes a um aluguel.

Amplo apartamento, novo, com grande sala, 3 dormitórios, banheiro, cozinha, área de serviço, quarto e WC empregada, garagem por Cr\$ 5.000,00 de entrada saldo em até 20 anos.

Apartamento novo em local tranquilo, com 2 e 3 dormitórios, aquecimento central de gás com medidores individuais, acabamento primoroso, com Cr\$ 15.000,00 de entrada a combinar, saldo a 2.400,00 mensais.

Magnífico apartamento em edifício em fase final de construção, contendo apenas 2 aptos. por andar, play-ground elevado, piscina, com 4 dormitórios, salão p/dois ambientes dois terraços com amplo financiamento.

Para pequena família oferecemos apto. em construção entrega em junho de 77 com 2 dormitórios, demais dependências, acabamento de qualidade, vista para o mar, salão de festas, jardim suspenso com Cr\$ 10.000,00 no ato, Cr\$ 10.000,00 em 12/76, Cr\$ 10.000,00 contra a entrega efetiva das chaves em 6/77 saldo a 1.900,00 mensais.

HERSON PAUPERIO
NEGÓCIOS IMOBILIÁRIOS
CASAS - TERRENOS - APARTAMENTOS
FINANCIAMENTO P/CONSTRUÇÃO E AQUISIÇÃO

Av. Brasil, 2417 - Bal. Camboriú - Rua Pedro Werner, 22 - Brusque

Atendemos inclusive aos sábados e domingos
Visitem-nos sem compromisso

ADMINISTRADORA DE IMÓVEIS SÃO FRANCISCO LTDA.
Trav. Adelaide, 51/55 - Fone: 22-3795
IMÓVEIS PARA ALUGAR (CRECI 19)

IMÓVEIS PARA ALUGAR

CASAS
RUA: FREI CANECA, 94
Para fins comerciais com 6 peças mais um depósito com cozinha e banheiro nos fundos com amplo quintal.
RUA: FERNANDO MACHADO, No. 11
Ótima residência para fins comerciais de 2 pavimentos e garagem.
RUA: ALAN KARDEC, No. 29
Residência de 2 pavimentos com 4 qtos., telefone e demais dependências.
RUA: RAFAEL BANDEIRA, 09
Casa de 2 e demais dependências.
RUA: JOSÉ CÂNDIDO DA SILVA, 666
Ótima residência com 3 qtos., garagem e demais dependências.
RUA: SERVIDÃO ARAUJO No. 267
Ótima residência com 3 qtos., 1 suite, garagem, telefone e demais dependências.
RUA: IRMÃO JOAQUIM, No. 19 - MOBILIADA
Com 2 qtos., garagem, telefone e demais dependências.
RUA: JOAQUIM CARNEIRO, No. 338 - CAPOEIRAS
Ótima residência com 4 qtos., telefone, entrada para carro e demais dependências.

APTOS
EDIF. JAIME LINHARES APTO. 806
Com 3 qtos., telefone e demais dependências.
EDIF. LA FONTAINE - APTO. 401
Com sacadas, 2 qtos., com embutidos e demais dependências.
EDIF. VELASQUES - APTOS. 02 503
Ótimo apto. todo acarpetado com 3 qtos., e demais dependências.

SALAS
PRÉDIO COMERCIAL - R: Tenente Silveira, 105
De 2 pavimentos para escritório.

CENTRO EXECUTIVO MIGUEL DAUX
Salas - 806 - 806.
CENTRO COMERCIAL ADERBAL RAMOS DA SILVA
Salas: 602 - 704.

IMÓVEIS À VENDA.

1 - APARTAMENTOS.
1.1 - Ed. São Francisco - Apts 204, 209 e 310 - Rua: Arno Hoeschel - Centro. - Cada apto com 2 qtos, sala, cozinha, banheiro, área de serviço.
1.2 - Ed. Condessa - Apto 101 - Bloco - B - Rua: Frei Caneca - Agrônômica. Apto com 2 qtos, 1 suite, banheiro social, sala, ampla cozinha e demais dependências.
1.3 - Ed. Aurea - Apto 201 - Rua: Rafael Bandeira - Centro. Apto com 3 qtos, sala, cozinha, banheiro, área de serviço.
1.4 - Ed. Portinari - Apts 603 - A e 501 - B. Casa apto com 2 qtos, sala, cozinha, 2 banheiros, garagem e demais dependências.
1.5 - Ed. Solimar - Apto 402 - Av. Otto Gama D'Eça - Centro. Apto com 2 qtos, sala, cozinha, 1 suite, banheiro social, dependência de empregada.
1.6 - Ed. Vila Rica - Apto 3 Av. Trompowski. Apto com 2 qtos, cozinha, dependência de empregada, garagem, ar condicionado na suite.

2 - CASAS.
1.1 - Rua: José de Alencar - Av. Max de Souza - Coqueiros. Casa com 3 qtos, sala, cozinha, banheiro, área de serviço.
1.2 - Rua: Francisco Nappi no. 70 - Barreiros. Casa com 3 qtos, sala, cozinha, banheiro, garagem. Casa Mista.
1.3 - Rua: Nossa Senhora dos Navegantes - Serraria - Perto de Biguaçu. Casa com 3 qtos., sala, cozinha, banheiro, varanda, plantas de enxerto.
1.4 - Rua: Jairo Callado - Centro. Casa com hall de entrada, 3 salões, 3 qtos, 2 suites, banheiro social, escritório, jardim de inverno, área de serviço, cozinha tipo kitchen, garagem para 3 carros etc...
1.5 - Rua: Dr. Cid Gonzaga no. 14 - Centro. Casa com 3 qtos, sala, copa, cozinha, banheiro.

3 - TERRENOS.
1.1 - Rua: Projetada ao lado do Hotel Valerim - Estreito. Um lote com 552 metros. Com 24 mts de frente por 23 de fundos.
1.2 - Córrego Grande - lote 52. Um lote medindo 12 mts de frente por 38,30 de fundos. Com 416,88 mts2.

A. GONZAGA S.A.
MERCADO IMOBILIÁRIO

CRCI No. 1 11a. Região

CENTRO

OPÇÃO No. 108 - APARTAMENTO 1002, EDIFÍCIO JOANA DE GUSMÃO, COM SALA, BANHEIRO, DORMITÓRIO E COZINHA. PREÇO CR\$ 280.000,00 A COMBINAR.

OPÇÃO No. 25 - RUA ALMIRANTE LAMEGO, ED. MARTINHO CALLADO, APTO. 102, C/LIVING, 2 DORMITÓRIOS, 1 SUITE, COPA-COSINHA, DEPENDÊNCIA DE EMPREGADA, BANHEIRO SOCIAL, ÁREA DE SERVIÇO, LAVABO, AQUECIMENTO CENTRAL, BANHEIROS E COSINHA C/AZULEJOS DECORADOS ATÉ O TETO, GARAGEM, ÁREA CONSTRUÍDA 183 m2, ACEITA C/PARTE DO PAGAMENTO, CASA, CHACARA, TERRENO, APTO. OU CARRO. NEGÓCIO URGENTE.

OPÇÃO No. 52 - RUA ALVES DE BRITO, LINDA RESIDÊNCIA, TODA ACARPETADA, C/LIVING, 4 DORMITÓRIOS, COPA-COSINHA, SALA, DEPENDÊNCIA DE EMPREGADA, GARAGEM P/3 CARROS, INSTALAÇÕES P/SAUNA, 4 APARELHOS DE AR CONDICIONADO, 2 TELEFONES, ÁREA DE SERVIÇO, BANHEIROS E COSINHA C/AZULEJOS DECORADOS ATÉ O TETO, ÁREA CONSTRUÍDA 600 m2, TERRENO C/1.160m2.

OPÇÃO No. 60 - RUA PADRE ROMA, CASA DE ALVENARIA, COM LIVING, SALA DE JANTAR, COPA-COSINHA, 4 DORMITÓRIOS, 2 BANHEIROS, ÁREA CONSTRUÍDA 120 m2. PREÇO CR\$ 450.000,00 A COMBINAR.

OPÇÃO No. 67 - RUA ALMIRANTE LAMEGO, ED. DNA, EUGÊNIA, APTO. 301, C/LIVING, 3 DORMITÓRIOS, BANHEIRO, COSINHA, DEPENDÊNCIA DE EMPREGADA, GARAGEM P/2 CARROS, ARMÁRIOS EMBUTIDOS. PREÇO CR\$ 420.000,00 A COMBINAR.

OPÇÃO No. 81 - AV. OSMAR CUNHA, ED. ALAMANDAS, APTO. 1102, C/LIVING, COSINHA 1 DORMITÓRIO, BANHEIRO, ÁREA CONSTRUÍDA 58 m2. NO ATO CR\$ 37.500,00 E O SALDO TRANSFERÍVEL.

OPÇÃO No. 27 - AV. OSMAR CUNHA, ESQUINA C/DIB MUSSI, SOLAR DAS ALAMANDAS, LOJA E SOBRELÓJA COM 100 m2. PREÇO CR\$ 1.050.000,00, NO ATO CR\$ 70.000,00, SALDO A COMBINAR.

OPÇÃO No. 33 - RUA JOÃO PINTO, ED. JOANA DE GUSMÃO, CONJUNTO 208, COM 1 DORMITÓRIO, SALA, COSINHA, BANHEIRO, ÁREA CONSTRUÍDA 73m2.

OPÇÃO No. 14 - ED. ANNA TEREZIA, BLOCO "A" APARTAMENTO 602, C/124,54m2, ÁREA REAL, C/LIVING, 1 SUITE, 2 DORMITÓRIOS, BANHEIRO PRIVATIVO E SOCIAL C/ AZULEJOS DECORADOS ATÉ O TETO, LAVABO, COZINHA C/AZULEJOS DECORADOS ATÉ O TETO, ÁREA DE SERVIÇO, DEPENDÊNCIA DE EMPREGADA, GARAGEM E TELEFONE. PREÇO CR\$ 650.000,00 A COMBINAR.

OPÇÃO No. 43 - AV. BEIRA MAR NORTE, ESQ. C/A RUA FREI CANECA, ED. EL GRECO APTO. 401, C/HALL SOCIAL, LAVABO, LIVING, ESCRITÓRIO, SACADA, SALA DE ESTAR, SALA DE JANTAR, COSINHA, 3 DORMITÓRIOS, 2 BANHEIROS, 1 SUITE COMPLETA, DEPENDÊNCIA DE EMPREGADA, ÁREA DE SERVIÇO E GARAGEM P/2 CARROS, ÁREA CONSTRUÍDA 304,78 m2.

OPÇÃO No. 29 - AV. MAURO RAMOS, ED. SOLAR DO FAIAL, APTO. 501, BLOCO "A", C/LIVING, 3 DORMITÓRIOS, BANHEIRO C/BANHEIRA DE MÁRMORE, AZULEJOS DECORADOS ATÉ O TETO, COPA-COSINHA, C/AZULEJOS DECORADOS ATÉ O TETO, CUBAS DE AÇO INOX, TAMPO EM MÁRMORE, ÁREA DE SERVIÇO, DEPENDÊNCIA DE EMPREGADA, APTO. TODO C/MASSA CORRIDA, SANCAS DE GESSO, ARMÁRIOS EMBUTIDOS, NA SALA DE JANTAR BELÍSSIMO ARMÁRIO, BAR E BIBLIOTECA, NA COSINHA ARMÁRIOS TIPO AMERICANO, CORTINAS NOVAS, AMPLA GARAGEM. ÁREA CONSTRUÍDA 150 m2.

OPÇÃO No. 23 - AV. OTHON GAMA DEÇA - SOLAR DE ALPERSTED, APARTAMENTO 203, FRENTE P/AVENIDA, COM LIVING, C/SACADA, 3 DORMITÓRIOS, BANHEIROS C/AZULEJOS DECORADOS ATÉ O TETO, COSINHA C/AZULEJOS DECORADOS ATÉ O TETO, AQUECIMENTO CENTRAL, DEPENDÊNCIA DE EMPREGADA, VESTÍBULO, AMPLA GARAGEM, PLAY-GROUND COBERTO, JARDIM DE RECREAÇÃO, SALÃO DE FESTAS, ÁREA CONSTRUÍDA 209,83 m2. ENTREGA DO PRÉDIO EM JULHO 76, CONDIÇÕES DE PAGAMENTO: NO ATO CR\$ 354.335,00 A COMBINAR, NAS CHAVES CR\$ 25.625,00 O SALDO P/C.E.F. - PREÇO CR\$ 700.000,00.

OPÇÃO No. 86 - RUA FELIPPI SCHMIDT, ED. BOUGAINVILLEA, AP. 1007, COM 1 DORMITÓRIO, SALA, COSINHA, BANHEIRO, ÁREA CONSTRUÍDA 58 m2. NO ATO CR\$ 49.000,00. SALDO A COMBINAR.

OFERTA ESPECIAL

CENTRO
ÓTIMA RESIDÊNCIA DE ALVENARIA, A RUA DOM JAIME CÂMARA, ÁREA CONTRUÍDA C/80m2. C/LIVING, SALA DE JANTAR, COSINHA, BANHEIROS, DEPENDÊNCIAS DE EMPREGADA, PORÃO HABITAVEL. TERRENO C/204m2. PREÇO CR\$ 400.000,00 A COMBINAR.

RUA: DUARTE SCHUTEL, ÓTIMA RESIDÊNCIA DE ALVENARIA, 2 PAVIMENTOS, COM ABRIGO P/CARROS, HALL DE ENTRADA EM MÁRMORE, ESCRITÓRIO, 1 SALA DE JANTAR, LIVING, COPA-COSINHA, DEPENDÊNCIA DE EMPREGADA, JARDIM DE INVERNO, LAVANDERIA, LAVABO, C/BOX, 3 DORMITÓRIOS, BANHEIROS, E ARMÁRIOS EMBUTIDOS. ACEITA IMÓVEL C/PARTE DO PAGAMENTO, DE PREFERÊNCIA SALAS. PREÇO CR\$ 1.400.000,00. NEGÓCIO URGENTE.

COQUEIROS
RUA: PASQUAL SIMONE, ÓTIMA RESIDÊNCIA DE ALVENARIA, COM 2 ANOS DE CONSTRUÇÃO, C/227,96 m2. C/LIVING, SALA DE ESTAR, 2 DORMITÓRIOS, MAIS UMA SUITE, BANHEIRO SOCIAL, COPA-COSINHA, DEPENDÊNCIA DE EMPREGADA, ÁREA DE SERVIÇO E GARAGEM. TERRENO C/370,20m2. TODO MURADO. PREÇO CR\$ 580.000,00 A COMBINAR.

ÚLTIMOS LOTES NO CENTRO, TERRENOS DE DIVERSAS ÁREAS, NEGÓCIO URGENTE.

Plantão até às 22:00 h. Inclusive aos Sábados e Domingos

Rua Arcipreste Paiva, 11

COQUEIROS

TRINDADE

OPÇÃO No. 47 - CASA DE ALVENARIA, C/3 DORMITÓRIOS, LIVING, COPA-COZINHA, BANHEIRO E GARAGEM. BANHEIRO E COSINHA C/AZULEJOS DECORADOS ATÉ O TETO, SANCAS DE GESSO, LUSTRES, ARMÁRIOS EMBUTIDOS. ÁREA CONSTRUÍDA 139m2, TERRENO C/540m2. PREÇO CR\$ 600.000,00 A COMBINAR.

OPÇÃO No. 80 - JARDIM STA. MÔNICA, LINDO TERRENO C/2.206 m2, LOTE TODO ARBORIZADO C/EUCALIPTOS. PREÇO CR\$ 380.000,00 A COMBINAR

OPÇÃO No. 55 - CASA DE MADEIRA, COM 60 m2. TERRENO C/336 m2. LIVING, 3 DORMITÓRIOS, SALA DE JANTAR, COSINHA, BANHEIRO E DEPENDÊNCIA DE EMPREGADA. PREÇO CR\$ 140.000,00 A COMBINAR.

OPÇÃO No. 78 - RUA WALDOMIRO COSTA, ÓTIMO TERRENO COM 968 m2, PLANO AO NÍVEL DA RUA. EXISTE 1 CASA DE MADEIRA HABITAVEL. PREÇO CR\$ 130.000,00 A COMBINAR.

BALNEÁRIO DANIELA

OPÇÃO No. 74 - 2 LINDOS LOTES COM 360 m2 CADA UM, PRÓXIMO A PRAIA, PREÇO DE CADA LOTE CR\$ 47.500,00 A VISTA. NEGÓCIO URGENTE.

CANASVIEIRAS

LINDA RESIDÊNCIA, DE ALVENARIA, ESTILO SUÍÇO, RECÉM CONSTRUÍDA, SITO À RUA DO COUNTRY CLUB, EM CANASVIEIRAS. ÁREA CONSTRUÍDA 130 m2. 2 PAVIMENTOS, SENDO O TERREO COM VARANDA, LIVING, COSINHA, 2 DORMITÓRIOS, C/CLOSED E BANHEIRO SOCIAL. 2o. PAVIMENTO COM SALLA, TERRAÇO, 2 DORMITÓRIOS. ANEXO C/DEPENDÊNCIA DE EMPREGADA, CARRAMANHÃO C/MESAS E BANQUETAS E CHURRASQUEIRA. PREÇO CR\$ 380.000,00 A COMBINAR.

BARRA DA LAGOA

OPÇÃO No. 73 - BELÍSSIMO TERRENO NA BARRA DA LAGOA, 25 x 25 METROS. PREÇO CR\$ 30.000,00: 625 m2.

OPÇÃO No. 69 - APARTAMENTO 41, EDIFÍCIO ITAMARACA, COM LIVING, 2 DORMITÓRIOS, COSINHA, BANHEIRO, ÁREA DE SERVIÇO E GARAGEM. PREÇO CR\$ 185.000,00 A COMBINAR.

OPÇÃO No. 36 - RUA ABEL CAPELLA, ED. ITAMARACA, APTO. 42, BLOCO "E", 3o. ANDAR C/LIVING, 2 DORMITÓRIOS, COSINHA E ÁREA DE SERVIÇO, ÁREA CONSTRUÍDA 67,59 m2. PREÇO CR\$ 150.000,00 A COMBINAR.

ESTREITO

OPÇÃO No. 04 - CASA DE MADEIRA, PAREDES DUPLAS, COM 125 m2, C/LIVING, COPA-COSINHA, 3 DORMITÓRIOS, BANHEIRO, ÁREA DE SERVIÇO, GARAGEM, APARELHO AR CONDICIONADO, TERRENO DE ESQUINA C/12x25 mts. PREÇO CR\$ 210.000,00 A COMBINAR.

OPÇÃO No. 71 - 2 CASAS DE MADEIRA, A RUA CORONEL COSTA, SENDO UMA CASA C/LIVING, 3 DORMITÓRIOS, COPA-COSINHA, BANHEIRO DE ALVENARIA E ENTRADA P/CARROS. ÁREA CONSTRUÍDA 48,69 m2. OUTRA CASA C/1 SALA, 1 DORMITÓRIO, COPA-COSINHA, BANHEIRO DE ALVENARIA, ÁREA CONSTRUÍDA 28 m2. PREÇO CR\$ 150.000,00 A COMBINAR.

ÓTIMA ÁREA DE TERRA C/3.200 m2. 20 DE FRENTE POR 160 METROS. EXISTE UM GALPÃO DE 1.000 m2. PREÇO CR\$ 1.700.000,00 A COMBINAR. NEGÓCIO URGENTE. RUA: LEOBERTO LEAL.

PONTA DE BAIXA

PONTA DE BAIXO - SÃO JOSÉ
OPÇÃO No. 32 - RUA ASSIS BRASIL, CASA DE ALVENARIA, RECÉM CONSTRUÍDA, COM LIVING, 3 DORMITÓRIOS, BANHEIRO, COSINHA, C/AZULEJOS DECORADO ATÉ O TETO, DEPENDÊNCIA DE EMPREGADA, LAVANDERIA, GARAGEM, LIVING ACARPETADO, RUA TODA CALÇADA, FRENTE P/O MAR, ÁREA CONSTRUÍDA 140 m2. TERRENO C/ 362 m2. PREÇO CR\$ 400.000,00 A COMBINAR. ACEITA OUTRO IMÓVEL COMO PARTE DO PAGAMENTO.