O TEMPO – Pressão Atmosférica Média: 1015.8 milibares. Temperatura média do dia: 18.6o., máxima insolação de 28.2o. mínimo à noite 08.4o. (No Planalto: média mínima 02.4o.) Estado do céu: Cumulus, Stratus, Cirrus, de claro a meio encoberto. Nevoeiros noturnos. Estado do Tempo: Bom no Planalto. No litoral: Tempo bom. Massa fria ao sul. Previsão: A. Seixas Netto.

O ESTADO

Florianópolis – Sábado 10 de julho de 1976 – Ano. 62 – No. 18.431 – Edição de hoje 16 páginas – Cr$ 2,00

INSCRIÇÕES AO BANDEIRANTISMO – Encontra-se abertas no Distrito de Florianópolis, da Federação das Bandeirantes do Brasil, as inscrições para ingresso ao Bandeirantismo, para meninas e jovens na faixa atária de 6 a 18 anos, para as categorias, com mais de 18 anos, para a categoria de coordenadorias. As incrições e maiores informações poderão ser obtidas na sede do Distrito, à rua Hermann Blumenau, 54, no horário de 15 às 17 horas, até o dia 11 do corrente.

Geisel: Bipartidarismo depende de Arena e MDB

Classificando de "desastrosa" a experiência do pluripartidarismo vivida pelo País até a edição do AI-2, o Presidente Geisel declarou ontem em Betim que o atual sistema bipartidário "tem condições de capitalizar todas as tendências políticas, desde que cada um dos dois partidos cumpra, responsavelmente, seu dever". Na entrevista que concedeu a uma jornalista mineira, quando percorria as instalações da fábrica de automóveis da Fiat, que acabara de ser inaugurada", o Presidente disse ainda que antes de se pensar em qualquer mudança é necessário esgotar todas as potencialidades do atual sistema (Pag.3).

Planalto catarinense assistiu ontem a maior nevada dos últimos anos

A neve caiu ontem com abundância durante quatro horas consecutivas em praticamente todos os municípios do Planalto catarinense. Em São Joaquim (foto) e Curitibanos as atividades comerciais foram interrompidas. Foi a maior nevada dos últimos dez anos e as previsões indicam que o fenômeno poderá voltar a ocorrer hoje (Página 9)

Foto Orestes Araújo

Konder pede aos habitantes do Oeste amplo apoio à Arena

Página 3.

A Câmara vai fazer um (*rush*) de trabalho após o recesso para votar a reforma do Judiciário e a lei da S/As (P.5).

Giuliari lembra estatutos para negar a virada de mesa

Página 8.

Caetano, Bethânia e Gal voltaram ontem para o Rio (f). Gilberto Gil foi transferido da cadeia para o hospital (Pags. 7 e 16).

Andreotti volta a ser cotado para chefia do governo italiano

Página 2.

Gripe provoca um movimento grande nas farmácias da Cidade

Página 16.

Lojistas não acham vantajoso comércio aberto das 8 às 18 hs.

Página 15.

A TELESC informa que a partir de zero hora de hoje foi ativada a central telefônica de Canoinhas, com capacidade de 1.000 terminais e está ligada ao sistema D.D.D. O prefixo será 477.

1.500 mortos em cinco dias de combate no Líbano

Beirute — Os cristãos direitistas consolidaram ontem seu triunfo em uma província que fora predominantemente muçulmana, no Norte do país, depois de cinco dias de encarniçados combates em que aproximadamente 1.500 pessoas perderam a vida. Outras batalhas ocorreram em várias frentes perto dos quase 2.100 quilômetros do reduto cristão, que continua se organizando para se tornar um Estado separado. Os dois setores continuam se acusando reciprocamente pelas atrocidades cometidas. Um jornalista ocidental disse a The Associated Press, depois de visitar a zona de combate da cidade de Chekka, que foram sepultados ontem naquele local aproximadamente 12 cadáveres de cristãos mutilados que, segundo residentes locais, foram mortos por palestinos. George Saade, membro cristão do Parlamento, representante da região, disse aos jornalistas que os invasores palestinos e esquerdistas libaneses haviam massacrado 81 pessoas em várias povoações e que 50 pessoas haviam desaparecido.

Os palestinos acusaram os cristãos de metralharem 57 famílias de conhecidos esquerdistas residentes na capital da província de Koura. As famílias foram metralhadas em frente ao edifício sede do governo de Ameoun. Fontes direitistas disseram que dez mil combatentes cristãos estavam sitiando a população de Enfe na zona litorânea situada ao norte do reduto. Enfe está em poder dos guerrilheiros palestinos e seus aliados libaneses esquerdistas. Com exceção de Enfe, toda a província de Koura, no extremo Nordeste do reduto cristão, foi "libertada", segundo uma rádio cristã.

O sítio a Enfe está sob a responsabilidade de combatentes do partido falangista, milicianos "Tigres" do Partido Liberal Nacional do ex-presidente Camille Chamoun e "Brigada de Gigantes", comandada por Tony Franjieh, filho do presidente cristão Suleiman Franjieh. Contam com o reforço de combatentes das montanhas que se lançaram à luta depois que os palestinos tomaram o reduto cristão, há cinco dias, em represália pelo sítio ao acampamento de refugiados palestinos de Tal Zaatar, na zona de Beirute em poder dos direitistas. Os palestinos e os esquerdistas realizaram um ataque contra as posições cristãs perto do porto e da zona bancária do centro da cidade, onde se inicia a linha de frente que divide Beirute em duas partes. Mas, segundo fontes de segurança, o ataque foi repelido. Enquanto isso continua a terrível batalha por Tal Zaatar, onde obstinados guerrilheiros esquerdistas resistem há 17 dias a um intenso bombardeio de todas as direções.

O coronel Antoine Barakat, oficial cristão do disperso Exército libanês, disse a um ocidental que os defensores de Tal Zaatar dispõem somente de um único edifício na zona do acampamento que mantêm sob seu controle.

ITÁLIA

ANDREOTTI PODE SER PREMIER MAIS UMA VEZ

Roma — Duas novas figuras e uma já familiar, todas da democracia cristã, são consideradas como as principais candidatas a ocupar o cargo de chefe do governo italiano. Provavelmente segunda-feira o presidente Giovanni Leone dará início ao processo de formação de um novo gabinete. Aldo Moro renunciou ontem. Segundo fontes políticas, o presidente deverá encarregar dessa tarefa a Giulio Andreotti, Arnaldo Forland ou Francesco Cossiga.

Andreotti, de 57 anos, foi membro do Parlamento desde as primeiras eleições de pós-guerra, em 1948, foi primeiro-ministro duas vezes, além de desempenhar outras funções no gabinete. Mantém estreitos vínculos com o Vaticano. Entretanto é acusado de envolvimento no escândalo Lockheed, onde figura como um dos prováveis subornados. Forland, de 50 anos, foi eleito pela primeira vez em 1958, foi ministro da Defesa do premier Aldo Moro e recentemente surgiu como uma personalidade de influência no Partido Democrata-Cristão. Cossiga, mencionado como a última possibilidade, tem 47 anos e, como ministro do Interior de Moro, ocupou com frequência as primeiras páginas dos jornais durante as operações de resgate durante o terremoto que sacudiu em maio o Nordeste do país. E também primo do chefe do Partido Comunista Enrico Berlinguer.

Andreotti: um dos cotados

Embora os democratas-cristãos continuem sendo o maior partido da Itália, como resultado das eleições do mês passado, não puderam obter uma maioria na Câmara dos Deputados, de 630 cadeiras, por uma diferença de 53, e devem por conseguinte formar uma coalizão com outros partidos ou formar um governo de minoria, integrado em sua totalidade por membros do PDC, que certamente teria curta duração. A fim de integrar uma coalizão de maioria, necessitam contar com os socialistas, já que recusaram reiteradamente qualquer fórmula que inclua o PC, o segundo partido do país. Mas os socialistas também disseram reiteradamente que só voltarão ao governo se os comunistas desempenharem um papel na formulação da política nacional.

Argentina: 7 mortos no aniversário da independência

Buenos Aires — A Argentina comemorou ontem o centésimo-sexagésimo aniversário da declaração da independência sob graves problemas econômicos e a rotineira onda de violência, que ontem fez mais quatro vítimas: quatro guerrilheiros foram mortos num tiroteio com forças de segurança em Don Torcuato, 20 quilômetros ao norte da capital. Em La Plata foram encontrados na noite de anteontem dois cadáveres que tinham os braços amarrados e estavam crivados de balas. Também morreu uma mulher que ficou ferida quando da explosão de uma bomba, na sexta-feira da semana passada, no refeitório de um importante departamento policial. Além disso, um incêndio provocado na biblioteca do Centro de Engenheiros da capital ocasionou a destruição de uns 15 mil volumes. Na faculdade de medicina, foram atirados panfletos do Exército Revolucionário do Povo — ERP —, motivando a imediata intervenção da polícia.

No plano econômico, o governo anunciou aumentos de 15 a 25 por cento nas tarifas telefônicas, postais e de serviços de água. Na próxima semana será a vez dos serviços de transporte público. Os salários foram aumentados em apenas 15 por centro em junho e o governo já afirmou que este ano não haverá mais reajustes. O poder aquisitivo dos trabalhadores diminuiu acentuadamente, observando-se a recessão em algumas indústrias, principalmente as automobilísticas. A inflação, nos seis primeiros meses do ano, atingiu 196 por cento.

Regime racista da África do Sul faz concessões

Johannesburg — Numa aparente tentativa de "acalmar os ânimos" na África do Sul, o regime racista de minoria branca chefiado por John Vorster está adotando algumas medidas. Ontem, por exemplo, o gabinete autorizou o fornecimento de energia elétrica a todas as casas da população negra de Soweto, nas proximidades da capital, local onde ocorreram as violentas manifestações do mês passado, que custaram a vida de aproximadamente 176 negros.

No início da semana, o governo deixou sem efeito a obrigação de se utilizar a língua "africaner", de origem holandesa, nas escolas frequentadas pelos negros. A imposição deste idioma é que originou toda a violência, pois os estudantes preferem o inglês. Mas outro dos grandes motivos é a carência de serviços públicos no povoado de Soweto, onde a população não tinha nem mesmo energia elétrica. Estas decisões do governo racista são consideradas "concessões significativas" para os negros dos centros urbanos da África do Sul, onde quatro milhões de brancos governam 18 milhões de negros, que não tem sequer direito a voto. Entretanto, a rede de energia elétrica de Soweto custará o equivalente a 660 milhões de cruzeiros e os trabalhos durarão aproximadamente sete anos.

Uruguai aumenta preços e desvaloriza o peso

Montevidéu — O peso uruguaio sofreu ontem sua décima-primeira desvalorização este ano e o governo autorizou uma alta de 37 por cento no preço do leite, poucos dias depois de outros aumentos de preços de artigos essenciais, e em momentos em que se apreciava um controle do processo inflacionário. O leite ficou custando o equivalente a 20 centavos de dólar (pouco mais de dois cruzeiros) por litro. A alta se soma a outras que entraram em vigor no dia primeiro deste mês e incluem desde os combustíveis até artigos comestíveis de primeira necessidade. O governo concedeu também aumentos salariais de 20 por cento mas os trabalhadores só os receberão no fim de semana. Sabe-se também que aumentarão as tarifas de luz e telefone, que no futuro serão ajustadas a cada dois meses, segundo informações do governo.

Espanha: os correios estão paralisados

Madri — O novo governo do primeiro-ministro Adolfo Suarez enfrentou ontem seu primeiro desafio, devido à greve dos Correios em todo o país. Suarez e seus ministros, que prestaram juramento há 48 horas, realizaram sua primeira sessão formal com o Rei para discutir a greve não autorizada de mais de 15 mil trabalhadores do serviço postal e telegráfico. Circularam informações de que o governo poderia ordenar o envolvimento dos grevistas no serviço militar tal como ocorreu em janeiro passado com outra greve. O decreto que pôs os funcionários postais sob disciplina militar foi suspenso em 8 de março, mas poderá ser revigorado a qualquer momento, disseram os funcionários.

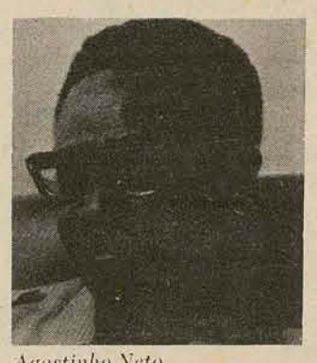
Agostinho Neto

Agostinho confirma pena de morte

Londres — O presidente angolano Agostinho Neto confirmou ontem as penas de morte contra três mercenários ingleses e um norte-americano, segundo a BBC. Ignora-se a data das execuções. Segundo a rádio inglesa, Agostinho Neto disse em Luanda que "a prática do mercenarismo deve ser abolida do planeta". Os quatro condenados à morte por atividades mercenárias em Angola são o norte-americano Daniel e os ingleses Costas Georgiou ("coronel Callan"), Andrew Mackenzie e John Derek Barker. Nove outros mercenários, entre os quais o argentino naturalizado norte-americano Gustavo Grillo, foram sentenciados a penas de prisão que variam de 16 a 30 anos.

Franceses dizem que Idi colaborou com guerrilha

Paris — As autoridades de Uganda colaboraram passivamente com o sequestro do avião da Air France no mês passado ao permitir que os sequestradores recebessem reforços depois que o aparelho aterrissou no aeroporto de Entebbe, declararam fontes francesas.

A "cumplicidade" ugandense no sequestro será um ponto importante na reunião do Conselho de Segurança, que debate a operação de resgate israelense.

Fontes francesas disseram que o governo de Paris não tinha provas de que os soldados ugandenses tivessem colaborado com os sequestradores na custódia dos reféns, como afirmaram anteriormente alguns prisioneiros. Contudo, os ugandenses estenderam cordões de isolamento em torno dos locais onde estavam os prisioneiros e impediram o acesso de todos, menos os sequestradores, além de permitir a transmissão de mensagens em código à Torre de Controle do aeroporto de Entebbe para sua retransmissão aos membros do grupo pró-palestino antes aterrissagem ali.

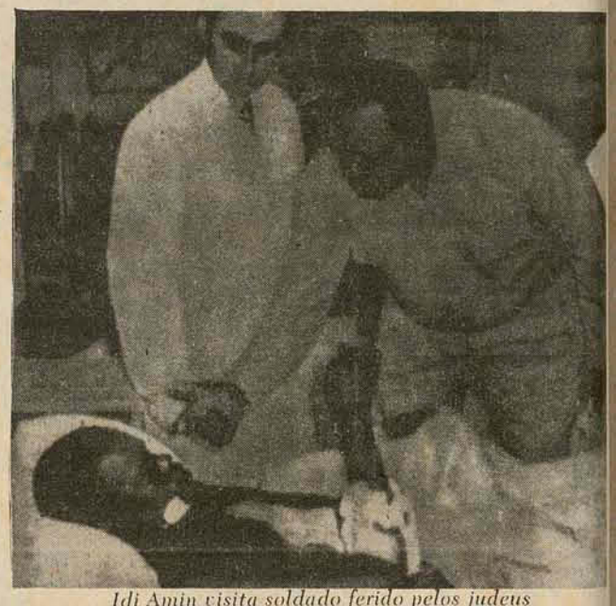
Idi Amin visita soldado ferido pelos judeus

CASAN
cia catarinense de águas e saneamento

EDITAL - TOMADA DE PREÇOS Nº 45/76

A COMPANHIA CATARINENSE DE ÁGUAS E SANEAMENTO – CASAN –, sociedade de economia mista, registrada na Junta Comercial do Estado sob o no. 34.438, CGC do Ministério da Fazenda no. 82.508.433/001, com sede -a rua Tiradentes no. 17, em Florianópolis - SC, comunica que se encontram a disposição dos interessados no endereço acima mencionado, os elementos da TOMADA DE PREÇOS No. 45/76 destinada a selecionar propostas para aquisição de VEÍCULOS sendo que os mesmos deverão ser entregues no ALMOXARIFADO CENTRAL – BARREIROS - FLORIANÓPOLIS - SC.

O EDITAL encontra-se afixado no mural da recepção da CASAN, andar térreo, local onde deverão ser entregues as propostas até as 15:00 (quinze) horas do dia 26 (vinte e seis) de julho de 1976.

Florianópolis, 08 de julho de 1976.
A DIRETORIA

FEDERAÇÃO DAS INDÚSTRIAS DO ESTADO DE SANTA CATARINA
SERVIÇO NACIONAL DE APRENDIZAGEM INDUSTRIAL
(S E N A I)
Departamento Regional de Santa Catarina
FLORIANÓPOLIS
CONCURSO

Acham-se abertas de 14 de julho a 5 de agosto de 1976, as inscrições ao concurso para preenchimento de uma (1) vaga para Assistente de Treinamento na Agência de Treinamento do Senai, em Joinville.

CONDIÇÕES PARA A INSCRIÇÃO
EXIGE-SE
a. Quitação com o Serviço Militar
b. Certidão de Nascimento (mínimo 21 anos e máximo 35)
c. Curriculum Vitae
d. Título de Eleitor
e. Prova de Conclusão do 2o. grau
f. Carta de referência passada pelo último empregador do candidato.
g. Abreugrafia e atestado de saúde
h. Duas fotografias 3x4

VANTAGENS
Vencimentos de Cr$ 1.997,00 (hum mil, novecentos e noventa e sete cruzeiros) mensais e um aumento a partir de julho, cujo índice será fixado pelo Conselho Nacional de Política Salarial. Outras vantagens.
Os interessados serão atendidos na Agência de Treinamento do Senai, em Joinville, à rua do Príncipe, 115 e 123 – salas 21 e 23.

Florianópolis, 10 de julho de 1976.
A DIREÇÃO

FEDERAÇÃO DAS INDÚSTRIAS DO ESTADO DE SANTA CATARINA
SERVIÇO NACIONAL DE APRENDIZAGEM INDUSTRIAL
(S E N A I)
Departamento Regional de Santa Catarina
FLORIANÓPOLIS
CONCURSO

– Acham-se abertas de 14 de julho a 05 de agosto de 1976, as inscrições ao concurso para preenchimento de uma (1) vaga para Encarregado de Serviço na Agência de Treinamento do Senai, em Criciúma.

CONDIÇÕES PARA A INSCRIÇÃO
EXIGE-SE
a. Quitação com o Serviço Militar
b. Certidão de Nascimento (mínimo 21 anos e máximo 35)
c. Curriculum Vitae
d. Título de Eleitor
e. Prova de Conclusão do 2o. Grau
f. Certificado de Conclusão do Curso de Datilografia
g. Carta de referência passada pelo último empregador do candidato.
h. Abreugrafia e Atestado de Saúde
i. Duas fotografias 3x4

VANTAGENS
Vencimento de Cr$ 984,00 (novecentos e oitenta e quatro cruzeiros) mensais e um aumento a partir de julho, cujo índice será fixado pelo Conselho Nacional de Política Salarial.
Os interessados serão atendidos na Agência de Treinamento do Senai, em Criciúma, à avenida Getúlio Vargas, no. 44, salas 103 e 104 – 1o. andar.

Florianópolis (SC), 10 de julho de 1976.
A DIREÇÃO

FEDERAÇÃO DAS INDÚSTRIAS DO ESTADO DE SANTA CATARINA
SERVIÇO NACIONAL DE APRENDIZAGEM INDUSTRIAL
(S E N A I)
Departamento Regional de Santa Catarina
FLORIANÓPOLIS
CONCURSO

Acham-se abertas de 14 de julho a 05 de agosto de 1976, as inscrições ao concurso para preenchimento de uma (1) vaga para Encarregado de Serviço na Agência de Treinamento do Senai, em São Bento do Sul.

CONDIÇÕES PARA A INSCRIÇÃO
EXIGE-SE
a. Quitação com o Serviço Militar
b. Certidão de Nascimento (mínimo 21 anos e máximo 35)
c. Curriculum Vitae
d. Título de Eleitor
e. Prova de Conclusão do 2o. Grau
f. Certificado de Conclusão do Curso de Datilografia
g. Carta de referência passada pelo último empregador do candidato.
h. Abreugrafia e Atestado de Saúde
i. Duas fotografias 3x4

VANTAGENS
Vencimento de Cr$ 984,00 (novecentos e oitenta e quatro cruzeiros) mensais e um aumento a partir de julho, cujo índice será fixado pelo Conselho Nacional de Política Salarial.
Os interessados serão atendidos na Agência de Treinamento do Senai, em São Bento do Sul, à rua Augusto Klimmek, 120/130.

Florianópolis (SC), 10 de julho de 1976.
A DIREÇÃO

FEDERAÇÃO DAS INDÚSTRIAS DO ESTADO DE SANTA CATARINA
SERVIÇO NACIONAL DE APRENDIZAGEM INDUSTRIAL
(S E N A I)
Departamento Regional de Santa Catarina
FLORIANÓPOLIS
CONCURSO

Acham-se abertas de 12 a 26 de julho de 1976, as inscrições ao concurso para preenchimento de uma (1) vaga para Servente no Departamento Regional do Senai de Santa Catarina, em Florianópolis.

CONDIÇÕES PARA A INSCRIÇÃO
EXIGE-SE
a. Quitação com o Serviço Militar (quando a ele sujeito)
b. Certidão de Nascimento (mínimo 21 anos e máximo 35)
c. Título de Eleitor
d. Prova de Conclusão do 1o. Grau ou escolaridade equivalente
e. Carta de referência passada pelo último empregador do candidato
f. Abreugrafia e Atestado de Saúde
g. Duas fotografias 3x4

VANTAGENS
Vencimentos de Cr$ 712,80 (setecentos e doze cruzeiros e oitenta centavos) mensais e um aumento a partir de julho, cujo índice será fixado pelo Conselho Nacional de Política Salarial. Outras vantagens.
Os interessados serão atendidos na sede do Departamento Regional do SENAI, à Rua Tenente Silveira, 35 – 9o. andar – Edifício Apolo.

Florianópolis, 09 de julho de 1976.
A DIREÇÃO

VENHA PASSAR AS FÉRIAS NO LIRA.

Competições variadas para ocupar as férias de inverno.
Dias 10 e 11/07 – Gincana infantil.
Dias 17 e 18/07 – Gincana infanto-juvenil.

Colaboração : Caderneta de Poupança APESC

Governador pede apoio à Arena em troca de obras

Foi o primeiro dia da viagem ao Oeste, e Konder Reis aproveitou as inaugurações das agências da Telesc e do Banco do Brasil em Xaxim para solicitar da população local que vote na Arena.

Xaxim — Durante a inauguração da agência do Banco do Brasil ontem nesta cidade, o governador Konder Reis lançou um apelo político declarando que "para que possamos prosseguir no nosso trabalho em favor do povo brasileiro e catarinense em especial, é necessário o apoio desta população à Aliança Renovadora Nacional".

— Creio que o povo de Xaxim saberá como vai agradecer os benefícios que tem recebido dos governos federal e estadual.

O secretário do Oeste, João Valvite Paganella, também falando em nome do governador disse que "Xaxim passou agora a integrar o sistema nacional de telecomunicações, que vem recebendo do presidente Ernesto Geisel todo apoio e dinamismo".

— Este ato é a segurança de que o governo confia no povo deste município, que com certeza saberá recompensar essa confiança nas próximas eleições municipais — acrescentou.

O governador e sua comitiva inauguraram ontem em duas solenidades, a agência da Telesc, com 250 terminais e uma agência bancária. A instalação bancária estava sendo reivindicada desde 1968.

O coronel Perachi Barcellos, diretor da 6ª região do Banco do Brasil, também discursou. "Somente este ano o Banco do Brasil vai inaugurar mais 130 novas agências em todo o território nacional. Na minha região serão inauguradas 30 novas agências, 20 no Paraná e 10 em Santa Catarina". Bom Retiro, Urussanga, Maravilha, Orleans, Ceará e Turvo, mais as duas inauguradas ontem fazem parte desse esquema.

O representante das classes produtoras de Xaxim, Darci Lopes da Silva, afirmou em seu pronunciamento durante a mesma solenidade que "a criação e instalação dessa agência foi um ato sensato e acerto da direção do Banco do Brasil, pois em nosso município tivemos um aumento da terra tecnificada em 100% e de produção de milho em 50%.

— No último ano, a carteira de crédito agrícola do Besc teve um aumento de financiamento somente para a nossa região de aproximadamente 100%. O município cresceu, desenvolveu-se industrialmente. Hoje já temos uma população estimada em 34 mil habitantes".

Além da agência de Xaxim, a comitiva governamental que visita o Oeste também inaugurou uma em Mondaí.

Perachi destacou que "essas agências que o Banco do Brasil está instalando em todo o território nacional é consequência do desenvolvimento de cada região beneficiada".

— Nosso banco tem prestado o máximo de atenção ao homem do campo, sobretudo no governo do eminente Presidente Ernesto Geisel, que tudo tem feito para melhor atender o agricultor brasileiro. Ele tem feito, demonstrado e tem realizado.

Dialogando com agricultores presentes, o ex-governador gaúcho, bem humorado, fez um apelo aos agricultores que têm dinheiro guardado em travesseiro ou embaixo do colchão para que façam seus depósitos no Banco, pois o dinheiro tem que girar, "principalmente com a inflação. que hoje sofremos, que é somente nossa, é consequência da que existe lá fora.

Justificando seu pedido, afirmou que "isso aqui não é só uma casa que se tira dinheiro. O agricultor também tem que botar dinheiro nesse banco, caso contrário ele irá embora".

VIAGEM DE SERVIÇO

O programa, embora seja de inaugurações, é considerado pelo governo como uma viagem de serviço. Paralelamente aos atos festivos, a comitiva governamental desenvolve contatos políticos e administrativos paralelos. Em Mondaí, o governador esteve reunido com os membros do diretório municipal, quando foram discutidas e traçadas diretrizes básicas com vistas ao pleito deste ano.

À noite, Konder Reis retornou a Chapecó, onde participou do congresso de abertura dos Jogos Estudantis Regionais, que serão iniciados hoje.

Na manhã de hoje, todos se deslocarão para São Miguel d'Oeste, onde será inaugurado o sistema de abastecimento de água daquela cidade, a Coordenadoria Regional de Educação e uma escola básica.

Também consta do roteiro uma visita ao município de Dionisio Cerqueira, que faz divisa com a Argentina, para inaugurar a rede de energia elétrica rural construída pela Erusc e a iluminação pública do acesso São Miguel d'Oeste—BR-282. O ato será realizado em praça pública e um palanque já está montado no local.

Domingo e segunda-feira outros municípios do Oeste e do Extremo-Oeste serão visitados, também com a finalidade de inaugurar obras.

Acompanham o governador o senador Lenoir Vargas, secretário do Oeste João Valvite Paganella, coronel Décio Lago, chefe da Casa Militar, secretário da Educação e deputados federais e estaduais. Do MDB, compareceram às solenidades os deputados Ernesto de Marco e Menezes Lima.

Pichetti a favor da reabertura dos cassinos: não é mais possível sustentar falsa moral

Pichetti: "distensão" para jogos de azar.

O deputado Antônio Pichetti, ao opinar sobre a reabertura dos cassinos no Brasil, proposta na Assembléia por seu colega Júlio César, disse ontem que a medida viria legalizar uma situação que já existe de fato no país e se constitui "em uma necessidade imperiosa do momento, não sendo mais possível sustentar uma falsa moral em torno do jogo do azar".

"Hoje joga-se em qualquer lugar, na esquina, no lar. nos bares" — lembrou o parlamentar — "tudo na clandestinidade. Por que não reabrir os cassinos, sob rigorosa fiscalização do governo?" A reabertura — frisou — não significaria incentivo ao jogo, pois jogar é questão de vontade, de querer, acima de tudo é uma opção pessoal de cada um.

Mais adiante o representante de São Miguel do Oste procurou justificar algumas razões para a reabertura dos cassinos, afirmando que seria uma forma de conter a evasão do dinheiro brasileiro para outros países, uma vez "que há muitos adeptos do jogo, no Brasil, que se dirigem aos países vizinhos, para frequentar cassinos e muitos turistas de outros países, também frequentadores de cassinos, que não encontram essas casas de diversão no Brasil".

"Muitos brasileiros, sob o pretexto de fazer compras ou turismo viajam para a Argentina e Paraguai, mas, na verdade, se dirigem àqueles países com o intuito de frequentar cassinos", exemplicou. E continuou: "De outro lado, inúmeros turistas de outros países, que visitam nossos balneários, ficam frustados, quando não encontram cassinos para se divertir".

SÓ ALGUNS

Ao contrário do autor da proposta, Júlio César, segundo o qual Santa Catarina poderia comportar três cassinos, Pichetti é de opinião que "somente o Balneário Camboriú poderia sediar um Cassino em Santa Catarina por ser a "meca" de encontro dos catarinenses e de turistas". Acha ele que o "controle sobre os cassinos deve ser muito rigoroso para evitar abusos e seu número deve ser limitado: dois cassinos deve ser muito rigoroso para evitar abusos e seu número deve ser limitado: dois cassinos no Nordeste do país, um em São Paulo, a reabertura do Quitandinha, em Petrópolis, outro na Foz do Iguaçú, Balneário Camboriú e Porto Alegre".

Admitiu também que os cassinos poderiam ser de propriedade do próprio governo e até "seria mais fácil para realizar o controle".

Afirmando que "o governo brasileiro é o maior agenciador de jogo de azar no país", citando como exemplos a loteria esportiva e loteria simples, o deputado Pichetti não vê "nenhuma consequência maléfica na reabertura dos cassinos" e procurou explicar a legislação que proibe somente o jogo de azar, cujo resultado depende exclusivamente da sorte., "mas como ele é legalizado, no caso da Loteria Esportiva, também poderia sê-lo para os cassinos".

"Muitas vezes a polícia, na sua função de reprimir o jogo, tem cometido equívocos, por desconhecer o jogo, não permitindo que em jogo de bolão, por exemplo, se aposte dinheiro, modalidade que depende exclusivamente da habilidade do jogador e que, portanto, permite jogo a dinheiro".

De outra parte, o deputado Waldir Buzato também se expressou favorável a reabertura dos cassinos, "como uma forma que o governo poderia adotar para angariar rendas destinadas a fins sociais ou para solucionar problemas que afligem o país".

Igualmente ao deputado Pichetti, o deputado Buzato afirma que "o jogo já existe, faltando apenas a sua oficialização para que seus adeptos o façam sem infringir as leis do país".

CPI habitacional retoma depoimentos após recesso

Apesar do desinteresse que em certo momento quase a desacreditou, a CPI do Sistema Financeiro Habitacional, presidida pelo deputado federal Dib Cherem ja realizou 4 internas e 12 plenarias, ouvindo 20 depoimentos, entre os quais os do ministro do Interior, presidente da Caixa Econômica Federal, da ex-presidenta do BNH, Sandra Cavalcanti e outros.

Para o mês de agosto, quando sera levantado o recesso atual do Parlamento, estao previstos mais 13 depoimentos. Mauricio Schulmann, presidente do BNH, Nascimento e Silva, da Previdência Social serao alguns dos depoentes nesta segunda fase de inquerito sobre o problema habitacional brasileiro.

A CPI da Habitaçao como ficou conhecida ja tomou algumas medidas consideradas por seus membros como de grande alcance. Designou membros para diligências na Cohab de Sao Paulo e na Sehab do Rio de Janeiro, onde os problemas setoriais sao mais agudos. Alem disso, encaminou-se carta precatoria ao juiz de direito da comarca do Rio de Janeiro, para intimaçao do empresario Linaldo Uchôa de Medeiros, hoje ex-presidente do grupo Lume.

Liberdade de imprensa é tema de encontro: Chapecó

Durante o 5º Encontro dos Jornalistas de Santa Catarina, marcado para os dias 30 e 31 de julho e 1º de agosto, em Chapecó, serao debatidos quatro temas: "Liberdade de Imprensa e Etica Profissional: Exercicio da Profissao-Legislação, Salário e Mercado de Trabalho; Formação e Aperfeiçoamento Profissional; e Atuação das Entidades de Classe". O temario foi aprovado ao final da reunião da diretoria da Casa do Jornalista, com a participação de dirigentes do Sindicatos dos Jornalistas Profissionais e Sindicato dos Radialistas, entidades promotoras do Encontro de Chapecó.

A reunião dos jornalistas catarinenses sera instalada na sexta-feira, dia 30, às 20 horas, prosseguindo sabado, durante todo o dia, com exposiçoes, conferências e reuniões das comissões tecnicas. No dia 1º de agosto, domingo, serão realizadas novas sessões plenarias pela manhã, culminando com aprovação da "Carta de Chapecó", que se constituirá no documento final do Encontro e devera conter as principais reivindicações dos profissionais de imprensa.

O presidente da Comissão Organizadora, José Nazareno Coelho, está encaminhando às empresas jornalísticas e a todos os profissionais de imprensa um oficio circular confirmando o Encontro, com pormenores sobre o temario ja aprovado e o programa a ser cumprido. Enquanto isso, em Chapecó, uma comissão executiva, presidida pelo jornalista Celso Nunes Moura, esta tomando as medidas de carater administrativo. As despesas de hospedagem e alimentação dos participantes serão cobertas pelos patrocinadores do Encontro.

O Encontro de Chapecó é o primeiro que as entidades de classe realizam no oeste de Santa Catarina e foi aprovado na ultima reunião da classe, em Itajai. Além dos debates e estudos a serem procedidos em função dos assuntos constantes do temario, o congresso dos jornalistas possibilitara o congraçamento dos profissionais, ao mesmo tempo em que serão orientados a regularizarem a sua situação perante o Ministerio do Trabalho, de acordo com a legislação em vigor.

FLORIANÓPOLIS PÁLACE HOTEL

Levamos ao conhecimento do público em geral o novo número do nosso PABX

22-9633

A PRESTO LABOR ESTÁ PREPARANDO CANDIDATOS PARA CONCURSOS. APROVEITE A CHANCE.

A Presto Labor vai colocar a seu serviço toda a experiência que ela possui na preparação de candidatos para concursos. Para isso, abriu inscrições para quatro cursos intensivos e práticos, que contarão com professores especializados e farto material didático. Vá logo ao Centro de Treinamento da Presto Labor. As vagas são limitadas.

1 Auxiliar de Escritório

Curso compacto de aperfeiçoamento, visando a melhoria horizontal do desempenho profissional. Aulas práticas e teóricas, dirigidas a candidatos a concursos públicos de auxiliar de escritório.

Horário: das 18 às 21 h. Constam do currículo: Português, Matemática, Correspondência, Técnicas de Arquivo, Relações Públicas e Humanas.

40 vagas. Preço por participante: Cr$ 360,00, em duas parcelas de Cr$ 180,00.

2 Desenvolvimento de Secretárias

Curso de aperfeiçoamento profissional visando a atualização e melhoria horizontal do desempenho profissional. Indicado para pessoas que já exerçam a função e estejam se candidatando a concursos publicos. Matérias: Português, Matemática, Datilografia em máquinas eletricas, Procedimentos Administrativos e Burocraticos, Arquivistica, Etiqueta, Correspondencia Comercial, Relações Publicas e Humanas. Inicio dia 12/07/76, com termino previsto em 04/10/76. Horario: das 14 às 17 h. 40 vagas. Preço por participante: Cr$ 1.320,00, em seis parcelas de Cr$ 220,00.

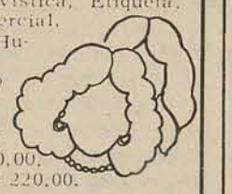

3 Programador

Curso compacto de especialização, visando a melhoria vertical das habilidades funcionais. Específico para desenvolvimento de profissionais e para preparação à seleção pública. Dos módulos de especialização constam: Conceitos de O.S., JCL e Revisão Cobol. Horario das 20 às 23 h, perfazendo 45 horas aula. Inicio em 08/07/76 e termino em 24/07/76. 40 vagas. Preço por participante: Cr$ 440,00 em duas parcelas de Cr$ 220,00.

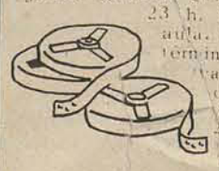

4 Datilografia em Máquinas Elétricas

Curso intensivo de qualificação profissional, dirigido a secretarias, auxiliares de escritório e demais funções de apoio administrativo. Inicio em 12/07/76, termino em 04/10/76. Aulas ministradas em maquinas eletricas IBM esfera. Carga horaria total: 180 horas aula. Horário das 8 às 11 horas. 10 vagas. Preço por participante: Cr$ 600,00 em 3 parcelas de Cr$ 200,00.

Maiores informações no

Felipe Schmidt, 25 – 8º andar

PRESTO LABOR
Centro de Treinamento de Florianópolis

Edif. Zahia – Cobertura Fpolis

CENTRAIS ELÉTRICAS DO SUL DO BRASIL S.A
SUBSIDIÁRIA DA ELETROBRÁS

ELETROSUL

EDITAL
PRÉ-QUALIFICAÇÃO PARA CONSTRUÇÃO E MONTAGEM DA SUBESTAÇÃO DE BLUMENAU

Centrais Elétricas do Sul do Brasil S/A – ELETROSUL –, está procedendo a pré-qualificação de firmas interessadas na construção e montagem da Subestação de Blumenau, localizada no município de Blumenau, Santa Catarina.

As firmas interessadas deverão ter patrimônio líquido mínimo de Cr$ 8.000.000,00 (oito milhões de cruzeiros).

As instruções para Proposta de Pré-Qualificação estarão à disposição das firmas interesssadas até o dia 19.07.76, no endereço abaixo, das 10 às 12 horas e das 15 às 17 horas.

CENTRAIS ELÉTRICAS DO SUL DO BRASIL S/A
ELETROSUL
Rua trajano, 41 – 7o. andar – Florianópolis - SC

Na retirada das instruções para Pré-Qualificação deverá ser apresentada prova do patrimônio líquido exigido.

CENTRAIS ELÉTRICAS DO SUL DO BRASIL S.A
SUBSIDIÁRIA DA ELETROBRÁS

ELETROSUL

SELEÇÃO PÚBLICA

No. 04/76

1. A Eletrosul necessita admitir em Florianópolis, através de Seleção Pública, profissionais com experiência para as seguintes posições:

CARGOS	VAGAS	SALÁRIOS
– Apontador	15	1417
– Fiscal de Obras II	3	2829
– Topógrafo II	1	3981
– Engo. Eletricista Jr. I	7	6902/7908
– Aux. Cont. Financeiro I	9	2004
– Aux. Escritório	3	1417
– Aux. Serv. Gerais	8	841
– Assist. Técnico III (Téc. em Edificação)	1	7888/9461
– Programador de Computador I	6	3981/5073
– Assist. Técnico III (Projetista)	1	7888/9461

2. Os candidatos deverão obter informações completas e realizar as inscrições de 08 a 16 de julho de 1976, no ITAG, Rua Visconde de Ouro Preto, 87 no horário compreendido entre 08:00 e 19:00 horas – Florianópolis - SC.

O ESTADO

Diretor: José Matusalém Comelli — *Editor Chefe: Sérgio da Costa Ramos*
Diretor Comercial: Osmar Antônio Schlindwein — *Editores: Luiz Henrique Tancredo/ Sérgio Lopes*

Cartas

PRESERVAÇÃO

Senhor Diretor: O assunto hoje é preservar a Natureza, pois os problemas ambientais já são alarmantes. O homem se diz tão civilizado e ameaça exterminar não só as espécies da flora e fauna silvestre, mas até ele próprio. Que tipo de civilização é essa que cava a sua própria sepultura? Hoje está ficando tudo errado. Os valores são invertidos. O pior é o Meio Ambiente que afeta a todos. Isso já é um dos sinais do Juízo Final outrora profetizado.

Aliás, o "Livro do Juízo Final", de Rosa Elizabeth V Von Saa, diz que é agora o Juízo Final e que o ano 2.00 será culminante para toda a humanidade. Mas ainda não será o fim de tudo. Uma nova era sucederá o ano 2.000. Será o "Reino do Milênio". Daí existirá uma felicidade tão grande como nunca houvera antes sobre a face da terra. Mas serão pouquissimos os que se salvarão no Juízo Fianl, para viver esse novo período, segundo o comportamento atual do homem.

Só os acordados espiritualmente. Ele malbaratou os milênios que teve seu progresso espiritual e agora terá de sucumbir no Juízo Fianal, colhendo o que semeou no passado, tendo que saborear todos os frutos, por mais podres e amargos que sejam.

Portanto, não há mais tempo a perder. Urge que se salve a Natureza, se quisermos subsistir no Juízo Final e continuar o progresso, material e espiritual. Mariano Cyganczuk, caixa postal, 2703, Curitiba - PR.

AGRADECIMENTO

Senhor Diretor: Queremos expressar nossos agradecimentos pelo apoio dado por V.Sa. aos trabalhos relativos à fase preparatória ao I Seminário Regional Sobre o Idoso na Sociedade Brasileira.

Salientamos que o êxito da apresentação de nosso Estado naquele conclave, devemos não só a delegação que se deslocou até S.Paulo, como também, às entidades e pessoas que estiveram diretamente envolvidas no assunto.

Aproveitamos o ensejo para renovar a V.Sa. nossos protestos de elevada consideração. Neusa Mendes Guedes – Coordenadora Regional de Serviço Social.

OBS.: As cartas enviadas à redação só serão publicadas se vierem acompanhadas do nome e endereço legíveis do remetente.

Expediente

Empresa Editora O ESTADO Ltda.

Administração, redação e oficinas: rua Felipe Schmidt, 116 - CP 139, CEP 88.000, endereço telegráfico ESTADO, telefones 22-4139 e 22-1403 (redação), 22-6792 (publicidade) e 22-5403 (administração), telex 0482177 - Florianópolis.
Sucursais: Blumenau, Joinville, Itajaí, Rio do Sul, Lages, Joaçaba, Chapecó, Criciúma e Tubarão.
Representantes: Rio de Janeiro e São Paulo - A.S.Lara Ltda., Porto Alegre - Propal Propaganda Representações Ltda., Curitiba, Recife, Belo Horizonte, Salvador e Fortaleza - Pereira de Souza & Cia.Ltda.
Noticiário Nacional: AJB - Internacional: AP, Radiofotos AP e Telefotos AJB.

A vez do Sul

Destinada a produzir ácido sulfúrico e ácido fosfórico para abastecer o mercado nacional, entrará em funcionamento dentro de dois anos a Indústria Carboquímica Catarinense – ICC –, que terá anexa uma usina termelétrica de grande porte. O empreendimento já vem sendo implantado no município de Imbituba e possibilitará, igualmente, a conversão do ácido fosfórico em mono, amônio-fosfato. Os investimentos necessários ao empreendimento superam a casa de um bilhão de cruzeiros e atualmente metade das obras já se encontra concluída.

Não é difícil imaginar o que uma realização desse porte representa para o Estado de Santa Catarina, particularmente para a região Sul. Aproveitando o carvão, produzido em larga escala nessa área, a ICC abre novas e promissoras perspectivas para o desenvolvimento econômico catarinense, ao mesmo tempo em que, absorvendo grande parte da mão-de-obra ociosa existentes no Sul, será um forte instrumento para auxiliar os esforços empreendidos em favor de um maior e mais rápido desenvolvimento social.

A Indústria Carboquímica haverá por certo de atrair novos empreendimentos industriais para a região Sul, circunstância que leva à certeza do grandioso futuro que está reservado aos municípios dessa área do território catarinense, assim como a todo o Estado.

O governo federal, através do Ministério das Minas e Energia, tem reiterado constantemente seu interesse em dar um melhor aproveitamento ao carvão catarinense, quer para fins industriais ou como fonte geradora de energia elétrica. Esse interesse, aliás, já se faz sentir de forma concreta. A ICC é o exemplo maior, seguido das demarches para implantação de uma usina siderúrgica, do aumento da capacidade da Usina Jorge Lacerda e de outras medidas planejadas ou já em execução.

Produto cuja importância cresceu consideravelmente após a deflagração da crise mundial do petróleo, o carvão, como fonte geradora de energia, é hoje foco de atenções especiais, considerando-se privilegiados os países que o possuem em seu sub-solo. E o carvão catarinense, embora não apresente a melhor qualidade, oferece ao país a segurança de o dispor em grande quantidade, podendo utilizá-lo com abundância em todos os empreendimentos nos quais ele possa ser útil.

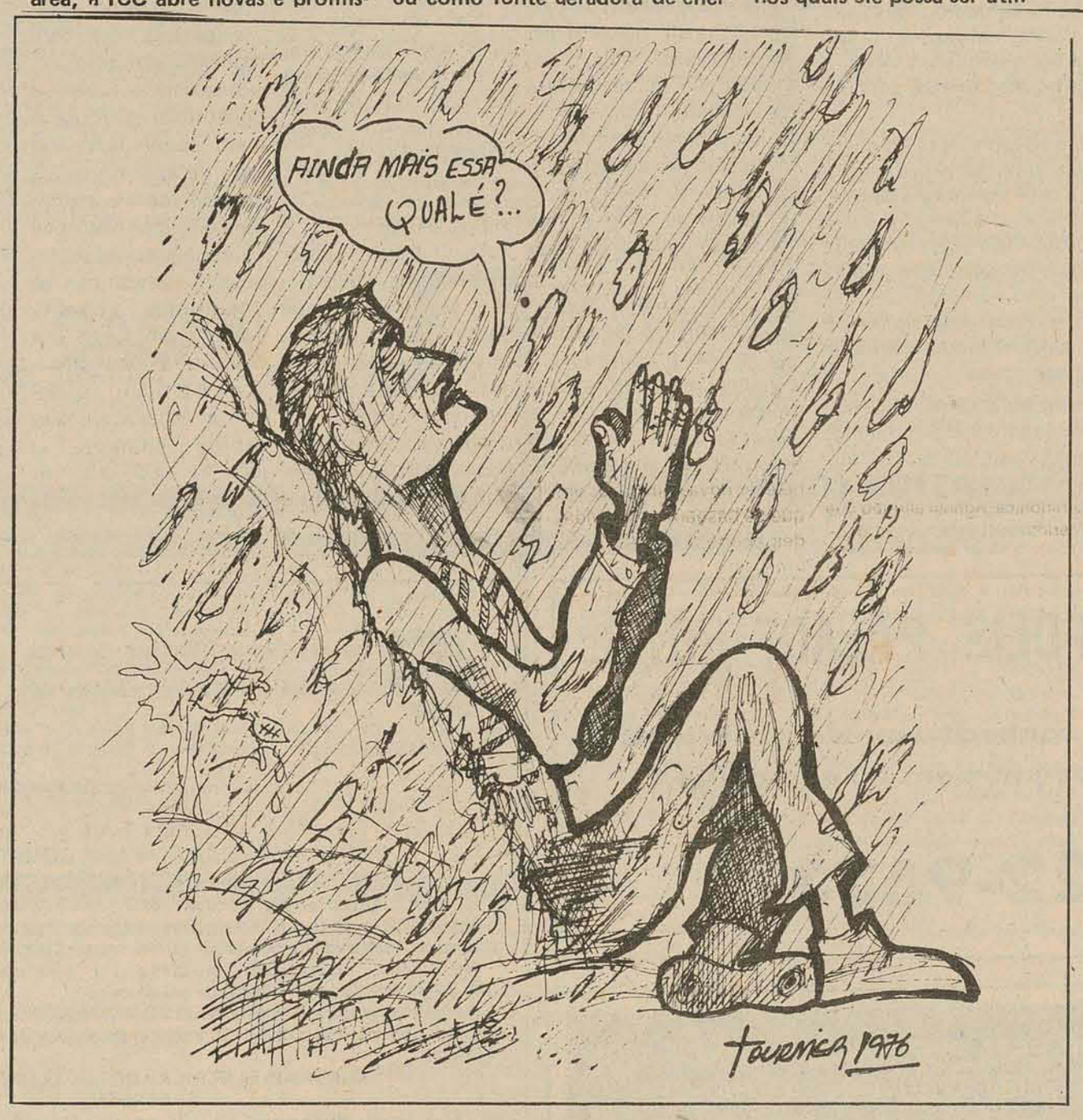

Crônica de Escanteio

A semana, caros leitores, nos deixou muitas dúvidas. A do Helinho Lange, há tempos exibindo o sorriso dos classificados, e que agora anda com um livro de ecologia debaixo do braço, se limitou à questão do "pó de pemba", ou seja, de estranha substância branca encontrada no apartamento de conhecida cantora. O Lange já ouviu falar em sapopemba, isto é, termo que designa um tipo de raiz que prolonga o tronco de certas árvores acima do solo. Para o Lange, "**pemba**" deve ser planta do Nordeste, cuja ecologia difere da nossa. Por isso, "pó de pemba" se tornou, para ele, o grande mistério da semana. Mas, para a maioria, as dúvidas ficaram em torno do vira-vira do campeonato. Entram seis? E, quais? Entram oito?

Até ontem, nada de definitivo existia. Na cidade, duas tabelas corriam como se fossem formulários do IBOPE destinados a colher a preferência popular. Uma, com três clubes em cada chave, como mandava o figurino do regulamento e outra, com 4 clubes em cada chave, como admitiam os "experts" que previam o término do ritual na base de rasgar fantasia.

A **mesa**, figura de retórica que identifica uma posição formal de autoridades consubstanciada no diploma regulamentador do campeonato, já estava mais inclinada do que uma Torre de Pisa embriagada. Virar a mesa, ou em outros termos, alterar o regulamento, pareceu, aos olhos dos mais austeros cidadãos da república, o mais irresponsável ato de violência. Entre outros austeros cidadãos da mesma república, porém mais inclinados a aceitar a pressão da ordem conjuntural, a virada de mesa passou a ser encarada como decisão lógica, sociológicamente racional. A alteração do regulamento não era vista, para estes, como ato de violência, capaz de abalar os alicerces da civilização ocidental e da dignidade humana. O ato seria, apenas, arquivar um regulamento e criar um outro, mais operacional, mais coerente com um sistema de pressões e aspirações. A virada de mesa, para estes, é, apenas, um ato de adaptação às forças circunstanciais, plenamente legítimas quanto aos seus interesses.

Entretanto, mesmo com sólidos argumentos, indicativos de uma visão realística e evolutiva, liberal e não conservadora, é preciso tornar a virada de mesa não um ato mas uma sucessão de fatos, ligados uns aos outros, estabeleçam uma tendência predominante de forças para cujo atendimento outra, estabelecem uma tendência predominante de forças para cujo atendimento um ato final se torna inevitável. Adiável, mas inevitável.

Era necessário, pois, alguns dias a mais para tornar a reformulação do regulamento uma decorrência abstratamente gerada. E, sobretudo, alguns dias a mais funcionam como espécie de "catimba ética-jurídica". Esfria os ânimos de uns poucos resistentes em suas posições ortodoxas e funciona como período de penitência, necessário para aliviar qualquer sensação de culpa que possa afligir aos reformuladores da antiga ordem ou, nos termos figurados, aos viradores da mesa.

Afinal de contas, caros leitores, não há tribunal que aguente tamanha saraivada de protestos. É dose excessiva para tão ocupados servidores. Nenhum tribunal foi feito para sofrer asfixia processualística. Sua função é limitada pela rotatividade dos fatos, rigidamente dependentes de um calendário a nível estadual e a nível racional. A justiça esportiva é, exatamente, aquela que não pode tardar. E, nem sempre se tem um bom datilógrafo para o devido apoio administrativo da justiça esportiva.

Segundo informações veiculadas pela imprensa escrita, um membro do TJD lamentava a dificuldade de imprimir maior velocidade na apreciação dos processos encaminhados – "por falta de tempo" e de algo mais que nós interpretamos como "infra-estrutura de apoio".

Assim, uma viradinha de mesa pode ser encarada como decisão, certa e inevitável, inspirada ou não no filho de Daví, isto é, em Salomão.

E, no final de contas, como há tantos clubes pedindo justiça, será bem provável que muitos terão que admitir ser a virada de mesa a única decisão capaz de restaurar o conceito de que a "justiça tarda mas não falha".

A única dúvida seria quanto ao número de abrangência da viração. Mas, como já disse o matemático Izeu, que não nasceu na Grécia Antiga e sim em Lages, "**em se tratando de classificação, 6 é pouco, oito é bom e dez é demais**".

Paulo Fernando Lago

Informação Geral

A política ressuscitada

As tendências obtidas nas próximas eleições, que renovarão mandatos de prefeitos e vereadores, apontarão não só as legendas factualmente vencedoras, mas projetarão no importante pleito majoritário e proporcional de 1978 o mesmo ânimo popular aferido em 1976.

* * *

Por isso, desde já é possível prever-se — embora a ciência política seja uma arte tão movediça que se torna impermeável a bolas de cristal — no triunfo de 76 a vitória de 78. Para conquistar o sol do novo eleitorado, não será deferido aos partidos o combate à sombra.

O voto, hoje, como instrumento reabilitado de manifestação de vontade, se assemelha a raras pepitas que necessitam de competentes peneiradas para que possam, afinal, ser colhidas. Quem não se colocar a campo, nessa estafante operação de garimpar votos, colherá apenas os seixos ponteagudos da indiferença.

* * *

O primeiro vetor a ser considerado é o do substancial crescimento do eleitorado, esmagadoramente constituído por jovens. As eleições de 15 de novembro de 1974 trouxeram à superfície constatações cristalinas, entre as quais estão o crescimento geométrico do eleitorado e um comparecimento às urnas até então inédito. Os votos brancos e nulos que jorravam melancolicamente em 70 e 72, reduziram-se nas últimas eleições a médias insignificantes. A participação maciça do eleitorado só pode ser saudada como uma espécie de ressurreição da opinião pública, voluntariamente recolhida nos pleitos anteriores e agora novamente interessada, a partir do projeto político de distensão que inspira o presidente Geisel.

A "descompressão gradual" a que por reiteradas vezes se referiu o Chefe da Nação terá subido o seu primeiro degrau no dia 15 de novembro de 74, embora haja quem condene e sustente a vigência de um certo clima de permissivismo e licensiosidade, em claro benefício das Oposições. Mas se houve liberdade, excessos à parte, e indiscriminado acesso a meios de comunicação tão importantes como o rádio e a TV, essas regalias contemplaram ambos os partidos, igualmente.

* * *

As razões que levaram a Oposição a um crescimento de níveis tão inesperados que surpreenderam até seus próprios líderes, sobre o fato de se realizarem eleições livres, residem principalmente em vertentes de ordem sócio-econômica. E, com toda a certeza, na marginalização deliberada dos políticos, pelos governadores estaduais representantes de uma tecnocracia espartana, que insistiu em ignorar os veículos através dos quais se legitimara no poder: os partidos políticos. Retirar as lideranças arnistas debaixo dos tapetes que a sufocavam e exigir delas, a poucos meses das eleições, que vencessem em toda a linha, era uma expectativa evidentemente inverossímil.

Com um governo eminentemente político, como o que consolida no segundo ano de gestão o Sr. Antônio Carlos Konder Reis, a Arena reúne amplas condições de reabilitação, embora tenha contra si um inimigo talvez ainda mais poderoso que o MDB: o tempo.

* * *

Correndo contra o relógio — o prazo fatal para a realização das convenções municipais se expira a 15 de agosto — e socorrendo a necessidade de organizar em sublegendas as correntes intrapartidárias, o partido conta com o apoio governamental, no sentido de encontrar os meios políticos capazes de sensibilizar os novos contingentes eleitorais que fatalmente decidirão o pleito de novembro próximo.

O voto por distrito

Nos laboratórios da República fabrica-se o modelo que haverá de dar novo fôlego aos partidos políticos, poupando-os da guilhotina a que eles parecem estar condenados.

* * *

A reforma política que se delineia inevitável poderá optar por uma mudança no sistema eleitoral e não por uma reforma partidária. Com a instituição do voto distrital os alquimistas do governo acreditam numa revitalização dos atuais partidos, que seriam obrigados a penetrar na epiderme do eleitorado. O sistema de voto por distrito extermina a colheita aleatória dos arrivistas que desejam apenas catar o milho eleitoral devoluto, através das regiões estranhas às suas origens e aos seus interesses. O sistema do candidato cria uma permanente situação de *"obrigação"* do candidato perante o seu distrito, o que tornará frequente o relacionamento entre o eleitorado e o eleito.

O universo de cada político será o universo demarcado pelo interesse do seu distrito. Aí, perderá o prumo quem quiser fazer proselitismo sobre o *deficit* do balanço de pagamentos — por exemplo — numa região do Estado interessada na criação de ginásios agrícolas.

* * *

A Arena, pelo Senador Gustavo Capanema, que trabalha no projeto, acredita uma nova vida ao abrigo do voto distrital.

DB em Xaxim

O Sr. Walter Perachi Barcellos, diretor do Banco do Brasil para a região Centro-sul, valeu-se de uma linguagem simples, quase simploria, para fazer-se entender pelos agricultores de Xaxim. Estimulando-os a depositarem suas poupanças na agência do BB ontem inaugurada, o ex-governador do Rio Grande do Sul fez um insólito apelo:

— Aqueles que têm dinheiro guardado debaixo do travesseiro ou do colchão, depositem-no no Banco do Brasil. Esse dinheiro precisa girar, principalmente com a inflação que nos aflige e que não é privilégio nosso. Esta casa não serve apenas para que dela se tire dinheiro. O agricultor também deve depositar suas economias nesse Banco, caso contrário ele irá embora.

* * *

Meio assustados, os agricultores foram para casa contar as economias do travesseiro.

Na comitiva

Na comitiva governamental que presidia as solenidades de inauguração da agência do Banco do Brasil em Xaxim, dois deputados do MDB: um federal e outro estadual.

* * *

Os Srs. Ernesto De Marco e Antônio Menezes Lima.

Os doces amargos

Os *Doces Bárbaros* embarcaram de volta para o Rio, amargos. No Aeroporto, Caetano Velloso, Gal Costa e Maria Bethânia esquivavam-se dos repórteres, e lamentavam sua curta temporada florianopolitana. Os três não escondiam seu desencanto com o desfecho dos acontecimentos, queixando-se dos maus fados. Duas preocupações assaltavam os baianos: o frio da soturna tarde de sexta-feira e a separação de Gilberto Gil. Eles ainda não sabiam que os advogados do autor de *"Refazenda"* haviam conseguido sua remoção da Cadeia Pública para a Casa de Saúde São Sebastião.

* * *

O empresário Guilherme Araújo seguiu com o grupo para Porto Alegre, mas enquanto os demais fariam baldeação para o Rio, ele permaneceria na capital gaúcha para resolver com os promotores do *show* cancelado o impasse criado pela venda antecipada de 10 mil ingressos.

Vestidas de branco, em reverência a Oxalá, Bethânia, Gal, Nice Veloso - irmã de Caetano e Bethânia — a empresária Lea Gadelha e a administradora do grupo, Maria Pia, trafegavam pelo saguão do Aeroporto Hercílio Luz demonstrando um nervosismo nem um pouco contido.

Pelo chão, resplandeciam sortilégios e "trabalhos" que poderão recair sobre a Cidade.

* * *

Ai de ti, Florianópolis. Mãe Menininha trama contra tua impiedade.

A visita

O Prefeito Esperidião Amin Filho e o Diretor de Turismo da Prefeitura, Sr. Airton Oliveira, visitaram o compositor Gilberto Gil na Cadeia Pública, pouco antes do cantor ser transferido para a Casa de Saúde São Sebastião.

* * *

Ao Prefeito, o cantor disse que não guarda mágoas de sua Cidade.

Nevou. É a glória

O Ministro da Fazenda certamente estará gratificado. E os juristas que conceberam o decreto instituindo o depósito compulsório de Cr$ 12 mil flutuam nos altares da glória.

Nevou em São Joaquim, o que significa dizer que o turismo interno está salvo.

Com um pouco de imaginação, o Sr. Said Faraht poderá ser visto arrumando cuidadosamente suas malas para fazer esportes *d'hiver* na gráciosa cidade serrana. Esqui a bordo, e muitos gorros de pom-pons coloridos na bagagem, o presidente da Embratur sobe a Serra do Rio do Rastro deslumbrado com a magnífica paisagem, muito superior a Lausanne, ou Gstaad, nos Alpes suíços.

Não importa que a principal diversão dos joaquinenses seja ficar lagarteando ao sol, dentro de seus ponchos multicoloridos. Agora que a Embratur foi esquiar lá, uma rica estrutura de serviços e de necessidades básicas para deslanchar a indústria do turismo será meteoricamente providenciada.

* * *

E logo São Joaquim estará negando o visto para turistas suíços que queiram mudar de ares.

Campeonato

O campeonato catarinense recomeça domingo que vem, dia 18.

* * *

Recomeça mesmo?

Filhotes na Petrobrás

Os acionistas da Petrobrás estarão reunidos em Assembléia Geral Extraordinária no próximo dia 22 para deliberar sobre o aumento do capital social da empresa, com bonificação de 35%, provenientes da incorporação de saldos e reservas no montante de quase Cr$ 5 bilhões.

* * *

Com isso, o capital da empresa que era de Cr$ 13 bilhões e 300 milhões passará a quase Cr$ 18 bilhões, proporcionando aos seus acionistas a distribuição de 7 ações novas para cada grupo de 20 ações antigas da mesma categoria.

Geisel afirma que sistema bipartidário será mantido

Segundo o presidente, tanto a Arena como o MDB têm condições de absorver todas as tendências políticas do país. Alem disso, Geisel afirmou que não vê possibilidades de retorno ao sistema pluripartidário, cuja experiência foi "desastrosa".

Geisel: pela responsabilidade dos atuais partidos.

Betim (Minas Gerais) — O presidente Ernesto Geisel classificou ontem de "desastrosa" a experiência do prulipartidarismo vivido pelo país, no passado, e afirmou que o atual sistema bipartidário "tem condições de capitalizar todas as tendências políticas, desde que cada um dos dois partidos cumpra, responsavelmente, seu dever". As declarações do chefe do governo foram feitas à jornalista Ângela Maria de Oliveira, candidata ao cargo de vereadora pela Arena de Belo Horizonte.

Ao ser apresentada pelo governador Aureliano Chaves ao presidente Geisel, quando ele percorria as instalações da Fábrica de Automóveis da Fiat, a candidata-repórter disse que gostaria de entrevistá-lo exclusivamente, para sua emissora de televisão. O chefe do governo respondeu sorrindo: "pois então, já estou lhe concedendo a entrevista. O que você gostaria de saber?"

Indagado sobre sua posição quanto ao sistema de bipartidário, o presidente Geisel, demonstrando muita amabilidade, disse que não via possibilidades de retorno, pelo menos por ora, ao sistema antigo, cuja experiência foi desastrosa. O chefe do governo repetiu para a candidata o ponto de vista que vem defendendo na maioria de seus pronunciamentos de que, antes de pensar em qualquer mudança, é necessário esgotar todas as potencialidades do atual sistema.

Mais uma vez, o presidente Geisel disse da necessidade da Arena e MDB desempenharem, com responsabilidades, seus deveres, para que o possa ter continuidade. O diálogo entre o chefe do governo e a candidata foi assistido pelo governador Aurelianos Chaves e pelos deputados Francelino Pereira e José Bonifácio, além do presidente da Fiat, Giovanni Agnelli, que, em razão da língua, demonstrava um ar de incompreensão.

Antes de se despedir da Sra. Ângela Maria de Oliveira e recomendar ao presidente da Arena o apoio à sua candidatura, o presidente Geisel disse que "tanto as mulheres quanto os jovens precisam ter consciência que representam 50% da força deste país".

— Vocês têm que se unir — aconselhou o presidente Geisel — só assim poderão ocupar mais postos de direção no Brasil. Devem evitar as divergências e compreender que agora chegou a vez das mulheres e dos jovens.

Ao dirigir-se ao local do almoço, o presidente ainda indagou: "porque as mulheres participam tão pouco da política? atraso cultural?" e respondeu: eu não acredito que seja.

Logo após ter atendido a jornalista-candidata, o presidente Geisel foi abordado — já à mesa — por outra repórter, Lúcia Helena Gazola. Segurada fortemente, pelos dois braços, por um agente de segurança, ela conseguiu que o mesmo a libertasse, para que pudesse "conversar mais à vontade".

O presidente sorriu quando ela — repetindo uma das perguntas de sua antecessora — quis saber a opinião do chefe do governo sobre o feminismo e sobre Código Civil Brasileiro. O presidente respondeu que, em assuntos feministas, estava "por fora", e perguntou: "qual a reivindicação de vocês?".

— Queremos igualdade de direitos com os homens — respondeu a jornalista.

— Para conseguir esta igualdade — disse então o presidente,

— vocês mulheres, devem participar mais da política.

—Mas participar como? — indagou a Lúcia Helena.

— Entrando para um partido — respondeu o General Ernesto Geisel, que se apressou em corrigir: — entrando para a Arena. Ou será que vocês já querem começar do lado errado?.

Fiat produzirá 100 mil automóveis no próximo ano

O presidente da Fiat, Giovanni Agnelli, disse após a cerimônia de inauguração de sua fábrica em Betim, que a mesma produzirá 100 mil automóveis no próximo ano, o que, segundo acredita, contribuirá de maneira significativa para o progresso da Fiat, de Minas e do país, pois também — frisou — ajudará a equilibrar o Balanço de Pagamentos brasileiro.

Minutos depois Magalhães Pinto, presidente do Senado Federal, disse que o empreendimento Fiat "era uma velha aspiração nossa estou certo" — acrescentou — que esse êxito compensará todos os sacrifícios financeiros feitos por nosso país e pelo estado de Minas Gerais".

Giovanni Agnelli, que retornou ao Rio ainda ontem, de onde seguiu para a Europa às 19 horas num vôo da Air France, disse também, durante a visita do Presidente Geisel a uma das seções da fábrica que não via a inauguração da Fiat mineira como a de Togliattigrad, na União Sovietica, que ele só viu "num filme" pois lá não esteve.

Em seu discurso, durante a cerimônica, Agnelli afirmou que a Fiat se sente profundamente inserida no desenvolvimento industrial do país, e pretende agora contribuir cada vez mais para a construção do futuro do povo brasileiro.

Disse que a cerimônia de hoje (ontem) não devia ser considerada unicamente como o "feliz epílogo" de um grande empreeendimento industrial, pois o mesmo representava, no seu entender, bem mais que uma simples valorização técnica, já que constituia também o fruto da colaboração entre sua empresa e seus vários sócios — o governo de Minas, "em primeiro lugar" e os financiadores internacionais.)isse ainda Giovanni Agnelli que a produção industrial deve sempre levar em conta o consumidor ao qual se dirige, ao qual não se deve subtrair características como qualidade, segurança e confiabilidade.

O presidente da Fiat lembrou também, em seu discurso, que sua empresa estava ao lado de um grupo de indústria de grande porte para a execução de um projeto de uma fábrica de locomotivas, para o qual esperava poder contribuir com técnicas "avançadíssimas, fruto de uma longa experiência no setor".

Bonifácio anuncia o programa de trabalho da Câmara após o recesso

O líder do governo na Câmara, deputado José Bonifácio, anunciou ontem um rush de trabalho na Câmara Federal logo depois do recesso parlamentar, para votar a reforma do Poder Judiciário, a Lei das Sociedades Anônimas e a reforma do regimento interno, entre outras.

Deputado José Bonifácio

Revelou o deputado que ainda serão apreciados o orçamento federal e os projetos dos Códigos de Processo Penal e Civil, a serem aprovados até 1977, além de outros projetos de iniciativa dos deputados que vão exigir grande esforço de trabalho.

Informou que os projetos de reforma do Poder Judiciário e da nova Lei das Sociedades Anônimas deverão ser encaminhados pelo Presidente da República ao Congresso Nacional logo depois de reabertos os trabalhos parlamentares.

— É desnecessário dizer da importância destas duas mensagens. O Poder Judiciário precisa de nova legislação que permita a dinamização dos seus trabalhos. A Lei das Sociedades Anônimas, por sua vez, praticamente incide sobre todos os setores da vida naccional, já que vai estabelecer novas diretrizes em que se basearão as atividades econômicas dass empresas pequenas, médias e grandes do país, que atuam em áreas as mais diversas.

O líder do governo acredita que, ainda no segundo semestre, poderá ser aprovada a reforma do regimento da Câmara dos Deputados:

— Vamos acionar decisivamente a sua reforma, a fim de permitir maior flexibilidade de ação e garantir a realização dos debates. Entre as inovações, a mais importante é a que permitirá ao líder falar a qualquer hora. Assim, ataques da oposição ao governo não ficarão sem pronta resposta.

O líder afirmou que é preocupação da bancada da Arena também a cotação rápida dos projetos dos Códigos de Processo Penal e Civil, acreditando que tais projetos estejam aprovados até 1977.

BESC S.A. CORRETORA DE TÍTULOS, VALORES E CÂMBIO – BESCAM

CGC/MF 83.043.372/0001 – CARTA PATENTE No. A-DF-74/3243 DO BANCO CENTRAL DO BRASIL – MEMBRO DA BOLSA DE VALORES DE SANTA CATARINA.

ASSEMBLÉIA GERAL EXTRAORDINÁRIA
EDITAL DE CONVOCAÇÃO

Ficam os Senhores Acionistas desta Sociedade Corretora convidados para a Assembléia Geral Extraordinária a realizar-se no próximo dia 19 do corrente, mês, às 10,00 (dez) horas, em sua sede social à Praça XV de Novembro 12, 1o. andar - nesta capital, com a seguinte

ORDEM DO DIA

1o.) Alterações estatutárias, mais especificamente no que se refere à fixação do dividendo mínimo, constante da letra "a" do § 1o. do art. 6o., como igualmente o que dispõe a letra "b" do parágrafo único do art. 26, diminuindo-se-lhe o percentual obrigatório fixado em 12% (doze por cento) ao ano, para 6% (seis por cento) ao ano, obedecendo-se o art. 106 do Decreto-Lei 2627, de 26 de setembro de 1940.

2o.) Outros assuntos de interesse desta Sociedade Corretora.

Florianópolis, em 7 de julho de 1976.
Luiz Acastro de Campos Gonçalves
Diretor Presidente

COBERTURAS HORIZONTAIS
Em cimento amianto para pronta entrega

LINHA COMPLETA DE CIMENTO AMIANTO
CHAPAS ONDA LARGA E ONDA CURTA
VERMELHINHAS • CAIXA D'AGUA
TUBOS E CONEXÕES

SANO S.A. industria e comercio
FLORIANÓPOLIS - SC - RUA ANITA GARIBALDI, 6-1.o AND. - GRUPO 1 E 2 - TEL.: 3221 - DDD 0472

AUXILIAR DE ESCRITÓRIO

COOPERATIVA DOS RODOVIÁRIOS LTDA, estabelecida à rua Heitor Blum, s/no., Estreito, Florianópolis, está necessitando de moças, para o preenchimento de vagas existentes no quadro de auxiliar de escritório.

As interessadas deverão se apresentar a partir de 2a. feira no horário comercial.

L.B.C. - CONSULTORIA, PLANEJAMENTO E SERVIÇOS LTDA.

CONTADOR - CURITIBA

Estamos incumbidos por uma Empresa Internacional para indicar um candidato para o cargo de Contador, que exercerá as suas funções na fábrica de montagem sediada em Curitiba.

O candidato deve ser:
– Bilingual - português e alemão, com conhecimento de leis trabalhistas e fiscais.
– Contador registrado e com experiência.

Favor enviar Curriculum Vitae para:
Rua Barão de Itapetininga, 124-grupo 71 São Paulo-Capital.

EXPRESSO CRESCIUMENSE LIMITADA

COMUNICADO

Expresso Cresciumense Comércio de Transporte Ltda., com Matriz em Criciúma - Santa Catarina, comunica aos empresários e aos seus clientes que já se encontra em vigor a incidência do IMPOSTO SOBRE TRANSPORTE RODOVIÁRIO – "ISTR" de que trata a lei no. 1438/75, regulamentado pelo decreto no. 77.789 de 09/06/76 (DOU), de 10/06/76 no transporte de cargas.

L.B.C. - CONSULTORIA, PLANEJAMENTO E SERVIÇOS LTDA.
Telefone: S.Paulo - 33-9381

COMPRADOR

Estamos procurando candidato para o cargo acima que exercerá as suas funções em São Paulo-Capital. A posição é de nível gerencial ligada diretamente à Diretoria.

Qualificações Necessárias:
– Experiência mínima de cinco anos no campo metalúrgico e confecção de peças para equipamentos industriais.
– Conhecimento do mercado paulista, isto é, fornecedores e consumidores no setor metalúrgico.
– Conhecimentos básicos de propriedades de materiais, tratamento técnico e métodos de produção.
– Capacidade para ler desenhos.
– Planejamento de compras e sua execução.
– Capacidade de negociar comercialmente.

Os candidatos devem se apresentar munidos de Curriculum Vitae na Rua Barão de Itapetininga, 124 - grupo 71 São Paulo Capital.

BNDE já analisa propostas para capitalizar empresas

O presidente do Banco Nacional de Desenvolvimento Econômico, Marcos Vianna, disse ontem em encontro com cerca de 150 banqueiros, realizado no Hotel Gloria, que cerca de 30 propostas de Bancos de investimentos dentro do recém-criado programa especial de apoio à capitalização da empresa privada já estão sendo analisados por técnicos do BNDE.

Respondendo ao presidente do sindicato dos bancos do Estado do Rio de Janeiro, Teófilo de Azeredo Santos, que afirmou serem insuficientes os recursos de Cr$ 4bilhões destinados ao PROCAP para 1976 e 1977, o Sr. Marcos Vianna disse que "o sucesso do programa dependerá da eficiência dos sistemas econômico e financeiro, que se mostrarem dinamismo certamente terão mais recursos e dotações do que os indicados".

O encontro entre o presidente do BNDE e os banqueiros foi aberto pelo Sr. Teófilo de Azeredo Santos, que falou da importância do PROCAP e da necessidade de uma explicação mais detalhada, pelo presidente do BNDE, sobre sua sistemática para os representantes de diversos bancos representados.

— Isto porque, disse Azeredo, o PROCAP é uma arma poderosa para a capitalização da empresa privada. Parece-nos que os Cr$ 4 bilhões destinados pelo programa para 76 e 77 serão insuficientes para o que reclama o mercado. Dependerá do empresariado induzir o BNDE a conseguir novos recursos. Também nos parece que o desenvolvimento da empresa privada conduzirá inevitavelmente a multiplicação destes recursos.

A seguir, o Sr. Marcos Vianna fez uma demorada exposição para os banqueiros, esclarecendo todas as dúvidas existentes em relação ao programa anunciado no mês passado. Destacou que o PROCAP se destina basicamente a capitalizar a empresa privada nacional, dinamizar o mercado acionário e criar um mecanismo de descentralização das decisões sobre a locação de recursos. Respondendo a pergunta de um banqueiro, sobre o número de operações já realizadas dentro do novo programa, Vianna informou que "de 30 a 40 propostas de bancos de investimentos já estão sendo analisadas". As propostas das sociedades corretoras ainda não foram encaminhadas ao BNDE, o que deverá se concretizar dentro de alguns dias.

Sudesul faz estudos para averiguar os motivos da migração nos três Estados

O fenômeno migratório na região sul, bem como os fluxos de população que se estabelecem na região serão abordados pelo coordenador do grupo tarefa da Universidade Federal do Rio Grande do Sul (UFRGS), contratada pela Superintendência de Desenvolvimento da Região Sul (SUDESUL), para realizar a pesquisa, na reunião que essa autarquia promove sobre migrações internas nos dias 12 a 14 do corrente.

O coordenador do Grupo Tarefa, prof. Ivan Osório, dará em sua exposição na próxima segunda-feira um enfoque especial sobre as áreas de expulsão de migrantes na região Sul, em que foram pesquisados entre outros os municípios gaúchos de Rolante, Santo Antonio, Nova Bassano, Arroio dos Ratos, Cândido Godoi, Maree Marcelino Ramos e Machadinho, que apresentam taxa negativa de crescimento populacional devido principalmente a fatores econômicos diversos. Em Santa Catarina foram pesquisados entre outros Corupá, Lontras, Nova Veneza, Piratuba, Caibi e no Paraná os municípios de Cafeara, Guaraci, Lobato, Mirador, Nova Aliança do Ivaí e Presidente Castelo Branco, todos caracterizados como áreas de evasão populacional.

Outro projeto a ser apresentado nessa reunião é o centro de triagem e encaminhamento de migrantes (CETREMI), localizado em Foz do Iguaçú no Paraná, para dar assistência e orientação ao trabalhador atraído pela oferta de empregos na construção da Usina Hidrelétrica de Itaipú. Essa cidade é uma importante área de atração de migrantes, apresentando elevado índice de crescimento populacional e merecendo da SUDESUL e do Governo daquele estado a implantação desse projeto pioneiro na região.

A abertura da reunião será feita pelo superintendente da SUDESUL Eng. Paulo Affonso de Freitas Melro e estarão presentes ainda o secretário do Trabalho e Ação Social do Rio Grande do Sul Carlos Alberto Chiarelli, secretário de saúde e bem estar social. do Paraná, Arnaldo Faivro Busatto, coordenador do projeto Amazônia, da Cotrijui, Edgar Irio Simm. Participarão também técnicos da secretaria geral do Ministério do Interior, representantes da Itaipú Binacional, do Ministério do Trabalho, das Universidades locais, entre outras entidades.

CEF diz porque não renova o crédito ao consumidor

A Caixa Econômica Federal informou ontem que o repasse de recursos para o crédito ao consumidor foi suspenso porque já não havia razões para manter uma faixa de crédito subsidiado a 27% ao ano no valor de Cr$ 1 bilhão 500 milhões depois de os juros das letras de câmbio terem sido liberados.

Segundo a instituição, o redesconto fora concedido numa época em que era muito grande a diferença de rendimentos entre as Cadernetas de Poupança e as letras de câmbio, e o objetivo do crédito era o de estimular as operações das financeiras. Com a posterior alteração do cálculo da correção monetária baixando o rendimento das cadernetas, e liberação dos juros das letras os dois tipos de poupança se equipararam em rendimentos.

Nos últimos dias, a faixa de redesconto de Cr$ 1 bilhão 500 milhões às financeiras, vinha permitindo que aquelas instituições obtivessem um crédito subsidiado a juros equivalentes a terça parte do que cobravam. A suspensão dará um aperto adicional no crédito ao consumidor. A Caixa Econômica Federal, por sua fez, já decidira não expandir suas aplicações naquele tipo de crédito, observando apenas um aumento vegetativo.

Simonsen vai a seminário sobre "commodities" no RS

O ministro Mário Henrique Simonsen abrirá dia 30 próximo, no clube Sogipa, em Porto Alegre, o I Seminário sobre "commodities".

A informação foi prestada pelo Sr. Marcus Vinicius Pratini de Moraes, presidente da entidade promotora, a fundação Centro de Estudos do Comercio Exterior, recentemente organizada no Rio de Janeiro. Acrescentou o Sr. Pratini de Moraes, que o seminário tem por finalidade reunir empresários, dirigentes, com a finalidade de trocar experiências concretas sobre as vantagens e dificuldades para as empresas brasileiras na realização de operações a termo em bolsas de mercadorias.

Um dos objetivos é a divulgação do "hedging" como instrumento de ação visando a garantia de preços futuros e a obtenção de melhor preço medio, minimizando os efeitos de eventuais oscilações.

A prática do "hedging" pode proporcionar uma melhoria nos resultados de uma empresa mas não é uma fórmula mágica. E um sofisticado instrumento de mercado que deve ser utilizado dentro de uma política global da empresa. Sua pratica requer alto nível de informação, agilidade e senso de oportunidade.

Entre os apresentadores, lembrou o presidente os nomes do prof. Affonso Celso Pastore, da fundação organizadora, José Guimarães Monforte, da Banespa Corretora, Silvio Rego, da Cobec, o Dr. Aldayr Heberle, da Cotriexport, e o jornalista Noênio Spinola, editor de economia do "Jornal do Brasil", todos especialistas no assunto. Encerrará o seminario, dia 31, o Sr. Benedicto Fonseca Moreira, diretor da Cacex.

S/A FRIGORÍFICO ITAPIRANGA "SAFRITA"

CGC (MF) 84.374.818/0001
CAPITAL AUTORIZADO CR$20.000.000,00

RELATORIO DA DIRETORIA

Senhores acionistas,

Em cumprimento às disposições legais e estatutárias, temos a satisfação de apresentar o Balanço Geral encerrado em 31 de Dezembro de 1975 e o Demonstrativo de Resultado do período de 1º de Janeiro a 31 de Dezembro de 1975, bem como parecer do Conselho Fiscal.

Itapiranga (SC) 23 de Março de 1976-

Diretoria

BALANÇO GERAL ENCERRADO EM 31 DE DEZEMBRO DE 1975

ATIVO			
DISPONÍVEL			
Bens Numerários		30.443,53	
Depositos Bancários a Vista		4.842.121,10	4.872.564,63
REALIZÁVEL A CURTO PRAZO			
Estoque:			
Produtos Acabados	7.119.641,88		
Matéria Prima	37.578,26		
Mat. Secundário e Embalagem	646.442,75		
Almoxarifado	331.685,31		
Suino-pré-operacional	53.930,88	8.189.279,08	
Crédito:			
Contas a Receber-Clientes	6.641.176,11		
(-) Valores Descontados	2.807.381,63		
(-) Provisão para Dev.Duv.	199.235,28		
Títulos a Receber	49.667,57		
Adiantamentos a Empregados	41.190,92		
Adiantamento a Fornecedor	74.874,30		
Contas a Receber	644.882,98		
Cheques em Cobrança	282.328,03	4.727.503,00	
De Empresas Coligadas		100.000,00	13.016.782,08
ATIVO CIRCULANTE			17.889.346,71
REALIZÁVEL A LONGO PRAZO			
Depositos para Recursos		26.246,65	
Depositos de Inc. Fiscais		1.593.929,83	
Outros Créditos		63.727,87	1.683.904,35
IMOBILIZADO			
Imobilizações Técnicas:			
Valor Histórico	10.608.182,65		
(+) Correção Monetária	3.788.578,61		
(=) Valor Corrigido	14.396.761,26		
(-) Depreciações Acumuladas	2.938.778,42	11.457.982,84	
Imobilizações Financeiras:			
Em Empresas Coligadas	5.834.308,28		
Decorrente de Inc. Fiscais	375.657,00		
Em Outras Empresas	35.242,00		
Outras Imobilizações Financ	361.971,59	6.607.178,87	18.065.161,71
PENDENTE			
Despesas Diferidas		1.324.011,17	
Valores a Amortizar		1.178.735,88	2.502.747,05
SUB TOTAL			40.141.159,82
COMPENSAÇÃO			16.110.530,63
TOTAL GERAL			56.251.690,45

PASSIVO			
EXIGÍVEL A CURTO PRAZO			
Fornecedores		6.532.521,88	
Instituições Financeiras		3.082.238,66	
Compromissos Fiscais a Rec.		702.177,80	
Encargos Sociais a Recolher		274.111,75	
Contas a Pagar		612.116,17	
Titulos a Pagar		121.370,59	
Salários a Pagar		145.362,50	
Provisão para Imposto Renda		200.000,00	11.669.899,35
De Empresas Coligadas			9.862.490,10	21.532.389,45
EXIGÍVEL A LONGO PRAZO			
Fornecedores		12.032,00	
Títulos a Pagar		150.000,00	
Instituições Financeiras		3.148.486,34	
Provisão para Imposto Renda		200.000,00	3.510.518,34
PASSIVO REAL			25.042.907,79
NÃO EXIGÍVEL			
Capital Integralizado			
Capital Autorizado	20.000.000,00		
(-) Capital a Colocar	9.755.141,00		
(=) Capital Subscrito	10.244.859,00		
(-) Capital a Integralizar	61.950,00	10.182.909,00	
Reserva de Correção Monetaria		1.955.674,60	
Reserva Legal (DL 2627)		341.325,00	
Reserva Especial		607.491,00	
Lucros em Suspenso		2.010.852,43	15.098.252,03
SUB TOTAL			40.141.159,82
COMPENSAÇÃO			16.110.530,63
TOTAL GERAL			56.251.690,45

DEMONSTRATIVO DE RESULTADO DO PERÍODO DE 01 DE JANEIRO A 31 DE DEZEMBRO DE 1975

01)	RECEITA OPERACIONAL BRUTA		80.742.797,82
01.1	Venda de Produtos	76.961.992,06	
01.2	Prestação de Serviços	3.780.805,76	
02)	IMPOSTO FATURADO (IPI)		13.594,72
03)	RECEITA OPERACIONAL LÍQUIDA (01-02)		80.729.203,10
04)	CUSTO DOS PRODUTOS VENDIDOS.E SERVIÇOS.		58.937.484,17
05)	LUCRO BRUTO (03-04)		21.791.718,93
06)	DESPESAS COM VENDAS		13.727.812,11
06.1	Comissões sobre Vendas	1.178.574,45	
06.2	Propaganda e Publicidade	114.498,59	
06.3	Imp. Circulação de Mercadorias	4.146.145,36	
06.4	Provisão para Dev. Duvidosos	199.235,28	
06.5	Outras Despesas c/Vendas	8.089.358,43	
07)	GASTOS GERAIS		6.629.812,67
07.1	Honorários da Diretoria	1.005.362,65	
07.2	Despesas Administrativas	3.195.425,91	
07.3	Impostos e Taxas	151.244,90	
07.4	Despesas Financeiras	2.277.779,21	
08)	DEPRECIAÇÕES E AMORTIZAÇÕES		94.699,92
08.1	Total das Depreciações	865.690,62	
08.2	(-) Depreciações Aprop. Produção	770.990,70	
09)	LUCRO OPERACIONAL (05-(06+07+08))		1.339.394,23
10)	RENDAS NÃO OPERACIONAIS		374.071,51
11)	DESPESAS NÃO OPERACIONAIS		15.186,50
12)	REVERSÃO DA PROVISÃO P/DEV. DUVIDOSOS		186.125,84
13)	LUCRO LÍQUIDO ANTES I.R.(09+10-11+12)		1.884.409,08
14)	PROVISÃO PARA IMPOSTO DE RENDA		400.000,00
15)	LUCRO LÍQUIDO APÓS I.R. (13-14)		1.484.409,08
16)	RESULTADO A DISTRIBUIR:		1.484.409,08
16.1	Reserva Legal (DL 2627)	94.220,16	
16.2	Reserva Especial	376.882,70	
16.3	Saldo à Disposição da AGO	1.013.306,22	

Rudi Braz Goerck — Diretor-Vice Presidente Executivo
Rodrigo Cláudio de Oliveira — Diretor Superintendente
José Carlito Berwanger — Diretor
Celso Schardong — Diretor
Sérgio Gueda — Auditor
Genesio Francisco Varotto — Diretor-CRC-SC 18007/T

PARECER DO CONSELHO FISCAL

Na qualidade de membros do Conselho Fiscal da SA Frigorifico Itapiranga "Safrita" e, no desempenho do que nos atribue os estatutos sociais, examinamos o relatório da Diretoria, negócios e operações da sociedade relativos ao exercício de 1975, tomando por base, livros, papéis e documentos, bem como o balanço geral e a conta demonstrativa de resultados, encontrando tudo na mais perfeita ordem, razão porque recomendamos a aprovação da Assembléia Geral Ordinária.

Itapiranga, 24 de Março de 1976

Edgar Reynaldo Werlang — Claudino Lourenço Reis — Ruy Carlos Kriesel

(3947)

AGRADECIMENTO E CONVITE PARA MISSA

A Família da sempre lembrada

ONDINA GIL SERRATINE

ainda consternada com o seu falecimento, ocorrido no dia 6 do corrente, no Rio de Janeiro, agradece as manifestações de conforto recebidas e convida parentes e amigos para a Missa de 7o. Dia, que manda celebrar em intenção de sua Alma, no dia 12, segunda-feira, às 19 horas, na Igreja de Nossa Senhora de Fátima, no Estreito.

Por mais este ato de Fé Cristã, antecipadamente agradece.

EDITAL DE CONCORRÊNCIA PÚBLICA

Para conhecimento dos interessados, torno público que a ACARESC, Associação de Crédito e Assistência Rural de Santa Catarina, fará realizar às 15:00 horas do dia 10 de agosto de 1976, em seu Escritório Central na Estrada Geral de Itacorubi, s/no. – Itacorubi – Florianópolis - SC, Concorrência Pública para venda de 10 (dez) Veículos com as características abaixo:

1. Jeep – Ford-Willys, Ano 1970, Motor BO 357601 – Cr$ 2.500,00 (dois mil e quinhentos cruzeiros).
2. Jeep – Ford-Willys, Ano 1970, Motor B9 357364 – Cr$ 2.500,00 (dois mil e quinhentos cruzeiros).
3. Jeep – Ford-Willys, Ano 1971, Motor 382732 – Cr$ 2.500,00 (dois mil e quinhentos cruzeiros).
4. Volkswagen 1300, Ano 1970, Motor BF 347942 – Cr$ 4.000,00 (quatro mil cruzeiros).
5. Volkswagen 1300, Ano 1964, Motor B 232384 – Cr$ 4.000,00 (quatro mil cruzeiros).
6. Jeep – Ford-Willys, Ano 1966, Motor B3 175077 – Cr$ 2.500,00 (dois mil e quinhentos cruzeiros).
7. Jepp – Ford-Willys, Ano 1964, Motor B4 199102 – Cr$ 6.000,00 (seis mil cruzeiros).
8. Volkswagen 1300, Ano 1966, Motor B 385435 – Cr$ 6.000,00 (seis mil cruzeiros).
9. Jepp – Ford-Willys, Ano 1968, Motor B8 317239 – Cr$ 2.500,00 (dois mil e quinhentos cruzeiros).
10. Volkswagen 1300, Ano 1969, Motor BF 247694 – Cr$ 4.000,00 (quatro mil cruzeiros).

As propostas deverão ser entregues no Escritório Central da ACARESC, na Estrada Geral de Itacorubi, s/no. – Itacorubi – Florianópolis - SC, e serão aceitas até as 18:00 horas do dia 09 de agosto de 1976.

As normas da presente Concorrência estarão à disposição dos interessados em Florianópolis, no Escritório Central, no endereço acima citado e no interior do Estado, nos Escritórios Regionais.

Florianópolis, 07 de julho de 1976.
Roberto Alois Zaguini
Secretário Executivo Adjunto

LAJE PRÉ-MOLDADA TAPUIA MELHORAMENTOS

PARA FORRO E PISO

Maior rapidez ● Economia de 30% ● Entrega imediata Qualquer quantidade ● Atendemos todo o estado com assistência técnica

Consultem-nos (0482) 22-6500 22-6290 22-4235 22-4002

REG. CREA, N.º 5.175 - 10.º Região
VENDAS: Rua Emílio Blum, 27 - Florianópolis - SC

São Paulo, 16.06.1976
Ilmo. Sr.
JOÃO ALVES TEIXEIRA
Itajaí – Santa Catarina

Prezado Senhor!

Fica V.Sa. notificada para comparecer até o dia 20 (vinte) de julho de 1976, à rua da Consolação, 65 - 7o. andar - sala 72 em São Paulo/Capital, para quitar ou oferecer bens em garantia do débito a favor do Sr. Juergen Leisler Kiep, conforme NOTA PROMISSÓRIA, vencida em 30 de abril de 1976, sob pena de, findo esse prazo, seja responsabilizado judicialmente.

Sem mais para o momento, firmo-me mui, atenciosamente,

p/ Juergen Leisler Kiep
Juergen Fritz Strotbek
Rua da Consolação, 65 - 7o. andar
sala 72 - São Paulo/Capital
Horário Comercial

Gil ainda continua preso. Agora está na Casa de Saúde

Acompanhados de seus advogados e dois policiais civís, o compositor Gilberto Gil e seu baterista Francisco Edmundo de Azevedo (Chiquinho), foram internados por volta das 18h30m de ontem, na Casa de Saúde São Sebastião, onde aguardarão o pronunciamento da Justiça. Estão ocupando o apartamento número cinco desse hospital e voltarão a se apresentar perante os juízes Ernani Palma Ribeiro e Volney Ivo Carlin, respectivamente da 1ª e 2ª Varas Criminais, na próxima segunda-feira, quando será marcada a audiência de instrução de julgamento que acontecerá, provavelmente, na terça-feira.

DEFESA PRÉVIA

Na manhã de ontem, os advogados Airton Gerson da Silva, Ennio Luz e João Rômulo Bitencourt, apresentaram a defesa prévia de Gil e de seu companheiro. Na de Gil, alegaram — que "o acusado confessou perante o juizo em ser viciado na erva conhecida como maconha e que a mínima quantidade encontrada em seu poder era para uso próprio; que, dado ao tumulto criado pela Delegacia de Tóxicos com o chamamento de inúmeros jornalistas, ficou o acusado sem condições psicológicas de prestar suas declarações naquela delegacia; que, o acusado, cantor e autor mundialmente conhecido, é primário, pautando sempre por normas de conduta na sociedade brasileira". Finalizou a defesa requerendo que Gilberto Gil fosse "'internado em clínica especializada para recuperar-se do vício, e ainda que se fizesse próximo de seus familiares, onde por certo terá assistência contínua, pois é uma medida de urgência e necessária".

QUESTÕES DA DEFESA

Juntamente com a defesa prévia os defensores requereram aos juízes Ernani Palma Ribeiro e Volnei Ivo Carlin, o "'exame de dependência física ou psíquica" do cantor e do baterista, indicando os médicos Pedro Largura e Antônio Carlos Burg, ambos do manicômio judiciário, para o trabalho

Os cinco quesitos apresentados para o exame de Gilberto Gil foram no seguintes termos: "a) O paciente Gilberto Gil ao tempo da ação delituosa, apresentava dependência física-psíquica motivada por uso de substância tóxica ou entorpecente? b) O paciente, em face de tal dependência física-psíquica, poderia determinar-se para entender o caráter criminoso do fato? c) O paciente, em face do uso da substância entorpecente, apresentava desvio da personalidade mental ou qualquer outro tipo de alienação mental? d) Necessita o paciente de tratamento especializado para a recuperação?"

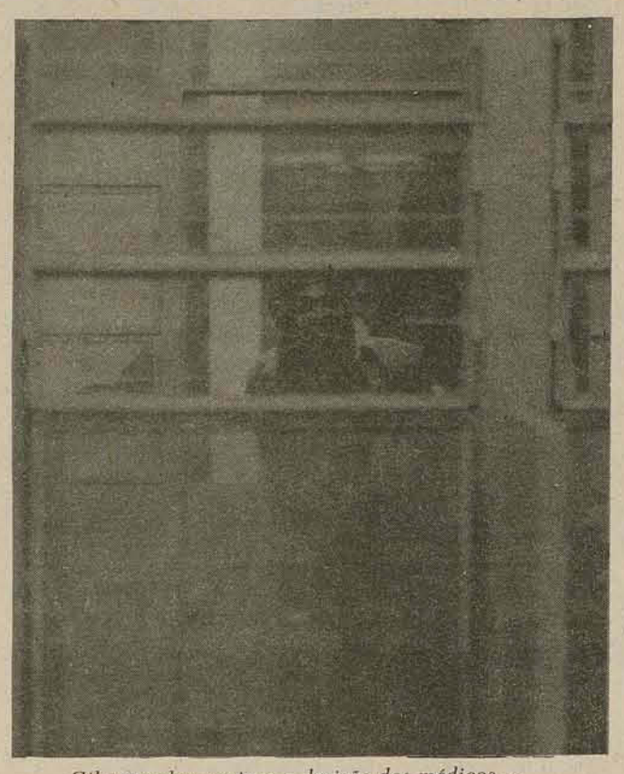

Gil aguardou ansioso a decisão dos médicos...

...e bem disposto trocou a cadeia pelo hospital

RESULTADO DO EXAME

Os médicos psiquiatras que observaram os quesitos apresentados pela defesa, concluiram em laudo entregue aproximadamente às 16 horas de ontem que Gilberto Gil durante o exame psíquico "mostrou-se lúcido, globalmente orientado, com linguagem espontânea, traduzindo pensamento coerente e não foram registrados distúrbios da atenção, memória, bem como da censo-percepção.

Relatou o uso de cannabis sativa há aproximadamente oito anos, inicialmente movido por curiosidade. Na época, era portador de ansiedade, e o uso da droga contribuía para minorar o sintoma de ansiedade. Passou a utilizar a droga com maior frequência e, na falta, percebia aumentar seu estado de ansiedade, acompanhando-se de insônia, irritabilidade e inapetência, sintomas estes que apresenta no momento".

E concluiu o laudo: "Pelos dados obtidos no exame psíquico, observam-se sintomas que recomendam seu internamento em estabelecimento hospitalar, com assistência médica especializada". A mesma conclusão foi também para o baterista Chiquinho.

Segundo se apurou, a dupla permanece internada na Casa de Saúde São Sebastião, com despesas por conta própria e sob responsabilidade do judiciário, observadas as normas do hospital de disciplinador interno.

GAL, BETHÂNIA E CAETANO

Os demais integrantes do grupo embarcaram às 18 horas de ontem, em avião de carreira com destino ao Rio de Janeiro, onde chegaram por volta das 21 horas.

Além de Guilherme Araújo, da "GAPA-Produções Artísticas", empresário do espetáculo "Os Doces Bárbaros", que ficou em Porto Alegre para cancelar o show programado para hoje, no "Gigantinho", viajaram ontem Caetano Veloso, Maria Bethânia e Gal Costa. Os demais músicos deixaram a cidade na véspera e seguiram para Porto Alegre.

Polícia investiga grande contrabando em Pernambuco, inclusive de armamento

Um contrabando de quase 1.500 volumes contendo desde caixas de uísque até metralhadoras de fabricação americana, e munições — foi apreendido no porto de Recife, segundo informou ontem a Superintendência da Polícia Federal em Pernambuco, a qual acrescentou que a carga era destinada ao Rio de Janeiro e estava consiganada à Importadora L. Tobol, firma de existência fictícia.

O órgão informou já ter encaminhado inquérito policial à Justiça Federal, enquanto o III Distrito Naval, sediado no Recife, ficará encarregado de investigar a parte referente aos armamentos, já que "se tratam de mercadorias de importação proibida, contrária à segurança nacional, acreditando-se que esta não seja a primeira vez que o fato ocorre". O contrabando foi descoberto no interior de dois "containers", a bordo do navio Zeus, da Netumar.

Dos 1.404 volumes, apénas pouco mais de 200 estavam manifestados e encontram-se retidos no Recife, além dos armamentos (marca Comander Mark III), 1.134 caixas de uísque (Passaport, Chivas Regal, Grants Royal, entre outras); 15 caixas de licores e champanhe, 1.980 antenas mustang de automóveis, 78 cortadores de cabelo, 12 massageadores profissionais e 470 quilos de paetês. Havia ainda buchas, pinos, rolamentos Timken e cigarros, sendo que estas mercadorias foram avaliadas em Cr$ 4,2 milhões.

Foi apurado que até o momento os principais implicados no contrabando são Gerardo Pineiro Pires (comerciante radicado no Rio de Janeiro, e encarregado de centralizar as operações e manter contato com Nova Iorque, de onde vinham as mercadorias); Antônio Pineiro Pires (proprietário da firma Tony's Manhattan, nos Estados Unidos, responsável pela exportação ilícita para o Brasil); Leo Bella (judeu estabelecido em Nova Iorque, que também envia mercadorias para o país); e ainda Lídia Tombolato, amante de Gerardo, cujo nome, abreviado para L.Tobol, significava a importadora inexistente, no Rio de Janeiro.

Constatou a polícia que Gerardo é o homem de ação no Rio de Janeiro, onde obtinha licença da Cacex, pãra importar equipamentos cuja entrada no Brasil não é proibida. Mas o exportador era o seu próprio irmão, o sistema de despacho era feito através de "containers" do tipo "house-to-house" e a mercadoria era encoberta por falsos manifestos. Chegando ao Rio, "os cofres de carga seriam liberados e o material redistribuído entre os diversos contrabandistas da área".

EM SÃO PAULO

A prisão de três jovens, todos de 19 anos, revelou que, no primeiro semestre do ano, foi intensificado o contrabando de carros roubados no Brasil e levados clandestinamente para o Paraguai. São calculados em mais de cinquenta o número de autos roubados recentemente em São Paulo, Rio de Janeiro, Paraná e Mato Grosso transacionados irregularmente em Assunção.

As primeiras informações a respeito do recrudescimento desse contrabando surgiram no mês de abril, quando foi desmantelada a quadrilha do "Caranguejeiro" Raimundo Nonato de Souza, de 40 anos, apontado como um dos mais ativos ladrões de carros do país. Naquela oportunidade, além de Nonato, foram capturados Jorge de Almeida (21 anos), Sebastião Oliveira (48 anos), Malaquias Teixeira da Costa (45 anos), Eugênio Pavan (51 anos) e Arnaldo Guarnieri (46 anos).

Com a transferência do comissário Ramon Saldivar do Departamento de investigações de Assunção para outra missão policial, os agentes paulistas perderam algumas informações importantes com respeito às atividades dos contrabandistas. Saldivar estava entrosado com as autoridades paulistas a ponto de promover permuta de delinquentes sem maiores formalidades.

Explosão de posto de gasolina atinge ônibus e fere crianças

Ao meio-dia de ontem os moradores das ruas Barão de Pirassununga e Bom Pastor, na Tijuca, interromperam suas atividades, com a explosão que destruiu completamente o posto Chaparral, da Shell, justamente no momento em que este era abastecido por um caminhão que viera da Refinaria de Manguinhos, carregando 32 mil litros de gasolina. Mas o estouro não foi causado por combustão. Aparentemente, um defeito no monômetro, ou na válvula de escape de pressão, no sistema hidráulico do posto, causou o acidente.

No momento da explosão, passava em frente ao posto um ônibus escolar, do Colégio Santa Dorotéa. O motorista Paulo Roberto Lipe da Costa e Cerca de 15 crianças forameridas com estilhaços de vidros sendo medicados no Hospital Souza Aguiar e na Casa de Saúde Santa Teresinha.

Do posto só sobraram mesmo as bombas. Segundo o gerente, João Pereira da Silva, as bombas não terem explodido, junto com o tanque subterrâneo, foi um verdadeiro milagre. Todo quarteirão poderia ter sido arrasado. "Os prédios vizinhos, tanto na Barão de Pirassununga como na Rua Bom Pastor, estão com vidraças quebradas e, por trás do posto, há um prédio que apresenta rachaduras em toda a extensão de sua fachada lateral".

Colisão na 101 deixa 4 pessoas feridas

Itajaí (Sucursal) — Uma colisão ocorrida no quilômetro 149 da BR-101, nas proximidades de Itapema, por volta de 1h30min de ontem, envolvendo um Volkswagen de Porto Alegre e um For-Corcel, resultou, além de danos materiais, ferimentos em quatro pessoas, inclusive nos motoristas. Um dos feridos, o PM Ademar José Medeiros, resultou gravemente ferido, tendo perdido uma das vistas.

O acidente ocorreu quando o Volks, placas (Porto Alegre) AT-2059, dirigido pelo proprietário Irio Ricardo Heutz, 26 anos, colidiu com o Corcel, chapas (Itapema) IT-0085, que tinha ao volante o proprietário Décio Manoel da Silva (residente na rua Celso Ramos, 37, em Itapema). Segundo a polícia, o Corcel saiu do acostamento no momento em que o Volks, que procedia de Porto Alegre com destino a Itajaí, passava no local.

Resultaram feridos o motorista do Volks e o acompanhante Walter Maciel, ambos com escoriações de relativa gravidade, sendo internados no Hospital São José de Tijucas. Também sofreu ferimentos o motorista do Corcel, I, sendo que a maior vítima foi o soldado PM Ademar José Medeiros, destacado atualmente em Itapema, que perdeu uma das vistas e sofreu graves ferimentos no rosto, tendo recebido aproximadamente 200 pontos. Ambos foram internados no Hospital Santa Inês de Camboriú.

ASSALTO

Quatro indivíduos não identificados assaltaram na madrugada de ante-ontem o Estacionamento Real, na rua Pedro Ferreira, no centro de Itajaí e roubaram o Chevette placas LT-3188, pertencente a Sérgio Paulo Girardi, natural de Lages, residindo atualmente na rua João Sacavem, 255, no município de Navegantes. Os elementos chegaram em uma camionete Chevrolet Caravan, cujas placas não foram identificadas, e ameaçaram o vigia João Pereira com um revólver, obrigando-o a entregar as chaves do Chevette.

O vigia foi forçado a acompanhar os quatro elementos, sendo empurrado para dentro da Caravan por dois deles. Em seguida rumaram ao Balneário Camboriú, sendo que nas proximidades da cidade, na rodovia Osvaldo Reis, obrigaram o vigia a se despir, deixando-o apenas em trajes íntimos.

O veículo e os autores do roubo ainda não foram localizados pela polícia de Itajaí, que está diligenciando em diversos locais.

GIULIARI

"Está fora de cogitação mais clubes por chave"

Mesmo com o novo protesto que deu entrada na tarde de ontem na secretaria do Tribunal de Justiça Desportiva — do Figueirense contra o Palmeiras pela inclusão do jogador Reinaldo Palma —, e do retardamento da sessão do TJD para a próxima quinta-feira, que automaticamente resultará na alteração da data para o início do campeonato estadual, o presidente da Federação Catarinense de Futebol, José Elias Giuliari, ratificou seu ponto de vista sobre a "virada de mesa".

— Absolutamente. Sou totalmente contrário. A inclusão de mais um clube em cada chave é completamente fora de cogitação.

Giuliari comentou ainda que o campeonato só irá ter prosseguimento em sua fase semi-final, depois dos julgamentos do Tribunal, já que vários clubes envolvidos dependem de pontos do "tapetão" para se classificarem. Com isso, o estadual só terá prosseguimento possivelmente no próximo domingo, dia 18, caso não seja solicitado efeito suspensivo por alguns dos clubes que se sentirem prejudicados no Tribunal.

Quanto ao movimento encabeçado por Nison Fiuza de Carvalho, da Liga Serrana, que deseja a convocação do Conselho Arbitral para alterar o regulamento do campeonato, Giuliari não quis fazer comentários nem dar muito crédito. E a pouca importância de Giuliari e a ratificação do seu ponto de vista, estão ligados diretamente a improvável convocação do Conselho, pois só ele poderá alterar o número de participantes se houver unanimidade de seus componentes e, sabe o presidente, que Avaí, Joinville e Juventus de Rio do Sul são contrários.

Quanto ao pedido de demissão do árbitro José Carlos Bezerra, Giuliari apena lamentou a sua decisão (riscou seu nome da relação que será enviada ao presidente da Cograf) e achou que não houve nenhum desprestígio, já que ele foi substituído por um juiz da FIFA.

Giuliari voltou ontem à Federação sem novidades

Frases gastas para falar de brasileiro

Por solicitação da Caixa Econômica Federal (Loteria Esportiva), a CBD irá divulgar na próxima quarta-feira, a relação dos 54 clubes que participarão do campeonato brasileiro deste ano, incluindo 2 de Santa Catarina. Este fato, poderia significar muito em termos de futebol profissional para o nosso Estado, mas o presidente da Federação Catarinense de Futebol, que participou de uma reunião na CBD na quarta feira, parece não ter dado muita importância para este detalhe. As especulações em torno dos representantes catarinenses, deverão continuar até a data da divulgação oficial, já que até ontem às 17h27m, o presidente da Federação Catarinense de Futebol afirmou não saber o nome dos clubes catarinenses, nem tampouco o critério que será adotado para a escolha. Pelo menos foi o que Giuliari afirmou para os reporteres na tarde de ontem na sede da FCF. Acontece que devido as divergências existentes em reuniões convocadas pela Federação para esta finalidade, Giuliari afirmou ainda não saber a maneira como irá proceder. A verdade é que Giuliari já tem o critério ou os nomes dos clubes que serão oficializados na quarta-feira: "Não vou me antecipar em nada. Gato escalado tem medo de água fria". Ele não quis entrar em detalhes. Preferiu apenas repetir umas frases já muito gastas.

— Até esse instante, não existe nenhum clube indicado para o campeonato brasileiro. A única coisa certa, são as duas vagas asseguradas para Santa Catarina. Não existem nomes.

Depois, o presidente da Federação Catarinense de Futebol passou apenas a desmentir as notícias de que o Joinville seria um dos clubes a ser indicado e de que manteve contato com Juraci Dalfovo, do Juventus de Rio do Sul, para conseguir reforços para o clube de sua cidade.

Com o esquema do campeonato brasileiro no bolso e confirmando sua presença na próxima quarta-feira na CBD, Giuliari, antes de sair da sede da Federação ainda comentou, ironicamente, de que deveria ser indicado um clube da Capital e outro do interior por uma série de fatores, mas que não havia feito nenhuma solicitação nesse sentido.

Roberto tem sido o segundo reserva do gol. Sua chance pode acontecer amanhã

Roberto e Veiguinha jogam amanhã contra o Ferrinho

A partida amistosa de amanhã à tarde com o Ferroviário servirá apenas para o Avaí não perder o ritmo de jogos, aprimorar o conjunto visando a fase semi-final do campeonato e para o técnico Aureo analisar as condições do goleiro Roberto e do recém-contratado ponteiro esquerdo Veiguinha.

Este é o pensamento do treinador que ontem, após o coletivo matinal realizado sob frio e uma garoa contínua, garantiu o goleiro como titular e o ponteiro como uma substituição certa. Aureo tinha intenções de também experimentar o centro-avante Henrique, o que não será possível já que ele ainda não retornou de Novo Hamburgo e sem estar em boas condições, incluindo-se aí participação de ao menos um coletivo, ficou fora dos planos de aproveitamento para a partida.

Veiginha sem dúvida será a maior atração do Avaí, embora não deva jogar mais do que trinta minutos, o que Aureo já comunicou ao jogador.

Ontem ele fez um bom treino a partir do momento em que a meia cancha da equipe reserva passou a fazer lançamentos. Mostrou bom domínio de bola e muita velocidade nos dribles, fazendo Souza, seu marcador, ter dificuldades.

O treino de ontem não foi dos melhores e o gramado pesado foi um dos fatores principais para isto, além do frio e da chuva, motivo de reclamações dos jogadores e da suspensão dos treinamentos programados para a tarde, determinada por Aureo e Dacica. Terminou com a fácil vitória dos titulares pelo marcador de quatro a zero, gols de João Carlos, Lourival e Balduino, esse com dois gols depois de tabelas com Colonezi.

As duas equipes treinaram com a mesma formação do início ao final do coletivo, que durou uma hora. Enquanto nos titulares foi vista a mesma formação das ultimas partidas, entre os reservas, além de Veiginha e o goleiro Ciro, outra novidade foi o retorno de Celso à meia cancha, motivada pela falta de jogadores pois permanecem as divergências entre jogador e técnico, devendo o primeiro rescindir contrato tão logo a direção do clube lhe procure.

Para hoje está programado um recreativo matinal e concentração à noite, no hotel Valerim. Hoje também é esperado o retorno de Henrique enquanto o paulista Picolé só deve chegar amanhã. Ademir faz hoje cirurgia complementar à primeira, devendo estar com a mão em condições na semana próxima, quando retorna a todas as atividades do plantel, bem como Danilo, Renato Sá e La Barra, todos em tratamento no Departamento Médico.

Figueirense já procura reforços para o brasileiro

— A nossa classificação nem se discute mais, pois é ponto passivo. O que vem acontecendo com todo mundo ganhando ponto no tribunal tem que acontecer conosco também. É impossível a gente não ganhar os dois pontos do Palmeiras.

A declaração de Sergio Lopes colocando o Figueirense entre os três primeiros da sua chave demonstra a tranquilidade do clube em participar das finais do atual campeonato.

A virada de mesa aprovada pela diretoria do Figueirense vai de encontro à opinião do treinador que acha errada a atitude da Federação. "Na minha opinião é errado o fato de acontecer uma virada de mesa, pois vai contra o que foi determinado pela Federação. Mas este assunto é da diretoria, o meu é resolver os problemas dentro dos treinamentos e jogos."

Mesmo sendo contrário à virada de mesa, Sergio Lopes afirmou que, se acontecer, dará mais chances aos clubes e que a situação financeira de muitos não será abalada. "O problema de que sejam três ou quatro nas finais, não irá fazer grande diferença, será até melhor pois todos terão maiores chances de recuperação caso tropecem logo no primeiro jogo."

Segundo Sergio se fossem três clubes em cada chave, seriam 10 pontos a disputar e poucas chances se a equipe perder logo as primeiras. Com maior número de equipes e mais pontos, será melhor para todos os clubes. Tanto nas condições de obter uma recuperação como na parte financeira.

REFORÇOS

Na oportunidade em que emissários do Figueirense estiveram em Porto Alegre para concretizar a contratação do jogador Lino, Artur Dalegrave, diretor de futebol do Internacional ofereceu ao Figueirense para o nacional os jogadores, Borjão, Tião e Jair.

Ontem Lino viajou a Porto Alegre para tratar de assuntos ligados ao seu contrato recebeu autorização do vice-presidente Luis Carlos Bezerra para saber da situação dos três jogadores, e do interesse dos mesmos em participar do nacional pelo Figueirense.

TREINAMENTOS

Visando manter a forma física dos jogadores, neste período de paralisação do campeonato, Iberê Rosa fez ontem pela manhã uma maratona com os jogadores. Oito quilômetros foi o percurso iniciando ao lado do Orlando Scarpelli, indo até Bom Abrigo e retornando até a sede do clube.

Hoje a delegação do Figueirense viajará às 8 horas para Santo Amaro onde realizará um coletivo no estádio do Independente e logo após participará de uma churrascada em homenagem ao aniversário da cidade. À tarde irão para Caldas e retornarão à noite. Amanhã todos os jogadores estão dispensados devendo apresentar-se segunda-feira às 9 horas.

Marcílio e Renaux jogam em Itajaí

Itajaí (Sucursal) — Marcílio Dias e Carlos Renaux acertaram um amistoso para amanhã às 15 horas no Estádio Hercílio Luz. Se a chuva persistir a partida será cancelada. Foi o que informou Nery Paulo de Souza, quando tratava junto com a diretoria do problema criado com a possibilidade de acontecer a virada de mesa.

— A princípio eu não concordava com a virada, porque o principal é normalizar o futebol em Santa Catarina, mas para que tenhamos o reinício do campeonato, concordo plenamente.

uApós uma reunião com duração de 1h30m entre os dirigentes do Marcílio e alguns do Carlos Renaux de Brusque, Nery disse que a única solução no momento para que o campeonato tenha continuidade é a virada de mesa e que a Federação deve acolher o pedido dos clubes.

Mesmo concordando, o presidente do Marcílio Dias afirmou que seu clube está classificado e não necessita usar a virada de mesa para continuar no campeonato, pois segundo Nery, o Marcílio continuaria na frente do Internacional mesmo que este venha a ganhar todos os pontos no tribunal. "De qualquer jeito nós estamos nas finais pois temos dois pontos para ganhar do jogo contra a Chapecoense e o Internacional não nos alcançaria. Além disso ganhamos nossos pontos em campo e não em tribunais", concluiu Nery.

Neve mudou planos do Internacional

Lages (Sucursal) — A chuva fina, o frio e os pequenos flocos de neve que cairam durante a manhã e a tarde de ontem em Lages, mudaram o esquema de trabalho do Internacional, obrigando o técnico a levar seus jogadores para o ginásio de esportes do Clube Caça e Tiro, onde foi realizado treino recreativo com partidas de futebol de salão e voleibol.

O time para jogar contra o Palmeiras amanhã não ficou definido mas deve ser o mesmo que jogou as últimas partidas pelo campeonato catarinense, com uma modificação no gol. Entra Beto, contratado para o lugar de Miguel, e Luis Fernando fica no banco.

Para o amistoso de amanhã à tarde no estádio Vidal Ramos Júnior, o Internacional vai pagar 12 mil cruzeiros livres ao Palmeiras. O time para sair jogando terá Beto; João Carlos, Di, Silveira e Eduardo; Livo, Leocádio e Mug; Tonho, Nenê e Maciel. O juiz será Antônio Rogério Osório, da Liga Serrana de Futebol.

SÍNTISE

JOGOS OLÍMPICOS

O Comitê Olímpico Internacional sugeriu ontem em Montreal, Canadá, o cancelamento dos Jogos Olímpicos, com início marcado para o próximo dia 17, caso persistirem as polêmicas em torno da participação da China Nacionalista (Formosa) nas competições. A decisão do COI foi divulgada em nota oficial depois de uma reunião entre membros da organização, participantes da delegação asiática e de representantes do governo canadense, autor do veto à participação da delegação.

Uma decisão final deverá ser anunciada hoje, depois de nova reunião da comissão tripartite que examina o assunto. O argumento dos membros do COI, aprovando a inclusão da China Nacionalista, baseia-se no fato de que o Canadá, ao assumir em 1969 o compromisso de sediar as Olimpíadas de 1976, comprometeu-se com o COI de receber todas as delegações reconhecidas.

O presidente do COI Lord Kallinin, argumentou ainda que sua organização não pretende manter relações a nível de política governamental dos países envolvidos na questão, além de alertar a China Comunista, direta ou indiretamente envolvida nos acontecimentos, que "a participação de sua delegação em Olimpíadas futuras será seriamente ameaçada caso persista o picote a Delegação de Formosa". Por outro lado, o governo canadense, através da embaixada da China Comunista, comunicou que a delegação de Formosa só seria aceita nas Olimpíadas caso não utilizasse o nome de República da China, como é reconhecia pelo COI.

LIBERTADORES

Independiente e River Plate farão no próximo dia 16 a partida decisiva para a escolha do segundo finalista da Copa Libertadores das Américas. O jogo será no estádio do Velez Sarfield, devendo contar com uma prorrogação de trinta minutos em caso de empate no período regulamentar. Persistindo o empate o classificado será o River Plate o classificado pela vantagem do saldo de gols.

IDI AMIN DADA

O presidente de Uganda anunciou ontem sua presença nos Jogos Olímpicos através do General do Exército de Uganda, Francis Nyangwesco, também Ministro da Cultura e Desenvolvimento e Chefe da Delegação representante nos Jogos Olímpicos. Sua presença foi atribuída ao fato de ser um "entusiasta dos esportes", como explicou o porta-voz.

XADREZ

Henrique da Costa Mecking, Grande Mestre Brasileiro, empatou sua partida suspensa com o russo Yuri Balashov, mantendo-se na liderança do Torneio Interzonal de Manila, Filipinas. A uma rodada do encerramento do Torneio, Mequinho conta com 12,5 pontos, bastando-lhe um empate com Eugene Torre, das Dilipinas, para assegurar uma das três vagas ao Torneio dos Candidatos, que decidirá o desafiante do atual Campeão Mundial o sivético Anatoly Karpov.

A rodada de ontem foi dedicada a complementação das partidas suspensas, tendo mantido empatados os mais próximos seguidores do brasileiro na classificação. O theco Vlastimil Hort perdeu uma partida suspensa e empatou outra, enquanto o soviético Lev Polugaewski empatou sua única partida suspensa.

A classificação do Interzonal às vésperas da última rodada é a seguinte: 1) Mecking, 12,5 pontos — 2º) Hort e Polugaewski, 12 — 3º) Czeskowski, 11,5 — 4º) Ribli e Ljubojevic, 11 — 5º) Panno, Kawalecua, Balashow, 10 —6º) Mariotti e Uhlmann, 9,5 — 7º) Spassky e Gheorgiu, 9 — 8º) Browne e Quinteros, 8 — 9º) Torren, 6,5 — 10º) Biyasas, 5,5 — 11º) Harandi, 5 — 12º) Lian Ann, 4,5 — 13º) Pachamn, 0,5.

BRASILEIRO DE SALÃO

O Campeonato Brasileiro de Futebol de Salão, disputado em duas chaves, na cidade de Uberaba, M.G., onde classificam-se duas seleções estaduais para um quadrangular valendo o título. Hoje a rodada programada inclui três partidas: Guanabara x Paraíba, Santa Catarina x Pará e Minas Gerais x Bahia. Amanhã, com Santa Catarina e Minas Gerais folgando, jogam Paraíba x São Paulo, Ceará x Guanabara e Bahia x Pará. Segunda-feira encerra-se a fase classificatória com mais três partidas: Paraíba x Ceará, Guanabara x São Paulo e Santa Catarina x Minas Gerais.

JOGOS REGIONAIS

Iniciam hoje os Jogos Regionias do Oeste, sediados em Chapecó e que serve de eliminatória para os Jogos Abertos. Hoje está programado um congresso de abertura das competições que terão início efetivo amanhã pela manhã.

CAMPEONATO PAULISTA

O returno do Campeonato Paulista começa hoje com Corintians x São Bento, partida programada para o Parque São Jorge. Amanhã tem São Paulo x Portugesa de Desportos no Morumbi, Guarani x Noroeste, Ferroviária x Ponte Preta, 15 de Novembro x Botafogo, Palmeiras x América, esta partida às 11h da manhã.

CAMPEONATO CARIOCA

Hoje à tarde, no Maracanã, em rodada dupla, jogam Vasco x Olaria e Fluminense x América

JOGOS DE CAMBORIU

Iniciam segunda-feira os Jogos Estudantis do Balneário de Camboriú, patrocinados pela Prefeitura do Balneário. Participarão das competições alunos das escolas Presidente Médici, Governador Ivo Silveira, Professor Armando César Ghislandi, Presidente João Goulart e Francisca Guevard. O Departamento de Educação e Cultura e a Comissão Municipal de Esportes da Prefeitura serão os coordenadores das competições.

DENTE DE LEITE

Tem prosseguimento hoje e amanhã o I Torneio de Dentes de Leite de Florianópolis, com sede na Escola de Aprendizes de Marinheiro, no Estreito. A partir das 14h jogam Saldanha da Gama x Esporte para após, às 15:15h jogarem Campinas x Nautilus. Amanhã, nos mesmos horários, jogam Avaí x Cruzeiro e e Saldanha da Gama x Nautilus, estando ainda marcada uma partida para às dez horas da manhã, entre Caramuru e Caravana do Ar. Iolando Rodrigues, José Carlos Bezerra e Alvinho Santos Silva serão os árbitros das partidas, atuando em revesamento.

CAMPEONATO DE JUVENIS

A rodada do Campeonato Citadino de Juvenis prevista para a tarde de hoje, no Estádio Adolfo Konder, foi suspensa pelas chuvas e o péssimo estado do gramado, que foi poupado em vista da partida entre Avaí e Ferroviário, marcada para amanhã. As partidas suspensas foram Avaí x Colegial e Figueirense x Caravana do Ar.

COPA DE 78

O governo argentino anunciou ontem a escolha do sistema PAL-N para a transmissão de imagens da Copa do Mundo de 1978, semelhante ao brasileiro PAL-M, desenvolvido com tecnologia alemã. O sistema, entretanto, não será lançado dentro do país por ocasião da Copa e mesmo depois dela, ao menos de imediato, anunciaram as fontes da informação, membros do Ministério das Comunicações.

INDO ÀS OLIMPÍADAS

Encerram-se hoje os preparativos das seleções nacionais de vôlei e natação, treinando nos últimos dias no Rio de Janeiro. Bebeto, Paulão, Moreno, Bernard, Danilas e Fernando formam o time titular do vôlei, que não pretende mais que uma sexta colocação, segundo seu técnico, Carlos Reinaldo.

Pela equipe de natação, onde todos os selecionados estão em ótimas forma desde a conquista da Copa Latina de Acapulco, não adianta-se prognósticos sobre os resultados que poderá obter. Djan Madruga e Sérgio Pinto Ribeiro são as duas maiores esperanças brasileiras da equipe.

ASSOCIAÇÃO DOS CRONISTAS ESPORTIVOS DE SANTA CATARINA
EDITAL DE CONVOCAÇÃO

Em cumprimento ao disposto nos artigos 37o.- 45o.- 46o.- 47o.- 49o.- 51o. e 53o., e seus parágrafos dos Estatutos, convoco todos os associados em gozo de seus direitos para Reunião de Assembléia Geral Extraordinária, que será realizada dia 15 de julho de 1976 "quinta-feira", na Casa do Jornalista—Edifício Dahil 4o. andar—, com início às 9,30 horas, em 1a. convocação e caso haja número legal de associados, em 2a. convocação, meia hora após, com qualquer número, para deliberarem sobre a seguinte:

ORDEM DO DIA
REFORMA DO ESTATUTO DA ENTIDADE
Florianópolis, 07 de julho de 1976
Lauro Soncini
Presidente

O GOSTOSO É COMPETIR COM malhas Hering

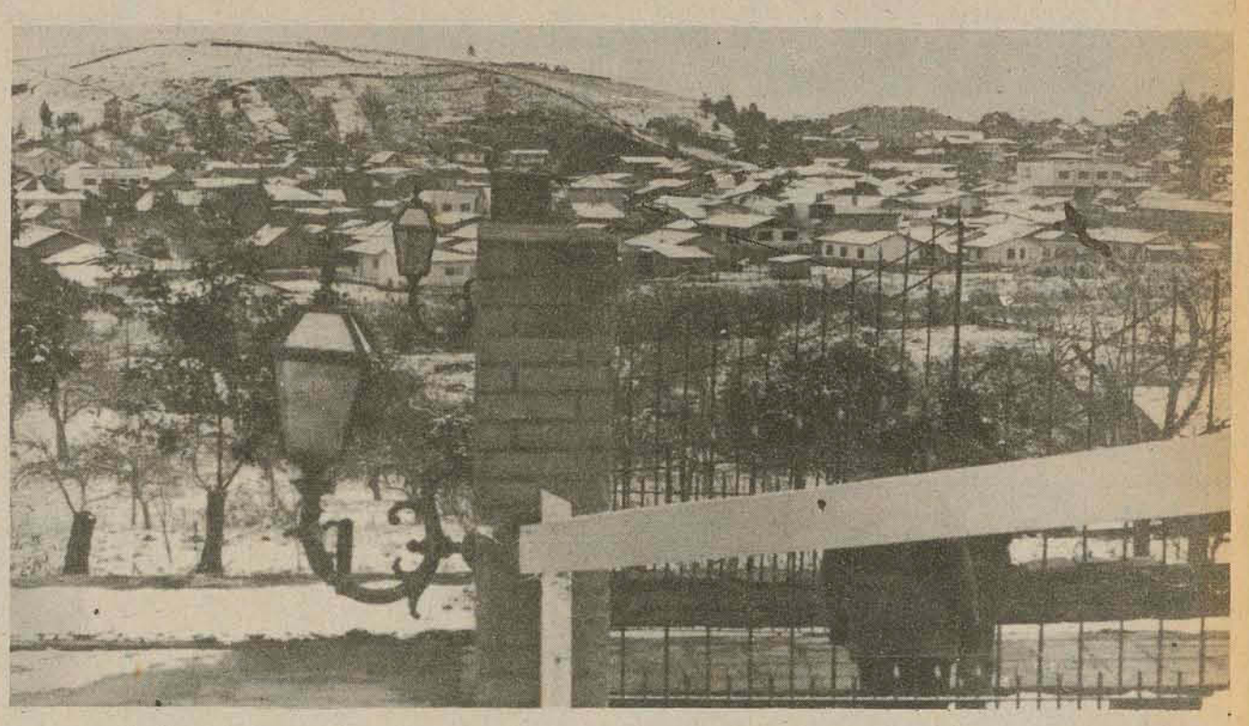

São Joaquim embranquecida pela neve que caiu durante quatro horas.

Foto: Orestes Araújo

Neve atinge planalto

O fenômemo protege a lavoura

"Uma das vantagens de Santa Catarina sobre as demais unidades da Federação no tocante à produção de frutas de clima temperado é o clima frio existente nessa época do ano na região do Planalto".

A observação é do Engenheiro Agrônomo Nelton Rogério de Souza, Secretário-Executivo da Acaresc (e ex-coordenador do Projeto de Fruticultura de Clima Temperado – Profit)ressaltando os benefícios da nevasca que, durante toda a tarde de ontem caiu na região dos Campos de Lages e de Curitbanos, onde a temperatura chegou atingir a 1 grau negativo.

— A cultura da maçã, por exemplo, adianta Nelton, necessita de 700 horas de frio para atingir seu pleno desenvolvimento, com uma produção de alta qualidade. Entende-se por "horas de frio" aquelas em que a temperatura não ultrapassa os 7,2 graus positivos, esclarece o técnico.

Além dos benefícios causados à fruticultura de clima temperado, as baixas temperaturas registradas neste inverno tem sido benéficas à cultura do trigo e a outros cereais de cultivados nesta época do ano, como é o caso do centeio, cevada, trigo-mourisco, dentre outros.

As lavouras de verão (milho, soja, feijão, batatinha) já foram todas colhidas e estão a salvo da neve e da geada

Se por um lado as baixas temperatuas, nesta época do ano, contribuem para o bom desenvolvimento das macieiras, pessegueiros, ameixeiras, parreiras e cereais de inverno, a pecuária sofre sérios prejuízos. A neve que cobriu os campos de São Joaquim, Lages, Curitibanos e outros municípios daquela região, acabou por "queimar" toda a pastagem nativa e deverá provocar uma grande mortandade de bovinos. E aqueles que conseguirem sobreviver vão perder, em peso, tudo aquilo que ganharam enquanto os campos eram verdes e ofereciam abundância de forragem (primavera e verão). E os prejuízos — de grande vulto — causarão o empobrecimento dos pecuaristas e tornarão mais aguda a escassez de leite e de carne junto aos centros consumidores.

No entanto, aqueles criadores prevenidos e chegados à moderna tecnologia poderão apreciar a nevasca com a tranquilidade e a euforia que envolve as centenas de turistas que se espalham em São Joaquim e adjascências.

Esses criadores formaram pastagens de inverno (com espécies resistentes às baixas temperaturas) e construíram silos-trincheira para armazenar o alimento abundante de verão. E o gado, nessas fazendas tecnificadas, chegarão a ganhar peso e a produzir mais leite visto que a pastagem de inverno (azevém, festuca, aveia, centeio e outras) é ainda mais nutritiva que aquela existente nos campos nativos do Planalto catarinense.

E eles poderão, em coro com os fruticultores e triticultores, agradecer à natureza pelo magnífico "manto-branco" que se estende por entre as coxilhas do "pampa catarinense".

Francisco da Cunha Silva

A cidade mais fria do país

Uma cidade pequena, onde a temperatura já atingiu à 14 graus negativos, e que pode ser considerada a mais fria do País é São Joaquim. Nos últimos dois meses, que todos os dias ela amanhecia embranquecida pela geada, que queimou toda a pastagem e sua temperatura andou em média, nos 1,6 graus abaixo de zero. Comum era ver uma rodinha de homens em volta de um fogo feito de gravetos, tentando aquecer as mãos. Agora, a neve chegou!

Nestes meses de inverno a paisagem se vê povoada de botas, chapéus, tocas e palas, mas muitos apenas têm um casaco e um sapato para enfrentar estes dias de intenso frio.

Insuportável no casebre de madeira de uma peça só e sem pintura, obrigando a queimar lenha à noite toda amenizando a baixa temperatura. Mas Doralina, com seus 70 anos de idade, ainda não se acostumou com o frio de São Joaquim, apesar de lá ter nascido. "O barraco é frio, a roupa é pouca. A sorte é que a Prefeitura distribui lenha. Sem o fogo aceso a noite inteira, seria impossível resistir".

A vida em São Joaquim ficou mais difícil, quando serrarias fecharam e o pessoal sem nenhuma qualificação profissional ficou sem emprego. Esta mão de obra é apenas absorvida na colheita da fruticultura, pois seu plantio necessita de pessoal técnico. Numa população de 35 mil habitantes, de dois a três mil são indigentes, sendo que 50 por cento vieram das serrarias. Muitos não suportam o frio e gostariam de mudar, sair dali. Como construir outro barraco, como levar a família e conseguir outro emprego, em outro lugar? O jeito é ir ficando e esperar estes meses passarem rápidos.

"O doutor mora ali naquela casa, dizem que por dentro é um paraíso. Mas ele é muito bom, sabe, às vezes ele atende a gente de graça e até dá remédio". No inverno muitas doenças surgem e como boa parte da população ganha pouco, o problema é agravado e necessita de auxílio da Prefeitura. Misturando-se a esta gente com a ocorrência da nevada, surgem alegres turistas, que para ali vão realizar o sonho tão próximo de ver uma neve igual a da Europa. Mas para aqueles pobres e cansados moradores é mais um dia em que o agasalho não chega. E quando o branco desaparecer mais frio vai ficar e haja lenha para esquentar a casa e o corpo doído da baixa temperatura.

Ivaní Borges

A maior nevada dos últimos dez anos ocorreu ontem, durante quatro horas, na região do planalto Sul de Santa Catarina. Desde a Serra do Rio do Rastro — uma das mais altas do país — com altitude acima de mil metros — até São Joaquim, os campos já estavam cobertos pela neve às 13 horas. No centro de São Joaquim, a população concentrou-se na praça, onde os bonecos de neve passaram a se constituir no maior entretenimento.

Começou a nevar no planalto às 10 horas da manhã, depois da garoa que atingiu toda a região durante a madrugada. A queda da "quirela" foi o indício da neve, e movimentou a população de São Joaquim, ao ponto de paralisar as atividades do comércio. Em menos de uma hora, a "quirela" passou a dar lugar a neve, que caiu durante quatro horas consecutivas. Neste período, a temperatura se manteve em torno de zero grau.

Em Curtibanos, a neve começou a cair intensamente às 14h30m, o que provocou o fechamento dos estabelecimentos industriais e comerciais. Enquanto os veículos deixavam as ruas em direção aos abrigos, a população comemorava com festa no centro da cidade. A camada mais grossa de neve na praça de Curitibanos atingiu à seis centímetros de espessura. Pela manhã, a temperatura esteve em zero grau, caindo no início da tarde para dois graus negativos. Quando a neve começou a cair, o termômetro registrava um grau negativo.

No final da tarde, a chuva voltou a cair em forma de garoa e isto favoreceu a formação de flocos de gelo que voltaram a cair com intensidade até as 20 horas.

No município de Santa Cecília, onde não nevava há cerca de dois anos, o fenômeno voltou a ocorrer ontem às 15 horas, quando a temperatura oscivala em torno de 1 grau negativo. Em algumas escolas, onde se realizavam aulas de recuperação, os alunos saíram às ruas juntando-se à multidão que se concentrava nas principais ruas. "A festa foi grande e presumo que continuará por mais alguns dias", disse o prefeito Onofre Santo Agostini, de Santa Cecília.

EM LAGES

Com uma temperatura de zero grau, os lageanos puderam depois de um ano, presenciar a queda intermitente de neve no centro da cidade. Às 18 horas, as calçadas acumulavam camadas espessas de gelo, a uma temperatura de quatro graus negativos. Já em São José do Cerrito, a queda foi mais acentuada, começando às 10 horas, prolongando-se até as 15 horas. O mesmo ocorreu em Bom Jardim da Serra, onde a população residente no centro da cidade limitou-se a presenciar o fenômeno da janela.

A Serra do Rio do Rastro — doze quilômetros de aclive —, foi a primeira localidade a ser atingida pela neve. Às 14 horas, as matas já formavam uma paisagem embranquecida.

No município de Fraiburgo — responsável por 60 por cento da produção de frutas no Estado - a "quirela" caiu durante toda a madrugada, antecedendo à queda da neve que só atingiu a região no final da tarde. A temparatura chegou a três graus negativos.

O turista que deixa São Paulo ou Rio de Janeiro para encontrar neve em São Joaquim, tem três opões de acesso. A primeira é seguir de Florianópolis pela BR-101 até Tubarão, de onde prossegue viagem em direção à Serra do Rio do Rastro até São Joaquim, num percurso total — desde a capital — de 283 km. A segunda opção é viajar pela BR-470 podendo partir de Florianópolis ou de Blumenau, até o município de Lages, numa extensão de 290 km. Depois, prossegue viagem até São Joaquim, em estrada de chão batido, numa extensão de 87 km. A última opção, a menos recomendável pelo estado em que se encontram as estradas, é seguir de Florianópolis com destino a Bom Retiro e Urubici, até atingir São Joaquim, numa extensão de 240 km.

PARA ALUGAR VENDER OU COMPRAR SEU IMÓVEL NA GRANDE FLORIANÓPOLIS PROCURE A contacto
Praça Pereira Oliveira
Ed. Visconde de Ouro Preto
Sobrelojas - 16 e 17 – Sede própria
Creci 122
FONE 223958

Festival de Inverno inicia hoje em Lages e só termina dia 21

Lages (Sucursal) — O 1º Festival de Inverno iniciou hoje em Lages, devendo prolongar-se até o próximo dia 21, numa promoção dos diretórios acadêmicos. A abertura, será hoje à noite, às 20,30m, com a apresentação da Orquestra de Câmara da Fundação Orquestra Sinfônica de Porto Alegre, sob a regência do maestro Arlindo Teixeira.

Dia 11 — Teatro — Peça: "Bocas Inúteis" de Júlio Wolhgemuth e Evandro F.Lima, Grupo de Universitários de Porto Alegre. Elenco 18 pessoas. Direção de Julio Wolhgemuth e Emíclio Chagas. Produção de Nelson Rolim, Evandro Lima, José Brito e Cyso Cunha. Local Colégio Diocesano às 21:00 horas.

Dia 12 — Teatro — Peça: "A Fossa" de Ronaldo Rady. Grupo Magnus de Teatro de Novo Hamburgo-RS. Elenco de 9 pessoas. Direção de Dejair Krumenan. Produção da União dos Estudantes de Novo Hamburgo. Local Colégio Diocesano às 21:00 horas.

Dia 13 — Literatura — Abertura: Palestras e debates sobre a Literatura catarinense; Leitura e análise dos trabalhos vencedores do Concurso de Motivação Literária promovido pela Coordenadoria do Festival. Local: Auditório da Rádio Clube de Lages às 20:00 horas.

Dia 14 — Música. Recital de Violão. Promoção da Sociedade Musical Lageana. Coordenação do Prof. José Krebs Filho. Local Auditório da Rádio Clube de Lages às 20:00 horas.

Dia 15 — Teatro — Peça: "Torturas de um Coração" de Adriano Suassuna. Grupo Estrado de Porto Alegre. Elenco de 5 pessoas. Direção de Laureano Dito. Produção Grupo Estrado. Local Colégio Diocesano às 21:00 horas.

Dia 16 — Teatro — Peça: "A Valsa do Mascarado" de Manoel Carlos Karen. Grupo de Teatro Bamerindus de Curitiba. Elenco de 10 pessoas. Direção de Paulo Oliviera. Produção da Associação Bamerindus. Local Colégio Diocesano às 21:00 horas.

Dia 17 — Música — Apresentação do Coral e Orquestra Sinfônica de Lages e do Coral de Criciúma. Promoção da Sociedade Musical Lageana. Local: Centro Educacional Vidal Ramos Júnior às 20:30 horas.

Dia 18 — Música — Conjuntos: Hermes Aquino de Porto Alegre; Reinaldinho de Curitiba e Marinho também de Curitiba. Local: Colégio Diocesano às 21:00 horas.

Dia 19 — Teatro — Peça: "Os Acrobatas" de Israel Horovitz. Grupo República de Curitiba. Elenco de 2 pessoas. Direção de João Antonio Mello. Produção do Grupo República. Local Colégio Diocesano às 21:00 horas.

Dia 20 — Teatro — Peça: "Força de Vontade" de Kurt Vonnegut Jr. Grupo de Arte Drmática da Universidade Federal do Rio Grande do Sul — Porto Alegre. Elenco de 8 pessoas. Direção de Tânia Wolf. Produção do Grupo D.A.D. Local: Colégio Diocesano às 21:00 horas.

Dia 21 — Música — Recital de Piano. Alunas das Professoras Liege Amaral; Vanira e Liria. Local: Auditório da Rádio Clube de Lages às 20:00 horas.

Dia 22 — Encerramento — Às 14:00 horas no Auditório da Rádio Clube de Lages.

PROGRAMAÇÃO DE CURSOS:

Curso de Fotografia (teórica e prática) ministrante: Prof.Jack Pires da Fundação Cultural de Curitiba. Periodo de 12/7 à 17/7 das 10 às 12 hs. e das 17:30 as 19:30 horas.

Curso de Artes Visuais — Ministrante Prof. Ivens Fontoura da Fundação Cultural de Curitiba. Periodo de 12/7 à 14/7 das 10 às 12 horas.

Curso de Artes Plásticas — Ministrante Prof. Osmar Pisani da Faculdade de Educação de Florianópolis. Periodo de 16/7 à 18/7. Horário das 15 às 17 horas.

Curso de Cinema — Ministrante Ozualdo Candeias Diretor, Produtor e Cinegrafista de São Paulo. Período de 12/7 à 14/7. Horário das 14 às 16:30 horas.

Curso de Teatro — Promoção do Colégio Diocesano. Das 9 às 12 e das 18 às 20:30 horas.

FUSCÃO 72 - VENDE-SE

Impecável, pouco uso, um só dono.

Ver e tratar no horário comercial. Ed. IPASE, loja térreo

Surto de Meningite atinge Vale do Itajaí

Itajaí (Sucursal) — Vários casos de meningite estão se registrando no Vale do Itajaí desde o início do mês, com a ocorrência de um óbito entre os cinco casos internados.

Dois casos ocorreram no acampamnento do DNER, em Barra, atingindo crianças da faixa etária de 2 a 5 anos. A informação foi prestada pelo chefe substituto do Distrito Sanitário de Itajaí, Dr. Humberto Lyra, que após um levantamento no local afirmou "serem as más condições de higiene dos acampamentos, as razões da incidência".

PRECAUÇÕES

Funcionários do Posto de Saúde de Itajai estão distribuindo profiláticos no local e orientando as famílias, para adoção de novos padrões de higiene, evitando assim o aparecimento de casos.

CAMPANHA

Para dar maior combate as doenças chamadas próprias da infância, o 2º Distrito Sanitário de Itajaí realizará uma campanha de vacinação em crianças de 1 mês a 4 anos de idade. As vacinas já se encontram no Posto de Saúde local e estão assim dispostas: Sabim (paralisia) com 500 doses; tríplice (tétano difteria, coqueluche) com 1.000 doses e 200 doses contra sarampo num total de 1.700 doses. Uma outra remessa de 2.000 vacinas deverá ser distribuída nas localidades de Canhandube, Itaipava, Rio do Meio, Paciência, Laranjeiras, Brilhante de Dentro e de Fora, Salseiros, Espinheiros, Salseirinho, São Roque, Eucalipteiro e Praia Brava e nos municípios de Piçarras, Penha, Armação, Navegantes, Porto Belo e Itapema.

CANCER

Dentro de 20 dias deverão ser iniciados os serviços de diagnóstico precoce do câncer que funcionará anexo às dependências do Posto de Saúde de Itajaí.

Acredita o Dr. Humberto Lyra, que com a realização destes exames, 80% dos casos serão reduzidos, já que permite a constatação do mal e a possível tratamento em Centros especializados.

Deputados do MDB dão verbas a entidades

Itajaí (Sucursal) — Verbas federais, destinadas a entidades educacionais, assistenciais e filantrópicas da cidade, foram conseguidas pelo deputado Delfim Peixoto Filho, junto a deputados federais do MDB de Santa Catarina.

O deputado Jaison Barreto doou às obras sociais da Paróquia da Fazenda a quantia de 5 mil cruzeiros; ao Instituto Lar da Juventude de Assistência e Educação (Parque Dom Bosco) 10 mil cruzeiros, às obras sociais da Paróquia do Santíssimo Sacramento, 10 mil cruzeiros, à Sociedade Cultural e Beneficiente Sebastião Lucas, 7 mil cruzeiros, ao Asilo Dom Bosco, 8 mil cruzeiros, ao Colégio Salesiano de Itajaí, 20 mil cruzeiros, ao Colégio Pedro Antonio Fayal, 10 mil cruzeiros, a Escola Normal São José, 10 mil cruzeiros, e as obras sociais da paróquia de Navegantes a quantia de 3 mil cruzeiros.

O Deputado Valmor de Luca concedeu ao Colégio Comercial Pedro Antônio Fayal a quantia de 5 mil cruzeiros e ao Colégio Salesiano de Itajaí 3 mil cruzeiros.

O deputado Luiz Henrique da Silveira doou a Associação Cristã Feminina da Paróquia do Santíssimo Sacramento o total de 1 mil cruzeiros, ao Asilo Dom Bosco, 1 mil cruzeiros e ao Colégio Salesiano 2 mil cruzeiros.

O deputado José Thomé doou a Associação Feminina da Paróquia do Santíssimo Sacramento a quantia de 4 mil cruzeiros.

O Senador Evelásio Vieira concedeu a Associação Cristã Feminina da Paróquia do Santíssimo Sacramento uma verba de 10 mil cruzeiros, a Associação dos Veteranos da FEB — AVEFEB a quantia de 2 mil cruzeiros, ao Asilo Dom Bosco, 1 mil cruzeiros, ao Colégio Comercial Pedro Antônio Fayal, 1 mil cruzeiros, a Sociedade Cultural e Beneficente Nova Lourdes, 1 mil cruzeiros, ao Templo Evangélico Assembléia de Deus da comunidade de São Roque, 1 mil cruzeiros, ao Círculo Operário de Itajaí 7 mil cruzeiros e às Voluntárias Sociais de Itajaí a quantia de 1 mil cruzeiros.

As entidades para serem contempladas, deverão inscrever-se no Conselho Nacional de Serviço Social.

BNH financia recursos para implantação da ICC

O Banco Nacional da Habitação aprovou o contrato de financiamento do Banco Regional de Desenvolvimento do Extremo Sul, agente promotor da Companhia Distrito Industrial Sul Catarinense, para o refinanciamento da primeira etapa dos serviços de infraestrutura urbana, indispensáveis à implantação do complexo carboquímico de Imbituba.

O contrato aprovado atinge a soma de Cr$ 75.364.299,36, segundo a comunicação feita ao Governador Konder Reis pelo diretor do BNH, Alberto Klumb. A importância é parte dos recursos previstos no anteprojeto global apresentado pela Codisc ao BNH, com o qual firmou convênio de financiamento no montante equivalente a 1.963.402 UPC (Unidade Padrão Capital).

CONSERTO EM CADEIRAS PARA ESCRITÓRIO

Vendas de peças avulsas. Fone 22-5268 - FUTURAMA – Rua Antônio Luz, 185.

PRECISA-SE

PERFURADOR DE CARTÕES

Remuneração compatível
Ótimo Ambiente de Trabalho
Oportunidade de Progresso
Seguro de Vida em Grupo

Os candidatos deverão apresentar-se na Divisão de Processamento de Dados da Empresa Carlos Hoepcke S/A, localizada no Centro Comercial Aderbal Ramos da Silva, 12o. andar – Sala 1212.

"VENDEDORES (AS)"

Se você PRECISA ganhar acima de Cr$ 6.000,00 mensais, venha falar conosco.

Somos uma firma tradicional nesta praça e precisamos de 08 elementos com MUITO boa apresentação e desembaraço.

Vendas dirigidas.

Os interessados deverão apresentar-se munidos de 2 fotos 3x4 à rua Visconde de Ouro Preto, no. 06 Loja 15 – Térreo, a partir de 2a. feira às 9 horas.

PLANO RODOVIÁRIO: novos tempos que estão chegando

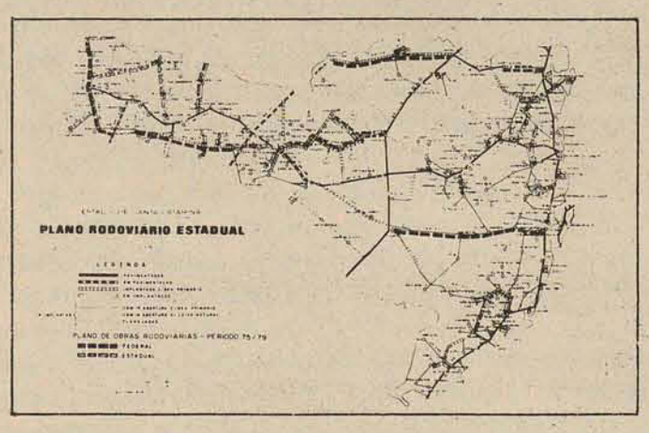

O relevo e a qualidade do solo, que dificultam a construção de rodovias, a facilidade de ligações com as capitais de outros Estados através das faixas federais que cortam Santa Catarina no sentido norte-sul; o desenvolvimento mais rápido atingido pelos dois Estados vizinhos, tudo colaborou para o distanciamento do homem catarinense.
Em termos sócio-econômico-culturais sempre sofremos consideráveis influências do norte e do sul, raramente nossos centros consumidores e exportadores captam ou carream nossas produções.
Uma rede precária de rodovias e comunicações separou o catarinense, que encastelou-se em suas micro-regiões, a maioria delas com vertedouros para além fronteiras.
O Programa Rodoviário de Santa Catarina é a correção dessas anomalias. Serão 1.756 km de pavimentação asfáltica, 1.107 km de rodovias implantadas.
É o oeste chegando ao leste, o sul abraçando o norte. São os novos tempos, são catarinenses encurtando distâncias.

EXA

GOVERNO DO ESTADO DE SANTA CATARINA — ENCURTANDO DISTÂNCIAS

CONHEÇA OS TEODOLITOS E NIVEIS DA FAMOSA MARCA JAPONESA FUJI KOH

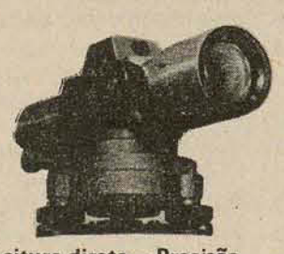

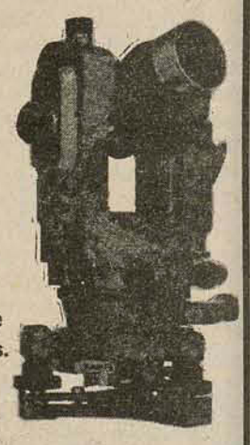

Leitura direta – Precisão de 10"e 20 "– Estimativa 3"
Assistência Técnica permanente
Financiamento em até 24 meses.

Distribuidor:

ENGECOP
MATERIAIS TÉCNICOS LTDA.
Rua Nereu Ramos, 157 - Fone: 22-2296- Blumenau

ESTADO DE SANTA CATARINA
SECRETARIA DOS TRANSPORTES E OBRAS

DEPARTAMENTO DE ESTRADAS DE RODAGEM

AVISO DE LICITAÇÃO

O DEPARTAMENTO DE ESTRADAS DE RODAGEM DE SANTA CATARINA, através do GRUPO EXECUTIVO DE LICITAÇÕES (GEL), leva ao conhecimento dos interessados, que se acha aberta a CONCORRÊNCIA – EDITAL No. 80/76, para execução de serviços de TERRAPLENAGEM COMPLEMENTAR, OBRAS DE ARTE CORRENTE E DRENAGEM, PAVIMENTAÇÃO ASFÁLTICA E SERVIÇOS COMPLEMENTARES, na rodovia SC-303, trecho TANGARÁ – VIDEIRA, numa extensão de 23,0 km, com prazo de entrega das propostas até as 10,00 (dez) horas do dia 30 de julho de 1976, no Protocolo Geral do DER/SC, localizado no 7o. andar do Edifício das Diretorias, em Florianópolis.

Cópias do referido Edital e maiores esclarecimentos serão obtidos junto ao GEL, no endereço acima mencionado.

DER/SC, em Florianópolis, 05 de julho de 1976.
Engo. Civil Osny Berretta
Presidente do GEL
Engo. Civil Sérgio R. Beims
Diretor de Construção

AVISO DE LICITAÇÃO

O DEPARTAMENTO DE ESTRADAS DE RODAGEM DE SANTA CATARINA, através do GRUPO EXECUTIVO DE LICITAÇÕES (GEL), leva ao conhecimento dos interessados, que se acha aberta a CONCORRÊNCIA – EDITAL No. 79/76, para execução de serviços de TERRAPLENAGEM COMPLEMENTAR, OBRAS DE ARTE CORRENTE E DRENAGEM, PAVIMENTAÇÃO ASFÁLTICA E SERVIÇOS COMPLEMENTARES, na rodovia SC-303, trecho LUZERNA – TANGARÁ, numa extensão de 32,0 km, com prazo de entrega das propostas até as 10,00 (dez) horas do dia 29 de julho de 1976, no Protocolo Geral do DER/SC, localizado no 7o. andar do Edifício das Diretorias, em Florianópolis.

Cópias do referido Edital e maiores esclarecimentos serão obtidos junto ao GEL, no endereço acima mencionado.

DER/SC, em Florianópolis, 05 de julho de 1976.
Engo. Civil Osny Berretta
Presidente do GEL
Engo. Civil Sérgio R. Beims
Diretor de Construção

AVISO DE LICITAÇÃO

O DEPARTAMENTO DE ESTRADAS DE RODAGEM DE SANTA CATARINA, através do GRUPO EXECUTIVO DE LICITAÇÕES (GEL), leva ao conhecimento dos interessados, que se acha aberta a CONCORRÊNCIA – EDITAL No. 84/76, para execução de serviços de TERRAPLENAGEM COMPLEMENTAR, OBRAS DE ARTE CORRENTE E DRENAGEM, PAVIMENTAÇÃO ASFÁLTICA E SERVIÇOS COMPLEMENTARES, na rodovia SC-421 trecho PRESIDENTE GETÚLIO – IBIRAMA – BR-470 e SC-429, trecho LONTRAS BR-470, numa extensão aproximada de 16,00 km, com prazo de entrega das propostas até as 10,00 (dez) horas do dia 06 de agosto de 1976, no Protocolo Geral do DER/SC, localizado no 7o. andar do Edifício das Diretorias, em Florianópolis.

Cópias do referido Edital e maiores esclarecimentos serão obtidos junto ao GEL, no endereço acima mencionado.

DER/SC, em Florianópolis, 05 de julho de 1976.
Engo. Civil Osny Berretta
Presidente do GEL
Engo. Civil Sérgio R. Beims
Diretor de Construção

AVISO DE LICITAÇÃO

O DEPARTAMENTO DE ESTRADAS DE RODAGEM DE SANTA CATARINA, através do GRUPO EXECUTIVO DE LICITAÇÕES (GEL), leva ao conhecimento dos interessados, que se acha aberta a CONCORRÊNCIA – EDITAL No. 77/76, para execução de serviços de TERRAPLENAGEM, OBRAS DE ARTE CORRENTE E DRENAGEM, PAVIMENTAÇÃO ASFÁLTICA E SERVIÇOS COMPLEMENTARES, na rodovia SC-413/474 trecho GURAMIRIM – MASSARANDUBA – BR-470, com uma extensão de 50,00 km com prazo de entrega das propostas até as 15,00 (quinze) horas do dia 3 de agosto de 1976, no Protocolo Geral do DER/SC, localizado no 7o. andar do Edifício das Diretorias, em Florianópolis.

Cópias do referido Edital e maiores esclarecimentos serão obtidos junto ao GEL, no endereço acima mencionado.

DER/SC, em Florianópolis, 05 de julho de 1976.
Engo. Civil Osny Berretta
Presidente do GEL
Engo. Civil Sérgio R. Beims
Diretor de Construção

AVISO DE LICITAÇÃO

O DEPARTAMENTO DE ESTRADAS DE RODAGEM DE SANTA CATARINA, através do GRUPO EXECUTIVO DE LICITAÇÕES (GEL), leva ao conhecimento dos interessados, que se acha aberta a CONCORRÊNCIA – EDITAL No, 83/76, para execução de serviços de TERRAPLENAGEM COMPLEMENTAR, OBRAS DE ARTE CORRENTE E DRENAGEM, PAVIMENTAÇÃO ASFÁLTICA E SERVIÇOS COMPLEMENTARES, na rodovia SC-302/426, trecho RIO D'OESTE – BR-470 – AGRONÔMICA – TROMBUDO CENTRAL – BR-470 numa extensão aproximada de 16,300 km, com prazo de entrega das propostas até as 10,00 (dez) horas do dia 05 de agosto de 1976, no Protocolo Geral do DER/SC, localizado no 7o. andar do Edifício das Diretorias, em Florianópolis.

Cópias do referido Edital e maiores esclarecimentos serão obtidos junto ao GEL, no endereço acima mencionado.

DER/SC, em Florianópolis, 05 de julho de 1976.
Engo. Civil Osny Berretta
Presidente do GEL
Engo. Civil Sérgio R. Beims
Diretor de Construção

AVISO DE LICITAÇÃO

O DEPARTAMENTO DE ESTRADAS DE RODAGEM DE SANTA CATARINA, através do GRUPO EXECUTIVO DE LICITAÇÕES (GEL), leva ao conhecimento dos interessados, que se acha aberta a CONCORRÊNCIA – EDITAL No. 82/76, para execução de serviços de TERRAPLENAGEM COMPLEMENTAR, OBRAS DE ARTE CORRENTE E DRENAGEM, PAVIMENTAÇÃO ASFÁLTICA E SERVIÇOS COMPLEMENTARES, na rodovia SC-422, trecho TAIÓ–BR-470 numa extensão aproximada de 16,400 km, com prazo de entrega das propostas até as 10,00 (dez) horas do dia 04 de agosto de 1976, no Protocolo Geral do DER/SC, localizado no 7o. andar do Edifício das Diretorias, em Florianópolis.

Cópias do referido Edital e maiores esclarecimentos serão obtidos junto ao GEL, no endereço acima mencionado.

DER/SC, em Florianópolis, 05 de julho de 1976
Engo. Civil Osny Berretta
Presidente do GEL
Engo. Civil Sérgio R. Beims
Diretor de Construção

AVISO DE LICITAÇÃO

O DEPARTAMENTO DE ESTRADAS DE RODAGEM DE SANTA CATARINA, através do GRUPO EXECUTIVO DE LICITAÇÕES (GEL), leva ao conhecimento dos interessados, que se acha aberta a CONCORRÊNCIA – EDITAL No. 81/76, para a COMPLEMENTAÇÃO DE ATERRO, OBRAS DE ARTE CORRENTES E SERVIÇOS COMPLEMENTARES NA RODOVIA SC-486, trecho ITAJAÍ – BRUSQUE, com prazo de entrega das propostas até as 10,00 (dez) horas do dia 27 de julho, no Protocolo Geral do DER/SC, localizado no 7o. andar do Edifício das Diretorias, em Florianópolis.

Cópias do referido Edital e maiores esclarecimentos serão obtidos junto ao GEL, no endereço acima mencionado.

DER/SC, em Florianópolis, 05 de julho de 1976.
Engo. Civil Osny Berretta
Presidente do GEL
Engo. Civil Sérgio R. Beims
Diretor de Construção

AVISO DE LICITAÇÃO

O DEPARTAMENTO DE ESTRADAS DE RODAGEM DE SANTA CATARINA, através do GRUPO EXECUTIVO DE LICITAÇÕES (GEL), leva ao conhecimento dos interessados, que se acha aberta a CONCORRÊNCIA – EDITAL No. 78/76, para execução de serviços de TERRAPLENAGEM COMPLEMENTAR, OBRAS DE ARTE CORRENTE E DRENAGEM, PAVIMENTAÇÃO ASFÁLTICA E SERVIÇOS COMPLEMENTARES, na rodovia SC-303 trecho OURO (CAPINZAL) – JOAÇABA, numa extensão de 28,0 km, com prazo de entrega das propostas até as 10,00 (dez) horas do dia 28 de julho de 1976, no Protocolo Geral do DER/SC, localizado no 7o. andar do Edifício das Diretorias em Florianópolis.

Cópias do referido Edital e maiores esclarecimentos serão obtidos junto ao GEL, no endereço acima mencionado.

DER/SC, em Florianópolis, 05 de julho de 1976.
Engo. Civil Osny Berretta
Presidente do GEL
Engo. Civil Sérgio R. Beims
Diretor de Construção

ENCURTANDO DISTÂNCIAS

Beto Stodieck

Um dos novos integrantes da diretoria do Figueirense, em conversa com particular amigo, não disse por menos: "Nasci para ser vencedor, não comando derrotas. Não tenho concorrentes em matéria de trabalho, futebol e mulher".

*

Eta mocinho modesto. . .

●

O hino que a Dicesc encomendou a Supersom (gravadora paulista) para cantar as realizações do governo Konder Reis já está incluido entre as músicas mais tocadas nas rádios catarinenses.

*

É um dos *hits* musicais do momento.

●

A Varig já confirmou: a partir da próxima segunda-feira Florianópolis ganhará, finalmente, o tão esperado vôo direto e diário para São Paulo, uma das batalhas da coluna. O avião sairá do Hercilio Luz à 1 hora da tarde – uma hora depois pousará no Aeroporto de Congonhas.

Latinidades

O Brasil será invadido daqui a pouco por um considerável batalhão de músicas provenientes de países latinos – normalmente paupérrimos (com exceção justamente do Brasil) em gosto musical. Isto é, se é que já não está sendo invadido. Ornela Vanoni, Pepino di Capri, Mireille Mathieu e Santo California já estão aí confirmando o que a coluna, em primeira mão, está dizendo. Aliás, quem prestou tal informação a coluna foi Caetano Veloso que não se conforma com essa invasão.

*

Quase todas as músicas que mais ajudarão a ativar o mau gosto da geral, normalmente mal informada, fazem o gênero "Torneró", que dispensa maiores comentários. . .

*

Enquanto isso, os conjuntos que fazem a juventude do mundo inteiro saracotear nas boates, estão atacando de **soul music** em cima de conhecidas e velhas canções, a maioria latina. E tudo começou exatamente com "Aquarela do Brasil" que foi uma das mais dançadas do ano passado em todo o mundo. Passou por "Volare", "Besame Mucho", "Mulher Rendeira", "Garota de Ipanema", enveredou por algumas músicas americanas (sempre velhos **hits**), até invadir searas bem mais alheias. E os até então intocáveis clássicos entraram na dança.

*

E hoje, nas boates de tudo quanto é canto, é comuníssimo ver a rapaziada se rebolando ao som das sinfonias de Beethoven (em ritmo de **hustle** . . .), até então restritas a clássicas discotecas. É a popularização do clássico já tentada, com certo sucesso de público (mas não de crítica), há alguns anos, por Valdo de los Rios, latino americano com toda a certeza. . .

Rebú no society

A separação de um jovem e conhecido casal e consequente acasalamento (por acontecer) dele com a (ex) mulher de um quarto que não entrou na estória (provavelmente nem tomou conhecimento), está abalando a tradicional sociedade ilhoa, ilhada em acontecimentos no gênero.

*

Florianópolis não esta acostumada a desquites, por incrível que pareça. Logo, cada separação é um escândalo – não estivessemos aonde estamos. . . E bem que poderia haver muitos e muitos outros casos, mas é que os prováveis futuros envolvidos preferem continuar se aguentando do que provocar alvoroço e possíveis futuras marginalizações. Todos tem muito medo da lingua do povo habituado, em dois tempos, a ver fumaça onde não há sequer fogo. . . Imaginem quando há.

*

E nas mais sofisticadas rodas não se comenta outra coisa. Porque, cá entre nós, gente fina também faz fofoca ou melhor, provoca – o que ela faz é **gossips**. . .

Aninha Rosa volta a coluna depois de um longo e saudoso recesso.

Galinha à la blumenauense

Os torcedores do blumenauense Palmeiras estão aplicando, com relativo sucesso, um método inédito em Santa Catarina, que consiste em soltar no meio do campo, antes do início de qualquer jogo que o time participe, uma galinha preta (mostrando que o blumenauense não tem preconceito racial) com uma fita verde segurando uma placa (onde pode-se ler: "Despacho da torcida do Palmeiras") pendurada no pelado pescoço.

*

Os mais radicais (desavisados, com toda certeza), irritados, perguntam: "Por que não uma galinha loura? "

Paulinho Guimarães, 17 anos, um dos mais brilhantes alunos que já passou pelo Colégio de Aplicação, filho do advogado Cesar Guimarães, deverá prestar exames no final deste ano para as Universidades de Backerly (California), Huston e Boston. Na que for aprovado estará apto a fazer o curso, em nível superior, de Física Nuclear. Se passar em mais de uma, poderá escolher a que melhor lhe convir.

O colunista Norton (Batista da Silva), de Tubarão, está convidando para o jantar que oferecerá, em honra a nada nem a ninguém, no Laguna Tourist, dia 23 próximo, com a presença do show-man argentino Carlos Coh que é, segundo o colunista, "exelente".

●

O cacarejante Meyer Filho está expondo, desde o último dia 6 juntamente com alguns dos maiores nomes da plasticidade verde-amarela, na Galeria Acaiaca, Curitiba.

Santa Catarina continua no noticiário nacional: está nevando em São Joaquim. . .

CINEMA

Darci Costa

CORRIDA COM O DIABO (Race with the Devil) Mistura de culto ao demônio, com automobilismo em alta velocidade nas estradas, além da dose de violência. Peter Fonda, Warren Oates, Loreta Swit e Lara Parker, sob a direção de Jack Starret. Censura 18 anos.

Cecomtur – 4 - 7,45 - 9,45 horas

TERREMOTO – Cinema de catástrofe, em linha comercial, trazendo a assinatura de Mark Robson na direção, fato que, em outros tempos poderia ter um significado especial. À frente do elenco: Charlton Heston e Ava Gardner. Censura 16 anos.

São José – 3 - 7,45 - 9,45 horas

HEIDI - A GAROTA DAS MONTANHAS – Nova versão em cores. Filme alemão, de Werner Jacobs, com Eva Maria Simghamme . Censura 5 anos.

Coral – 3 - 8 - 10 horas

O RETORNO DE RINGO, com Giuliano Gemma

AS CRUÉIS IRMÃS DIABÓLICAS – 18 anos.

Roxy – 2 e 8 horas

TARZANA, A VENUSA DA SELVA, com Ken Clark e Franca Pelesele. Censura 18 anos.

Ritz – 5 - 7,45 - 9,45 horas

O TESOURO DOS TUBARÕES, com Cornel Wilde – 14 anos.

Jalisco – 8 horas

OS INOCENTES DE MÃOS SUJAS, com Romy Schneider e Rod Steiger – Censura 18 anos.

Rajá – 8 horas

Estudos Sociais para 2o. grau

A Reitoria da Universidade Para o Desenvolvimento do Estado informa que a reivindicação da criação da licenciatura em segundo grau para o curso de Estudos Sociais está sendo atendida: o processo necessário está em elaboração.

Em agosto deste ano será implantada a prática desportiva na Udesc, com opções inicialmente para voleibol, basquetebol, ginástica, entre outros. No próximo ano os acadêmicos poderão optar ainda por natação, que será praticada na piscina da Escola Superior de Educação Física no Estreito. Esta piscina teve sua construção iniciada recentemente e será de estilo semi-olímpico. A obra tem recursos do DED/MEC e do Governo do Estado estando sua conclusão prevista para dentro de 4 meses.

Mural

Saint-Clair Monteiro

O súdito de Sua Majestade em Porto Alegre

Artesanato em metal cinzelado: ânforas, jarros e samovares

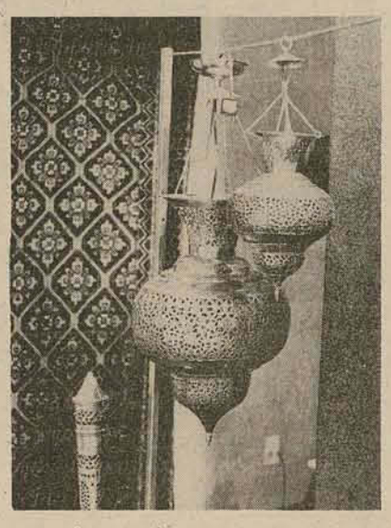

Luminárias metálicas e um tapete persa, da linha "Kachan"

Vahdat: um Xá e 5.000 anos de arte para servir

Enayatollah Vahdat nasceu em Malayr, a 200 quilômetros do Teerã, no coração do Irã. Vindo para o Brasil na década de 50, radicou-se em Porto Alegre e, no dever de todo o cidadão persa, de continuar, onde quer que se encontre, o cultivo da arte e do espírito, representa a cultura do Irã, procedendo palestras e conferências, exibindo filmes, mostrando peças de arte e distribuindo (na Toison D'Or, à rua Ramiro Barcellos, 1066) tapeçaria e artesanato.

Vai duas vezes por ano ao Irã e está colocando a disposição dos órgãos de cultura de Florianópolis um filme sobre a arte, os costumes e a cultura persa, enviado recentemente por seu governo. Este filme, com legendas em espanhol, é um dos poucos que o Xá da Pérsia autorizou para apresentações públicas. Vahdat visitou Santa Catarina pela primeira vez em 1957, quando, a convite da Secretaria de Educação e Cultura, apresentou a arte persa; a última, em março passado, quando visitou Fernando Betzler e a Maguefa.

HISTÓRIA

Vahdat recebe do Ministério da Arte e da Cultura do Irã os filmes e slides que apresenta periodicamente em universidades brasileiras. Eles contam a história da cultura e do desenvolvimento persa, desde fatos milenares, que iniciaram o reinado de Ciro, 529 anos antes de Cristo.

Ciro foi o unificador do Oriente, unindo os persas aos povos medas e criando o império no qual sagrou-se como Rei dos Reis, título de que até hoje é herdeira a dinastia do Xainxá, a qual, em 1971, comemorou 2.500 anos.

Os persas nunca separam as artes da religião e da vida. Eles põem isto em todos os campos de sua atividade e se pode dizer, segundo Vahdat, que somente os chineses, em alguns aspectos artísticos, se equiparam aos persas. O exemplo disso está já na poesia, com versos que conduzem à elevação espiritual, como os de Kayhan.

ORIGEM

A tapeçaria persa – mais famosa do mundo – tem sua história surgida com a dinastia de Ciro. Com origem no clima da região, já que os artesãos começaram tecendo o "kelin" para se aquecer, esses tapetes primitivos eram de lã pura. Depois a tapeçaria foi sendo desenvolvida e ganhando mercado, ocorrendo a introdução da lã com desenhos, geralmente de flores e figuras humanas.

Com a invasão islâmica foi proibida mais tarde a reprodução de figuras humanas, flores, árvores e animais na tapeçaria e no artesanato persa dos metais (este com o dobro da idade dos tapetes). Evoluiu-se nos desenhos geométricos e, com o fim da dominação, o Xá procurou desfazer a ordem islâmica, incentivando, ainda, a confecção de tapetes de reza, usados nas mesquitas e com desenhos especiais (figuras num único sentido, voltadas para o sol).

Hoje, com forma característica, os tapetes persas são produzidos em mais de 60 regiões do país e a sua qualidade continua inalterada, variando apenas a textura e os desenhos, que dependem de fatores regionais e de influências históricas.

TAPETES

O que torna variável o valor desses tapetes, não é exatamente o seu desenho, mas as determinantes da textura, como o clima e a pastagem. A ovelha é criada já em condições de produzir certo tipo de lã, para possibilitar certo tipo de tapete. Os tipos produzidos podem ser o Kachan e o Kerman (com desenhos de flores e paisagens) ou o Tabriz e o Ardabil (com desenhos geométricos). O Nain é um tipo que não se encontra mais no mercado. Este tapete hoje só é confeccionado por ordem de Sua Majestade e para ser dado de presente a autoridades estrangeiras.

Embora na Pérsia o tapete seja utilidade, servindo para se sentar em cima ou para forrar paredes, no Brasil ele se torna raro e caríssimo, principalmente face à proibição, pelo governo federal, da importação de supérfluos. Um detalhe interessante é o do "envelhecimento" desses tapetes. Como o tapete usado alcança maior valor, os mercadores os colocam nos passeios das ruas, durante meses, para que os pedestres passem sobre eles e os envelheçam. Depois os levam para vender como tapetes usados.

Concurso de cartazes

Para divulgar a sua VI Coletiva de Artes Plásticas Barriga-Verde, que anualmente reune artistas novos e nomes consagrados, com grande repercussão dentro e fora de Santa Catarina, a Galeria Açu-Açu está lançando um concurso de cartazes promocionais.

As participações devem ser entregues no endereço da Galeria, em Blumenau, rua Namy Deeke, 99, até o dia 21 do corrente. Haverá, para o vencedor, um prémio de Cr$ 2.500,00.

As propostas devem considerar o tamanho de 40 por 60 centímetros e o uso de até três cores, mais o branco e o preto. Dizeres que deverão constar no cartas: IV Coletiva de Artes Plásticas Barriga Verde - Blumenau – 27/9/76 a 10/10/76 – Promoção - Galeria Açu-Açu – Local - Teatro Carlos Gomes – Patrocínio - Coordenação de Assuntos Culturais da Secretaria do Governo de Santa Catarina; Secretaria de Educação e Cultura de Blumenau; Comissão Municipal de Turismo/Serviço Municipal de Turismo.

O último desses concursos, realizado no ano passado, teve como ganhador o artista plástico florianopolitano Jayro Schmidt.

Coletiva Classe A (caiaca)

A Galeria Acaiaca, de Curitiba (Praça Garibaldi, 53, ao lado do relógio de flores), uma das mais movimentadas do sul do país, teve na última terça-feira, desde as 21 horas, o vernissage de sua "Coletiva Classe A", cuja exposição está aberta até o dia 20 do corrente, entre as 14 e as 22 horas, diariamente, e entre as 10 e as 13 horas, aos domingos.

No acervo "Classe A", Antônio Maia, Álvaro Borges, Cattaneo, Concessa Colaço, Carfunkel, João Henrique, José de Dome, Paulo Roberto Leal, Poty, Scliar, Stockinger, Tenius, Viaro, Visconti, Volpi, Zimmermann e muitos outros nomes de mesmo peso. Entre os quais destacam-se os catarinenses Meyer Filho, Érico da Silva e Luiz Henrique Schwanke.

O convite, no qual a Acaiaca informa que "serve produtos Bacardi e usa molduras Haroldo", anuncia já a próxima promoção, para o dia 3 de agosto, uma exposição de tapetes artesanais Berta. E, detalhe importante, coloca, em cinco frases, o seguinte apelo aos paranaenses: "Visite galerias de arte, habitue-se a ler, veja bons filmes, ouça boa música, vá ao teatro".

Curso em Itajaí

Na programação do IV Festival de Inverno de Itajaí, entre os dias 19 e 21 do corrente, o crítico de arte Osmar Pisani ministrará um curso sobre os "Aspectos da Cultura Catarinense".

O curso, que abrange as manifestações culturais do Estado, consta, em sua terceira parte, de uma análise da obra de diversos artistas plásticos locais.

Suas exposições serão acompanhadas de projeção de slides e filmes, de questionários de uma breve introdução às origens e à evolução da arte.

Na explicação, o professor Pisani se propõe a explanar todo o processo criador do artista, à luz das teorias contemporâneas da arte.

Centro de Arte

No Centro de Arte (Bom Abrigo, Theófilo de Almeida, 18), continua, até o dia 16 do corrente, a Coletiva dos Artistas Mineiros e Catarinenses. Visitação no horário das 15 às 22 horas, de terça-feira a domingo.

No próximo dia 20 o Centro de Arte inaugurará uma exposição de serigrafias de artistas nacionais e estrangeiros e lançará trabalhos inéditos de 25 representantes das artes plásticas de Joinville. Vernissage marcado para as 21 horas.

Entre os nacionais e estrangeiros: Corneille, Maria Kikoler, Scliar, Tomie Otake, Toyota, Darci Penteado e Volpi. Na parte dos joinvilenses, um brilhante contingente composto do que o talento barriga-verde compõe-se no interior.

Movimento

Érico da Silva na Assembléia. A exposição continua no Palácio Barriga-Verde, até o dia 10. Mostrando telas da temática nostálgica de Érico.

Luiz Si em Blumenau. Continua também a exposição de Luiz Si na Galeria Açu-Açu. Até o dia 10 e mostrando trabalhos de sua busca a uma solução bidimensional do espaço.

De Haro e Cascaes em Brasília. Martinho de Haro e o professor Franklin Cascaes mostram, no Clube Naval de Brasília, até o dia 31 do corrente, o valor da arte catarinense.

Gustavo Konder em Itajaí. Aberta ontem, está em Itajaí, na XII Coordenadoria Regional de Educação, uma mostra das aquarelas de Gustavo Konder. Até o dia 16 do corrente.

Cesar Valente

Olhando para os lados

Lembram da chuvinha fria de ontem? Lembram? Gozado, eu não lembro. Talvez porque eu estava dentro da minha casa quentinha deitado na minha cama macia, sob as minhas cobertas... "aconchegantes", lendo, lendo e lendo. o tempo todo. Porque eu sou um sujeito muito rico que pode ficar sem trabalhar. Sem sair, sem se incomodar com nada deste mundo frio e cheio de incertezas. Enfrentar a vida? Não, já passei dessa fase. Já se foi o tempo em que eu garimpava ouro nas serras da Bocaina. Agora acho que posso – e devo – aproveitar tudo o que consegui naqueles vinte longos anos de vida dura, aventurosa, romântica e sofrida, em condições de penúria e luta contra a natureza e contra os gananciosos. Mas quando encontrei o filão pude, justamente, comprar esta casa aqui em... não interessa.

Aqui ao meu lado me dizem que não devo falar sobre minha própria situação, que isto não aproveita em nada aos leitores. Dizem que eu devo retratar de maneira crítica e lúcida a situação que me rodeia.

Mas francamente, a situação que me rodeia é tão desinteressante. Realmente acho uma perda de tempo gastar estas preciosas linhas falando de gente que precisa de quase tudo ou de mais ainda. Manifestem-se caros leitores: não é muito mais interessante saber da minha convivência com a condessa dos Burgos Degenerescentes de Oeste? Ou da minha intimidade com o palácio de Verselhos? Deste eu sei, aliás, todas as saídas secretas, já que fui amante da princesa Alberica, a Burgúndia. Isso é, para os leitores que nunca terão estes privilégios, a Vida. Ler isso é a Vida.

Mas como o palpiteiro aqui do lado está armado (disse-o bem) de fortes razões da mais alta credibilidade, sou forçado (tá bem, não sou forçado, sou **convencido***) a falar a respeito dos que me rodeiam.*

* * *

Era uma vez um pobre estudante pobre. Depois de estudar, estudar e estudar, ouvindo professores que recitam fórmulas decoradas de velhos livros de capa de couro roídas de traça. Daí o pobre estudante pobre saiu num fim de semana atrás de alguma diversão sadia no centro da cidade, ou nem tanto. Desviou das "uisquerias" onde meninas de 17 anos dão polpudos lucros (e não só) aos proprietários e foi a uma boate de algum diretório acadêmico. Nos países da África Bananeira boate é sinônimo de casa de tolerância. Mas nós não estamos em nenhum país da África Bananeira. A primeira boate que o estudante foi estava fechada porque os vizinhos ac5vam que ali não era cais do porto para ter boate. A segunda, em outro lado da cidade também os vizinhos fecharam porque ali não era zona de rendevus. E assim todos os locais de diversão da cidade foram sendo fechados. Menos um, mas este era tão chinfrim que nem valia a pena pagar os zerenta e três mil aldebarãs de entrada.

Daí o estudante cansado de tnto procurar parou e sentou na beira da calçada sem ter onde ir. Era uma cidade tão maravilhosa, que todos os cantos eram zonas residenciais. Só podia construir excrescências de 80 andares. Boate de estudante não podia. Uma cidade decididamente dedicada aos afazeres puritanos que fizeram grande a fama e o fogo fátuo de seus lamaçais. Mas no recôndido das uisquerias permitidas e frequentadas por muita gente, minhas e outras não tão menininhas são iniciadas, como em toda cidade progressista que e preza, nos encantos da prostituição discreta.

* * *

Os Canarinhos de Petrópolis vêm aí cantar para os canarinhos dos estacionaments. Será um espetáculo lírico de grande beleza, naturlmente assistido pelo que há de melhor em nossa fina sociedade lítero-artístico-musical. A rara beleza de um conjunto vocal bem ensaiado, comportado, merece ser vista por todos. Inclusive eu talvez alugue os camarotes para minha comitiva. Mas os canarinhos dos estacionamentos e do "vai graxa aí? não poderão ir naturalmente por motivos diversos. Primeiro porque não tem sentido. Segundo porque não entenderiam nada e terceiro porque – que horror – tá fazendo frio.

Falando sério: tem gente grande, bem colocada na vida, ganhando honradamente seu sustento que aprendeu seus ofícios no antigo Abrigo de Menores. Eles olham com lágrimas nos olhos para a gurizada que está sendo **educada** *agora no Educandário.*

Não perguntei o por que daslágrimas. Mas eles, que já viveram, sabem por que com pena dos educandos do Educandário e com saudade do Abrigo de Menores.

Iara Bayer Santos e Telmo Cherem, na cerimônia da bênção do casamento.

Fernando Faria já restabelecido está de regresso do Rio de Janeiro. Em sua bela residência recebeu amigos para um jantar em homenagem ao conceituado médico Rupp.

x-x-x

Gilbert, o cantor francês, contratado por uma gravadora brasileira, hoje será o show na boate da Sociedade Harmonia Lyra em Joinville. Durante o jantar servido pela eficiente equipe do maitre daquela sociedade, a elegante Sra. Juliana apresentará em desfile modelos de sua coleção.

x-x-x

Convite – Atendendo convite do Sr. Sergio Tadeu Monteiro de Almeida, proprietário da bem instalada loja "d'uomo", hoje visitarei aquela loja exclusiva para cavalheiros de excelente bom gosto.

x-x-x

Convite – Rita Ventura e Tarciso Garcioni, estão nos convidando para a cerimônia de seu casamento marcado para o dia 20 próximo às 19:30 horas, na Capela do Divino Espirito Santo.

x-x-x

Os casais Lúcia e Luiz Fernando Di Vincenzi e Regina e Roston Nascimento, estão em preparativos para o grande jantar marcado para dia 26 próximo em São Paulo, no luxuoso restaurante "L'Absinthe".

x-x-x

Coquetel – A Diretoria do Clube Doze de Agosto, hoje às 20:30 horas em sua sede social recebe as debutantes oficiais do Baile Branco e a Imprensa da capital, com elegante coquetel.

x-x-x

Casamento – Elizabeth Cherem Sobrinho e Edy Luft, logo mais às 19 horas, na Capela do Colégio Catarinense, vão receber a bênção do casamento. A recepção aos convidados será no salão de festa do Lira Tenis Clube.

x-x-x

Agora, "Traga seu Homem", show de Cidinha Campos que será apresentado dia 21 no salão de festa da Sociedade Harmonia Lyra.

x-x-x

Em companhia do elegante casal Regine e Paulo Sá e Cristina Oliveira e seu noivo Jorge Daux Filho, jantei no restaurante do Florianópolis Palace Hotel. O casal Sá, hoje embarca para a Bahia onde participará de um congresso internacional de medicina.

x-x-x

Casamento – Marilene Pires e Lorival de Souza hoje às 18 horas na Capela do Colégio Catarinense vão receber a bênção do casamento. Os noivos recebem cumprimentos na Lindacap.

x-x-x

Jantar – O simpático e elegante casal Maria Thereza e Marcelo Bandeira Maia, em sua bem decorada residência recebeu convidados para um requintado jantar, quando era comemorado o aniversário da Sra. Bandeira Maia.

x-x-x

Ana Maria e Norberto Carvalho Cabral da sociedade de Tubarão, estão recebendo cumprimentos de amigos pelo nascimento de Norberto Júnior.

x-x-x

Rotary – O Rotary Clube de Itajaí, com um jantar festivo no Iate Clube Cabeçudas, reúne associados daquele Clube de Serviço, para a posse do novo presidente, Sr. Carlos Eduardo Heinneberg.

x-x-x

Palestra – O secretário Victor Fontana, da Agricultura, na cidade de Laguna fez palestra a agricultores da Associação dos Municípios daquela Região.

x-x-x

Gladys Mary Ghizoni Teiva uma beleza de broto que na próxima semana será notícia pelos seus 15 anos que vai festejar.

x-x-x

Rodolfo Geller, também será um dos bacharéis em Direito da Universidade Federal de Santa Catarina, que dia 17 próximo estará colando grau, na solenidade a realizar-se no Clube Doze de Agosto.

x-x-x

Lea e Antonio Carlos da Nova em sua casa de veraneio receberam convidados para um jantar. Foi notada a presença do secretário e Sra. Ivan Bonato, secretário e Sra. Salomão Ribas, Nice Faria, Dr. João Francisco do Valle Pereira e Sra. e Dr. Nilton Olinger.

x-x-x

Beleza – L'Amour Look, a nova linha de Helena Rubinstein, a ciência em beleza que já está em nossa cidade, com exclusividade na Drogaria Catarinense.

x-x-x

Chá – Ontem, no salão dourado do Florianópolis Palace Hotel, a Sra. Marlene A. Bertelli, recebeu senhoras de nossa sociedade para um chá. Mais uma verdadeira parada de elegância e bom gosto aconteceu no Floph.

x-x-x

A Sra. Ely Machado de Oliveira em companhia de sua filha Patricia, encontra-se no Rio de Janeiro passando férias. Da. Ely e Patricia foram homenageadas com um jantar no belo apartamento do gerente do Bradesco e Sra. Mário Mateus.

x-x-x

Teatro – A Viagem de Altair, uma peça com o ator Altair Lima, que estreou ontem no Teatro Álvaro de Carvalho. Hoje e amanhã os fãs de Altair Lima poderão aplaudir no TAC.

x-x-x

Em sua residência a elegante senhora Ruth Hoepcke da Silva, recebeu um grupo de lindas jovens debutantes oficiais do Baile Branco, para oficializar o convite a Sra. Hoepcke da Silva, para madrinha das 100 lindas jovens que vão fazer seu "debut", dia 14 de agosto no Clube Doze.

Marizett e Bruno, com o lançamento em Capa para Chuva, de Anna Frida.

ILHATUR EMPRESA DE TURISMO LTDA.

TURISMO PELO BRASIL

1. SALVADOR – 5 dias - aérea – saídas: dia 14 - 21 - 28/julho – Cr$ 4.743,00
2. SALVADOR – 7 dias - aérea – saídas: dia 11 - 18 - 25/julho – Cr$ 5.284,00
3. SALVADOR/RECIFE/JOÃO PESSOA – 9 dias - aérea – saídas: 17 - 24/julho – Cr$ 6.860,00
4. SALVADOR/ARACAJU/RECIFE/FORTALEZA – 10 dias - aérea - saídas: 16/julho - Cr$ 7.784,00
5. BRASÍLIA e MANAUS – 6 dias - aérea – saídas: 11 - 18/julho – Cr$ 7.682,00
6. MANAUS – 5 dias - aérea – saídas: 15 - 22 - 29/julho – Cr$ 6.768,00

Financiamento em 20 meses
Rua Felipe Schmidt 27 - sobrelojas 6 e 7
Telefones: 22-6858 e 22-6333
Florianópolis – SC – EMBRATUR 4/SC/67–A

ASSESSORIA TRABALHISTA

DR. AUGUSTO CESAR SEARA GUIMARÃES

EX-JUIZ DO TRABALHO
Professor de Direito Processual do Trabalho da UFSC,
Praça XV, Ed. João Moritz – Conjunto 503 – Fones: 22-3008 – 22-0754.

BESC
Banco do Estado de Santa Catarina S.A.

DIRETORIA DE CRÉDITO ESPECIALIZADO

EDITAL

Pelo presente, o BESC convida os senhores MUTUÁRIOS a comparecerem nas Agências BESC do Interior ou da Capital, onde possuam financiamento RECON/-BNH, no período de 15 a 31 de julho, para endosso do CCM (Certificado de Crédito de Mutuário) e recebimento dos cupons de devolução de 12% das prestações pagas no ano de 1975, conforme determina o decreto-lei no. 1358 de 12.11.1974.

Florianópolis (SC), 07 de julho de 1976.
A Diretoria

BESC
Banco do Estado de Santa Catarina S.A.

SOCIEDADE ANÔNIMA DE CAPITAL ABERTO
GEMEC – RCA No. 200 - 75/97
CGC/MF no. 83.876.003.0001–10
ASSEMBLÉIA GERAL EXTRAORDINÁRIA
EDITAL DE CONVOCAÇÃO

São convidados os senhores acionistas deste Banco a se reunirem em Assembléia Geral Extraordinária, a realizar-se no dia 19/07/1976, às 16,00 horas, em sua sede social, à Praça XV de Novembro no. 1, nesta Capital, a fim de discutirem e deliberarem sobre a seguinte

ORDEM DO DIA

1o. – Proposta da Diretoria, acompanhada de Parecer do Conselho Fiscal, relativa a:
a) aumento do capital social de Cr$ 88.000.000,00 (oitenta e oito milhões de cruzeiros) para Cr$ 110.000.000,00 (cento e dez milhões de cruzeiros), mediante a emissão de 22.000.000 (vinte e dois milhões) de ações, sendo 3.740.000 (três milhões setecentas e quarenta mil) ações ordinárias, 7.260.000 (sete milhões duzentas e sessenta mil) ações preferenciais da Classe "A", todas com direito de voto e nominativas, e, 11.000.000 (onze milhões) ações preferenciais da Classe "B", essas sem direito de voto, igualmente nominativas, podendo ser convertidas na forma ao portador, de conformidade com o que dispõem as Leis 4.595 e 5.710, de 31 de dezembro de 1964 e 7 de outubro de 1971, respectivamente, e mais a Resolução de no. 201, de 20 de dezembro de 1971, do Banco Central do Brasil, obedecendo-se o seguinte:
– Cr$ 11.000.000,00 (onze milhões de cruzeiros), representados por 11.000.000 (onze milhões) de ações, a título de bonificação, com recursos oriundos de reservas;
– Cr$ 11.000.000,00 (onze milhões de cruzeiros), representados por 11.000.000 (onze milhões) de ações, por subscrição em espécie, sendo que, em ambos os casos, serão mantidas as proporcionalidades relativas às ações emitidas, constituintes do capital atual, todas de valor nominal de Cr$ 1,00 (hum cruzeiro) cada uma.
b) quanto à parcela correspondente à subscrição em espécie, atender-se-á o que dispõe o art. 27 da Lei no. 4.595, de 31.12.1964, combinado com o art. 111 e parágrafos do Decreto-Lei 2.627, de 26.09.1940, devendo os subscritores realizarem 50% (cinquenta por cento) no ato de subscrição, e, o saldo, de conformidade com o que for deliberado pela Assembléia, atendida à legislação supra mencionada.
2o. – Alterações estatutárias consequentes (Artigo 5o.).
3o. – Outros assuntos de interesse da Sociedade.

Florianópolis (SC), 6 de julho de 1976.
Jorge Konder Bornhausen
Presidente

GATÃO AUTOMÓVEIS

Volks 1.300 Verde Marítimo 73
Volks 1.300 Amarelo Imperial 75
Variant Bege Alabastro . . . . . OK
Brasília Branco Polar . . . . . OK
Volks 1.600 Verde 76

COMPRA, VENDA E TROCA DE AUTOMÓVEIS – CRÉDITO IMEDIATO – RUA FRANCISCO TOLENTINO, 13 – TEL: 22-2980

COELHÃO AUTOMÓVEIS

Rua Francisco Tolentino, 11 Fone 22-7180.

CORCEL CUPÊ STD – BRANCO NEVASCA JÓIA . 1975
VARIANT – BRANCO LOTUS 1975
BRASILIA – AZUL CAIÇARA 1974
VOLKS 1300 – AMARELO CAJU 1973
VOLKS 1300 – AMARELO COLONIAL 1972
VOLKS 1300 – AZUL DIAMANTE 1971
VARIANT – AZUL PAVÃO 1971
DODGE DART – SUPER EQUIPADO 1973

BEIRA MAR

COMERCIAL BEIRA MAR VEÍCULOS E REPRESENTAÇÕES LTDA

Av. Rubens de Arruda Ramos, (Beira Mar Norte), 210

FONE – 22 - 5757

Volkswagen 1300 Branco 1974
Volkswagen 1500 Azul Diamante 1971
Volkswagen 1500 Azul 1971
Volkswagen 1300 Bege 1967
Volkswagen Karmanghia Branco 1963
Volkswagen Karmanghia T.C. Castanho 1974
Volkswagen S.P. 2 Branco Polar 1973
Volkswagen Passat Branco 1975
Volkswagen Variant Branca 1975
Corcel GT Ouro Libra c/Preto 1975
Corcel Branco Lotus 1975
Corcel Branco Lotus 1973
Chevette Branco Nevasca 1974
Dodge Azul Marinho Metálico Luxo 1975

JENDIROBA AUTOMÓVEIS LTDA.

R. Sandanha Marinho Esq. de João Pinto
FONES: 22-0192 – 22-1392 – 22-2952

CHEVROLET PICK-UP 1976
CHEVETTE VÁRIAS CORES 1976
CHEVETTE "GP" 1976
CHEVETTE PAIS TROPICAL 1976
OPALA CUPÊ 1975
OPALA CUPÊ 1973
OPALA CUPÊ 1972
CHEVETTE 1974
CHEVROLET MALIBU 1968
VOLKS 1300 "L" 1976
GALAXIE 1968
MOTOCICLETA HONDA CB-360 . . . . . .
LANCHA FIBRA DE VIDRO, TURBINA, TIPO GAIVOTA
RUA JOÃO PINTO ESQ. SALDANHA MARINHO
FONE 22-0192 – 22-1392 – 22-2952

ADILSON AUTOMÓVEIS

RUA: ANTÔNO LUZ, FONE 22–7979
COMPRA · VENDE · TROCA

OPALA CUPÊ CINZA PRATA . . . . . OK
CHEVETTE SUPER LUXO AZUL . . . . . OK
CHEVETTE SUPER LUXO CINZA PRATA . . . . . OK
OPALA LUXO AMARELO 1976
CHEVETTE LUXO VERMELHO 1975
CHEVETTE LUXO BRANCO 1975
OPALA 4 PORTAS MARRON 1974
OPALA CUPÊ AMARELO COM TETO PRETO . . . 1973
BRASÍLIA AZUL 1973
FUSCA 1300 BRANCO 1973
OPALA 4 PORTAS MARRON 1972
VARIANT AMARELA 1972
CORCEL GT BRANCO 1972
GALAXIE AZUL 1970

Ford DIPRONAL

DPTO. DE VENDA DE VEÍCULOS USADOS

MODELO	COR	ANO
Corcel Belina Azul		1970
Corcel Cupê Luxo Branco		1972
Corcel Cupê Luxo Branco		1975
Corcel Sedan Standart Amarelo		1975
Dodge 1800 Luxo Vermelho		1974
Dodge SE Amarelo		1972
Maverick GT Branco		1974
Opala 2500 Luxo Azul		1970
Opala 2500 LSTD Cinza Prata		1970
Pick-Up 4x4 Azul		1971
Rural 4x4 AVermelho/Branco		1974
Volkswagen 1500 Amarelo		1971
Volkswagen Variant Azul		1970
Volkswagen Kombi Bege		1969
Volkswagen Kombi Bege		1969

DIPRONAL, paga melhor pelo seu veículo.

Rua Felipe Schmidt, 60
Fones: 22-3321 e 22-2197

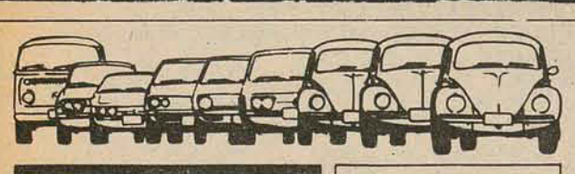

Amauri

REVENDEDOR AUTORIZADO

Rua Gaspar Dutra 90
Estreito – Fpolis
Fone: 44-0522

Passat LS – branco polar 1976
Brasília – vermelho nobre 1975
1300 – branco lotus 1975
Kombi STD – bege alabastro 1975
Brasília – bege alabastro 1975
Opala 4 portas-azul claro 1973
Variant – azul pavão 1971
1500 – branco lotus 1970
Kombi STD – azul escuro 1969
1300 – bege nilo 1969

Possuimos toda a linha de VW 1976 à disposição. Financiamos seu veículo OK até 36 meses. Possuimos veículos usados de qualquer marca, tipo e ano. Financiamos seu veículo usado até 24 meses.

POSSUIMOS TODA A LINHA VW EM EXPOSIÇÃO.
VEÍCULOS USADOS DE QUALQUER MARCA

Hoepcke VEÍCULOS S.A.

Avenida Governador Ivo Silveira, 999
telefone 44-1633

Concessionário Chevrolet
Automóveis - Utilitários
Camionetes - Caminhões.

RELAÇÃO DOS VEÍCULOS USADOS

MARCA	ANO	COR
OPALA COUPÊ	1972	VERDE
OPALA COUPÊ	1974	VERDE
OPALA COUPÊ	1974	AMARELO
OPALA COUPÊ	1974	BRANCO
OPALA COUPÊ	1975	MARROM
VOLKS – 1300	1973	AMARELO
VOLKS – 1300	1973	VERDE
VOLKS – 1500	1973	AMARELO
PASSAT	1975	VERMELHO
CORCEL	1971	AMARELO
CHEVETTE	1974	VERMELHO
CHEVETTE	1974	ROSA PANTERA
OPALA GRAN LUXO	1974	MARROM METÁLICO

VENDE-SE VOLKS 1300 71

Em ótimo estado de conservação. Tratar à rua Professor Paulo Roberto Martins, 141 – Jardim Santa Mônica – Trindade.

TOMAZ

Armários Embutidos, Cozinhas Americanas é com TOMAZ. Rua São João Batista no. 60 – Fone 22-5888.

MÓVEIS GRITSCH PROMOVE

Móveis para escritório com 45% de desconto. CONSULTE SEM COMPROMISSO E COMPROVE.
RUA ANTÔNIO LUZ, 185 - FONE 22-5268.

LIMPEZA DE FOSSAS

E desentupimento em geral. Temos caminhão tanque e bombas de sucção. Tratar à rua Capitão Augusto Vidal no. 3257 – Palhoça. Fone 42-345.

REPÚBLICA FEDERATIVA DO BRASIL
4o. TABELIÃO DE NOTAS E 4o. OFÍCIO DE PROTESTOS
Tabeliã: VANDA DE SOUZA SALLES
EDITAL DE NOTIFICAÇÃO DE PROTESTOS

Por não terem sido encontrados pessoalmente nos endereços a mim fornecidos ou por recusarem a tomar ciência faço saber aos que o presente edital virem ou dele tiverem conhecimento que deram entrada neste Ofício estabelecido no Centro Comercial Aderbal Ramos da Silva, Rua Felipe Schmidt, 21 – para serem protestados contra os responsáveis dentro do prazo legal os títulos com as seguintes características:

Duplicata - 45160-22 - Cr$ 32,00 - Venc. 30-4-74 - apresentante: Organização Koerich - Devedor: AURELIANO DE FREITAS

N. Promissória - 18/24 - Cr$ 926,24 - venc. 19-6-76 – apresentante: Mercantil Finasa S/A – devedor: JOÃO LUIZ DOS REIS

N. Promissória - 22/10 - Cr$ 8.969,16 - Venc. n/c - apresentante: Banco Bamerindus do Brasil S/A - devedor: MAURO JUAREZ BRAUN

N. Promissória - EAE - 06-43504 - venc. 12/4/76 – Cr$ 2.500,00 - apresentante: Banco do Estado de Santa Catarina S/A – devedor: CARLOS ACELINO PEREIRA

N. Promissória - 17/24 - Cr$ 521,01 - Venc. 13-6-76 - Apresentante: Mercantil Finasa S/A - devedor: SALVIO JOSÉ RODRIGUES

N. Promissória - 13/24 - Cr$ 1.098,27 – venc. 13-6-76 - apresentante: Mercantil Finasa S/A - devedor: NILTON JOAQUIM SARMENTO

Duplicata - 2/2214 - Cr$ 975,00 - venc. 12-12-73 - apresentante: Estabelecimentos A Modelar S/A - devedor: JORGE A.G. DE OLIVEIRA

Florianópolis, 07 de julho de 1976.
TABELIÃ

DOCUMENTOS PERDIDOS

Foram perdidos os seguintes documentos: Certificado de Propriedade do Veículo Marca Chevrolet C-1414, ano 70, cor vermelha, placa YJ-0116, chassis 51369JB110281, motor no. 9J0712N, Bilhete de Seguro Obrigatório, TRU, pertencentes ao Sr. WALTER HILGERT.

Palmitos, 05 de julho de 1976.
WALTER HILGERT
CPF 131580589–87

DOCUMENTOS PERDIDOS

Foi extraviada a carteira de habilitação e identidade, pertencentes ao Sr. Sidney José dos Santos.

Itajaí, 10 de julho de 1976.

DECLARAÇÃO

Francelício Guimarães Neto, declara que extraviou o Certificado de Propriedade de seu veículo marca Volkswagen, ano/74, cor violeta, chassis BA-048775, placas ZA-0139.

Araranguá - SC, 9/7/76

DECLARAÇÃO

Antônio Zilmar dos Santos declara que extraviou o Certificado de Propriedade de seu veículo marca Volkswagen TL, ano/71, cor Bege Claro, chassis BF-035442, placas ZA-0170.

Araranguá, SC, 9 / 7 / 76

DECLARAÇÃO

Airton Luiz Turati, declara que extraviou o Certificado de Propriedade de seu veículo marca D.K.W. Jeep, cor amarelo, motor no. J004851, placas ZA-1036.

Araranguá - SC, 9/7/76

CERTIFICADO EXTRAVIADO

Foi perdido o Certificado de Propriedade do veículo marca Chevrolet Opala, ano 1972, placas AA-7755, Chassis 52871BB115718, pertencente a Empreendimentos A. Schmidt Ltda.

DECLARAÇÃO

Osvaldo da Luz, declara que extraviou o Certificado de Propriedade de s/camioneta Pick-Up Willys, cor marrom, chassis 7912100329, placas MF-0257.

Morro da Fumaça, 8/7/76.

ALUGA-SE

Aluga-se dois Apartamentos no Edifício "A COELHO" e um GALPÃO com 280m2 à Rua FELIPE SCHMIDT.
Tratar na Avenida RIO BRANCO no. 152 – AUTO LOCADORA COELHO.

CONJUNTO

Sala Edifício "Gov. Felipe Schmidt", em fase de acabamento, bom preço e ótimas condições.
Consulte-nos pelos fones: 22-4291, 22-9768, 22-8770.

ÓTIMA RESIDÊNCIA

Vende-se uma fina residência em zona privilegiada, com 3 quartos, uma suite, living, cozinha/copa americana, garagem para 2 carros, dependência de empregada, churrasqueira. Todos os quartos e cozinha com armários embutidos.
TRATAR: ATLÂNTICA – IMÓVEIS LTDA
Rua Liberato Bittencourt, 203 – Estreito
Fone 44-1787 - CRECI 312

URGENTE

VENDE–SE uma chacara situada em Forquilhas a 6 km do trevo, medindo 84 metros de frente por 600 metros de fundo, com casa para capataz e galpão, luz e nascente de água no próprio terreno. Preço Cr$ 160.000,00. Tratar na Marmoraria JAIMAR em Campinas ou pelos fones 44-1730 e 44-3427.

CASA NA PRAIA DE ITAPEMA

Vende-se uma casa de madeira com 130m2, contendo 3 quartos, sala, cozinha, copa, banheiro social, dependência de empregada e garagem para dois carros. Situada a beira-mar, próxima do Hotel Savoy.
Tratar pelo fone 44-1806, de 2a. a 6a. feira.

CASA - VENDE-SE

Casa bem localizada, com 3 quartos, dependência de empregada e garagem. Com 150,00m2.
Rua Belizário Berto da Silveira, no. 57.
Informações: fones 22-4291, 22-9768, 22-8770.

CASA ALUGA-SE

JARDIM SANTA MÔNICA - 3 QUARTOS, LIVING, SALA DE JANTAR, COPA-COZINHA, BANHEIRO SOCIAL E PRIVATIVO, GARAGEM, DEPENDÊNCIA DE EMPREGADA. TODA FORRADA, CAMA E ARMÁRIO EMBUTIDO QUARTO DE CASAL. COZINHA SEMIMONTADA. ALUGUEL SOMENTE ATÉ 30/11/76 para casal sem filhos pequenos.
PREÇO Cr$ 3.500,00 MENSAIS.
TRATAR – REGIS IMÓVEIS – RUA FELIPE SCHMIDT, 27 SOBRELOJA, SALAS 15/16/17 ou FONE 22-3537 – EDF. DIAS VELHO – CRECI 58.

ALUGAM-SE 2 CASAS DE MATERIAL

Com 5 quartos, 3 banheiros, cozinha, sala de jantar, sala de estar, garagem, rancho com tanque de lavar e churrasqueira, quintal. Aluguel Cr$ 3.000,00 e 3.500,00. Rua D. Gil Costa, 370. Tratar na rua Gustavo Barroso, 350, Estreito.

ALUGA-SE

Galpão de alvenaria 350m2, próximo Santos Saraiva, ao lado da Repecon. Tratar: telefone 44-1496 ou 44-1222.

TERRENO ITAGUAÇU – Cr$ 177.100,00

Terreno com 23 metros de frente para o asfalto por 14 metros de fundos a 12 m da praia de Itaguaçu próximo a ABB. Negócio de ocasião por Cr$ 177.100,00
Tratar na rua Felipe Schmidt, 27 Edf. Dias Velho, sobreloja - salas 15/16/17 – fone 22-3537 - Regis Imóveis - CRECI 58.

TERRENO TRINDADE

Vende-se 2 lotes no Jardim Santa Mônica, contendo 720m2 o Total. Os lotes se situam em parte privilegiada do loteamento. Preço (2 juntos) Cr$ 165.000,00.
Tratar na Rua Felipe Schmidt, 27 Edf. Dias Velho, sobreloja - salas 15/16/17 – fone 22-3537 – Regis Imóveis - CRECI 58.

PRAIA DO SANTINHO

VENDE-SE ÓTIMO TERRENO NA PRAIA DO SANTINHO, EM INGLESES, COM A ÁREA DE 1.136M2. NEGÓCIO À VISTA. TRATAR COM MARCELO PELO TELEFONE 44-2839.

TELEFONES VENDEM-SE

Vendem-se vários telefones comerciais – Centro e Estreito. Tratar fones 44-0869 ou 44-2825 – horário comercial.

CONTERPA CONSTRUÇÕES, TERRAPLENAGEM E PAVIMENTAÇÃO S/A

Está admitindo pessoas habilitadas para desempenharem as funções de (CHEFE DE PESSOAL).

Os candidatos deverão comparecer à rua "C" casa 33 – Jardim Santa Mônica – Trindade, no horário comercial.

MÓVEIS ESCOLARES DIRETO DA FÁBRICA

Ginásio – Primário e Pré-Primário. Carteiras Universitárias. CONSULTE: FUTURAMA – Fone 22-5268.

PISOS PASTILHADOS (TIPO PISOFORTE) 45x45cm

Vendas no atacado a Cr$ 67,20 o M2, incluso IPI. Fone: 22-5268.

CONSERTO EM CADEIRAS PARA ESCRITÓRIO

Vendas de peças avulsas. Fone 22-5268 - FUTURAMA – Rua Antônio Luz, 185.

CONJUNTO DE SOM ESTRANGEIRO

Vende-se, a bom preço e com pouco uso: amplificador, toca-discos e caixas acústicas. Tratar pelo fone 22-3542.

PRECISAMOS DE BALCONISTA

Do sexo masculino com prática no ramo de tecidos. Tratar nas Casas Huddersfield – com o Sr. Luis.

NECESSITAMOS

VENDEDOR com prática de comércio de confecções.

Os interessados deverão dirigir-se à rua Trajano, 21 – 3o. andar.

ADCESC - ADMITE

SERVENTES – Ordenado Cr$ 800,00 mensais, mais horas extras.
VIGILANTES (SERVIÇO NOTURNO) – De preferência Policiais Reformados.
AUXILIAR DE CONTABILIDADE – Admissão imediata (DUAS VAGAS). Salário e vantagens em torno de Cr$ 3.500,00 a Cr$ 4.000,00. Condução e refeição no local de trabalho.
DATILÓGRAFAS – Necessitamos de datilógrafas, com prática em máquina IBM elétrica, com boa redação e apresentação.
OS INTERESSADOS DEVERÃO SE DIRIGIR AO LARGO BENJAMIM CONSTANT, no. 28, PRÓXIMO AO SUPERMERCADO RIACHUELO.

LUIZ MOSCHETTI S/A – Indústria e Comércio de Embalagens, oferece oportunidade para vendedor.

OFERECEMOS:
Salário fixo mais prêmios
Semana de 5 dias
Seguro de Vida em Grupo
Treinamento
Assistência Médica, extensiva aos familiares

EXIGIMOS:
Faixa etária de 25 a 30 anos
Boa Apresentação
Escolaridade Ginasial

Interessados queiram dirigir-se ao Hotel Royal nos dias 9 e 10, no horário comercial, dia 11, das 09:00 às 12:00 horas. Falar com o Sr. Rafael.

AVISO À PRAÇA

ALBERTO PEREIRA, firma estabelecida em Camboriú à BR-101, Km 133 e Filiais em Florianópolis à Rua Max Schramm – Estreito no. 756 e Blumenau Rua 7 de Setembro no. 991, avisa seus clientes e amigos que em 22/06/76 excluiu do seu quadro de funcionários, o Sr. Walter José Tillmann e que não se responsabiliza por atos de compras, vendas, pagamentos, recebimentos e outros que por ventura este vir a praticar em nome desta empresa.

Camboriú 09 de julho de 1976.

"MOCABEL"
ADMINISTRADORA E CORRETORA DE IMÓVEIS LTDA
CRECI No. 50 – FONE 22-1835

PARA ALUGAR APARTAMENTOS

Ed. Condessa apto. 203 – R. Rui Barbosa no. 83 Agronômica.
Com 3 qtos-suite-banheiro social-sala-copa-cozinha-dep de empregada, área de serviço e garage.
Ed. Jaime Linhares apto 1.106.
Com 2 qtos-sala-quarto de banho-cozinha-área de serviço-dep. de empregada-tel-garage.
Ed. Dias Velho apto 1.605
Com 2 qtos-sala-cozinha-quarto de banho-área de serviço-dep. de empregada-armário embutido.
Ed. Dias Velho Apto 1.405
Com 2 qtos-sala-cozinha-quarto de banho-área de serviço-dep. de empregada totalmente acarpetado.
Ed. Arthur apto 205
Com 1 qto-sala-cozinha-área de serviço-quarto de banho-garage.
Ed. Portinari – apto 002 Bloco C.
Com 2 qtos-sala-copa-cozinha-quarto de banho-dep. de empregada área de serviço-acarpetado-telefone.

PARA VENDA

Casa – Rua José Candido da Silva – Estreito no. 519.
Casa com 2 qtos-sala-cozinha-quarto de banho. Cr$ 60.000,00.
Lote – Loteamento cidade Universitária lote medindo 497,55 m2

Ufsc distribui hoje diplomas a 97 novos engenheiros

As formaturas de alunos da Universidade Federal de Santa Catarina iniciaram ontem com a colação de grau dos novos Enfermeiros, continuam hoje, amanhã e vão até o dia 31 de julho, com a formatura de um total de 669 novos profissionais dos 13 cursos de graduação e vários programas de licenciaturas de primeiro e segundo graus.

Hoje é o dia em que Santa Catarina ganha 97 novos engenheiros formados pela UFSC.

As comemorações pela conclusão do curso começarão às 10 horas, na Catedral Metropolitana, com celebração de missa em ação de graça. Às 18 horas, no Clube 12 de Agosto, haverá colação de grau, e às 23 horas o Baile da Engrenagem. Amanhã, às 19 horas, na Igreja Presbiteriana do Estreito, haverá culto em ação de graças.

O reitor Gaspar Erich Stemmer é o patrono dos engenheiros civis, mecânicos e eletricistas. Falará em nome da turma na colação de grau o engenheirando Daniel José da Silva.

CIVIL

Os concluintes do Curso de Engenharia Civil integram a Turma Professor Walter Otto Cybs, tendo como paraninfo o professor João Kalafatas. Colarão grau Ademir Antônio Valentini, Adonai Pereira, Aerte Ramos Pinto Dias, Angela Maria de Oliveira Ramos, Antônio Martendal, Arno Nardelli, Ataliba Capistrano, Carlos Alberto Szucs, Cesar Genovez da Silva, Ciro Odebrecht, Daniel José da Silva, Délio Paranaiba, Edio Miguel de Souza, Elson Celestino de Oliveira, Flávio Lapolli, Geraldo Canarim, Irapuan Nunes, Jailson Colombi, João Carlos de Oliveira, João Carlos Dorigoni, João Olavio Falchetti, José Angelo Perucchi, José Carlos Silvano, José de Oliveira Junior, Júlio Alberto Moser, Juvêncio Aranda Charruff, Lodemar Krueger, Luciano Balsini, Luiz Fernando Gerent, Luiz Olavo Carneiro da Cunha, Mario Collaço Paulo, Mario Silva Santos, Messias Pinheiro, Miguel Atherino, Nereu Benedet, Nilton Koenig, Odair Santos da Cunha, Osvaldo Kogure, Paulo Cesar Corbetta, Ralf Hebeda, Reginaldo Porath, Ricardo Cunha, Rubens Seibel, Sergio Santos Gentil, Sérgio Verissimo Ribeiro, Severino Mauro, Teofilo Berendsen Gill e Wilian Ernst Wojcikiewicz.

ELETRICISTA

O Professor Dinarte Americo Borba é o paraninfo dos engenheiros eletricistas. Os que optaram por Energia homenageiam o Professor Ivo Barbi com o nome da Turma, enquanto os optantes por telecomunicações compõem a Turma Professor Daniel Augusto Martins.

São os seguintes os novos formandos: Opção Energia — Agostinho Coan, Antenor Zimmermann, Atilo Pinz, Célio Campos, Edson Lima da Silva, Helena Naspolini, Hilton Gevieski, Itamar Souza, Luiz Fernando Beltrão, Luiz Fernando Siega, Mário Kawata, Maurilio Furtado, Sandro Weber, Walter Bordini. Telecomunicações — Antônio Augusto Motta da Luz, Arno Hosang, Haroldo Gaspar Porto, Jorge Puluceno e Renato Bruder.

MECANICA

A Turma Professor Arno Bollmann, de engenheirandos mecânicos, elegeu o Professor Nelson Back paraninfo, e está composta de: Adilson Piske, Albano Richartz, Anselmo Buss, Dorival Elias de Luca, Edson Bazzo, Eldio Paes e Lima, Elson Andrade Branco, Flávio Carpes da Costa, Francisco Neves May, Ilson Ribeiro, Jaime José da Costa, Lourival Boehs, Luiz Augusto da Costa, Luiz Eugênio Zilli, Marcelo Neto de Campos, Pedro Zaccaron, Rene Roberto Bordini, Ricardo Cherem de Abreu, Saulo Job de Souza e Wilson Domingo Ferreira.

HOMENAGEM

A Fundação do Ensino da Engenharia em Santa Catarina vai outorgar, hoje, durante a colação de grau dos novos engenheirandos, diplomas de cooperação a quatro engenheiros catrinenses, pela ajuda na formação dos profissionais de engenharia.

Trata-se de homenagem decorrente da execução do Curso Integrado de Engenharia Mecânica, implantado conforme convênio com o MEC, envolvendo industrias e profissionais. Os alunos do Curso de Engenharia Mecânica submetem-se, durante um período letivo, a trabalhos praticos nas empresas, com orientação dos engenheiros.

Os Certificados de Cooperação serão entregues aos engenheiros Alire Barnak, da Metalúrgica Duque de Joinville, atualmente na Embraco; Clovis Antônio Scott, da Industrial Conventos, de Criciuma; James Beckert, da CREMER, Produtos Têxteis e Cirúrgicos, de Blumenau; e Moacir Rogerio Sens, da Eletromotores Jaragua, de Jaragua do Sul.

O movimento é fraco: queixam-se os comerciantes.

O comércio deve fechar ao meio dia?

Deve permanecer aberto. Pelo menos este é o exemplo da Arapuã, mas a maioria dos demais lojistas não concorda.

A Loja Arapuã recentemente instalada na Capital trouxe como novidade, o horário de atendimento ao público, que se estende das oito às 20 horas ininterruptamente. Segundo o gerente, Dorival Tâmbolo, trata-se de norma da empresa que é adotada nas 80 lojas espalhadas pelo país.

— Para adoção desse horário, é levado em consideração o interesse do cliente. Se fecharmos ao meio dia, deixaremos de atender muitas pessoas que trabalham nos expedientes normais. O horário até às 20 horas se justifica, uma vez que trabalhamos com eletro-domésticos e geralmente a escolha dos produtos é feita pelos casais. Isso dá oportunidade que o marido e esposa possam fazer as compras juntos.

FECHAR DA MÃO-DE-OBRA

O gerente considera que "fechar a loja na hora do almoço dá muita mão-de-obra, pois teríamos que retirar muita mercadoria da exposição".

— Vale a pena cumprir esse horário em Florianópolis, embora o movimento ainda não seja o esperado, uma vez que o público ainda não está acostumado. Mas, os os nossos clientes já sabem que estamos atendendo das 8 às 22 horas e começam comprar fora dos horários tidos como tradicionais na cidade.

"O movimento é fraco porque as demais lojas fecham para o almoço. Se permanecessem abertas, seria contínuo e evitaria até o conhecido problema de superlotações dos ônibus, pois muita gente aproveitaria o meio dia para fazer compras, diminuindo dessa forma o número de passageiros. Isso daria oportunidade também para que os funcionários públicos pudessem comprar durante a semana"

SPC ATRAPALHA

A queixa do gerente da Arapuã é para com o Serviço de Proteção ao Crédito — SPC — que também fecha ao meio dia, abrindo somente às 14 horas. "Isso entrava bastante o nosso trabalho, pois nesse horário não temos condições de aprovar novas contas".

— É um verdadeiro absurdo que o SPC feche, pois deveria ficar pelo menos um funcionário para atender os lojistas. Entretanto, nos entendimentos, eles alegaram que não poderiam modificar o sistema para atender somente a nós. No caso de compra de mercadoria grande não há maiores problemas pois a entrega é feita depois, mas para os clientes novos que compram objetos pequenos, os mesmos não podem ser levados antes de conseguirmos as informações do SPC.

Dorival Tâmbolo que é de Santos, diz não perceber qualquer tendência para que a mentalidade da cidade seja mudada nesse sentido. "Mas é estranho que os lojistas percam duas horas por dia para almoçar. Embora para nós não faça diferença, se as demais lojas continuassem abertas durante todo o período, o trânsito de clientes seria maior e todos teriam a ganhar com isso".

LOJISTAS DA CAPITAL

Para os logistas instalados há mais tempo na cidade a mudança no horário seria um transtorno, uma vez que determinaria "maiores despesas com funcionários e todas as suas implicações". Entretanto, eles admitem a possibilidade de situação mudar.

Alfredo Schmidt, do Magazine Hoepcke, diz que uma experiência feita durante o período natalino não surtiu o efeito desejado. "Para isso teria que haver uma mudança no comportamento do público local, pois senão não vale a pena".

— Quem estranha o nosso sistema são os turistas que visitam a Capital e que estão acostumados com o horário ininterrupto das outras cidades. Eles reclamam porque perdem tempo para fazer compras.

"Para nós, uma mudança representaria um transtorno, pois com a experiência do Natal, vimos que o revesamento de funcionários nem sempre dá certo e quando aumentava o movimento não havia em número suficiente para atender a demanda. Não vejo no momento qualquer indício de modificação no horário, só mesmo no curto período de dezembro".

Para Jorge Daux Boabaid, proprietário da Capri Calçados, "o comércio deveria estar à disposição do usuário e não o usuário à disposição do comércio, como atualmente acontece".

— A meu ver haveria vantagem em ficar aberto ao meio dia, embora no momento a cidade ainda não tenha um movimento intenso que justifique. Acontece que o pessoal está acomodado com o fechamento ao meio dia, mas isso poderia ser modificado com o tempo. Na certa teríamos que admitir mais funcionários para poder atender a todos.

LEIA E DIVULGUE O ESTADO

MINISTÉRIO DA FAZENDA

ESCOLA DE ADMINISTRAÇÃO FAZENDÁRIA

EDITAL

Concurso para Fiscal de Tributos Federais.
Data de Realização das Provas:
Dia 17/07/76 — às 8 horas — Prova de Conhecimentos Gerais — Parte I
Dia 17/07/76 — às 16 horas — Prova de Conhecimentos Gerais — Parte II
Dia 18/07/76— às 8 horas — Prova de Conhecimentos Especiais — Parte I
Dia 18/07/76 — às 16 horas — Prova de Conhecimentos Especiais — Parte II

Os candidatos deverão comparecer com 30 minutos de antecedência, munidos do Cartão de Identificação do Concurso, documento de Identidade e caneta esferográfica (azul ou preta).

Local de Realização:
Centro de Estudos Básicos
Campus Universitário
Trindade
Universidade Federal de Santa Catarina — UFSC.

OBS: Os candidatos com mais de 35 anos e não amparados pelo artigo 4o. da lei no. 6.334, de 31/05/76, tiveram sua inscrição condicional cancelada com o advento da referida lei. Em razão disso deverão apresentar-se ao Núcleo da ESAF em Santa Catarina, munidos de documentos de identidade e cartão de inscrição, para requerer a devolução da quantia paga na inscrição.

Manoel Orlando Ferreira
Diretor Geral

A cidade merecia mais uma loja ASTOR.

A linha de moveis, decoração e adornos da ASTOR alcançou um sucesso tão grande, que foi preciso abrir uma nova loja.

Assim, alem da Rua Jerônimo Coelho, 18, ASTOR agora tambem esta na Gama D'Eça, 153.

Para atender melhor ainda a todos os nossos clientes.

E para provar que Santa Catarina tem o mesmo padrao, a mesma categoria e o mesmo bom gosto que, antes, so eram encontrados nos maiores centros do País.

magna

ástor MOVEIS DECORAÇÕES ARMARIOS EMBUTIDOS CATARINENSE S.A. TAPEÇARIA
R. Jerônimo Coelho, 18
Av. Othon Gama D'Eça, 153

*

Venha conhecer a nova loja Ástor, na Av. Othon Gama d'Eça nº 153.

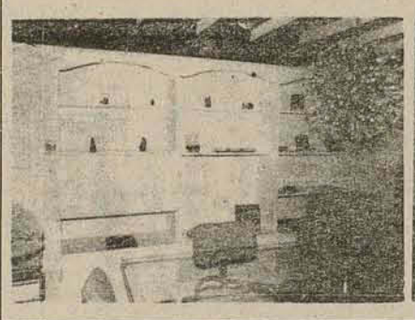

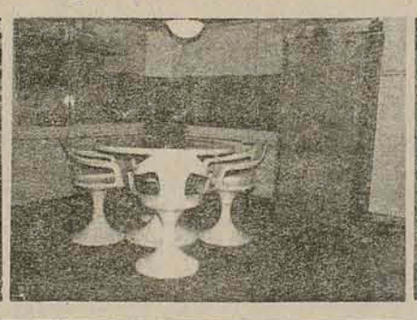

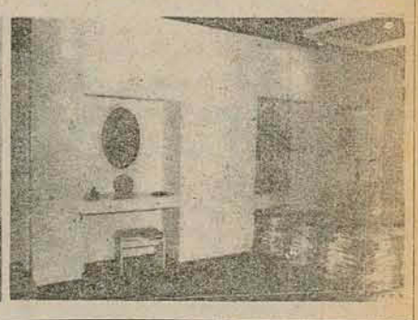

CONVITE

O Centro Espírita JOSÉ DE NAZARETH convida os seus sócios para participarem da reunião que fará realizar no dia 11 do corrente, domingo, às 19:30 horas, em seu templo, à Rua José Boiteux, quando estará comemorando 37 anos de sua fundação.

A DIRETORIA

Á TELESC informa os novos números do PABX dos assinantes abaixo:
Assembléia Legislativa do Estado de Santa Catarina.
Telefone: 22-9544
Florianópolis Palace Hotel
Telefone: 22-9633

MUNICÍPIO DE FLORIANÓPOLIS
SECRETARIA DE OBRAS

PROCESSO TOMADA DE PREÇOS

No. 34/76

EDITAL

A Secretaria de Obras da Prefeitura Municipal de Florianópolis, comunica aos interessados que em data de 26 de julho de 1976 até as 15,00 horas, fará realizar o Processo Tomada de Preços supra, para execução de drenagem e pavimentação na Rua Irmã Bonavita.

Maiores detalhes poderão ser obtidos na sede deste órgão, sito à Rua dos Ilhéus Edifício Aplub 4o. andar, todos os dias úteis no horário comercial exceto aos sábados.

Florianópolis, 06 de julho de 1976.
José Paulo Pereira Lopes
DIRETOR DE OBRAS
Marcos Ricardo de Almeida Brusa
SECRETÁRIO DE OBRAS

BESC S.A. Corretora de Seguros e Administradora de Bens

CGC/MF - 82.514.472/0001

SUSEP - 210 - CRECI - 24

ASSEMBLÉIA GERAL EXTRAORDINÁRIA

Ficam convidados os senhores acionistas da BESC S/A — CORRETORA DE SEGUROS E ADMINISTRADORA DE BENS — BESCOR —, para uma Assembléia Geral Extraordinária, a realizar-se no dia 19 de julho de 1976, às 10,00 horas, em sua sede social à Praça Pereira Oliveira no. 10, nesta capital, a fim de deliberarem sobre a seguinte ORDEM DO DIA:

1o.) Apreciação do Balanço Geral, relativo ao 1o. semestre de 1976;

2o.) Aumento do capital de Cr$ 120.000,00 para Cr$ 300.000,00, mediante aproveitamento da conta de Fundo para aumento de Capital;

3o.) Outros assuntos de interesse da sociedade.

Florianópolis, (SC) 07 de julho de 1976.
PAULO MENEZES DE MENDONÇA
PRESIDENTE
CPF 033837919-87

BESC
Banco do Estado de Santa Catarina S.A.

SOCIEDADE ANÔNIMA DE CAPITAL ABERTO
GEMEC — RCA no. 2200-75/97
CGC/MF no. 83.876.003.0001-10
AVISO AOS ACIONISTAS

Comunicamos aos Senhores Acionistas que, de conformidade com o Decreto-Lei no. 401, art. 13, parágrafo 5o., com a redação dada pela Lei no. 5.589, art. 4o., de 03.07.70, os dividendos referentes ao 2o. Semestre do exercício de 1975, (cupom 5) encerrado em 31.12.75, não recebidos pelos acionistas até TRINTA DE JULHO DE 1976, serão depositados no Banco do Brasil S/A, em conta vinculada (ou estarão sujeitos a retenção de 15% do Imposto de Renda, como rendimentos de beneficiário não identificado).

Florianópolis (SC), 08 de julho de 1976.
Jorge Konder Bornhausen
Presidente

Frio e nervosismo na melancólica despedida dos "Doces Bárbaros". (Gil ficou)

De branco (sexta é dia de Oxalá), os três chegaram com bastante antecedência ao aeroporto e ficaram — nervosos — esperando o embarque. Foram para o Rio, esperar por Gil.

Bethânia: esquiva e nervosa.

Caetano: aborrecido, mas comunicativo.

Gal: triste e calada.

A carreira do conjunto continua, já que dois discos dos Doces Bárbaros estão prontos para o lançamento. E assim que Gil puder voltar a cantar, eles tornam a percorrer as capitais que tinham apresentações dos Doces Bárbaros programadas. Em Porto Alegre será devolvido o dinheiro para cerca de 10 mil pessoas.

Maria Bethânia, Gal Costa e Caetano Veloso deixaram Florianópolis ontem, pouco antes das 18h e voltaram para o Rio, onde residem e onde irão aguardar o resultado das tramitações judicais em que está envolvido Gilberto Gil. Segundo o empresário de Caetano, Guilherme Araújo, os motivos da viagem são, em primeiro lugar, porque "todos eles moram no Rio" e depois porque eles se afastando, o centro de atenções muda também para outro local, deixando Gil mais tranquilo. "A carreira dos Doces Bárbaros continua. Já há um compacto duplo gravado que apenas não foi lançado porque houve alguns problemas de mixagem e também está pronto um elepê gravado ao vivo nas apresentações de São Paulo. Apenas as apresentações ao vivo é que sofreram uma interrupção. Mas assim que Gil for liberado eles voltam a fazer o espetáculo, percorrendo as cidades que ainda falta ir". Guilherme Araújo foi o único que ficou em Porto Alegre para tratar, com a Companhia Jornalística Caldas Júnior (co-promotora do show no Gigantinho), da devolução do dinheiro de quase 10 mil entradas que já estavam vendidas. A lotação do ginásio de esportes do Internacional já estava praticamente completa. Os demais, que também seguiram até Porto Alegre no vôo da Varig, fizeram conexão e seguiram para o Rio, onde chegaram por volta das 21h.

Caetano, Bethânia e Gal estavam vestindo branco. "Toda sexta-feira a gente veste branco que é a cor de Oxalá". Caetano no aeroporto era o mais acessível. Lamentava tudo o que aconteceu e sobre o show que realizaram disse: "se a gente soubesse que as apresentações em Porto Alegre seriam canceladas, não teria feito o show aqui. O show aqui não valeu, não existiu".

Bethânia e Gal estavam com pressa de embarcar, irritadas com toda a situação. Caetano reclamou do hotel: "nós não podíamos continuar num hotel que permite que pessoas entrem e venham acordar a gente para nos revistar".

Bethânia provavelmente não voltará mais a Florianópolis (era a primeira vez) o que deve ser também a decisão de Gal Costa. As duas não queriam que Doces Bárbaros, um show feito para grandes platéias viessem a capital de Santa Catarina. Foi a a insistência de Caetano e Gil, que têm amigos aqui, que trouxe o show. Caetano comentava: "a gente estava gostando tanto da cidade, estava tão bom..."

No Rio, Caetano, Gal e Bethânia darão uma entrevista coletiva, segundo informou o empresário Guilherme Araújo. Amigos de Caetano disseram que ele recebeu um telefonema do cantor Roberto Carlos que ofereceu seu advogado e algumas amizades particulares que ele possui em Florianópolis para qualquer necessidade.

No tempo em que o grupo ficou no aeroporto chegou e partiu o avião da Transbrasil e desembarcaram os passageiros da Varig. Muitos curiosos queriam ver os três astros baianos e comentavam a prisão de Gil. Alguns chegavam a se aproximar e dizer palavras de solidariedade.

Caetano, com luvas vermelhas e um casaco de pele sobre a roupa branca, sorria para as pessoas que o rodeavam e respondia a todos que falavam com ele de um modo muito cordial. Já Gal e Bethânia evitavam falar com outras pessoas que não seus conhecidos e amigos. Gal de óculos escuros.

Às 17h15min eles passaram pela cabine de identificação da polícia federal e sentaram-se no local reservado aos passageiros que vão embarcar. Os músicos e equipamento que já estavam em Porto Alegre também seguiram ontem para o Rio.

"Situação horrível", foi uma expressão tão usada como "isto é uma farsa" e "achei muito ridículo". Uma reunião feita ontem no hotel reafirmou a união do grupo e a vontade de continuar com os Doces Bárbaros. Eles só esperam o Gil para continuar o calendário interrompido.

Logo depois do avião chegar, às 17h40min e descerem os passageiros de Florianópolis, os baianos foram os primeiros a embarcar. Esta foi provavelmente a última vez que a cidade teve oportunidade de ver Bethânia, Gal e Caetano juntos. Com eles foram também a irmã de Caetano, Maria Pia, "tia" Léa e Guilherme Araújo. (A situação de Gil e Chiquinho está na pg.7).

Termômetros baixaram até 8 graus

Exatamente as 16 horas, segundo o setor de meteorologia do aeroporto Hercílio Luz.

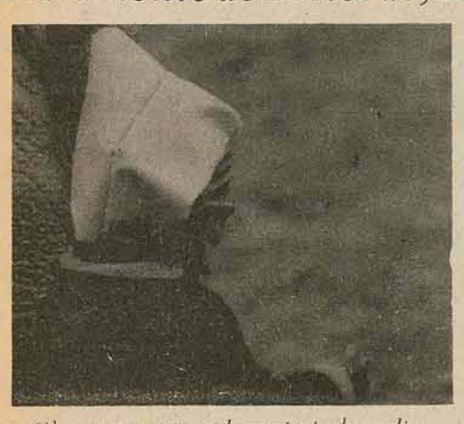

Chuvas e ventos durante todo o dia.

Provavelmente o dia mais frio do ano.

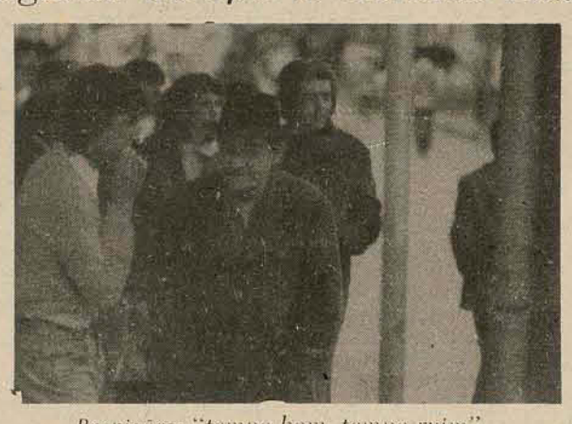

Previsões: "tempo bom, tempo ruim".

Florianópolis amanheceu no dia de ontem surpreendida pelo intenso frio que se apresentou. As 16 horas foi registrada a temperatura mais baixa do dia e possivelmente do ano, quando os termômetros baixaram em 8 graus positivos. Somente quem tinha necessidade saiu à rua e assim mesmo quase correndo, para se livrar logo dos compromissos e voltar para casa.

Os guarda-chuvas e os agasalhos apareceram à rua, as pistas estavam escorregadias, propiciando diversos acidentes de pequena monta e muitos engarrafamentos no trânsito. Muitos pareciam indiferentes a baixa temperatura agravada pelo vento sul e a chuva, mas as condições financeiras impedem a compra de um casacão, que nesta época passa a custar mais caro, principalmente em Florianópolis, quando os lojistas tentam tirar a diferença dos dias amenos.

Enquanto o setor de meteorologia do aeroporto Hercílio Luz informa que a tendência da temperatura é estacionar, a Estação de Meteorologia do Ministério da Agricultura diz que a temperatura baixará ainda mais, durante a noite

Na ausência de informações mais precisas, resta ao florianopolitano apenas a esperança de que as condições meteorológicas melhoram para o fim de semana.

Corrida às farmácias

No verão as farmácias têm maior movimento que no inverno, mas junho e julho são os meses "quentes" principalmente com a venda de remédios para combate a gripes e resfriados.

Na farmácia do Ipesc informa-se que a aspirina é a que tem mais procura atualmente e os medicamentos indicados por receitas médicas costumam quase sempre ser os mesmos que os clientes procuram por própria conta. Há quem prefira os medicamentos à base de vitaminas e até as injeções, e remédios em cápsulas como Tetrex, já não têm mais tanta saída. A farmácia Indiana, à rua Tenente Silveira, faz também aplicações de injeções contra gripe num preço menor que o fixado pelo Conselho Regional de Farmácia.

Os comprimidos de aspirina que são os mais procurados em matéria de gripe, estão ao preço de Cr$ 1,00 um envelope de 4 comprimidos; a Coristina reforçada a Cr$ 5,80 a caixinha e a simples a Cr$ 1,10; o Nedran custa Cr$ 0,70 o envelope; o Naldecon, Cr$ 1,30 o envelope e o Resprin a Cr$ 6,50 a caixinha. Há ainda Redoxon, Cebion e Citrovit à base de vitamina e o Cebion com glicose que é de grande procura.

A farmácia Indiana aplica as injeções, e não cobra a mão-de-obra quando as ampolas são compradas em seu estabelecimento. O funcionário diz que o Conselho Regional de Farmácia estipula o preço das aplicações, mas a Indiana cobra menos porque "achamos que aqueles são muito caros". Assim, uma aplicação na veia custa Cr$ 5,00 e Cr$ 3,00 no músculo, cerca de Cr$ 3,00 menos que os preços oficiais.

Lá a caixinha de liso piofermine, com 2 ampolas, que correspondem a uma injeção, custa Cr$ 3,70; a eucaliptine, Cr$ 0,80 cada ampola e o neopomin, Cr$ 4,20 a caixinha. Também no rol dos remédios mais procurados, a aspirina custa Cr$ 0,40 o envelope com 2 comprimidos;) Nedran, Cr$ 0,80 o envelope e o Resprin, Cr$ 9,20 a caixinha. O Citrovit está a Cr$ 1,50 o envelope e a Coristina simples Cr$ 1,50 o envelope de 4 comprimidos. "Em junho e julho dá muito movimento, mas no verão se vende mais", afirma o funcionário da Indiana.

No meio de toda essa panacéia, convém também lembrar que o melhor remédio para combater a gripe ou evitá-la ainda é uma boa alimentação, agasalhos e repouso.

NOTA FALECIMENTO

O Cônsul Geral da República Federal da Alemanha em Curitiba comunica que a República Federal da Alemanha permanece em luto oficial em homenagem ao Benemérito ex-presidente Gustav Heinemann, cujo falecimento ocorreu no dia 7 de julho de 1976.

Dr. Manfred Birmelin
Consul Geral da RFA em Curitiba.

ENGENHEIRO CIVIL

SIT – SOCIEDADE DE INSTALAÇÕES TÉCNICS S/A, necessita para admissão imediata de Engenheiros Civil para trabalhar no interior do Estado. Oferece ótimo salário. Solicitamos apresentarem Curriculum Vitae.

Tratar: rua Liberato Bittencourt, 183 - Estreito - Florianópolis.

ESTAGIÁRIO DE ENGENHARIA

SIT – SOCIEDADE DE INSTALAÇÕES TÉCNICAS S/A necessita para admissão imediata de Estagiário de Engenharia para trabalhar em Florianópolis.

Tratar: rua Liberato Bittencourt, 183 – Estreito, Florianópolis.

CHEFE DEPARTAMENTO PESSOAL

SIT – SOCIEDADE DE INSTALAÇÕES TÉCNICAS S/A necessita para admissão imediata pessoa com capacidade comprovada para trabalhar como Chefe de Departamento Pessoal.

Tratar: rua Liberato Bittencourt, 183 - Estreito - Florianópolis.

CELESC

CENTRAIS ELÉTRICAS DE SANTA CATARINA S/A

COMUNICAÇÃO

A CELESC – AGÊNCIA FLORIANÓPOLIS –, comunica a seus consumidores que DOMINGO, dia 11/07/76, a fim de permitir a construção de duas (2) cabines transformadoras, haverá desligamento de energia elétrica, nos seguintes locais e horários:
Das 6,30 às 11,00 horas – **Rua José Jaques, Artista Bittencourt e adjacências.**
Das 10,00 às 10,30 horas – **Av. Hercilio Luz a partir da Rua Hermann Blumenau até Nunes Machado, rua Anita Garibaldi, Gal. Bittencourt e adjacências.**
Florianópolis, 09 de julho de 1976.
A EMPRESA

A partir de segunda, mais vôos para S.Paulo.

A Varig inicia a semana inaugurando novos horários de vôos para o centro do país, partindo da capital e de Itajaí.

A Varig está anunciando novidades em horários de vôos a partir de segunda-feira. Diariamente, inclusive aos domingos, a empresa terá um avião direto para São Paulo, saindo às 15h-5min e chegando à capital paulista às 16h05min. A passagem para este novo vôo direto custará Cr$ 522,00 e atenderá, segundo o gerente administrativo da Varig, Ottoni Ianner, a maior procura de passagens, principalmente para São Paulo. Diz o gerente que "a cada dia que passa o movimento é mais intenso". Segundo ele os catarinenses procuram bastante também passagens para o Rio de Janeiro.

Outra alteração é o horário do vôo para Curitiba. O avião, procedente de Porto Alegre, sai de Florianópolis às 12h30min e chega à capital paranaense às 13h05min. A passagem custa Cr$ 375,00. O terceiro vôo do dia continua no seu horário tradicional. O avião procedente do centro do país parte às 17h40min para Porto Alegre, onde chega às 18h25min.

Do aeroporto de Navegantes (Itajaí) também sairão vôos para São Paulo, ambos com escala em Joinville. O primeiro sai de Itajaí às 7h30min e chega em São Paulo às 9h25min. O segundo sai de Itajaí às 16h15min, também passa por Joinville e chega em São Paulo às 18h10min. A passagem custa Cr$ 452,00.