

O TEMPO — Pressão Atmosférica média: 1015,3 milibares. Temperatura média do dia: 18,1o. com máxima insolação de 25,7o. e mínimo à noite de 07,8o. (No Planalto média mínima de 02,8o.) Estado médio do Céu: Cúmulus, Altos cirrus, Stratus, de meio claro a encoberto. Nevoeiro noturno. Estado médio do Tempo: Com pequenas instabilidades no Planalto passando a estável. No litoral: Tempo bom durante o dia, chuviscos esparsos, passando a estável, em trechos.

# O ESTADO

Florianópolis — Domingo 04 de julho de 1976 — Ano 62 — No. 18.425 — Edição de hoje 32 páginas — Cr\$ 2,00

**CURSO DE PSIQUIATRIA** — Ministrado por professores da Organização Panamericana de Saúde, entre os quais o dr. Juan Carlos Negrete, da Universidade Mc Gill, de Montreal, Canadá, terá início amanhã, nesta Capital, o Curso Integrado de Psiquiatria, dirigido a médicos, psicólogos, enfermeiros e assistentes sociais.

## Fundos 157 não serão mudados

O Ministro Mário Henrique Simonsen disse ontem que o Governo não pensa em fazer qualquer mudança substantiva no sistema dos Fundos Fiscais 157, assim como não está em cogitação alterar os incentivos às cademetas de poupança. (Pg.16)



Pedrini: O problema da Arena é aritmético.

### Líder da Arena diz que Konder faz renovação política

Os métodos de ação administrativa e a maneira como vem conduzindo os assuntos políticos, fazem do Governador Konder Reis, segundo Nelson Pedrini, o artífice da renovação política no Estado (P.3)



### Velha ponte é palco de muitos acidentes com as suas pistas escorregadias

Num espaço de 3 horas e 40 minutos, seis acidentes de trânsito, envolvendo 16 veículos, ocorreram na Ponte Hercílio Luz. A lama asfáltica colocada recentemente tornou as pistas escorregadias, circunstância agravada pelas chuvas que caíram sobre a Cidade. O Detran está recomendando aos motoristas que dirijam com toda a atenção na velha ponte, mantendo boas distâncias entre um carro e outro. Ontem o DER decidiu não fechar a ponte para o tráfego, conforme estava programado. Isto porque a chuva não permitiu que os operários colocassem uma nova camada de asfalto para evitar os deslizamentos nas pistas (Pags. 12 e 16).

### Duzentos anos de independência. Hoje é um dia de festa nos Estados Unidos

Página 2.

### Transportes mais caros vão provocar aumento nos preços dos cereais

Página 15.

### Rezende acha que só reforma política aprimora regime democrático

Página 5.

### Espanha já tem novo primeiro ministro: o moderado Adolfo Suarez

Página 2.

## ESPORTES

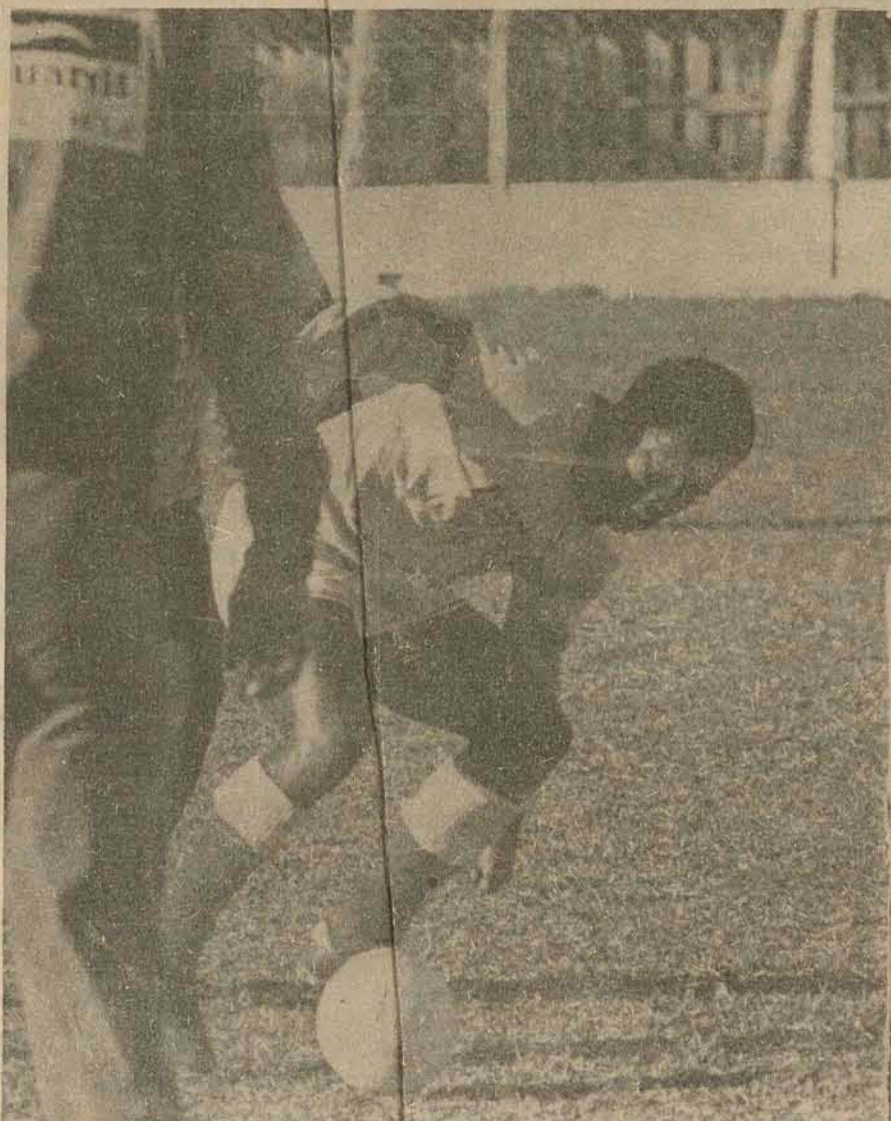

Luis Antônio joga em Chapecó com nova função, substituindo Zé Carlos no meio campo.

### A rodada decisiva do estadual

Quatro dos sete jogos que serão disputados hoje pela última rodada do retorno, fase de classificação, são muito importantes: Chapecoense X Figueirense; Avaí X Renaux; Palmeiras X Inter e Juventus de Jaraguá X Marcílio. A rodada está na página oito, com os demais jogos pelo Brasil e Loteria.



Cerca de nove mil pescadores vivem exclusivamente com o produto conseguido nas águas das lagoas do Sul, hoje em processo de extinção.

### Camarões acabam com pesca predatória

A sobrevivência de 12 mil pessoas, diretamente ligadas à atividade pesqueira na Lagoa de Imaruí, está ameaçada. A pesca predatória de camarões está dizimando a espécie. A fixação de períodos específicos para a pesca e o controle dos aparelhos utilizados para a captura são algumas das medidas recomendadas para evitar o agravamento do problema (Pag.9).

### Gal, Bethânia, Gil e Caetano, os "doces bárbaros", chegam amanhã

Página 16.

### Municípios do Sul pedem destilaria de álcool para a região

Página 10.

### EM DEFESA DO CONSUMIDOR

Há mais de 25 anos PEDROSO lidera as vendas de tapetes, carpetes e forrações, e sempre com os mais baixos preços do Brasil. Agora você tem nova oportunidade para comprar tapetes de todas as marcas e cores com

**MEDIDAS ESPECIAIS** para automóvel, sala, banheiro, corredor, quarto, casa de praia ou de campo. São as melhores marcas nacionais: — ITA TABACOW — SÃO CARLOS E DRASTOSA. Os descontos são reais.

**20% até 50%** e mais

**FORRAÇÃO BANDEIRANTES**

NYLON 6 mm **119,00** o m<sup>2</sup>

NYLON 10 mm **149,00** o m<sup>2</sup>

A colocação é gratuita

**ATENÇÃO** Esta promoção é válida somente para compras diretas nas lojas.

**PEDROSO** MÓBIS E TAPETES

Dr. Murici, 231 e 339 Santos Saraiva, 49 Estreito — Fpolis.



# Mexicanos oficializam hoje a escolha do novo presidente

México — O governo espera que entre 16 e 18 milhões dos 26 milhões de eleitores inscritos compareçam hoje às urnas para eleger presidente o candidato único, José Lopez Portillo, do Partido Revolucionário Institucional, oficial. Também serão eleitos 196 deputados e 64 senadores no peculiar jogo eleitoral, que constitui mais uma avaliação política que uma eleição.

Lopez Portillo, de 56 anos, tem o apoio dos quatro partidos políticos que funcionam legalmente no país. O Partido Ação Nacional (PAN) da Oposição, que se absteve pela primeira vez em 30 anos de apresentar can-

didato à presidência, era consequência de uma divisão interna, disse que a luta eleitoral deverá se concentrar na eleição de deputados e senadores. "Esperamos que os mexicanos se deem conta de que é necessário votar pelo PAN para fortalecer o Poder Legislativo e frear o absolutismo presidencial", disse Manuel Gonzalez Hinojosa, presidente da organização.

Quando Lopez Portillo iniciar seu mandato no próximo primeiro de dezembro, assumirá poderes quase ditatoriais, terá maioria na Câmara de Deputados e não enfrentará oposição no Senado. Todos os membros de seu gabinete também serão

pristas.

"Agora temos a melhor base econômica de toda a nossa história, o produto nacional bruto é superior a 80 bilhões de dólares (cerca de 880 bilhões de cruzeiros) e a renda 'per capita' — com todas as contradições que apresenta — chegou a 1.300 dólares (cerca de 14.300,00 cruzeiros) uma das mais elevadas da América Latina.

Muitos mexicanos não estão de acordo com o sistema político existente no país, mas têm feito pouco para combatê-lo. Nas eleições passadas, 42 por cento dos 25 milhões de eleitores inscritos abstiveram-se de votar. O governo e o PRI con-

cedem grande importância às eleições, por considerar que elas podem refletir, segundo o número de eleitores que comparecerem às urnas, se os mexicanos estão de acordo ou rejeitam o sistema.

Nos últimos anos proliferaram os agrupamentos de tendência esquerdista, mas de forma dispersa. Segundo as autoridades, mesmo que eles se unissem ainda não representariam uma oposição considerável ao PRI.

A Polícia e o Exército foram colocados em estado de alerta, para vigiar todo o processo eleitoral. No Estado de Nayarit, na costa do Pacífico, a vigilância será redobrada,

devido a uma divisão surgida no seio do Partido Popular Socialista, que tem ali sua principal base eleitoral.

O líder do PPS, Jorge Crickshank, aceitou uma coalisão com o PRI para candidatar-se com o apoio do partido dominante a uma vaga no Senado, que não agradou seus correligionários.

Mais de 50 mil urnas foram distribuídas em todo o país para receber hoje os votos. Espera-se que os primeiros resultados sejam conhecidos no início da noite. O resultado final só será anunciado dentro de uma semana, segundo um funcionário da Justiça Eleitoral.

# EUA comemoram hoje 200 anos de independência

Washington — Orgulhosos de seu passado e confiantes no futuro, os norte-americanos deram início anteontem à monumental festa que comemorará seus dois séculos de independência. Cinco trens uniram-se ontem em Valley Forge, na Pensilvânia, enquanto uma colorida frota de navios partia de Newport, em Rhode Island, para Nova Iorque, onde participará hoje de uma parada colossal de veleiros, sem precedentes no país.

Apesar da atenção pública concentrar-se nos festejos a serem realizados em Boston Filadélfia, Nova Iorque e Washington, cidades que tiveram papel preponderante na história dos Estados Unidos, o espírito da independência e individualismo se evidenciava talvez mais nas milhares de comemorações organizadas em todo o país que se estenderão até segunda-feira, 5 de julho.

A tônica de tais festividades é o esforço de seus organizadores para que se imponham, constituindo um evento único de alguma forma inédito.

A Casa Branca anunciou que mais de 10 mil pessoas prestarão juramento como cidadãos norte-americanos no dia 4 de julho, em cerimônias especiais comemorativas do Bicentenário em diversas cidades do país, embora a maioria o faça em Miami.

Ao mesmo tempo, o governo calculava que até quinta-feira passada as despesas federais com o bicentenário Hino dos Estados Unidos: "Oh, Oh, Say" chegavam à casa dos 400 milhões de dólares (cerca de 4 bilhões de cruzeiros).

Um acontecimento solene será o repicar dos sinos a partir das duas horas da tarde, de hoje, hora em que o sino da liberdade anunciou na Filadélfia a declaração da independência.

Outros sinos ecoarão em toda a Nação, na manifestação de que "todo norte-americano tenha a determinação de que esta nação, sob as bênçãos de Deus, encare o futuro com a mesma valentia e dedicação que os norte-americanos mostraram ao mundo há dois séculos", segundo declarou o Presidente Gerald Ford.

Em Washington, as festividades oficiais tiveram início ontem, com o grande desfile norte-americano do bicentenário pela Avenida da Constituição, cercada de parques que acolhem alguns dos monumentos da cidade. Todavia, a parada comemorativa principal foi a de Los Angeles, que teve oito horas de duração.

Por outro lado, o evento mais espetacular não acontecerá no dia 4 de julho, conforme se previa. A nave espacial Viking I deveria pousar no dia do bicentenário na superfície do Planeta Marte, depois de uma viagem de milhões de quilômetros, mas o programa foi modificado devido a problemas técnicos. Contudo, este contratempo não diminuirá o entusiasmo de milhões de vozes que se preparam para entoar em uníssono o Hino dos Estados Unidos: "Oh, Oh, Say Can You See, By the dawn's the early dawns" (cerca de 4 bilhões de cruzeiros).

## Adolfo Suarez é o novo primeiro ministro da Espanha

Madri — Adolfo Suarez, até agora secretário-geral do Movimento, única organização política legal no país, foi escolhido ontem como novo primeiro-ministro pelo rei Juan Carlos, anunciou a Casa Real. Suarez Gonzalez, de posição moderada, assumirá suas funções amanhã e dedicará o fim de semana a escolher os membros de seu gabinete, que se espera seja de caráter liberal.

Aos 43 anos de idade, Suarez Gonzalez recebeu o poder de criar ou dissolver ministérios sem necessidade de contar com a aprovação do Parlamento direitista, pelo período de cinco anos, tempo que deverá durar seu mandato.

O rei escolheu o novo chefe de gabinete de uma lista de três nomes que lhe foi apresentada pelo Conselho do Reino, corpo assessor do monarca, depois de reunir-se por mais de seis horas.

Os outros candidatos eram o chanceler José Maria de Areilza, de 66 anos, e Frederico Selva Muñoz, democrata cristão de 52 anos, ministro de Obras Públicas durante o governo do general Franco.

Segundo algumas fontes o rei preferia Areilza, mas decidiu-se por Suarez Gonzalez por achar que seria o melhor homem para ajudá-lo a impor as reformas que deseja perante os direitistas que continuam no Parlamento e no governo. Assim que o rei tomou a decisão, Suarez Gonzalez reuniu-se com ele no Palácio de La Zaruela.

Juan Carlos aceitou na quinta-feira passada a renúncia do premier Carlos Arias Navarro, um conhecido e leal partidário de Franco, depois que seu governo reformador esbarrou em fortes pressões tanto da extrema direita quanto da extrema esquerda.

Arias, de 67 anos, foi o último primeiro-ministro durante o regime franquista e o primeiro da monarquia. Serviu a metade do tempo de seu mandato. Depois de sua renúncia, todos os membros de seu gabinete fizeram a mesma coisa.

O general do Exército, Fernando Santiago Y Diaz Mendivil, vice-primeiro-ministro, ficou temporariamente na chefia do gabinete. Suarez Gonzalez deverá anunciar seu gabinete durante a próxima semana.

## Sudão: tropas leais conseguem impedir o golpe dos rebeldes

Cairo — O presidente do Sudão, Jaafar Numeiri disse ontem que suas forças leais acabaram com uma rebelião de unidades do exército e que ele controla o governo novamente. Numeiri pronunciou um breve discurso de sete minutos ao país, segundo informou a rádio do Cairo.

Foi a primeira vez que Numeiri falou ao público desde seu regresso à Europa na sexta-feira, quinze minutos antes de explodir a rebelião contra seu governo. Fontes diplomáticas confirmaram nesta capital que Numeiri dominou a revolta, a terceira desde que assumiu o poder há seis anos.

"Tenho todas as informações sobre os rebeldes mas este não é o momento de divulgá-las", disse o presidente, que ao chegar inteiramente ao aeroporto de Cartum foi recebido à bila. Numeiri chefiou pessoalmente as tropas leais contra os revolucionários desde o começo, disse em suas fontes. O locutor que anunciou o discurso de Numeiri qualificou os rebel-

des de carneiros e lacaios".

O presidente rendeu homenagem a "nossos inocentes mártires que morreram em defesa de seu povo" e expressou "minha mais profunda admiração pela lealdade" das unidades do exército que lutaram por ele.

Numeiri agradeceu também ao "batalhão egípcio" mas não se sabe se ele se referia a alguma unidade egípcia que já estava no país quando explodiu o golpe, ou se teria sido enviada depois como ajuda.

Depois de dois dias de lutas que deixaram um saldo de pelo menos 100 mortos, o presidente falou ao país através da rádio Omdurman, emissora que tinha estado silenciada desde a explosão do levante. Os transmissores da estação foram reparados visto terem sido atingidos pela artilharia dos rebeldes, disse a agência noticiosa "Oriente Médio".

Um despacho vindo de Cartum diz que o governo reabriu o aeroporto depois de vencer as unidades insurgentes perto do local, cenário do combate mais violento.

O ataque final contra os rebeldes foi realizado ontem, depois que reforços de tanques e outras unidades chegaram a Cartum vindos de Atbara e Shendi, 240 e 160 quilômetros ao nordeste da Capital. Além disso, durante a noite mais tanques foram trazidos de Kausala, perto da fronteira etíope, acrescentaram as informações provenientes da capital sudanesa.

Se desconhece a identidade dos oficiais rebeldes que tentaram apoderar-se do maior país da África. Informações não confirmadas falaram de "mercenários" que lutavam ao lado dos rebeldes, mas isto pode ser resultado da confusão reinante na Capital.

Os combates mais encarniçados foram travados ao redor do palácio de Numeiri, no Nilo Azul — apesar do presidente não se encontrar lá — e nas vizinhanças do quartel general do exército, informou a agência de notícias do Iraque.

### A PRESTO LABOR ESTÁ PREPARANDO CANDIDATOS PARA CONCURSOS. APROVEITE A CHANCE.

A Presto Labor vai colocar a seu serviço toda a experiência que ela possui na preparação de candidatos para concursos. Para isso, abriu inscrições para quatro cursos intensivos e práticos, que contarão com professores especializados e farto material didático. Vá logo ao Centro de Treinamento da Presto Labor. As vagas são limitadas.

#### 1 Auxiliar de Escritório

Curso compacto de aperfeiçoamento, visando a melhoria horizontal do desempenho profissional. Aulas práticas e teóricas, dirigidas a candidatos a concursos públicos de auxiliar de escritório. Início em 05/07/76, com término em 23/07/76, perfazendo 45 horas/aula. Horário: das 18 às 21 h. Constam do currículo: Português, Matemática, Correspondência, Técnicas de Arquivo, Relações Públicas e Humanas. 40 vagas. Preço por participante: Cr\$ 360,00, em duas parcelas de Cr\$ 180,00.



#### 2 Desenvolvimento de Secretarias

Curso de aperfeiçoamento profissional, visando a atualização e melhoria horizontal do desempenho profissional. Indicado para pessoas que já exercem a função e estejam se candidatando a concursos públicos. Matérias: Português, Matemática, Datilografia em máquinas elétricas, Procedimentos Administrativos e Burocráticos, Arquivística, Etiqueta, Correspondência Comercial, Relações Públicas e Humanas. Início dia 12/07/76, com término previsto em 04/10/76. Horário: das 14 às 17 h. 40 vagas. Preço por participante: Cr\$ 1.320,00, em seis parcelas de Cr\$ 220,00.



#### 3 Programador

Curso compacto de especialização, visando a melhoria vertical das habilidades funcionais. Específico para desenvolvimento de profissionais e para preparação à seleção pública. Dos módulos de especialização constam: Conceitos de O.S., JCL e Revisão Cobol. Horário das 20 às 23 h, perfazendo 45 horas/aula. Início em 05/07/76 e término em 23/07/76. 40 vagas. Preço por participante: Cr\$ 440,00 em duas parcelas de Cr\$ 220,00.

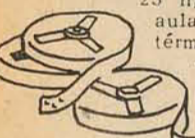

#### 4 Auxiliar de Serviços Gerais

Treinamento de qualificação profissional, dirigido à candidatos aos cargos de mensageiro, contínuo e auxiliar de serviços gerais em processos de seleção pública. Início em 12/07/76 e término em 23/07/76. Horário: das 18 às 20 h. Carga horária total: 20 horas/aula. Do treinamento constam: Português, Matemática, Sistema de Comunicações, Atendimento ao Público. 40 vagas. Preço por participante: Cr\$ 150,00.



**PRESTO LABOR**  
Centro de Treinamento de Florianópolis

Felipe Schmidt, 25, 8º andar

Edif. Zahia - Cobertura Fpolis

### IMOBILIÁRIA NOSSA SENHORA DE FÁTIMA LTDA.

Rua Fernando Machado No. 35 - Centro  
CRECI No. 116 - telefone 22-4837

IMÓVEIS PARA ALUGAR — R. Felipe Schmidt, 110 c/400m2/garagem e est. p/5 veículos/área verde e mais uma casa p/moreia/própria p/rep. pública/Clínica média, etc. — Cr\$ 15.000,00 mensais.

Apto. mobiliado a partir de 15/07/76 - c/3 quartos/demais dep./telefone/garagem — Cr\$ 5.000,00 — CENTRO

Residência linda e OKM - c/3 quartos e demais dep/garagem/etc. AV. S. MÔNICA - TRINDADE — Cr\$ 4.000,00.

TERRENOS A VENDA — Saco Grande - linda área c/28m x 120m - pequena casa — Cr\$ 100.000,00 - a combinar.

Saco Grande — área de 60m x 1.000m - água e peq. casa alvenaria e frutas variadas — Cr\$ 280.000,00

Saco Grande - área de 28m x 950m - negócio urgente a combinar — Cr\$ 200.000,00

Saco Grande - possuímos outras áreas.

Jardim Sta. Mônica - linda área c/2.206m2 - todo plano — Cr\$ 380.000,00 a combinar.

Praia Sambaqui - c/44m de frente p/o mar - área de 5.000 m2 ap. — Cr\$ 190.000,00 a combinar.

Ponta das Canas - temos vários terrenos de frente para o mar e c/vários tamanhos.

Itaguau - lindo lote c/visão panorâmica - R. Araujo - todo plano - Cr\$ 180.000,00.

Saco dos Limões - vários lotes — Vila Operária.

CASAS E APARTAMENTOS A VENDA — R. Fernando Machado 62 - 2 pavimentos, 6 quartos/2 banheiros, garagem, etc. Cr\$ 630.000,00 - aceite-se terreno.

Saco dos Limões - casa c/228m2 - 4 quartos demais dep. - mais 2 casas no terreno — Cr\$ 350.000,00.

Rua Vidéira — Coqueiros-Abraão - no. 63 - fina residência c/2 quartos e suite casal e demais dep. mais 1 casa no terreno c/100m2 — Cr\$ 380.000,00.

Rua Tavares Sobrinho - Bom Abrigo - no. 186 - residência de esquina c/4 quartos e demais dep. garagem 2 veículos, etc — Cr\$ 550.000,00.

Jardim Panorama — R. N.S. do Rosário, 69 - residência c/3 quartos e demais dep. pide ser totalmente financiada — Cr\$ 280.000,00.

Rua Jairo Callado, 48 - residência c/110m2 - c/3 quartos e demais dep. garagem — Cr\$ 260.000,00.

Rua 14 de Julho, 595 — residência c/2 quartos.

Rua Pedro Leite s/n — próximo ao Ginásio das Freiras - casa mista c/2 quartos — Cr\$ 90.000,00.

### INCORPORAÇÕES E IMOBILIÁRIA

SANTA CLARA LTDA.

CRECI - 070

“VENDE-SE”

Apartamento 001 Bloco “C” — Conjunto Portinari 2 Quartos, sala, copa, cozinha, área de serviço, ar condicionado. Preço: Cr\$ 350.000,00.

Apartamento Conjunto Itamaracá no. 22 Bloco “D” — Coqueiros— 2 quartos, sala, copa, cozinha, área de serviço garagem. Preço: Cr\$ 90.000,00 de entrada — Saldo à Cr\$ 1.224,00 por mês.

Vendemos na grande Florianópolis Lotes até 36 meses de prazo sem correção monetária.

Prestações a partir de Cr\$ 495,00 mensais.

“ALUGA-SE”

Apartamento 003 Bloco “B” — Conjunto Portinari — 2 quartos, sala, copa, cozinha, área de serviço, ar condicionado. Preço: Cr\$ 2.800,00 mensal.

Rua Fúlvio Aducci, 922 — Fone 44-1825.

### FILTROMAQ

Distribuidora dos Filtros

### INPECA

Preços especiais para revendedores. Mantemos estoque para pronta entrega. Filtros da linha automotiva e filtros para máquinas rodoviárias, agrícolas, etc. Av. Ivo Silveira, 3289 — Capoeiras - Florianópolis.

### METALÚRGICA E ESQUADRIAS DE ALUMÍNIO LTDA.

Esquadrias de Alumínio, Box p/ Banheiro, Corrimões, etc.

A partir de Cr\$ 300,00 o m<sup>2</sup>

PRAZO DE ENTREGA IMEDIATO MELHORES PREÇOS

Rua Melvin Jones, 130 Fone: 44-2757 Florianópolis-SC

### PRECISA-SE

DATILÓGRAFAS— Moças com experiência em máquina elétrica e manual, com 2o. ciclo completo e boa apresentação. Salário: 2.000,00

CENTRO COMERCIAL ADERBAL RAMOS DA SILVA — FELIPE SCHMIDT, 21 — GRUPO 601

### CASA DAS CHAVES E FECHADURAS DE FLORIANÓPOLIS LTDA.

Especializada em Ferragens em Estilo

RUSTICO - COLONIAL CROMADOS

Agora sob nova Direção. Verifique nossos preços.

Faz-se chaves 19 hora e atendemos a domicílio 19h. Fone: 22-3879

Rua Aljo Figueiredo, 7



# Líder da Arena diz que Konder fará renovação política em SC

● O futuro demonstrará exatamente o atual governador é que fará a renovação política em Santa Catarina.

● O "grupo dos 15" fez opção de acatar a vontade da maioria. Não tenho constrangimento em pertencer a um esquema governamental de que eu adversário. Isso nem diminui a minha dignidade, nem a do governador Konder Reis.

● O problema da bancada Arena é aritmético: desde a posse dos deputados, somente no dia 29 de junho deste ano foi possível contar em plenário com a presença de todos os 22 deputados do partido, numa só sessão.

● O episódio da eleição à Mesa da Assembléia foi superado. As relações do deputado Epitácio Bittencourt com o governador Konder Reis são as melhores.

Acentuando que "o MDB se dedicou apenas para consumo exterior, as suas lutas intestinas estão demonstrando o desejo de mudanças de atitudes políticas, mas uma obsessão pela manutenção das posições ocupadas", o líder da Arena Assembléia, deputado Nelson Pedrini, disse em entrevista a imprensa, ao analisar o primeiro semestre político de 76, que "o fato demonstrará que será exatamente o atual governador quem acabará por fazer renovação política em Santa Catarina, através dos métodos de ação administrativa que planejou e também pela maneira isenta e inteligente com que está sabendo manejar os difíceis cordéis da política estadual".



Pedrini: objetivos foram alcançados

Acrescentou que o Movimento Aresta Jovem, a Aliança Trabalhista e a Aliança Feminina "são demonstrações nítidas de que no campo partidário estão surgindo novos e grandes valores, enquanto que a ação governamental reflete formas de condução legitimamente voltadas para a recuperação e fortalecimento político-partidário".

— Acho que está absolutamente certa a conotação político-partidária em qualquer governo — disse Pedrini. E estarão no iludidos aqueles que possam pensar que o governador tenha de ser magistrado poder. Se é absolutamente verdadeiro o atual regime político que o maior objeto dos partidos é a conquista do poder, não nos resta outra forma de valorização da atividade política, de fortalecimento partidário, se eleitos não agirem em consonância e a fim dos partidos que os elegeram. A eleição de não foi boa para a Arena em Santa Catarina e a continuar o marasmo em que nos encontramos os resultados das eleições de 1976 seriam ainda mais desastrosos. Entretanto, a ação política do governador Konder Reis, além de ter conseguido evitar o crescimento do MDB, contribuiu decisivamente para a recuperação da Arena. E tenho a convicção de que a Arena obterá em números absolutos a maior quantidade de votos em novembro, como também conquistará um número maior de prefeituras do que nunca conquistado nas eleições de 72.

## APROXIMAÇÃO MAIOR

O líder arenista na Assembléia afirmou que as expectativas quanto a uma maior aproximação entre as áreas política e administrativa, ou entre Partido e Governo, não se restringem neste ano político: "Ao longo, posso dizer, com santa verdade, que o objetivo foi alcançado. E constata-se isso apenas através do voto da bancada a partir das mensagens do governo, como especialmente pelas reuniões da bancada com o chefe do Executivo, que deixaram de ser simples reuniões de rotina política para se transformarem em jantares de confraternização, como ocorreu ainda nesta última semana no Palácio da Agronomia. Evidentemente os deputados que apoiam o governo, especialmente por pertencerem ao partido do governo, sempre têm o que reclamar. Mas as insatisfações são apenas conjunturais e absolutamente passageiras, porque o governo político sempre tem condições, restada a moral e a ética da vida pública, de concessão e compensações aos políticos que o apoiam. Então, está havendo essa aproximação, e o governador tem solicitado reuniões do colegiado, que se dá toda atenção aos deputados e políticos da Arena".

## PROBLEMA ARITMÉTICO

Não obstante, Pedrini reconheceu que, havido "certas dificuldades" em manter a unidade da bancada, com escassa maioria na Assembléia. "Não a unidade partidária em que sempre existiu", explicou, "mas exatamente algumas circunstâncias conjuntivas que às vezes desagradam deputados e causam preocupações à liderança. Felizmente nessas ocasiões, temos tido sorte em dissipar qualquer equívoco, menos talvez pelo nosso poder de convencimento, e mais pela compreensão de nossos liderados".

— O maior problema da Arena é realmente o problema aritmético — admitiu Pedrini. Não ser no dia primeiro de fevereiro de 75, o dia da posse dos deputados, somente agora no dia 29 de junho é que compareceram novamente todos os 22 deputados da Arena numa mesma sessão da Assembléia.

— Por isso mesmo não foram votadas as contas do governo do ano passado? — perguntou

um repórter.

— Não teve relação com esse fato. As contas ficaram para ser votadas em agosto porque não há prazo fixo para sua votação, e mesmo porque não houve nenhum interesse em votá-las já. Mas não obstante o processo de votação secreta, posso afirmar que não haverá qualquer problema quanto à aprovação; eis que as contas do governo foram aprovadas pelo Tribunal de Contas até com voto de louvor.

— O episódio da eleição da Mesa da Assembléia continua produzindo dificuldades políticas no âmbito da bancada e de seu relacionamento com o governo?

— Não. E as relações do presidente da Assembléia com o governador do Estado têm sido as melhores. No jantar da Agronomia a que há pouco me referi, ao usar da palavra, o deputado Epitácio Bittencourt declarou que continuava sendo um homem absolutamente fiel ao partido, que não tinha qualquer constrangimento no relacionamento com o governador, e que tinha certeza numa ampla vitória da Arena em Santa Catarina, inclusive porque a atual administração já está se revelando no Estado. E quando falou, o governador Antônio Carlos Konder Reis, dirigindo-se ao presidente da Assembléia, que juntou ao seu lado, declarou que além de agradecer a sua colaboração parlamentar, ficava "com o coração cheio de alegria" por ouvir aquela sua manifestação. Exatamente pelo fato de que a solidariedade não era apenas parlamentar ou política, mas uma solidariedade ao próprio governo e à pessoa do governador.

— Quer dizer que a bancada estadual é hoje politicamente alinhada?

— É. Porque seria um absurdo admitir-se que a bancada estivesse desalinhada com o governador que é da Arena, o que seria mesmo que alinhar-se com a Oposição. Evidentemente que sempre se faz confusão entre fidelidade ao partido e disputa de liderança ou de comando político.

— O senhor mesmo, no passado, sustentou posições contrárias ao atual governador. Como se situaria politicamente, hoje, na qualidade de seu líder?

— Continuo situado dentro da Arena. Não tenho nenhum constrangimento em ser líder da bancada e do governo, posições que não pleiteei, mas que aceitei como ônus, mas ao mesmo tempo honrado em poder defender um governo de meu partido. Se é verdade que juntamente com outros 14 deputados estaduais na legislatura passada tive posição contrária ao atual esquema governamental, também não é menos verdadeiro que o nosso grupo perdeu dentro do partido, e como democratas nos afinamos com os que eram a maioria partidária. A não ser essa posição, não restaria outra que não a de abandonar a vida pública. E esta não foi a opção que fiz. Como não a fizeram os outros 14 deputados.

Por outro lado, a história está cheia de exemplos de que a política, por ser ciência intensamente dinâmica, quem a exercita tem de ser também versátil e atualizado. A mudança de posição política, no meu entendimento, não representa a abdicação de princípios. E posso completamente à vontade afirmar que estou tendo o melhor entendimento com o ilustre governador Antônio Carlos Konder Reis em favor do Estado, e que a compreensão mútua que está ocorrendo já tem significado a quebra da minha dignidade pessoal, e muito menos a diminuição da dignidade do governador Antônio Carlos Konder Reis.

## Evelásio reitera que exportar é a solução

O senador catarinense Evelásio Vieira voltou a defender a adoção de uma política agressiva de exportação dos manufaturados e semi-faturados brasileiros, através da ação conjunta de órgãos oficiais e de organizações empresariais privadas, atingindo os mercados externos, "não apenas a América do Sul, Ásia, África e Estados Unidos, mas até mesmo a Europa, penetrando no Mercado Comum Europeu, o que já vem ocorrendo, mas de forma muito tímida".

O representante no Senado disse também que "há exemplos do bom resultado de uma posição efetiva em várias praças, como a exportação de calçados para os Estados Unidos, onde competimos não apenas com os fabricantes locais, como com os outros vencedores tradicionais como a Itália e a Espanha".

Mais adiante frisou que, evoluindo da exportação de produtos primários e de matéria-prima, o Brasil passara a vender de produtos acabados e semi-acabados, gerando mais oportunidades de emprego e apoiando particularmente o empresário nacional, o que viria reforçar o grande esforço de desenvolvimento do Brasil. "Somos um País de gente moça e a cada ano, há um elenco enorme de jovens que atingem idade de trabalho e precisam, em seguida, de emprego".

## ORGANISMOS GOVERNAMENTAIS

O senador acentuou também a importância de incentivar-se a atuação conjunta e harmoniosa dos organismos governamentais ligados ao comércio exterior, eliminando a dispersão de recursos e iniciativas dos diversos Ministérios, autarquias e outros órgãos.

A solução — frisou — seria o fortalecimento da Interbras, grande empresa, com uma grande responsabilidade: a de entrosar-se com outros órgãos que têm a responsabilidade da comercialização externa, pois quando o Governo agiu, com consciência, colheu bons resultados, a exemplo do Equador que vinha importando muito pouco do Brasil, mas, em 1974, passou a comprar mais de um milhão de dólares, principalmente máquinas e im-

plementos agrícolas".

Isso porque o Departamento de Promoção Comercial do Itamaraty passou a realizar um trabalho de pesquisa, um trabalho de promoção de nossos manufaturados; além de oferecermos máquinas e equipamentos, prestamos aos agricultores do Equador uma assistência técnica eficiente, colocando à sua disposição peças de reposição, nos mesmos níveis de qualidade das marcas tradicionais".

Ao concluir o Senador Evelásio Vieira enfatizou a importância da participação e da promoção brasileira em exposições, feiras e oportunidades semelhantes, num trabalho associado do Governo com o empresário nacional, sob a égide da Interbras, pois as empresas particulares não tem condições técnicas ou recursos financeiros para desenvolver sozinhas a missão de expandir as exportações dos produtos manufaturados e semi-faturados: esta é a nossa posição e o nosso apelo para que o Governo, ao atendê-la, busque o abrandamento do desnível da balança comercial brasileira".

## Dom Afonso prepara cartilha eleitoral

O Arcebispo Metropolitano, Dom Afonso Nihues, está iniciando a elaboração de um manual de orientação político-eleitoral, para divulgação em todo o Estado, a exemplo do que já estão fazendo as arquidioceses de Fortaleza, Recife e Natal.

Pensa-se também em divulgar o ABC das eleições, de Fortaleza e o Votar consciente é participar, de Natal. Na reunião do Conselho Presbiterial, realizado nessa cidade, ficou estabelecido que Santa Catarina terá o seu próprio manual, pois, segundo Dom Afonso, "os meios de que serve a arquidiocese são os canais comuns existentes nas Igrejas, nas reuniões de diversos movimentos, em organizações ou encontros especiais. Na esfera interna, para sacerdotes e religiosos, a comunicação acontece por meio de uma revista".

A cartilha será distribuída aos fiéis de todo o Estado e será um manual instrutivo de como votar nas próximas eleições.



CENTRAIS ELÉTRICAS DO SUL DO BRASIL S.A.  
SUBSIDIÁRIA DA ELETROBRAS

ELETROSUL

## SELEÇÃO PÚBLICA

No. 04/76

1. A Eletrosul necessita admitir em Florianópolis, através de Seleção Pública, profissionais com experiência para as seguintes posições:

CARGOS	VAGAS	SALÁRIOS
— Apontador	15	1417
— Fiscal de Obras II	3	2829
— Topógrafo II	1	3981
— Engo. Eletricista Jr. I	7	6902/7908
— Aux. Cont. Financeiro I	9	2004
— Aux. Escritório	3	1417
— Aux. Serv. Gerais	8	841
— Assist. Técnico III (Téc. em Edificação)	1	7888/9461
— Programador de Computador I	6	3981/5073
— Assist. Técnico III (Projetista)	1	7888/9461

2. Os candidatos deverão obter informações completas e realizar as inscrições de 08 a 16 de julho de 1976, no ITAG, Rua Visconde de Ouro Preto, 87 no horário compreendido entre 08:00 e 19:00 horas — Florianópolis - SC.

**PARA VOCÊ  
QUE NÃO  
TEM TEMPO**

**Hoje A Modelar de Modas Feminina e Masculina (Trajano, 21) permanecerá com suas portas abertas até às 21 horas.**

## REPRESENTAÇÃO TÉCNICA

Indústria de equipamento de transporte industrial interno e anti-poliuição, localizada em SÃO PAULO, necessita de representação para região da CAPITAL e INTERIOR. Nossa empresa está em fase de expansão — o know-how por nós utilizado é alemão. Os interessados deverão enviar carta a CAIXA POSTAL No. 8527 — Zona 3 — São Paulo — Capital.



# O ESTADO

Diretor: José Matusalém Comelli

Editor Chefe: Sérgio da Costa Ramos

Diretor Comercial: Osmar Antônio Schindwein

Editores: Luiz Henrique Tancredi, Sérgio Lopes

## Prosa de Domingo

Entre os ideais que, nos dias de mocidade, me acalentavam a formação intelectual, recordo o entusiasmo com que, acompanhando o espiritualismo de Santos Lostada, me confiei ao estudo e difusão do Esperanto, a genial criação de um poliglota polonês - Lazaro Zamenhof.

O ideal duma língua internacional, votada, não a substituir o uso da linguagem do país, mas a servir internacionalmente de instrumento de comunicação escrita e falada entre os povos civilizados, conquistava, desde o seu lançamento em 1887, os centros de cultura mundiais - e, isso explica por que foram traduzidas para o Esperanto algumas das mais famosas obras da literatura universal.

Duas sucessivas guerras mundiais tinham amortecido o idealismo dos que sonhavam com o fortalecimento dos laços da fraternidade universal e, pelo menos entre nós, os estudos esperantistas sofreram solução de continuidade.

Agora, um nobre espírito, franqueado ao trato da inteligência e da erudição, o professor Abelardo Sousa, escrevendo sobre as atividades intelectuais de seu erudito avô, professor José Brasilício, teve de aludir a estudos do Volapük, língua internacional que, criada por Johann Martin Schleyer, alguns anos antes do lançamento do Esperanto, teve aqui a adesão do professor José Brasilício, que manteve correspondência com os grupos mundiais de vulgarização do Volapük.

Por sua vez, Abelardo Sousa, conhecidas as regras de gramática do idioma de Schleyer e utilizando um vocabulário rudimentar, encetou correspondência com alguns daqueles rupos ainda existentes e disso lhe resultou um bom círculo de relações culturais com que mantém excelente entendimento.

Mas, diz-me ele, entre os que com ele se comunicam em Volapük, alguns o têm informado de que é presentemente o Esperanto que está ganhando a preferência dos meios cultos do Velho Mundo, onde se multiplicam os clubes esperantistas hcontínuam sendo editadas traduções de obras literárias universalmente célebres.

Isso me alegra, sobretudo porque sempre ouvia de Lostada expressões de confiança no futuro triunfo esperantista. O Esperanto leva sobre o Volapük a vantagem de haver sido criado após a experiência de alguns anos de implantação deste. Zamenhof aprendeu causas da lenta aceitação do Volapük e as evitou no Esperanto, cuja gramática, muito mais simples e acessível à inteligência média, não oferecia dificuldades ao estudioso, principalmente quanto à ordenação sintática.

De sorte que o Esperanto não morreu, - é ainda uma grande esperança... Aliás, mesmo entre nós, há não somente nos meios de pessoas mais idosas, senão também nos círculos juvenis, algumas inteligências que se manifestaram ativamente interessadas no movimento esperantista.

Bem o sei, porque, quando publiquei o meu modesto livrinho sobre Santos Lostada, recebi de jovens e velhos manifestações de contentamento por não lhe haver omitido, naquela biografia, a referência ao idealismo de seus estudos esperantistas.

Por que, então, esquecemos no presente o esforço que tantos no passado aplicaram, visando à concretização do sonho daqueles notáveis propugnadores duma aproximação mais efetiva entre os povos? Pensavam eles em anular, pela extinção do maior obstáculo à compreensão e ao conhecimento mútuos, as dificuldades de entendimento mais cordial e menos penoso - e assim abrir melhores perspectivas à integração fraternal de toda a gente. E como a mecha ainda fumega, talvez convenha impedir de vez que se apague, dando-se para isso, continuidade ao ideal superior dos que, em toda parte do mundo, persistem na esperança de estreitar os laços de amizade universal por meio duma linguagem auxiliar comum para os homens...

É certo que prezamos o nosso modo nacional de expressar-nos e entender-nos. Não se trata, pois, de suprimi-lo, mas de auxiliá-lo em âmbito de relações internacionais, aproximando também pela linguagem os homens que vivem e pensam, distanciados nos quatro cantos da Terra.

Gustavo Neves

## O drama dos índios

A reportagem que, há três dias, divulgamos sobre a dramática situação do Posto Indígena de Xanxerê, não tranquiliza os que gostariam de se orgulhar do sentido humano que inspira a obra de integração e defesa do silvícola na comunidade nacional.

Declarações do próprio Chefe do Posto não dissimulam a realidade que castiga quarenta e uma famílias indígenas ali situadas. A doença e a miséria, com a complexidade da ausência de uma permanente vigilância sanitária, para a qual são escassos os recursos, estão vitimando principalmente crianças, para algumas das quais, ainda bem, se conseguiu internamento nos hospitais São Paulo e Cristo Rei, de Xanxerê.

O que o pronunciamento do Chefe do Posto, João Mader, revela não confirma a tranquilidade de quem se orgulhe do elevado sentido patriótico e social dos serviços de assistência

médica e humana às famílias indígenas daquela área de reserva.

Compreende-se, é claro, a complexidade do problema e até certo ponto se justificam as deficiências da solução aplicada. Mas a verdade é que sempre haverá como impedir a completa frustração do humano interesse com que se deseja a integração do índio na comunidade nacional e a sua proteção contra a insensibilidade e os preconceitos de alguns.

As declarações do Chefe do Posto de Xanxerê vão além: denunciam fatos de tal gravidade que reclamam providências repressivas e severas. As derrubadas de pinheiros por intrusos, que clandestinamente exploram o comércio de madeira, a ocupação violenta de terras de plantações, subtraídas aos índios, a impunidade que estimula esses aventureiros a maiores façanhas, tudo isso explica a drama doloroso vivido pelos núcleos indíge-

nas localizados em Xanxerê.

Não se trata, evidentemente, de simples divulgação sensacionalista, dado que não se omite a identidade dos informantes. Aliás, não é novidade, a certos respeito, o que se pormenoriza na reportagem, que, estamos certos, vale como contribuição às nobres intenções do Governo e dos órgãos federais competentes, em relação ao problema da integração do índio na comunidade brasileira. Não será de fechar olhos a ações criminosamente opostas a essas intenções, que encontram na sensibilidade de toda gente a mais resoluta acolhida e decisivo apoio.

Por isso, acreditamos estar interpretando a aspiração geral, ao insistir no assunto, para frisar-lhe a gravidade, ante a espontânea repulsa àqueles que insensatamente estejam solapando uma obra de humanidade e de patriotismo, que não hesitam em sacrificar às próprias ambições inescrupulosas.

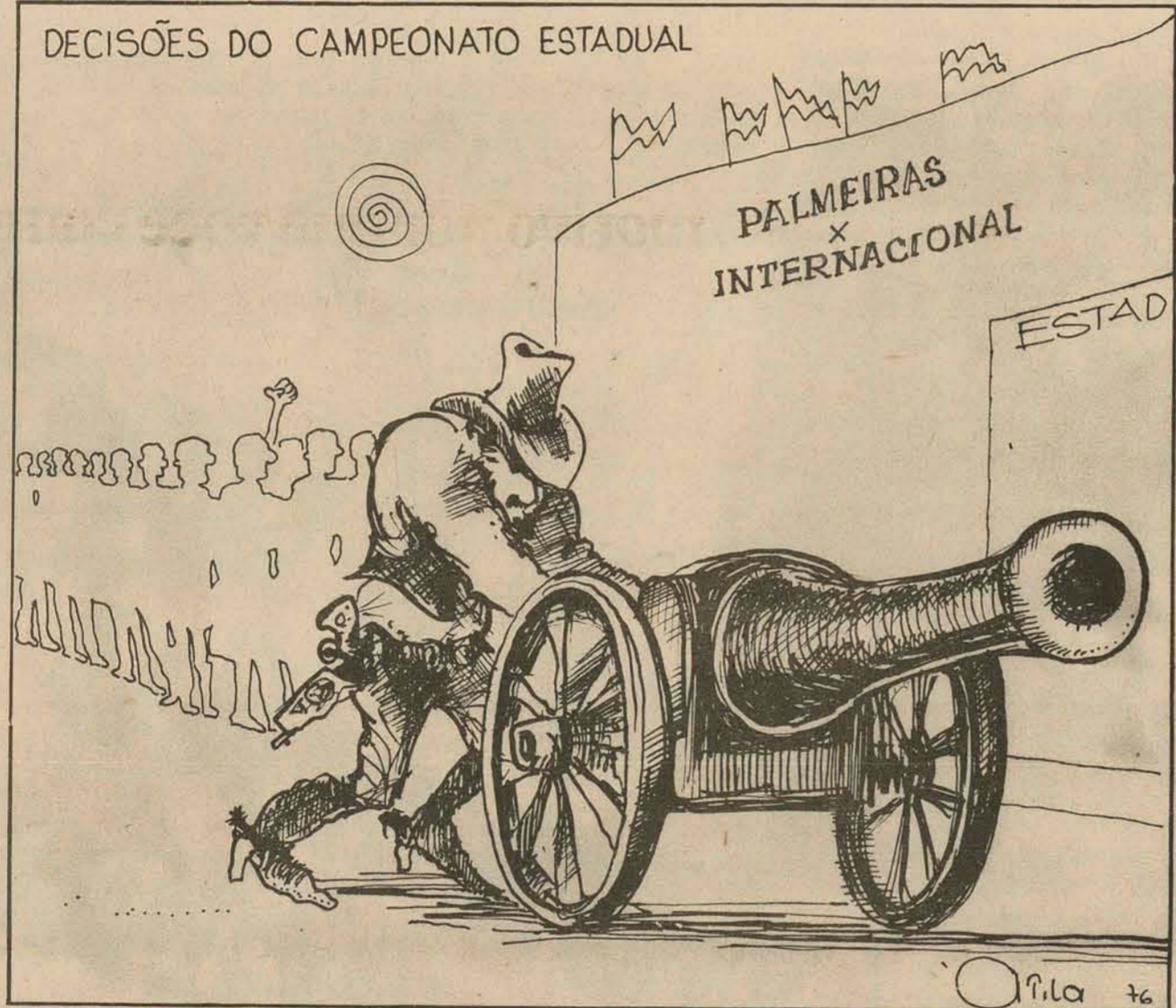

## A decisão é tua

O deus dinheiro  
O deus status  
O deus profissão  
O deus emprego  
O deus meu deus  
São meu deus  
Em lugar  
Do Deus teu!  
Quase ninguém tem tempo,  
Quase ninguém tem tempo!  
O deus carro  
O deus sarro  
O deus cigarro  
O deus "eu barro"  
São meu deus  
Em lugar  
Do Deus que é teu!  
A decisão é tua.  
A decisão é tua.  
A decisão é tua!  
O deus lucro  
O deus investimento  
O deus exportação  
O deus planejamento  
São teu deus  
Em lugar  
Do Deus meu!  
Quase ninguém tem tempo,  
Quase ninguém tem tempo,  
Quase ninguém tem tempo!

O deus "coluna social"  
O deus "compre, compre"  
O deus "isso é que é"  
O deus "seja você mesmo"  
São mais deuses  
Que o próprio Deus!  
A decisão é tua.  
A decisão é tua!  
O deus juventude  
O deus chefe  
O deus estádio  
O deus partido  
O deus chapa-branca  
O deus asa-negra  
O deus tudo-azul  
São muito mais deuses  
Que o próprio Deus!  
A decisão é tua.  
A decisão é tua!  
O deus CPF  
O deus CGC  
O deus ICM  
O deus PND  
São o próprio Deus!  
Quase ninguém tem tempo,  
Quase ninguém tem tempo!  
O deus INPS  
O deus BESC

O deus TELESC  
O deus UFSC  
São bem mais deus  
Que o próprio Deus.  
A decisão é tua.  
A decisão é tua!  
O deus método  
O deus "marketing"  
O deus "design"  
O deus "paper"  
O deus seminário  
O deus relatório  
O deus projeto  
O deus decreto  
O deus "feed-back"  
São o deus teu!  
Quase ninguém tem tempo  
A decisão é tua  
Mesmo sem nenhum tempo!  
O deus teu  
E o deus meu  
Para comprar

O deus falta-de-tempo  
O deus caro  
O deus sarro  
O deus tonto  
O deus sono  
O deus tarso  
O deus manço  
O deus Deus!  
A decisão é tua.  
A decisão é tua!  
Se ouvires a voz do vento  
Chamando sem cessar.  
Se ouvires a voz do tempo  
Mandando esperar  
A decisão é tua.  
A decisão é tua!  
O trigo já se perdeu  
Cresceu, ninguém colheu  
E o mundo passando fome  
Passando fome de Deus!  
A decisão é tua  
A decisão é tua!

Celestino Sachet

## Informação Geral

### Exausto bipartidarismo

Algemados pela rigidez do bipartidarismo, os políticos se revelam incapazes de gerir o condomínio partidário sem lançar mão da providencial cadeia de rodas da sublegenda, instituto que nasceu para permitir uma maior maleabilidade decisória entre as correntes de opinião divergentes que se abrigam sob o mesmo teto.

Interessada em promover a sua consolidação, a Arena anunciou a intenção de economizar o recurso das sublegendas, reservando-as apenas para aqueles casos mais agudos de divergências enraizadas pelo tempo. Esse propósito arenista, proclamado quando ainda presidia o partido o Sr. Jorge Konder Brouhausen, naufragou irremediavelmente ante a atual realidade de que se circulam sempre a exceção, e não à regra, os municípios que se habitarão a sufragar um único candidato arenista.

Na verdade, inglorio seria o trabalho de costurar as bandeiras de correntes de opinião que são excedentes num único partido. O presidente nacional da Arena, deputado Francoelino Pereira, e alguns Governadores de Estado, proclamaram reiteradas vezes que o sistema bipartidário ainda não se exauriu e que os atuais partidos não terão sua vida extinta ou abreviada após as eleições de 15 de novembro. Mas essas declarações, desencadeadas quase que simultaneamente, revelam um entrelinha de preocupação de esconder um segredo que - esse sim - há muito tempo já se exauriu: o de que se desenvolvem nas pranchetas políticas do Governo um projeto capaz de quebrar o artificialismo partidário, quebrando também a maldição maniqueísta que envolve as atuais agremiações.

Essa abertura, necessária para a própria estabilidade das instituições, oferecerá o passe de mágica capaz de incluir no glossário do regime o ingrediente que falta: o reconhecimento de que o poder será exercido alternadamente. Mesmo porque o país não poderá viver cada eleição à sombra de resultados que necessariamente só devam favorecer um partido, sob pena de dolorosos retrocessos institucionais.

Se atualmente alguns setores da Oposição não merecem a confiança do Sistema, urge que esse quadro de apenas duas opções seja desfeito, uma vez que não se poderá condenar indefinidamente um partido às vitórias e outro ao purgatório.

Em Brasília, mesmo entre os senadores e deputados mais chegados ao Governo, prospera a convicção de que uma reforma político-institucional sobrevirá ao 15 de novembro, para corrigir os rumos de um bipartidarismo evidentemente inviável.

E alerte-se aqui, que este último adjetivo - um dos preferidos do deputado Henrique Córdova - se aplica muito mais ao sistema bipartidário que propriamente à Arena. A Arena é um partido viável, sim, desde que nela permaneçam aqueles que sentem ânimo e vontade de transformá-la numa força natural. E que dela se retirem os que pretendem tão somente desfraldar um rótulo sob o qual sobreviver politicamente.

O mesmo vale para o MDB, que demonstra ser solidário consigo próprio apenas nos momentos em que desabam vicissitudes, mas que, na verdade, ainda não conseguiu reunir na mesma colcha todos os retalhos que ajuntou.

Não estará exaurido um bipartidarismo fundado sobre areias tão movediças?

### Arena & renovação

Para o líder da Arena, Nelson Pedrini, a Arena obterá em números absolutos uma ampla vitória sobre o MDB em 15 de novembro, conquistando também maior número de Prefeituras que no pleito de 1972. Atribui essa reação arenista ao sucesso do governo político do Sr. Antônio Carlos Konder Reis, "que evitou o crescimento do MDB e contribuiu decisivamente para a recuperação do partido situacionista".

Apagadas as nódoas remanescentes do episódio da eleição da Mesa da Assembleia, e superado o único problema da bancada arenista - "de ordem aritmética, apenas" - entende o Sr. Nelson Pedrini que o partido nunca esteve tão fortalecido e motivado para as eleições como agora.

O líder da Arena admitiu que já militou em empresas políticas opostas em certa ocasião, ao atual Governador. Mas hoje está persuadido de que a bandeira que então desfraldava, a da renovação, acabará por ser encampada pelo próprio Sr. Antônio Carlos Konder Reis.

### Quem viver verá - vaticina. CPIs inacabadas

Uma nova CPI ensaiou na Assembleia, sob a batuta do maestro Waldir Buzzato, enquanto não silenciaram ainda os acordos da primeira CPI instalada na atual legislatura, destinada a apurar a

aplicação dos recursos públicos nas regiões geladas pelas cheias de 74 no sul do estado.

Ali, CPIs na Assembleia não alcançam climax de sinfonias acabadas. Quase sempre ficam apenas no solfejo do se imobilizadores.

### Exportar é a solução

O senador Evelásio Vieira defendeu candidamente no Congresso a política de substituição das importações, entendendo que a solução é mesmo exportar a fim de abradar os desniveis da balança comercial brasileira.

Espora contrariando a tese do especialista em assuntos econômicos do seu partido - o Senador Roberto Saturnino Braga - Lázinho viu seu pronunciamento iluminar a expressão dos industriais Vale do Itajaí, ao defender a adoção de "uma agressiva política de expansão dos manufaturados e semimanufaturados brasileiros".

An dos incentivos vigentes, o Senador propôs o contínuo amparo do Governo essa meta, através da Interbrás e das aduãs oficiais.

### Artilha

Exemplo das arquidioceses de Fortaleza, Recife e Natal, o Arcebispo D. Anso Niehues pensa organizar a Carta Eleitoral que iluminará o seu rebojo nas próximas eleições.

Em Fortaleza o guia eleitoral se chama "ABC das eleições", em Natal tem o slogan: "Votar consciente é participar".

Artilha catarinense ainda não tem nome.

### Gróbrio

Delegação catarinense de parlamentares futebolistas retornou de Curitiba com a mala cheia de gols e coberta de gróbrio esportivo.

Catarinenses perderam por 6 a 0. As retomaram com a desculpa na albeira: a equipe de deputados paranaenses jogou enxertada de dois profissionais.

Revanche que já está marcada para agosto, os catarinenses esperam dar o troco.

### Placar e no enxerto. em aderência

Lama asfáltica que o DER deitou na praça Hercílio Luz não permite a maior aderência dos veículos ao solo, já sendo causado inúmeros acidentes.

Com chuva, torna-se até proibitivo o teco sobre a pista excessivamente lisa.

### Razões para vencer

É claro que e da rivalidade entre as cidades que se nutre o futebol profissional. Pregar a união de Avaí e Figueirense, quando é exatamente a tradição rixa esportiva entre ambos que construiu a prosperidade do futebol da capital, é na verdade uma rematada falta de pragmatismo.

Agora, desprezar os ingredientes financeiros que recheiam uma decisão em que estivessem presentes os dois emos rivais, chega a ser uma atitude de puro non-sense.

Ao Avaí deve interessar a classificação do Figueirense, quando por mais ao seja por dois motivos: um estritamente financeiro, que o futebol profissional não pode ignorar sob pena de acumbir; outro por razões de gratificação esportiva, pois conquistar o campeonato em disputa direta com o rival é empre uma vitória de maior sabor.

Vencer ou perder são hipóteses que podem ocorrer em qualquer jogo. Mas em mesmo por vinda seria lícito ao Avaí perder proposadamente seu jogo le hoje com o Carlos Renaux.

A diretoria do Avaí, com certeza, não em outro pensamento.

### Guerra sem trégua

Lamentável que os jogos do Campeonato Catarinense tenham desfechos tão desastrosos do ponto de vista da falta de solidariedade humana como ocorreu ao final da partida entre Internacional e Ferroviário.

Por mais crasso e imperdoável que tenha sido o erro do bandeirinha à luz das leis esportivas, à luz da civilização não se justificam as atitudes de torcedores e dirigentes ensandecidos pelo ódio.

Futebol parece uma guerra, mas às vezes seria interessante que os seus dirigentes não esquecessem que ele é um esporte.

### Em Brasília

O presidente do Badesc, Sr. Renato Ramos da Silva, seguiu para Brasília em companhia do Diretor de Crédito Rural, Sr. Altino da Cunha. Na Capital Federal ambos tratam da liberação e recursos do Banco Central do Brasil para aplicação no setor primário da economia catarinense.

### Carra a frente

A gasolina aumentou. A carne subiu. A gêneros de primeira necessidade nam o mesmo rumo altista.

O custo de vida é uma diretriz que vai à frente.



# Rezende diz que as reformas políticas serão inevitáveis

O vice-líder da Arena no Senado, Eurico Rezende considera inevitáveis as reformas políticas no País, dizendo que elas virão "certamente, sob pena de não se deixar ver aumentado o nosso percentual democrático, a grande meta do Presidente Geisel".

Segundo Eurico Rezende, abrá ao Chefe da Nação, "por estar no pice da pirâmide governamental, além de aferir a oportunidade das reformas, comandar o seu processo de maneira vigorosa, sem prejuízo de receber sugestões e as várias fontes do executivo e do legislativo, aqui incluídos os partidos políticos".

Sustenta o senador que se chega à conclusão de que as reformas vão por ser do reconhecimento - todos "inclu-

sive emedebistas, que existe um processo de desenvolvimento político".

- Esta verdade - acrescentou - É tanto mais evidente quando se tem em vista existir, na presidência da República, um conselho pertinente à matéria. Mas o juiz e participante da oportunidade das reformas é sem dúvida o honrado chefe do Governo, e por dois motivos. O primeiro se prende ao caráter presidencialista do regime. E o segundo - o principal - decorre do fato, incontestável, da orientação nacional de plasmar no ideal inviolável refletido no desenvolvimento com segurança, pressupostos inalienáveis do bem-estar do povo brasileiro, como de todas as nações de vocação e compromisso democráticos.

# Francelino: Arena não falará mais em reformas

O presidente nacional da Arena, deputado Francelino Pereira, garantiu ontem que da parte do governo e do seu partido não se falará mais em reforma partidária e anunciou que debaterá a situação eleitoral com o Presidente Geisel, na audiência que lhe será concedida amanhã, em Brasília.

O quadro partidário está absolutamente definido e a ordem agora é trabalhar pela vitória nas eleições de novembro, disse o dirigente arenista. Ele se negou, no entanto, a comentar o discurso do Presidente Geisel em Adrelândia, preferindo "esperar pelas percussões naturais".

O deputado Francelino Pereira acompanhou em o governador Aureliano Chaves numa viagem a Montes Claros em de seus redutos eleitorais para participar

da solenidade de abertura da XI Exposição Agropecuária e do XI Concurso de Novilhos de corte no norte de Minas.

Hoje, retornará a Belo Horizonte para embarcar à tarde com destino a Brasília, onde será recebido pelo presidente Geisel. Adiantou que retornará a Minas, na próxima sexta-feira, integrando a comitiva presidencial que assistirá a inauguração da fábrica de automóveis Fiat, em Betim.

Também nos dias 16, 17, 18 e 19 próximos, Francelino Pereira estará em Minas. Nos três primeiros dias, participará de concentrações partidárias nas cidades de Vale do Aço - Itabira, Ipatinga, Coronel Fabriciano e Timóteo - pois nesta região, sede do maior núcleo operário de Minas, notou-se expressivo crescimento do MDB, nas eleições parlamentares de 1974.

## Ministro japonês visita hoje a Usiminas

Acompanhado de seis assessores, desembarca hoje no aeroporto do Galeão, no Rio de Janeiro, o Ministro do Comércio Internacional e da Indústria do Japão, Toshio Komoto, que imediatamente segue para Ipatinga, em Minas Gerais, onde visitará as instalações da Usina Intendente câmara da Usiminas, iniciando uma permanência de seis dias no país.

Em sua comitiva estão sete jornalistas, que ao lado do Ministro Komoto visitarão também em Minas a Fábrica de Celulose da Cembra - Celulose Nipo Brasileira S.A. - a ser inaugurada em outubro no município de Belo Horizonte.

O ministro japonês já foi presidente da Companhia de Navegação Sanko, diretor da Associação dos Armadores do Japão e Vice-Ministro do Planejamento Econômico, presidente da Comissão de Assuntos Jurídicos da Câmara dos Deputados e Ministro das Comunicações, em 1968.

Os seis assessores que o acompanham são: Toshikazu Hashimoto, Chefe do Bureau de política de Comércio Internacional, Toori Toyoshima, chefe da Divisão de Cooperação Econômica, Takeshi Naito, conselheiro do Ministério dos Negócios Estrangeiros, Mituyoshi Sato, inspetor da polícia metropolitana de Tóquio e Hiroo Kinoshita e Kunihiki Matsuo, chefe de divisão e secretário do Ministério de Comércio Internacional e Indústria do Japão.

# Feyga Carmiol e Berta Blima explicam como foi o sequestro

Ao desembarcarem ontem às 10 horas, no aeroporto de Congonhas, de São Paulo, as Sras. Feyga Blima Carmiol e Berta Blima Zukerkorn, passageiras brasileiras do "Airbus" da Air France sequestrado por guerrilheiros palestinos, fizeram um apelo pela vida dos passageiros israelenses mantidos em poder dos sequestradores, em Kampala, Capital da Uganda.

- Graças a Deus, sou brasileira e não tive de ficar lá, justamente por causa disso. Mas entre os passageiros mantidos como reféns há crianças e todos estão sofrendo como nós, merecendo a mesma alegria que tivemos ao sermos libertados - disse a sra. Berta Blima Zukerkorn. A sra. Feyga Blima Carmiol disse: "peço a Deus que todos os reféns sejam libertados como nós fomos". Ambas ficaram chocadas quando receberam a notícia da suspensão das negociações com os sequestradores e da possibilidade de o aparelho vir a ser explodido.

O vôo da Air France, iniciado em Paris, com escala no Galeão, no Rio, terminou antes das 9 horas em Congonhas. Um filho de dona Feyga, o médico Germano Carmiol, de 40 anos, casado, 2 filhos, foi receber a mãe ainda no interior do a-

vião, antes que todos os passageiros descessem para a revista normal na alfândega. A sra. Maerita Krucoclavsky, filha de dona Berta, também foi conversar com a mãe no avião.

Despojadas de todos os seus documentos, pois os passaportes e cédulas de identidade ficaram em poder dos sequestradores, juntamente com a bagagem em Kampala, as brasileiras do "Airbus" sequestrado foram as últimas passageiras do vôo da Air France ao passarem pela barreira alfandegária. Eram 10 horas da manhã quando as 2 senhoras, desembarcadas, bem humoradas e sem demonstrar cansaço físico ou problemas de saúde, apareceram na sala de desembarque internacional de Congonhas.

Os parentes das duas senhoras estavam em Congonhas desde às 7 horas, quando chegou um avião da Varig, proveniente de Paris. A família de Adolfo Cracoclavsky (a mulher Marieta e os filhos Thelma, Cinthia e Breno) estava acompanhada de outros parentes.

Os filhos de dona Feyga Carmiol, os médicos Germano, de 40 anos, Elias, de 35 anos, a bióloga Clara, de 30 anos, e a estudante de engenharia Regina, de 25 anos, foram ao aeroporto com as irmãs da brasileira seque-

trada, sras. Suzana Rosenberg e Clara Sietzamer, e muitos de seus sobrinhos. Os 3 netos (filhos de Germano e 1 de Elias) ficaram em casa.

O secretário-geral da Cruz Vermelha, filial de São Paulo, sr. Alcindo Raimundo, foi também ao aeroporto para esperar a sra. Berta Blima Zukerkorn. Segundo ele, "é uma atitude de rotina da Cruz Vermelha, para saber se tudo está bem e se não há necessidade de mais alguma coisa", segundo a sra. Marieta Cracoclavsky, a Cruz Vermelha também queria informações detalhadas sobre o trabalho da Cruz Vermelha internacional em Kampala.

Às 10 horas, quando apareceram as 2 senhoras na saída da Ala de Desembarque Internacional, em Congonhas, houve uma grande confusão com repórteres, fotógrafos, cinegrafistas e familiares procurando dar o primeiro abraço ou ouvir as primeiras impressões.

Tranquilas, as senhoras atenderam a todos. Dona Berta Blima Zukerkorn trajava um vestido azul e um capote marrom, enquanto dona Feyga Blima Carmiol usava um vestido leve, malha e sandálias.

Ela foi libertada juntamente com todos, nunca foi hospitalizada e recebeu apenas 2 pilulas como remédio para sua diabetes. A

sra. Feyga Blima Carmiol também recebeu uma dose do mesmo remédio pois também é diabética, embora não no mesmo grau (segundo seu filho, o médico Elias, é uma diabete leve).

Ainda no avião, a sra. Berta Blima Zukerkorn disse à sua filha Marieta que o porte físico franzino dos sequestradores, principalmente da moça, a impressionou vivamente. "Ela me disse que a menina era franzina, muito magrinha e com ar calmo, mas levava sempre uma granada na mão e uma metralhadora na outra. Os outros eram todos rapazes, moleques mesmo. Vendo-os na rua, nunca acreditaria que fossem perigosos terroristas, segundo ela me contou", disse a sra. Marieta Cracoclavsky.

No saguão de Congonhas, ela agradeceu aos jornalistas: "sei que vocês pensaram o tempo inteiro com a preocupação em nós e que ajudaram muito para que acontecesse nossa libertação, procurando resolver nossos problemas. Só peço que continuem lutando, agora pela libertação dos outros reféns. Ainda há 115 pessoas lá, muitas crianças, algumas de 10 e de 12 anos. Parece que há até um colégio em excursão no "Airbus" sequestrado da Air France".

# Compre peças genuínas Mercedes-Benz na DVA pelo mesmo motivo por que você comprou seu veículo: qualidade.



Todo mundo sabe o que a marca Mercedes-Benz significa: qualidade.

Os veículos Mercedes-Benz são feitos para oferecer segurança, economia, excelente rentabilidade operacional e conforto. Mas só o uso de peças genuínas pode garantir a manutenção destas características e também um alto valor de revenda. A economia que alguns motoristas pensam que estão fazendo colocando peças não genuínas dura pouco. Elas estão sujeitas a quebras constantes e não oferecem segurança contra as perdas e danos causados por avarias. Estas peças podem deixar seu Mercedes-Benz parado no meio da estrada, sem a menor cerimônia. E veículo parado, você sabe: é prejuízo certo.

Não se esqueça de que as peças genuínas preservam a alta rentabilidade operacional do seu veículo.

Quando uma peça fabricada por nós ou pela avançada indústria brasileira de autopeças é chamada de genuína, significa que foi testada e aprovada pelo rigoroso controle de qualidade Mercedes-Benz. Um controle de qualidade que vai desde a matéria-prima até a peça final, o que garante que ela vai funcionar em harmonia com os demais componentes do

Mercedes-Benz. As peças genuínas são as únicas que podem oferecer confiabilidade mecânica, baixa manutenção e trabalho constante do seu veículo. Isso tudo para garantir segurança, economia e qualidade.

É por isto que oferecemos um grande estoque delas. Quando você precisar de uma, procure-nos. Faça isto pelo mesmo motivo por que um dia você procurou um Mercedes-Benz: qualidade.

**DVA - Veículos S.A.**  
Rodovia BR-101, km 205  
Fones: 44-0033 e 44-0357  
São José - Santa Catarina



Mercedes-Benz

O maior distribuidor de peças genuínas MERCEDES - BENZ do Estado de Santa Catarina.

BIP  
BIP  
BIP  
BIP

PEGUE SEU BIP E SAIA POR AI DESCANSADO..

(Chegou o Serviço Especial de Rádio-Chamada)

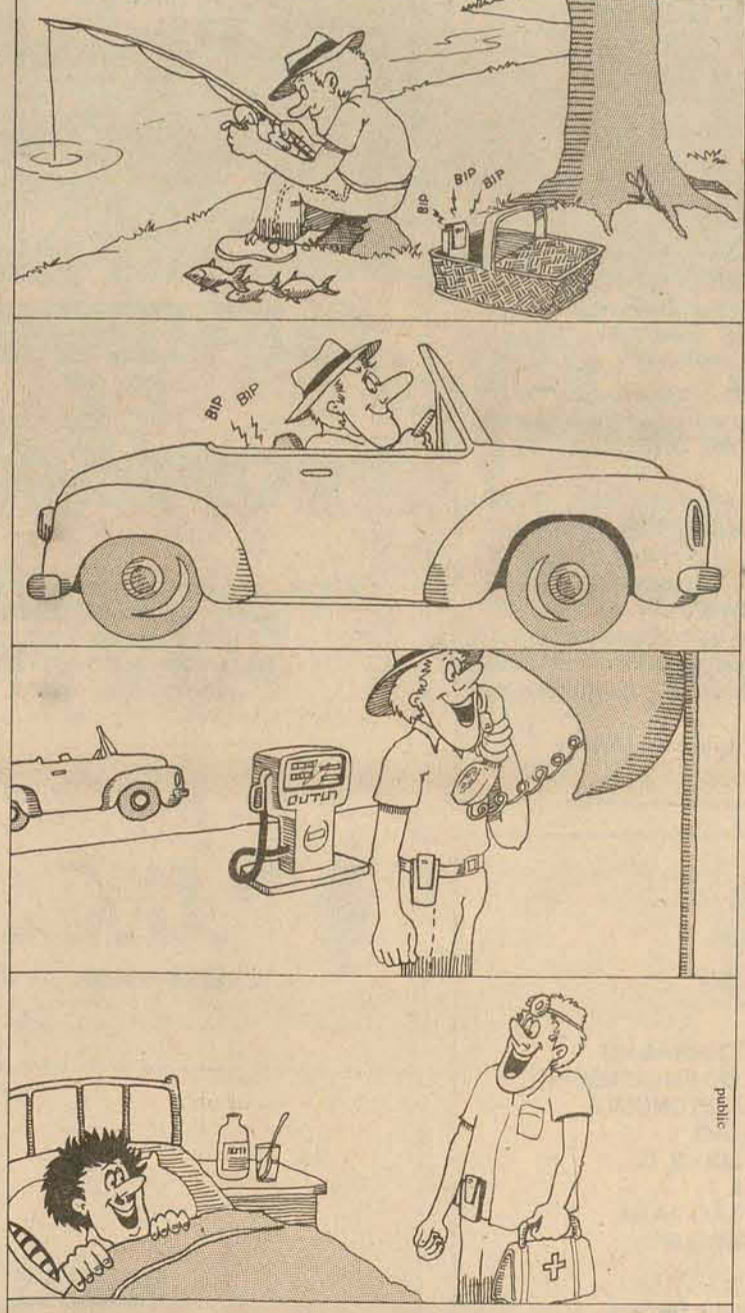

Com o Serviço Especial de Rádio-Chamada a sua localização em casos de urgência, vai deixar de ser problema. Basta você estar com o BIP na cintura, num raio de até 40 Km da estação transmissora. O BIP é um receptor portátil, codificado, com o seu número, que emite um sinal sonoro característico e fica permanentemente ligado. Após ouvir o sinal, você faz uma ligação para a central e recebe o resgate. A TELESC é a primeira empresa do seu gênero a explorar este serviço.

SEJA UM DOS PRIMEIROS ASSINANTES DO SERVIÇO ESPECIAL DE RÁDIO-CHAMADA: DISQUE 107 PARA INFORMAÇÕES A RESPEITO.

\* ATENDENDO INICIALMENTE AS CIDADES DE FLORIANÓPOLIS E BLUMENAU.

Ministério das Comunicações  
TELESC/telecomunicações de santa catarina  
Subsidiária da Telebrás

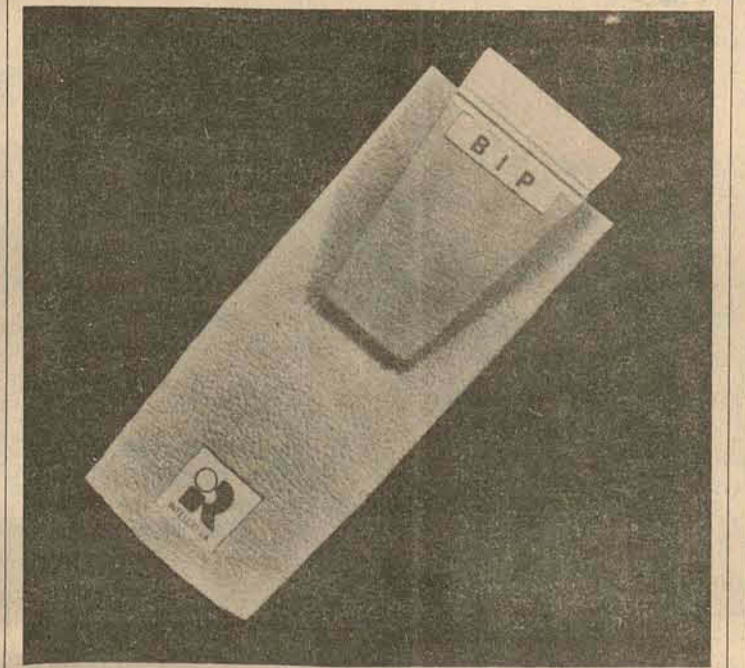



# O ESTADO

Diretor: José Matusalém Comelli  
Diretor Comercial: Osmar Antônio Schlindwein

Editor Chefe: Sérgio da Costa Ramos  
Editores: Luiz Henrique Tancredaj, Sérgio Lopes

## Prosa de Domingo

Entre os ideais que, nos dias de mocidade, me acalentavam a formação intelectual, recordo o entusiasmo com que, acompanhando o espiritualismo de Santos Lostada, me confiei ao estudo e difusão do Esperanto, a genial criação de um poliglota polonês - Lazaro Zamenhof.

O ideal duma língua internacional, votada, não a substituir o uso da linguagem do país, mas a servir internacionalmente de instrumento de comunicação escrita e falada entre os povos civilizados, conquistava, desde o seu lançamento em 1887, os centros de cultura mundiais - e, isso explica por que foram traduzidas para o Esperanto algumas das mais famosas obras da literatura universal.

Duas sucessivas guerras mundiais teriam amortecido o idealismo dos que sonhavam com o fortalecimento dos laços da fraternidade universal e, pelo menos entre nós, os estudos esperantistas sofreram solução de continuidade.

Agora, um nobre espírito, franqueado ao trato da inteligência e da erudição, o professor Abelardo Sousa, escrevendo sobre as atividades intelectuais de seu erudito avô, professor José Brasilício, teve de aludir a estudos do Volapük, língua internacional que, criada por Johann Martin Schleyer, alguns anos antes do lançamento do Esperanto, teve aqui a adesão do professor José Brasilício, que manteve correspondência com os grupos mundiais de vulgarização do Volapük.

Por sua vez, Abelardo Sousa, conhecidas as regras de gramática do idioma de Schleyer e utilizando um vocabulário rudimentar, encetou correspondência com alguns daqueles rupos ainda existentes e disso lhe resultou um bom círculo de relações culturais com que mantém excelente entendimento.

Mas, diz-me ele, entre os que com ele se comunicam em Volapük, alguns o têm informado de que é presentemente o Esperanto que está ganhando a preferência dos meios cultos do Velho Mundo, onde se multiplicam os clubes esperantistas hcontinuam sendo editadas traduções de obras literárias universalmente célebres.

Isso me alegrou, sobretudo porque sempre ouvia de Lostada expressões de confiança no futuro triunfo esperantista. O Esperanto leva sobre o Volapük a vantagem de haver sido criado após a experiência de alguns anos de implantação deste. Zamenhof apreendeu causas da lenta aceitação do Volapük e as evitou no Esperanto, cuja gramática, muito mais simples e acessível à inteligência média, não oferecia dificuldades ao estudioso, principalmente quanto à ordenação sintática.

De sorte que o Esperanto não morreu, - é ainda uma grande esperança... Aliás, mesmo entre nós, há não somente nos meios de pessoas mais idosas, senão também nos círculos juvenis, algumas inteligências que se manifestaram ativamente interessadas no movimento esperantista.

Bem o sei, porque, quando publiquei o meu modesto livrinho sobre Santos Lostada, recebi de jovens e velhos manifestações de contentamento por não lhe haver omitido, naquela biografia, a referência ao idealismo de seus estudos esperantistas.

Por que, então, esquecermos no presente o esforço que tantos no passado aplicaram, visando à concretização do sonho daqueles notáveis propugnadores duma aproximação mais efetiva entre os povos? Pensavam eles em anular, pela extinção do maior obstáculo à compreensão e ao conhecimento mútuos, as dificuldades de entendimento mais cordial e menos penoso - e assim abrir melhores perspectivas à integração fraternal de toda a gente. E como a mecha ainda fumeira, talvez convenha impedir de vez que se apague, dando-se para isso continuidade ao ideal superior dos que, em toda parte do mundo, persistem na esperança de estreitar os laços de amizade universal por meio duma linguagem auxiliar comum para os homens...

É certo que prezamos o nosso modo nacional de expressar-nos e entender-nos. Não se trata, pois, de suprimí-lo, mas de auxiliá-lo em âmbito de relações internacionais, aproximando também pela linguagem os homens que vivem e pensam, distanciados nos quatro cantos da Terra.

Gustavo Neves

## O drama dos índios

A reportagem que, há três dias, divulgamos sobre a dramática situação do Posto Indígena de Xanxerê, não tranquiliza os que gostariam de se orgulhar do sentido humano que inspira a obra de integração e defesa do silvícola na comunidade nacional.

Declarações do próprio Chefe do Posto não dissimulam a realidade que castiga quarenta e uma famílias indígenas ali situadas. A doença e a miséria, com a complicidade da ausência de uma permanente vigilância sanitária, para a qual são escassos os recursos, estão vitimando principalmente crianças, para algumas das quais, ainda bem, se conseguiu internamento nos hospitais São Paulo e Cristo Rei, de Xanxerê.

O que o pronunciamento do Chefe do Posto, João Mader, revela não confirma a tranquilidade de quem se orgulhe do elevado sentido patriótico e social dos serviços de assistência

médica e humana às famílias indígenas daquela área de reserva.

Compreende-se, é claro, a complexidade do problema e até certo ponto se justificam as deficiências da solução aplicada. Mas a verdade é que sempre haverá como impedir a completa frustração do humano interesse com que se deseja a integração do índio na comunidade nacional e a sua proteção contra a insensibilidade e os preconceitos de alguns.

As declarações do Chefe do Posto de Xanxerê vão além: denunciam fatos de tal gravidade que reclamam providências repressivas e severas. As derrubadas de pinheiros por intrusos, que clandestinamente exploram o comércio de madeira, a ocupação violenta de terras de plantações, subtraídas aos índios, a impunidade que estimula esses aventureiros a maiores façanhas, tudo isso explica a drama doloroso vivido pelos núcleos indíge-

nas localizados em Xanxerê.

Não se trata, evidentemente, de simples divulgação sensacionalista, dado que não se omite a identidade dos informantes. Aliás, não é novidade, a certos respeito, o que se pormenoriza na reportagem, que, estamos certos, vale como contribuição às nobres intenções do Governo e dos órgãos federais competentes, em relação ao problema da integração do índio na comunidade brasileira. Não será de fechar olhos a ações criminosamente opostas a essas intenções, que encontram na sensibilidade de toda gente a mais resoluta acolhida e decisivo apoio.

Por isso, acreditamos estar interpretando a aspiração geral, ao insistir no assunto, para frisar-lhe a gravidade, ante a espontânea repulsa àqueles que insensatamente estejam solapando uma obra de humanidade e de patriotismo, que não hesitam em sacrificar às próprias ambições inescrupulosas.

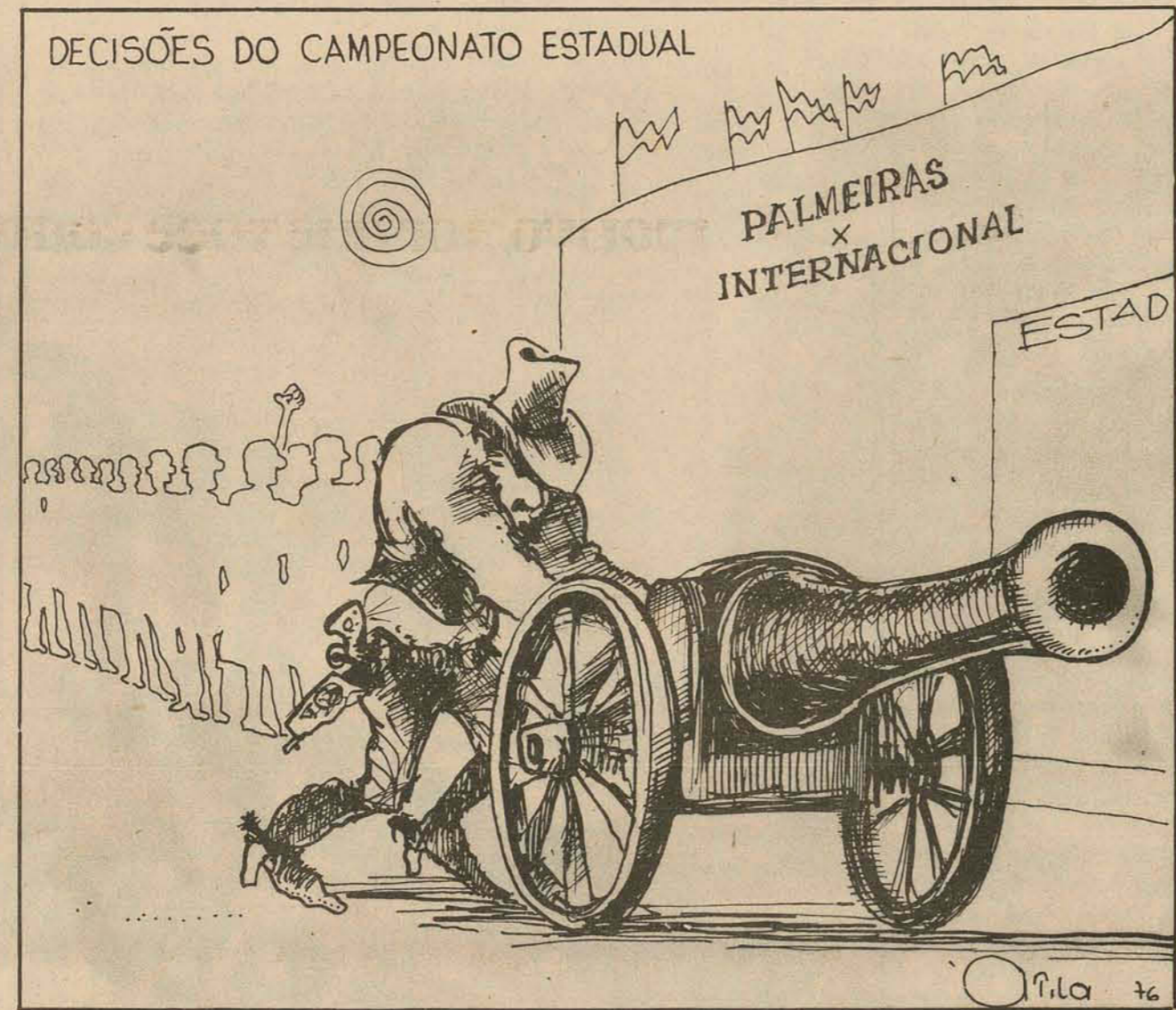

## A decisão é tua

O deus dinheiro  
O deus status  
O deus profissão  
O deus emprego  
São meu deus  
Em lugar  
Do Deus teu!  
Quase ninguém tem tempo,  
Quase ninguém tem tempo!  
O deus carro  
O deus sarro  
O deus cigarro  
O deus "eu barro"  
São meu deus  
Em lugar  
Do Deus que é teu!  
A decisão é tua,  
A decisão é tua!  
O deus lucro  
O deus investimento  
O deus exportação  
O deus planejamento  
São teu deus  
Em lugar  
Do Deus meu!  
Quase ninguém tem tempo,  
Quase ninguém tem tempo!

O deus "coluna social"  
O deus "compre, compre"  
O deus "isso é que é"  
O deus "seja você mesmo"  
São mais deuses  
Que o próprio Deus!  
A decisão é tua,  
A decisão é tua!  
O deus juventude  
O deus chefe  
O deus estádio  
O deus partido  
O deus chapa-branca  
O deus asa-negra  
O deus tudo-azul  
São muito mais deuses  
Que o próprio Deus!  
A decisão é tua,  
A decisão é tua!  
O deus CPF  
O deus CGC  
O deus ICM  
O deus PND  
São o próprio Deus!  
Quase ninguém tem tempo,  
Quase ninguém tem tempo!

O deus TELESC  
O deus UFSC  
São bem mais deus  
Que o próprio Deus.  
A decisão é tua,  
A decisão é tua!  
O deus método  
O deus "marketing"  
O deus "design"  
O deus "paper"  
O deus seminário  
O deus relatório  
O deus projeto  
O deus decreto  
O deus "feed-back"  
São o deus teu!  
Quase ninguém tem tempo  
A decisão é tua  
Mesmo sem nenhum tempo!  
O deus teu  
É o deus meu  
Para comprar

O deus falta-de-tempo  
O deus caro  
O deus sarro  
O deus tonto  
O deus sonso  
O deus tañso  
O deus manço  
O deus Deus!  
A decisão é tua,  
A decisão é tua!  
Se ouvires a voz do vento  
Chamando sem cessar,  
Se ouvires a voz do tempo  
Mandando esperar  
A decisão é tua,  
A decisão é tua!  
O trigo já se perdeu  
Cresceu, ninguém colheu  
E o mundo passando fome  
Passando fome de Deus!  
A decisão é tua  
A decisão é tua!

Celestino Sachet

## Informação Geral

### Exausto bipartidarismo

Algemados pela rigidez do bipartidarismo, os políticos se revelam incapazes de gerir o condomínio partidário sem lançar mão da providencial cadeira de rodas da sublegenda, instituto que nasceu para permitir uma maior maleabilidade decisória entre as correntes de opinião divergentes que se abrigam sob o mesmo teto.

Interessada em promover a sua consolidação, a Arena anunciou a intenção de economizar o recurso das sublegendas, reservando-as apenas para aquelas causas mais agudas de divergências enraizadas pelo tempo. Esse propósito arenista, proclamado quando ainda presidia o partido o Sr. Jorge Konder Bronhauzen, naufragou irremediavelmente ante a atual realidade de que se vinculam sempre à execução, e não à regra, os municípios que se habitariam a sufragar um único candidato arenista.

Na verdade, inglorio seria o trabalho de costurar as bandieras de correntes de opinião que são excedentes num único partido. O presidente nacional da Arena, deputado Francolino Pereira, e alguns Governadores de Estado, proclamaram reiteradas vezes que o sistema bipartidário ainda não se exauriu e que os atuais partidos não terão sua vida extinta ou abreviada após as eleições de 15 de novembro. Mas essas declarações, desencadeadas quase que simultaneamente, revelam nas entrelinhas a preocupação de esconder um segredo que - esse sim - há muito tempo já se exauriu: o de que se desenvolvem nas pranchetas políticas do Governo um projeto capaz de quebrar o artificialismo partidário, quebrando também a maldição miquelista que envolve as atuais agremiações.

Essa abertura, necessária para a própria estabilidade das instituições, oferecera o passe de mágica capaz de incluir no glossário do regime o ingrediente que falta: o reconhecimento de que o poder será exercido alternadamente. Mesmo porque o país não poderá viver cada eleição à sombra de resultados que necessariamente se devam favorecer um partido, sob pena de dolorosos retrocessos institucionais.

Se atualmente alguns setores da Oposição não merecem a confiança do Sistema, urge que esse quadro de apenas duas opções seja desfeito, uma vez que não se poderá condenar indefinidamente um partido às vitórias e outro ao purgatório.

Em Brasília, mesmo entre os senadores e deputados mais chegados ao Governo, prospera a convicção de que uma reforma político-institucional sobrevirá ao 15 de novembro, paracorrer os rumos de um bipartidarismo evidentemente inviável.

E alerte-se aqui, que este último adjetivo - um dos preferidos do deputado Henrique Córdova - se aplica muito mais ao sistema bipartidário que propriamente à Arena. A Arena é um partido viável, sim, desde que nela permaneçam aqueles que sentem ânimo e vontade de transformá-la numa força natural. E que dela se retirem os que pretendem tão somente defraudar um rótulo sob o qual sobreviver politicamente.

O mesmo vale para o MDB, que demonstra ser solidário consigo próprio apenas nos momentos em que desabam vicissitudes, mas que, na verdade, ainda não conseguiu reunir na mesma colher todos os retalhos que ajuntou.

Não estará exaurido um bipartidarismo fundado sobre areias tão movediças?

### Arena e renovação

Para o líder da Arena, Nelson Pedrini, a Arena obterá em números absolutos uma ampla vitória sobre o MDB em 15 de novembro, conquistando também maior número de Prefeituras que no pleito de 1972. Atribui essa reação arenista ao sucesso do governo político do Sr. Antônio Carlos Konder Reis, "que evitou o crescimento do MDB e contribuiu decisivamente para a recuperação do partido situacionista".

Apagadas as nódoas remanescentes do episódio da eleição da Mesa da Assembleia, e superado o único problema da bancada arenista - "de ordem aritmética, apenas" - entende o Sr. Nelson Pedrini que o partido nunca esteve tão fortalecido e motivado para as eleições como agora.

O líder da Arena admitiu que já militou em empresas políticas oponentes, em certa ocasião, ao atual Governador. Mas hoje está persuadido de que a bandeira que então desfaldava, a da renovação, acabará por ser empada pelo próprio Sr. Antônio Carlos Konder Reis.

### Quem viver verá - vaticina.

#### CPIs inacabadas

Uma nova CPI ensaia na Assembleia, sob a batuta do maestro Waldir Buzatto, enquanto não silenciaram ainda os acordos da primeira CPI instalada na atual legislatura, destinada a apurar a

aplicação dos recursos públicos nas regiões geladas pelas cheias de 74 no sul do estado.

Ali, CPIs na Assembleia não alcançam o clima de sinfonias acabadas. Quase sempre ficam apenas no solfejo do se indolentes.

#### Exportar é a solução

O senador Evelásio Vieira defendeu candidamente no Congresso a política de substituição das importações, entendendo que a solução é mesmo exportar a fim de abrandar os desníveis da balança comercial brasileira.

Ejora contrariando a tese do especializem assuntos econômicos do seu partido - o Senador Roberto Saturnino Braga - Lazinho viu seu pronunciamento iluminar a expressão dos industriais Vale do Itajaí, ao defender a adoção de "uma agressiva política de exportação dos manufaturados e semimanufaturados brasileiros".

Ab dos incentivos vigentes, o Senador propôs o contínuo amparo do Governo nessa meta, através da Interbrás e das adigins oficiais.

#### Artilha

A exemplo das arquidioceses de Fortaleza, Recife e Natal, o Arcebispo D. Anso Niehues pensa organizar a Carta Eleitoral que iluminará o seu rebou nas próximas eleições.

A Fortaleza o guia eleitoral se chama "ABC das eleições", em Natal tomou de slogan: "Votar consciente e participar".

Artilha catarinense ainda não tem um nome.

#### Drobrío

A delegação catarinense de parlamentares futebolistas retornou de Curitiba com a mala cheia de gols e cobertura do drobrío esportivo.

A catarinenses perderam por 6 a 0. As retornaram com a desculpa na alceira: a equipe de deputados paranaenses jogou enxertada de dois profissionais.

A revanche que já está marcada para agosto, os catarinenses esperam dar o troco.

#### em aderência

A lama asfáltica que o DER deitou na praça Hercílio Luz não permite a maior aderência dos veículos ao solo, já tendo causado inúmeros acidentes.

Com chuva, torna-se até proibitivo o teco sobre a pista excessivamente lisa.

#### Razões para vencer

É claro que o da rivalidade entre as cidades que se nutre o futebol profissional. Pregar a união de Avaí e Figueirense, quando é exatamente a tradicional rixa esportiva entre ambos que construiu a prosperidade do futebol da capital, é na verdade uma rematada falta de pragmatismo.

Agora, desprezar os ingredientes financeiros que recheariam uma decisão em que estivessem presentes os dois erros rivais, chega a ser uma atitude puró non-sense.

Ao Avaí deve interessar a classificação do Figueirense, quando por mais isto seja por dois motivos: um estritamente financeiro, que o futebol profissional não pode ignorar sob pena de acumbir; outro por razões de gratificação esportiva, pois conquistar o campeonato em disputa direta com o rival é empre uma vitória de maior sabor.

Vencer ou perder são hipóteses que podem ocorrer em qualquer jogo. Mas em mesmo por vingança seria lícito ao Avaí perder proposadamente seu jogo de hoje com o Carlos Renaux.

A diretoria do Avaí, com certeza, não em outro pensamento.

#### Guerra sem trégua

Lamentavel que os jogos do Campeonato Catarinense tenham desfechos tão desastrosos do ponto de vista da falta de solidariedade humana como ocorreu ao final da partida entre Internacional e Ferroviário.

Por mais crasso e imperdoável que tenha sido o erro do bandeirinha à luz das leis esportivas, à luz da civilização não se justificam as atitudes de torcedores e dirigentes ensandecidos pelo ódio.

Futebol parece uma guerra, mas às vezes seria interessante que os seus dirigentes não esquecessem que ele é um esporte.

#### Em Brasília

O presidente do Badesc, Sr. Renato Ramos da Silva, seguiu para Brasília em companhia do Diretor de Crédito Rural, Sr. Altino da Cunha. Na Capital Federal ambos tratam da liberação e recursos do Banco Central do Brasil para aplicação no setor primário da economia catarinense.

#### Para a frente

A gasolina aumentou. A carne subiu. Os gêneros de primeira necessidade também o mesmo rumo alista.

O custo de vida é uma diretriz que vai à frente.



# Rezende diz que as reformas políticas serão inevitáveis

O vice-líder da Arena no Senado, Eurico Rezende considera inevitáveis as reformas políticas no País, dizendo que elas virão "certamente, sob pena de não se desajaz ver aumentado o íssso percentual democrático, a grandemeta do Presidente Geisel".

Segundo Eurico Rezende, haverá ao Chefe da Nação, "por estar no pice da pirâmide governamental, além a aferir a oportunidade das reformas, coajando o seu processo de maneira vigorosa, sem prejuízo de receber sugestões de várias fontes do executivo e do legislativo, aqui incluídos os partidos políticos".

Sustenta o senador que se chega à conclusão de que as reformas não poderão ser do reconhecimento - todos "inclu-

sive emedebistas, que existe um processo de desenvolvimento político".

- Esta verdade - acrescentou - É tanto mais evidente quando se tem em vista existir, na presidência da República, um conselho pertinente à matéria. Mas o juiz e participante da oportunidade das reformas é sem dúvida o honrado chefe do Governo, e por dois motivos. O primeiro se prende ao caráter presidencialista do regime. E o segundo - o principal - decorre do fato, incontestável, da orientação nacional se plasmando no ideal inviolável refletido no desenvolvimento com segurança, pressupostos inalienáveis do bem-estar do povo brasileiro, como de todas as nações de vocação e compromisso democráticos.

# Francelino: Arena não falará mais em reformas

O presidente nacional da Arena, deputado Francelino Pereira, garantiu ontem que da parte do governo e o seu partido não se falará mais em forma partidária e anunciou que debaterá a situação eleitoral com o Presidente Geisel, na audiência que lhe será concedida amanhã, em Brasília.

O quadro partidário está absolutamente definido e a ordem agora é trabalhar pela vitória nas eleições de novembro, disse o dirigente arenista. Ele se negou, no entanto, a comentar o discurso do Presidente Geisel em Adrelândia, preferindo "esperar pelas percussões naturais".

O deputado Francelino Pereira acompanhou em o governador Aureliano Chaves numa viagem a Montes Claros em seus redutos eleitorais para participar

da solenidade de abertura da XI Exposição Agropecuária e do XI Concurso de Novilhos de corte no norte de Minas.

Hoje, retornará a Belo Horizonte para embarcar à tarde com destino a Brasília, onde será recebido pelo presidente Geisel. Adiantou que retornará a Minas, na próxima sexta-feira, integrando a comitiva presidencial que assistirá a inauguração da fábrica de automóveis Fiat, em Betim.

Também nos dias 16, 17, 18 e 19 próximos, Francelino Pereira estará em Minas. Nos três primeiros dias, participará de concentrações partidárias nas cidades do Vale do Aço - Itabira, Ipatinga, Coronel Fabriciano e Timóteo - pois nesta região, sede do maior núcleo operário de Minas, notou-se expressivo crescimento do MDB, nas eleições parlamentares de 1974.

## Ministro japonês visita hoje a Usiminas

Acompanhado de seis assessores, desembarca hoje no aeroporto do Galeão, no Rio de Janeiro, o Ministro do Comércio Internacional e da Indústria do Japão, Toshio Komoto, que imediatamente segue para Ipatinga, em Minas Gerais, onde visitará as instalações da Usina Intendente câmara da Usiminas, iniciando uma permanência de seis dias no país.

Em sua comitiva estão sete jornalistas, que ao lado do Ministro Komoto visitarão também em Minas a Fábrica de Celulose da Cenibra - Celulose Nipo Brasileira S.A. - a ser inaugurada em outubro no município de Belo Horizonte.

O ministro japonês já foi presidente da Companhia de Navegação Sanko, diretor da Associação dos Armadores do Japão e Vice-Ministro do Planejamento Econômico, presidente da Comissão de Assuntos Jurídicos da Câmara dos Deputados e Ministro das Comunicações, em 1968.

Os seis assessores que o acompanham são: Toshikazu Hashimoto, Chefe do Bureau de política de Comércio Internacional, Toori Toyoshima, chefe da Divisão de Cooperação Econômica, Takeshi Naito, conselheiro do Ministério dos Negócios Estrangeiros, Mituyoshi Sato, inspetor da polícia metropolitana de Tóquio e Hiroo Kirohita e Kunihiki Matsuo, chefe de divisão e secretário do Ministério de Comércio Internacional e indústria do Japão.

# Feyga Carmiol e Berta Blima explicam como foi o sequestro

Ao desembarcarem ontem às 10 horas, no aeroporto de Congonhas, de São Paulo, as Sras. Feyga Blima Carmiol e Berta Blima Zukerkorn, passageiras brasileiras do "Airbus" da Air France sequestrado por guerrilheiros palestinos, fizeram um apelo pela vida dos passageiros israelenses mantidos em poder dos sequestradores, em Kampala, Capital da Uganda.

- Graças a Deus, sou brasileira e não tive de ficar lá, justamente por causa disso. Mas entre os passageiros mantidos como reféns há crianças e todos estão sofrendo como nós, merecendo a mesma alegria que tivemos ao sermos libertados - disse a sra. Berta Blima Zukerkorn. A sra. Feyga Blima Carmiol disse: "peço a Deus que todos os reféns sejam libertados como nós fomos". Ambas ficaram chocadas quando receberam a notícia da suspensão das negociações com os sequestradores e da possibilidade de o aparelho vir a ser explodido.

O vôo da Air France, iniciado em Paris, com escala no Galeão, no Rio, terminou antes das 9 horas em Congonhas. Um filho de dona Feyga, o médico Germano Carmiol, de 40 anos, casado, 2 filhos, foi recebido a mãe ainda no interior do a-

vião, antes que todos os passageiros descessem para a revista normal na alfândega. A sra. Maerita Kracoclavsky, filha de dona Berta, também foi conversar com a mãe no avião.

Despojadas de todos os seus documentos, pois os passaportes e cédulas de identidade ficaram em poder dos sequestradores, juntamente com a bagagem em Kampala, as brasileiras do "Airbus" sequestrado foram as últimas passageiras do vôo da Air France ao passarem pela barreira alfandegária. Eram 10 horas da manhã quando as 2 senhoras, desembarcadas, bem humoradas e sem demonstrar cansaço físico ou problemas de saúde, apareceram na sala de desembarque internacional de Congonhas.

Os parentes das duas senhoras estavam em Congonhas desde às 7 horas, quando chegou um avião da Varig, proveniente de Paris. A família de Adolfo Cracoclavsky (a mulher Marieta e os filhos Thelma, Cinthia e Breno) estava acompanhada de outros parentes.

Os filhos de dona Feyga Carmiol, os médicos Germano, de 40 anos, Elias, de 35 anos, a bióloga Clara, de 30 anos, e a estudante de engenharia Regina, de 25 anos, foram ao aeroporto com as irmãs da brasileira seques-

trada, sras. Suzana Rosemberg e Clara Sietzmer, e muitos de seus sobrinhos. Os 3 netos (filhos de Germano e 1 de Elias) ficaram em casa.

O secretário-geral da Cruz Vermelha, filial de São Paulo, sr. Alcindo Raimundo, foi também ao aeroporto para esperar a sra. Berta Blima Zukerkorn. Segundo ele, "é uma atitude de rotina da Cruz Vermelha, para saber se tudo está bem e se não há necessidade de mais alguma coisa", segundo a sra. Marieta Cracoclavsky, a Cruz Vermelha também queria informações detalhadas sobre o trabalho da Cruz Vermelha internacional em Kampala.

Às 10 horas, quando apareceram as 2 senhoras na saída da Ala de Desembarque Internacional, em Congonhas, houve uma grande confusão com repórteres, fotógrafos, cinegrafistas e familiares procurando dar o primeiro abraço ou ouvir as primeiras impressões.

Tranquilas, as senhoras atenderam a todos. Dona Berta Blima Zukerkorn trazava um vestido azul e um capote marrom, enquanto dona Feyga Blima Carmiol usava um vestido leve, malha e sandálias.

Ela foi libertada juntamente com todos, nunca foi hospitalizada e recebeu apenas 2 pílulas como remédio para sua diabetes. A

sra. Feyga Blima Carmiol também recebeu uma dose do mesmo remédio pois também é diabética, embora não no mesmo grau (segundo seu filho, o médico Elias, é uma diabetes leve).

Ainda no avião, a sra. Berta Blima Zukerkorn disse à sua filha Marieta que o porte físico franzino dos sequestradores, principalmente da moça, a impressionou vivamente. "Ela me disse que a menina era franzina, muito magrinha e com ar calmo, mas levava sempre uma granada na mão e uma metralhadora na outra. Os outros eram todos rapazes, moleques mesmo. Vendo-os na rua, nunca acreditaria que fossem perigosos terroristas, segundo ela me contou", disse a sra. Marieta Cracoclavsky.

No saguão de Congonhas, ela agradeceu aos jornalistas: "sei que vocês pensaram o tempo inteiro com a preocupação em nós e que ajudaram muito para que acontecesse nossa libertação, procurando resolver nossos problemas. Só peço que continuem lutando, agora pela libertação dos outros reféns. Ainda há 115 pessoas lá, muitas crianças, algumas de 10 e de 12 anos. Parece que há até um colégio em excursão no "Airbus" sequestrado da Air France".

# Compre peças genuínas Mercedes-Benz na DVA pelo mesmo motivo por que você comprou seu veículo: qualidade.



Todo mundo sabe o que a marca Mercedes-Benz significa: qualidade.

Os veículos Mercedes-Benz são feitos para oferecer segurança, economia, excelente rentabilidade operacional e conforto. Mas só o uso de peças genuínas pode garantir a manutenção destas características e também um alto valor de revenda. A economia que alguns motoristas pensam que estão fazendo colocando peças não genuínas dura pouco. Elas estão sujeitas a quebras constantes e não oferecem segurança contra as perdas e danos causados por avarias. Estas peças podem deixar seu Mercedes-Benz parado no meio da estrada, sem a menor cerimônia. E veículo parado, você sabe: é prejuízo certo.

Não se esqueça de que as peças genuínas preservam a alta rentabilidade operacional do seu veículo.

Quando uma peça fabricada por nós ou pela avançada indústria brasileira de autopeças é chamada de genuína, significa que foi testada e aprovada pelo rigoroso controle de qualidade Mercedes-Benz. Um controle de qualidade que vai desde a matéria-prima até a peça final, o que garante que ela vai funcionar em harmonia com os demais componentes do

Mercedes-Benz. As peças genuínas são as únicas que podem oferecer confiabilidade mecânica, baixa manutenção e trabalho constante do seu veículo. Isso tudo para garantir segurança, economia e qualidade.

É por isto que oferecemos um grande estoque delas. Quando você precisar de uma, procure-nos. Faça isto pelo mesmo motivo por que um dia você procurou um Mercedes-Benz: qualidade.

**DVA - Veículos S.A.**  
Rodovia BR-101, km 205  
Fones: 44-0033 e 44-0357  
São José - Santa Catarina

O maior distribuidor de peças genuínas MERCEDES - BENZ do Estado de Santa Catarina.



Mercedes-Benz

BIP  
BIP  
BIP  
BIP

PEGUE SEU BIP E SAIA POR AI DESCANSADO..

(Chegou o Serviço Especial de Rádio-Chamada)

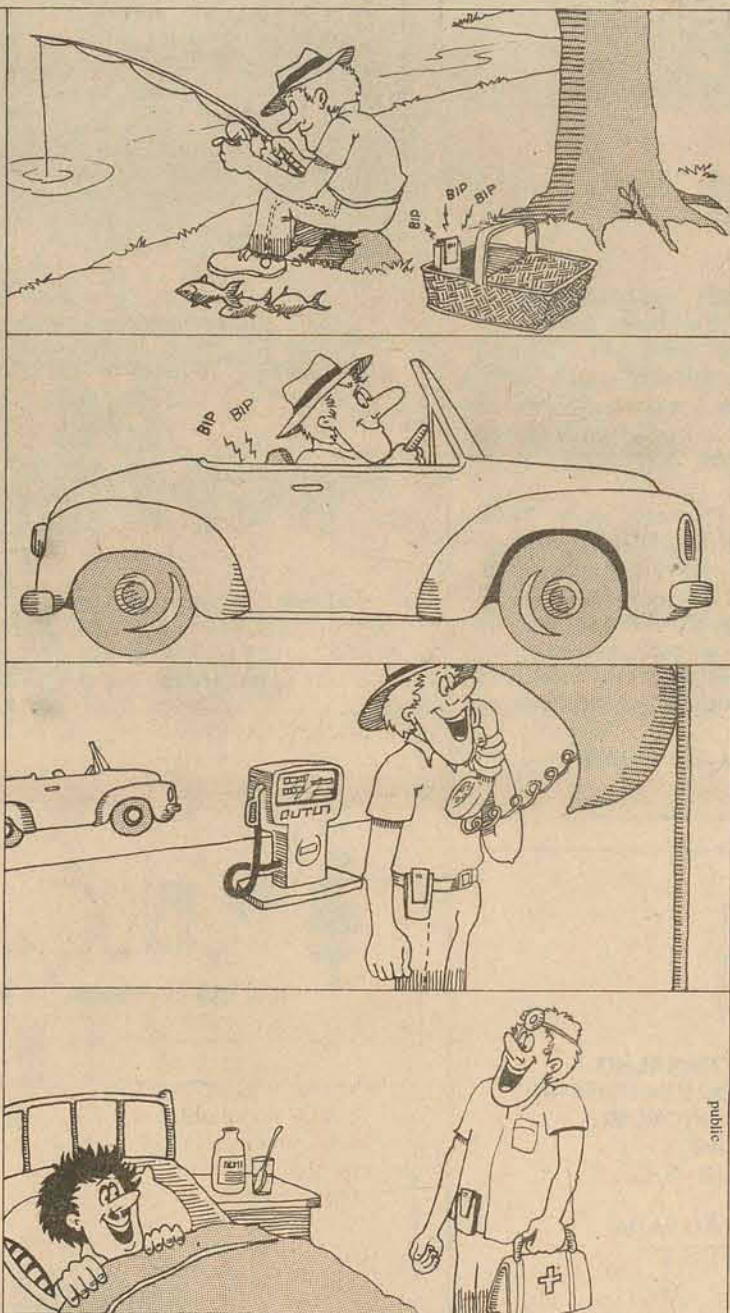

Com o Serviço Especial de Rádio-Chamada a sua localização em casos de urgência, vai deixar de ser problema. Basta você estar com o BIP na cintura, num raio de até 40 Km da estação transmissora. O BIP é um receptor portátil, codificado com o seu número, que emite um sinal sonoro característico e fica permanentemente ligado. Após ouvir o sinal, você faz uma ligação para a central e recebe o resgate. A TELESC é a primeira empresa do seu gênero a explorar este serviço.

SEJA UM DOS PRIMEIROS ASSINANTES DO SERVIÇO ESPECIAL DE RÁDIO-CHAMADA: DISQUE 107 PARA INFORMAÇÕES A RESPEITO.

\* ATENDENDO INICIALMENTE AS CIDADES DE FLORIANÓPOLIS E BLUMENAU

Ministério das Comunicações  
TELESC/telecomunicações de santa catarina  
Subsidiária da Telebrás



## Fontana expõe nova estratégia agrícola para o Sul do Estado

O secretário da Agricultura e Abastecimento, Victor Fontana, proferiu, em Armazém, palestra aos prefeitos, criadores e agricultores da Associação dos Municípios da Região de Laguna (Amurel), quando definiu a nova estratégia de sua Pasta para aquela região. Focalizou aspectos do desenvolvimento do Projeto de Frutas de Clima Tropical, tendo em vista a implantação da Companhia Catarinense de Oleos Essenciais, a operar no município de Palhoça. Falou também sobre o Projeto Café, a ser desenvolvido principalmente na região da Grande Florianópolis, Vale do Tubarão e Vale do Tijucas. Ao comentar os serviços de extensão rural, confirmou a criação em nosso Estado, de mais de 19 escritórios da ACARESC, inclusive nos municípios de Laguna, Pedras Grandes, Orleães e São Martinho. Foram abordados, também aspectos do Plano Nacional do Alcool, ressaltando a importância sócio-econômica do mesmo para o Sul do Estado, caso os estudos de localização optem por essa região.

O Projeto de Frutas de Clima Tropical prevê o plantio de 1600 hectares de abacate e deverá atingir uma área aproximada de 200 quilômetros ao redor de Palhoça. A presença dessa nova indústria

representa uma opção para os agricultores do litora, que passarão a dispor de três mercados: a indústria de Palhoça, o suprimento da Ceasa/SC e o mercado de Porto Alegre. O Secretário da Agricultura declarou que deverão ser colhidas cerca de 32 toneladas de abacate por hectare, correspondendo, aos preços atuais, a um faturamento de 32 a 35 mil cruzeiros por hectare.

### VALOR DO COLONO

Destacou Victor Fontana que Santa Catarina é o quarto produtor de cereais do Brasil e que "continuamos a progredir, graças aos esforços, a coragem, a garra e o destemor do colono desta terra". Disse também que a sua Secretaria tem duas preocupações: "o aproveitamento das terras do litoral catarinense e a preocupação por um melhor padrão de vida ao nosso agricultor". Sobre o rebanho bovino, o Secretário da Agricultura informou que a sua Pasta vem procurando fomentar a pecuária do Estado, mediante a introdução de novas raças bovinas e suínas, pela importação de reprodutores e matrizes, que são revendidas aos criadores com financiamento bancário, ao preço de custo e o subsídio dos gastos de pré-imunização e transporte.

## Simonsen desmente alterações no sistema dos Fundos fiscais 157

O governo não está pensando em fazer qualquer mudança substantiva no sistema dos Fundos Fiscais 157, como por exemplo a aplicação direta dos certificados de compra de ações nas bolsas, mas pode-se pensar em permitir que o investidor troque de fundo uma vez por ano, como forma de estimular uma melhor "performance" das carteiras de ações, e que os fundos apliquem em quotas de outros.

A afirmação foi feita pelo Ministro da Fazenda, Sr. Mário Henrique Simonsen, quando fez um balanço do primeiro semestre e das perspectivas econômicas até o final do ano. O Ministro considera que os lucros foram bons no semestre, apesar da inflação alta e de um balanço de pagamentos ruim, que obrigaram a adoção de um controle rígido no crédito, com resultados positivos que agora começam a ser colhidos.

Até o final do ano o Ministro da Fazenda disse que o Governo continuará mantendo uma política de crédito controlada - para

que a inflação continue a cair e o balanço de pagamentos se apresente melhor. Neste sentido ele espera que as exportações se situem numa média mensal de 900 milhões de dólares e as importações entre 900 e 950 milhões de dólares. Quanto aos lucros das empresas, considera prematuro um prognóstico, mas prevê um ritmo de vendas bem menos eufórico do que no primeiro semestre.

Para o Ministro da Fazenda, as medidas de controle monetário adotadas pelo Governo - Disciplina das operações do mercado secundário de títulos públicos e privados de renda fixa ("Open Market"), liberação das taxas de juros das financeiras e bancos de investimento, elevação de 27 para 33 por cento nos depósitos compulsórios dos bancos comerciais e intensificação das operações de mercado aberto - já estão surtindo efeitos, tanto pela redução das taxas mensais de inflação como pelo maior equilíbrio da balança comercial.

Uma política de restrição de crédito normalmente conduz a uma redução da atividade econômica e da pressão alçada sobre os estoques com ganhos positivos no combate a inflação e melhor comportamento da balança comercial, pela necessidade de importações mais reduzidas determinadas pela desaceleração do ritmo da economia.

No Brasil critica-se o emprego de uma política monetarista no combate a inflação, defendendo-se práticas administrativas para o controle dos preços e das importações, soluções que o governo também tem adotado. O ministro Mário Henrique Simonsen reconhece que as repostas as mudanças na política monetária levam algum tempo no Brasil, mas são concretas.

Lembrou que boa parte da pressão inflacionária de 1974 - eliminando-se os efeitos dos novos preços internacionais do petróleo - foi resultado da forte expansão dos meios de pagamento (papel moeda em poder do público + depósitos à vista no sistema ban-

cário) ocorrida em 1972 e 1973, anos em que o país acumulou reservas pelo fluxo de empréstimos externos.

A defasagem entre a ação da política monetária e os resultados pode ser medida, segundo o Ministro da Fazenda, pelo ano de 1974, quando os preços só foram desacelerar a partir do segundo semestre do ano, isto quando já em setembro/outubro de 1973 se iniciou uma política de educação da liquidez. No ano passado, admite o ministro, o refinanciamento compensatório liberado aos bancos comerciais só veio a urtir efeitos inflacionários no final do ano, permanecendo a demanda excitada até o mês de maio.

Um dos motivos que estaria impedindo uma desaceleração mais acentuada da atividade de alguns setores seria a expansão do crédito dirigido. Como exemplo, o Ministro da Fazenda citou a construção civil, cujos custos estariam subindo bem acima a média dos preços dos produtos industriais no mercado

(5,4 por cento contra 2,9 por cento, respectivamente em maio) em função dos recursos carreados para o setor pelas cadernetas de poupança.

No último mês de junho o Ministro da Fazenda acredita que os custos da construção ainda revelam taxas bem mais altas que os produtos industriais no atacado (fala-se num índice entre 5 e 8 por cento para a construção, contra um índice de preços por atacado média de 2,2 por cento). Mas a decisão recente do Conselho Monetário Nacional, limitando os empréstimos hipotecários das caixas econômicas deverá, segundo o Sr. Mário Henrique Simonsen, forçar uma baixa nos preços da construção civil.

O Ministro da Fazenda esclareceu, também, que não se pensa em alterar os incentivos às cadernetas de poupança. Para o Ministro, a preocupação de alguns setores quanto ao crescimento excessivo dos depósitos de poupança deixa de lado um aspecto extremamente importante: "a maior parte dos depósitos representa poupança mesmo e, talvez, se esteja, de fato, promovendo o aumento da poupança nacional por intermédio das cadernetas".

Sobre o déficit do Tesouro Nacional, que estaria sendo apontado como elemento de expansão do crédito, o Sr. Mário Henrique Simonsen explicou que a posição de caixa apresenta muita oscilação de um mês para outro, afirmando que no momento o Tesouro não tem praticamente déficit. "O que pode ter ocorrido foi um déficit momentâneo em razão da liberação de pouco mais de Cr\$ 2 bilhões para o subsídio do trigo no mês de abril."

O Ministro da Fazenda considera, no entanto, que a execução de uma política monetária clássica no Brasil nem sempre é possível. "Hoje fazer política monetária é muito difícil, porque há outras fontes de expansão de crédito que não o Sistema Bancário Comercial". Assim, respondeu em parte as queixas dos banqueiros comerciais privados que reclamam de estarem sendo altamente contidos, quando as fontes de expansão do crédito bancário estariam localizadas, sobretudo, no repasse oficiais.

O crescimento das operações de repasses externos (resolução 63 e Lei 4.131) é também visto pelo Ministro como fator de aumento nos empréstimos em geral. Segundo afirmou, os empréstimos externos - ao contrário do que se tem dito - já acusaram volume superior a idêntico período do ano passado, o que evidencia a confiança dos banqueiros internacionais no país e o acerto na restrição ao crédito interno para forçar a obtenção de recursos do exterior, necessários ao equilíbrio global do balanço de pagamentos.

Com relação ao comportamento do balanço de pagamentos, o Ministro Mário Henrique Simonsen, disse que já se observa uma melhor performance, após um início ruim até fevereiro. A recuperação da balança comercial já se prevendo um equilíbrio em julho e uma posição no mês passado próxima ao empate, admitindo-se uma variação máxima positiva ou negativa de 100 milhões de dólares, é fato bastante paupável, com o aumento das exportações de soja e café, principalmente no segundo semestre.

Na opinião do Ministro da Fazenda, as exportações devem registrar um valor médio mensal acima de 900 milhões de dólares até o final do ano, com as importações oscilando entre 900 e 950 milhões de dólares. Ele prevê uma recuperação no balanço de pagamentos (Balança em conta-corrente-balança comercial, serviços, fretes e turismo - mais o ingresso de capitais), com o retorno das reservas cambiais do país até o nível de 4 bilhões de dólares, alcançado em dezembro do ano passado.

## INSTITUTO DE PREVIDÊNCIA DO ESTADO DE SANTA CATARINA

DEPARTAMENTO DE ADMINISTRAÇÃO GERAL

### AVISO

O Departamento de Administração Geral do Instituto de Previdência do Estado de Santa Catarina, torna público, para conhecimento dos interessados, que receberá propostas de firmas habilitadas preliminarmente nos termos da Lei no. 5.089 de 30.04.75, até as 15:00 horas do dia 19 de julho de 1976, para confecção e colocação de 76 metros lineares de paredes divisórias de Eucaplac ou similar, conforme especificações contidas no Edital que se encontra afixado no hall de entrada deste Instituto, onde serão fornecidos os necessários esclarecimentos.

Florianópolis, 03 de julho de 1976.  
Zalmir da Luz Costa  
Diretor de Administração

## GERENTE ADMINISTRATIVO FINANCEIRO

Necessitamos para admissão imediata nossa expectativa é de que o candidato tenha trabalhado em cargos de gerência e que possua formação universitária.

Enviar curriculum e pretensões salariais para Metalúrgica Riosulense S/A, rua Lauro Muller 411 - Caixa Postal 43 - CEP 39160 - Rio do Sul - SC.

## MPAS/INPS

Ministério da Previdência e Assistência Social  
Instituto Nacional de Previdência Social

SUPERINTENDÊNCIA REGIONAL

EM SANTA CATARINA

### AVISO

A SUBSECRETARIA DE SERVIÇOS GERAIS E DO PATRIMÔNIO, leva ao conhecimento dos interessados que designou Comissão composta de 3 (três) membros, presidida pelo Sr. HIRAM DO LIVRAMENTO, para recebimento de propostas, visando a aquisição do terreno para a construção do Depósito Central de Medicamentos (DCM), do INPS, em FLORIANÓPOLIS - SC.

As propostas deverão ser entregues até as 14,00 horas do dia 06/08/76 no Edifício INPS, 6º andar, sito à Praça Pereira Oliveira, em Florianópolis e deverão ter validade de, no mínimo, 90 (noventa) dias.

Os terrenos oferecidos deverão ter uma área de 5.000 a 8.000m<sup>2</sup>, com todos os melhoramentos públicos que possui a cidade, bem como ser localizado em lugar de fácil acesso, inclusive a caminhões de grande porte.

Florianópolis, 28 de junho de 1976

## A LINCK TEM A MAQUINA QUE V. PRECISA

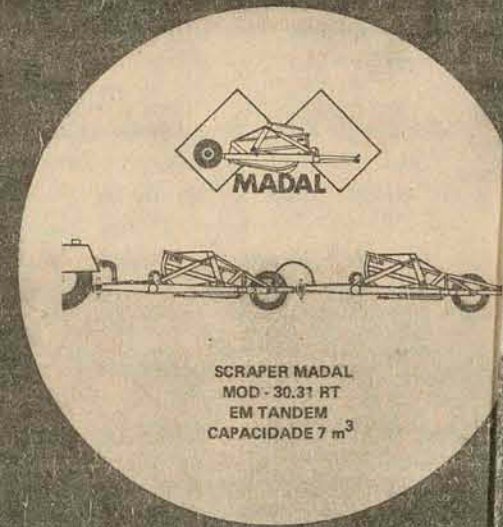

## LINCK

EQUIPAMENTOS RODUVIÁRIOS E INDUSTRIAIS  
PORTO ALEGRE - FLORIANÓPOLIS - JOACABA  
CURITIBA - LONDRINA E FOZ DO IGUAÇU

## SEJA MODELO DE PROPAGANDA!

ESTAMOS FAZENDO TESTES PARA MOELOS DE PROPAGANDA. NÃO IMPORTA SUA IDADE OU SEXO, ( DE 8 à 80 ANOS ). VENHA FAZER UM TESTE CONOSCO, DE 17 ÀS 19 HORAS, DE 2a À 6a FEIRA.



PUBLIC Propaganda Ltda.  
RUA RUI BARBOSA, 57 - AGRICOLA

### VENDAS

AMBOS OS SEXOS

Organização em fase de expansão, ferando no setor de alumínio admite elementos no trabalho de vendas altamente remunerado.

Oferecemos

Registro em carteira  
Salário fixo + comissões  
Treinamento  
Mercado dirigido.

PEDIMOS

Nível de escolaridade compatível com função  
Facilidade de expressão  
Boa aparência.  
Entrevistas à rua Felipe Neves, 469 - estreito com o Sr. José Luiz, horário a partir das 9h horas.

MINISTÉRIO DA EDUCAÇÃO E CULTURA  
UNIVERSIDADE FEDERAL DE SANTA CATARINA

DEPARTAMENTO DO PESSOAL

### AVISO Nº 02/76

A Universidade Federal de Santa Catarina, necessita para admissão imediata:

- Analista
- Programador
- Operador
- Perfurador
- Chefe de Operação

#### I - REQUISITOS PARA A INSCRIÇÃO:

- a) Carteira de Identidade
- b) Título de Eleitor
- c) Certificado de Reservista
- d) 02 (duas) fotografias, de frente e recentes, 3x4.
- e) Certificado de Escolaridade no nível exigido.

OBS.: Quanto ao grau de escolaridade

- a) analista - curso superior completo
- b) programador - 2o. grau completo
- c) operador - 2o. grau completo
- d) perfurador - 2o. grau completo
- e) Chefe de Operação - 2o. grau completo

#### II - DAS PROVAS

Os candidatos serão submetidos a teste de conhecimentos e entrevista.

#### III - DAS INSCRIÇÕES

As inscrições estarão abertas no período de 05/07 a 09/07, no horário das 10:00 às 16:00 horas, tendo por local o Departamento do Pessoal, da Universidade Federal de Santa Catarina, no "Campus" Universitário da Trindade.

Florianópolis, 02 de julho de 1976.  
Helcio Rodrigues  
Diretor

MINISTÉRIO DO TRABALHO  
CONSELHO REGIONAL DE ENGENHARIA,  
ARQUITETURA E AGRONOMIA

10a. REGIÃO  
FLORIANÓPOLIS - S. C.

### EDITAL TESTE DE SELEÇÃO PARA "ESCRITURÁRIO B"

#### EXIGÊNCIAS

1. Ser brasileiro
2. Estar em dia com o Serviço Militar e Eleitoral.
3. Prova de conclusão de 2o. grau.
4. Experiência comprovada na área de pessoal.
5. 2 fotos 3x4.
6. Taxa de inscrição Cr\$ 30,00.

#### VANTAGENS

1. Salário de Cr\$ 2.026,08.
2. Avanços trienais.
3. 13o. Salário.
4. Gratificação anual de produtividade.
5. Expediente das 12,00 às 18,30 horas, de 2a. a 6a. feira.
6. Seguro em grupo.

#### NÚMERO DE VAGA

1 (uma)

#### LOCAL E DATA DA INSCRIÇÃO

Rua Dom Jaime Câmara no. 09 - CREA 10a. Região de 5 a 9 de julho.

#### DAS PROVAS

- Constarão questões versando sobre:

- Conhecimentos Gerais
- Legislação Pessoal.

Os três primeiros colocados serão submetidos a entrevista de pessoal.

#### LOCAL E DATA DAS PROVAS

Rua Dom Jaime Câmara no. 09 - CREA da 10a. Região - às 8 horas do dia 10,07.76.

OBS.: No ato da inscrição será obrigatório a apresentação de documento comprobatório de experiência na área de Pessoal.

A PRESIDÊNCIA



# São Paulo é o campeão do Zonal Sul

A vitória da seleção catarinense sobre a paranaense na noite de sexta-feira foi o suficiente para obter a classificação visando as finais do campeonato brasileiro de futebol de salão a ser disputado em Uberaba, Minas Gerais, mesmo perdendo ontem para São Paulo por 2x0, depois de 1x0 no primeiro tempo da partida pelo Zonal Sul.

Também classificado e agora campeão do Zonal diante da vitória de ontem, São Paulo entrou na quadra com uma acentuada tranquilidade e por isso deu condições para o time catarinense dominar os primeiros minutos da partida. As duas equipes jogavam em igualdade de

condições, até que aos 17 minutos da primeira fase, Remaclo efetuou um passe deficiente, um único do time até aquele momento e foi o suficiente para Daniel roubar a bola e marcar na saída de Zomer. O 1x0 era um resultado que serviria a qualquer uma das duas equipes, mas era Santa Catarina que atuava com maior entusiasmo.

Na segunda etapa ficou mais uma vez evidenciado a alta de Marcelo como pivô do time. Com 9 minutos de jogo, Remaclo perdeu nada menos que três excelentes oportunidades para marcar, finalizou erroneamente. Mesmo perdendo de 1x0, todo o público (excelente)

presente ao Ivo Silveira passou a incentivar acen-tuadamente a equipe e consequentemente vaiando ao adversário, chegando inclusive a perturbar a equipe paulista por algum momento. Mas aos 10 minutos, outra vez Daniel recebe ainda em sua quadra, pela direita, e atira forte, rasteiro, fazendo 2x0. Moreira ainda alterou a equipe mas nada era mais possível, a não ser um chute de João Carlos na trave.

São Paulo foi campeão com Artur, Romão, Daniel, Maurício e Claudio. Santa Catarina, vice, teve Zomer, João Carlos, Maurício, Remaclo e Ferrari. Juiz foi Altamiro Costa, do Paraná.

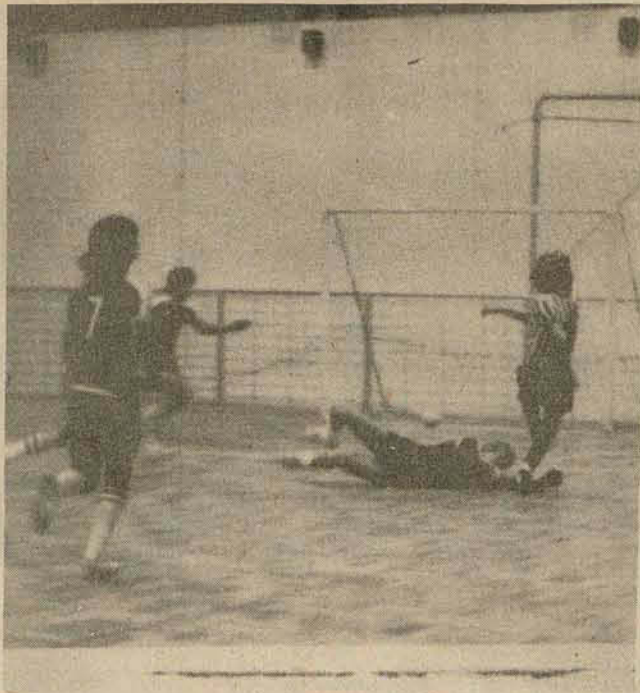

## Eder Jofre venceu Gimenez por ponbs

São Paulo - O frio e a chuva não impediram que um grande público comparecesse ao Ginásio do Corinthians para assistir à vitória de Eder Jofre, por pontos, contra o espanhol José Gimenez. A luta, enérgica, esteve interrompida por quase duas horas o que revoltou o público, mas que acabou deixando o local satisfeito devido a grande atuação de Eder Jofre que mostrou estar preparado para recuperar o título mundial das penas.

Na luta semifinal, o ex-campeão sul-americano dos moscas, Servílio de Oliveira, que viu ao boxe após cinco anos, devido a um problema de descolamento da retina no olho direito, venceu o caribenha Gilton Salomão, por pontos. O combate, programado para dez assaltos, foi interrompido no sexto, por determinação do médico Luis Cugurra, da Federação paulista de pugilismo, porque Servílio Sangrava no olho esquerdo com o supercílio rompido, devido a uma cabeçada de Gon.

Eder Jofre procurou, desde o início da luta, encurtar a distância para evitar que o espanhol aproveitasse proveito de sua maior envergadura e conseguiu acertar uma boa direita, por cima, no rosto de Gimenez primeiro assalto. Vantagem de Eder. No segundo alto, o pugilista brasileiro usou mais a esquerda, por baixo, atingindo algumas vezes a Gimenez. Venceu também

## Botafogo e Vasco. Um bom jogo no Maracanã

Rio - O Botafogo, Líder invicto do retorno, enfrentará o Vasco, esta tarde, no Maracanã, numa partida em que a vitória o deixará numa situação privilegiada, uma vez que dos grandes só restará o Flamengo como adversário.

As duas equipes têm problemas, embora o Vasco, em pior situação, não contará com vários titulares. O técnico Paulo Emílio não sabe que time vai escalar, pois, além de Rene e Dé - suspensos pelo Tribunal -, Zanata e Marco Antônio, estão vetados pelo Departamento Médico. Ailton Vieira de Moraes será o Juiz.

As equipes: Botafogo - Wendell, Miranda, Osmar, Nilson Andrade e China; Carbone, Ademir e Mário Sérgio; Cremilson, Nilson (Ricardo) e Antônio Carlos. - Vasco - Mazaropi, Gaúcho, Abel, Marcelo e Luiz Augusto; Zé Mário (Lopes) e Helinho; Luis Carlos, Jair Pereira, Roberto (Alcides) e Galdino.

Pelo torneio dos perdedores está programado o seguinte jogo: Bangú x Americano, às 15h30m, em Moça Bonita. Os times atuarão assim: Bangú - Luis Alberto, Ademir, Sérgio, Sérgio Cosme, Hamilton; Tomé, Edinho e Didinho; Jansen, João Francisco e Gilberto. - Americano - Gato Felix, Nei Dias, Luisinho, Adilço e Alberico; Ico, Paulo Roberto e Rangel; Luis Carlos, Índio e Abad.

## Remo e vela esta manhã na raia da Baía Sul

Dependendo das condições do tempo, está programado para esta manhã, na raia da Baía Sul, em Florianópolis, mais uma regata válida pelo Campeonato Estadual e Citadino, promoção da Federação Aquática de Santa Catarina, que agora tem como presidente Edson Altino Pereira.

A regata será disputada entre os clubes Aldo Luz, Riachuelo e Martinelli, desta capital; América de Blumenau e Cruzeiro do Sul, de Joinville. A grande atração do certame será a presença do campeão sul-americano de Skiff na categoria juvenil, que pela primeira vez estará disputando este páreo como adulto.

### HOBBIE CAT

Ainda na Baía Sul está programada uma regata a vela da Classe Hobie Cat, reunindo iatistas de Florianópolis e Joinville, válida pelo campeonato catarinense da Classe.

## Handebol de São Miguel quer vitória nos Jasc

São Miguel do Oeste (Sucursa Chapecó) - Nos jogos regionais de Santa Catarina - V Região-Oeste, que se realizará na cidade de Chapecó, entre 9 e 17 do mês de julho; São Miguel do Oeste já tem uma modalidade garantida para ir a Tubarão em Outubro. Trata-se do handebol-feminino, pois tem apenas três participantes S. M. Oeste, Maravilha e Concórdia. Afora, a maior chance de classificação é no Basquetebol, modalidade em que participarão cinco municípios e São Miguel do Oeste terá que superar duas agremiações.

- Dos participantes o realmente superior é Chapecó, os demais igualam-se as nossas capacidades técnicas. Nas demais modalidades as nossas probabilidades são remotas, tendo em consideração o maior número de equipes e preparo. - Disse Narceu Metzdorf, assistente técnico Esportivo da C.M.E.

Com a conclusão do Ginásio Coberto, que deverá acontecer ainda este ano, a C.M.E. de São Miguel do Oeste, terá então melhores condições para preparar as equipes para os jogos abertos vindouros.

- No atletismo, das 24 provas que participaremos, provavelmente alguns dos atletas alcançarão índice necessário para a classificação. No futebol de salão e Voleibol-feminino, o departamento técnico considera praticamente impossível a classificação. - E concluiu Narceu: Este ano, acima de tudo, vamos em busca de experiência, aliás, o fator principal das chances de nosso município.



**PRESTO LABOR** Assessoria e Consultoria de Pessoal S C Ltda.

### PROCURA PARA CLIENTE DE ALTÍSSIMO NÍVEL, OS SEGUINTE PROFISSIONAIS:

- 1 Chefe de Gabinete com curso superior. Formado em Advocacia ou Filosofia, com excelentes condições de comunicação, relacionamento (Político) e versatilidade. Salário Cr\$ 10.000,00+ amplos benefícios (14o. salário) e excelentes perspectivas profissionais.
- 1 Assessor administrativo financeiro com curso superior; conhecimento de administração e gerência, economia, cursos O.M., etc. Idade entre 25 a 32 anos. Salário de Cr\$ 6.000,00 e benefícios gerais, incluindo 14o. salário.
- 1 Assessor de imprensa (Jornalista) com vasta experiência nível superior. Curso de Comunicação e outros. Idade entre 28 a 35 anos. Salário de Cr\$ 6.000,00 + benefícios, 14o. salário, viagens e amplas possibilidades de desempenho profissional.

Os interessados (sexo masculino) deverão comparecer, munidos de Curriculum Vitae para entrevista inicial.

**PROGRAMADOR**  
Contratamos para destacada empresa de prospecção nacional, profissional de processamento de dados, com experiência de 6 (seis) meses a 1 (um) ano na função.  
O candidato deve ter conhecimento do sistema IBM 360, e prática de programação em linguagem COBOL; como também conhecimento de O.S.  
A empresa oferece remuneração inicial em torno de Cr\$ 4.000,00 para um expediente de 08 (oito) horas, além de benefícios próprios de empresa de porte.

**AUXILIAR DE CONTABILIDADE**  
Necessitamos contratar para imediata admissão, duas rapazes com Técnico de Contabilidade, e prática comprovada em contabilidade industrial, mínima de 1 (um) ano. Salário em torno de Cr\$ 3.800,00.  
A empresa oferece condução restaurante no local e demais benefícios próprios de grande empresa.

**Depto de recrutamento e seleção**

Pré-cio XV de Novembro 21 - Conj. 401 - Fones 22-9681 e 22-8681 - Florianópolis - SC



**BARCOS LAMINADOS EM FIBERGLASS CONSTRUÇÃO E RECUPERAÇÃO DE BARCOS**

Rua São Pedro, 252 - Telefone 2-2021  
GASPAR - SANTA CATARINA  
TEMOS FINANCIAMENTO DETO

**EDITAL BANCO CENTRAL DO BRASIL GERÊNCIA DA DÍVIDA PÚBLICA**

Para os fins previstos no art. 60 da Lei no. 4.069, de 11.06.1962, torna-se público que devem ser apresentadas para imediato resgate as Obrigações do Tesouro Nacional - Tipo Reajustável e extras do Tesouro Nacional, vencidas no mês de junho corrente ano.

Brasília (DF), 1o. de julho de 1976.  
GERÊNCIA DA DÍVIDA PÚBLICA  
(a) Gerente

**Caixa Econômica Federal Loteria Esportiva**

Cartões que não concorrem, de acordo com os relatórios dos computadores (Art. nº 9, Parágrafo 1º da Norma Geral dos Concursos de Prognósticos Esportivos). Os apostadores, cujos números e cartões constam da presente publicação e que não tenham sido substituídos por outros, devem retirar dos respectivos revendedores a devolução de importância paga.

**TESTE Nº.293**

SANTA CATARINA

20-00004	NÃO CONCORRE	356421	
A PARTIR DE	0402903	356444	
20-00016	0225241	356529	
20-00018	0064531	356530	
20-00019	0111257	356533	
20-10006	1638321	20-10048	356533
	1639411	20-10054	443303
20-10018	0902795	20-10063	146345
20-10027	0648723		383839
	0650229	20-10070	176603
20-10030	0497944	20-10071	181542
20-10034	0432518	20-10076	163827
	0433414	20-10077	100956
20-10037	0458041		101289
20-10037	0458523		102217
20-10043	0666927	20-10079	42924
20-10046	0355818	20-10085	85188

OBS: Esta seleção e todas as demais que são feitas neste jornal aos sábados, a título de "Cartões que não concorrem", são afixadas desde o dia anterior (sábado) no prédio da Caixa Econômica Federal situada à Rua Fúlvio Aducci, 1221 - Estreito.

# Abra e movimente a sua Caderneta de Poupança em qualquer das nossas agências.

# Caderneta de Poupança

# BAMERINDUS

# economia com alegria



# CAMPEONATO ESTADUAL

Dos sete jogos que serão disputados hoje pela décima terceira e última rodada do retorno, fase de classificação, quatro deles são muito importantes, pois influirão na tabela: Avai x Carlos Renaux, no Adolfo Konder, Chapecoense x Figueirense, Juventus de Jaraguá x Marcílio Dias e Palmeiras x Internacional. N Grupo A resta somente uma vaga, que está sendo disputada por Marcílio Dias e Internacional, pois Joinville e Avai estão classificados. No Grupo B só o Juventus de Rio do Sul está garantido, ficando duas vagas para Figueirense, Carlos Renaux e Palmeiras. Na próxima quarta-feira à noite, em Blumenau, Palmeiras e Figueirense jogam partida atrasada.

## Responsabilidade do Avai agora é muito maior

Com a arbitragem de Dalmo Bozzano auxiliado por Fernando Guapiano e Leopoldo Paganelli, o Avai de Rubens; Souza, Ari Prudente, Veneza e Orivaldo; Almir, Lourival e Balduino; Carlos, Colonezi e João Carlos, enfrentará às 15 horas no Estádio Adolfo Konder o Carlos Renaux de Ronaldo; Lico, Altair, Messias e Celso Silva; Paulo Sérgio, Paulo Garcia e Sidney; Monga, Joaquinzinho e Zezinho.

Pelos acontecimentos que precederam esta partida, ela se tornou mais importante do que já para concretizar bem as indefinições que resultarão em uma série de indagações, principalmente pelo Figueirense, maior interessado neste jogo, basta lembrar o encontro entre os presidentes do Avai e Carlos Renaux na sexta-feira, bem como do pronunciamento de Oswaldir Schweitzer sendo favorável ao "amolecimento" da partida. Como se não bastassem esses fatos, que estão sendo interpretados pelo Figueirense, à sua maneira, como favoráveis ao Carlos Renaux, o Avai, para o jogo desta tarde alterou totalmente sua programação, numa demonstração evidente da falta de interesse. Para tanto, ele não se concentrou na sexta-feira como habitualmente fazia, nem tão pouco

realizou ontem pela manhã, como tradicionalmente acontece. Preferiu o Avai se concentrar somente na noite de ontem no Hotel Valerim e ainda por cima, decidiu a diretoria transferir o jogo do Orlando Scarpelli para o estádio Adolfo Konder, que ainda não tem condições. Para tentar contornar a situação e demonstrar que existe interesse do Avai na vitória — contrariando sua torcida —, João Salum prometeu um "bicho" dobrado ou reverter totalmente a renda para ser rateada entre os jogadores.

Indiferente a todos os problemas fora de campo, Dacica, acumulando funções — Aureo continua no interior de São Paulo à procura de reforços —, afirmou que o Avai jogará com sua força máxima e que exigirá muito dos jogadores.

Na sexta-feira, no coletivo que serviu de apronto para este jogo, o time considerado titular fez um péssimo treino, apresentando erros gritantes em todos os setores e falta de empenho de alguns jogadores, justificada mais tarde por Dacica, como tranquilidade de uma classificação antecipada.

Outro aspecto que pode ser considerado contrário ao Avai, é a transferência do local de jogo. Aliás Dacica foi totalmente contrário, alegando que o Orlando Scarpelli é melhor ao Avai devido o seu padrão de jogo. Mas sua opinião não chegou a ser avaliada, talvez por ser o maior interessado numa boa apresentação do time.

Ontem pela manhã o estádio Adolfo Konder estava com as laterais bastante alagadas — motivo do cancelamento das partidas de juvenis — e os alambrados com grandes buracos, sem perspectivas de remendos, embora a tela estivesse enrolada dentro dos vestiários.

## Renaux não pode pensar no empate

Brusque (Correspondente) — Na preleção que fez ontem pela manhã aos jogadores após os trabalhos físicos, Joel Castro foi bastante claro. "O empate não é resultado que nos interessa. Tenham certeza de uma coisa: o Avai é uma grande equipe, mas não invencível". Neste pensamento é que o treinador orientou o time

Com a preocupação de vencer, Joel Castro antes de todos os treinos da semana, conversou com os jogadores sempre procurando conscientizá-los das dificuldades que irão encontrar. Um dos principais temas de Joel visa diretamente a preparação psicológica do plantel: "Este é um trabalho importante, o jogador tem que estar preparado tanto física como psicologicamente. Para isso eu converso todos os dias com o pessoal para que eles sintam a necessidade de vencer, mas não a obrigação, o que é bem diferente".

Para Joel na rodada de hoje irá se decidir os clubes que passarão para a fase final e entre estes ele disse que estará o Renaux. Para justificar o

treinador salientou várias hipóteses. "Acredito na classificação do Renaux, muito embora tenha um difícil compromisso, mas tanto o Figueirense quanto o Palmeiras, nossos adversários mais diretos, terão partidas difíceis e isto poderá nos favorecer. Tudo pode acontecer nestas partidas de hoje, inclusive a nossa derrota para o Avai, e baseado nisso é que afirmo que o Renaux tem chances de chegar. Primeiro por si mesmo, se vencer, e depois com as derrotas de Figueirense e Palmeiras".

A delegação do Carlos Renaux viajará para Florianópolis hoje às 11 horas acompanhada de uma grande caravana que incentivará o time contra o Avai.

# Chapecoense quer desfazer boatos ganhando do Figueira

Sem mais pretensões no campeonato, a Chapecoense de Jair, Elói, Almeida, Mário José e Ivan; Rui e Pio; João Carlos, Volmir, Getúlio e Luis Carlos, enfrentará às 15 horas no Estádio Índio Condá o Figueirense de Nilson; Pinga, Nelson, Dagoberto e Casagrande; Moacir, Dito Cola e Luis Antônio; Caco, Hélio Pires e Lino. Iolando Rodrigues, auxiliado por Raimundo Ortiz e Ivo Rogério Chaves será o árbitro.

Chapeco (Sucursal) — Estamos mal no campeonato mas não estamos a venda. Queremos ver como ficará a situação com o Figueirense fora das finais. Esta foi a afirmação e a justificativa do diretor de futebol da Chapecoense, Nelson Badalotti para os comentários existentes na cidade de que o Figueirense através de elementos da sua diretoria havia oferecido dinheiro para seu time amolecer a partida.

Indignados com os comentários, tanto os diretores como os jogadores prometeram à torcida uma vitória na partida de hoje e para isso Volmir escalou a

equipe com quatro atacantes. "Sem essa de amolecer, pois além de indigno é falta de respeito ao público e aos próprios jogadores. Iremos vencer como prometemos à torcida e o Figueirense que lute e brigue pois caso contrário ficará fora da decisão".

Nos treinamentos que realizou durante a tarde de ontem Volmir preocupou-se em dar maior velocidade aos atacantes e que a equipe jogasse ofensivamente. "Com quatro homens na frente iremos obrigá-los a atuar dentro de seu campo. Desta vez nós iremos impor o ritmo da partida e eles que tentem sair".

Motivados pelo pagamento dos salários atrasados os jogadores afirmaram que a vitória será um prêmio para a torcida que em momento algum deixou de apoiar o time e que a Chapecoense irá acabar o campeonato com uma vitória importante e marcante pois além de ser em cima do Figueirense irá praticamente tirá-lo do campeonato.

— Tanto eu como o Mário José estamos aguardando esta partida com muita disposição e a hora da desforça chegou. Queremos demonstrar que temos futebol e que a Chapecoense só está mal porque atravessa uma má fase-mas espero que a recuperação seja hoje justamente em cima do Figueirense.

FIGUEIRENSE  
A delegação do Figuei-

rense chegou a Chapeco por volta das 6 horas e ontem. Pela manhã Sérgio Lopes levou os jogadores para o estádio Índio Condá onde orientou trabalhos táticos durante 45 minutos.

Nos trabalhos foi poupado o ponteiro Iolando Caco, com problemas de garganta, mas com condições para a partida, segundo afirmou Edson Cardoso, médico da delegação.

Marcos, que ficou inativo durante 40 dias, retornou aos treinos na semana que passou e está integrado ao plantel em Chapeco. Sérgio Lopes disse ontem que Marcos teve um bom comportamento nos trabalhos realizados e que tem gran-

des possibilidades de entrar no decorrer da partida.

Nos trabalhos táticos que orientou, no Estádio Índio Condá, Sérgio exigiu bastante de Luis Antônio que será o substituto de Ze Carlos na partida de hoje. A movimentação do jogador no treino de sexta-feira em Biguaçu, e de ontem pela manhã no Índio Condá, foram consideradas excelentes pelo treinador que acredita na vitória diante da Chapecoense. "A alteração não deverá mudar o ritmo da equipe pois tanto o Ze como o Luis Antônio são bons jogadores embora de características diferentes. O Luis Antônio está preparado para atuar como terceiro homem na meia cancha e em nada deverá alterar a produção do time em relação às últimas partidas".

## Palmeiras e Inter em jogo decisivo

Blumenau e Lages (Sucursais) — O ponteiro direito Roberto Carlos poderá estreiar no Palmeiras hoje à tarde, se o treinador Jorge Ferreira achar que ele tem condições. O jogador foi ao Rio para fazer tratamento no Botafogo e voltou recuperado.

A chuva de ontem impediu que o novo técnico do Palmeiras movimentasse seus jogadores como havia

planejado. Ao invés disso reuniu o plantel nas arquibancadas para um rápido treino físico e depois disso afirmou que manterá o mesmo time da última partida, uma vez que não pode

observar ninguém em campo. O Palmeiras vai de Vandeir, Toninho, Jair, Gilson e Nilo; Nascimento, Gessé e Reinaldo; Carlos Antônio ou Roberto Carlos Osmário e Vavá.

E uma partida decisiva para Palmeiras e Internacional, com arbitragem de Alvir Renzi, auxiliado por Silvio Teodoro da Costa e Getúlio José da Silva. O Inter sai de Lages hoje pela manhã, acompanhado por vários ônibus conduzindo torcedores. O time está escalado com Luis Fernando; João Carlos, Di, Silveira e Eduardo; Jairo, Leocádio e Mug; Tonho, Nenê e Maciel ou Zeze.

## Secretário pediu inquérito policial

Lages (Sucursal) — Reunido sexta-feira à noite na residência do promotor Ciro Campos, em Lages, o Procurador Geral do Estado, Napoleão Amarante, respondendo pela Secretaria de Segurança, determinou a abertura de inquérito policial para apurar os fatos decorrentes do jogo entre Internacional e Ferroviário.

Na opinião do Procurador do Estado, qualquer pessoa que desconheça os fatos não pode apontar culpados e "só depois de conhecer totalmente a situação nos poderemos determinar as medidas legais e cabíveis".

Existem em Lages um movimento exigindo a demissão do capitão Silvestre Olegário dos Anjos, comandante da Cia. da Polícia Militar, considerado pelos dirigentes do Internacional como responsável pelos acontecimentos que se seguiram à agressão ao bandeirinha Fernando Guapiano.

insegurança por parte de qualquer cidadão:

— Precisamos apurar os fatos sem declinar o nome de quem quer que seja. A partir do instante que nós tivermos apurado, através de acervo comprobatório coligido na delegacia de polícia, nos poderemos determinar as medidas legais e cabíveis a cada caso. Mas enquanto não for formalizada a estrutura probatória, não forem ouvidas pessoas interessadas e envolvidas, não se pode de forma alguma sob pena de cometer injustiças, apontar responsabilidades.

## Muito dinheiro motiva esta partida

Jaraguá do Sul e Itajaí (Correspondente e Sucursal) — O treinador Helio Rosa não alterou os trabalhos do Juventus nesta semana, que marcará a despedida do time no campeonato estadual. Ele não tem problemas na equipe e colocará em campo a força máxima do Juventus, com a esperança de surpreender o Marcílio Dias. A única preocupação neste jogo, não é do treinador nem dos jogadores. É da diretoria do Juventus. Acontece que ela recebeu proposta de excelente gratificação do Internacional de Lages, para que o Juventus vença o Marcílio. Durante todo o dia de ontem, os diretores ficaram aguardando o emissário de Lages, que acabou não aparecendo. Eles acreditam que o emissário apareça esta manhã, para que possa ser feita a proposta aos jogadores.

Em Itajaí o problema praticamente se repete. Só que a gratificação prometida aos jogadores, parte do próprio Marcílio Dias, após reunião da diretoria na tarde de ontem. Cada jogador pela vitória de hoje que resultará na classificação da equipe, receberá Cr\$ 1.500,00.

Segundo os dirigentes, a classificação está sendo encorada como certa e, da reunião de ontem, ficou também acertado que o presidente Nery

Paulo de Souza deverá viajar amanhã pela manhã para Passo Fundo, onde tentará a contratação de Pedro e Bebeto para reforçar o time para às finais.

José Carlos Bezerra será o juiz, auxiliado nas bandeiras por Dally Costa e Alvinho dos Santos e os dois times jogarão assim: Juventus — Wilfried; Bebeco, Pimentel, Ginho e Chicão; Paranaíba e Vargas; Moacir, Nelo, Nilo e Aldinho; Marcílio Dias — Ze Carlos; Aldo, Nico, Reginaldo e Carlinhos; Rubens e Sergio Mafra; Britinho, Dirmael, Lico e Ipojuca. A delegação do Marcílio viaja esta manhã às 9 horas para Jaraguá do Sul.

Paulo de Souza deverá viajar amanhã pela manhã para Passo Fundo, onde tentará a contratação de Pedro e Bebeto para reforçar o time para às finais.

José Carlos Bezerra será o juiz, auxiliado nas bandeiras por Dally Costa e Alvinho dos Santos e os dois times jogarão assim: Juventus — Wilfried; Bebeco, Pimentel, Ginho e Chicão; Paranaíba e Vargas; Moacir, Nelo, Nilo e Aldinho; Marcílio Dias — Ze Carlos; Aldo, Nico, Reginaldo e Carlinhos; Rubens e Sergio Mafra; Britinho, Dirmael, Lico e Ipojuca. A delegação do Marcílio viaja esta manhã às 9 horas para Jaraguá do Sul.

## Jogo de líderes que não decide mais nada

Joinville e Rio do Sul (Sucursal e Correspondente) — A chuva forte que caiu em Joinville desde ontem pela manhã pode cancelar esta partida programada para as 15 horas de hoje no Estádio Olímpico, entre Joinville e Juventus. Sendo um jogo entre os líderes dos grupos A e B, respectivamente, ambos classificados resta apenas o interesse pelo prêmio que a Federação oferece aos campeões desta fase.

No Joinville o técnico Alcino Cimas não tem problemas para escalar o time com Raul Bosse; Joel, Pompeu, Ditão e Celso; Piava, Fontan e Zequinha ou Chico Samara; Ferreira, Linha e Rinaldo.

Natanel Ferreira já saiu do Paysandu e assinou contrato com o Juventus, mas só dirige o time a partir de terça-feira. Hoje Jair Soares ainda estará no banco, orientando Wilson; Gonzaga, Pedro, Mauro e Baio; Valdeci, Toninho e Vavá; Britinho, Braulio ou Ciro e Valadares.

José Carlos Bezerra deveria dirigir este jogo mas foi substituído por Antônio Rogério Osório, que apitará em Jaraguá do Sul. José da Silva Melo e Osmarino Nascimento permanecem como os bandeirinhas para esta partida.

## Guarani x Ferroviário

São Miguel do Oeste e Tubarão (Sucursal) — Com a arbitragem de Moacir Tirlone auxiliado por Alan Abreu da Silva e Raul Duwe, Guarani e Ferroviário jogam hoje às 15 horas no Estádio Padre Aurélio Canzi. Sem qualquer possibilidade de classificação as duas equipes cumprirão suas últimas participações no atual campeonato. O Guarani jogará com Joãozinho, Gessi, Antonio Carlos, Paulo Renato e Volmir; Ico, Paraná e Lindomar; Nicanor, Valmor e César contra o Ferroviário de Totonho; Hélio, Djalma, Edson e Pedro; Jackson, Scotch e Beto Lucio; Sérgio Santos, Jorge Guilherme e Bel.

## Paysandú x Palmitos

Brusque e Palmitos (Correspondente) — O Paysandú de Benício; Reginaldo, Edinho, Moenda e Boeng; Sabará e Alcides; Mário, Edson, Vado e Cacalo, enfrentará hoje às 15 horas no Estádio Consul Carlos Renaux o Palmitos de Sérgio; Rose, Beico, Crispin e Vilmar; Batata, Beto e Gilberto; Vanusa, Rogério e Dirceu. O árbitro da partida será Roldão Borja auxiliado por Rui da Conceição e João Manoel Florêncio.

## Guarani pode ganhar hoje o primeiro turno

São Paulo — Se vencer o São Bento hoje à tarde, no estádio Brinco de Ouro, em Campinas, o Guarani conquistará o primeiro turno do campeonato paulista, iniciando o retorno com um ponto de vantagem. No outro jogo importante da rodada, o São Paulo, contando com todos os seus titulares, enfrenta o Palmeira, num dos mais tradicionais clássicos do futebol paulista. A partida será no Pacaembu.

O técnico Dier Lameiro está tranquilo, mas pediu aos seus jogadores que evitassem o excesso de confiança, temendo uma surpresa. O time joga com Neneza; Miranda, Amaral, Nelson e Ddoro; Flamarion e Brecha; Ziza, Renato, André e David. O São Bento começa com Geninho; Toninho, Laércio (Arlindo), Nelsinho; Beneti e Gatãozinho; Alves, Ademir, Adão e Bô.

Com 24 pontos, o Guarani tem grandes possibilidades de conquistar o turno, já que uma vitória contra o São Bento é bastanteável. Além de possuir um time tecnicamente melhor, jogam seu campo, contando com o apoio da torcida. Apesar do tempo frio e da chuva, espera-se um bom público hoje no estádio Brinco de Ouro.

São Paulo e Ilmeiras também têm possibilidade de ganhar o turno, mas precisam contar com uma derrota do Guarani. Os dois estão com 23 pontos e quem vencer, em caso de um fracasso da equipe de Campinas, será o campeão. A equipe dirigida pelo técnico José Poy cresceu de produção nas últimas partidas, tendo goleado a Portuguesa de Desportos recentemente por 4 a 0 e empatado sem gols com o Santos domingo último a Vila Belmiro.

No Morumbi escalou o time que começa com Valdir Peres; Nelson, Panhos e Gilberto; Chicão e Rocha (Ademir); Terto, Murici, Seninho e Ze Sérgio. O Palmeiras está escalado com Leãoaldir, Arouca (Samuel), Jair Gonçalves e Ricardo; Pires e Ademir da Guia; Edu, Jorge Mendonça, Toninho (Itamar) e Jê.

No jogo que será televisado direto, o Corinthians enfrenta o XV de Nembro às 21 horas, no Parque São Jorge.

## Inter tem Dario para tentar a recuperação

Porto Alegre — Com algumas frases de efeito, dois gols no treino de ontem do Internacional e um passeio na Praça da Matriz na companhia de engraxates, Dario tornou-se a pessoa mais comentada no Rio Grande do Sul neste fim de semana em que estreará pelo Inter, contra o Esportivo de Bento Gonçalves no Beira Rio.

Enquanto isso, sem alarde algum, o Grêmio defende a liderança isolada do campeonato gaúcho na cidade de Ijuí, enfrentando o São Luis local. Os demais jogos da quinta rodada do retorno, fase semifinal, são os seguintes: em Caxias, Caxias x Ter de São Borja; em Bagé, Guarani x Gaúcho; em Santa Maria Inter SI x Cruzeiro; em Erechim, Ipiranga x Santa Cruz; em Estrela, Bagé x Estrela; em Carazinho, Atlético x Juventude; em Uruguaiana, Ferro Carril x Riograndense (preliminar) e Viana x Atlântico (principal).

A promessa de Dario em marcar o gol "italo-brasileiro", em homenagem a colônia italiana de Bento Gonçalves, cidade do Esportivo, poderá determinar um recorde de renda no Beira Rio entre Internacional e equipes do interior, motivada pela contratação do artilheiro, a torcida já começou a voltar ao Beira Rio esta-feira, quando Dario fez seu primeiro treino e marcou dois gols. Ontem, no treino recreativo, ele marcou mais quatro gols, demonstrando que está em boa forma para cumprir todas as promessas que fez à torcida do Inter ao ser contratado do Esporte Recife por Cr\$ 1 milhão e 500 mil.

Entretanto a presença de Dario não é o suficiente para tornar o Internacional um favorito destacado ao jogo de hoje, pois seu adversário, o Esportivo, é atualmente a melhor equipe do interior do Estado, tendo superado inclusive o Caxias na tabela de classificação. Além disso, o Internacional não contará com Figueroa, suspenso, e terá Borjão no lugar de Escurinha, afastando do time por deficiência técnica.

Irândi Pa será o árbitro, auxiliado por Dorival Prates e Carlos Torre. Os times: Internacional — Manga; Claudio, Marinho, Hélio e Vacaria; Falcão, Paulo Cesar e Borjão; Valdomiro, Dô e Lula. Esportivo — Carlos Alberto; Reginaldo, Carló José e Ze Augusto. Celso Freitas, Adilson e Zico; João Gios, Luis Freire e Rubem.

Sem perigo que seus jogadores batizem os gols com denominações especiais, o técnico Paulo Lumumba quer que os jogadores do Grêmio procurem apenas marcar no início do jogo, para Bar a retranca do São Luis de Ijuí.

Nesta partida contra o São Luis, o Grêmio terá o retorno de Zequinha que não jogou no meio da semana por problemas familiares, e de Bolívar, que estava contundido.

Luis Guanha, será o árbitro, auxiliado por Hermínio Goularte e Justino Goulart. Os times: Grêmio — Cejas; Eurico, Anchaeta, Bô Fuscão e Bolívar; Jerônimo, Neça e Alexandre; Zequinha, Rino e Ortiz. São Luis — Volnei; Manoel, Lourival, Ivan Honório e Domingo; Vilmar, Carioca e Hélio; Cesar, Jaime Morio e Vadi.



# BRADESCO

garantia de bons serviços

NO FUTEBOL DA GUARUJÁ VOCÊ TEM:  
A NARRAÇÃO MAIS VIBRANTE,  
O MELHOR COMENTÁRIO,  
A REPORTAGEM QUE ESCLARECE.  
NESTE DOMINGO, OUTRA COBERTURA  
"PRÁ" NINGUÉM BOTAR DEFEITO:

AVAI X CARLOS RENAUX  
(Fernando Linhares da Silva)  
CHAPECOENSE X FIGUEIRENSE  
(Murilo José)  
PALMEIRAS X INTERNACIONAL  
(J.B. Telles)

O CAMPEONATO CATARINENSE, A LOTERIA  
ESPORTIVA, O FUTEBOL COMO VOCÊ GOSTA.  
PELA GUARUJÁ... NATURALMENTE.



## EMEDAUX

ENGENHARIA E EMPREENDIMENTOS S.A.

### CLUBE NÁUTICO FRANCISCO MARTINELLI

## EDITAL DE CONVOCAÇÃO

Ficam convocados, os associados do CLUBE NÁUTICO FRANCISCO MARTINELLI, para a Assembléia Geral Extraordinária, a se realizar no próximo dia 1, domingo, com início às 9 horas, em primeira convocação ou meia hora após, com qualquer número de associados, na sede provisória, localizada nos Estaleiros Arataca, com a seguinte Ordem do Dia:

Discussão e aprovação dos novos Estatutos.  
Florianópolis, 04 de julho de 1976  
Nilton Brasil Pacheco — SECRETÁRIO

Jogos de Ontem (Loteria)

Flamengo 1x0 América

O Grande Prêmio da França de

Fórmula Um está na página 24



## Progresso ameaça tranquilidade dos 9 mil pescadores da Lagoa do Imaruí.



Lagoa do Imaruí

### Entre os pescadores, o impasse na escolha da rede que a lei permite

Manuel Fernandez, o Lelo, acabou de chegar. Encosta sua canoa limpa a tarrafa e anuncia seu produto depois de 8 horas de trabalho: 9 kilos de camarão. Embora nunca se diga que pescador tem linhagem, ele descende de um família pesqueira. Avô, pai, todos pescadores. Aos 31 anos ele só sabe pescar, seu ofício desde os 10 anos de idade. Sua vida está tão ligada a Lagoa que dela dependê sua sobrevivência.

Lelo tem um inimigo declarado, que segundo ele, o prejudica e ameaça sua sobrevivência. As redes dos pescadores de Cabeçudas, chamadas cocas, redes de liquinho ou aviãozinho.

— E quem pode mais. Muita gente de fora pescando, gente oficial. Até expedicionário que lutou na guerra. Em Guaiuba, tem um comprador de camarão, o Alvim, com cerca de 500 cocas. O permitido é três cocas para cada pescador. De todo ele prejudica a pobreza. Se não vende o camarão, não vende a coca.

O que Lelo quer é que o período de crescimento do camarão seja livre, sem pesca. Ele e outros pescadores andam assustados com a diminuição da piscosidade da Lagoa. Pegava-se 40 ou 50 kilos por dia, facilmente.

Seu rendimento, segundo ele, é cerca de 1.200 cruzeiros mensais atualmente. O kilo de camarão é vendido a 13 cruzeiros.

Manoel Orlando Dias é tido como o líder da comunidade. Não se sabe porque ela se chama Tamboretetes. Em Tamborete, Pechorri e Lagoa Mirim 5 a 6 mil pessoas dependem da pesca artesanal para viver.

—O próprio Departamento Estadual de Caça e Pesca financiou cocas. Tem gente que ainda deve. Se botar coca aqui (Lagoa de Imaruí é uma só, mas dividida em três grandes lagoas, ligados por dois estreitos canais) matam gente.

Eles (os pescadores de Cabeçudas) tem os lugares marcados para colocar suas cocas. Se alguém quiser fazer alguma coisa, periga levar bala na costela.

Os pescadores de Imaruí e de Cabeçudas, já se encontraram. E falaram sobre

o assunto. Nenhum entendimento e nenhum acordo.

Ao mesmo tempo que fala das "avoadinhas" dos candidatos sobre a região prometendo que levantarão as redes de cocas do mar, Manoel diz que já chega disso. O problema é levantar as coca definitivamente. Para fazer isso, matar ou morrer. Ele não crê que os pescadores de Cabeçudas retirem suas redes pacificamente. E acusa as proas de suas canoas de serem guardiãs de armas como revólveres, facas, ou qualquer coisa.

—Eles matam peixe pequeno em toneladas. Antes enterravam muito. A coca mata tudo. Tem gente riquíssima no negócio, gente de Tubarão, Criciúma, Médicos e tem até padre! Padre precisa de coca? Ele tem e que cuidar da Igreja e não deixar a pobreza se batendo.

Para o levantamento das redes de liquinho, Manoel já juntou gente para falar com autoridades. Falaram com Hamilton, o diretor da Caça e Pesca, foram em cavavana até o prefeito de Imaruí, Portinho Bittencourt e nada. "Levamos também as mulheres".

—O Dr. Hamilton leva embalando. Lá embaixo (Cabeçudas) ele deixou a coca. Aqui mandou tirar. E a pobreza daqui passando fome. O Dr. Hamilton o resto não sei de sua assinatura, disse que ia ao Rio, Brasília, falar com o Ministro da Caça e Pesca. Um dia a pobreza se reúne e vai dá greve. Muitas já quiseram se revoltar. Nelson Siqueira é o homem mais rico do comércio de Lagoa. O Dr. Hamilton não sai da casa dele. E um dos maiores vendedores de coca.

Em Tamborete há uma capatazia da colônia de Pescadores que fica em Lagoa. O presidente é Francisco Remor, de quem os pescadores se queixam também como um dos culpados. Ele também vende cocas. Ele tem o crime dentro de casa".

—Para que a violência? Estamos no Brasil e não em Cuba. Isso vai dar greve ainda.

Para um velho pescador, que momentos antes tinha sido picado por uma cobra, "tem burgueses nisso".

### Com a água do carvão, só o camarão consegue sobreviver na lagoa

João Gonçalves Barreiros, 1º sargento reformado, ex-expedicionário da FEB, pescador, 56 anos, candidato a vereador derrotado duas vezes (preto não se elege diz) é um dos proprietários de coca em Cabeçudas. E um pescador de muitas histórias.

—No canal da Barra, não há cocas, como dizem os pescadores da Lagoa de Imaruí. É mentira pois a fiscalização não deixa. A coisa vem de há muito tempo, desde que o Catão e o Lage fizeram o molhe da Barra da Lagoa. Era necessário que Lagoa não se tornasse um grande porto, pois os interesses dos dois estavam em Imbituba. Estreitaram a barra, dificultando a entrada do peixe. Ai começou o problema. Tainha, savelha, miragaia, pescada, são peixes que não existem mais na Lagoa. Mas é por causa da água de carvão. O camarão resistiu porque é um peixe "carregado".

—Quem fez o molhe da Barra da Lagoa devia ter nascido morto. (Um pescador ao lado de João).

O que está prejudicando, além da água de carvão e do molhe da Barra, a pesca da Lagoa é o arrasto, feito pelas tarrafas de rolão dos pescadores de Imaruí, com 10 a 15 kilos de chumbo, que rolam em cima do limo, levando o plancto e os camarõesinhos que estão se desenvolvendo. "A Capitania mandou prender as redes de malha fina e o deputado Epitácio Bitten-

court não deixou. Foi necessário chamar um ônibus carregado de policiais. A rede miudeira é proibida pela fiscalização. Quando chegaram para retirar as redes, facas e ponta de bambu esperando. Deram a valer".

Este será o último ano de pesca livre. A partir do ano que vem, segundo João, já haverá safras, como no Rio Grande do Sul.

—Fase de inverno é fase de miséria. Sendo franco, há gente passando fome aqui.

Mas os pescadores de Cabeçudas não desmentem categoricamente que não haja grandes interesses envolvidos nessa pesca. Dizem que sua pesca evoluiu, enquanto que a dos pescadores de Imaruí parou.

João diz que há política no meio do assunto. Para o pessoal de Imaruí, o deputado Epitácio Bittencourt irá dizer que mandou tirar as cocas (em cerca de 8.000, uma verdadeira cidade) e para o pessoal de Cabeçudas, e no pleito, irá dizer que "entendi o problema de vocês e eu mandei que vocês pudessem pescar novamente. Eu entendo de jogo político. E há malandragem no meio".

— Quando instalaram a Sotelca e a gua do Rio Tubarão chegou a Lagoa de Santo Antonio, como é chamada aqui, embora tudo seja uma só Lagoa, os peixes, boiavam mortos ou tontos. Os únicos que resistiram foram o bagre e o camarão.

### A intenção é evitar a pesca predatória

O extensionista do escritório da Acarpesc, Nilton Bogo não é contra a pesca de coca, desde que disciplinada. "O que há é enorme demanda de pesca. E necessário fazer um estudo para se ver até que ponto é predatório esse tipo de pesca."

Ele acha que foi formada realmente uma barreira de cocas em frente à barra da Lagoa, que impede as espécies de se movimentarem e automaticamente de serem pescadas.

O que ele quer também é uma solução que agrade a

gregos e troianos. Solução essa que parece muito difícil de ser encontrada.

Pelos depoimentos de pescadores e de outras pessoas, haveria vários fatores prejudicando a pesca na Lagoa de Imaruí: água de carvão, tarrafas de rolão, as redes de coca, demanda excessiva de pesca.

A única medida que parece ter uma certa unanimidade dos pescadores seria o estabelecimento de safras de pesca para toda a região, deixando que realmente fossem capturadas as espécies já desenvolvidas e não indiscriminadamente, como vem sendo feito.

## Com 3 planos diretores, porto de São Francisco aguarda solução prática

São Francisco do Sul (da Sucursal de Joinville) — Novamente foi contestada ontem a política portuária do Governo Federal, com relação ao Porto de São Francisco do Sul. O agente marítimo Celso Pessoa, ligado às atividades portuárias há 30 anos, prevê resultados pouco animadores com a situação atual, caracterizada por promessas, planos adiados e nenhuma atitude prática e coerente.

Em ampla exposição do panorama de hoje, salientando as incoerências, disse que se fazem "planos de gabinete" sem se ter jamais o conhecimento da realidade portuária. Referiu-se à atual estrutura e conjuntura do cais e das instalações e deu várias sugestões.

### OS PLANOS

Parece ser irreal, mas poucos sabem que mesmo com suas gritantes deficiências de hoje, o Porto de São Francisco já recebeu três planos diretores. O primeiro semi-concluído e os dois últimos não executados, isto num espaço de tempo de 30 anos.

O primeiro foi elaborado pelo engenheiro Thiers Fleming, inaugurado em 1945 pelo então governador Irineu Bornhausen e de lá para cá nada se pôde aumentar em termos de equipamentos. Na prática, demonstrou que este plano se tornou inexecutável, talvez porque fosse elaborado dentro de gabinete, sem vivência e experiência dos problemas portuários. "Se construiu um cais para atracação de navios no seco", acrescentou o técnico.

De lá para cá — acrescentou ainda — todas as reivindicações feitas no sentido de reequipar o porto esbarraaram nas autoridades federais, sob a alegação de que São Francisco do Sul precisaria reformular seu Plano Diretor.

Em 1971, o Ministro dos Transportes Mário Andreazza determinou a reformulação do plano de expansão, naquele que seria teoricamente o segundo plano. Novamente o governo demonstrou sua incoerência: nada pôde ser executado em matéria de obras e equipamentos porque estava sendo implantado um outro plano, de caráter nacional, e ao qual deveria ficar subordinado o Plano do Porto de São Francisco. Seria então o terceiro plano, finalmente aprovado.

Esta aprovação implicaria, naturalmente, na liberação de verbas, e desde 1975 se aguarda recursos para a execução do plano. Houve precedentes: em agosto de 1974, em audiência concedida pelo Ministro dos Transportes a prefeitos, empresários e autoridades catarinenses, Andreazza decidiu pela liberação de 55 milhões de cruzeiros para a execução da primeira etapa deste terceiro plano, que incluía apenas reaparelhamento.

Para surpresa e decepção de todos, quando o Ministro Dirceu Nogueira esteve em Santa Catarina em março passado, anunciou que a verba foi reduzida a Cr\$ 5.300.000,00.

O que nos cabe fazer agora? Indaga o técnico, dando a resposta: "nos cabe a tarefa de continuar lutando pelo reaparelhamento do porto através de todos aqueles que se disponham a partir para a solução do problema, porque em torno do porto há um consenso estadual, já que a "carta de Florianópolis" recentemente divulgada, pretende levar ao Ministro dos Transportes, como reivindicação prioritária, a inclusão de São Francisco na política dos chamados corredores de exportação.

### SUGESTOES

A vivência de 30 anos permitiu ao técnico um conhecimento profundo da realidade portuária e de todos os meandros burocráticos de que o terminal foi vítima até agora. No seu entender, a reformulação deve ser total. O cais por exemplo, deveria partir do antigo trapiche Hoepcke até a ponta da Cruz e Paulas, numa linha reta norte-sul ou vice-versa. No Sul a profundidade é de 49 pés, uma das maiores do Brasil e onde não há nada atualmente, mas apenas um plano de expansão. A disposição em "U", do cais, traz problemas grandes, como encaixes contínuos. Para evitar isso, os navios, medrosamente, se atacam nas extremidades do "U". Na parte intermediária apenas atracam barcos de pesca. Outra agravante: no fundo do "U" desemboca um ribeirão, que ocasiona formações de bancos de areia.

### O QUE SE ESPERA

Segundo o técnico, outros empreendimentos do porto tem tudo para coagir o Governo Federal a tomar decisões. Entre esses investimentos, está a construção de um armazém graneleiro com capacidade para 60 mil toneladas, que está sendo implantado em fase de levantamento topográfico, sondagens do terreno e aspectos de estrutura. Os projetos estão concluídos e as obras serão iniciadas dentro de 60 dias. Ela faz parte de um convênio entre a Cocar e a Portobrás, celebrado em março último.

Outro projeto que pode reativar novas políticas do governo, é o que inclui a construção de outro armazém graneleiro com capacidade para 25 mil toneladas, da empresa Ceval, de Gaspar. Esta já adquiriu o terreno, totalmente escriturado. A construção do estabelecimento-deposito será iniciada em janeiro do próximo ano.

Finalmente, problemas de ordem técnica podem mudar os objetivos inesclarecidos do governo, como a movimentação. Se a Portobrás creditou estas duas empresas (Cocar e Ceval) para instalarem armazéns graneleiros, demonstrou, explicitamente, que pretende fazer alguma coisa em termos de reaparelhamento e cais. Nuno disse nada a respeito, mas se deduz que fará algo. Isto porque, mesmo com a relativa movimentação atual, há frequentes congestionamentos de toda a área e a situação fatalmente se tornará catastrófica se este mesmo panorama ficar inalterado quando os dois armazéns estiverem prontos.

**STEIN** mobilia sua casa facilitando tudo para você. A opção é sua.

A PARTIR DE Cr\$ 424,00 MENSAIS SEM ENTRADA VOCÊ ADQUIRE EM STEIN —

1 dormitório  
1 grupo estofado  
1 copa em fórmica

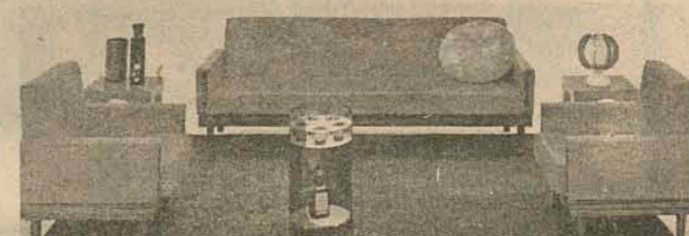
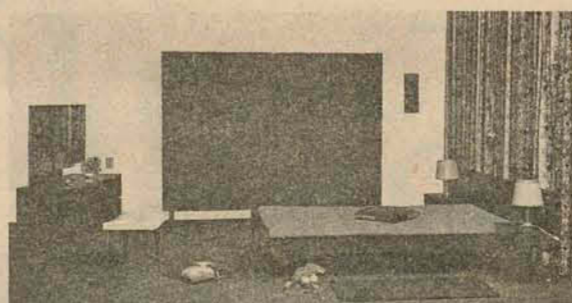
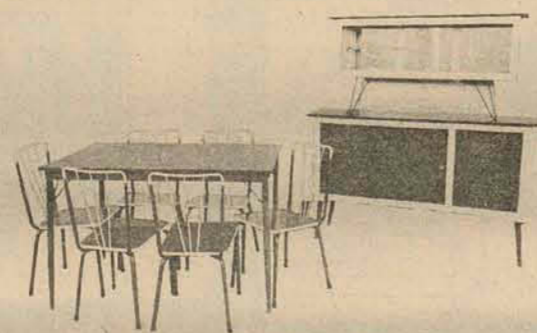

E GANHA AINDA DE PRESENTE UM EXCELENTE COLCHÃO DE ESPUMA

À vista, em toda a linha de móveis, você conta com 20% de desconto. Se preferir, adquira os conjuntos a seu gosto, inclusive bi-camas, mesas de centro e tapetes com as mesmas vantagens. Você nunca teve tanto por tão pouco. Aproveite. - A opção é sua e a qualidade é garantida pela tradição Stein.



Joinville - Rua Dr. João Colin - 135  
Florianópolis - Rua Conselheiro Mafra - 62  
Blumenau - Rua Dr. Neru Ramos - 60  
Mafra - Rua Felipe Schmidt - 9 a 19  
São Francisco - Rua Fernandes Dias - 295







## Detran apreendeu 5 carteiras e multou 596 carros

Os guardas do Detran atuaram 596 veículos, em diligências efetuadas por vários pontos da cidade, no período de 18 a 25 de junho último, somando as multas um total de Cr\$ 49.634,00. As multas estão distribuídas em cinco grupos diferentes, sendo a menor de 10% e a maior de 50% do salário mínimo regional. Nesses oito dias de diligências, os guardas apreenderam cinco carteiras de habilitação.

Alfrio Bossle Filho teve a sua habilitação apreendida por 150 dias, por estar dirigindo em estado de embriaguez. Estevão Ramos Cordeiro e Johnson Santos Filhos, por 30 dias, por terem infringido o item I do artigo 199, do Código Nacional de Trânsito, que é "entregar a direção do veículo a pessoa não habilitada ou que estiver com a sua Carteira Nacional de Habilitação apreendida ou cassada". Finalmente, Jane dos Santos e Alípio Pedro Perfeito tiveram cassadas as suas carteiras até que se submetam a novos exames, sendo este último já tido sofrendo apreensão na primeira quinzena de maio e, presumivelmente liberado pelo Detran sem ter cumprido as primeiras determinações legais.

### MULTAS:

Durante os oito dias de diligências, o Detran puniu 417 proprietários de carros, com multas de Cr\$ 59,00, a saber:

AA-0035 AA-0040 AA-0111 AA-0169 AA-0198  
AA-0324 AA-0415 AA-0440 AA-0488 AA-0506 AA-0540  
AA-0615 AA-0656 AA-0662 AA-0683 AA-0790 AA-0863  
AA-0874 AA-0939 AA-0971 AA-0990 AA-1020 AA-1033  
AA-1105 AA-1133 AA-1200 AA-1326 AA-1366 AA-1415  
AA-1480 AA-1495 AA-1511 AA-1546 AA-1690 AA-1701  
AA-1853 AA-1865 AA-1931 AA-2006 AA-2197 AA-2229  
AA-2243 AA-2350 AA-2536 AA-2759 AA-3041 AA-3089  
AA-3134 AA-3199 AA-3226 AA-3293 AA-3336 AA-3360  
AA-3462 AA-3489 AA-3700 AA-3767 AA-3862 AA-3885  
AA-3947 AA-4009 AA-4053 AA-4166 AA-4183 AA-4273  
AA-4392 AA-4398 AA-4519 AA-4697 AA-4867 AA-4870  
AA-4870 AA-4873 AA-4964 AA-5056 AA-5190 AA-5204  
AA-5251 AA-5349 AA-5399 AA-5488 AA-5573 AA-5608  
AA-5647 AA-5674 AA-5686 AA-5820 AA-5834 AA-5906  
AA-5962 AA-6026 AA-6113 AA-6270 AA-6297 AA-6317  
AA-6397 AA-6670 AA-6676 AA-6690 AA-6710 AA-6717  
AA-6893 AA-6909 AA-7076 AA-7216 AA-7336 AA-7448  
AA-7503 AA-7888 AA-7927 AA-8045 AA-8049 AA-8062  
AA-8143 AA-8147 AA-8167 AA-8212 AA-8354 AA-8354  
AA-8432 AA-8477 AA-8506 AA-8587 AA-8562 AA-8679  
AA-8691 AA-8987 AA-9102 AA-9176 AA-9289 AA-9305  
AA-9358 AA-9547 AA-9702 AA-9732 AA-9866 AA-9961  
AB-0024 AB-0024 AB-0024 AB-0036 AB-0108 AB-0128  
AB-0169 AB-0196 AB-0203 AB-0322 AB-0336 AB-0339  
AB-0408 AB-0434 AB-0577 AB-0594 AB-0627 AB-0661  
AB-0699 AB-0732 AB-0828 AB-0958 AB-0973 AB-1032  
AB-1119 AB-1198 AB-1224 AB-1356 AB-1374 AB-1451  
AB-1454 AB-1483 AB-1487 AB-1541 AB-1591 AB-1636  
AB-1638 AB-1647 AB-1688 AB-1718 AB-1727 AB-1730  
AB-1732 AB-1734 AB-1838 AB-1879 AB-1899 AB-1911  
AB-2026 AB-2060 AB-2060 AB-2081 AB-2151 AB-2290  
AB-2299 AB-2355 AB-2360 AB-2459 AB-2496 AB-2652  
AB-2766 AB-2923 AB-2924 AB-3002 AB-3059 AB-3059  
AB-3158 AB-3201 AB-3213 AB-3228 AB-3342 AB-3732  
AB-3732 AB-3756 AB-3918 AB-4112 AB-4148 AB-4213  
AB-4243 AB-4289 AB-4291 AB-4322 AB-4365 AB-4372  
AB-4571 AB-4604 AB-4746 AB-4773 AB-4947 AB-4952  
AB-5000 AB-5004 AB-5009 AB-5049 AB-5224 AB-5256  
AB-5256 AB-5256 AB-5300 AB-5360 AB-5383 AB-5383  
AB-5410 AB-5474 AB-5509 AB-5511 AB-5609 AB-5721  
AB-5790 AB-5840 AB-5866 AB-5885 AB-5937 AB-5964  
AB-6041 AB-6177 AB-6180 AB-6249 AB-6296 AB-7312  
AB-6360 AB-6427 AB-6500 AB-6504 AB-6534 AB-6541

AB-6565 AB-6583 AB-6659 AB-6703 AB-6708 AB-6711  
AB-6756 AB-6943 AB-6950 AB-6963 AB-6974 AB-6974  
AB-7021 AB-7155 AB-7221 AB-7239 AB-7506 AB-7531  
AB-7599 AB-7668 AB-7715 AB-7760 AB-7815 AB-7864  
AB-7930 AB-7992 AB-8002 AB-8033 AB-8060 AB-8113  
AB-8135 AB-8221 AB-8273 AB-8355 AB-8361 AB-8378  
AB-8380 AB-8435 AB-8454 AB-8491 AB-8587 AB-8717  
AB-8731 AB-8772 AB-8786 AB-8803 AB-8850 AB-8975  
AB-9002 AB-9018 AB-9086 AB-9100 AB-9124 AB-9124  
AB-9185 AB-9211 AB-9284 AB-9298 AB-9380 AB-9420  
AB-9453 AB-9494 AB-9516 AB-9585 AB-9672 AB-9680  
AB-9690 AB-9815 AB-9836 AB-9838 AB-9844 AB-9944  
AB-9967 AB-9972 AC-0045 AC-0048 AC-0102 AC-0120  
AC-0139 AC-0144 AC-0144 AC-0209 AC-0232 AC-0258  
AC-0258 AC-0261 AC-0317 AC-0351 AC-0352 AC-0367  
AC-0390 AC-0413 AC-0418 AC-0451 AC-0455 AC-0553  
AC-0553 AC-0778 AC-0787 AC-0787 AC-0817 AC-0891  
AC-0908 AC-0909 AC-0918 AC-0972 AC-0972 AC-0991  
AC-1067 AC-1089 AC-1089 AC-1167 AC-1173 AC-1216  
AC-1223 AC-1225 AC-1257 AC-1301 AC-1451 AC-1515  
AC-1515 AC-1531 AC-1563 AC-1571 AC-1594 AC-1610  
AC-1635 AC-1676 AC-1808 AC-1820 AC-1888 AW-1496  
AW-1686 AW-1719 CE-0152 CE-0177 CE-0251 CE-0309  
CE-0321 CE-0341 CE-0528 CE-0631 CE-0686 CE-0776  
CE-0902 CE-0987 CE-1049 CF-0051 CF-0563 CF-0596  
CF-0844 CF-0846 CF-3580 CM-0049.

Com multas de Cr\$ 88,00 foram autuados 70 veículos, cujas licenças são as seguintes:

AA-0476 AA-0616 AA-1035 AA-1221 AA-1281  
AA-1451 AA-1629 AA-2499 AA-3403 AA-3731 AA-3947  
AA-4129 AA-5030 AA-5342 AA-5962 AA-6179 AA-6237  
AA-6333 AA-6558 AA-6736 AA-6736 AA-6979 AA-7573  
AA-7742 AA-8014 AA-8377 AA-9327 AA-9453 AA-9494  
AA-9967 AB-0076 AB-0128 AB-0362 AB-0362 AB-0881  
AB-1733 AB-1868 AB-2421 AB-2421 AB-2786 AB-3049  
AB-3572 AB-3686 AB-3912 AB-4159 AB-4585 AB-4851  
AB-5077 AB-5433 AB-5803 AB-6195 AB-6306 AB-6358  
AB-6469 AB-6839 AB-6887 AB-6909 AB-7231 AB-8078  
AB-9654 AC-0055 AC-0483 AC-0878 AC-0922 AC-1041  
AC-1155 AC-1451 AC-1564 AC-1909 AX-000.

Em outro grupo, 63 carros foram multados com Cr\$ 118,00 são os seguintes:

AA-0116 AA-0345 AA-0399 AA-0399 AA-0399  
AA-0518 AA-0835 AA-0894 AA-1513 AA-1612 AA-1762  
AA-1932 AA-2225 AA-3178 AA-3397 AA-4227 AA-4438  
AA-5019 AA-5962 AA-6372 AA-6804 AA-7450 AA-7725  
AA-8017 AA-8031 AA-8757 AA-9080 AA-9404 AA-9622  
AA-9825 AB-0130 AB-0176 AB-1046 AB-1067 AB-1174  
AB-1279 AB-1300 AB-1326 AB-1577 AB-2504 AB-2600  
AB-2673 AB-4489 AB-4585 AB-7361 AB-7576 AB-7823  
AB-8161 AB-8199 AB-8234 AB-8598 AB-8729 AB-9474  
AB-9672 AC-0102 AC-0527 AC-1174 AC-1169 AC-1579  
AC-1545 AC-1870 AX-0184 CM-0054.

25 carros foram multados em Cr\$ 208,00 e suas placas são as seguintes:

AA-0069 AA-1635 AA-2216 AA-3886 AA-3956  
AA-4119 AA-4779 AA-5642 AA-5817 AA-7005 AA-7055  
AA-7127 AA-7507 AB-0626 AB-2290 AB-3211 AB-3724  
AB-4575 AB-4947 AB-5105 AB-5846 AB-9730 AC-0864  
AC-1539 AC-1949.

No último grupo, 21 veículos receberam penas de Cr\$ 297,00, a saber:

AA-0575 AA-1004 AA-2269 AA-3385 AA-5036  
AA-7471 AA-7507 AA-8466 AA-9596 AB-2838 AB-3065  
AB-4920 AB-7828 AC-0140 AC-0273 AC-1763 AC-1828  
AC-1870 AW-0913 AX-0085 AX-0096.

## Jece e Vera acidentados no trânsito

O cineasta Jece Valadão e sua mulher, a atriz Vera Gimenez, sofreram contusão do crânio e coluna vertebral, às 6h30m de ontem, quando um ônibus da Universidade Santa Ursula bateu de frente contra o Passat do casal, estacionado na contramão da avenida das Américas, altura do quilômetro 16, no recreio dos bandeirantes.

O casal, que estava acompanhado também da professora Vera Lúcia Gomes (saiu com ligeiros ferimentos no rosto), vinha de uma filmagem, segundo o soldado Freitas, da Radiopatrulha. Os três feridos foram levados para o Hospital Miguel Couto na camionete da Universidade Santa Ursula que acompanhava o ônibus com estudantes em excursão até a praia de Guaratiba.

Apesar da violência da batida, nenhum dos artistas ficou incapacitado de prosseguir sua carreira, disse o médico que os atendeu, Dr. Neri Ferreira. Apenas Vera Gimenez, que estava ao volante na hora do acidente é que foi removida do Hospital Miguel Couto para a Casa de Saúde Dr. Marcos Spilman, na Lagoa, deverá ficar algum tempo imobilizada.

Acha o médico que "pelo menos durante duas semanas" a atriz não poderá fazer nenhum movimento. Sofreu contusão do crânio, na região cervical, coluna vertebral, e perna direita. Teve também alguns ferimentos no rosto, mas o Médico assegura que ela não precisará fazer plástica.

## ASSOCIAÇÃO DE POUPANÇA E EMPRÉSTIMO DE SANTA CATARINA

DEPARTAMENTO DE RELAÇÕES PÚBLICAS

### EDITAL

Pelo presente, a Apesc, Associação de Poupança e Empréstimo de Santa Catarina, convida os senhores MUTUÁRIOS a comparecerem nas Agências Apesc do Interior ou Capital, onde possuam financiamento da casa própria, no período de 12 a 31 de julho, para endosso do CCM (certificado de crédito de mutuário) e recebimento dos cupons de devolução de 12% das prestações pagas no ano de 1975, conforme determina o decreto-lei de no. 1358 de 12.11.1974.

Dalton José Araújo  
Administrador Geral da APESC

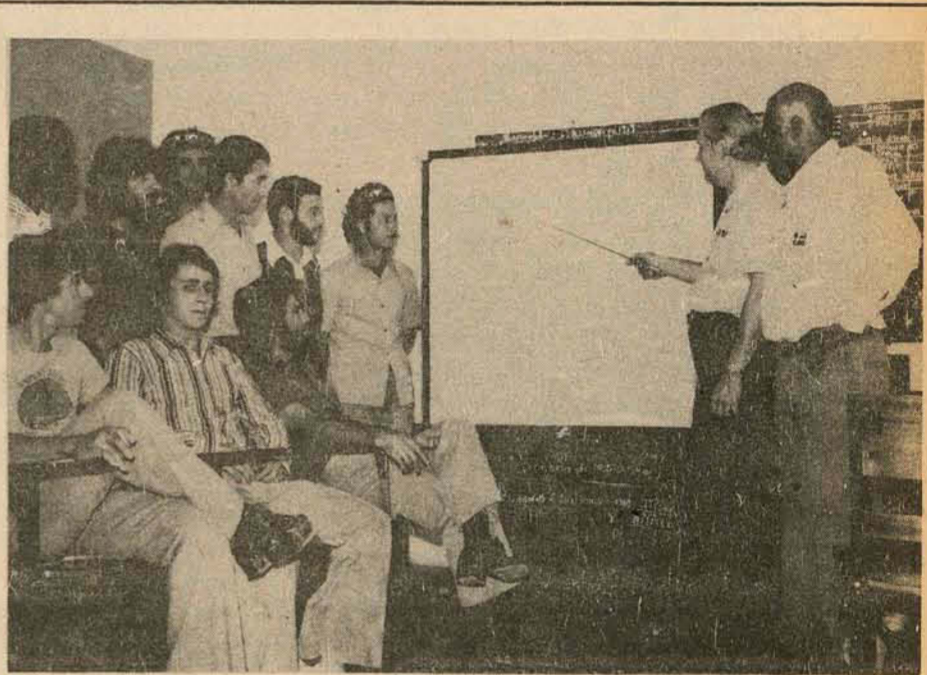

## FIGUERAS S.A. TREINA OPERADORES E MECÂNICOS DA PREFEITURA MUNICIPAL DE FLORIANÓPOLIS

De 22 a 25 de junho pp., FIGUERAS S.A., Distribuidor Exclusivo Caterpillar, para os Estados de Santa Catarina e Rio Grande do Sul, realizou um extenso programa de treinamento para operadores das máquinas CAT, mecânicos e auxiliares.

No referido curso foram ministradas aulas práticas e teóricas, numa completa orientação técnica de como utilizar o equipamento CATERPILLAR, recentemente entregue à essa Municipalidade.

Além de 17 operadores, estiveram presentes, 13 mecânicos e auxiliares.

## Thermerô (água quente em toda casa) VALORIZA O IMÓVEL



UM PRODUTO  
**MORGANTI**  
OSNI SCHWANKE REPRESENTAÇÕES LTDA.  
Rua... 564  
Florianópolis



## DOM BOSCO SEMI EXTENSIVO

### SEMI-EXTENSIVO - 76

O Curso Semi-Extensivo do DOM BOSCO é um curso completo, isto é, abrange todas as matérias do vestibular. As aulas são ministradas pela equipe titular de professores do DOM BOSCO, enriquecidas no SE com o Cel. Amaury Ribeiro, em Geometria, João Pedro P. Câmara, em Química e Ari Herculano de Souza, em OSPB.

### TURMAS E HORÁRIOS

Tanto o Cursinho como o Curso - Colégio poderão ser feitos em um dos três períodos: manhã (das 7 h às 11h45); tarde (das 13h30 às 18h10) e noite (das 19h às 23h20). Haverá uma só turma em cada período e as vagas já estão parcialmente tomadas por pedidos de reservas feitos antes de abrimos as matrículas.

### AULAS

As aulas iniciam-se no dia 4 de agosto (quarta-feira) e só terminam em janeiro de 1977. São cinco aulas por dia, de segunda a sábado. A turma da noite tem, no sábado, aulas à tarde.

### MATRÍCULAS E RESERVA DE VAGA

Tanto a matrícula como a reserva de vaga já podem ser em nossa secretaria, à avenida Vicente Machado, 423 - fone: 22-4109 - caixa postal 2.161. Traga duas fotos 3 x 4. A reserva de vaga é feita mediante a taxa de Cr\$ 100,00, que é descontada quando for feito o pagamento da primeira parcela. A reserva garante a vaga mas não o plano de pagamento, que será o do mês da confirmação da matrícula. A reserva pode ser feita por correspondência. Para isso, remeta-nos seu nome e endereço, junto com um cheque bancário pagável em Curitiba, em nome de CURSO DOM BOSCO.

### PRETENDENTES AO ITA e ARQUITETURA

Ao se matricular para o Semi-Extensivo o aluno está apto a poder se inscrever para as aulas de DESENHO e iniciá-las desde já, ou em agosto.

SERIEDADE - COMPETÊNCIA - CONSCIÊNCIA E DEDICAÇÃO.



## MAGUEFA OFERECE

Suas últimas unidades no maior CENTRO COMERCIAL de Santa Catarina. Seja um dos 120 privilegiados do CENTRO COMERCIAL ADERBAL RAMOS DA SILVA.

Instale sua loja ou seu escritório imediatamente, à Rua Felipe Schmidt, no. 21. Agora as condições estão ainda mais facilitadas, pois, todas as unidades tem Financiamento do SISTEMA FINANCEIRO DE HABILITAÇÃO, podendo alcançar de 80% a 90% do valor da venda.

As poupanças de 10% ou 20% poderão ser financiadas pela MAGUEFA em até 24 meses. Você não terá mais nenhuma despesa extra.

Aproveite esta que poderá ser a última oportunidade, fazendo hoje sua reserva. Tratar no local diariamente, inclusive aos sábados e domingos, em horário comercial, à Rua Felipe Schmidt, 21.



## COMUNICADO

Expresso Cresciumense Comércio de Transporte Ltda., com Matriz em Criciúma - Santa Catarina, comunica aos empresários e aos seus clientes que já se encontra em vigor a incidência do IMPOSTO SOBRE TRANSPORTE RODOVIÁRIO - "ISTR" de que trata a lei no. 1438/75, regulamentado pelo decreto no. 77.789 de 09/06/76 (DOU), de 10/06/76 no transporte de cargas.

## VENHA PASSAR AS FÉRIAS NO LIRA.

Competições variadas para ocupar as férias de inverno.  
Dias 10 e 11/07 - Gincana infantil.  
Dias 17 e 18/07 - Gincana infanto-juvenil.

Colaboração: Caderneta de Poupança





# Um festival de batidas na velha ponte lisa e molhada

O péssimo estado em que ficou a pista da Ponte Hercílio Luz após as obras de recapeamento executado com um material denominado "lama asfáltica", realizadas há cerca de dez dias, agravou-se com as chuvas caídas ao início da noite de ante-onde e resultou em quatro acidentes todos provocados por ônibus (registrados pelas autoridades) e mais dois outros em que houve acerto entre as partes envolvidas. Nestes acidentes causados pela falta de atenção dos motoristas, estiveram envolvidos 16 veículos (11 registrados pelas autoridades) cinco dos quais não chegaram ao conhecimento do plantão do Detran.

Em consequência dos seis acidentes sobre a ponte, os danos materiais foram de elevada monta e muitos motoristas levantavam a hipótese de serem indenizados pelo Estado, alegando que o recapeamento da ponte a tornou sensivelmente escorregadia e com as chuvas a situação se agravada. Duas pessoas que estavam numa Kombi acidentada sofreram escoriações generalizadas e necessitaram de atendimento médico no Hospital Celso Ramos.

## ATENÇÃO E CAUTELA

Procurado por O ESTADO na manhã de ontem, o coronel Alinor José Ruthes, diretor geral do Detran, lançou um alerta aos motoristas que se utilizam da velha ponte para redobrar a atenção e dirigir com muita cautela. Lembrou que a pista está realmente muito lisa e contribui para os abaloamentos se a distância entre os veículos não for aumentada. Considerou que os quatro acidentes atendidos pelo plantão na noite de sexta-feira são resultantes mais da falta de atenção do que propriamente do estado da pista.

—Eu mesmo estive na ponte e com meu carro testei as condições da pista. Se obedecia limite de 40 quilômetros horários e se dirigir com cautela, há condições de o motorista segurar seu carro em qualquer circunstância. Mesmo com o atual estado da pista — comentou o diretor do Detran.

Esse teste do coronel Alinor Ruthes foi feito por volta das 20 horas de ontem, depois de terem sido registrados três acidentes sobre a ponte, que obrigou, inclusive, a ser desviado o trânsito no sentido Ilha-Continente para a Ponte Colombo Salles. Para o diretor do órgão estadual de trânsito, a pista é considerada boa para o tráfego de veículos, "desde que os motoristas atendem para o limite de velocidade e dirijam com cautela, porque a pista não é derrapante".

Quanto ao fechamento do trânsito na Ponte Hercílio Luz neste fim-de-semana, o diretor do Detran informou que o Departamento de Estradas de Ro-

dagem — DER — suspendeu os trabalhos programados em virtude das chuvas. Adiantou que as obras poderão ter seu prosseguimento no fim da semana que hoje se inicia, caso o DER julgue conveniente é receber o material a ser aplicado no local.

## PRIMEIRO ACIDENTE

Um triplice abaloamento ocorrido às 17h50m de sexta-feira provocou outros dois acidentes, tendo em vista a falta de atenção dos motoristas. O trânsito ficou paralisado algum tempo, o tráfego desviado para pista única e as colisões se sucederam. Todos os acidentes ocorreram no sentido Continente-Ilha e obrigou o desvio do tráfego contrário para a Ponte Colombo Salles.

O primeiro engavetamento sobre a ponte foi provocado pelo ônibus de placas (Biguaçu) JI-0382, pertencente a Transportes Coletivos Biguaçu, que era conduzido por Isac Dias. Na altura dos 400 metros, o ônibus abalroou o Volks de placas AA-3403 (que foi recolhido pelo Detran porque o motorista não portava os documentos do veículo), projetando o automóvel contra a traseira de outro Volks, placas ID-0500, dirigido por Sérgio Luz Neves, residente em Indaial. Por fim, o Volks de Indaial atingiu um quarto veículo, que deixou o local eis que seus prejuízos foram de pequena monta.

## SEGUNDA COLISÃO

Com o primeiro acidente, o tráfego na ponte ficou sensivelmente prejudicado, obrigando aos motoristas maior cautela no local. Contudo, às 18h15m, outro ônibus estaria provocando mais um abaloamento ao atingir um Dodginho 1.800, tendo este se projetado contra um Volks com placas de Guarulhos, São Paulo.

Logo no começo da ponte, no lado do Continente, o ônibus de placas AV-0056, de propriedade da Empresa Florianópolis, e conduzido por José Valdemiro da Rosa (residente em Barreiros, São José) atingiu a traseira do Dodge de placas AA-0556, pertencente a Antônio Santana e conduzido por João Félix da Cunha Filho. Em consequência, o Dodginho atingiu o Volks de placas (Guarulhos-SP) OS-7143, que tinha ao volante o sargento da Aeronáutica Airton dos Santos, residente na Base Aérea de Florianópolis. Este acidente também só resultou em danos materiais de grande monta.

## OUTRO ÔNIBUS

Ainda em consequência do primeiro acidente, o plantão do Detran atendeu a um terceiro acidente, também provocado por um ônibus. Este aconteceu às 18h40m e envolveu o ônibus da Empresa Santo Anjo da Guarda de placas GB-0155 (Tubarão), dirigido por Lindomar Constâncio (residente na cidade



Um dos ônibus envolvidos nos 6 acidentes da noite chuvosa atingiu um táxi.

Lauro Müller), que abalroou o Volks de placas JO-3796, conduzido pelo militar Manoel de Barcellos, residente em Joinville. A exemplo do acidente anterior, o ônibus atingiu o automóvel no meio da ponte, quando a fila parou no sentido Continente-Ilha. Segundo os peritos do Detran, não houve vítimas, mas os danos do Volks foram de regular monta.

## O ÚLTIMO DA NOITE

O quarto acidente registrado ante-onde à noite sobre a ponte Hercílio Luz verificou-se às 21h30m, bem próximo a cabeceira da Ilha e envolveu 4 veículos, deixando duas pessoas feridas, além de elevados prejuízos materiais. A exemplo dos demais, também foi provocado por um ônibus. As vítimas foram o motorista Guilherme Roberto Baumgarten da Kombi de placas SX-0281 (São José) pertencente à firma Beto's Lavanderia, e seu acompanhante Hubert Otto Krause (ambos residentes em Campinas, São José). Eles receberam ferimentos generalizados e foram atendidos no Hospital Celso Ramos, depois de socorridos pelo perito de plantão do Detran.

O ônibus de placas WX-1021 (São José) pertencente à firma Transportes Coletivos Estrela e conduzido por Ari Juvenal Pereira (residente em Rogado, São José), abalroou já no final da ponte a Kombi da Beto's Lavanderia, projetando-a contra o Volks táxi de placas AX-0147, dirigido por Jair Fontão Filho, que trafegava à sua frente. Por sua vez, o táxi atingiu, a um quarto veículo, cujo motorista preferiu arcar com seus prejuízos que não foram elevados, deixando o local.

Ontem, segundo o plantão do Detran, nenhuma ocorrência de trânsito foi registrada sobre a Ponte Hercílio Luz.



A advertência foi colocada para evitar novos casos



## Seja mais feliz: ajude alguém.

Esqueça de si mesmo, por alguns instantes, e ajude alguém. É o primeiro passo. Você verá que, realmente, o mundo anda girando muito a sua volta. E os outros? Será que você tem dado a devida atenção para os que o cercam? Aquele seu amigo, que você considera inexpressivo será isto mesmo? Comece com um sorriso, um aperto de mão, um abraço. E você verá como as coisas se modificam. Seja mais feliz, aproximando-se dos outros com compreensão, com palavras simpáticas. Você verá o resultado. Ajude alguém. O BRDE está com você.



BANCO REGIONAL DE DESENVOLVIMENTO DO EXTREMO SUL



# férias é época de gente feliz!



Pilha Raiovac c/2 **5,98**



Leite Moça **5,25**

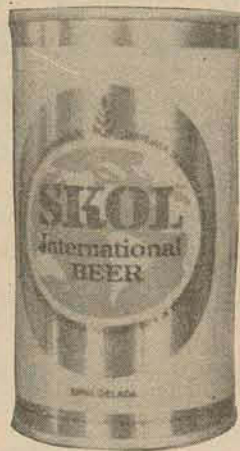

Skol Lata **2,50**



Sacola Signos **13,40**



Papel Hig. Liss c/4 **5,60**

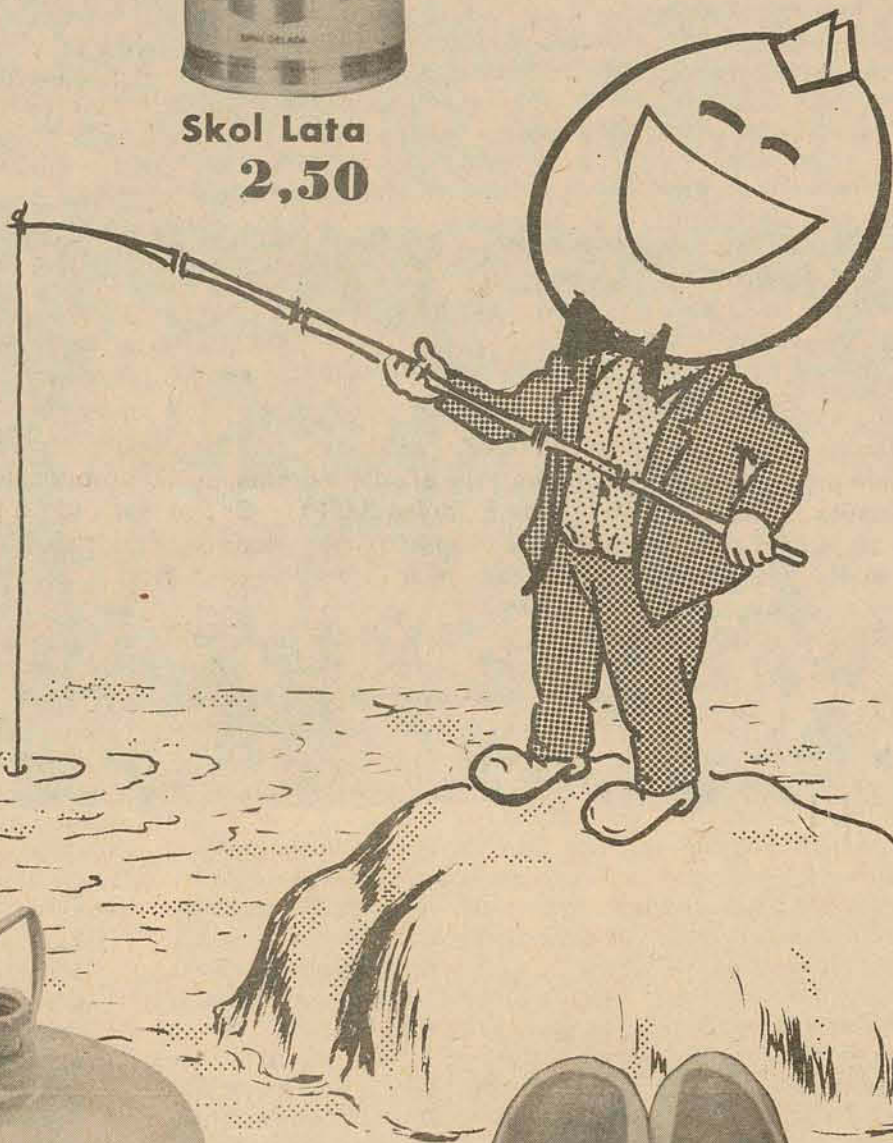

Panela Almar **27,20**



Bolsa Couro **56,00**



Salsicha Armour Viena **4,20**



Botijão c/Gás **120,00**



Vinho Caeté **5,98**

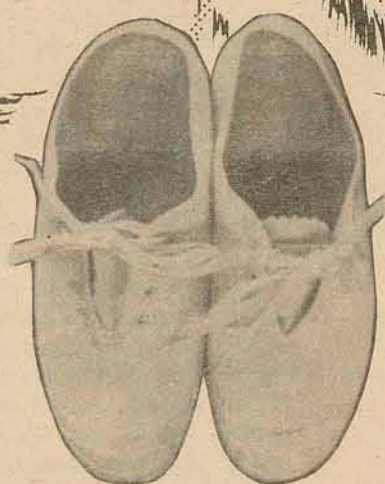

Conga **19,40**



Bombom Prestígio c/5 **5,90**



Caninha Tatuzinho **4,50**

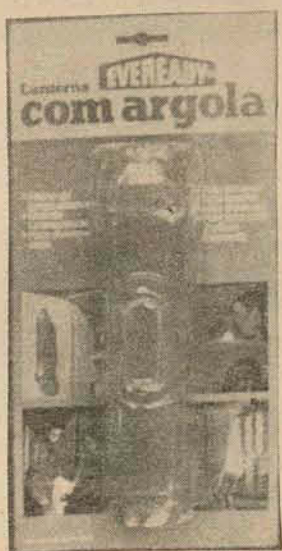

Lanterna Eveready **16,80**



Repelex **12,48**

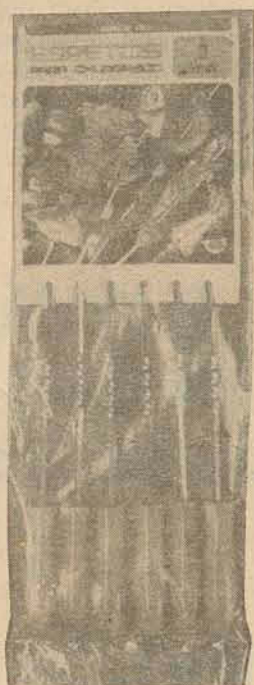

Espetos p/Churrasco **53,60**



Pasteis Pavioli c/36 **9,80**

SUPERMERCADOS  
**Pão de Açúcar**  
onde é gostoso economizar



# AGRICULTURA

Francisco da Cunha Silva

## CRÉDITO RURAL ORIENTADO,

### um difusor de novas técnicas no meio rural.

Um dos instrumentos mais eficientes na modernização da agropecuária é o crédito rural orientado. Conjugado com a assistência técnica, essa modalidade de crédito rural vem contribuindo para elevar a produtividade e a rentabilidade econômica dos empreendimentos rurais.

O trabalho que se segue, de autoria do Engenheiro Agrônomo Ivo S.P. Brandão (Coordenador do Programa de Crédito Rural na Acaresc) responsável pela implantação (e Diretor nos primeiros 8 anos de funcionamento) da Carteira de Crédito Rural no BESC, mostra alguns efeitos do crédito rural orientado no aumento da renda dos pequenos agricultores, que constituem 87% dos produtores rurais do Estado.

O moderno conceito de Crédito Rural o coloca como um fator acelerador do processo produtivo. Não se concebe mais, hoje em dia, que o Crédito Rural seja uma simples operação de financiamento, alheio, portanto, aos problemas que entram o desenvolvimento do meio rural.

Em sua moderna concepção, o Crédito Rural deve ser um instrumento capaz de dinamizar as forças atuantes no meio rural. Ele deve ser oportuno e adaptável às mais diversas circunstâncias da vida rural e, simultaneamente, ser elemento orientador quanto à melhor condução dos problemas que afligem o produtor rural.

A Secretaria da Agricultura e Abastecimento (através da Acaresc), usa o Crédito Rural como um instrumento desenvolvimentista. Dentro desse enfoque, o crédito é aliado a uma assistência técnica sistemática, objetivando uma maior produtividade e rentabilidade nas empresas financiadas, através de um programa de assistência técnica rural que define os modos de produção, de difusão e de incorporação da moderna tecnologia.

Um novo conhecimento (ou uma nova técnica de produção) não gera por si mesmo um impacto de desenvolvimento econômico. Esse impacto só surge quando essa tecnologia é incorporada ao sistema de produção. Por outro lado, a própria pesquisa — responsável, em parte pela geração de tecnologia — cairá num vazio se não houver uma estrutura, eficiente e adequada, para difundir e levar adiante as inovações geradas pela pesquisa.

O Serviço de Extensão Rural, através de convênios firmados com Bancos oficiais e particulares, vem usando o Crédito Rural aliado ao trabalho de difusão de tecnologia. O financiamento só é deferido quando destinado a insumos e equipamentos (fatores de produção) visando melhorar a produtividade das culturas e criações e a eficiência do trabalho humano.

A realidade rural catarinense caracteriza-se por uma estrutura agrária onde predomina a pequena propriedade (minifúndios). 87% dos agricultores catarinenses são minifundiários. Ocupando apenas 37% da área agrícola do Estado eles são responsáveis por uma grande parte da produção do Estado agrícola catarinense. O Serviço de Extensão Rural vem, basicamente, prestando assistência técnica a esses pequenos agricultores, levando-lhes também o Crédito Rural.

Em 1975 10.466 agricultores foram contemplados com financiamentos bancários de planos elaborados por técnicos do Serviço de Extensão Rural. O valor global dos financiamentos atingiu a Cr\$ 396.496.695,00, com um empréstimo médio da ordem de Cr\$ 38 mil.

Um análise da realidade rural em cada região do Estado determina quais os fatores internos e externos que influem na produção e na produtividade agrícola. A partir dessa análise e de um estudo mais acurado dos problemas sentidos e não atendidos pelos produtores, utiliza-se o Crédito Rural visando eliminar esses pontos fracos.

Dentre os principais fatores que afetam o resultado econômico das propriedades rurais destacam-se os seguintes:

1. Estrutura fundiária defeituosa. Ao lado de áreas precariamente exploradas, temos em Santa Catarina 83% das propriedades rurais com menos de 20 hectares. Estima-se também que cerca de 100 mil agricultores não possuem título de posse da terra em que vivem e trabalham.

2. Topografia acidentada. Além dos minifúndios, a topografia acidentada, limitando o uso de máquinas agrícolas (e provocando a erosão das terras cultivadas sem técnicas de conservação do solo) e reduzindo a eficiência do trabalho humano.

3. Fertilidade e conservação do solo. A presença constante de solos com excessiva acidez vem influenciando no rendimento das culturas e das pastagens. Por outro lado vastas extensões da terra catarinense estão sujeitas à erosão e apresentam deficiências de fertilidade, notadamente em fósforo. A falta de drenagem nas planícies litorâneas tornam inúteis para a agricultura grandes parcelas de terras férteis mecanizáveis.

4. Ocorrência de fatores climáticos adversos. Geadas fora do período normal de inverno, secas, granizo, enchentes e outros fenômenos climáticos incontroláveis são responsáveis por sérios prejuízos na agricultura.

Esses e outros fatores adversos devem ser analisados pelo técnico, no momento de elaborar um projeto de financiamento. O projeto deve ser tecnicamente possível, economicamente justificável e socialmente desejável, buscando sempre um aumento de renda para o agricultor.

Deve-se ressaltar, ainda, que a adoção de uma nova técnica depende muito do estágio de conhecimento e de motivação em que se encontra o agricultor. Uma grande faixa de agricultores, no Estado, ainda não está motivada para a adoção da moderna tecnologia, embora tenham o necessário potencial. Nesse caso os extensionistas realizam um trabalho de motivação e conscientização mostrando como poderá o agricultor aumentar sua renda melhorando o sistema de produção e utilizando o Crédito Rural Orientado.

Analisaremos a seguir três exemplos do efeito da moderna técnica de produção no aumento do rendimento do agricultor. Vale, entretanto, tornar bem claro o conceito de técnica moderna.

Entende-se por técnica moderna aquela desenvolvida com objetivo de se alcançar uma maior produtividade por unidade de área e do trabalho humano, desde que resulte numa maior rentabilidade econômica, medida em termos monetários. Caracteriza-se, em geral, por mais capital em relação à terra e mão-de-obra, do que as técnicas tradicionais. Existem também algumas técnicas modernas que não exigem praticamente nenhum emprego adicional de capital ou de mão-de-obra por parte do agricultor: época de plantio, espaçamento e manejo dos pastos, são alguns exemplos.

A cultura do milho é, sem dúvida, a preferida pelos agricultores catarinenses. Em 1975 foram elaborados 3.784 planos de crédito rural para produtores de milho. O empréstimo médio foi de Cr\$ 16.327,00, assim distribuído:

Calcário	15,7%
Fertilizantes	44,0%
Máquinas e equipamentos	27,5%
Sementes	2,0%
Defensivos	1,0%
Mão de obra	4,4%
Outros	5,4%

Convém destacar que 59,7% dos empréstimos na cultura do milho foi aplicado em fertilizantes e corretivos para o solo. Esses insumos tem conseguido elevar o rendimento do milho de 20 para 85 sacas por hectare, em média, apresentando, portanto, uma alta taxa de retorno.

Uma lavoura tradicional produzindo 20

## SUINOCULTURA TERA POLITICA NACIONAL

Com a finalidade de elaborar um documento que sirva de base para política nacional de suinocultura, industriais, técnicos e criadores estarão reunidos na próxima 5ª feira, em Florianópolis, sob a coordenação da Secretaria da Agricultura e Abastecimento de Santa Catarina.

A reunião, que contará com a presença do Secretário Victor Fontana, analisará os principais entraves ligados à produção, industrialização e comercialização do suíno, cujas sugestões servirão de subsídios para uma próxima reunião a nível de Ministério da Agricultura, com representantes dos Estados de SC, RS e PR.

A reunião da 5ª feira será realizada no Cetre e terá como participantes industriais da carne, técnicos da Comissão Estadual de Planejamento Agrícola (Cepa), da Acaresc, da Associação Catarinense de Criadores de Suínos (ACCS), do Centro Nacional de Pesquisa em

## panorama

Suínos (da Embrapa), da Faesc e da Fetaesc. BRDE FINANÇIA INTEGRAÇÃO EM SUÍNOS

O Banco Regional de Desenvolvimento do Extremo Sul (BRDE) está analisando um projeto para expansão do Frigorífico Sarandi, cuja previsão de abate ascenderá a 600 suínos por dia. Paralelamente foi aprovado pelo BRDE um projeto de integração com a finalidade de produzir suínos de alta qualidade naquela região, prevendo a implantação de 186 granjas com 30 matrizes, cada uma, responsáveis por 50% da matéria-prima necessária à indústria.

Os recursos necessários aos investimentos serão da ordem de Cr\$ 50 milhões e, após a total implantação, o custeio anual para os 186 criadores integrados será da ordem de Cr\$ 41 milhões.

O estudo e elaboração do projeto foi confiado a uma empresa de planejamento de Florianópolis, a Epagro (Escritório de Estudos e Projetos Agropecuários) e a empresa Sipla, de Chapecó, também participará do em-

## preendimento. CEARA COMEMORA DIA DO COOPERATIVISMO

O dia de ontem, 3 de julho, foi festivo para os cooperativistas. Com a presença do ministro Alysso Paulinelli foi comemorado em Fortaleza, no Ceará, o Dia Internacional do Cooperativismo, ocasião em que foi lançado o Programa Nacional de Cooperativismo (I Pronacoop) cuja execução ficará a cargo do Incra, do Banco Nacional de Crédito Cooperativo, da Empresa Brasileira de Assistência Técnica e Extensão Rural (Embrater) e da Organização das Cooperativas Brasileiras (OCB). O presidente da Organização das Cooperativas de Santa Catarina (OCB), Ivo Vanderlinde esteve presente à solenidade da capital cearense.

## INCRA TERA NOVO COORDENADOR

Foi confirmada e publicada no Diário Oficial da União a indicação do engenheiro agrônomo Renato Odécio Kock para a coordenação do Incra em Santa Catarina. Renato Kock, da Secretaria da Agricultura, vinha

## atuando na Cepa/SC. CONCORDIA EM DEFESA DO MEIO AMBIENTE

As propriedades rurais de Concórdia deverão proceder o reflorestamento em áreas não aproveitáveis para a agropecuária. Neste sentido, já foram solicitadas quase um milhão de mudas de essências florestais por agricultores do município. Essas mudas, segundo o presidente da Comissão Pró-Reflorestamento de Concórdia, engº agrº Anselmo A. Hess, deverão ser plantadas por cerca de dois mil agricultores que reflorestarão as terras mais "dobradas" de suas propriedades com eucaliptos, pinheiro brasileiro, pinus, além de espécies nativas como a imbuia, o cedro, o angico, o louro, a erva-mate, e a bracinga, entre outras. As mudas serão distribuídas pela Prefeitura Municipal de Concórdia, após um levantamento preliminar dos agricultores interessados realizado pela Comissão Pró-Reflorestamento, formada por integrantes da Secretaria da Agricultura

## e Abastecimento (Acaresc), Prefeitura, Fomento Sadio, e Cooperativa de Produção e Consumo de Concórdia (Cooperdia).

**NOVO "ESTOURO" DA SOJA**  
A cotação da soja no mercado internacional atingiu no primeiro dia de julho sua maior alta na presente safra: 252 dólares a tonelada, 3 dólares a mais que o recorde de 249 dólares obtido em meados de junho. Essa alta foi acompanhada de análises da área econômica que permitem — agora — uma estimativa de que a soja, o café e o açúcar (mesmo com o fraco desempenho nos seis primeiros meses do ano) poderão contribuir com uma receita de mais de 4 bilhões de dólares em 1976. Já é possível falar numa receita de exportações da soja num total de 2 bilhões de dólares para o corrente ano. Até o final do primeiro semestre, as exportações de soja em grão totalizam 2,5 milhões de toneladas registradas. Já foram negociadas 1,6 milhão de toneladas de farelo de soja e 250 mil toneladas de óleo de soja.

sacas por hectare proporciona uma renda bruta de Cr\$ 1.200,00. Se o agricultor usar espaçamento (distância entre plantas) correto, sementes melhoradas (milho híbrido) e tratamentos culturais (desbaste, capina etc.) adequados, poderá alcançar o rendimento de 40 sacas por hectare e uma renda bruta de Cr\$ 2.400,00 nessa área de terra.

Aplicando calcário na base de 1 tonelada por hectare cada ano, a um custo de Cr\$ 220,00 a tonelada, e uma média de 400 quilos de fertilizantes por hectare, a um preço médio de Cr\$ 3,00 o quilo, o agricultor investirá a mais, por hectare, o seguinte valor:

Custo do calcário	Cr\$ 220,00
Custo de fertilizante	Cr\$ 1.200,00
Despesas adicionais de transporte e aplicação	Cr\$ 300,00
Juros bancários de 15% ao ano	Cr\$ 258,00
<b>Total</b>	<b>Cr\$ 1.978,00</b>

Com a recuperação da fertilidade do solo a lavoura de milho produzirá, com toda segurança, 85 sacas por hectare, proporcionando uma renda bruta de Cr\$ 5.100,00.

Os gastos adicionais com a operação de recuperação da fertilidade do solo (uso de calcário e adubo) atingiu a Cr\$ 1.978,00. No entanto, a lavoura produziu 45 sacas a mais, por hectare, o que dará uma renda líquida adicional — decorrente da fertilização do solo — de Cr\$ 722,00.

Vale observar que os financiamentos para calcário não pagam juros e os fertilizantes tem 40% de subsídio. Esses estímulos não foram considerados no cálculo anterior, o que vem demonstrar, ainda mais, a economicidade dessa técnica.

Os agricultores beneficiados com o Crédito Rural Orientado na cultura de milho (e também nas outras lavouras) são orientados para controlar a erosão. A área protegida contra a erosão (dotada de práticas conservacionistas) alcançou uma média de 8,6 hectares por propriedade, numa área cultivada com milho (média) de 13 hectares.

A suinocultura catarinense apesar de seu estágio de desenvolvimento — que a coloca em situação de liderança em relação aos demais Estados — apresenta vários problemas que vem influenciando no resultado econômico do empreendimento.

O Crédito Rural Orientado vem sendo usado no sentido de solucionar uma parte desses problemas como é o caso do melhoramento genético do rebanho (introdução de reprodutores de linhagem mais produtivas), alimentação racional (buscando uma melhor conversão do alimento em carne) e outras práticas modernas de manejo da criação (como defesa sanitária animal, melhoria das instalações) visando elevar o desfrute do rebanho suíno catarinense que, de 1964 para 1975 subiu de 20 para 68%.

Os financiamentos atingiram, em 1975, a média de Cr\$ 43.038,00 por criador, num total de 1.463 suinocultores beneficiados. A distribuição dos financiamentos foi a seguinte:

Rações	35,1%
Instalações	32,9%
Reprodutores	12,9%
Máquinas e equipamentos	9,4%
Fertilizantes	6,3%

Apesar de ter existido uma crise no preço do suíno em 1975, os financiamentos atingiram ao total de Cr\$ 62.964.686,00, representando um incremento de 85% em relação ao ano anterior.

A cultura do arroz (principalmente o arroz irrigado) se localiza no litoral catarinense em duas áreas distintas: no Vale do Itajaí e litoral Norte, e no litoral Sul.

O arroz irrigado apresenta índices de rendimentos excepcionais, no entanto uma grande parte dos agricultores vem colhendo abaixo da média por não usarem sementes melhoradas, por terem um sistema de irrigação e drenagem deficientes e não combaterem efetivamente as ervas daninhas e as pragas.

O Crédito Rural Orientado vem procurando eliminar esses fatores de baixa produtividade, colocando à disposição dos agricultores os recursos financeiros necessários e prestando-lhes a devida assistência técnica.

Os 966 produtores beneficiados com Crédito Rural Orientado na cultura do arroz tiveram um empréstimo médio de Cr\$ 53.257,00, assim distribuído:

Máquinas e equipamentos	52,0%
Defensivos	11,7%
Fertilizantes	9,1%
Mão de obra	9,9%
Instalações	7,3%
Sementes	4,6%
Calcário	3,1%

Os projetos milho, suinocultura e arroz foram aqueles que, no ano de 1975, beneficiaram mais diretamente aos pequenos agricultores que constituem a grande maioria dos produtores rurais de Santa Catarina. Este trabalho procurou mostrar a penetração do Crédito Rural Orientado (educativo) junto às pequenas unidades de produção, elevando a produtividade e o rendimento econômico das mesmas.

Dos 10.466 agricultores beneficiados com esse tipo de Crédito Rural, 6.213 (59%) tem como principal fonte de renda um desses três produtos: milho, suinocultura ou arroz.

A Secretaria da Agricultura e Abastecimento financiou ainda, através da Acaresc, financiamentos nos projetos fruticultura, soja, gado leiteiro, gado de corte, feijão, trigo, olericultura e outros em menor escala.

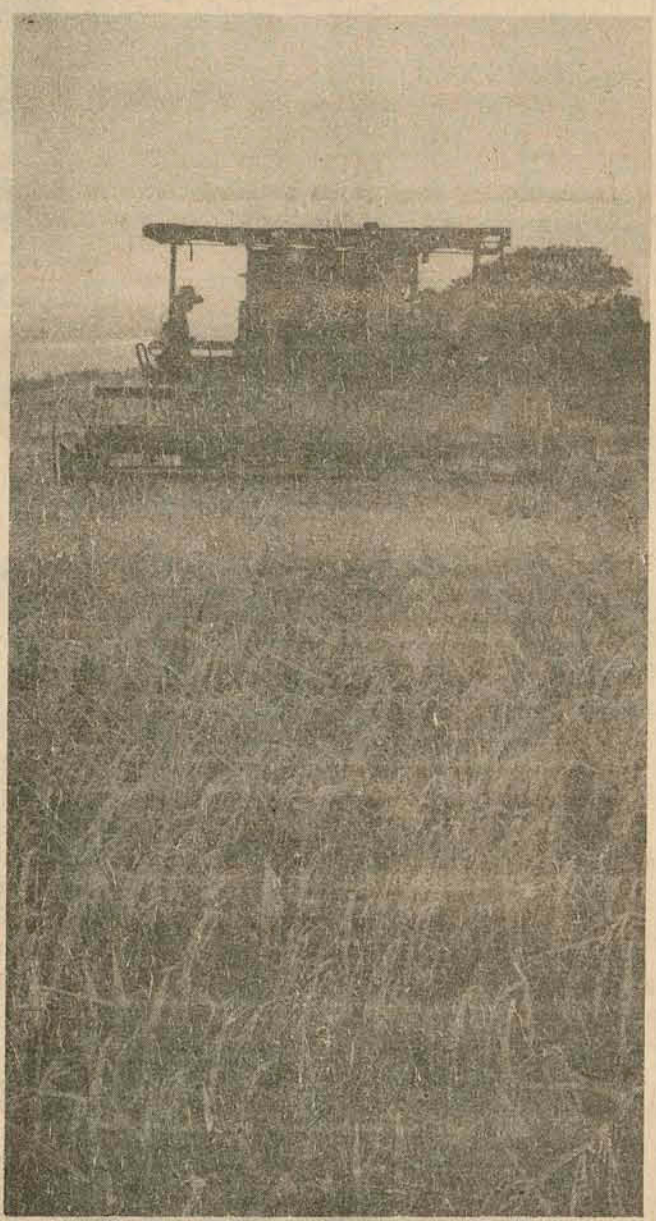

10.400 agricultores foram beneficiados com o programa de crédito rural orientado no montante de 396 milhões de cruzeiros. Cerca de 60% desses mutuários receberam financiamentos e assistência técnica para modernização de lavouras de milho e arroz e criação de suínos.

# Indústrias que transformam a matéria prima produzida pelos agro-pecuaristas catarinenses, em alimentos de mais alta qualidade para o Brasil e para o mundo.

## Frios · Frangos · Perus · Farinha de trigo

SADIA · CONCÓRDIA S.A. INDÚSTRIA E COMÉRCIO · CONCÓRDIA · SANTA CATARINA



EVIDENTEMENTE



## Chuvvas mantiveram a ponte aberta

A Ponte Hercílio Luz não chegou a ser interditada ao tráfego — ontem à tarde para só reabrir segunda-feira — como estava programado, devido as chuvas surgidas de momento, para que se completasse os serviços de aplicação de lama asfáltica. O Detran esclarece que, provavelmente, no próximo final de semana possa haver condições para a continuação dos serviços, ainda na dependência de o Departamento de Estradas de Rodagem — DER — estar com o material aplicável pronto para uso imediato.

A aplicação de lama asfáltica, uma combinação de areia, cimento e emulsão (asfalto), para uma perfeita ligação com a pista de rolamento, requer, em princípio, tempo sem chuvas e também, se possível, sem uma relativa umidade. A lama é empregada para revestir a pista já existente e oferece maior segurança no rolamento e se solidifica rapidamente.

Os Estados Unidos do cenário de ouro; de Hollywood; do far-west; de Marilyn Monroe; da Coca-Cola; de Bob Dylan; de James Dean; de Klu Klux Klan; de Falkner; de Truman Capote; de Jacqueline Susann; de Norman Mailer; do jazz; do rock; do pop; dos blue-jeans; de Eisenhower; de Lyndon Johnson; de Roosevelt; da família Kennedy e do Watergate, comemora hoje o seu bicentenário de independência.

Para tanto, está sendo desenvolvida hoje uma ampla divulgação e programação do evento, com uma estranha mistura de religião, patriotismo, extravagâncias e protestos. Na Filadélfia, Franck Sinatra estará cantando o hino nacional norte-americano, que na certa agradará muito às autoridades presentes. Enquanto isto, Jane Fonda, em Washington estará liderando uma manifestação anticomunista. As 14 horas inicia o repicar dos sinos em todo país, mas os atos mais importantes se realizarão em Washington, Filadélfia e Nova Iorque.

Não faltaram as excentricidades características do povo norte-americano, como o mais interminável desfile de Los Angeles, cuja previsão de duração será de oito horas; Ontário terá a maior mesa de comida campestre medindo 3,2 quilômetros; Minneapolis conta com a maior torta de aniversário, que deverá ser cortada em 400.000 fatias e o restante do país realizará corridas de rás ou de balões, concursos de bolas, caça a porcos e subidas em árvores.

O presidente Gerald Ford começará sua jornada na capital federal assistindo a uma das múltiplas cerimônias re-



## A festa dos 200 anos dos EUA (nos EUA e aqui)

Um estranho programa que incluiu a vinda de embaixatrizes a Florianópolis

ligiosas, seguindo logo após para Valley Forge e Pensilvânia, de onde partiu o general George Washington comandando o exército que deveria derrotar definitivamente os ingleses.

Em Washington acontecerá um festival de concertos com músicas clássicas, modernas, folclóricas e de jazz, com discursos, danças e desfiles. Esperam-se duzentos veleiros, que zarparam da Alemanha Federal, Dinamarca, Chile, Argentina, Romênia, Espanha, União Soviética e Japão.

A festa, porém, era para ser bem maior, mas a falta de dinheiro, devido a recessão e a falta de interesse e desilusões geradas pela derrota no Vietnã e do episódio de Watergate, lançaram a pique centenas de pro-

jetos. Em diversos lugares, essas demonstrações de alegria e extravagância poderão terminar mal, com a manifestação de grupos extremistas.

### FLORIANÓPOLIS NO PROGRAMA

Dentro ainda do programa da Administração do Bicentenário dos Estados Unidos foram escolhidas duas embaixatrizes que estiveram na região Sul realizando visitas aos órgãos de governo, com objetivo de trazer uma "mensagem especial" dos norte-americanos. A jovem Timilu Graham foi hóspede de Florianópolis na quarta e quinta-feira, quando esteve com o governador do Estado, presidente da Assembleia Legislativa, presidente do Tribunal da Justiça e comandos militares.

Timilu veio ao Brasil, junto ao programa de intercâmbio cultural Youth For Understan-

ding e durante a sua curta estada achou tudo muito bonito e maravilhoso". Ela é natural de Knox-City, do Texas, cuja riqueza maior é agropecuária.

As suas primeiras impressões de Florianópolis, explicadas por ela como superficiais pela falta de mais tempo para poder viver aqui, foram as de "um povo muito amigável, comida gostosa e um tráfego louquíssimo". Sobre o tráfego ela ainda acha que "o pessoal não para nos sinais e saem cortando todos os carros que vêm pela frente. Mesmo assim, acho que aqui se dirige com mais cuidado, sempre na defensiva".

Mas o que mais impressionou miss Timilu — e quando ela fala coloca as mãos na cabeça — é sobre o número de Volkswagens, que circula no País. Do Rio de Janeiro a Porto Alegre a região está toda coberta por Volkswagens.

A elegância das pessoas e os homens usando bolsas, também foram algumas das surpresas de Timilu, além do seu espanto pelo frio que sentiu na região Sul, e explica que "final eu estava preparada para vir a um país tropical". Como não poderia faltar, dentro das suas programações sociais, Timilu foi à boate, que "adorou e também se surpreendeu em ouvir músicas muito tocadas nos Estados Unidos. E assim se festejou o 4 de julho.

## Postos de serviço reclamam contra as multinacionais

"O QUE SALVA" U' O governo não diz para encurtar distâncias?" pergunta Souza, "e é isso justamente o que as pessoas estão fazendo: deixam o carro estacionado atrás de suas respectivas residências e vão para o serviço de ônibus. Muitas vezes nem lavar o carro no posto não querem mais".

Mas ele acredita que ainda "o que salva" um posto pequeno é a lavagem e a lubrificação, caso contrário talvez a falência já tivesse chegado.

Osmar Cordeiro, irmão do proprietário do Auto Posto HPI, na estrada geral do aeroporto, também não está contente com o que chama de "economia forçada". Cordeiro assegura que as pessoas já não vão a qualquer lugar de carro próprio, "mas somente quando é necessário". Ele diz que "antes desse aumento do preço da gasolina houve um pequeno, e insignificante, movimento em seu posto. Mas em compensação, revelou, já há dois dias que a venda é mínima.

Como é costume, sempre quando é anunciado o preço no aumento do preço da gasolina as pessoas que possuem veículos porocuram encher o tanque uns dias antes do aumento. Mas segundo Valter Souza, proprietário do Posto Atlantic, localizado na avenida Jorge Lacerda, na Costeira do Pirajubá, até esse hábito vem desaparecendo. Ele, como outros proprietários de postos de gasolina pequenos, estão cada vez mais desiludidos com a profissão: "Quando há aumento do preço da gasolina, nunca há aumento da comissão, ao contrário, nós cada vez ganhamos menos. Cada vez que sobe a gasolina, mais e mais pessoas passam a andar de ônibus, ou como acontece bastante aqui na Costeira, elas fazem um grupinho e vão para os seus respectivos serviços com um carro só. E a consequência é uma só: a cada dia que passa vendemos menos.

CONTRATO Muito insatisfeito, e bastante irritado com a baixa lu-

cratividade de seu negócio, Souza explica que os postos de gasolina pequenos não fecham de um dia para o outro por causa do contrato que eles têm com as companhias que os abastecem. "Nós temos contrato de vinte anos com elas. Eu, por exemplo, só não fecho o meu posto porque vou perder todo o capital que emprestei. E é só fechar, a companhia toma tudo que tenho (toda a instalação do posto) e entrega a outro. Ademais, trabalhar com companhia americana é isso aí mesmo".

Do jeito que vai — disse — a Petrobrás nunca vai liderar, porque essas empresas estrangeiras estão dominando e fazendo um contrato de vinte anos. E admissível isso?" perguntou.

## Depois da gasolina, os cereais.

"O aumento do preço da gasolina não tem consequências imediatas sobre os preços dos cereais — afirma o comerciante — atacadista Jaime Aleixo Souza — que oscila conforme as safras. Dependendo do tamanho da produção e da procura, os preços são estabelecidos, e o reflexo do aumento da gasolina aparece mais tarde, principalmente devido o aumento dos transportes".

Aleixo Souza explica que quando há excesso da produção o preço se mantém normal, mas quando há falta, a procura aumenta e em consequência os preços sobem.

Ele acredita que os cereais sofrerão aumento em seus preços devido ao aumento da gasolina somente daqui a dez ou vinte dias, quando o custo da lavoura mecanizada é sentido, e principalmente em decorrência do aumento dos transportes.

Mas afirmar que depois da majoração da gasolina, os preços dos cereais automaticamente sobem, é não entender o problema, diz Aleixo Souza.

Tito Kiliano Kretz, outro atacadista localizado à rua Santos Saraiva, 805, no Estreito, também concorda com as afirmações de Aleixo Souza. Acha que de imediato

os preços dos cereais não sofrerão aumento. Somente uma ou duas semanas depois que foi decretado o aumento da gasolina — disse — é que se poderá fazer deduções — quando o transporte começar a exigir novos preços.

Lindolfo Francisco de Souza, cerealista localizado na avenida São José, 120, em Campinas, comenta que o aumento dos cereais só será sentido quando o sistema de transporte começar a exigir novos preços. E isso — continuou — só acontecerá daqui a quinze ou trinta dias, quando os motoristas solicitarem um novo preço de fretes às transportadoras.

**COHAB/SC**  
COMPANHIA DE HABITAÇÃO DO ESTADO DE SANTA CATARINA

**AVISO**  
**CONCORRÊNCIA PÚBLICA Nº 03/76**

A Companhia de Habitação do Estado de Santa Catarina — COHAB/SC, Sociedade de Economia Mista, registrada na Junta Comercial do Estado sob no. 37.325, CGC no. 83.883.710/0001, e se acha aberta a Concorrência Pública para construção por empreitada global de duzentas e trinta e três (233) casas do Conjunto Habitacional "BELAVISTA II" na cidade de São José, Estado de Santa Catarina.

O Edital contendo os detalhes da presente licitação, encontra-se afixado na Portaria da Sede Social da COHAB/SC, sita à Rua Almirante Lamego no.2 em Florianópolis/SC, à disposição dos interessados, nos dias úteis, no horário comercial de 08:00 horas às 18:00 horas.

As informações pertinentes à Concorrência Pública, serão prestadas no endereço acima, onde igualmente poderão ser adquiridos os Cadernos de Encargos e demais elementos necessários à qualificação prévia das empresas interessadas e à apresentação das propostas.

Florianópolis, 30 de Junho de 1976.  
TELMO RAMOS ARRUDA  
Diretor Presidente

**APLUB**

**PROFISSIONAIS DE VENDA - AGENTE PREVIDENCIÁRIO**

A ASSOCIAÇÃO DOS PROFISSIONAIS LIBERAIS UNIVERSITÁRIOS DO BRASIL — APLUB, com o lançamento do Plano ACIDENTES PESSOAIS que possibilita um benefício de até Cr\$ 1.536.000,00 e ampliação do Plano PECÚLIO REAJUSTÁVEL para até 525 vezes o maior salário mínimo do País, vê-se compelida a aumentar seu quadro de profissionais de venda.

Você que é profissional competente terá uma renda mínima de Cr\$ 15.000,00 mensais.

Entrevistas nos endereços abaixo:  
Florianópolis — Rua dos Ilhéus, no. 8 — C.P. 780  
Lages — Rua Mal. Deodoro, 88 - sala 404

**Caixa Econômica Federal**  
**AVISO**

1 — A Caixa Econômica Federal - Filial de Santa Catarina torna público que está interessada na venda de três (3) veículos, cujas características seguem:  
a - Chevrolet Opala - ano 1971 - placa AA-7936 - motor no. 1J0909-M, pelo preço mínimo de Cr\$ 8.000,00;  
b - Chevrolet Opala - ano 1973 - placa AA-8336 - motor no. M3J0531-M, pelo preço mínimo de Cr\$ 12.000,00;  
c - Chevrolet Opala - ano 1973 - placa AA-8196 - motor no. 3J0614-M, pelo preço mínimo de Cr\$ 19.000,00.

2 — As propostas podem ser feitas por veículo, ou pelo lote inteiro, sendo que, para ambos os casos, o pagamento será à vista.

3 — As propostas, datilografadas e assinadas em duas vias, sem emendas ou entrelinhas, deverão especificar, claramente, o disposto no item dois (2) do presente aviso.

4 — A Caixa Econômica Federal reservase o direito de aceitar qualquer uma das propostas, ou recusar todas, sem qualquer justificativa.

5 — A entrega e abertura das propostas, que devem ser apresentadas em envelopes fechados, serão efetivadas às (15,00) quinze horas, do dia 19/07/76, no auditório da Caixa Econômica Federal - Filial de Santa Catarina, localizado no 6o. andar, à Praça XV de novembro 30, em Florianópolis - SC.

6 — Todo e qualquer esclarecimento será prestado no seguinte endereço: Comissão Permanente de Compras e Contratações - CPC - Caixa Econômica Federal - Filial de Santa Catarina, 3o. andar, Praça XV de Novembro 30, em Florianópolis, no horário das 9,00 horas às 11,00 horas, diariamente.

**SINE**

**UMA PALAVRINHA QUE PODE MUDAR SUA VIDA**

O Sine pode mudar a vida de quem está desempregado e procura uma colocação.

O Sine pode mudar a vida de quem já tem um emprego mas quer um outro melhor.

O Sine pode ajudar as empresas a encontrar os profissionais que precisam.

Você sabe que às vezes alguém procura um emprego mas não consegue. Ou, se já tem um, não encontra outro melhor. Ao mesmo tempo, muitas empresas podem estar precisando de alguém, sem conseguir. O que estava faltando, era um programa que ajudasse a resolver este problema. Foi por isso que o Ministério do Trabalho criou o Sistema Nacional de Emprego-Sine. Que o Governo de Santa Catarina, através da Secretaria do Trabalho e Promoção Social e da Fundação

Catarinense do Trabalho, está agora implantando em nosso Estado. Dentro de mais alguns dias você vai ficar sabendo como participar deste programa, aberto para todos, seja qual for a profissão. O preço? Sua vontade de viver melhor.

**SINE/SC**  
Programa Estadual de Emprego

FUCAT  
ENCURTANDO DISTÂNCIAS



### Aumento da carne está confirmado para amanhã

Arnaldo Duarte, sócio da Preciosa, empresa revendedora em Florianópolis (situada na rua coronel Pedro Demora, 1825, no Estreito) de carne do frigorífico Frigoplân, de Lages, informou ontem pela manhã que não podia dar detalhes sobre o aumento da carne e que este ainda não havia sido estipulado. "Ele será conhecido somente na segunda-feira. Mas mais ou menos o preço aumentará Cr\$ 1,00 sobre o boi em plancha", aos

retalhistas (carne vendida aos açougueiros). Atualmente, segundo Duarte, a plancha aos retalhistas está custando Cr\$ 12,00, e se for confirmado o aumento — amanhã, conforme o sócio da Preciosa — o preço passará para Cr\$ 13,00. E para os consumidores a maiorção será de Cr\$ 2,00. **EM LAGES NINGUÉM SABE** A afirmação de Duarte — sobre o aumento — foi conhecida logo depois que Tere-

zinha Eliete, telefonista da Frigoplân, em Lages, revelou que o diretor da empresa, Osvaldo Pontalti, viajou para Farroupilha ("o que faz toda semana"), e que antes de partir manteve contato telefônico com Arnaldo Duarte. Portanto, assegurou a telefonista, "é só manter contato com o sócio da Preciosa (Duarte) que ele dará todo o detalhe sobre o aumento da carne". Ela também falou com o contador da Frigoplân, Henrique Zanola, mas

este comentou que nada sabe sobre o aumento. O dirigente da Frigoplân seria uma das poucas pessoas que poderiam confirmar o valor do aumento já que a iniciativa partiu dos frigoríficos. Mas com a ausência dele, e a recusa do Arnaldo Duarte em revelar o que conversou pelo telefone, a solução parece ser mesmo esperar a chegada da carne amanhã. E pagar mais caro por ela.



Uma tainha com 5,5 quilos como troféu: a surpresa dos pescadores

O show começa às 21h de quarta-feira, no Clube Doze de Agosto, na avenida Hercílio Luz. A partir de amanhã, segunda, os ingressos estarão à venda. Cerca de 200 lugares serão vendidos a Cr\$ 80,00 porque se situam na frisa, acima da multidão. As outras entradas serão vendidas a Cr\$ 50,00. Serão três mil ingressos a venda. A promoção não é do clube, e de Beto Stodieck. Por isso os sócios pagam igual. Embaixo, no salão, vai haver espaço para quem quiser sentar no chão e cadeiras para os mais comodistas. O palco será feito onde descem as duas escadas no outro lado do salão, em frente à entrada. Como não será um baile ou uma soa, apenas um espetáculo musical, não serão vendidas bebidas alcoólicas. Por que o Doze? Porque Florianópolis não tem outro local para uma apresentação dessas. Colocar num ginásio de esportes seria um assassinato, no teatro outro, porque cabem apenas umas 500 pessoas. A explicação e do promotor do espetáculo, que está prometendo trazer novamente, depois dos Doces Bárbaros, a esguia guru das cocadinhas, Rita Lee. Financeiramente compensa.

## DOCES BÁRBAROS

### Uma festa. Uma alegria. Um show. (Só para quem tem Cr\$ 50,00)



Caetano Veloso

Ha muito tempo um acontecimento musical não era tão badalado no Brasil como as apresentações dos Doces Bárbaros, o conjunto vocal que reúne Caetano Veloso, Gilberto Gil, Gal Costa e Maria Bethânia. Embora quatro astros de sólidas carreiras individuais, sempre estiveram de certa forma próximos e menos que surpresa, a reunião dos quatro traz expectativa pelo resultado. De qualquer forma, para Florianópolis, um programa agradável, já que justamente pela falta de um local adequado a capital tem poucas ocasiões de assistir bons espetáculos. Virão cerca de 20 pessoas. Os quatro mitos, seus empresários, pessoal técnico e os músicos. A banda deverá conter estes músicos: Djalmir Correa (percussão), Tuzé de Abreu/Mauro Senise (flauta e sax), Perinho Santana (guitarra), Arnaldo Brandão (baixo) e Chiquinho Azevedo (bateria). Em São Paulo participou também o Tomaz Improta (piano) cuja vinda não está confirmada. Os Doces Bárbaros estarão aqui pela renda. Fizem, para vir, várias exigências, entre as quais um palco imenso. Quase nada do que exigiram inicialmente sobreviveu, depois de uma viagem que o Beto Stodieck fez ao Rio para "arranjar as coisas". Eles vêm mesmo com o que foi possível conseguir. O palco — menor que o exigido — doado por uma

empresa, a hospedagem doada por outra, a porcentagem do promotor aqui dividida entre vários auxiliares. "Trouxe eles menos pelo dinheiro e mais pela vontade de trazer mesmo". A revista Veja iria dedicar uma capa aos Doces Bárbaros. Mas se a capa foi engolida pelo petróleo de Campos, ficou a reportagem de oito páginas a respeito das carreiras dos quatro músicos. Na revista Ele e Ela um artigo assinado por Caetano Veloso explica a "história de quatro irmãos muito parecidos que subiram pela primeira vez juntos em um palco". As repercussões são grandes, como se não bastasse o enorme aparato promocional da Phonogram, a companhia de discos que detém o contrato dos baianos e que está lançando, como promoção do show, um compacto duplo com quatro músicas de Caetano e Gil. Entre as previsões para daqui a pouco, um álbum duplo: dois elêps com todas as 20 músicas dos Doces Bárbaros. Agora, depois de passar por São Paulo, Campinas e Curitiba (onde fica até hoje), Florianópolis vai ver e ouvir um espetáculo do qual ainda se vai falar por muito tempo. Daqui eles saem para Porto Alegre, Rio de Janeiro, Recife, Salvador, Brasília e Belo Horizonte. O roteiro termina dia 15 de agosto.



Gilberto Gil

### Vale a pena, apesar do preço.

A idéia de reunir os quatro nomes sob um único e passar a realizar um trabalho novo, de grupo, é recente. Havia antes alguns planos mais ou menos nebulosos de reuni-los, para comemorar os doze anos de carreira dos baianos. A idéia inicial teria partido de Maria Bethânia que foi, segundo o empresário Guilherme Araújo, também o maior empenho com a sua agenda sempre carregada. Mas aos poucos as coisas foram se ajustando e estrearam no dia 24 de julho em São Paulo. Houve quem achasse impossível a reunião. Houve quem achasse muito difícil, mas a verdade é que também houve interesse dos quatro, que abdicaram de suas individualidades bem sucedidas para um trabalho de equipe. Eles são, no show, um conjunto vocal alegre e criativo. A definição deles colocaram em letra e música, no próprio show. — Tudo ainda é tal e qual/e no entanto nada é igual/nos cantamos de verdade/e é sempre outra cidade velha. (Os Mais Doces Bárbaros) — Agora não pergunte mais, pra onde vai a estrada. (Fé Cega, Faça Amolada). — Eu não me recordo quanto tempo, mas nós estávamos abraçados e encostados ali há muito tempo. (Eu e Ela Estávamos Ali Encostados na Parede). Caetano, Gil, Bethânia e Gal iniciaram, em 64, fazendo dois shows onde eles cantam juntos. Depois se separaram. Bethânia veio o Carcará. Caetano, Gil e Gal tiveram o Tropicalismo. Daí veio a repressão, em 69. Gil e Caetano foram considerados

perigosos e ficaram 4 meses na cadeia, no Rio, depois dois meses de prisão domiciliar na Bahia e finalmente foram expulsos do país. No exílio, em Londres, os dois tentaram uma carreira internacional. Quando puderam voltar a Gal já tinha dito "Meu nome é Gal". Bethânia foi uma das pessoas que mais se empenhou para conseguir autorização para os dois voltarem. O primeiro filho de Gil, Pedro, nasceu em Londres. Quando voltaram, em 1972, Gil disse uma frase que resumia a disposição a seguir assumida pelos quatro: "Estou interessado em fazer música e não História". A partir daí Gil vai atrás da sua negritude. Caetano faz experiências, se dá mal com Aracá Azul, mas se recompõe com Qualquer Coisa e Joia. Gal se despoja de tudo, fica só a tanga e a voz. Bethânia faz shows depois grava ao vivo em longos pupurris que lhe conseguem um respeitável fa-clube. E hoje, estão juntos como nunca estiveram. Para o público eles realmente nunca estiveram separados. Eram os baianos. Agora são os Doces Bárbaros. E na quarta-feira não esperem preciosismos de técnica vocal ou instrumental, não esperem um espetáculo apocalíptico, não esperem babar de boca aberta diante dos ídolos de jade e platina. Lá estarão quatro amigos, que se reuniram para brincar de ficar juntos. O resultado fica por conta do talento e da amizade deles. Nada mais. A profissão que escolheram, cantar, só pode ser exercida assim, cantando. Juntos, separados. Mas sem deixar — apesar dos pesares — de cantar.

### As músicas do espetáculo

- Deverá ser a seguinte a ordem das músicas no show Doces Bárbaros. Na opinião de Gil, "Os Mais Doces Bárbaros" e "Um Índio" constituem o centro de todo o trabalho. Ali estão as músicas do show com seus autores:
1. Os Mais Doces Bárbaros (Caetano Veloso).
  2. Fé Cega, Faça Amolada (Milton Nascimento — Ronaldo Bastos).
  3. Atraste Uma Pedra (Herivelto Martins).
  4. Um Índio (Caetano Veloso).
  5. Chuckberry Fields Forever (Gilberto Gil).
  6. Gênese (Caetano Veloso).
  7. Taraska Guidon (Wally Salomão).
  8. Eu e Ela Estávamos Ali Encostados na Parede (letra de José Agripino de Paula).
  9. Esotérico (Gilberto Gil).
  10. Eu Te Amo (Caetano Veloso).
  11. O Seu Amor (Gilberto Gil).
  12. Quando (Gal Costa, Caetano e Gil).
  13. Pé Quente, Cabeça Fria (Gilberto Gil).
  14. Como São Lindos os Chineses (Péricles Cavalcanti).
  15. Peixe (Caetano Veloso).
  16. Pássaro Proibido (Maria Bethânia e Caetano Veloso).
  17. São João, Xangô Menino (Gil e Caetano).
  18. As Aiabas (Bethânia).
  19. Mãe Menininha (Dorival Caymmi).
  20. Nós, Por Exemplo (Gilberto Gil).

As músicas são, na maioria, inéditas e novas: a última música é o nome do primeiro show realizado pelos baianos, em 64. A música, segundo Gil, é o "testamento do 'que tem sido o nosso cantar' e uma profissão de fé na continuidade deste canto, na força que une intimamente o canto a aquele que canta. Nós, por exemplo/ nós somos o apenas vozes/ nós somos apenas nós/ por exemplo/ apenas vozes da voz".



Maria Bethânia



Gal Costa

## Guarde este endereço. Ele significa proteção e segurança para você e toda sua família.

Rua Anita Garibaldi, 19  
Conj. 604 - fone 22-0455  
Florianópolis - SC

Este é o endereço da sucursal em Santa Catarina do

MONTEPIO



ASPECIR



CLINI - MED

RUA BAYER FILHO, 156 - FONE 44-0188 (PABX)  
Coqueiros — Florianópolis — SC

### COMUNICAÇÃO

A CLINIMED LTDA — Clínica Médica de Coqueiros — Comunica à sua distinta clientela, a inclusão no seu quadro de profissionais do conceituado ORTODONTOLÓGICOLOGISTA, Dr. ANTÔNIO CARLOS DA NOVA, que atenderá a especialidade, em sua sede, à rua Professor João Bayer Filho no. 156, diariamente.

- Conta, também, com as seguintes especialidades:
- CLÍNICA GERAL — Dr. EGÍDIO MARTORANO NETO
  - ORTOPEDIA — Dr. ARTUR MELO FERNANDES
  - OBSTETRICIA — Dr. EDELAIDO MARCIANO DE SOUZA
  - GINECOLOGIA — Dr. MARTINHO GHIZZO
  - CARDIOLOGIA — Dr. JOÃO GUIMARÃES
  - REUMATOLOGIA — Dr. JAIME BAIÃO
  - Dr. UDOSON PIAZZA
  - UROLOGIA — Dr. REGINALDO PEREIRA OLIVEIRA
  - PEDIATRIA — Dr. WALDEMIRO SILVEIRA FILHO
  - Dr. AYRTON RAMALHO
  - PSIQUIATRIA — Dr. ABELARDO VIANA FILHO
  - DOENÇAS INFECTO-CONTAGIOSAS
  - Dr. OSWALDO VITORINO DE OLIVEIRA
  - SERVIÇO DE RAIOS-X
  - a Cargo da EQUIPE do Dr. VANILDO OZELAME
  - LABORATÓRIO DE ANÁLISES CLÍNICAS —
  - Dr. MIGUEL CHRISTAKIS
  - ATENDE CONVENIÇOS DO IPES — SASSE — MEDSAM — DNOS — CELESC, com hora marcada pelo Fone 44-0188.
  - A DIREÇÃO

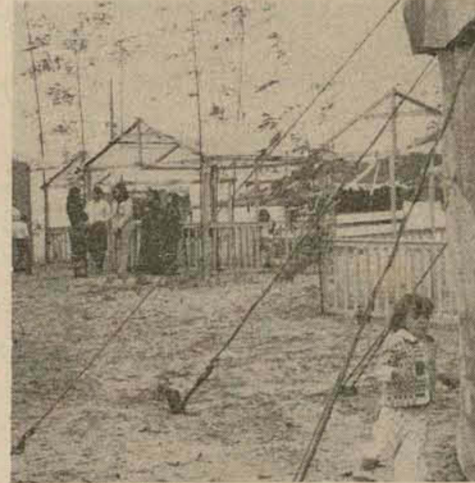

A renda da festa será destinada a construção da igreja



### Tainha: uma semana de festas.

Uma tainha de cinco quilos e meio foi pescada na madrugada de ontem pelos pescadores da Barra da Lagoa, encerrando a época de pesca deste peixe e dando maior atração à festa que ontem mesmo teve início. "Parece que ela veio a propósito. Dezenove homens estavam cercando no escuro e ela veio sem ninguém ver, quando o pessoal botou a mão, deu com a tainha e foi uma festa". Houve quem quisesse pagar 250 cruzeiros pelo peixe, mas eles não aceitaram. Mesmo porque, dividir este dinheiro entre os 19 daria muito pouco. Ela então, após decisão de todos os pescadores da Barra, será apresentada ao Prefeito Esperidião Amin. Quem a encontrou foi Aderbal José dos Santos que fez questão de posar segurando a sua conquista juntamente com os amigos a espesa que dizia fazer questão que a televisão e o jornal mostrassem. "Esta foi a maior safra, ela foi a rainha, pois agora as anchovas entraram e a tainha foi embora, não tem mais caridume". Com mais esta atração, da tainha que veio para a festa, ontem pela manhã estavam sendo ultimados os preparativos, pois mesmo com chuva ela se realizou. Os pescadores acham que a chuva não será forte e hoje às 15 horas as barrquinhas de prendas e pescaria recomencem a funcionar. A noite houve a abertura oficial com a presença de autoridades. A estrada está em boas condições depois do intenso trabalho de sexta-feira e ontem pela manhã quando a Prefeitura colocou po de pedra. "Me ágareli com todos os santos para que a chuva não estrague". Mas um pouco conformado o pescador José, lembra que são oito dias de festa. "Se chover num dia, no outro da para se divertir".

**PESCA** A pesca artesanal continua sendo a atividade principal dos moradores, envolvendo 95 por cento das famílias. "Os pescadores passam mal, pois a pesca está cada vez mais difícil. Este ano, na safra da tainha cada família conseguiu em média uns mil cruzeiros, por dois meses de trabalho". A alimentação básica dos pescadores da Barra continua sendo peixe e pirão d'água, embora a Prefeitura tenha tentado melhorar o padrão alimentar, com a implantação de hortas, baseado na existente no grupo escolar municipal. "Quando eles fizeram o concurso de hortas, o pessoal se animou, pois seriam distribuídos prêmios. Depois que passou, ninguém mais se interessou em plantar". — Até 1952 o pescado era levado para a Lagoa em canoa à vela ou remo, só mais tarde é que passamos a utilizar o motor de popa com baleeiras. Hoje levamos o peixe de caminhão. Quase tudo que é pescado aqui serve para abastecer o mercado consumidor de Florianópolis. Quando sobra vai para outros lugares, mas isso é muito difícil.

**OS MORADORES DA BARRA DA LAGOA** Além da tainha em maio e junho, na Barra da Lagoa os pescadores pegam corvina de julho a setembro, anchova em outubro e novembro e daí em diante até março a pesca é muito variada — pescadinha, sardinha e camarão — este último, de dezembro a março. **O SONHO DO DIRETOR** Ernani Silva, diretor da Escola Municipal da Barra da Lagoa, está em vias de realizar o seu maior sonho: implantar o primeiro grau completo no local. Segundo informou, a Prefeitura já confirmou para o próximo ano a instalação da 5ª e 6ª séries e posteriormente as demais. "O maior problema aqui, é que muitos alunos terminam a 4ª série e deixam de estudar, pois não têm condições financeiras para se deslocar diariamente para o Rio Vermelho, onde existe o 1º grau completo". — Disposmos de um prédio escolar com todas as condições e para implantar as outras séries, basta que seja feito um ajuste no horário dos alunos. Temos atualmente 70 alunos que estudam no Rio Vermelho e cerca de 90 crianças que deixaram de estudar após a conclusão da 4ª série. Temos também hoje 62 estudantes matriculados na 4ª série aqui no grupo da Barra. Esses números são suficientes para que iniciemos já no próximo ano a 5ª e 6ª séries.

### Os moradores da Barra da Lagoa reivindicam:

Atualmente, com mais de dois mil habitantes, a Barra da Lagoa há 40 anos era um recanto da ilha que possuía apenas umas 20 casas, das quais duas ou três eram de alvenaria e as demais de barro e pau-a-pique. A primeira escola, de propriedade do governo, chamava-se "Escola Estadual da Barra da Lagoa" e ensinava apenas a cartilha, até o 3º ano primário.

"Os professores daquela época não eram formados quem dava as aulas eram as pessoas consideradas mais inteligentes aqui". Quem conta isso é Nelson Coelho, cujo pai foi o primeiro diretor da escola. "O transporte da Barra para a Lagoa da Conceição era feito com canoa à vela ou a remo, pois não havia estrada".

— A estrada da Barra foi construída em 68, quando era Prefeito Acácio Santiago e foi revestida com sambaqui; depois é que ligaram a Lagoa com a ponte, construída em 70. A estrada do Rio Vermelho foi construída na mesma época, ligando a Barra com o Norte da Ilha. Agora precisamos de pavimentação para que isso venha melhorar a vida da comunidade.

**SAÚDE E AGUA** No setor de saúde a Barra da Lagoa tem um posto municipal com médico e dentista atendendo três vezes por semana. "Quando alguém fica doente de repente, temos que levar para a cidade e esse serviço é feito por pessoas da comunidade que têm automóvel".

— Aconteceu um fato interessante há uns três anos atrás. Uma senhora que estava para dar à luz, ia ser levada para a maternidade no meu carro. Havia chovido e não deu para subir o Morro da Lagoa e o bebê acabou nascendo dentro do carro. A sorte é que foi tudo bem. Mas isso mostra a dificuldade que já passamos por falta de estradas há algum tempo.

A água que serve a comunidade vem de um poço artesiano de 19 metros de profundidade e geralmente não falta. "Só ficamos sem água quando não tem luz, uma vez que, para encher o reservatório de 30 mil litros, temos que utilizar a bomba elétrica. A rede de água é particular e cada morador paga Cr\$ 10,00 por mês ao proprietário. Com luz só há problemas quando dá tróvada, porque desliga a chave do transformador, mas isso raramente acontece".

A Barra da Lagoa deseja melhores estradas e médicos todos os dias. Precisamos de uma estrada boa, pois todos acham a Barra bonita, mas a maioria não vem aqui por causa da estrada ruim. Ter restaurante não compensa nem no verão, imagine no inverno. disse o proprietário do restaurante Nelson.

— A estrada da Barra foi construída em 68, quando era Prefeito Acácio Santiago e foi revestida com sambaqui; depois é que ligaram a Lagoa com a ponte, construída em 70. A estrada do Rio Vermelho foi construída na mesma época, ligando a Barra com o Norte da Ilha. Agora precisamos de pavimentação para que isso venha melhorar a vida da comunidade.

DR. EDIVAN JAEGER

CLÍNICA GERAL  
Pça. Pereira Oliveira, 12  
Sala 2 — Fone 22-1915



# Tribunal de Justiça

DIRETORIA DE DOCUMENTAÇÃO E PUBLICAÇÕES

DECISÕES DA TERCEIRA CÂMARA CIVIL em 28.06.76.

**APELAÇÕES CÍVEIS**

No. 9.882 - FLORIANÓPOLIS - Apte. Pescaire Costiuc Ltda. Apdo. Adolfo Arnold Filho. Rel. Desa. Thereza Tang - "Negaram provimento. Unânime".

No. 10.896 - FLORIANÓPOLIS - Apte. Transportes Coletivos São João. Apdo. Pedro Lemos Cavalheiro. Rel. Desa. Thereza Tang - "Negaram provimento. Unânime".

No. 10.971 - LAGES - Aptes. Etelvino Moi e sua mulher. Apda. Nadir Arruda de Souza. Rel. Desa. Thereza Tang - "Deram provimento. Unânime".

No. 10.594 - ITAIÓPOLIS - Apte. Stoeberl & Cia. Ltda. Apda. a Fazenda do Estado de Santa Catarina. Rel. Des. Reynaldo Alves - "Negaram provimento. Unânime".

No. 10.937 - FLORIANÓPOLIS - Apte. Isaias Brasil. Apdo. Governo do Estado de Santa Catarina. Rel. Des. Reynaldo Alves - "Negaram provimento. Unânime".

**APELAÇÕES CÍVEIS (MANDADOS DE SEGURANÇA)**

No. 1.236 - FLORIANÓPOLIS - Apte. Malvina Manoela da Conceição. Apdo. Instituto de Previdência do Estado de Santa Catarina (IPESC). Rel. Desa. Thereza Tang - "Negaram provimento. Unânime".

No. 1.245 - MAFRA - Autos remetidos, Juízo de Direito da Comarca. Repte. Irmãos Rocha. Reqdo. Dirceu de Oliveira, Inspetor de Tributos Estaduais da 14a. Inspeção. Rel. Desa. Thereza Tang - "Reexaminando a sentença de primeiro grau, confirmam-na. Unânime".

No. 869 - CONCÓRDIA - Rectes. Júlio Cesar Ribeiro Neves e outros. Recda. a Prefeitura Municipal de Concórdia. Rel. Des. Reynaldo Alves - "Negaram provimento. Unânime".

No. 990 - CURITIBANOS - Recte. Dr. Juiz de Direito, ex-officio. Recda. Pascal & Cia. Ltda. Rel.

Des. Reynaldo Alves - "Deram provimento. Unânime".

**AGRAVOS DE INSTRUMENTO**

No. 810 - SANTA CECÍLIA - Agrte. Sociedade Construtora Triângulo S.A. Agrdo. Valentin Coelho Alves. Rel. Des. Reynaldo Alves - "Negaram provimento. Unânime".

No. 862 - TIMBÓ - Agrtes. Tibério Bertoldi e sua mulher. Agrdo. o Representante do Ministério Público. Rel. Des. Reynaldo Alves - "Negaram provimento. Unânime".

No. 874 - ITAJAÍ - Agrte. Cia. de Seguros Aliança Brasileira S.A. Agrdo. Hen Rodolfo Odebrecht. Rel. Des. Reynaldo Alves - "Deram provimento. Unânime".

DECISÕES DA PRIMEIRA CÂMARA CIVIL em 01.07.76.

**APELAÇÕES CÍVEIS**

No. 11.265 - CAMPOS NOVOS - Apte. Albino Retore. Apdo. Abel Teixeira Malheiro. Rel. Des. Ayres Gama - "Negaram provimento. Unânime".

No. 11.381 - INDIAIAL - Apte. Garantia União de Seguradoras S.A. Apdos. Cia. Boavista de Seguros e Marcato S.A. Rel. Des. Ayres Gama - "Conheceram da apelação e do agravo retido, desprovendo a este e dando provimento, em parte, à apelação, para determinar que os lucros cessantes sejam apurados em execução. Unânime".

No. 9.739 - SANTA CECÍLIA - Apte. Ana Alves Dias. Apdos. José Moreira Leite e outro. Rel. Des. Osny Caetano - "Conheceram dos recursos e negaram-lhes provimento para confirmar a sentença apçada pela sua conclusão, corrigindo-se, porém, a expressão carência da ação, para improcedência. Unânime".

No. 9.782 - SANTA CECÍLIA - Apte. Afonso Ritzmann. Apdos. Otávio de Paula Goetten e sua mulher. Rel. Des. Eduardo Luz - "Negaram provimento. Unânime".

No. 11.670 - ITAJAÍ - Apte. José Medeiros Corrêa. Apdos. Osmar de Souza Nunes e sua mulher. Rel. Des. Eduardo Luz - "Negaram provimento. Unânime".

No. 10.792 - SOMBRIO - Aptes. Maximiano Antonio da Rosa e sua mulher. Apdos. Antonio Inácio Sobrinho e sua mulher. Rel. Des. Eduardo

Luz - "Deram provimento ao recurso para julgar extinto o process, fixados os honorários de advogado em Cr\$ 500,00 (quinhentos cruzeiros). Unânime".

No. 11.494 - CAMPOS NOVOS - Apte. Albino Retore. Apdo. Abel Teixeira Malheiro. Rel. Des. Rid Silva - "Não conheceram do recurso. Unânime".

No. 11.684 - ITAJAÍ - Apte. Comercial Pereira Ltda. Apdo. Ivo Martins dos Santos. Rel. Des. Rid Silva - "Negaram provimento. Unânime".

**APELAÇÕES CÍVEIS (MANDADOS DE SEGURANÇA)**

No. 1.260 - SÃO MIGUEL DO OESTE - Autos remetidos, Juízo de Direito da Comarca. Repte. Francisco Turatti. Reqdo. Prefeito Municipal de São Miguel do Oeste. Rel. Des. Eduardo Luz - "Reexaminando a sentença de primeiro grau, confirmaram-na. Unânime".

No. 1.255 - MAFRA - Autos remetidos, Juízo de Direito da Comarca. Repte. Indústria de Madeiras Guerra Ltda. Reqdo. Inspetor Regional de Tributos Estaduais e Fiscais. Rel. Des. Ayres Gama - "Reexaminando a sentença de primeiro grau, confirmaram-na. Unânime".

No. 1.261 - SÃO MIGUEL DO OESTE - Autos remetidos, Juízo de Direito da Comarca. Repte. Abastecedora São Miguel Ltda. Reqdo. Prefeito Municipal de São Miguel do Oeste. Rel. Des. Osny Caetano - "Conheceram da remessa e reexaminando a sentença de primeiro grau, confirmaram-na. Unânime".

**AGRAVO DE INSTRUMENTO**

No. 858 - TIJUCAS - Agrte. Maria Miranda. Agrdo. o curador dos herdeiros menores de Edu Chaves. Rel. Des. Eduardo Luz - "Deram provimento ao agravo, em parte, para permitir que as partes resolvam a controvérsia pelas vias ordinárias. Unânime".

**EXCEÇÃO DE SUSPEIÇÃO**

No. 23 - LAGES - Excpete. Indústria de Madeiras Borges Ltda. Excpeto. o Dr. Juiz de Direito da 2a. Vara Cível da Comarca. Rel. Des. Rid Silva - "Arquivaram a exceção. Unânime".

Zenon Vitor Bonnassis Filho  
Diretor

## Rotary de Florianópolis empossa nova diretoria e entrega donativos a asilos

O engenheiro Anito Zeno Petry assumiu, na noite da última quinta-feira, em jantar levado a efeito no Restaurante do Florianópolis Palace Hotel, a Presidência do Rotary Clube de Florianópolis, das mãos do sr. Ivo Gasparino da Silva, que dirigiu o clube no último exercício.

O ato contou com a presença do representante do Governador do Estado, capitão João Carlos Formighieri, do Reitor da UFSC, da Presidente do Clube das Soroptimistas, Presidentes de inúmeros Clubes de Rotary e, ainda, de representantes dos Asilos da Soc. Irmão Joaquim, Lar de Zulma e da Soc. Espírita "Obreiros da Vida Eterna", de Campeche, além de grande número de convidados especiais e de rotarianos.

Saudando os presentes, na ocasião, usou da pa-

lavra o rotariano Remaclo Fischer e, despedindo-se da presidência, falou o sr. Ivo Gasparino da Silva, que fez um breve relato sobre a atuação do Conselho Diretor que presidiu, agradecendo, ainda, o apoio recebido de todos os rotarianos.

Na oportunidade, o Rotary Clube de Florianópolis, procedeu a entrega de cheques aos Asilos de Mendicidade Irmão Joaquim, Lar de Zulma e da Soc. Espírita Obreiros da Vida Eterna, oriundos de recursos obtidos na barraca do Clube, instalada na I Feira de Amor ao Próximo, realizada na semana passada.

Desta forma, coube ao Asilo Irmão Joaquim a importância de Cr\$ 17.532,16, enquanto aos outros dois, coube o auxílio de Cr\$ 20.454,17, para cada um.

## CAMINHÕES - MERCEDES - NOVOS - OK CONDIÇÕES EXCEPCIONAIS - PREÇOS DE TABELA

	Valor	Inicial	Ant.	Mens.	Total
1113-LA-Chassi	153.000,00	4.690,00	18.360,00	3.672,00	188.290,00
1113-LA-Bask.	183.000,00	5.590,00	21.960,00	4.392,00	225.190,00
1313 - Chassi	173.000,00	5.290,00	20.760,00	4.152,00	212.890,00
1513 - Chassi	193.000,00	5.890,00	23.160,00	4.632,00	237.000,00
1516 - Chassi	230.000,00	7.000,00	27.600,00	5.520,00	283.000,00
2013 - Truk	225.000,00	6.850,00	27.000,00	5.400,00	276.840,00
60 B-D Chassi 350	115.000,00	3.550,00	13.800,00	2.760,00	141.550,00
1519-Cavalinho	270.000,00	8.200,00	32.400,00	6.480,00	332.200,00
2213-Turbinado	250.000,00	7.600,00	30.000,00	6.000,00	307.600,00

AUTOFINANCIADOS - PARA TODO O BRASIL  
Av. São João, 1086-4o. andar - cj. 407/411  
PBX - 221.8100 - 221.8377 - São Paulo



Painéis · Placas  
Faixas · Silk-Screen

Rua: LEOBERTO LEAL, 221 | Fone: 44.0020  
(BARREIROS)

## DATILÓGRAFA

Empresa de âmbito nacional necessita excelente datilógrafa, com prática em máquina elétrica Olivetti.

Exigimos  
Competência  
Nível Ginásial  
Boa Aparência

Oferecemos  
Semana de cinco Dias  
Assistência Médica  
Salário Compatível

Marcar entrevista pelos fones 22-6588 e 22-6378. Inútil apresentar-se sem as condições exigidas.

## FORENSE NOS ESTADOS CARTÕES DE CRÉDITO Natureza Jurídica - FRAN MARTINS



Apesar de sua expansão por todos os países civilizados, onde seu uso é frequente, os aspectos jurídicos da utilização dos Cartões de Crédito não têm sido estudados nos diversos países que os admitem. Não passam de meia dúzia as obras que, nos vários países, são dedicadas ao estudo especial dos cartões de crédito e, dessas, apenas a metade focaliza aspectos jurídicos de sua utilização. Por outro lado, pouquíssimas são as regras legais concernentes aos mesmos, não havendo, assim, uma legislação especializada sobre eles. Para preencher esta lacuna, o Prof. Fran Martins escreveu uma alentada monografia sobre o assunto. Nela, depois de ser feito o histórico dos cartões, são esses divididos em "Cartões de Credenciamento" e "Cartões de Crédito propriamente ditos", estes distribuídos em "Cartões de Crédito não bancários" e "Cartões de Crédito Bancários". Os vários contratos oriundos da utilização das diversas modalidades de cartões são, na obra, pormenorizadamente estudados, desde aqueles que se referem à concessão dos cartões até os relacionados com a utilização dos mesmos, bem como os oriundos das relações do emissor com o usuário, deste com o vendedor e do vendedor com o emissor. Em apêndice, os projetos brasileiros sobre a regulamentação legal dos cartões de crédito, jurisprudência, modelos de contratos etc.

366 Páginas Encadernado: Cr\$ 100,00. Brochurado: Cr\$ 90,00

Estes e muitos outros livros da EDITORA FORENSE podem ser encontrados nas livrarias de sua cidade. Caso não possuam em estoque, solicitem pelo Reembolso Postal, SEM TAXAS. CAIXA POSTAL 269, RIO.

# Linha Universo 76 O tempero da vida.



A Geral vem acompanhando a felicidade de muita gente há mais de três gerações.

Ela acredita que o importante não é somente a beleza e a qualidade do fogão e sim as pessoas que o usam.

Pensando nestas pessoas, a Geral criou uma linha completa de forno e fogão, todos com acendimento automático: a Linha Universo 76.

São fogões modernos, com detalhes arrojados e apresentados nas cores: branco, azul, vermelho e creme.

Toda a Linha Universo 76 de forno e fogão, já está nos revendedores Geral de sua cidade. Vá até lá e escolha o que você mais gostar.

A Geral tem o fogão certinho para a sua cozinha e para sua felicidade. Linha Universo 76. O tempero da vida.

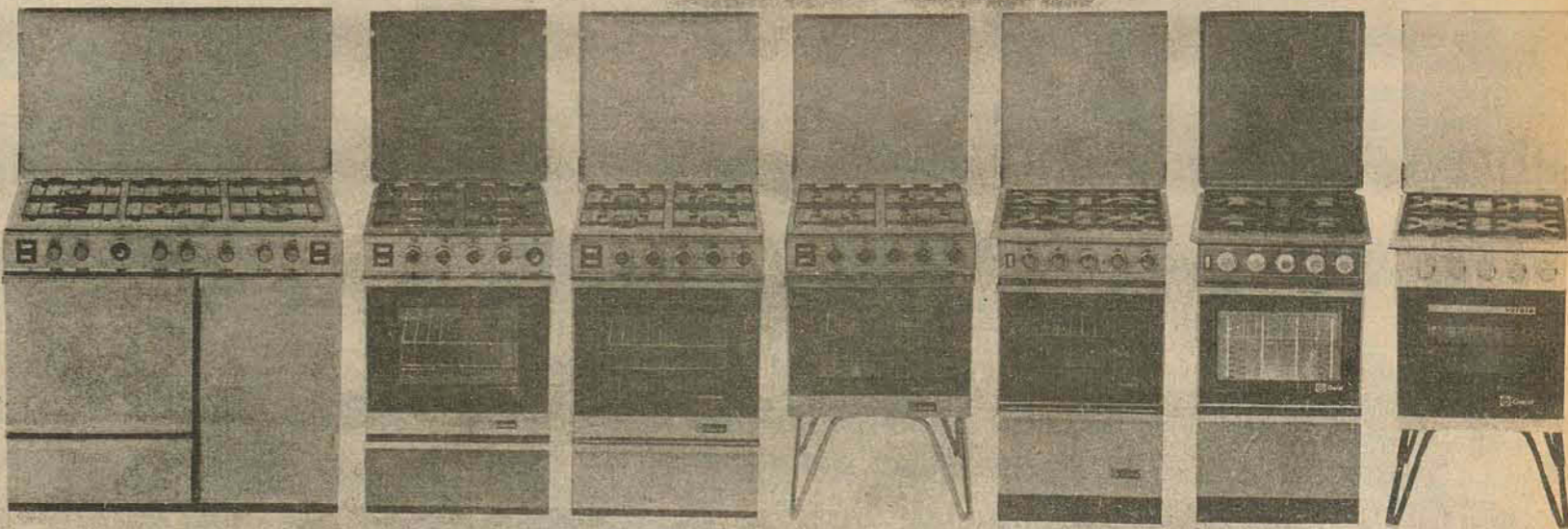
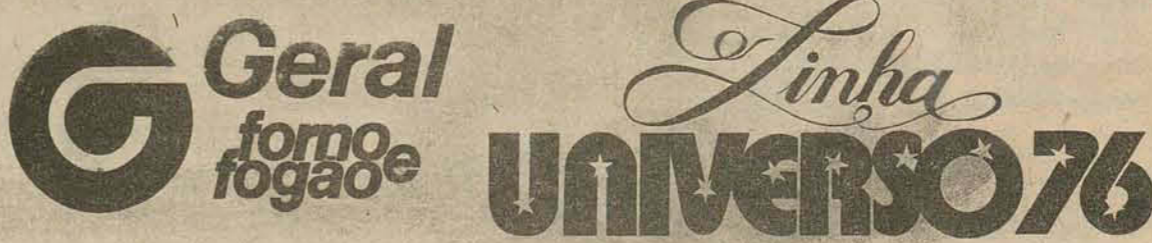

Complementando a linha Supremo, a Geral estará lançando em breve o seu conjunto de fogão de mesa e forno de embutir.



# Filatelismo

Teixeira da Rosa

TRI-CENTENÁRIO DE LAGUNA - Enquanto alguém, de Santa Catarina, deprecia o valor da luta dos lagunenses por um selo condigno com o seu Tri-Centenário, tendo por escudo o Clube Filatélico de Blumenau, um gaúcho, de peito aberto, ou seja com seu nome escrito por extenso, defende o ideal da gente de Brito Peixoto. Vejamos, pois, o que escreveu o dr. Gilberto Centeno Cardoso em sua coluna FILATÉLIA, em o jornal Rio Grande, da cidade do Rio Grande, RS, onde é membro do Clube Filatélico local e desfruta de muita estima e consideração, tanto como filatelista quanto na sua função de jornalista que vem desempenhando com brilho e inteligência sua nobre missão.

Diz o Dr. Centeno: Concordamos integralmente com a opinião do confrade Teixeira da Rosa, publicada no "Estado" e contrária à presença do Farol de Santa Marta no selo comemorativo do Tricentenário da histórica cidade de Laguna. A verdade é que nós, os gaúchos, estamos intimamente ligados aos "lagunistas". Dalí saiu a brava gente que preparou a ocupação do Rio Grande do Sul e o tornou lusitano e, por isso mesmo, levantamos a voz para secundar o protesto de Teixeira da Rosa que é, também, o de todo catarinense de bom senso. Quando se festejou o Bi-Centenário da fundação do Rio Grande, em 1937, tivemos um selo com o efígie do Brigadeiro Silva Pais. Imaginem os leitores se na época colocassem, para assinalar esse evento, o Farol do Santa, o de São Cristóvão Pereira ou o de Itaipuan. Seria uma "piada" destituída de qualquer senso de humor. Laguna, na sua história, tem

figuras notáveis e na sua gênese vamos encontrar muitos heróis que, também, são nossos, pois percorreram os nossos campos, e galgaram as nossas serrarias norteadas, depois de cruzarem o Mampituba. Que a EBCT volte atrás! Que não se cometa escárnio à brava gente de Laguna, de Santa Catarina e, também, do Rio Grande do Sul." Ao Dr. Centeno Cardoso, pelo seu engajamento no assunto, o obrigado dos filatelistas catarinenses, em sua maioria.

BI-CENTENÁRIO DOS ESTADOS UNIDOS - Dia 4 de julho ocorrerá o 2o. Centenário dos Estados Unidos da América. Como parte das comemorações houve uma Exposição Filatélica Internacional denominada da INTERPHIL-76, no período de 29/5 a 6/6. Conforme já tivemos ocasião de frisar nesta coluna, a Comissão Organizadora da Interphil não considerou devidamente nosso país, a começar por não haver nomeado brasileiros em número suficiente para atuarem como juizes, embora houvesse distinguido outros países. Lá na Pensilvânia, por desinteresse da Comissão, as mais belas e completas coleções de selos clássicos brasileiros não se farão presentes. A filatélica brasileira deixará de expôr o que possui de melhor e os esforçados colecionadores deixarão de ver aumentado o número de seus prêmios.

A República de San Marino irá comemorar o bi-Centenário com a emissão de um selo alusivo aos festejos comemorativos, emitido dia 29/5. Ditos selos estampam o Capitólio (Washington), a Estátua da Liberdade (N.York), e o Independence Hall (Filadélfia). A impressão desses selos de 70,18 e 15 cents esteve a cargo de uma

impressora suíça. Francisco Crestana, que fez parte da Mesa do Juri da Exposição referida, regressando da Pensilvânia, nos diz, através de sua brilhante coluna do dia 20/6, no Estadão (não obstante nossas considerações acima), que a Interphil constituiu-se um memorável "show de filatélica".

R.E.F.I. EM ATIVIDADES - Com o modesto e incomum título de REFI funcionam no Rio de Janeiro, honrando a filatélica, agrupamentos de destacados filatelistas que se empenham em realizar as mais variadas atividades que atendem tanto a adultos quanto a juvenis, de modo muito especial a estes. E hábito da REFI festejar filatelicamente o DIA DE SANTO ANTONIO e o faz com fogueiras de inigualável entusiasmo filatélico. Vejamos como o Dr. Décio Eliseo de Avelar Palma se referiu a última festa efetuada: "Em comemoração ao dia de S. Antônio, patrono da REFI, foi realizada uma Assembleia comemorativa em sua sede de Ipanema (Rio), presidida pelos Generais Euclides Pontes e Luiz Gonzaga Valença de Mesquita. A Sra. Marly Arruda, Chefe-Gerente da Agência dos Correios de Ipanema, inaugurou o carimbo de S. Antônio, desenhado pela Sra. Eva Maria de Oliveira, estando presentes também a Presidente da Assessoria Filatélica da DR-RJ, Maria Rita Rodrigues Alves, a Sra. Cloris Leda Nascimento que foi muito parabenizada, pois aniversariava, Diretores da REFI e 97 filatelistas que receberam a benção do Frei Serafim Tonin, quando foram distribuídos os pãezinhos e as respostas do Santo a todos os presentes. Isto vim a saber em conversa amistosa com o General Valença de

Mesquita, leitor assíduo do J.P. que espera que os filatelistas de Petrópolis estejam presentes ao I Encontro Nacional de Filatélica que será realizado no dia 13 de junho, no Rio, das 8 às 20 horas, na sede da REFI".

- Referido Encontro foi realizado, com sucesso, marcante no dia e horas fixados. "Com 82 expositores, sendo 18 juvenis, foi encerrada a Exposição Nacional da REFI, reunindo 358 pessoas, nas 3 Assembleias realizadas. (Extr. do Boletim da REFI, no. 3,76). A seguir, as atividades da REFI programadas para os meses de julho e agosto de 1976: "Julho - Dias 12 à 30 - Realização do III Curso de Filatélica Infanto-Juvenil da REFI-JUV, com duas aulas nas tardes das 2as, 4as, e 6as. feiras, para os que se inscreveram, dentre os nossos 1.935 sócios juvenis. Serão distribuídos prêmios e material filatélico aos inscritos na AULA INAUGURAL FESTIVA, dia 12 e na ASSEMBLÉIA DE ENCERRAMENTO haverá entrega de DIPLOMAS DE CONCLUSÃO DE CURSO, dia 30.

As aulas serão dadas pelos Exmos. Srs. Professores de Filatélica: - Dr. MÁRIO BRANCO, LIA ESTEVES DE AZEVEDO, IBRAHIM CONTINESTINO E ISRAEL GERSHON DOKTOR-CZYK. Agosto - Duas 9 a 16 - Realização da "REFI-JUV-76" - Exposição Infanto Juvenil da REFI-JUV no ano de 1976. Assembleia Inaugural e de Encerramento, respectivamente nos dias 9 e 16; no 1o. com o lançamento do carimbo comemorativo de execução da retratista EVA MARIA DE MESQUITA OLIVEIRA, lançado sobre os envelopes do evento e no 2o., com a distribuição de medalhas aos melhores classificados e diplomas a todos os participantes".

# Close



A Segunda agora é rotativa, com Dois Programas Alternados:

- 1- Carta na mesa, um especial jornalístico com MINOCARTA
- 2- EMERGÊNCIA! um grupo de homens sempre alerta em defesa da comunidade.

## NESTA SEGUNDA:

Estréia de Carta na mesa. Tema: O Brasileiro e a Mulher participando DANUSA LEÃO, FLAVIO RANGEL, NADIR FERNANDES, JECE VALADÃO, EVA WILMA, MARINA MONTINI, DAVID CARDOSO, PLINIO MARCOS, CLODOVIL, JOSÉ A. GAIARSA.

Nesta 2ª - 9 da noite, em cores TUPI, SEMPRE UM PROGRAMA DIFERENTE.

## DEPOIMENTO

Berta Zimmel reapareceu nas novelas, depois de um bom tempo afastada e com seus interesses voltados totalmente às atividades no teatro. Agora ela é Berenice de "Os Apóstolos de Judas".

- Acredito que pouquíssimas vezes, um ator tem a oportunidade ou o interesse de descer verticalmente sobre uma personalidade ou um problema. No momento eu sou a Berenice, uma professora primária, que, como tantas que existem por aí, se defronta com uma vida bastante sacrificada. Acredito que, pela primeira vez, essa profissão está sendo focalizada com tanto realismo na televisão. Berenice é a própria representante de milhares de criaturas, que, diariamente, lutam pela educação de crianças e adultos, mas nunca tendo uma recompensa à altura.

Para a criação deste personagem,

Berta conversou muito com o autor Geraldo Vietri. Juntos fizeram pesquisas e, inclusive, chegaram a visitar várias escolas paulistas para a composição ideal do personagem.

-Com este papel que ainda estou desenvolvendo, o cotidiano me tem auxiliado bastante. Ele é real e talvez com esse trabalho, Vietri e eu estejamos fornecendo novos caminhos para o encontro de uma solução, nem que seja a longo prazo.

Em Berenice, sobram o afeto, o carinho e a compreensão, muito comuns na maioria das professoras. Ela também procura levar a vida restrita, cheia de sacrifícios e sente a impossibilidade de um voo maior para dentro da Educação, não por sua culpa, mas pelos problemas que encontra em tudo que a rodeia.

# DESTAQUE

Sem maiores explicações, Marina (Márcia Maria) desmancha repentinamente seu noivado com Judas (Jonas Mello), provocando a maior "dor de cotovelo" no apaixonado feirante. Marina agora vai usar dos mais diversos recursos, para conquistar o coração do seu patrão, William Taylor (Wilson Frago).  
o0o

Aconteceu na última sexta-feira, às oito da manhã, na Igreja Santa Rita de Cássia, São Paulo, o casamento de Katherine (Kate Hansen), para a novela "Os Apóstolos de Judas". Esta cena faz parte de um sonho, onde o noivo não aparece para a cerimônia.  
o0o

Carlos Zara, Eva Wilma, Enio Gonçalves e Jonas Mello receberam o troféu "Personalidade 75" pelos trabalhos que realizaram na televisão no ano que passou.  
o0o

Cayon Gadia e Carlos Alberto da Nóbrega estão respondendo pela chefia da Divisão de Shows da Tupi. Cayon fica com o musical e Carlos Alberto com o setor de humorismo.



Júlio Cesar Kirchof é uma pessoa que impressiona pela sua determinação, boa vontade e desejo de executar suas tarefas da maneira mais perfeita possível. Técnico em eletrônica, Júlio é quase um cientista. Daqueles que costumam navegar no âmago das coisas, para descobri-lhes o fundamental. Na Avenida Hercílio Luz, 241, Júlio tem um laboratório técnico. Ali, ele aperfeiçoa as cores e o som de aparelhos de televisão. Nas mãos de Júlio, um receptor de TV vira uma obra de arte. Fica com as cores reais, que todos procuram. Se você quiser uma prova, entregue o seu aparelho ao Júlio. Você descobrirá o que é um trabalho perfeito.

## S.A. Mineração de Amianto

AV. BRIG. LUIZ ANTONIO, 2344 - 7.º ANDAR - TEL: 288-7211

### TÉCNICO EM MINERAÇÃO

Admitimos para residir em nossa Mina de CANA BRAVA, no interior do Estado de Goiás, elemento com curso técnico em mineração e experiência de no mínimo 4 anos para assumir o cargo de Assistente do Chefe de Extração.

OFERECEMOS: Salário compensador, residência no local de trabalho, assistência médica-dentológica e hospitalar extensiva aos dependentes e facilidades para a prática de esporte (inclusive natação).

OS CANDIDATOS DEVERÃO ENVIAR "CURRICULUM VITAE" AO ENDEREÇO ACIMA - SÃO PAULO - SP - A/C Depto. de Seleção de Pessoal.

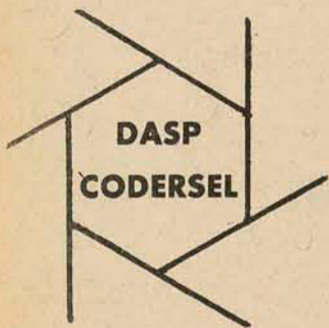

## TÉCNICO DE SEGUROS ENGENHEIRO FLORESTAL

### CONCURSOS PÚBLICOS

PROVA: Dia 11 de julho de 1976 às 09,00 horas.  
LOCAL: ESCOLA TÉCNICA FEDERAL DE S.C.  
AV. Mauro Ramos, 150  
FLORIANÓPOLIS - SC.

#### RECOMENÇÕES:

- a) Comparecer com 30 minutos de antecedência.
- b) Apresentar-se com Cartão de Identificação, Documento de Identidade e caneta esferográfica.

NÃO HAVERÁ, SOB HIPÓTESE ALGUMA, SEGUNDA CHAMADA PARA A PROVA.

## FUNDAÇÃO TUPY S/A

JOINVILLE - SC.

# PROJETISTAS

Os selecionados desenvolverão suas atividades no Departamento de projetos de ferramentais de Fundação elaborando projetos de caixas de machos, moldes e sistema de alimentação.

Requisitos: 2o. grau com 2 anos, ou 1º grau com 4 anos de experiência em cargo similar.

Oferecemos ótimos salários e grande perspectiva de desenvolvimento profissional, além de todas as vantagens sociais de uma grande empresa.

Os interessados deverão procurar o Depto. de Recrutamento e Seleção de Pessoal, a rua Albano Schmidt, 3400 de 2ª às 6ªs, feiras no horário comercial, ou enviar curriculum vitae aos endereços de "R & S" - Caixa Postal D-019 - Joinville - SC.

Outras informações: Fone 22-1000 - ramal 421 - Joinville

Empresa internacional em fase de expansão necessita admitir os seguintes profissionais, para a sua Filial em Florianópolis:

## CHEFE DE CONTROLES ADMINISTRATIVOS

Com os seguintes requisitos:

Escolaridade: 2o. ciclo completo ou nível universitário (desejável)  
Experiência mínima de 3 anos em função similar em empresa de médio ou grande porte e conhecimentos nas áreas de Crédito e Cobrança, Faturamento, Controles Internos incluindo estoques, Orçamento e Pessoal.

## CHEFE DE CONTROLE DE EQUIPAMENTO, FATURAMENTO E CRÉDITO E COBRANÇA

Com os seguintes requisitos:

Escolaridade: 2o. ciclo completo  
Experiência mínima de 2 anos em empresa de médio porte e conhecimentos específicos em

Controle de Equipamento (Movimentação de Equipamentos, Transportes e Frete e Cadastro de Clientes), Faturamento e Crédito e Cobrança (Análise e Programação de Cobrança, Controle de Valores, Concessão de Crédito e Contatos com Órgãos Públicos).

Oferecemos possibilidades de encarecimento profissional e seguro de vida em grupo. Os interessados deverão enviar Curriculum-Vitae detalhado contendo as pretensões salariais para a portaria deste Jornal sob o no. 550.



# PRÓ-MÚSICA



**PRÓ-MÚSICA**  
CANARINHOS DE PETRÓPOLIS próximo espetáculo da Pró Música.

O CORO DOS MENINOS CANTORES DE PETRÓPOLIS, chamado popularmente de "Canarinhos de Petrópolis" fará sua primeira apresentação em nossa cidade, o que se dará nos próximos dias 14 e 15 do corrente, encerrando assim a primeira fase da atual temporada de concertos da Pró Música de Florianópolis.

Projetou-se o Coro dos Meninos Cantores de Petrópolis no cenário artístico do país, recebendo a admiração do público e o aplauso da crítica. Ainda hoje, apresenta-se em concertos e recitais nos mais variados lugares, como o Teatro Municipal do Rio de Janeiro, Televisão e salas de concertos. Tem gravado discos e, por sua atividade artística, goza de "renome e prestígio nacional" segundo expressão do Conselho Federal de Cultura.

na comemoração do 20 aniversário, os Canarinhos de Petrópolis brindaram o povo de sua cidade com o STABAT MATER de Pergolesi, e nos 25 anos, cantaram a MISSA PA-PAE MARCELLI, de Palestrina.

Em 1974 cantaram em Brasília para o Presidente Geisel que os aplaudiu com entusiasmo. Ao fim do mesmo ano empreenderam uma excursão à Europa, recebendo em toda parte a simpatia do público e o aplauso da crítica.

O conjunto inicia sua "turnê" especial em Santa Catarina, na cidade de São Bento do Sul, dia 6 do corrente; em seguida, dia 7, se apresenta em Joinville; dia 8 será em Rio do Sul; dia 12 em Criciúma; e dias 14 e 15 em Florianópolis.

Além desses compromissos, fará algumas exibições especiais, tendo em vista Frei JOSÉ LUIS PRIM, regente do Coro, ser catarinense. Os recitais extraordinários serão realizados em Ituporanga, dia 10, Sto. Amaro da Imperatriz, dia 11, e Forquilha, dia 12, em Missa Vespertina.

INGRESSOS - As entradas para os concertos em nossa cidade, poderão ser adquiridos já a partir de 2a. feira, dia 5, nos seguintes postos de venda: JANE MODAS, à rua Padre Miguelinho, 33 (em frente ao cine São José) e TECIDOS TUFFI AMIN à rua Felipe Schmidt,

## CAPPELLA ACCADEMICA DE GRAZ

O concerto de quarta-feira, a cargo da Cappella Accademica de Graz, atraiu um grande público, que lotou o Teatro Álvaro de Carvalho. Os bravos rapazes e moças, liderados por seus mestres do Conservatório da Universidade de Graz, executaram um programa assaz variado e de considerável dificuldade técnica. Na primeira parte ouviu-se Vivaldi bastante sóbrio, mas de boa clareza e equilíbrio. Paul Hindemith (circos peças para orquestra) foi, sem dúvida, a obra de mais rendimento musical, além de se adequar admiravelmente à sonoridade algo áspera da orquestra.

O concerto do pouco conhecido Mauro Giuliani, para violão, foi pouco mais que suficiente para destacar a limpida técnica de Marga Bauml, não apresentando o mínimo interesse musical.

Na segunda parte tivemos a grande revelação do Celista Florian Kit no Concerto de Boccherini. Grande sonoridade, boa técnica, perfeita afinação, além de grande ânimo que dominaram a obra do começo ao fim, fizeram da interpretação do concerto o momento mais grato ao público.

A "Serenade" de Antonín Dvorak, de considerável dificuldade técnica, constituiu o maior desafio para o conjunto de Graz. Algumas indecisões rítmicas e carência de dan, mas, no conjunto, uma execução merecedora dos calorosos aplausos do público comovido.

22. PLATÉIA - Cr\$ 30,00  
BALCÃO - Cr\$ 15,00.  
CURSO DE FLAUTA DOCE

Encerrou-se na última terça-feira, dia 29 de junho, o Curso de flauta doce iniciado em abril, sob a competente direção de JORGE HIRT PREISS, professor da Escola Superior de Música de Blumenau e fundador do STUDIO DE MÚSICA ANTIGA.

O professor Preiss desenvolveu um programa de teoria e exercícios, visando a formação de um conjunto musical que deverá funcionar de modo permanente em Florianópolis.

Dado o entusiasmo e o interesse dos participantes, mais outro curso de flauta doce será realizado a partir de outubro próximo.

A promoção foi do Departamento de Extensão Cultural da UFSC.

**CONCORDAMOS COM O SR. JOÃO DAGOBERTO RATH QUE O MANUSCRITO REPRODUZIDO DEVE TRATAR-SE DE CÓPIA E NÃO COMPOSIÇÃO DO MÚSICO PERNAMBUCANO DO SÉCULO XVIII, POIS ALÉM DE SER UMA CONHECIDA COMPOSIÇÃO DE CANTO GREGORIANO, NENHUM COMpositor DO BARROCO ESCREVERIA MÚSICA NAQUELA NOTACÃO'**

FLORIANÓPOLIS - SC  
em 02 de junho de 1976.

Senhor (a) Articulista,

Na edição de domingo último, dia 30 de maio findo de O ESTADO, página 22, Seção PRÓ-MÚSICA - Desleixada, vem estampado um artigo intitulado ABRINDO O SAC e que nos traz os rítmicos subsídios sobre a música erudita antiga composta e executada no Brasil de antanho.

Sob todos os aspectos louvável o mencionado conteúdo, e que afirma uma verdade: mesmo antes do Padre José Maurício já se compunha música neste país.

Todavia, cabe um reparo: o "fac-símil" estampado e que, em função do texto induz a crer que a composição seja de autoria de Splanger (?) Aranha (manuscrito de Splanger Aranha, músico pernambucano do século XVIII) quando muito, poderá ser uma cópia manuscrita, isso sim. Jamais uma composição do mencionado. Porque, trata-se de parte integrante do "responso" das missas em "canto-chão" (missas gregorianas), executadas ainda nos dias de hoje e seu autor sendo desconhecido. Mas, que poderia ter sido, talvez, Guido D'Arezzo (Guido d'Arezzo - século XI), introdutor das pautas de quatro linhas.

Pica aqui a observação, que, não por sombras, deseja tirar o mérito da PESQUISA.

Atenciosamente:

João Dagoberto Rath  
Rua Felipe Schmidt, 119  
tel. 22-0670

## cinema

Darci Costa

Cecomtur 2 - 4 - 7,45 - 9,45 A VOLTA DA PANTERA COR DE ROSA, de Blake Edwards, com Peter Sellers, Catherine Schell e Christopher Plummer. Censura 5 anos.  
São José 1,30 - 3,45 - 7,45 - 9,45 TERREMOTO, de Mark Robson, com Charlton Heston, Ava Gardner - 16 anos.  
Ritz 10hs. SE A MINHA CAMA VOASSE - 5 anos. 2hs. AS FAÇANHAS DE HERCULES - 10 anos. 4 - 7,45 - 9,45 - MANDINGO, de Richard Fleischer, com James Mason, Susan George, Perry King. 18 anos.  
Coral 2hs. CONFUSÕES POR TODOS OS LADOS - 14 anos. 4 - 8 - 10hs - OS INOCENTES DE MÃOS SUJAS, de Claude Chabrol, com Romy Schneider, Rod Steiger. Censura 18 anos.  
Roxo 2 e 8hs. O TESOURO DOS TUBARÕES, com Cornel Wilde 18 anos. INVESTIGAÇÃO PERIGOSA, com Michael Moriarty.  
Jalisco 2hs. A ODISSÉIA DOS MONSTROS - 10 anos. 4 - 7,30 - 10hs - UM ESTRANHO NO NINHO, de Milos Forman, com Jack Nicholson, Louise Fletcher. 16 anos.  
Glória 2hs. SE A MINHA CAMA VOASSE - 5 anos. 4 e 8hs. OS RITOS SATÂNICOS DE DRÁCULA - c/Christopher Lee LADY KARATE - 18 anos.  
RAJÁ 2hs. ASSIM NASCE UM HOMEM - 14 anos. 5 e 8 horas. O PESADELO SEXUAL DE UM VIRGEM - 18 anos.

# IDORT

Representante do World Council of Management (CIOS)

## CURSO DE ENGENHARIA ECONÔMICA

Curso dirigido a Engenheiros, Economistas e Administradores de Empresas.  
INÍCIO: 8 DE JULHO DE 1976  
- Enfatiza Métodos e Técnicas para determinar a viabilidade econômica de Projetos, Técnicas e Sistemas;  
- Apresenta uma notação simplificada e funcional para desenvolver e aplicar Fórmulas de Juros;  
- Fornece um método generalizado para avaliar Alternativas Múltiplas com ou sem restrições orçamentárias;  
- Trata a Tomada de Decisões sob condições de Incerteza, Estimativas, Análise de Análises de Decisão e Tomada da Decisão;  
Será realizado em Criciúma. Inscrição telefones 33-2071 e 33-2081 Criciúma.

# Novos lançamentos da CIMO, para quem exige o melhor.



Salas de jantar.  
Um modelo para cada gosto.  
Modernas, clássicas ou rústicas.  
Conheça as linhas da Cimo.  
Você vai adorar.

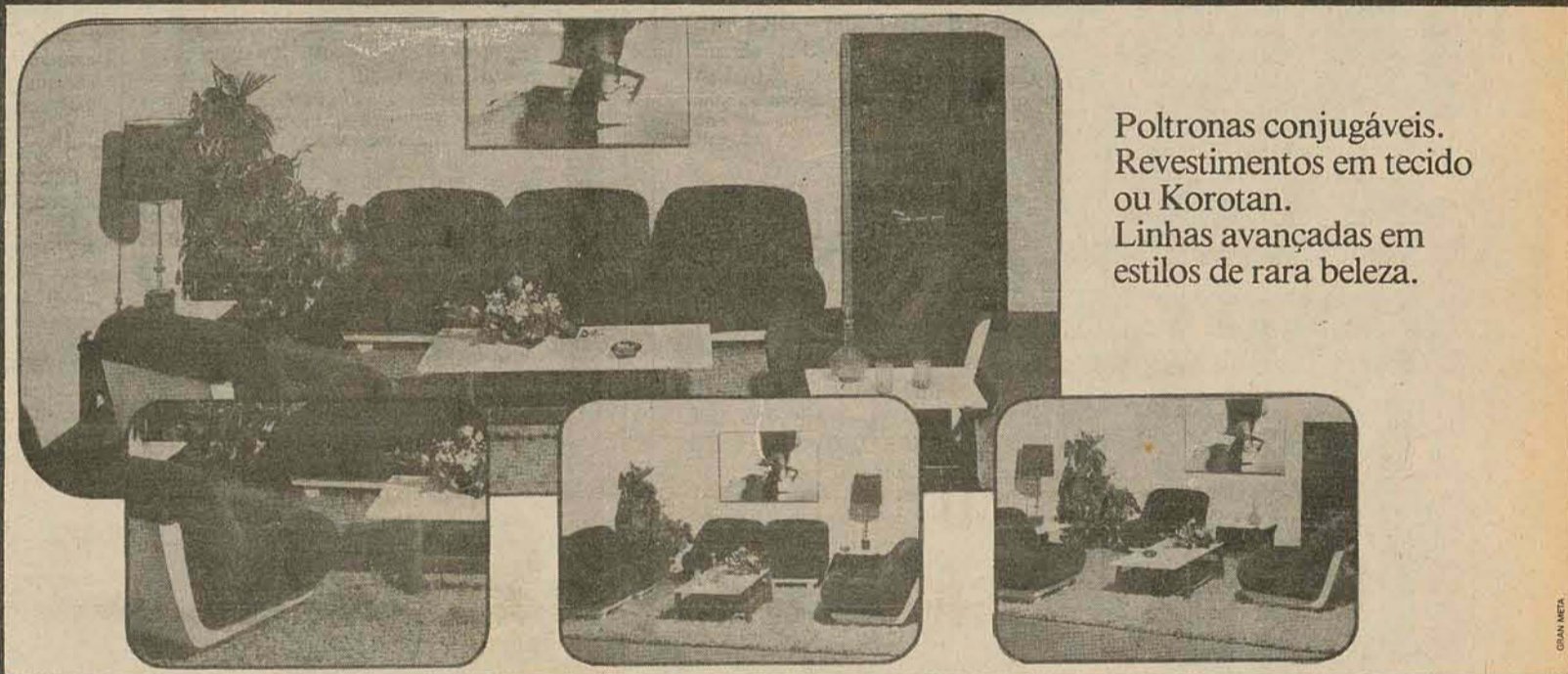

Poltronas conjugáveis.  
Revestimentos em tecido ou Korotan.  
Linhas avançadas em estilos de rara beleza.

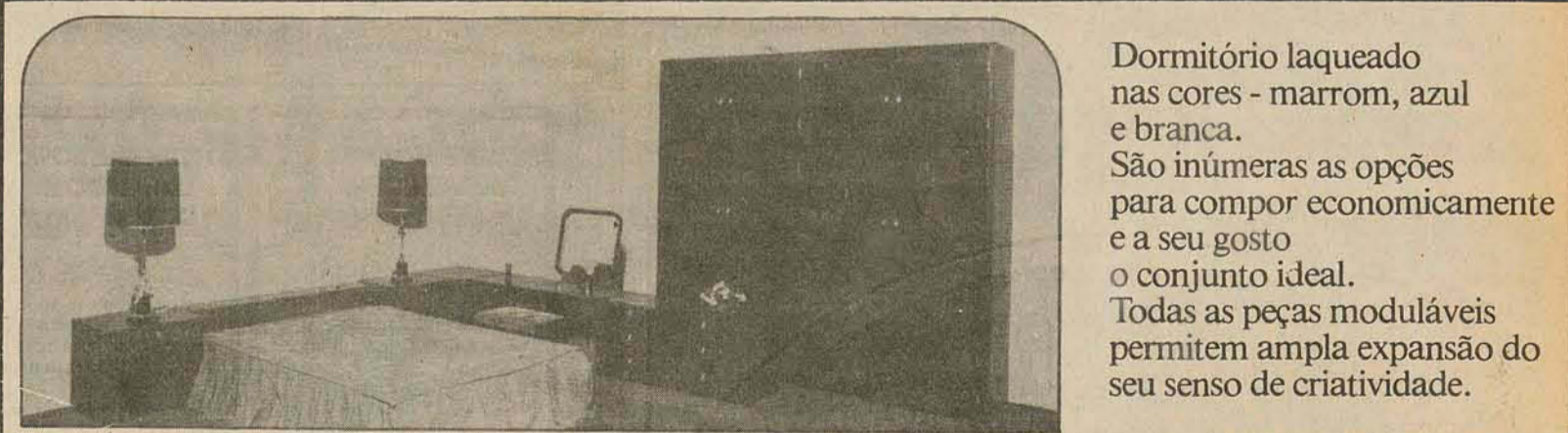

Dormitório laqueado nas cores - marrom, azul e branca.  
São inúmeras as opções para compor economicamente e a seu gosto o conjunto ideal.  
Todas as peças moduláveis permitem ampla expansão do seu senso de criatividade.



Modulados Vogue. Estantes e armários embutidos.  
O que você mais gosta é a sua imaginação.  
Idéias "móveis". Muita personalidade.  
Montagem imediata.

Na hora de escolher os móveis para a sua residência, exija o melhor! Exija CIMO, onde você encontra os móveis que transformarão todos os recantos de sua casa, em ambientes acolhedores e aconchegantes e no estilo que você quiser: moderno, clássico ou rústico.  
Venha conhecer ainda hoje os novos lançamentos da CIMO para dormitórios, salas e livings, que reúnem qualidade, beleza e funcionalidade.  
Exija o melhor para a sua residência.  
Exija CIMO.

**MÓVEIS CIMO**  
Rua Jerônimo Coelho, 5 Florianópolis.  
Fones: 22-2777/22-6100/22-6867

## Cinofilia

KENNEL CLUB FLORIANÓPOLIS  
GRANDE EXPOSIÇÃO CANINA INTERNACIONAL, DIAS 17 e 18 de JULHO NAS DEPENDÊNCIAS DO LAGOA IATE CLUB:

O Kennel Club Florianópolis tem o prazer de convidá-lo(a) para as seguintes EXPOSIÇÕES:

1. EXPOSIÇÃO INTERNACIONAL DE TODAS AS RAÇAS
2. EXPOSIÇÃO ESPECIALIZADA DA RAÇA BOXER ALEMÃO
3. EXPOSIÇÃO ESPECIALIZADA DAS RAÇAS COCKER SPANIEL INGLÊS E AMERICANO
4. EXPOSIÇÃO ESPECIALIZADA DA RAÇA DOBERMANN
5. SHOW DE CLASSES

JUIZES DA EXPOSIÇÃO:

1. EXPOSIÇÃO INTERNACIONAL - Dra. HILDA DRUMOND
2. EXPOSIÇÃO ESP. DA RAÇA BOXER ALEMÃO - Dr. HUDO DRUMOND
3. EXPOSIÇÃO ESP. DAS RAÇAS COCKER - Dr. EUGÊNIO HENRIQUE PEREIRA DE LUCENA.
4. EXPOSIÇÃO ESP. DA RAÇA DOBERMANN - Dr. ROBERTO CAMPOS DUHA
5. SHOW DE CLASSES - Dr. EUGÊNIO HENRIQUE PEREIRA DE LUCENA

ESQUEMA DA EXPOSIÇÃO:

17 de julho - Sábado - 14.00 horas

PISTA No. 1 - EXPOSIÇÃO INTERNACIONAL DE TODAS AS RAÇAS:

Julgamento dos seguintes grupos: 1o., 3o., 4o., 5o., 6o., 7o., 9o. e 10o.

PISTA No. 2 - EXPOSIÇÃO ESPECIALIZADA DA RAÇA BOXER ALEMÃO

PISTA No. 3 -

EXPOSIÇÃO ESPECIALIZADA DAS RAÇAS COCKER SPANIEL INGLÊS E AMERICANO - SANTA CATARINA COCKER SHOW

18 de julho - Domingo - 09.00 horas

PISTA No. 1 - CONTINUAÇÃO DA EXPOSIÇÃO INTERNACIONAL DE TODAS AS RAÇAS: Julgamento dos seguintes grupos: 8o. e 2o.

PISTA No. 2 - EXPOSIÇÃO ESPECIALIZADA DA RAÇA DOBERMANN

PISTA No. 3 - "SHOW DE CLASSES" - Serão julgados, por grupo, extra exposição, sem súmula, com distribuição de troféus aos cães vencedores das classes da EXPOSIÇÃO INTERNACIONAL DE TODAS AS RAÇAS: Filhote, Novíssimo A, Novíssimo B, Júnior A, Júnior B. A seguir dentro do critério acima, será julgado, também com premiação, o MELHOR ABSOLUTO DE CADA CLASSE. Lembramos aos senhores expositores que, se tratando de EXPOSIÇÃO INTERNACIONAL, a mesma

será julgada em 10 grupos, conforme regulamentação da F.C.I.

INSCRIÇÕES:

ENCERRAMENTO: as inscrições encerrar-se-ão, impreterivelmente, às 24 horas do dia 09 de julho.

LOCAL: sede do KCF localizado à Rua Anita Garibaldi no. 19 - Sala 104 - Ed. Centro Executivo Miguel Daux - Caixa Postal no. D-83 - Fones (0482) 22-0455/22-0412/22-0623/ ramal 104.

TAXAS: Para cada Exposição foram fixadas as seguintes taxas:

- 1o. cão ..... Cr\$ 100,00
- 2o. cão do mesmo proprietário ..... Cr\$ 90,00
- 3o. cão do mesmo proprietário ..... Cr\$ 80,00
- 4o. cão do mesmo proprietário ..... Cr\$ 70,00
- 5o. cão do mesmo proprietário ..... Cr\$ 60,00
- 6o. cão e demais do mesmo proprietário Cr\$ 50,00

As taxas supra mencionadas vigorarão para os associados do K.C.F. e demais clubes filiados ao BKC, desde que estejam quites com o 1o. semestre de 1976. Não sócios e sócios em débito pagarão as taxas em dobro.

PAGAMENTO: Será no ato da inscrição. As inscrições enviadas por pessoas ou clubes do Interior e dos Estados, deverão vir acompanhadas de cheques pagáveis em Florianópolis, e devidamente assinados pelos interessados. O KCF não se responsabilizará por inscrições não pagas.

TROFÉUS: Além dos troféus normais das Exposições, serão distribuídos os seguintes: Melhor Handler - Clube de Maior Representatividade (excluído o KCF)

HOTEIS: O KCF poderá efetuar reserva de hotéis que aceitam cães, próximo ao local da Exposição, em agradáveis praias da ilha. O pedido de reserva poderão ser feitos juntamente com as inscrições. Para este importante evento, virão os mais expressivos nomes da cinofilia nacional e internacional, que irão nos mostrar os mais belos exemplares da espécie canina. Certos de sua colaboração e contando com a sua valiosa presença antecipamos nossos agradecimentos.

A Diretoria do K.C.F. convida seus associados em geral para participar do jantar que será realizado, no Restaurante Lindacap, dia 6 de julho próximos, às 20 horas. Contando com sua presença agradecemos antecipadamente.

VENDE-SE FILHOTES DE BOXER.

Excelente Pedigree, filho do Ch. Barry do Lago de Zurigo e netos do Ch. Am. Arg. Bras. Barday's Country Squire. Aos interessados dirigir-se à Av. Santa Catarina - 1440 - Florianópolis.





# CONSULTA

## MÉDICOS

**Dra. MARIA BERNADETE MACHADO COSTA**  
Cirurgia Plástica

Consultas diariamente das 8:00 às 12:00 e das 14:00 às 16:00 horas, Rua Deodoro, 15 - sala 202 - Fone 22-4138.

**DR. A. SANTAELLA**

Psiquiatria - Problemática Psíquica - Psicoterapia Consultas a partir das 16 horas Ed. Fleming - Av. Othon Gama D'Eça, 153 Tel.: 22-1633

**DR. DANTE H. F. DE PATTA**

**ADVOGADO**  
(OABSC-121)

Ed. Florêncio Costa - 3o. andar conj 301/02/03  
Rua Felipe Schmidt no. 58/62 - Florianópolis - SC  
Tel. 22-6070

Portas Trabalhadas?  
Armários e esquadrias coloniais?  
**BORGES & FILHOS LTDA.**

A arte e o bom gosto decorando sua casa  
BR-101 ao lado da Igreja Velha em Barreiros

**DR. PAULO MOTTA (CRM SC 579)**  
**DR. OSVALDO VIEIRA (CRM SC 580)**

Clínica e cirurgia do aparelho gênito-urinário  
Av. Othon Gama D'Eça, 153 - Ed. Fleming - conj. 31 - Tel: 22-4252 - 3o. andar

**Dr. Walmor Zomer Garcia**

CRM 3 - CPF 01948089  
Professor assistente da Cadeira Ginecologia e Obstetrícia da U.F.S.C.  
DOENÇAS DE SENHORAS - PARTOS - OPERAÇÕES  
Consultório: Rua Nunes Machado, 14 - 6o. andar S/65 e 66 (Edifício Tiradentes) - tel.: 22-3035 - Residência: Rua General Bittencourt, 101 - tel.: 22-2693.

**ADVOGADOS**

Dr. Sérgio Locks  
Dr. Nivaldo Daufenbach  
Causas trabalhistas, tributárias, civis e penais.  
Rua Tenente Silveira, 56 - sala 6.

**ESTÉTICA**

Indústria de Embutidos Ltda  
Armários embutidos, cozinhas em fórmica  
Instalações Comerciais, etc.  
PEÇA ORÇAMENTO SEM COMPROMISSO  
Rua. Max Schramm, 976 - Cx Postal 843  
Estreito - FLORIANÓPOLIS SC.  
Fones: 44-4270 - 44-1514

**Dr. RUDINEI GOMES DE CARVALHO**

CLÍNICA PEDIÁTRICA E ALÉRGICA

Doenças alérgicas em crianças, Bronquite alérgica - rinite alérgica - bronquite asmática - alergia à picada de inseto. Assistência ao recém-nascido na sala de parto.  
Consultório: Av. Othon Gama D'Eça, 153, 5o. andar - Tel. 22-1592

**DR. CELSO LOPES**

Clínica do aparelho digestivo com moderno instrumental de endoscopia - Gastroenterologia e Proctologia - Tumores do Aparelho Digestivo - Check-up digestivo.  
Atende às terças e quintas-feiras - Av. Othon Gama D'Eça, 153. Tel.: 22-4252

**Advogados**

**DR. EVILÁSIO CAON**  
Dr. Roberto Gonzaga Sampaio  
Dr. João Rômulo Bittencourt  
Dra. Ieda Lúcia Pereira  
Ed. Tiradentes 9o. andar - salas 93 a 96. Fones: 22-0859 - 22-5760 - 22-5947.

**CASA DO FOGÃO**

Peças e Acessórios

Mini-fogão - lampões e fogareiros para camping - material elétrico e hidráulico - tintas e ferragens em geral - Rua Álvaro de Carvalho, 27 - Centro  
Rua Fúlvio Aducci, 1.293 - Estreito

**Dra. MARIA CARMEM S. SANTOS BERBER**

DERMATOLOGISTA

Atende diariamente das 14 às 18 horas. Rua Mal. Deodoro, 15 - sala 202 - Fone 22-4138 - Florianópolis - SC.

**JOÃO ZANOTTO FILHO**  
Advogado

Rua Felipe Schmidt, 18 - sobrado  
Diariamente das 14 às 17 horas  
Fone: 22-8868

**AG AMÉRICO GONZALEZ**

Representante de SARAIVA S/A - Livrários Editores  
Livros didáticos e jurídicos  
Rua Heitor Blum, 141 - Estreito - Florianópolis  
44-2644

**Dr. Norton Moritz Carneiro (CRM 1621)**  
CLÍNICA GERAL

Doenças Psicossomáticas  
Distúrbios funcionais dos sistemas digestivo, respiratório e urinário. - Reumatismo - Quiroprática (coluna vertebral)

Consultório: Rua Felipe Schmidt, 27/713 - Fone: 22-4735.  
Diariamente das 14 às 19 horas - Ed. Dias Velho.



**CENTRO OFTALMOLÓGICO DE SANTA CATARINA**  
CLÍNICA E CIRURGIA DE OLHOS  
LENTES DE CONTATO

Atendimento de 2a. a 6a. feira das  
8 às 12 e das 14 às 19 horas.  
Aos sábados, das 8 às 12 horas.

RUA VICTOR KONDER, 9 - FONE 22-1755 - FLORIANÓPOLIS

**ADVOGADOS**

**PROF. PAULO ROBERTO CARVALHO PEREIRA**  
DA UNIVERSIDADE FEDERAL DE SANTA CATARINA

Diplomado em FILOSOFIA e CRIMINOLOGIA

ADVOGADO

Rua João Pinto, 19 - sala 2  
fone 22-9460

Florianópolis - Santa Catarina

**Dr. Oswaldo Kersten**

Professor Livre Docente da UFSC  
Especialista em cirurgia geral e proctologia pela AMB e SBP

Clínica e cirurgia do aparelho digestivo - proctologia  
Cons. Rua Tiradentes, 26 (16 às 18 horas) Tel.: 22-2131  
Res. Rua Almirante Alvim no. 28 - Fone: 22-6861

**ALIATAR FARIAS DE MEDEIROS**

- ADVOGADO -

OAB/SC 1.956 - CIC 070.287.769

Ed. Dias Velho, 2o. andar - Conj. 214 - TEL. 22-6087. Rua Felipe Schmidt, 27 - Florianópolis - SC

**ENGENHEIROS**

**Ronaldo Coutinho de Azevedo**

ENGENHEIRO CIVIL

Projetos estruturais e assessoria

Estruturas em aço, madeira e concreto armado

Escritório: Rua Felipe Schmidt, 58  
(COMASA) sala 1106  
Fone 22-1826

**COMÉRCIO**

**EDESCO**

EMPRESA DE SERVIÇOS CONTÁBEIS LTDA.

Serviços Contábeis Mecanizados, Contratos, Distratos, Declaração I.R. (Pessoa Física e jurídica) e Serviços gerais.  
Rua: Cel. Pedro Demoro, 1825 - Estreito - Florianópolis - SC  
Telefones - 44-2966 - 44-0368

**Dr. Scholl**

Tratamento Científico dos Pés  
Revendedor autorizado Dr. Scholl  
Serviço de pedicure especializado.

Venda de produtos ortopédicos: Bota, palmilha, meias elásticas.  
Atende diariamente das 8 às 12 e das 14 às 18 horas.  
Rua Felipe Schmidt, 27 - Ed. Dias Velho - Galeria - loja 4 - Tel. 22-2101

**TUDO EM PRESENTES**

Artigos nacionais e estrangeiros

**GEOVANY NOVIDADES**

Rua Santos Saraiva, 372 - Estreito

**JULIO NOVIDADES**

Rua Anita Garibaldi, 31 - Centro

**FELIPPE Sport** LTDA.  
Fone: 22-6825  
Rua Felipe Schmidt, 56 - Florianópolis - S.C.

ARTIGOS ESPORTIVOS

**CASA LILIA**

de N. Almeida & Cia Ltda

Artigos para cabeleireiros - Produtos de beleza  
Rua Tenente Silveira, 15 - TEL.: 22 - 0302  
Florianópolis - SC

**CLÍNICA VETERINÁRIA LOVELY DOG**

Dr. Jairo Hélio de Souza - CRMV-2-no. 0256  
Especializado em pequenos animais - Cirurgia - Vacinações - Toiletes - Internamento, e Pensão para Cães e Gatos  
Clínica e Residência  
Rua Aracy Vaz Vallado, 46 - ESTREITO - Tel. 44-0145  
Atendimento  
Diariamente das 8 às 22 horas - exceto 4as. à noite e 2as. pela manhã

**Mamolo's** Restaurante e Buffet  
Ar condicionado - estacionamento - música ambiente  
Banquetes - recepções - cock-tails  
Atendemos todo o Estado  
Rua Felipe Schmidt, 71 - Tel.: 22-4351  
Florianópolis - SC

**Brasero**  
Restaurante e Churrascaria  
Ar condicionado - música ambiente  
Especialidade em frutos do mar  
Rua Trajano, 27 - Tel.: 22-1760  
Florianópolis - SC

**Ivoram**  
PALACE HOTEL  
Apartamentos, suítes, música ambiente, geladeira, ar condicionado, telefone e TV. Não cobra taxa de serviço. Fones: 22-5734, 22-5845, 22-5178.  
Av. Hercílio Luz, 66 - Florianópolis - Santa Catarina

**MURILO AUTOMÓVEIS**  
Rua Cel. Pedro Demoro, 1966 - Estreito - Tel.: 44-1945  
VENDEMOS AUTOMÓVEIS E MOTOCICLETAS, NOVOS E USADOS, FINANCIADOS ATÉ 36 MESES. FINANCIAMOS A ENTRADA EM ATÉ 90 DIAS.

**LOBO ACESSÓRIOS**  
TUDO PARA SEU AUTOMÓVEL - COLOCAÇÃO GRATUITA  
Rua Fernando Machado, esq. Hercílio Luz.  
Tel. 22-2757 - Florianópolis - SC

CHEGOU DA ARGENTINA  
**O REI DO PAINEL**  
REPARAÇÃO E VENDAS DE INSTRUMENTOS ESPORTIVOS  
Rua Liberato Bittencourt, 140  
ao lado da Tyresoles  
ESTREITO - Florianópolis - SC

## O TEMPO DOS CARTÕES E FOLHETINHOS JÁ PASSOU



CONSULTA é a nova forma de anunciar em O ESTADO. É um tipo de classificados especiais que funciona como um indicador de endereços e telefones, além de lembrar ao leitor o seu nome ou sua empresa comercial. CONSULTA, o recado certo.



**O ESTADO**  
O MAIS ANTIGO DIÁRIO DE SANTA CATARINA



### Um furo feliz

Foi publicado no Diário da Justiça da União, de 28 de junho, a decisão do Supremo Tribunal Federal dando VITÓRIA aos tristemente famosos professores designados do nosso Estado.

Acaba assim, depois de três longos anos, uma das maiores questões trabalhistas do país. Cabe agora, ao Estado de Santa Catarina, assinar as carteiras profissionais dos professores que até então estavam em "terra de ninguém", isto é, sem o amparo da lei brasileira.

Em tempo: não só as carteiras profissionais serão regularizadas, mas, também os bolsos e as vidas de muitos (ponham muitos nisso) serão beneficiados: devidamente recheados com indenizações devidas desde 15 de maio de 1971.

Roberto Carlos estará em Florianópolis no dia 7 de novembro apresentando pela enésima vez, show em benefício de todas as entidades filantrópicas de Santa Catarina. A côté, Maria Odete Bonatto, a mulher do Secretário Ivan, da Fazenda.



O arrebitado e americano perfil de Timilú Graham, a embaixadora do bicentenário da Independência dos Estados Unidos junto a Santa Catarina, enfeita a coluna de hoje que, por coincidência é 4 de julho - nesta data, em 1776, os nossos alourados e sardentos irmãos do norte conseguiram se libertar do jugo inglês.

# Beto Stodieck

## A Ilha para brasileiro ver

O paulistano Jornal da Tarde, edição de quinta-feira última, dá um roteiro das mais atraentes cidades do Brasil com vistas ao propagado turismo interno, não em moda, numa reportagem gênero "como fazer turismo sem pagar os Cr\$ 12 mil" - inclusive a matéria chama-se exatamente "Guia íntimo para suas férias sem passaporte".

E Florianópolis (a Ilha, bem entendido), como não poderia deixar de ser, estrelinha de primeira grandeza como tem se apresentado ultimamente diante do cenário sul-americano, lá está com dicas remetidas pela correspondente do JT em Santa Catarina, a jornalista Elaine Borges.

Depois de exclamações do tipo "parece uma ilha grega" (que, juntamente com o apelido dado aos florianopolitanos de "cariocas do sul", é um dos charões muito usados pelos jornais - aliás, um excelente título para reportagem sobre Florianópolis: "uma ilha grega habitada pelos cariocas do sul"...), e se extasiar diante das inúmeras belezas da cidade, principalmente com a Lagoa da Conceição que coloca

em posição menos decantada Abaeté, Bahia, a matéria jornalística alerta para com a exploração dos florianopolitanos em geral: "A ilha realmente é uma beleza, mas seja esperto. Reserve seus elogios para a intimidade. Se elogiar Florianópolis para o motorista do táxi, paga o dobro.

Se elogiar para o garçom do restaurante, a conta vem mais salgada. Se elogiar para seus companheiros de viagem, de forma que qualquer ilhéu possa ouvir, logo saberão que você é turista".

Depois de dar as mais variadas e necessárias informações para uma perfeita chegada à ilha (de dizer, até, que é uma cidade muito cara - talvez a terceira do Brasil depois do Rio e Salvador), a reportagem recomenda uma voltinha pela rua Conselheiro Mafra: "Lá ainda existem grandes casarões coloniais com janelas arredondadas e paredes muito grossas, formando um belíssimo conjunto" (não se esqueçam que Florianópolis, não faz muito tempo, era o caso de assim - e é isso que turista quer ver, além da natureza. O paulista, por

exemplo, vem para Florianópolis para ver arquitetura típica, essas coisas. Edifício ele tem e aos montes em São Paulo). E previne contra as rendeiras (até elas): "Na estreita rua Conselheiro Mafra você certamente encontrará rendeiras. Geralmente bem velhinhas, elas sentam-se ao longo dos portais vendendo seus trabalhos. Mas não se iluda com seus cabelos brancos e suas rugas. Elas também pedirão muito mais por suas rendas (que de qualquer modo já são bem caras) se notarem que você é turista".

Em suma, a melhor recomendação que a matéria poderia ter dado, se não deu, sugeriu: o turista para visitar Florianópolis, antes de qualquer coisa deverá fazer cursinho para aprender o nosso chiado, o cantarolado sotaque típico dos ilhéus. E não é só. Terá que sacar, também, certos tiques e manias que só nós temos, felizmente. Assim se sentindo, um autêntico ilhéu, (o que é difícil) o forasteiro pode vir quente que a Ilha está fervendo... Apesar do frio que está fazendo.

### Memória fraca ou má vontade?

Diversos artistas plásticos de Florianópolis fazem questão de omitir o nome do ex Stúdio A2 quando da relação de locais onde já expuseram. Ainda agora foi Martinho de Haro que, no catálogo de sua exposição no Clube Naval, Brasília, simplesmente ignorou a galeria em que fez algumas das expos que mais sucessos alcançou, tanto de público quanto financeiro. Talvez mais, até, do que muitas das anunciadas e badaladas mostras realizadas no Rio ou em São Paulo.

Rodrigo, também de Haro, é outro que "se esquece" do A2 em seu currículo. Eli Heil, as vezes. E Ernesto Meyer Filho idem idem. Afinal, o que é que há?

A Predibens está concluindo um edifício pretenciosamente chamado "Baía de Mônaco"...

Grace Kelly e Caroline já estão arrumando malas para a inauguração...

### TERRENO EM COQUEIROS NEGÓCIO URGENTE

Terreno com 18,00 metros de frente. Tratar fone 44-4821.

### VENDE-SE

Uma Gleba de terra, em ótima localidade, a 13 minutos do Centro, medindo 78.913m2. Tratar pelo fone 22-4426 ou pessoalmente à rua Julio Moura, 24 - Nesta.

### BARBADA

TERRENO - Em excelente localização, sito a rua Aracy Vaz Calado, zona estritamente residencial, com 22 x 50 metros - apenas Cr\$ 230.000,00  
TERRENO - Na Agronômica, com 24 x 27, excelente vista para o mar, bem no alto, Cr\$ 89.000,00  
Informações: Vifa Empreendimentos Imobiliários Ltda. Tte. Silveira 21 sala 102 - Fones: 22-1660 ou 22-9658  
CONSULTE-NOS SEM COMPROMISSO

REPRESENTAÇÕES E COMERCIO **RK** LTDA.

INFORMA SEUS TELEFONES:

22-8457  
E  
22-6153

EDIF. DIAS VELHO 7o. CONJ. 716/717 - CAIXA POSTAL 457 - CEP 88.000 - FLORIANÓPOLIS - SC.

## BODAS DE PRATA

José Augusto, Carlos Eduardó, Armando Luiz, Jorge Alfredo, Rosa Maria, Daniel, Renata e Eva. Convidam os parentes e amigos para missa na Igreja Nossa Senhora de Fátima, dia 4, às 18:00 horas, em agradecimento pelos 25 anos de casamento de seus pais, sogros, avós e amigos.

LUCY ABREU SÂ FORTES  
e  
EDUARDO DORIA SÂ FORTES



## VENDEDORES

STEIN COMERCIAL S.A., ampliando seu Quadro de Vendas, para a região da Grande Florianópolis, está admitindo dois vendedores praticistas autônomos, com prática, boa aparência e condução própria. Entrevistas com o Sr. Ladislau, à rua Conselheiro Mafra, 62, no horário comercial.

## A LINCK TEM A MÁQUINA QUE V. PRECISA

CLARK MICHIGAN

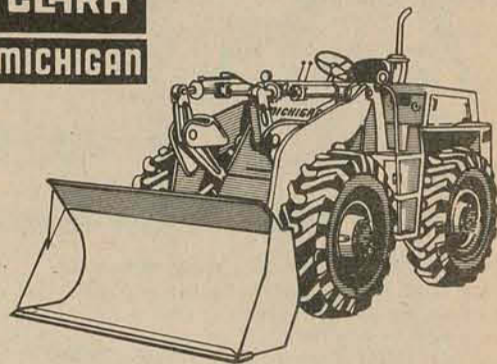

CARREGADORES RÍGIDOS E ARTICULADOS 1,5 e 5 JARDAS CÚBICAS FABRICAÇÃO NACIONAL

**LINCK** S.A.

EQUIPAMENTOS RODOVIÁRIOS E INDUSTRIAIS  
PORTO ALEGRE - FLORIANÓPOLIS - JOIACABA  
CURITIBA - LONDRINA E FOZ DO IGUAÇU

# amigo público nº 1

Evite que o sacrifício da sua vida possa acabar num monte de cinzas...  
Trombas d'água. Enchentes. Desabamentos. Afogamentos e resgate de corpos. Serviço de Salva-vidas aos banhistas nas praias. Resgate de pessoas trancadas em elevadores. Livramento de

pessoas detidas nas ferragens - quando acidentadas na colisão de veículos. Socorro a sobreviventes de desastre automobilístico nos despenhadeiros e precipícios. Salvamento de vítimas de enxames de abelhas. O extermínio desses insetos, quando perigosos. Socorro e

resgate de vítimas confinadas em compartimentos ocupados por gás letal ou venenoso. Buscas e recuperações subaquáticas de importantes próprios da comunidade. Desastres de qualquer natureza que abalam a vida da coletividade. Finalmente, incêndios, todos

os sinistros, enfrentados e combatidos com arrojo e coragem, até a total extinção. O BOMBEIRO faz do heroísmo a sua rotina de todas as horas.



Maiores informações na Exortina ou no corpo de Bombeiros de sua cidade

Governo do Estado de Santa Catarina  
Encurtando distâncias



COMPANHIA DE DIVULGAÇÃO E COMUNICAÇÃO DO ESTADO DE SANTA CATARINA



**EMBRATUR** EMPRESA DE TURISMO LTDA.

**TURISMO PELO BRASIL**

1. SALVADOR - 5 dias - aérea - saídas: dia 14 - 21 - 28/julho - Cr\$ 4.743,00
2. SALVADOR - 7 dias - aérea - saídas: dia 11 - 18 - 25/julho - Cr\$ 5.284,00
3. SALVADOR/RECIFE/JOÃO PESSOA - 9 dias - aérea - saídas: 17 - 24/julho - Cr\$ 6.860,00
4. SALVADOR/ARACAJU/RECIFE/FORTALEZA - 10 dias - aérea - saídas: 16/julho - Cr\$ 7.784,00
5. BRASÍLIA e MANAUS - 6 dias - aérea - saídas: 11 - 18/julho - Cr\$ 7.682,00
6. MANAUS - 5 dias - aérea - saídas: 15 - 22 - 29/julho - Cr\$ 6.768,00

Financiamento em 20 meses  
Rua Felipe Schmidt 27 - sobrelaços 6 e 7  
Telefones: 22-6858 e 22-6333  
Florianópolis - SC - EMBRATUR 4/SC/67-A

**LABORATÓRIO BIOCLÍNICO  
CRICIÚMA LTDA.**

Atende das 7 da manhã às 22 horas inclusive aos domingos e feriados.  
Das 22 horas às 7 da manhã, plantão permanente para urgências.

Rádio Imuno Ensaio - Hematologia - Microbiologia - Parasitologia - Imunologia - Bioquímica - Imuno Hematologia - Banco de Sangue.  
EXAMES ULTRA ESPECIALIZADOS - feitos em convênio com Reference Laboratory - Los Angeles U.S.A.  
Estrito Controle de Qualidade pelos padrões da IFCC - International Federation For Clinical Chemistry.  
ATENDE PELO INPS - FUNRURAL - SASSE - ASSOC. BANCO DO BRASIL E DEMAIS ÓRGÃOS DE ASSISTÊNCIA PREVIDENCIÁRIA.

**EQUIPE**

- Dr. Carlos Henrique U. Lienert
- Dr. Bento da Rosa Monteiro
- Dra. Marisia Guedes e Silva
- Dra. Sonia Souza Amante
- Dr. Severino Teixeira da Silva Fo.
- Dr. Dino Gori

LABORATÓRIO BIOCLÍNICO CRICIÚMA é filiado através de sua equipe às seguintes Associações de Classe e Científicas:

- Sociedade Brasileira de Biologia e Medicina Nuclear
- Sociedade Brasileira de Patologia Clínica - A.M.B.
- American Association For Clinical Chemistry
- Sociedade Brasileira de Microbiologia
- Soc. Brasileira de Hematologia e Hemoterapia - A.M.B.
- Sociedade Brasileira de Análises Clínicas
- Comissão Nacional de Energia Nuclear
- Soc. Brasileira para o Progresso da Ciência
- Abbott Laboratories Diagnostic Division (Reference Laboratory - Los Angeles)

**ATENDIMENTO NOS HOSPITAIS**

São José - São João Batista  
Santa Catarina - Nossa Senhora da Conceição (Tubarão)  
SEDES: Rua Vidal Ramos, 215 - Tubarão  
Rua Engo. Boa Nova 12 - Criciúma

*Handwritten signature: Henrique U. Lienert*

Bodas de prata - Comandante da Polícia Militar do Estado e Sra. Coronel Eduardo Dória Sá Fortes, hoje estão festejando bodas de prata. Na Igreja de Nossa Senhora de Fátima, será celebrada missa em ação de graças. O casal Sá Fortes, com um jantar no Clube Doze de Agosto, será homenageado pelos Oficiais da PM, e autoridades.

o0o

Beltrão - Luiz Fernando Beltrão, da Turma dos formandos de engenharia da UFSC, dia 10 no Clube Doze de Agosto vai colar Grau em engenharia Civil.

o0o

Convite - Governador Antônio Carlos Konder Reis e o Vice-Almirante Fernando Carvalho Chagas, estão nos convidando para a solenidade hoje às 16,30 horas na Praça dos Três Poderes, em Brasília, ocasião da substituição da Bandeira Nacional.

o0o

Don Manoel Ceia Laranjeira, Patriarca da Igreja Católica Apostólica Independente no Brasil, está convidando autoridades para a solenidade de posse de Sua Excelência Reverendíssima Dom Lapércio Eudes Moerira, Primeiro Bispo Diocesano de Duque de Caxias, Estado do Rio de Janeiro. A solenidade será dia 9 às 20 horas na Câmara Municipal de Duque de Caxias.

o0o

Jantar - O capitão de Fragata e Sra. Odilon da Silva Filho, em sua residência recebeu convidados para um elegante jantar. O excelente serviço foi da elogiada equipe de Manoel S.

o0o

A Baronesa Anna Frida, manequim Marizett manequim Brono, Cirurgião Plástico Adolfo Ribeiro Carlucci. Numa preferência especial viajam hoje para São Paulo no vôo Cisne Real da Transbrasil.

o0o

No último domingo, o casal LUIZ ELIAS DAUX recebeu para um almoço no FLOPH, a família Alm. Marcello Ramos e Silva. Na oportunidade o Presidente da Emedaux mostrou ao Comandante do V Distrito Naval todas as dependências e serviços que aquele hotel possui.

o0o

A modista paulista Anna Frida em sua visita ontem à Fábrica de Rendas e Bordados Hoepcke, foi recebida pelos Srs. Dr. José Matusalém, Dr. Seriacco Soares e Dr. Arnaldo Regis.

o0o

Chá - As Senhoras Ruth Hoepcke da Silva e Sra. Sílvia Hoepcke da Silva Comelli, receberam para um chá a modista Anna Frida e a manequim Marizett. Anna Frida comentou a este colunista seu contentamento em sua visita à nossa cidade.

o0o

Martignago - Com um grupo de amigos foi visto jantando no Manolo'S, na última sexta-feira, o Dire-

tor da Caixa Econômica do Estado de Santa Catarina, Dr. Décio Martignago.

o0o

Girau - Do Rio, está nos informando Sérgio Cavalcanti, proprietário da movimentada boate Girau, que vai homenagear às Debutantes Oficiais do Baile do Copacabana Palace, com um elegante jantar no Girau.

o0o

Arte - A bonita e simpática Sra. Cristalma P. Gonçalves em sua residência, a rua Dr. Percy Borba, Trindade, tem expostas belíssimas telas das Galerias paulistas, San Marco e Domus.

o0o

Turismo - A Associação dos Técnicos em Turismo do Estado de Santa Catarina - ATTUSC, constitui um grupo de trabalho para organizar o "SEMINÁRIO DE ESTUDOS TURÍSTICOS" a ser realizado em Florianópolis de 16 a 23 de julho próximo.

o0o

Jantar - Serra Clube, Lions Clube, Rotary Clube, Clube Soroptimista e o Instituto Brasil Estados Unidos, dia 30 de junho no Clube Doze de Agosto, reúne convidados para o grande jantar em comemoração ao bicentário dos Estados Unidos.

o0o

Convite - Do Rio está recebendo convite de proprietário da galeria Xerxes antiguidades na Vieira Souto para o coquetel do Vernissagen, com telas de Batista, Frank Schaeffer, Madalene Colaço, Mário Agostinelli e Rosimar Becker do Valle.

o0o

Helio da Silva Hoeschel um nome que já é assunto nas rodas políticas para a câmara de vereadores, com um grupo de amigos almoçava no restaurante da Assembléia Legislativa.

o0o

O Dr. Rui Born da Silva, proprietário do laboratório Machado Filho, com um grupo de amigos foi visto almoçando no Florianópolis Palace Hotel.

o0o

O secretário de Imprensa e Sra. Antônio Alves Filho, na próxima semana estarão em sua nova residência no Parque Residen-

cial Sul Brasil, adquirida pela Empresa Emedaux S.A.

o0o

Astor Móveis e decoração está nos informando que chega a nossa cidade na próxima semana para a inauguração da Astor 2, Angelo Art, Ruth, Albertini e Grusepp Carratt, nomes do mundo da decoração da Capital paulista.

o0o

No Tourist - Norton, jornalista de Tubarão está nos convidando para sua festa marcada para dia 23 próximo no boate do Laguna Tourist Hotel. A promoção conta com show de Man Carlos Coh.

o0o

Eric - Procedente de São Paulo chegou a nossa cidade onde é hospede da bonita Tabela Hercília da Luz, o jovem americano Eric, filho do casal Pedro Hercílio da Luz, residente em São Francisco da Califórnia.

o0o

Cristina Oliveira, uma beleza nossa dia 31 próximo estará fazendo seu debut, na noite de gala, no Criciúma Clube. Altair Lima, o Cesar da novela "A Viagem", fará a apresentação das lindas jovens, na capital do carvão.

o0o

Chegando de uma viagem aos Estados Unidos, os casais, Plínio Bueno, Francisco Grillo e Ary Oliveira.

o0o

Ambulatório - A Dra. Maria Aparecida Barbosa, está em atividades com a transferência de seu ambulatório Clínico, para um novo edifício à rua Anita Garibaldi.

o0o

Arquiteto Boabaid - O Conceituado arquiteto Paulo Boabaid, em visita a exposição de Eric Silva no salão Nobre do Palácio Barriga Verde, adquiriu uma belíssima tela para a decoração de seu apartamento.

o0o



A bonita e elegante senhora Anita da Silva Grillo retornando de recente viagem aos Estados Unidos



# PREVENIR nunca é tarde

A delicadeza e a fragilidade - da criança e da flor - exaltam, no gesto de ternura e meiguice infantil, o encontro da beleza no amor pela vida. Na interpretação comum da cena, vemos simplesmente uma menina regando uma planta. Na verdade, o exemplo oferecido pelo quadro exibe um ensinamento que toca muito fundo a nossa alma, ditando que a vida deve ser cuidada, vigiada e prevenida. A saúde é tão delicada como a flor. Seja precavido e acredite na garantia da vacina. Mantenha a vida alegre, banindo os sobressaltos do futuro e dotando seus filhos com a integridade física que precisarão no amanhã.

## SAÚDE

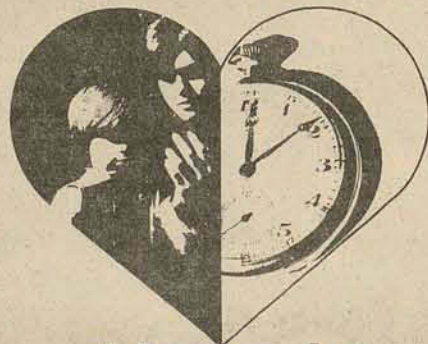

## é tempo de VACINAR

IDADE	VACINA
1 mês	B.C.G. Oral
3 meses	Triplice + Sabin + Antivaríólica
5 meses	2ª dose de Triplice + Sabin
7 meses	3ª dose de Triplice + Sabin + Anti-sarampo
De 1 a 2 anos após a Terceira Dose	Reforço de Triplice
5 anos	Reforço de Vacina Dupla
De 5 em 5 anos	Revacinação Antivaríólica
De 10 em 10 anos	Reforço de Antitetânica
Existem vacinas contra a Rubéola e a Caxumba que podem ser aplicadas a partir de 1 ano de idade.	
A partir de 1 mês de idade o tipo de BCG recomendado é o Intradérmico.	
OBSERVAÇÕES	
Vacina Triplice	- Difteria, coqueluche, tétano
Vacina Dupla	- Difteria e tétano
Vacina Sabin	- Paralisia infantil

Governo do Estado de Santa Catarina - Secretaria da Saúde - Encurtando distâncias



# NOVAS OFERTAS DA FEIRA DA INDÚSTRIA

**VANTAGENS DIRETAS DA FÁBRICA PRÁ VOCÊ!**

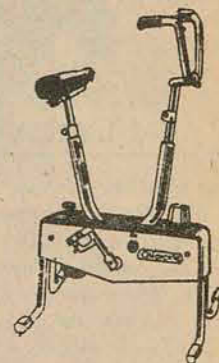

**CALOCICLE LUXO COM VELOCÍMETRO**  
De 1.753,00  
por 1.490,00  
ou apenas **118,00** mensais.



**BICICLETA CALOI**  
Barra simples, aro 28.  
De 1.114,00  
por 945,00  
ou apenas **75,00** mensais.

**MOTOCICLO KATIA GARELLI**  
Apenas **577,00** mensais.

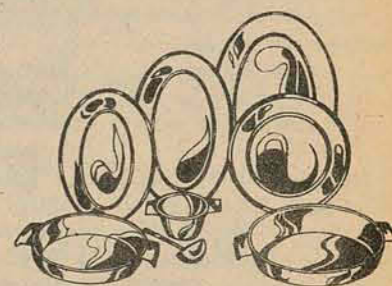

**BAIXELA FRACALANZA MOD. REGINA**  
8 peças, aço inox.  
Apenas **295,00**



**ESTOJO "ON THE ROCKS"**  
6 copos de Cristal Blumenau.  
Apenas **68,00**

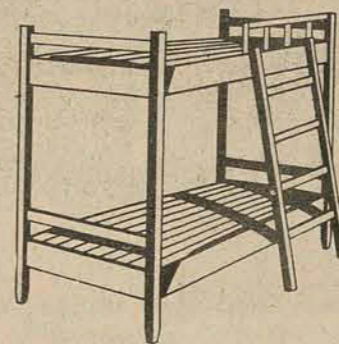

**BELICHE SCHEER**  
Apenas **490,00**

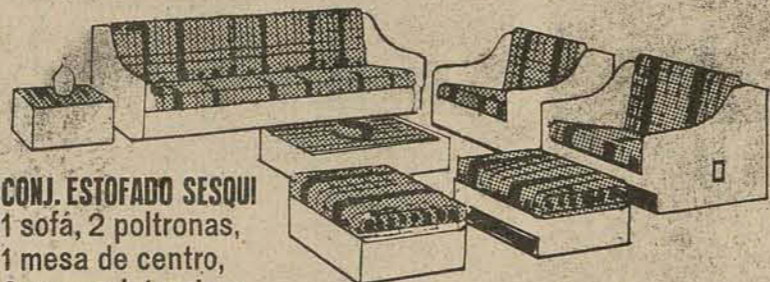

**CONJ. ESTOFADO SESQUI**  
1 sofá, 2 poltronas, 1 mesa de centro, 2 mesas laterais e 2 banquetas.  
Por 4.890,00  
ou apenas **454,00** mensais.

**DORMITÓRIO EM CAVIUNA**  
Para casal.  
Por 1.880,00  
ou apenas **199,00** mensais.

**COLCHÃO VULCAN**  
Apenas **148,00**

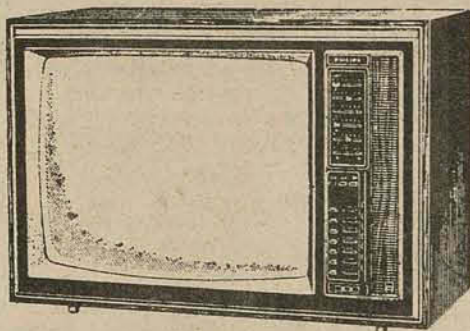

**TV A CORES PHILIPS 26"**  
Com Seletronic.  
Apenas **9.990,00**

**TV A CORES COLORADO**  
De 10.700,00  
por 7.890,00  
ou apenas **545,00** mensais.

**RÁDIO PORTÁTIL SANYO**  
De 434,00  
por apenas **275,00**

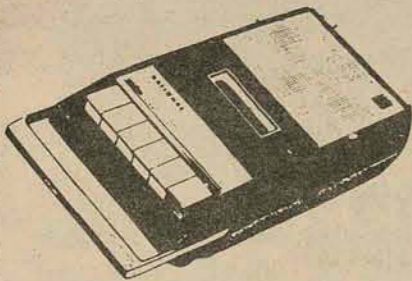

**GRAVADORES**  
National, Philips, Aiko, Transcorder e Evadin.  
A partir de 949,00  
ou apenas **84,00** mensais.  
Grátis: 5 fitas K-7 60 minutos.

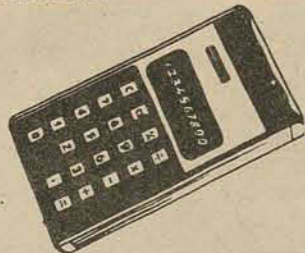

**CALCULADORA ELETRÔNICA SHARP**  
8 dígitos, constante e porcentagem.  
Apenas **428,00**

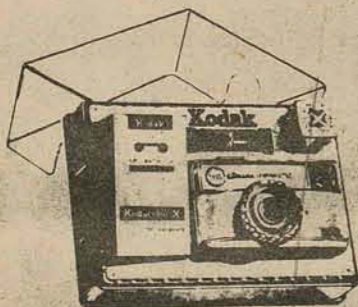

**CÂMARAS FOTOGRÁFICAS KODAK**  
Ideais para as férias!  
A partir de **110,00**

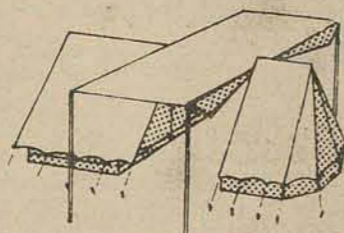

**BARRACA MIDI 34**  
Por 1.782,00  
ou apenas **133,00** mensais.



**CADEIRA MONOTUBO**  
Apenas **139,00**



**PORTA-BABY PROCAR**  
Mod. Luxo.  
Apenas **150,00**

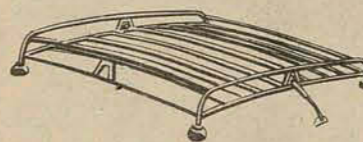

**BAGAGEIROS**  
Para VW, Corcel, Opala, Passat, Chevette, etc.  
Desde **190,00** instalado.



**CARABINA ROSSI**  
De pressão.  
Apenas **295,00**

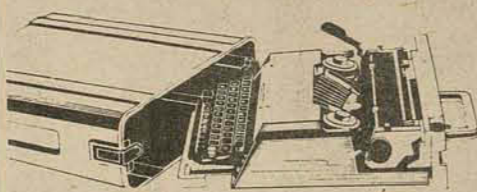

**MÁQUINA DE ESCREVER OLIVETTI VALENTINE**  
Portátil, com estojo.  
A maior novidade desde que foi inventada a máquina de escrever!  
Por 1.689,00  
ou apenas **159,00** mensais.

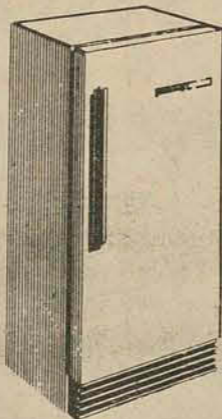

**REFRIGERADOR FRIGIDAIRE**  
290 litros - 10 pés.  
De 3.330,00  
por 2.285,00  
ou apenas **179,00** mensais.

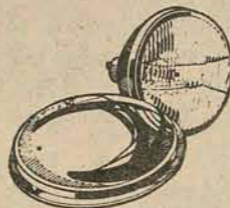

**FARÓIS ROSSI**  
Anti-neblina, longo alcance, lâmpada de iodo, 12 volts, universais.  
Desde **179,00** instalação e regulagem grátis.

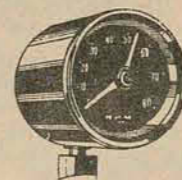

**CONTAGIROS TUROTEST**  
Com capa de sobrepor, 7/8000 giros, para 4, 6 e 8 cilindros.  
Desde **410,00**  
ou apenas **82,00** mensais.

**ENCERDEIRA ELECTROLUX**  
Com espalhador de cera.  
Apenas **899,00**

**LIQUIDIFICADOR ARNO**  
Linha Reta.  
Apenas **249,00**



**FOGÃO SEMER BANDEIRANTE**  
De 875,00  
por 599,00  
ou apenas **47,00** mensais.



**CONJUNTO DE ALUMÍNIO EMPRESS COM 10 PEÇAS**  
Apenas **129,00**

**CHURRASQUEIRA BOM APETITE**  
Apenas **89,00**



EM NOSSA SEÇÃO DE PRESENTES UMA GRANDE LINHA DE SUGESTÕES DE MUITA CLASSE E BOM GOSTO!

**TUDO SEM NADA DE ENTRADA!**



**GRÁTIS!**

Em todas as compras você ganha cupons para o sorteio de **3 VOLKS** e 3 Tevês Philips a cores - 26"

**LOJAS HINT**

**Hermes Macedo S/A**  
DO RIO GRANDE AO RIO DE JANEIRO



# AUTOMOTORES

Wilson L. de Medeiros

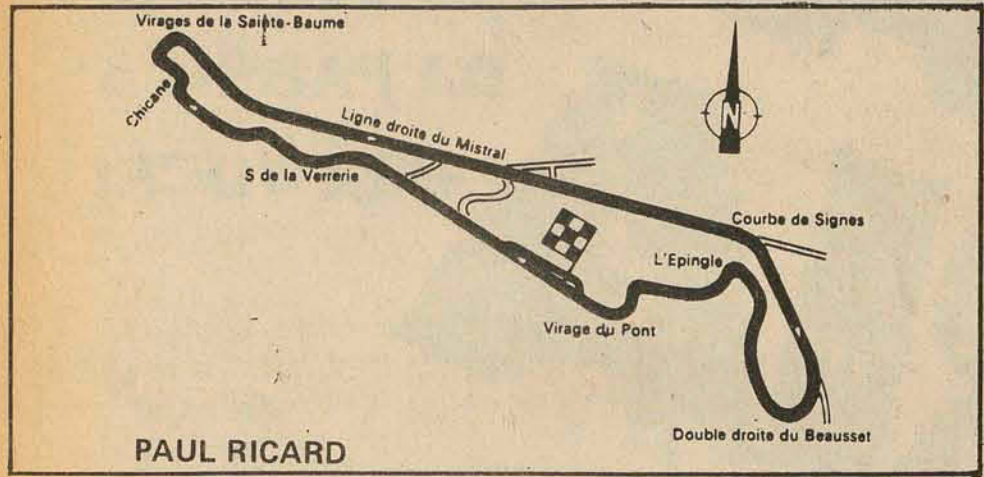

**PAUL RICARD**

Hoje, às 10h30m, no Autódromo de Paul Ricard, próximo a Marselha, estará sendo dada a largada do IX Grande Prêmio da França e sétima prova do Campeonato Mundial de Fórmula 1 de 1976, quando a torcida brasileira espera um melhor desempenho do Copersucar, já que o carro foi testado e acertado, precisamente, nesta pista.

Mesmo assim, os Ferrari e Tyrrel, também acertados em Paul Ricard, são os favoritos da prova mas, pelo conhecimento que tem do circuito, somando ao bom desempenho que seu carro tem apresentado nas últimas corridas, não será surpresa uma excelente atuação e boa colocação do francês Jacques Laffite, pilotando o seu Ligier.

**A PROVA**

Com o Automóvel Clube Francês afirmando a prova descende, diretamente, da corrida Paris-Bordéus-Paris, disputada em 1895 e vencida por Emile Levassor, com um Panhard que alcançou a assustadora — para a época — velocidade de 24 quilômetros por hora, o GP da França goza da tradição de ser a corrida mais antiga do mundo.

A prova começou a ser disputada em 1906, em Le Mans, sagrando-se vencedor F. Sziisz, pilotando um Renault, que alcançou a média de 101,39 km/h.

Em 1908, a prova voltou a ser disputada, com a corrida representando, para os franceses, uma demonstração de força. Por isso, quando os alemães conquistaram os três primeiros lugares, a honra francesa não pode suportar o feito, que levou quatro anos para ser esquecido.

Assim, somente em 1912 tornou a ser realizada a prova, pual o Peugeot formou uma equipe que se tornaria célebre e que tinha como seu primeiro piloto Georges Boillot.

Os Peugeot eram menores e mais leves do que qualquer carro da época e, embora levassem um motor de sete litros e meio enquanto os Fiat usavam um de 16 litros, os carros franceses venceram a prova, que foi disputada em Dieppe e repetiram o feito, no ano seguinte, em Amiens, nas duas vezes com Boillot ao volante.

Há 62 anos atrás, precisamente a 4 de julho de 1914, os Peugeot enfrentaram sua grande prova: correr contra os Mercedes oficiais.

A corrida foi realizada em Lyon, numa pista sem asfalto, cheia de buracos e sob um clima emocional muito tenso, em vista da situação política da Europa, transformando-se a prova, mais uma vez, numa questão de honra nacional para a França e Alemanha.

O estado da pista, ainda, obrigava os pilotos a segurarem os volantes com muita firmeza, o que provocava doloridas bolhas nas palmas das mãos e que chegavam a sangrar. A situação era agravada, também, pela duração da prova, pois naquela época, as corridas duravam seis horas ou mais.

Foi uma prova de Davi contra Goliath, com Boillot e seu pequeno Peugeot alinhando contra cinco Mercedes. Dada a largada, Max Sailer tomou a primeira colocação, seguido de Boillot, imprimindo um ritmo suicida à corrida. O francês manteve sua velocidade, sem tentar se aproximar do carro de Sailer e, depois de quatro voltas, viu-se na primeira colocação.

Então, um segundo Mercedes começou a acoá-lo mas, também depois de quatro voltas, quebrou.

Quando Boillot começou a última volta do circuito, os outros três Mercedes roçavam às suas costas. O motor do Peugeot superaqueceu, rateava, parando, finalmente, a poucas

milhas da linha de chegada, deixando a vitória para o Mercedes de Christian Lautenschlager.

Um silêncio sepulcral tomou conta dos franceses, diante do triunfo alemão. Não houve um abraço e nem mesmo um aplauso. Tanta diá depois, as tropas alemãs invadiam a França e Georges Boillot, piloto da aviação francesa, pouco depois morria combatendo os alemães, desta vez nos céus de seu país.

Terminada a Guerra em 1918, somente três anos depois voltou a ser disputado o GP da França, com a corrida realizada em Le Mans e apresentando uma grande novidade: o carro do americano Jimmy Murphy, um Duesenberg, equipado com feios hidráulicos. Jimmy venceu, mas só dez anos mais tarde é que a Maserati usou em seus carros de corridas aquele tipo de freios, com sucesso.

Entre as duas Grandes Guerras, os circuitos foram mudando o a história se repetiu, com a vitória dos alemães nas duas corridas que antecederam a Segunda Guerra, isto em 1938, no circuito de Teims, onde vom Brauchtsch, venceu com um Mercedes, e em 1939, com a vitória de Müller, em Lyon, com um Auto Union.

Em 1947, a corrida volta a ser disputada, mais uma vez em Lyon, sagrando-se vencedor o francês Louis Chiron, pilotando um Talbot.

Mas, é só a partir de 1950 que a prova passa a valer para o Mundial, embora ainda mantivesse a sua denominação original de GP do Automóvel Clube da França. A corrida foi disputada em Rheims, onde o argentino Juan Manuel Fangio fez o melhor tempo nos treinos, a melhor volta na corrida e vence adiando a decisão do campeonato entre ele e o italiano Farina, para o GP da Itália, no qual Fangio foi forçado a abandonar a prova, com Farina ga-

nhando a corrida e o Mundial. No ano seguinte, novamente em Rheims, Fangio vence. Em 1952, hospitalizado em vista de um acidente, Fangio não correu e, em 1953, chegou em segundo, perdendo para o inglês Mike Hawthorne, que conseguiu, assim a sua primeira vitória na Fórmula 1.

Em 1954, pilotando um Mercedes-Benz, Fangio volta a vencer a prova.

Em 1958, a prova não foi realizada, pois a França e a Alemanha, resolveram não organizar suas provas do Mundial, em sinal de luto por causa do maior acidente até hoje registrado em competições automobilísticas, ocorrido em Le Mans, onde, além do piloto Pierre Levegh, morreram oitenta espectadores.

Em 1956, a prova foi vencida pelo inglês Peter Collins, ficando Fangio com o quarto lugar, mas, no ano seguinte, com um Maserati, voltou a vencer e foi no GP da França de 1958, que ele se despediu das pistas, ao saber que um de seus maiores amigos, o italiano Luigi Musso, morreu depois de bater com seu Ferrari na curva Muizon, quando lutava com Mike Hawthorne pelo primeiro lugar. Fangio chegou em quarto lugar e, ao tomar conhecimento do acidente, laconicamente, anunciou: "Não corro mais. Estou cansado de saber que meus amigos morreram".

Em 1960, pilotado por Jack Brabham, a prova é vencida pela primeira vez por um carro inglês. O feito foi de um Cooper, que fez a média de 212,74 km/h.

Pilotando uma Ferrari, em 1961, o italiano Giancarlo Baghetti consegue outro feito inédito, estreando na Fórmula-1 vencendo na França. É, na história do automobilismo, o único piloto que conseguiu esse e, apesar da estréia promissora, foi a única vitória de sua carreira.

Muitas vezes apontada como a prova dos feitos inéditos, foi também no GP da França, no ano de 1962, tendo ao volante o piloto Dan Gurney, que a Porsche obteve a sua única vitória em provas do Mundial.

Mas foi só em 1968 que a corrida passou a denominar-se GP da França e não GP Automóvel Clube de França, sendo vencido, então, por Jackie Ickx.

Jackie Stewart venceu a prova, pela primeira vez, em 1969, sendo vencida, no ano seguinte, Jochen Rindt.

Stewart voltou a vencer o GP da França duas vezes, anos de 1971 e 1972.

Em 1973 e 1974, foi a vez de Ronnie Peterson vencer o GP da França, para, finalmente, Niki Lauda vencer em 1975.

Em 1968, Jo Schleser, que fazia sua estréia em provas da Fórmula-1, sofreu um acidente que o matou.

No ano seguinte, em 1969, o circuito foi mudado para Montagnes D'Auvergne, local muito apreciado pelos pilotos, tudo correndo bem, com a prova disputada num percurso longo, por estradas nacionais, também conhecido como Circuito de Charade e Clermont-Ferrand, que voltou a ser utilizado nos anos de 1970 e 1972, quando, então, os pilotos o vetaram. O motivo do veto foi uma série interminável de pneus furados e perceberam os pilotos, então, que se qualquer coisa acontecesse ao carro, logo após sair dos boxes, o tempo perdido até chegar outra vez aos mesmos, depois de cumprir uma distância de pouco mais de oito quilômetros, tirava qualquer possibilidade do piloto voltar à luta pelos primeiros lugares.

Outro inconveniente de Clermont-Ferrand, era o problema de pedras na pista, do qual é maior prova o acidente sofrido em 1971 pelo alemão Helmut Marko, que foi atingido no olho, por uma pedra lançada pela roda traseira do carro de Emerson Fittipaldi, ficando cego desta vista, sendo obrigado a abandonar as corridas.

Paul Ricard, considerado como o autódromo mais seguro e perfeito do mundo, foi utilizado em 1971 e 1973, passando, a partir de 1975, a ser o único circuito aprovado pelos pilotos, para o GP da França, mas o circuito é muito curto, com apenas 3,28km, e o Fórmula-1 percorrer em menos de um minuto, causando sérios problemas de tráfego, com riscos de acidente.

Mesmo assim, o circuito de Dijon continua sendo usado para corridas de Fórmula-2, e, em 1975, foi utilizado para a disputa do GP da Suíça, prova extra-campeonato e que foi vencida por Clay Regazzoni, com um Ferrari 312T.

Finalmente, em 1975, a prova, disputada em Paul Ricard, foi vencida por Niki Lauda, pilotando um Ferrari 312/018, com o qual conseguiu o tempo de 1h40m18s84/100, com uma média horária de 187,654 km/h.

Nesta última corrida, 26 carros tinham condições de largada, o que só foi por 25, já que o Williams, de Migault, não largou. Emerson, em 1975, ficou com o quarto lugar, enquanto Wilsonho, com o Copersucar, abandonava a prova na sua 15a. volta, em virtude do estouro de um pistão.

Somente 18 pilotos concluíram o último GP da França, que é disputado em 54 voltas e numa extensão de 313,740 km, com três deles desistindo por quebra da junta do semi-eixo, e que foram: Donohue, com Penske, na 8a. volta; Jackie Ickx, com Lotus, na 18a. volta e José Carlos Pace, com Brabham, na 28a. volta. O primeiro piloto a abandonar a prova foi Tom Pryce, na 3a. volta, com o seu Shadow apresentando problemas de embreagem e transmissão. Clay Regazzoni, com o motor do seu Ferrari quebrado, abandonou na 7a. volta e, na volta seguinte, Vitório Brambilla, deixava a corrida, com o amortecedor de seu March quebrado.

A volta mais rápida da corrida, que é o seu recorde atual, foi de J. Mass, pilotando uma McLaren, com o tempo de

# Rotina na F-1 : Ferrari é favorita no GP da França, em Paul Ricard

Depois de largarem, os pilotos chegam à curva da Vidraria, em quarta marcha e a 240 km/h. Sempre em quarta, alguns chegam a usar a quinta antes da primeira curva, os carros chegam à primeira dificuldade da Chicana, que não é tão estreita quanto as de Mônaco e Monza e possibilita, inclusive, a passagem de dois carros por vez, embora obriqe os pilotos a empregarem a segunda marcha e muita agilidade, com um golpe de volante para a direita seguido, rapidamente, com outro para esquerda, tudo isso a uma velocidade de 130 km/h.

Continuando em segunda, os carros superam as curvas muito fechadas da Escola de Pilotagem e de Saint Baume, ainda por volta dos 130 km/h. Na saída dessa curva, acelerando ao máximo, os carros entram na grande reta do Mistral, onde alcançam a mais alta velocidade do circuito, com os carros em quinta marcha, chegando a velocidade de 310/315 km/h.

Na saída do retão, uma freada para a entrada na Curva de Signes, onde os pilotos reduzem para quarta marcha, com a velocidade baixando para os 220 quilômetros por hora.

Um novo câmbio é feito na entrada da Curva de Beausset, passando para uma terceira e a velocidade para 180 km/h. A Beausset, aparentemente, é uma curva fácil, mas exige muito cuidado na sua tomada, porque se o carro não for bem posicionado, vai sair de traseira. Muitas "rodadas" acontecem nesta curva em todas as provas. Na saída de Beausset os pilotos engrenam uma segunda, para vencer o pequeno "Esse" de Bendor e a Curva do Campo, reuizindo o ritmo para os 130/140 km/h.

Alcançam os carros, então, Le Village, que é uma área que, em terceira, aumentam de velocidade sem perigo, chegando aos 180/190 km/h. Neste trecho da pista, toda a sua parte lateral é composta de amplos gramados.

Continuando, os carros entram na Curva da Torre, também vencida em terceira marcha e a 170 km/h, para, logo em seguida, passarem pelo placar eletrônico, onde os pilotos já reduzem para primeira marcha, preparando a tomada da Curva da Ponte, para a direita e que é o ponto de velocidade

Localizado no ponto que tem a fama de ser a entrada de narcóticos para toda a Europa, a meio caminho entre Toulon e Marselha, região famosa pelos seus vinhos da melhor linhagem e quase sempre açoitada pelo vento Mistral, o autódromo de Paul Ricard é considerado o mais perfeito e seguro, entre todos os utilizados na Fórmula-1.

Construído em 1970, por insistência de Monsieur Ricard — um nome conhecido na França, porque aparece no rótulo do "pastis", que é o aperitivo típico preferido dos franceses e do qual é fabricante, só em 1971, a título de experiência, foi utilizado para um Grande Prêmio.

O circuito permite três traçados diferentes, sendo o mais extenso, com 5810 metros, o utilizado para as corridas de Fórmula-1 e protótipos. É considerado um circuito nisto, com curvas de alta e baixa e com duas grandes retas. As curvas têm raios diversos e largura nunca inferior a 12 metros. Os acostamentos, em toda a extensão da pista, são de cinco metros de largura em cada lado, dispoñdo de proteção de redes de segurança e, só depois, então, os guard-rails, características que levaram os pilotos, no ano passado, a elegerem Paul Ricard como o mais perfeito e seguro autódromo do mundo.

Estas características tornaram o circuito, ainda, preferido pelos fabricantes e pilotos, para testes e acertos dos novos modelos. Desta forma, no final de 1975 e princípio de 1976, os novos modelos da Lotus, o Tyrrel de seis rodas, o Hill GH2, o Brabham e o nosso Copersucar, entre outros, ali estiveram para os seus primeiros acertos.

Dos circuitos menores, um tem 3.300 metros e é empregado em corridas de carros de dois litros, Fórmula-3 e Turismo; o outro, de 2.200 metros, que termina logo depois dos boxes, no "esse" de Mejan, reservado para a Escola de Pilotagem de Paul Ricard.

Outra vantagem de Paul Ricard, é a perfeita funcionalidade dos boxes, muito bem localizados e oferecendo as melhores condições de uso.

mas baixa do circuito, já que é feito a 110km/h. No final de "Esse" da Curva da Ponte, os carros voltam à reta dos boxes na qual, em quarta marcha, chegam aos 240 km/h.

Paul Ricard é uma pista "suavemente", com suas duas grandes retas e em cada extremo com uma zona de curvas, muito distintas, de raios e desenvolvimento diversos, características que possibilitam aos pilotos duas opções: ou preferem velocidades nas retas, baixando o ângulo dos aerofólios, em sacrifício da pressão aerodinâmica de aderência e tração nas duas zonas de curvas, ou podem pretender apresentar ao público que faz curvas rápidas, tendo mais aerofólio, mas uma velocidade mais baixa nas retas.

Quem optar pela velocidade nas retas poderá ter a vantagem, se largar bem, de facilmente ser ultrapassado nas curvas, apesar de ser mais lento nestas.

Estas características de Paul Ricard, dão uma leve vantagem para os Ferrari que, com mais potência em seus motores, podem usar maior ângulo de aerofólio, mantendo, mesmo assim, uma ligeira superioridade em velocidade.

Se as condições climáticas repetirem as do ano passado, quando o tempo apresentou-se bom, seco e com sol muito quente, os pneus poderão ser fatores decisivos para um bom resultado, já que o seu aquecimento reduz a aderência, situação que foi muito sentida em 1975, por diversos pilotos.

**OS RECORDES**

O recorde da prova, que tem um percurso total de 313,740 km, e de Niki Lauda, obtido em 1975, pilotando uma Ferrari 312T, a uma velocidade média de 187,654 km/h, cumprindo o a corrida em 1h40m18s84/100, superando o recorde anterior, que era de Ronnie Peterson, com a média horária de 185,163 km/h.

O recorde da volta, em corrida, pertence a Jochen Mass, também conquistado em 1975, com um McLaren-M23, com o tempo de 1m50s60/100 e a média de 189,114 km/h.

Em treino, o recorde da volta é, igualmente, de Niki Lauda, registrado em 1975, com a média horária de 193,990 km e o tempo de 1m47s82/100, para os 5.810 metros do circuito.

ano	circuito	volts	distância (km)	piloto	carro	média horária (km)
1968	Rouen	60	392.520	Jacky Ickx	Ferrari	161,662
1969	Charade	38	306.090	Jackie Stewart	Matra-Ford	157,251
1970	Charade	38	306.090	Jochen Rindt	Lotus	158,390
1971	Paul Ricard	55	319.000	Jackie Stewart	Tyrrell	179,700
1972	Charade	38	306.090	Jackie Stewart	Tyrrell	163,453
1973	Paul Ricard	54	313.740	Ronnie Peterson	Lotus	185,263
1974	Dijon	80	263.120	Ronnie Peterson	Lotus	192,721
1975	Paul Ricard	54	313.740	Niki Lauda	Ferrari	187,654

INTERNACIONAL	DIAS	PROVA
	04	Fórmula-1 — GP da França, em Paul Ricard
	11	Fórmula-2 — Campeonato Europeu, em Mugello
NACIONAL	DIAS	PROVA
	04	Divisão-1 — Camp. Brasileiro, em Interlagos
	11	Fórmula VW-1300 e 1600, em Interlagos
ESTADUAL	DIAS	PROVA
	17/18	IV Etapa do Catarinense de Rallye, em Blumenau
	25	IV Etapa do Catarinense de Kart, em Chapecó



## Dupla jovem sobe de categoria e carro recebe novos equipamentos

Com a participação em três provas, e com uma boa vitória na última prova que disputou na categoria de Estreantes, realizada no final da semana passada, a dupla constituída por Aderbal da Silva Grillo e José C.B. Silva, tripulantes do Chevette no. 888, da Equipe Ículos, continuará disputando o Campeonato Catarinense de Rallye, agora, na categoria de Novatos.

Elevada de categoria, de acordo com o Regulamento do Campeonato, a dupla poderá contar, daqui por diante, com o seu carro equipado com "Twinmaster", o que, certamente, melhorará o seu rendimento. Com este objetivo, o Chevette no. 888, já está recebendo os necessários cuidados, nas Oficinas de Hoepcke Veículos, com vistas a sua estréia na categoria de Novatos, o que deverá ocorrer na IV Etapa do Campeonato, com prova tendo sua largada prevista para o próximo dia 17, em Blumenau.

## Superintendente da CBA foi empossado

Na tarde da última segunda-feira, na sede da Confederação Brasileira de Automobilismo, no Rio de Janeiro, foi empossado no cargo de superintendente-administrativo da entidade, o jornalista Mauro Forjaz, concretizando, assim, uma antiga aspiração de Charles Noccahe, presidente da CBA.

Mauro Forjaz é dos mais conhecidos e conceituados jornalistas especializados em automobilismo, militando na imprensa desde 1955, quando começou no extinto "Diário da Noite", do Rio de Janeiro.

Em maio de 1962, passou a ocupar a gerência-geral da Efecê Editora, que então editava a revista "Mecânica Popular", da qual passou, também a ser redator.

# Do Campo de Provas da Cruz Alta, surge a segurança dos carros da GMB

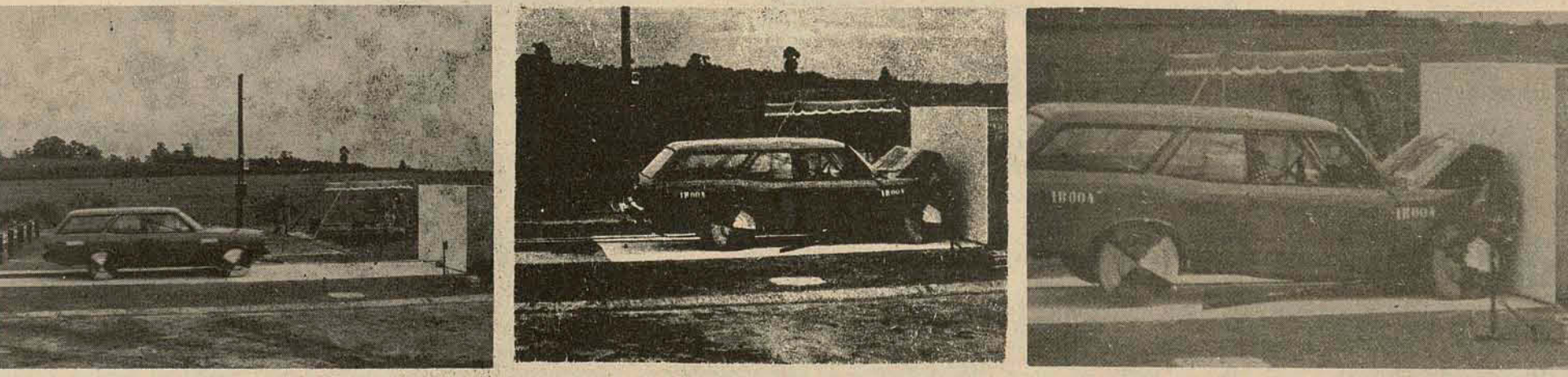

A primeira vítima registrada do automóvel, foi o corretor H.H. Bliss, que foi atropelado e morto no local, na noite do dia 13 de setembro de 1899, em Nova York, na confluência da rua 74 com o Central Park.

Daquele dia em diante, o número anual de vítimas fatais do automóvel, alcança a casa dos 200 mil, resultando num total de cerca de 7,5 milhões de mortos, soma quase igual ao número de vítimas da I. Guerra Mundial.

Essa foi a consequência do próprio desenvolvimento da indústria automobilística e do crescente desempenho dos veículos que, aliados à qualidade das estradas e vias públicas, possibilitam excessos e imprudências com resultados cada vez mais graves para passageiros e pedestres.

O número alarmante de vítimas, chamou a atenção das autoridades e fábricas, obrigando os fabricantes a reverem seus conceitos básicos de projetos, dedicando maior atenção aos sistemas de segurança ativa dos veículos, notadamente, ao desenvolvimento de técnicas que garantissem a proteção dos seus ocupantes em caso de colisão.

Desta forma, propositadamente, na moderna engenharia automobilística, os carros deixaram de ser indutíveis, como condição fundamental de segurança passiva. Isto significa que, quando ocorre uma

colisão, é absolutamente necessário que certas partes do veículo cedam, absorvendo, tanto quanto possível, a energia cinética de impacto, impedindo que toda ela recaia sobre seus ocupantes.

Este princípio, baseado na nova concepção de que, numa colisão, a integridade do veículo e a integridade dos seus ocupantes são incompatíveis, não chegou, infelizmente, à compreensão de muitos saudosistas, que mantêm ainda o entendimento segundo o qual, um carro para ser bom, precisa ser indestrutível.

**TESTES**

Com o objetivo de aumentar segurança de seus veículos, a General Motors do Brasil, permanentemente, vem estudando os fenômenos decorrentes do choque de veículos, em suas instalações especiais para testes de impacto contra barreira fixa, que constitui num dos principais "laboratórios" do seu Campo de Provas da Cruz Alta.

nesses testes, os veículos são lançados, por um sistema mecânico de tração, contra uma parede de concreto, a uma velocidade de 48 km/h, que equivale a um impacto frontal de dois carros à velocidade aproximada de 70 km/h, limite idealmente considerado suportável pelo homem.

A prova é controlada por um complexo sistema de instrumentos, que mede e registra — inclusive com filmadoras de alta

velocidade — todas as reações do carro e seus componentes, antes, durante e depois do impacto, cuja duração não ultrapassa dos dois décimos de segundo. Os resultados são, em seguida, comparados e analisados em laboratórios, proporcionando aos engenheiros, a oportunidade de chegarem às condições ideais de desempenho dos sistemas de segurança em avaliação.

Visando a maior proteção dos passageiros, o impacto permite verificar, entre outras reações, se não houve penetração de partes do motor e se os "pontos de dobramento" do veículo cederem uniformemente, de acordo com as previsões do projeto.

A deformação progressiva dessas partes da estrutura aumenta o espaço de tempo entre o início do choque e a parada definitiva do carro, suavizando a súbita desaceleração e, ainda, reduzindo a energia de impacto no compartimento de passageiros.

Para se ter uma idéia da importância de pontos de dobramento, na hora do choque, basta saber que um carro Opala, por exemplo, à velocidade de 48 km/h, chega à barreira com um volume e impacto de aproximadamente 52 toneladas, carga que seria integralmente transmitida ao interior da cabina, se as partes amassáveis não reduzissem a velocidade de desaceleração.

Os testes até agora realizados no Campo de Provas de Cruz Alta, demonstram

### EXIGÊNCIAS

Além do estudo regular de comportamento dos sistemas de segurança passiva, a GMB vem realizando os testes de impacto contra barreira fixa, para verificar o desempenho de um novo item que deverá ser incorporado aos carros nacionais, a partir de 1o. de janeiro de 1977, de acordo com o exigido pela resolução no. 463/73, do Conselho

Essa resolução estabelece "limites ao deslocamento para trás, dentro do compartimento de passageiros, do sistema de controle da direção, para reduzir as possibilidades de lesões ao peito, pescoço e cabeça do condutor". E determina, ainda, que, "em caso de colisão frontal, à velocidade de 48 km/h, perpendicularmente à barreira, a extremidade superior da coluna de direção não deve se deslocar horizontalmente para trás, em relação a um ponto não deformado do veículo, mais de 127mm".



# Um Edifício comercial, no centro de Florianópolis. Quinquagésima primeira super produção de A. Gonzaga. Edifício Eduardo Dias.

J&A MURAD PROP.

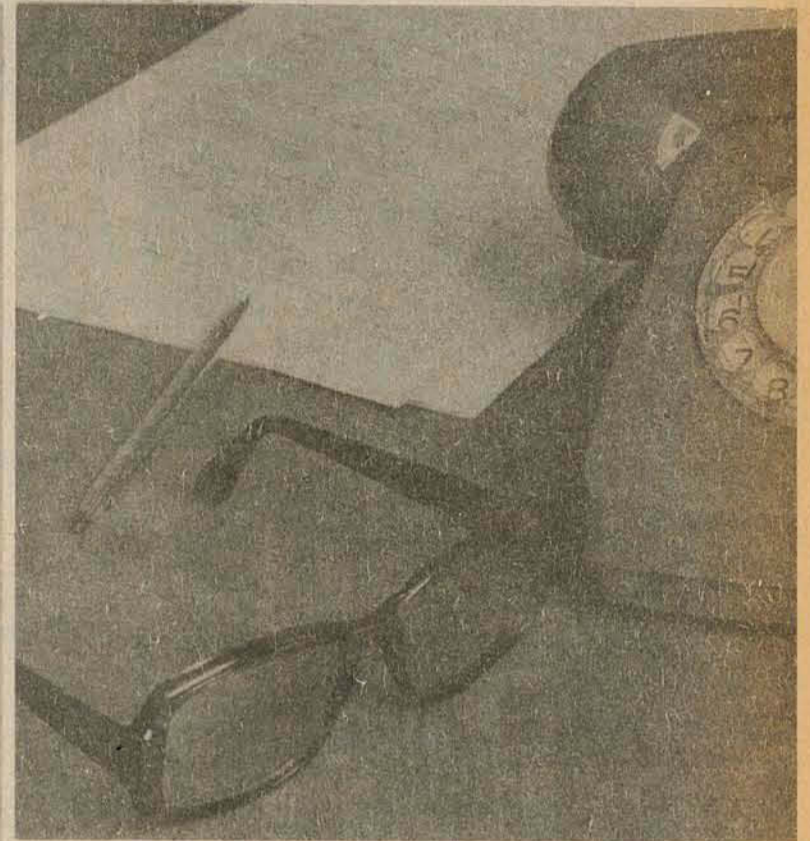

Edifício Eduardo Dias,  
7 salas por andar,  
podendo ser  
transformadas em  
amplas áreas.  
Para seu uso ou  
investimento o  
Edifício Eduardo Dias  
é a opção certa.  
Faça sua reserva  
pelo telefone:  
22-3490, prestações  
inferiores ao  
próprio aluguel.

Rua Vidal Ramos

 **A. GONZAGA S.A.**  
CONSTRUTORA

R. Arcipreste Paiva, 11 - Tels.: 22-3245 - 22-3156 - Florianópolis - SC



## TOMAZ

Armários Embutidos, Cozinhas Americanas é com TOMAZ. Rua São João Batista no. 60 - Fone 22-5888.

## ADBEL

### IMOBILIÁRIA ADBEL LTDA. LOCAÇÃO E ADMINISTRAÇÃO DE IMÓVEIS

A GARANTIA DE SEU IMÓVEL E ALUGUEL

Rua Liberato Bitencourt, 221  
Fones: 44-3742 e 44-4864 - CRECI 291  
ESTREITO - FLORIANÓPOLIS

#### ALUGA-SE

- 1 - Um ótimo apartamento situado a Rua: Fulvio Aducci, 413 com amplas dependências.
- 2 - Uma ótima residência localizada a Rua: Tupinambá, com ótimas condições de moradia.
- 3 - Uma excelente sala, localizada em ótimo ponto comercial, com estacionamento privativo para 10 automóveis, situada na Rua: Gal. Gaspar Dutra, 361 - Edif. Dona Olga.
- 4 - Uma excelente sala, ótimo ponto comercial da Grande Florianópolis, situada a Rua: Saldanha Marinho esquina com a Rua: Tiradentes.
- 5 - Uma sala onde atualmente se localiza a Jendiroba Automóveis, medindo 270 m2 situada na Rua: Saldanha Marinho esquina com a Rua: João Pinto.

#### VENDE-SE

- 1 - Possuímos ótimos lotes para venda, situados no Loteamento Dona EMA, em STO. AMARO DA IMPERATRIZ, com excelente financiamento até 24 meses.
- 2 - Casas, apartamentos e terrenos em vários pontos da Grande Florianópolis.

#### VENDE-SE

- 1 - Vendem-se lotes em Santo Amaro da Imperatriz.
- 2 - Vendem-se casas, apartamentos e terrenos nos vários pontos da grande Florianópolis.

## INCISA

INCORPORAÇÕES, CONSTRUÇÕES E PLANEJAMENTO LTDA  
Rua Felipe Schmidt, 27 - Sala 304 - Fone 22-6307  
Florianópolis - Creci 180

#### VENDE

CIDADE UNIVERSITÁRIA  
CASA No. 8 - Loteamento Tercasa - Área do Terreno 412,74m2. Área Construída 204,27m2. Constando de: Living, suite, 2 quartos, banheiro social, jardim de inverno, cozinha, com azulejos decorados até o teto, sala de jantar, dependência completa de empregada, área de serviço, garagem, jardim, hall de entrada, carpet.

CIDADE UNIVERSITÁRIA  
CASA No. 11 - EM CONTRUÇÃO - ENTREGUE EM 90 dias - Área do Terreno 406,71m2 área de construção 177,74m2. CONSTANDO DE: Living, sala de jantar, sala de estar, suite do casal, 2 quartos, lavabo, dependência completa de empregada, jardim de inverno, área de serviço, garagem para 2 carros, gás centralizado, carpet, azulejos decorados até o teto. Toda murada.

CENTRO  
APARTAMENTO - Ref. 12 - Ed. Sul Brasileiro - Área de construção 50m2. Constando de: Um (1) quarto, banheiro, sala de jantar, cozinha, área de serviço com WC de empregada. Preço: Cr\$ 200.000,00. Condições: a combinar

PRAIA DO JURERE  
CASA DE PRAIA - No Canto perto do Rio, com terreno de 450,00m2, ainda não habitada. CONSTANDO DE: sala de jantar, 3 quartos, cozinha, banheiro, despensa, varanda, garagem, churrasqueira, toda murada. Preço: Cr\$ 300.000,00

TRINDADE  
CASA Rua F. n. 140 - Jardim Sta. Mônica - ÁREA CONSTRUIDA: 182m2. Área do Terreno 360,00m2. Constando de: Living, suite, sala de jantar, 2 quartos, banheiro social, cozinha, dependência completa de empregada, área de serviço, garagem.  
OBS: Armário embutido na suite e quartos, sinteco, azulejos decorados até o teto, jardim, quintal, gramado, churrasqueira. Toda murada. Preço: Cr\$ 580.000,00. Condições Cr\$ 130.000,00 financiados e Cr\$ 450.000,00 a combinar.

AVENIDA BEIRA-MAR  
APARTAMENTO - Ref. 10 - Ed. Ana Tereza 4o. andar. CONSTANDO DE: Hall de entrada, suite, 2 quartos, banheiro social, living, sala de jantar, cozinha, área de serviço, dependência completa de empregada, garagem, gás central, interfone. Preço: Cr\$ 750.000,00. Condições: a combinar.

CENTRO  
APARTAMENTO - Prédio Bloco C 302 4o. andar. CONSTANDO DE: Living, banheiro, 2 quartos, dependências completa de empregada, vaga de garagem.  
OBS: Carpet, telefone interno. Preço: Cr\$ 380.000,00. Condições: a curto prazo.

CENTRO  
APARTAMENTO - Rua Rafael Bandeira - Conj. Miriam. CONSTANDO DE: sala de visitas, sala de jantar, 2 quartos, banheiro, área de serviço, cozinha.  
OBS: Carpet, armário embutido nos quartos, salas e banheiro, todo mobiliado, pronto para morar. Preço: Cr\$ 350.000,00 - 50% no ato e o resto a combinar.

PICADAS DO NORTE  
Vende-se Terreno em PICADAS DO NORTE com área de 98.000m2, sendo todo pasto limpo, com duas águas correntes, todo cercado. Preço: Cr\$ 400.000,00 a combinar.

FORQUILHAS - SÃO JOSÉ  
Vende-se um terreno em Forquilhas, Município de São José, medindo 180 x 900 = 162.000 m2, contendo uma casa de madeira, um galpão, coqueiras, água, luz, com 40 cabeças de gado zebuado.  
Preço: Cr\$ 500.000,00 - 50% no ato e o restante a combinar.

## MÁRMORE BAHIA

ROSA - BEIJE - RAJADO  
fornecemos polido em todas as medidas.  
Placas - Pisos e revestimento de parede  
fachada ou escadas.  
Preços especiais para grandes consumidores  
Consultem: Fones 22-3244 - 22-6658

## SETA

Rua Deodoro, 22 CJ. 31 - Fone: 22-2160 - Fpolis

CRECI - 57

### IMÓVEIS PARA ALUGAR

L-52- NO CENTRO - Pavimento de cobertura p/ESCRITÓRIO, c/terrace, salão, BWC, copa, Área constr. 120,00m2.  
L-53- EM COQUEIROS - casa c/2 pisos: PISO SUPERIOR: c/suite, 2 quartos, BWC, copa-cozinha, sala estar e jantar, escritório, dep. empreg. PISO INFERIOR: c/garagem p/3 carros, churrasqueira, BWC, área serv., lavanderia, telefone, armários embutidos, cortinas, lustres e sinteco IMÓVEIS

### IMÓVEIS À VENDA

- A-101- EDIFÍCIO PORTINARI - Apto. c/living, 2 quartos, cozinha, BWC, dep. empreg; área serviço, garagem, ar condicionado, carpet e armários.
- A-99- EDIFÍCIO VILA RICA - Apto. c/hall, living, 3 quartos, o de casal c/ar condicionado e carpet, 2 BWC, cozinha c/armários, dep. completa de empregada, garagem, edifício c/piscina e salão de festas.
- A-92- EDIFÍCIO BAHIA - Apto. c/living, hall, 3 quartos, BWC, cozinha, dep. empreg. área serviço, armários nos quartos, no BWC, e na dep. empreg. sinteco.
- C-158-EM BOM ABRIGO - Casa c/living, 3 quartos, 2 BWC, lavabo, suite, sala estar, biblioteca, lavanderia, dep. empregada, copa, cozinha, garagem p/8 carros.
- C-157-EM ITAGUAÇU - casa c/dois pisos - estilo colonial. Área constr. 250,00m2.
- C-160- EDIFÍCIO GOVERNADOR FELIPE SCHMIDT - 3 kntres cada uma c/living, cozinha, BWC e área.

## Almeida Imóveis

Edifício Visconde de Ouro Preto - Sala 19  
Praça Pereira Oliveira - Fone 22-6293  
CreCI 121 - XI Região

### OS BONS NEGÓCIOS DA SEMANA CENTRO

- Apartamento situado no EDIFÍCIO REMBRANDT, à Av. Beira-Mar Norte, frente Praça dos Namorados, contendo: living em forma de "L", 1 suite de casal, 2 quartos, banheiro social, cozinha, dependência de empregada, área de serviço e garagem. OBS: Armários nos quartos, condicionador de ar, telefone externo, exaustor na cozinha, todo carpetado. Preço: Cr\$ 680.000,00

- Fino apartamento situado no EDIFÍCIO "POLARIS", à BEIRA-MAR NORTE, com área de 289,00 m2, frente para o mar, contendo: living, lavabo, sala de jantar, 4 dormitórios, copa, 2 banheiros, cozinha, área de serviço, dependência de empregada, garagem para 2 carros. Carpet.

- Apartamento situado no EDIFÍCIO PORTINARI, Bloco "B", contendo: living, 2 quartos, cozinha, banheiro, área de serviço, dependência de empregada e garagem. Carpet e ar condicionado. Preço: Cr\$ 410.000,00

- Lindo TERRENO situado à Rua José Boiteux, medindo 10,00m de frente por 30,00m de fundos, nesta. Cr\$ 258.000,00.

- Ótima casa de alvenaria de dois pavimentos, nas proximidades da Rodoviária, contendo: 2 varandas, sala de estar, sala de jantar, living, copa, 3 quartos, 2 banheiros, cozinha, área de serviço coberta, quarto de empregada, lavanderia e abrigo para carro. Cr\$ 950.000,00.

- Lindo apartamento situado no EDIFÍCIO MARLI, à Rua Altamiro Guimarães, contendo: 3 quartos, sala, cozinha, banheiro, área de serviço e garagem. Todo mobiliado, contendo ainda armários embutidos, geladeira e fogão. Cr\$ 337.000,00.

- Apartamento situado no EDIFÍCIO PEDRO I, com living, 1 dormitório, cozinha, banheiro e área de serviço. Novo. Fino acabamento. Desocupado. Linda vista panorâmica. Cr\$ 230.000,00.

- Casa de alto luxo, nova, contendo: Hall de entrada com mármore, lavabo, living, sala de estar, suite, 3 quartos, banheiro, copa-cozinha, dependência de empregada, área de serviço, sala de recreação, adega e garagem para 2 carros. OBS: Todos os quartos com armários embutidos, cozinha com armários de fôrmica, aquecimento central, sendo toda carpetada. Parte social e íntima. Cr\$ 1.370.000,00. Pode ser financiada.

### AGRONÔMICA

- Boa casa mista, edificada em terreno de 370,00m2, com as seguintes peças: 3 quartos, living, banheiro social, cozinha, área de serviço e garagem para 2 carros. Cr\$ 150.000,00. A vista.

### BARREIROS

- Lindo terreno plano, com área de 37.000 m2, por apenas Cr\$ 380.000,00. Serve para loteamento. Negócio urgente.

### TRINDADE

- Linda casa de alvenaria, contendo: living, 2 quartos, 1 suite, copa, cozinha, dependência de empregada, lavanderia, churrasqueira, box de acrílico, azulejos decorados, carpet e ar condicionado. Cr\$ 410.000,00.

- Residência com dois pavimentos, em rua calçada, contendo: 4 quartos, 2 banheiros, cozinha, copa, sala de estar, área de serviço, lavanderia, dependência de empregada, terraço, garagem para 2 carros, jardim e quintal. Cr\$ 850.000,00.

- Casa de alvenaria, nova, estilo colonial, contendo: living, suite de casal, 2 dormitórios, 1 banheiro social, ampla cozinha, dependência completa de empregada, área de serviço com azulejos decorados até o teto, churrasqueira e garagem. Cr\$ 480.000,00.

- Linda casa de alvenaria, situada no JARDIM SUL BRASIL, contendo: living, 2 quartos, suite, banheiro social, dependência de empregada, área de serviço, garagem para 2 carros e churrasqueira. Massa corrida. Aquecimento a gás. Cr\$ 840.000,00.

### OUTRAS OFERTAS EM NOSSO ESCRITÓRIO

REPRESENTAÇÕES E COMERCIO **RK** LTDA.

### COMERCIAL GERDAU S.A.

Ferro para construção CA 24  
Aços C A 50 - C A 60  
Arames Galvanizados e Recozidos  
Pregos  
Toda a linha de ferros mecânicos

**GO** Grupo Gerdau PRONTA ENTREGA

Edifício Dias Velho, 7o. Conj. 716/717  
Fones 22-8457 E 22-6153 Fpolis - SC.

## C. OLIVEIRA - NEGÓCIOS

### IMOBILIÁRIOS LTDA.

CRECI - 601

Rua Felipe Schmidt, 58 - conj. 805 - fone 22-1429.

#### IMÓVEIS À VENDA

ATENDEMOS EM NOSSO ESCRITÓRIO TAMBÉM AOS DOMINGOS ATÉ ÀS 12 HORAS  
TODOS OS IMÓVEIS AQUI ANUNCIADOS PODEM SER ADQUIRIDOS COM GRANDE FACILIDADE DE FINANCIAMENTO.  
RUA ALMIRANTE ALVIM

Ótimos apartamentos com 2 e 3 dormitórios, living, copa, cozinha, área de serviço, dep. completa para empregada. Fino acabamento, água quente, gás central, garagem. Pronta entrega.

#### ED. ANA TERESIA - AV. BEIRA MAR

Fino apto. com vista panorâmica para o mar, com amplo living de sacada, lavabo, 3 dormitórios, sendo o de casal com banheiro privativo, banheiro da família, copa, cozinha, dep. completa para empregada área de serviço, garagem, água quente. No edifício tem amplo salão de festas totalmente decorado, jardim, Play-Ground.  
PREÇO: Cr\$ 725.000,00.

#### ED. TOULOUSE LAUTREC - AV. TROMPOWSKI

Temos 3 aptos. de alta classe, ontendo: 3 dormitórios, sendo um com banheiro privativo. Todos com armários embutidos. Amplo living com sacada, banheiro social, cozinha, área de serviço, dep. completa para empregada, acarpetados, gás central, ar condicionado, termorô. Garagem, porteiro eletrônico. Entrega em até 30 dias.  
REÇO: \$ 700.000,00.

#### ED. VELASQUEZ - RUA EMIR ROSA

Apartamento com 3 quartos, 2 banheiros, sendo um priva-

## SAFRITA

S/A FRIGORÍFICO ITAPIRANGA "SAFRITA"  
CGC/MF no. 84.374.818/0001.

### EDITAL DE CONVOCAÇÃO

#### ASSEMBLÉIA GERAL EXTRAORDINÁRIA

São convidados os senhores acionistas da S/A FRIGORÍFICO ITAPIRANGA "SAFRITA", a se reunirem em Assembléia Geral Extraordinária a realizar-se, em primeira convocação, no dia 17 de julho de 1976, às 14:00 horas, na sede social da companhia, em Itapiranga, Santa Catarina, a fim de deliberarem sobre a seguinte ordem do dia:

- 1o.) Alteração dos artigos 16o. e 17o., § 2o. dos Estatutos Sociais, de molde a torná-los mais maleáveis às operações bancárias necessárias à expansão da Empresa;
- 2o.) Leitura, discussão e votação do Relatório da Diretoria, Balanço Geral, Demonstração da Conta de Lucros e Perdas e Parecer do Conselho Fiscal, relativos ao exercício encerrado em 31.12.1975;
- 3o.) Destinação dos Lucros à disposição da Assembléia, relativos ao exercício encerrado em 31.12.1975;
- 4o.) Modificação na ocupação de cargos da Diretoria e eleição de cargos vagos, destituição de diretor, bem como a fixação dos honorários da Diretoria para o exercício de 1976;
- 5o.) Eleição do Conselho Fiscal e Suplentes para o exercício de 1976 e fixação de seus honorários;
- 6o.) Outros assuntos de interesse da Sociedade.

Itapiranga, 1o. de junho de 1976.  
A DIRETORIA  
Rudi Braz Goerck  
Dir. Vice-Presidente Executivo

tivo do quarto do casal e outro social, living, copa, cozinha, dep. completa para empregada, área de serviço, garagem.  
PREÇO: Cr\$ 630.000,00.

#### ED. PORTINARI - RUA ESTEVES JÚNIOR

Apartamento com 2 quartos, dep. para empregada, living, cozinha, banheiro, área de serviço, garagem; acarpetado, ar condicionado, interfone, porteiro eletrônico.  
PREÇO: Cr\$ 415.000,00.

#### PRAIA DE ITAGUAÇU

Belíssima residência com 400m2, com vista para o mar, construída em terreno de 2.600m2. Com todos os requisitos para quem gosta de morar bem.  
PREÇO: Cr\$ 1.600.000,00.

#### ED. JAQUELINE II - RUA FELIPE SCHMIDT

Apartamento com 3 quartos, living, copa, cozinha, banheiro, dep. completa para empregada, todo acarpetado.

#### ED. JAQUELINE II - RUA FELIPE SCHMIDT

Loja com 69m2, entrega imediata.

#### ED. VILLAGE - TRINDADE

Apartamento com 3 quartos, living, banheiro privativo no quarto de casal, banheiro social e cozinha com azulejos decorados, área de serviço, garagem. Todo acarpetado. Área total de 132m2.  
PREÇO: Cr\$ 360.000,00.

#### RUA BELARMINO CORREA - TRINDADE

Excelente casa de alvenaria com: 3 dormitórios, dois banheiros, sala de estar da família, amplo living, copa, cozinha, churrasqueira, garagem, jardim. Ocupação imediata.  
PREÇO: Cr\$ 500.000,00.

#### RUA CAMPOLINO ALVES - CAPOEIRAS

Casa de alvenaria contendo: 3 quartos, sala de estar, cozinha e banheiro com azulejos decorados até o teto. Área construída de 82m2. Área do terreno: 460m2, tempo de construção: 4 anos.  
PREÇO: Cr\$ 280.000,00.

#### RUA MELVIN JONES - ESTREITO

Casa mista com 3 dormitórios e dependências, construída em excelente terreno plano e gramado, fazendo frente para duas ruas, com área de 1.280m2.  
PREÇO: Cr\$ 400.000,00.

ALÉM DESTES, TEMOS OUTROS IMÓVEIS À SUA DISPOSIÇÃO.

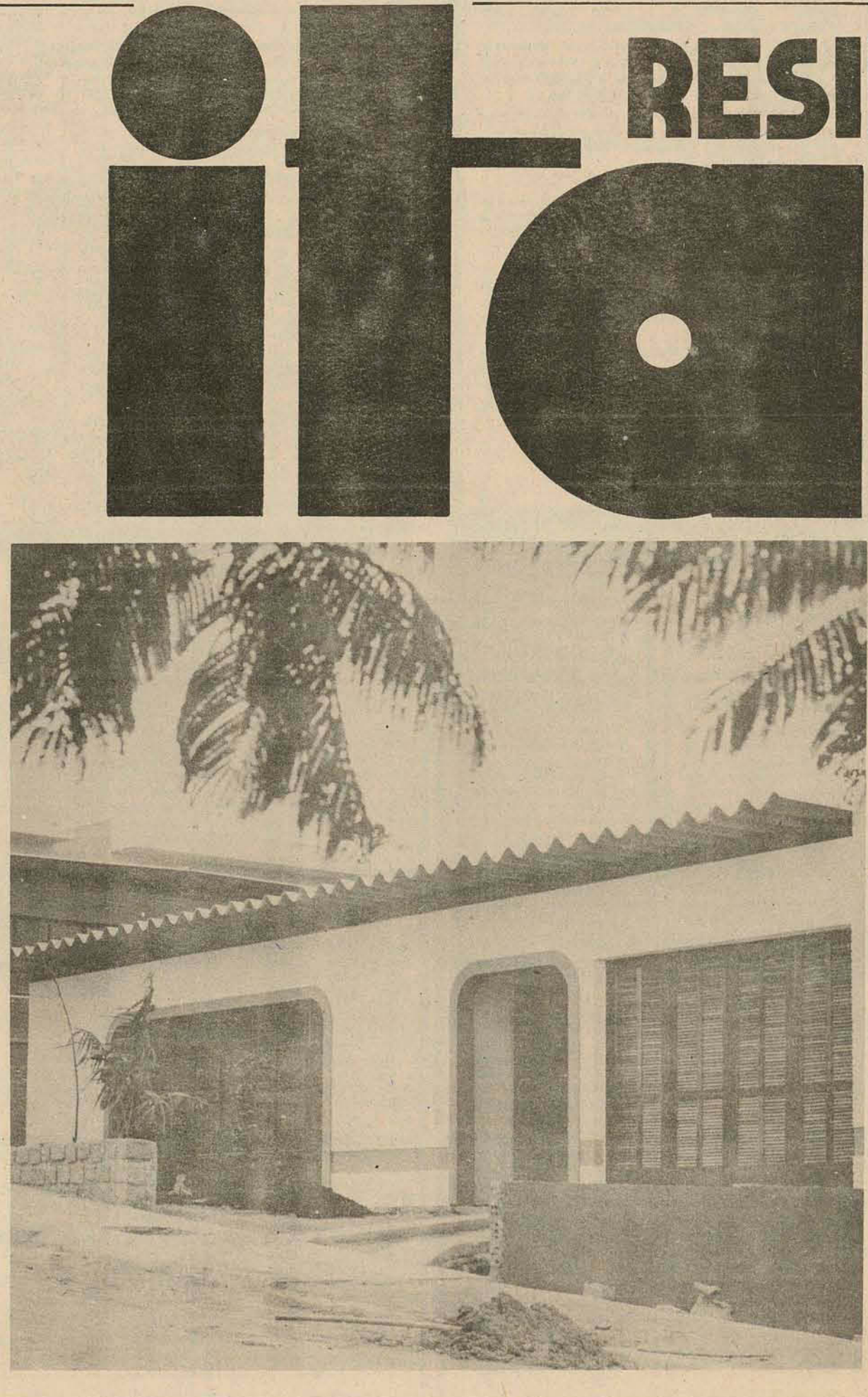



# VENDE-SE COQUEIROS

3 quartos, sala, cozinha, copa, WC, depend. compl. empreg., garagem p/2 carros. Inteira acarp. piso da sala elevada, linda vista p/o mar, lugar calmo. Rua José do Vale Pereira, 198, apto. no. 22. Financiamento 320.000,00. Entrada 100.000,00 facilitado/a combinar. Tratar c/D. Marta Tel. 44-0782

## BRITA COM GRANULOMETRIA PERFEITA



## PEDRITA

FONE 220037 - FLORIANÓPOLIS  
ATENDIMENTO EM TODO ESTADO

### NO BALNEÁRIO DE CAMBORIÚ TEMOS O MELHOR NEGÓCIO Selecionamos para este mês os seguintes imóveis

Casa com apenas 2 anos de uso, praticamente nova, contendo sala de estar e jantar, três dormitórios, dois banheiros sociais, sendo um privativo do casal, cozinha, com azulejos decorados, piso de cerâmica vitrificada, toda gradeada, churrasqueira. Preço Cr\$ 280.000,00 com Cr\$ 30.000,00 de entrada a combinar, saldo financiado com prestações equivalentes a um aluguel.

ro, cozinha, área de serviço, quarto e WC empregada, garagem por Cr\$ 5.000,00 de entrada saldo em até 20 anos.

Apartamento novo em local tranquilo, com 2 e 3 dormitórios, aquecimento central de gás com medidores individuais, acabamento primoroso, com Cr\$ 15.000,00 de entrada a combinar, saldo a 2.400,00 mensais.

tendo apenas 2 aptos. por andar, play-ground elevado, piscina, com 4 dormitórios, salão p/dois ambientes dois terraços com amplo financiamento.

Para pequena família oferecemos apto. em construção entrega em junho de 77 com 2 dormitórios, demais dependências, acabamento de qualidade, vista para o mar, salão de festas, jardim suspenso com Cr\$ 10.000,00 no ato, Cr\$ 10.000,00 em 12/76, Cr\$ 10.000,00 contra a entrega efetiva das chaves em 6/77 saldo a 1.900,00 mensais.

Amplio apartamento, novo, com grande sala, 3 dormitórios, banhei-

Magnífico apartamento em edifício em fase final de construção, con-

### HERSON PAUPERIO

NEGÓCIOS IMOBILIÁRIOS  
CASAS - TERRENOS - APARTAMENTOS  
FINANCIAMENTO P/CONSTRUÇÃO E AQUISIÇÃO

Av. Brasil, 2417 - Bal. Camboriú - Rua Pedro Werner, 22 - Brusque  
Atendemos inclusive aos sábados e domingos  
Visitem-nos sem compromisso

**"MOCABEL"**  
ADMINISTRADORA E CORRETORA  
DE IMÓVEIS LTDA  
CRECI No. 50 - FONE 22-1835  
ALUCA-SE

Rua: Santo Antônio Barreiros  
Com 2 pavimentos - 5 quartos - sala - copa - cozinha - living - dep. de empregada - área de serviço - 2 quartos de banho - garagem para dois carros c/Telefone - Cr\$ 3.000,00

**APARTAMENTOS**  
Ed. Dias Velho - Centro apto. 1.605 - com 2 quartos - sala - cozinha - área de serviço - dep. empregada um dos quartos com armário embutido - Cr\$ 2.500,00  
Ed. Dias Velho - Centro apto. 1.405 - Com 2 quartos sala - cozinha - quarto de banho - área de serviço - dep. completa de empregada - Cr\$ 2.800,00 - Totalmente acarp. e decorado.  
Ed. Portinari - Centro - Apto. 002 Bloco C - Com 2 quartos sala - cozinha - área de serviço - quarto de banho - dep. empregada carpetado c/Telefone - Cr\$ 3.500,00.

**VENDAS**  
Rua: José Cândido da Silva - Estreito - Casa com 2 quartos sala - copa - cozinha - quarto de banho - Cr\$ 60.000,00  
Apto. - Ed. Dias Velho - Apto. 1.405 - Com 2 qtos., sala - cozinha - quarto de banho - área de serv. dep. completa de empregada totalmente acarp. e decorado, Cr\$ 350.000,00  
Terreno - Loteamento Cidade Universitária medindo 497,55m2 - Cr\$ 150.000,00

**PRÉDIO CENTRAL (ALUGA-SE)**

Na rua Felipe Schmidt, entre a Pe. Roma e Fábrica de Bordados Hoepcke, prédio de 3 pavimentos com 720m2. Estacionamento para 3 carros e possibilidade de ampliar para mais 5 carros.  
Tratar no Ed. Dias Velho - rua Felipe Schmidt, 27, Sobreloja salas 15/16/17 - Regis Imóveis - Creci 58 - Fone: 22-3537.

**CASA BARREIROS**

Com 148m2, sito à rua Antônio Schroeder, contendo 3 quartos, sala, copa-cozinha, banheiro social, garagem para três carros. Preço: Cr\$ 300.000,00.  
Tratar na Rua Felipe Schmidt, 27 - Ed. Dias Velho - sobreloja, salas, 15/16/17 - Fone: 22-3537 - Regis Imóveis - Creci 58.

**ADMINISTRADORA DE IMÓVEIS  
SÃO FRANCISCO LTDA.**  
Trav. Adelaide, 51/55 - Fone: 22-3795  
IMÓVEIS PARA ALUGAR  
(CRECI 19)

**IMÓVEIS À VENDA**  
1. APARTAMENTOS 2 - Ed. São Francisco - Apto. 204 - Centro - Apto. com 2 qtos., cozinha, sala, banheiro e área de serviço.  
1.5 - Ed. Anita Garibaldi - Apto. 502 - Centro - Apto. com 2 qtos., sala, cozinha, banheiro e área de serviço.  
1.6 - Ed. Condessa - Apto. 101 - Agrônômica - Apto. com 3 qtos., sala, cozinha, banheiro social, garagem e demais dependências.  
1.7 - Ed. São Francisco - Apto. 310 - Centro. Apto. com 2 qtos., sala, cozinha, garagem armários embutidos.  
1.8 - Ed. Aurea - Apto. 201 Centro - Apto. com 3 qtos., sala, cozinha, banheiro, área de serviço.  
1.9 - Ed. Portinari - Aptos. 603-A - 501-B - Centro - Apto. com 2 qtos., sala, cozinha, 2 banheiros, área de serviço e garagem.  
2. CASAS À VENDA  
1.3 - Rua: José de Alencar - Coqueiros - Casa com 3 qtos., sala, copa, cozinha, banheiro, área de serviço.  
1.4 - Rua: Bento Gonçalves - Centro - Casa com 3 qtos., sala, cozinha, copa, 2 banheiros, área de serviço, garagem.  
1.5 - Rua: Francisco Nappi - Barreiros - Casa com 3 qtos., banheiro, sala, cozinha, Casa Mista.  
1.6 - Rua: Custódio Ferminio Vieira - Casa com 2 qtos., sala, cozinha.  
1.7 - Rua: N. Sra. dos Navegantes - Serraria - Casa de madeira, com 3 qtos., sala, cozinha, banheiro, varanda, plantas de enxerto etc.  
1.8 - Casa na Praia de Coqueiros - Casa com 2 qtos., sala, cozinha, copa, área de serviço e dependência de empregada.  
1.9 - Rua: Jairo Callado - Centro - Casa com 3 salões, 3 qtos., 2 suítes, banheiro social, escritório, cozinha, garagem para 3 carros, e demais dependências.  
2.0 - Rua Dr. Cid Gonzaga - Centro - Casa com 3 qtos., sala, copa, cozinha, banheiro.

3. TERRENOS À VENDA  
1.2 - Biguaçu na BR-101 - Um terreno com 75m de frente para a BR-101 e 160m de fundos.  
1.3 - Rua Projetada ao lado do Hotel Valerim - Um lote com 552m. Com 24m de frente por 23m de fundos.  
1.4 - Praia João Vieira - R. dos Eucaliptos - Dois lotes com 520 m2. Preço: 40.000,00.  
1.5 - Entre Canasvieiras e Jurerê - Ilha - Três lotes com 36m por 30m.  
1.6 - Corrego Grande - lote no. 52 - Um lote com 12m de frente por 38,30 de fundos. Área total de 461,88 m2.

**IMÓVEIS PARA ALUGAR**  
EDIF. JAIME LINHARES APTO. 806 - Com 3 qtos., telefone e demais dependências.  
RUA: ÁLVARO DE CARVALHO No. 09 - 2o. ANDAR - Com área de 160m2 - com 3 qtos., e demais dependências.  
ED. ANITA GARIBALDI APTO. 1203 - Com 2 qtos., e demais dependências.  
EDIF. ITAMARATI APTO. 501 - 802 - Com sacadas, 3 qtos., garagem e demais dependências.  
EDIF. CRISTINA APTO. 501 - COQUEIROS - Com 3 qtos., 1 com embutidos, escritório, garagem e demais dependências. Acabamentos em gesso e papel de parede.  
EDIF. PORTINARI APTOS. 301 - 602 - Com 2 qtos., garagem e demais dependências.  
EDIF. ANTARES APTOS. 501 - 402 - Com 3 qtos., o de casal todo acarp. e decorado, interfone, garagem e demais dependências.  
RUA: JOSÉ DO VALE PEREIRA, 15 - COQUEIROS - Com 3 qtos., garagem e demais dependências.  
EDIF. DANIELA APTO. 703 - Apto. todo mobiliado com 3 qtos., garagem e demais dependências.  
EDIF. VELASQUES APTOS. 02 - 503 - Apto. todo acarp. com 1 suite e 2 qtos., garagem e demais dependências.  
EDIF. LA FONTAINE APTO. 401 - Apto. com sacadas, 2 qtos., com embutidos, telefone e demais dependências.  
CASAS  
RUA: CRISPIM MIRA, 41 - CENTRO - Ótima residência de 3 qtos., escritório, 4 salas e demais dependências.  
SALAS  
CENTRO COMERCIAL ADERBAL RAMOS DA SILVA - SALAS - 602 - 704  
PONTO COMERCIAL - RUA TENENTE SILVEIRA - 105 para escritório.

# DÊNCIAS DE ALTO PADRÃO EM GRUPO

Localizada na zona residencial mais solicitada de Florianópolis, esta residência é o fruto de projetos, execução e acabamento do mais alto gabarito, estão sendo entregues pela MGR Engenharia Ltda. Ao comprar uma delas, você estará adquirindo um imóvel de excepcional qualidade, localização tranquila, com todos os requisitos de um patrimônio com alta valorização. A 50m da praia e a 5 minutos do centro da Ilha. Dimensionadas para atender as necessidades da sua família, dentro de um padrão de qualidade, todas as residências receberam o tratamento adequado para satisfazer aos mais requintados e exigentes gostos. São apenas oito residências. Venha conversar com o pessoal da EXA ASSESSORIA IMOBILIÁRIA LTDA. Você vai perceber que o sonho de viver na paisagem de Itaguacu está bem perto da realidade.

ÁREA  
CONSTRUÍDA  
213,84 m2

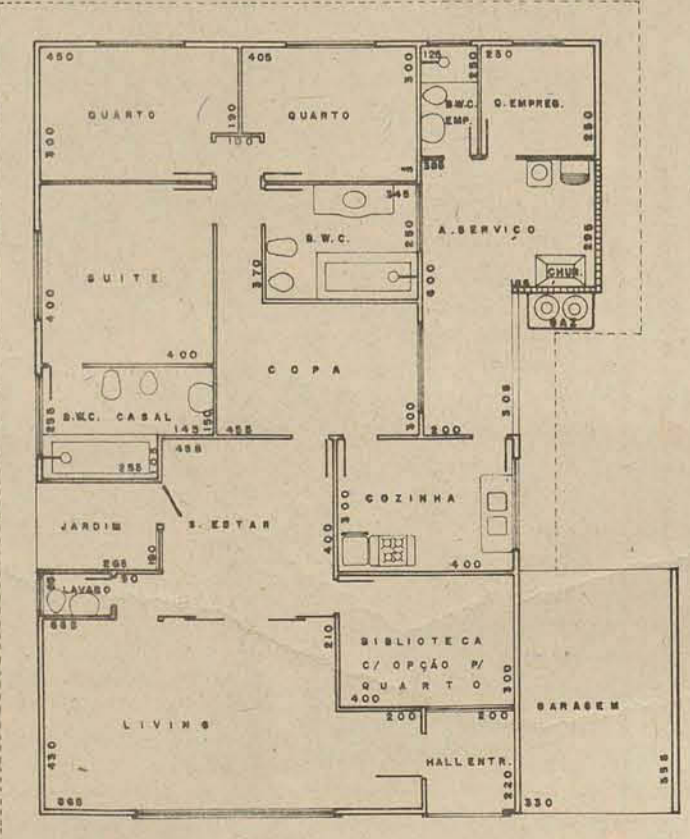

### \*Características gerais

Central de Água quente abastecendo todas as peças através de aquecedor "AQUATHERM" com capacidade para 75 litros - Massa corrida assentada sobre massa fina, nas paredes e tetos - Telefone instalado e ligado (uma unidade) - Banheiras em mármore - Acessórios para banheiros em Aço Inox e alumínio - Ferragens em latão cromado, inclusive dobradiças - Verniz PALCOLAC brilhante, sobre tacos de la. qualidade - Carpets 6mm nas peças íntimas - Pisos cerâmicas decorados, tipo Exportação Eliane - Placas cerâmicas glazuradas na cozinha - Metais DECA (linha C. 49) - Placas em concreto, arquitetonicamente detalhadas, para passeios e calçadas - Lajotas coloniais na garagem - Tinta Suvinil nas paredes e tetos - Revestimento em azulejos decorados (Linha Nobre Eliane).

### \*\*Características especiais

Unidade de comunicação interna, através de 3 (três) interfones - Iluminação externa privativa através de refletores em alumínio - Sistema de interruptores em three way e four way - Entradas subterráneas para as instalações - Tratamento especial para esquadrias em alumínio - Inunização de toda a madeira (cobertura, tacos e esquadrias) com Certificados de garantia - Impermeabilização de paredes externas.

**PROJETO E CONTRUÇÃO**  
MGR Engenharia  
PROJETOS TÉCNICOS - ORÇAMENTOS E INCORPORAÇÕES  
Rua P. dre. Roma, 47 - fone 22-1538

**VENDAS**  
EXA assessoria imobiliária ltda.  
Av. Rio Branco, 175 - fones 22-4550 e 22-5224 e PLANTÃO NO LOCAL.  
CRECI 6269

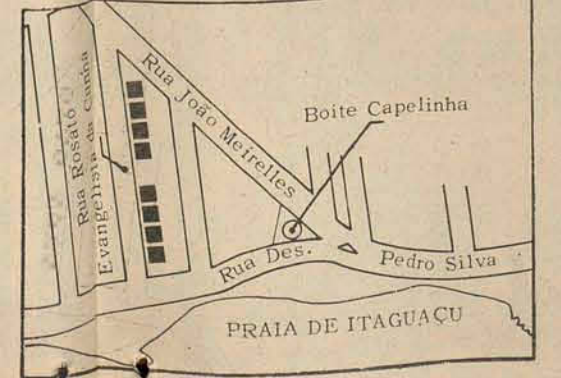



### CONVITE PARA MISSA DE 7º DIA

A Família da inesquecível Iraci Costa Cunha (Nega), ainda consternada com seu falecimento, convida parentes e pessoas amigas para a Missa de 7º. Dia que será celebrada segunda-feira, dia 5, às 8h30m na Catedral Metropolitana.

### VENDE-SE BELÍSSIMA CASA

Em Coqueiros, perto do Trítão com 2 pavimentos, sendo 2 suíte, 2 quartos, banheiro a gás (banheiro de mármore), sala de visita e jantar, copa-cozinha, varanda com bela vista para o mar, dependência completa de empregada, área de serviço e garagem para 3 carros.  
Preço: Cr\$ 750.000,00 (aceite-se apartamento até Cr\$ 350.000,00) Tratar: fone 22-9164 - Sr. Roberto.

### CERÂMICA (COMPRO)

Firma em expansão, necessita de caixa alimentador, prensa de fricção, transportador, e laminador em bom estado. Pagamento à vista. Tratar com Refratários Bandeirante Ltda, pelos fones: 292-1480 - 292-8039, São Paulo - Com Srs. Armando ou Urias.

### LAJE PRÉ-MOLDADA TAPUIA MELHORAMENTOS

PARA FORRO E PISO Consultem-nos (0482) 22-6500  
Maior rapidez • Economia de 30% • Entrega imediata. Qualquer quantidade • Atendemos todo o estado com assistência técnica 22-6290  
REG. CREA, N.º 5.175 - 10.ª Região 22-4235  
VENDAS: Rua Emílio Blum, 27 - Florianópolis - SC 22-4002



### Serviços Técnicos, Participação e Administração Ltda.

CGC 83053439/0001-00 - CRECI 631-XIa. REGIÃO  
Rua Jerônimo Coelho 325 - conjunto 207 - Fone 22-9435 - Florianópolis - SC

### ESTAS SÃO ALGUMAS DAS OFERTAS QUE A S.P.A. LTDA TEM PARA VOCÊ ESCOLHER

#### RESIDÊNCIAS EM FLORIANÓPOLIS:

**01. NA TRINDADE: JARDIM CIDADE UNIVERSITÁRIA:** Em fase de acabamento, com 290m2 de área construída, em terreno de 460 m2, contendo living, lavabo, três dormitórios, sendo um com banheiro privativo, banheiro social e cozinha com azulejos decorados até o teto, área de serviço, abrigo, garagem e jardim. FINANCIAMENTO APESC.

**02. NA TRINDADE: JARDIM SANTA MONICA:** Entrega em trinta dias, com 150m2 de área construída em terreno de living, sala de jantar, três dormitórios sendo um com banheiro privativo, banheiro social, área de serviço, dependência de empregada, garagem, armário embutido e gás central. FINANCIAMENTO APESC.

#### EM BRUSQUE:

Várias residências de alvenaria no Conjunto São Pedro com área de 70m2, contendo living, três dormitórios, banheiro, cozinha e quintal. FINANCIAMENTO APESC.

TRATAR COM RISTOW FONE 55.0286 (BRUSQUE) ou com S.P.A. LTDA FONE 22.9435 (FPOLIS).

#### APARTAMENTOS EM FLORIANÓPOLIS:

**EDIFÍCIO CHRISTIANNE VILLAGE - Entrega imediata - apartamento com 130m2, contendo três dormitórios, living, banheiro social, cozinha e área de serviço, dependência de empregada, garagem. FINANCIAMENTO APESC.**

#### EM BLUMENAU:

**RUA AMAZONAS 1920 - Apartamentos todo acarpelado, contendo living, dois quartos, banheiro social e cozinha com azulejos decorados até o teto, terraço, área de serviço, e garagem. FINANCIAMENTO APESC.**

#### BARBADA:

**Estrada Geral - Ariu perto do trevo de Palhoça, terreno com 1.300m2 contendo casa mista, galpão de 325m2 de alvenaria - contendo frigorífico próprio para indústria.**

**AVENIDA IVO SILVEIRA - Ótima residência com 350m2 de área construída em terreno de 480m2.**

### Brogno Imóveis Ltda.

**CENTRO**  
Rua Nunes Machado, 12 Conj. 03 - 1o. andar  
FONE: 22-1655

#### ALUGA

220 - Casa mobiliada em Ponta das Canas - c/03 quartos, sala, cozinha, banheiro e despensa na beira da praia - VALOR Cr\$ 2.000,00.  
237 - Apartamento Rua Esteves Júnior - Ed. Portinari - Apto. 502 A - c/02 quartos, sala, cozinha, dep. empregada, banheiro, garagem, telefone, todo acarpelado, ar condicionado, venezianas nas janelas, azulejos decorados até o teto, porteiro eletrônico, gás central, acabamento de 1a (primeira) - VALOR - Cr\$ 4.000,00.  
235 - Apartamento à Rua Esteves Júnior - Ed. Portinari - Bloco "D" - 602 - c/03 quartos, sala, cozinha, banheiro, lavabo, dep. empregada, área de serviço, telefone, carpe, porteiro eletrônico, ar condicionado e garagem - VALOR - Cr\$ 4.500,00.  
Casa na Trindade à Rua Trajano Margarida no. 24 - c/03 quartos duas salas, banheiro, cozinha, no valor de Cr\$ 1.200,00.

**EM TEMPO: ALUGAR-SE - SOLAR DO KASTELLORIZON - Vista p/mar, Apto. 102 - c/03 quartos, banheiro social, cozinha grande, área de serviço, dep. completa de empregada, gás central, ed. c/salão de festa, "Play ground" coberto e depósito de bicicletas. VALOR Cr\$ 4.500,00 c/telefone. PRONTO A PARTIR DE 11 de julho.**

#### VENDE

A46-C - Ed. Portinari - Rua Esteves Júnior - c/80m2 - todo acarpelado - gás central, ar condicionado, elevador, porteiro eletrônico - c/02 quartos, cozinha, sala, área de serviço, dep. completa de empregada - Valor Cr\$ 400.000,00.  
A45-C - Ed. Brigadeiro Fagundes - apto. 105 - c/03 quartos, sala, cozinha, banheiro, área de serviço e telefone - Cr\$ 400.000,00.  
052-C - Casa de Alvenaria com 03 quartos, sala, cozinha, banheiro, sala de circulação, terraço, garagem (262m2 de área construída) incluindo poderão habitável - Rua Elpidio Barbosa - Trindade. Cr\$ 422.000,00  
048-C - Casa de alvenaria no Centro na Rua José Boiteux - c/03 quartos, sala, cozinha, copa, banheiro e varanda. Valor Cr\$ 422.000,00.  
051-C - Casa mista a Rua Lauro Linhares - Trindade - c/03 quartos, sala, cozinha, banheiro - Cr\$ 200.000,00.  
T32-C - Situado à Rua Geral do Saco dos Limões grande área de terra plana c/11.600m2 ótima para instalação de indústrias no Valor de Cr\$ 160.000,00.  
T8-C - Área de terra em Sambaqui - Via Rio Tavares c/230,00m2 no valor de Cr\$ 110.000,00.  
T31-C - Uma área de terra com 60.000m2 plana poderá ser vendida em lotes de C10,000m2 (50x200) preço do metro quadrado Cr\$ 1,60 situado em Vargem Grande.

### VENDE E ALUGA EM QUALQUER PONTO DA CIDADE CRCI 29 ESTREITO

Rua José Candido da Silva, 721

fones 44-2424 - locação  
44-1467 - vendas  
44-2677 - ADMINISTRAÇÃO

#### ALUGA

Apto. à rua Arnoldo Candido Raulino, no. 236 1o. andar, c/3 quartos, sala, copa, cozinha, dependência de empregada, banheiro e abrigo para carro, ótima zona residencial. Cr\$ 2.500,00  
Apto. à rua José do Vale Pereira, no. 198 Apto. 302 - 3o. andar, c/3 qtos., sala, copa, cozinha c/armários embutidos, dependência de empregada, área de serviço, garagem, telefone, jogo de quarto de casal, sala de visita acarpelada e lustres. Cr\$ 3.700,00.  
Salas situada à rua Cel. Pedro Demoro esquina c/Tereza Cristina, todas com instalação sanitária, preços de Cr\$ 900,00 à Cr\$ 1.500,00.  
GALPÃO NO ESTREITO - situado à rua Santa Tereza, banheiro, galpão de alvenaria com 600m2, área de estacionamento 400m2, e escritório interno c/3 dependências sanitárias medindo 30m2.

#### VENDE

310 - Casa de alvenaria c/118,00m2, tendo 3 quartos, sala, cozinha, banheiro, área de serviço, garagem. Rua Moura, Barreiros - Cr\$ 220.000,00.  
311 - Rua Maria Júlia da Luz, Barreiros, Casa de alvenaria recém construída, c/1 suíte, 2 quartos, living, cozinha, banheiro social, dep. compl. p/empregada, área de serviço, garagem. Cr\$ 350.000,00.  
335 - Rua Hermílio Miles, Coqueiros, Casa de alvenaria c/4 quartos (2 com ar condicionado), sala c/lareira, copa, cozinha, banheiro, área de serviço, dep. compl. p/empregada, garagem, churrasqueira - Cr\$ 525.000,00.  
327 - Rua Paula Ramos, Capoeiras, Casa de alvenaria c/3 quartos, sala, cozinha, banheiro, Terreno c/560,00m2, Cr\$ 350.000,00.  
313 - Rua N. Sra. do Rosário, Estreito, Casa de alvenaria recém construída com acabamento de primeira qualidade, soalho com sinteco, azulejos decorados até o teto, tendo 3 quartos, living, sala de jantar, cozinha c/pia inox, banheiro c/box de acrílico, área de serviço, garagem. Cr\$ 350.000,00.  
324 - Jardim São Nicolau, Biguaçu, Casa de alvenaria c/3 quartos, sala, sala de jantar, copa, cozinha, banheiro, garagem, Terreno c/468,00m2, Cr\$ 260.000,00.  
289 - Transv. da R. Dib Cherem, Capoeiras, Casa de alvenaria c/3 quartos, sala, cozinha, banheiro, garagem, área de serviço. Cr\$ 250.000,00.  
332 - Rua Raimundo Correa, Estreito, Casa de alvenaria c/3 quartos, sala, cozinha, banheiro. Cr\$ 220.000,00.  
294 - Rua São Pedro, Estreito, Casa de alvenaria c/3 quartos, sala, cozinha, banheiro, área de serviço, entrada p/carro. Cr\$ 220.000,00.  
315 - Rua Virgílio de Souza, Barreiros, Casa de alvenaria c/2 quartos, sala, copa, cozinha, banheiro e anexo. Cr\$ 190.000,00.

PARA COMPRAR, ALUGAR, VENDER OU ADMINISTRAR SEU IMÓVEL, PROCURE A SPA LTDA - RUA JERONIMO COELHO 325 S/207



# A. GONZAGA S.A. MERCADO IMOBILIÁRIO

CRCI No. 1 11a. Região

### CENTRO

OPÇÃO No. 108 - APARTAMENTO 1002, EDIFÍCIO JOANA DE GUSMÃO, COM SALA, BANHEIRO, DORMITÓRIO E COZINHA. PREÇO CR\$ 280.000,00 A COMBINAR.

OPÇÃO No. 5 - SOLAR DE ALPERTED, APARTAMENTO 202, C/AMPLO LIVING, 3 DORMITÓRIOS BANHEIROS C/AZULEJOS DECORADOS ATÉ O TETO, COZINHA C/AZULEJOS DECORADOS ATÉ O TETO, DEPENDÊNCIA DE EMPREGADA, VESTÍBULO PLAY-GROUND COBERTO, JARDIM DE RECREAÇÃO, SALÃO DE FESTAS E GARAGEM. ÁREA CONSTRUIDA 206,26m2. CONDIÇÕES DE PAGAMENTO CR\$ 264.000,00 NO ATO MAIS 8 x CR\$ 1.500,00, NAS CHAVES CR\$ 16.663,00, FINANCIÁ P/CEF 2.250 UPC.

OPÇÃO No. 34 - CASA DE ALVENARIA, 2 PAVIMENTOS, COM 2 LIVING, 4 DORMITÓRIOS, BANHEIROS, 2 COPAS, 2 COSINHAS, ÁREA CONSTRUIDA 112 m2. PREÇO CR\$ 490.000,00 A COMBINAR.

OPÇÃO No. 14 - ED. ANNA TEREZIA, BLOCO "A" APARTAMENTO 602, C/124,54m2, ÁREA REAL, C/LIVING, 1 SUÍTE, 2 DORMITÓRIOS, BANHEIRO PRIVATIVO E SOCIAL C/AZULEJOS DECORADOS ATÉ O TETO, LAVABO, COZINHA C/AZULEJOS DECORADOS ATÉ O TETO, ÁREA DE SERVIÇO, DEPENDÊNCIA DE EMPREGADA, GARAGEM E TELEFONE. PREÇO CR\$ 650.000,00 A COMBINAR.

OPÇÃO No. 81 - ED. SOLAR DAS ALAMANDAS, APARTAMENTO 1102, C/SALA, 1 DORMITÓRIO, COZINHA, BANHEIRO. PREÇO CR\$ A COMBINAR.

OPÇÃO No. 27 - AV. OSMAR CUNHA, ESQUINA C/DIB MUSSI, SOLAR DAS ALAMANDAS, LOJA E SOBRELÓJA COM 100 m2. PREÇO CR\$ 1.050.000,00, NO ATO CR\$ 70.000,00, SALDO A COMBINAR.

OPÇÃO No. 60 - CASA DE ALVENARIA, COM LIVING, SALA DE JANTAR, COZINHA, COPA, 4 DORMITÓRIOS, 2 BANHEIROS, ÁREA CONSTRUIDA 120 m2.

### BALNEÁRIO DANIELA

OPÇÃO No. 50 - APARTAMENTO 704, EDIFÍCIO JOANA DE GUSMÃO, COM SALA, BANHEIRO, ÁREA DE SERVIÇO, COZINHA E DORMITÓRIO.

OPÇÃO No. 74 - 2 LINDOS LOTES COM 360 m2 CADA UM, PRÓXIMO A PRAIA, PREÇO DE CADA LOTE CR\$ 47.500,00 À VISTA. NEGÓCIO URGENTE.

## OFERTA ESPECIAL

#### COQUEIROS.

Linda residência recém construída com 247 m2, amplo living, 2 dormitórios, mais 1 suíte c/banheiro c/louças coloridas e azulejos até o teto, cosinha ampla c/azulejos decorados até o teto c/armários, banheiro social c/azulejos decorados até o teto. Amplo jardim interno c/lajotas vitrificadas, garagem p/2 carros, lavadeira, área de serviço, churrasqueira, gás central e dependência de empregada. Linda vista p/o mar. Rua Calçada c/ residências de alto padrão. Preço Cr\$ 1.160.000,00 a combinar. Negócio urgente.

ÚLTIMOS LOTES NO CENTRO, TERRENOS DE DIVERSAS ÁREAS, NEGÓCIO URGENTE.

#### TRINDADE

OPÇÃO No. 40 - RESIDÊNCIA DE ALTO PADRÃO, RECENTE CONSTRUIDA, AINDA NÃO HABITADA C/460m2 DE FINO ACABAMENTO, COM LIVING, LAVABO, SALA DE ESTAR, COMEDOURO, COZINHA C/AZULEJOS DECORADOS ATÉ O TETO, 2 CUBAS INOX. COIFA C/EXAUSTÃO, TERMINAL P/MAQ. LAVA-PRATOS, BALCÃO DE CEREJEIRA E FOGÃO "KITCHENS" JÁ INSTALADO, SAN-CAS DE GESSO, 5 DORMITÓRIOS C/BANHEIROS C/AZULEJOS DECORADOS ATÉ O TETO, SUÍTE DO CASAL C/BANHEIRA ROMANA EM GRANITO VERDE UBATUBA, AR CONDICIONADO, JÁ INSTALADO, DEPENDÊNCIA DE EMPREGADA, LAVANDERIA COMPLETA, ÁREA DE SERVIÇO C/3 TANQUES P/ROUPA, GÁS CENTRAL, RESERVATÓRIO P/3 MIL LTS. DÁGUA, TERMINAIS P/3 TELEFONES, SAUNA, GARAGEM P/3 CARROS, ARMÁRIOS EMBUTIDOS, PÁTIO C/LAJOTAS, CHURRASQUEIRA EM PEDRA BRUTA, MESA DE MÁRMORE E 2 CUBAS INOX. FLOREIRA, LAREIRA, C/ENTRADA DE ÁGUA E DRENAGEM AUTOMÁTICA, RUA CALÇADA, C/RESIDÊNCIAS DE MÉDIO A ALTO PADRÃO. GARAGEM EM PEDRA BRUTA. PREÇO CR\$ 1.600.000,00 A COMBINAR.

Plantão até às 22:00 h. Inclusive aos Sábados e Domingos

Rua Arcipreste Paiva, 11

### COQUEIROS

OPÇÃO No. 69 - APARTAMENTO 41, EDIFÍCIO ITAMARACA, COM LIVING, 2 DORMITÓRIOS, COZINHA, BANHEIRO, ÁREA DE SERVIÇO E GARAGEM, PREÇO CR\$ 185.000,00 A COMBINAR.

### LOTE NO VILLAGE

OPÇÃO No. 84 - LOTEAMENTO DO VILLAGE, LOTE No. 94 C/1.040m2, PREÇO CR\$ 168.000,00, NO ATO CR\$ 30.000,00 EM 30 DIAS MAIS 25.500,00 E MAIS 9x12.500,00.

### ENSEADA DO BRITO

OPÇÃO No. 58 - UMA ÁREA DE TERRA C/19.000 m2. ÓTIMO P/LOTEAMENTO. CR\$ 350.000,00 A COMBINAR.

### TRINDADE

OPÇÃO No. 47 - CASA DE ALVENARIA, C/3 DORMITÓRIOS, LIVING, COPA-COZINHA, BANHEIRO E GARAGEM. BANHEIRO E COZINHA C/AZULEJOS DECORADOS ATÉ O TETO, SAN-CAS DE GESSO, LUSTRES, ARMÁRIOS EMBUTIDOS. ÁREA CONSTRUIDA 139m2, TERRENO C/540m2. PREÇO CR\$ 600.000,00 A COMBINAR.

OPÇÃO No. 80 - JARDIM STA. MÔNICA, LINDO TERRENO C/2.206 m2, LOTE TODO ARBORIZADO C/EUCALIPTOS. PREÇO CR\$ 380.000,00 A COMBINAR

OPÇÃO No. 31 - TERRENO COM 1.220 m2, SENDO 25 METROS DE FRENTE P/ RUA LAURO LINHARES E 19 METROS DE FRENTE P/A RUA ALBA DIAS CUNHA. PREÇO CR\$ 318.000,00 A COMBINAR.

OPÇÃO No. 55 - CASA DE MADEIRA, COM 60 m2. TERRENO C/336 m2. LIVING, 3 DORMITÓRIOS, SALA DE JANTAR, COZINHA, BANHEIRO E DEPENDÊNCIA DE EMPREGADA. PREÇO CR\$ 140.000,00 A COMBINAR.



**TERRENO 2.800 m<sup>2</sup>**  
EM ITACORUBI, VENDE-SE TERRENO COM 35 METROS DE FRENTE PARA O ASFALTO, POR 80 NAS LATERAIS JÁ DENTRO DO NOVO PLANO DIRETOR E POSSÍVEL FAZER 6 LOTES.  
PREÇO: CR\$ 250.000,00 (89,00 o m<sup>2</sup>)  
TRATAR NA RUA FELIPE SCHMIDT, 27 EDF. DIAS VELHO SOBRELLOJA SALAS 15/16/17 - RÉGIS IMÓVEIS - FONE 22-3537 - CRECI 58

**Predisul**  
ADMINISTRADORA PREDIAL DO SUL LTDA.  
RUA FELIPE SCHMIDT, 42-A, 1o. ANDAR - FONE 22-1824  
C.G.C. 83.898.940/0001-77 - FPOLIS - SC.

**ALUGAM-SE**

**APARTAMENTOS**

ED.BEIRA-MAR - Av. Rubens A. Ramos - Apto. c/três quartos, living, demais dep.  
ED.BANCO NAC. COM. - Praça XV - dois quartos, sala, hall, demais dep. arm. emb.  
ED.ROBERTO - R.Te. Silveira - três dormts., sala, coz., banh., área servi.  
ED. NORMANDIE - Rua Des. Pedro Silva - Coqueiros - quarto, sala, cozinha, banh., inteiramente mobiliado.  
ED.DOM PEDRITO - Rua Alm. Alvim - apto. duplex c/três qts., incl. suíte, living, demais dep.; duas garagens.  
ED.Da. CHRISTINA - R. Emilio Meyer - Coqueiros - fino apto. c/três qts., living, coz., banh., demais dep.; garagens; arm.embutidos.  
ED.FLORENCIO COSTA - R.F.Schmidt - apto. central c/dois quartos, sala, coz., demais dep.  
ED.ANTARES - Av. Rubens A. Ramos - apto. c/suíte, dois quartos, living, coz., banh., dep. empr., demais dep.; acarpeta-da.  
ED.PORTINARI - Rua Esteves Jr. - excelentes aptos c/dois quartos, sala, demais dep. garagem, telefone; 1a. locação.  
ED.ITAMARATY - Rua Vidal Ramos - apto. central c/três qts., hall, living, lavabo, demais dep. TELEFONE.  
RUA FCO. TOLENTINO - Aptos. centrais c/dois quartos, sala, coz., banheiro.

**CASAS**

EXCELENTE RESIDÊNCIA - Rua Silva Jardim, prox. Veleiros; suíte completa, dois quartos, um c/banh., amplo living, escrit. copa-coz., banh., social dep. empr. lavanderia, garagem três carros. Local maravilhoso, imóvel de alto gabarito. Possibilidade locação p/empresa de porte.  
RUA VITOR KONDER - ampla resid. c/quatro quartos, duas salas, copa, coz., demais dep. Ótima p/repart. ou empresa.  
RUA JOAQUIM COSTA - suíte, dois qts., living, dois banh., copa-coz., etc. garagem dois carros, ar cond. sinteco, quintal. Excelentes instalações. TELEFONE.  
RUA JOÃO CARVALHO - Agrônômica - três qts., sala, coz., banh., área serv.  
RUA JERÔNIMO J.DIAS - três quartos, sala, copa-coz., banh., esquadrias alumínio, entr. carro. TELEFONE.  
RUA JOSÉ C.SILVA - Estreito - resid. c/hall, quatro qts., living, copa-coz., demais dep.  
RUA EMIR ROSA - ampla casa p/fim comérc. c/sete salas, inst. sanit. Junto ao centro comercial.  
RUA WALDEMAR OURIQUES - casa c/dois quartos, sala, coz., banh., dep. empr., área serv.

**LOJAS E CONJUNTOS**

CENTRO COMERC. "ARS" - diversas salas e lojas. Excelente ponto comercial. Amplas galerias.  
ED.JAIME LINHARES - Rua Vidal Ramos - ótima loja em pleno centro, Prédio novo. Localização privilegiada.  
ED.EUNICE - R.Fúlvio Aducci - Estreito - loja c/40m<sup>2</sup>; excelente prédio.

**ADINCO S/A.**

Necessita para admissão imediata de:

**ENGENHEIRO CIVIL**

com experiência mínima de 2 anos.  
Os interessados deverão enviar "curriculum vitae" completo com pretensão salarial para Caixa Postal, 927 - 89200 - Joinville - SC.



**MÓVEIS SILVA - IND. & COM.**

Rua Gal: Gaspar Dutra, 650 - Estreito - Florianópolis-SC

**Tudo em móveis A PREÇO DE FÁBRICA**

FONES: Indústria: 44-0080 - Loja: 44-0099 - Escritório: 44-2909

**CASA - VENDE-SE**

Local: Av. Itaguaçu, 241.  
Características: 4 quartos, 2 banheiros, amplo living, sala de TV, salão de festas, cozinha em mármore, garagens, churrasqueira, jardins. 326,00m<sup>2</sup> de área construída.  
Detalhes: Semalha de gesso, lustres, pintura plástica, massa corrida, telefone, carpet-nylon totalmente ajardinada.  
Preço: Cr\$ 954.000,00 (aceita-se apartamento)  
Informações: fone 22-4291 - Centro Comercial ARS, Conjunto 410.



**MAGUEFA - CORRETORA E ADMINISTRADORA DE IMÓVEIS LTDA.**

**OFERECE**

**CASAS**

01 Em Bom Abrigo: c/ vestibulo, living e sala de jantar, 3 dormitórios, um com banheiro privativo; banheiro social, cozinha, dependências completas de empregada, lavanderia, área coberta com churrasqueira e garagem para 2 carros. Telefone instalado e aquecimento central.  
- Preço - Cr\$ 850.000,00  
- Entrada - Cr\$ 280.000,00  
- Saldo Financiado em até 15 anos.  
02 Na Trindade: Amplo living, sala de jantar, lavabo, três dormitórios (uma suíte), mais um banheiro íntimo, cozinha, dependências completas de empregada, áreas de serviço, varanda, jardim, quintal e garagem para dois carros.  
- Preço - Cr\$ 640.000,00  
- Entrada - Cr\$ 100.000,00  
Saldo Financiado em 15 anos.  
03 Próximo à praia da Joaquina: c/ 310 m<sup>2</sup> de área construída sobre espetacular terreno de 36.000 m<sup>2</sup>, servindo para os mais variados fins comerciais ou habitacionais. Amplo living, sala de jantar, 3 dormitórios, 3 banheiros, dependências completas de empregada e garagem para 3 carros.  
- Preço - Cr\$ 700.000,00  
- Entrada - Cr\$ 200.000,00 Saldo Financiado em 15 anos.  
04 No Jardim Itaguaçu: c/ living, sala de estar, sala de jantar, gabinete, lavabo, 4 dormitórios sendo 1 suíte c/ quarto de vestir e banheiro, banheiro íntimo, sala de TV, cozinha, dependências completas de empregada, lavanderia, adega e garagem.  
- Preço - Cr\$ 1.200.000,00  
- Entrada a combinar - Cr\$ 650.000,00  
- Saldo Financiado em até 15 anos.

**05**

Na Trindade: ao lado da Universidade, em finíssimo acabamento, terreno de 500 m<sup>2</sup>, nova, com living, lavabo, sala de jantar, três dormitórios (uma suíte), mais um banheiro íntimo, cozinha, área de serviço, dependências completas de empregada, garagem para 2 carros, jardim e quintal com churrasqueira.  
- Preço - Cr\$ 735.000,00  
- Entrada - Cr\$ 198.000,00  
- Saldo Financiado em 15 anos.

**06**

No Estreito - Banheiro: em rua calçada próximo a praia, c/living e sala de jantar, gabinete, sala de TV, banheiro social, cozinha, lavanderia, dependências completas para empregada, churrasqueira coberta e garagem.  
- Preço - Cr\$ 580.000,00  
- Entrada - Cr\$ 140.000,00  
- Saldo Financiado em até 15 anos.

**07**

Na Trindade: c/ living, 3 dormitórios, sendo 1 com banheiro privativo e ar Condicionado, banheiro social, cozinha, área de serviço, dependências completas de empregada, jardim, quintal c/ churrasqueira e garagem. A casa é totalmente acarpeta-da.  
- Preço - Cr\$ 420.000,00  
- Entrada - Cr\$ 120.000,00  
- Saldo Financiado em até 15 anos.

**APARTAMENTOS**

**01**

No centro: c/living, sala de estar, 3 dormitórios sendo um c/ banheiro privativo, banheiro social, cozinha, áreas de serviço, dependências completas de empregada, telefone interno.  
- Preço - Cr\$ 410.000,00  
- Entrada - Cr\$ 125.000,00  
- Saldo Financiado em até 15 anos.

**02**

No Estreito: c/ living, 2 dormitórios, banheiro, cozinha, áreas de serviço e garagem.  
- Preço - Cr\$ 220.000,00  
- Entrada - Cr\$ 100.000,00  
- Saldo Financiado em até 10 anos.

**03**

No centro: c/ living sala de jantar, 2 dormitórios, banheiro e cozinha.  
- Preço - Cr\$ 220.000,00  
- Entrada - Cr\$ 50.000,00  
- Saldo Financiado em até 10 anos.

**04**

No centro: c/ ampla vista para o mar junto à Beira Mar Norte, andar alto c/ living 3 dormitórios, 1 suíte, banheiro social, cozinha, áreas de serviço, dependências completas de empregada e garagem. Telefone externo.  
- Preço - Cr\$ 650.000,00  
- Entrada - Cr\$ 135.000,00  
- Saldo Financiado em até 15 anos.

**05**

No centro: c/ living, dois dormitórios, banheiro, cozinha, áreas de serviço, banheiro p/ empregada e Ar condicionado instalado.  
- Preço - Cr\$ 310.000,00  
- Entrada - Cr\$ 110.000,00  
- Saldo Financiado em até 15 anos.

**06**

Na Beira Mar Norte: de frente, em andar alto, c/ living, sala de jantar, lavabo 3 dormitórios (uma suíte), banheiro íntimo, cozinha, áreas de serviço, dependências completas de empregada e garagem. Água quente em todo o apto e telefone instalado.  
- Preço - Cr\$ 790.000,00  
- Entrada - Cr\$ 250.000,00  
- Saldo Financiado em até 10 anos.

**TRATAR NA AV. RIO BRANCO, 112 - DURANTE A SEMANA, INCLUSIVE AOS SÁBADOS E DOMINGOS, NO HORÁRIO COMERCIAL - FONE: 22-3899.**



**CIESA**  
Depto. Imóveis Terceiros

# negócios imobiliários



**CIESA**  
Depto. Imóveis Terceiros

**CASAS**

**CENTRO**  
A Rua Demétrio Ribeiro, com 2 pavimentos, no 1o. salas de jantar, estar e de TV, cozinha, copa, suíte. No 2o. piso quatro dorm. BWC sala, 2 sacadas, serviços completos, garage. Área de 250 m<sup>2</sup>. Ótimo preço.

**CENTRO**  
Com excelente acabamento, 2 pav. 2 suítes, salão de jantar e estar, mais 2 dormitórios, todas as peças com carpet e lustres. Lavabo BWC biblioteca, copa e cozinha enormes, serviços completos, terraços, adega, garage para 2 carros. Boas condições de pagamento.

**JARDIM ITAGUAÇU**  
Casa na parte alta, c/2 dorm., uma suíte, BWC, lavabo, todos c/bancadas de mármore, living, sala de jantar e estar íntimo, hall, copa cozinha. Armários embutidos nos dorm. e copa, lustres, gás central, varanda, garage para 2 carros, serviços completos. Boas condições de pagamento. Transfere-se financiamento.

**ESTREITO**  
A Rua José Cândido da Silva, de alvenaria e madeira de lei com 3 dorm. copa cozinha, BWC, sala de costura. Área de

100,75 m<sup>2</sup>. Ótimo preço.

**ESTREITO**  
Casa de madeira à Rua Prof. Antonieta de Barros, com 2 dorm., copa cozinha, BWC. Ótimo preço.

**ESTREITO**  
A Av. Atlântica, com 4 dorm. BWC, lavabo, living, sala, escritório, copa-cozinha, serviços completos. Com 240m<sup>2</sup>. Terreno c/450 m<sup>2</sup>. Ótimo preço.

**CANASVIEIRAS**  
A Rua Tubarão, c/2 pav., tipo chalet suíço estilizado, living, cozinha, BWC, 4 quartos (2 c/cloused), saleta, varandão, serviços completos, churrasqueira. Bom preço.

**ESTREITO**  
A Rua Luiz D'Acampora, com 4 dorm. (1 suíte), lavabo, BWC, living, copa cozinha, serviços completos, garage. Casa mobiliada (c/armários embutidos, camas, telefone, e demais). Área construída 215 m<sup>2</sup>. Ótimo preço.

**COQUEIROS**  
Rua Abel Capela, com 3 quar-

tos, sala, cozinha, BWC. Terreno de 270 m<sup>2</sup>. Ótimo preço.

**APARTAMENTOS**

**EDIFÍCIO POLARIS**  
Na Beira Mar Norte, alto padrão, com 4 dorm. (uma suíte c/cloused), amplas salas, cozinha, copa, serviços completos. 2 garages.

**EDIFÍCIO ANTARES**  
Na Beira Mar Norte, em zona nobre de Florianópolis. Com 3 dorm., living BWC, cozinha, copa, serviços completos, garage. Excelente acabamento, com carpet, pias em mármore e inox, central de gás. Belíssima vista panorâmica. Bom preço. Pronta entrega.

**EDIFÍCIO ALEXANDRA**  
Com quarto, living, copa, cozinha, serviços completos, garage opcional. Acarpeta-do. Pagamentos facilitados. Na Avenida Hercílio Luz.

**EDIFÍCIO CRUZEIRO DO SUL**  
No Centro, com 3 dorm. living, lavabo, BWC, copa-cozinha, serviços completos, garage. Armários embutidos. Salão de festa,

**Destaque: Apartamento no Centro, na Avenida Hercílio Luz. Edifício Bianca, com 2 ou 3 dormitórios, BWC, living, copa, cozinha, área de serviço, dependência completa de empregada garage. Excelente acabamento, com carpet, massa corrida gás centralizado. Amplo play-ground para crianças. Ótimas condições de pagamento. Financiamento quase total. Pronta entrega.**

**ampla play-ground, sala de recreação infantil. Ótimo Preço.**

**LOJAS**

**EDIFÍCIO HÉRCULES** - No Centro, com 52,36 m<sup>2</sup>. Localização privilegiada.

**EDIFÍCIO BIANCA** - Na Avenida Hercílio Luz, com 130 m<sup>2</sup> - Aluga-se

**ÓTIMO PONTO COMERCIAL** - Com 600 m<sup>2</sup> de área construída num terreno de esquina de 1.200 m<sup>2</sup>. Frente ao Super-Mercado Comper. Estreito.

**SALAS**

**EDIFÍCIO HÉRCULES** - Com 47,30 m<sup>2</sup>, entrega prevista para janeiro 77.

**EDIFÍCIO CENTRO EXECUTIVO MIGUEL DAUX** - Com 49,64 m<sup>2</sup>. No 1o. Andar.

**TERRENOS:**

- No Jardim Itaguaçu, no Bairro dos Milionários com 574 m<sup>2</sup>

- Em Itaguaçu, frente para o mar, com 680 m<sup>2</sup>

- Lotes em Canasvieiras a partir de Cr\$ 50.000,00 - Ótima localização

- No Morro do Stodieck com 638 m<sup>2</sup>

- Na Agrônômica, no Loteamento CIDEESC, com 425 m<sup>2</sup>. Ótimo preço

- No Estreito com frente para duas ruas, Rua Joaquim Nabuco e Rua Gustavo Barroso. Ótima Localização. Área 5.089 m<sup>2</sup>.

**PLANTÃO:**  
**Diário das 08 às 22 h, inclusive sábado e domingo.**



**CIESA**  
Fones: 22-5611 - 22-4975 - 22-3086



**CIESA**  
COMÉRCIO E ADMINISTRAÇÃO DE IMÓVEIS LTDA.  
FONE: 22-5611 - 22-4975 - 22-3086



**CIESA**  
Fones: 22-5611 - 22-4975 - 22-3086



# Com o lançamento do Edifício Franklin Cascaes, A. Gonzaga está comemorando sua quinquagésima super produção.

Edifício Franklin Cascaes no centro de Florianópolis, Rua Vidal Ramos, garagens pela Rua Marechal Guilherme, 1 e 2 dormitórios, autentico estilo colonial, solicite a visita de nosso corretor pelo telefone: 22-3490.

 **A. GONZAGA S.A.**  
CONSTRUTORA

R. Arcipreste Paiva, 11 - Tels.: 22-3245 - 22-3156 - Florianópolis - SC

