O TEMPO: Pressão Atmosférica Média: 1014.8 milibares. Temperatura média do dia: 19.6o. com máximo na insolação de 27.2o. e mínimo à noite de 0'.3o. (No Planalto a média mínima 03.1o.). Estado médio do céu: Cumulus, Stratus, de claro a meio encoberto. Nevoeiros noturnos. Estado médio do Tempo: No Planalto: Tempo bom. No litoral: Bom. Previsão: A.Seixas Netto.

O ESTADO

Florianópolis – Quarta-feira 30 de junho de 1976 – Ano. 62 – No.a 18.421 – Edição de hoje 16 páginas – Cr$ 2,00

PARAPSICOLOGIA – Será realizada hoje, às 20 horas, no Salão Nobre da Reitoria da UFSC, na Trindade, uma palestra proferida pelo Frei Albino Aresi, versando sobre o tema: "Parapsicologia e sua Apliação na Medicina", com entrada franca aos interessados. Frei Albino, que é Presidente do Instituto Nacional de Parapsicologia é, ainda, fundador e presidente das Clínicas da Associação Mens Sana do Brasil e um dos pioneiros no tratamento de doenças nervosas com base na parapsicologia, na oportunidade, promoverá, também, o I Congresso Nacional e Internacional de Parapsicologia e Medicina, a ser levado a efeito nos últimos dias de julho, em São Paulo.

Litro da gasolina passa a custar Cr$ 4,32 amanhã

O CNP divulgou ontem os novos preços dos derivados do petróleo, a vigorarem a partir de amanhã. O litro da gasolina passará de Cr$ 3,61 para Cr$ 4,32, enquanto que o de óleo diesel passa para Cr$ 2,06 e o botijão de gás vai para Cr$ 48,36 (Pag.5).

Decisivos os jogos de hoje no grupo do Figueira

Página 8.

Suplente de vereador do MDB é assassinado em Lages

Página 11.

Agora é a Líbia que ameaça intervir no Líbano

Página 2.

Grande cruz simboliza a esperança dos pescadores da Barra

Uma grande cruz de concreto, pesando 300 quilos, foi colocada ontem pelos pescadores da Barra da Lagoa na pedra da vigia. Ela significa não apenas uma comemoração do dia de São Pedro, mas também reflete novas esperanças em melhores dias de pesca. Também ontem os moradores do local começaram a preparar a festa da taínha (Pag. 16)

Foto Orestes Araújo

Agora há uma cruz na pedra da vigia da Barra da Lagoa, erguida ontem, dia de São Pedro, por todos os pescadores da colônia.

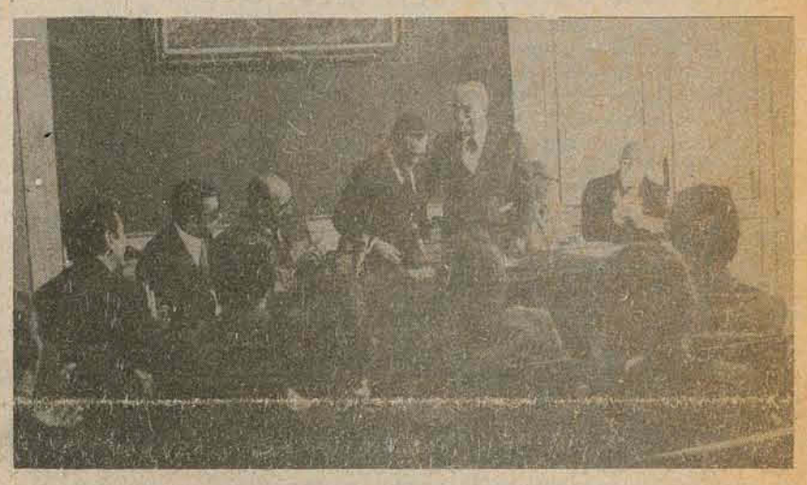

Antônio Carlos Magalhães, presidente da Eletrobrás, assinou ontem nesta Capital com o Governo do Estado, pelo qual são destinados Cr$ 36,4 milhões para eletrificação rural em 39 municípios do Oeste (P.3)

Homem está dizimando as florestas nativas de Santa Catarina

Página 9.

Arena tenta hoje transformar Quilombo em estância hidromineral

Página 3.

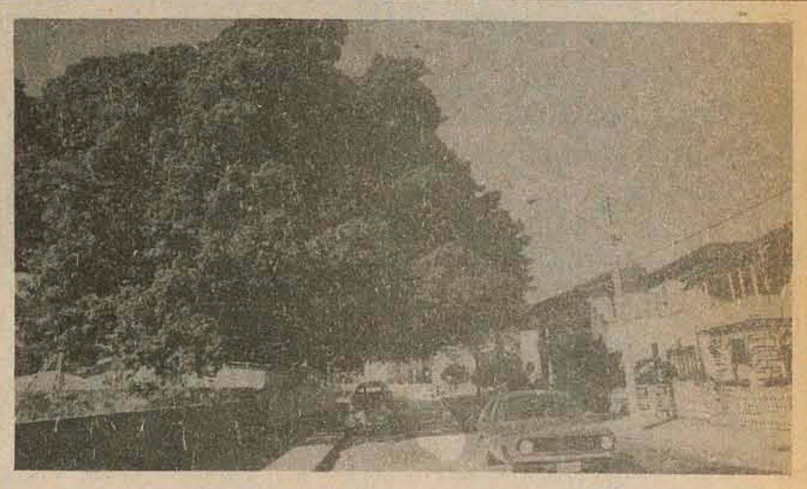

O decreto que proíbe o corte de 10 árvores situadas em terrenos particulares do perímetro urbano da Cidade obteve aprovação dos proprietários dos imóveis, que prometem zelar pela conservação desses exemplares (P.15).

Frio ameaça de morte gado bovino

Cerca de 100 mil cabeças do gado bovino catarinense poderão morrer este ano pela carência de pastagens naturais, dizimadas pelas geadas. A estimativa é do secretário da Agricultura, que prevê um prejuízo de Cr$ 80 milhões na pecuária caso se confirme a perda desse gado. Ontem o frio continuou em todo o Estado, com a temperatura mínima - três graus negativos - ocorrendo em Curitibanos, onde a geada permaneceu até as 10 horas, destruindo diversas pastagens. Em São Joaquim o fenômeno verificou-se, porém com menor intensidade. No Vale do Rio do Peixe a baixa temperatura está sendo considerada boa para as culturas de milho e trigo (Página 9).

Acervo: Biblioteca Pública SC - Hemeroteca Digital Catarinense

LÍBANO

OUTRO PAÍS AMEAÇA INTERVIR: A LÍBIA

Na capital, água escassa

Beirute — A Líbia ameaçou intervir na guerra civil a favor da aliança de palestinos e esquerdistas libaneses contra os cristãos direitistas, apoiados pela Síria, depois da intensificação dos combates na capital e em outros pontos do país. A ameaça coincidiu com uma convocação da Liga de Estados Arabes para outra reunião de emergência dos chanceleres árabes para hoje, no Cairo, com o objetivo de analisar, mais uma vez, a situação.

Em entrevista à imprensa, o primeiro-ministro líbio Abdel Salam Jalloud advertiu que seu país "lutará junto com os palestinos e os nacionalistas libaneses muçulmanos contra qualquer um que tentar prejudicar a resistência palestina ou conseguir a divisão do Líbano". Jalloud falou antes de partir para Damasco, onde quer saber "os motivos da lenta retirada das forças sírias que estão intervindo no Líbano". Ele esteve no país durante nove dias, tentando a mediação nas negociações de um cessar-fogo. Cancelou anteontem uma reunião com os dirigentes direitistas por causa da continuação do bombardeio contra dois acampamentos de refugiados palestinos.

A situação continua se agravando: a batalha principal ocorreu nas imediações dos dois acampamentos de Tel Zaatar e Jisr El-Bash, que se converteram num enclave muçulmano no setor oriental de Beirute, controlado pelos direitistas. Além dos numerosos combates por diversos pontos do país, informou-se também de choques entre tropas sírias e os habitantes muçulmanos de Hermel, no norte. Segundo a rádio dos muçulmanos, os quatro mil soldados sírios de reforço que penetraram anteontem no Líbano sitiaram e bombardearam a povoação, "mas sua população está resistindo".

Reconciliação entre Moscou e os partidos comunistas europeus

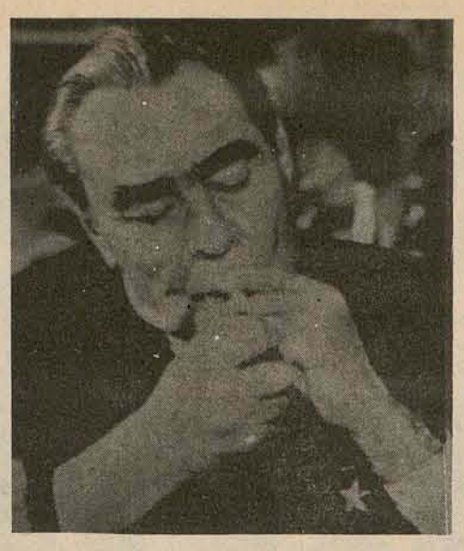

Leonid Brejnev: cada partido tem obrigações para com a classe trabalhadora de seu país

Berlim Oriental — O líder do Partido Comunista soviético Leonid Brejenev deu o primeiro passo para a reconciliação com os PCs de tendência independente do leste da Europa, pedindo, entretanto, a constituição deuma frente comum para que sejam alcançados os objetivos comuns. Disse, na conferência de 29 partidos, que "é fato bem conhecido que ninguém, em nenhuma parte, propõe a idéia de criar uma organização central para todos os comunistas. Cada partido, em cada país, tem, como primeira obrigação, a responsabilidade para com a classe dos trabalhadores de onde é originário". Ao mesmo tempo, ressaltou que o PCUS considera o documento apresentado na conferência como "uma obrigação para si mesmo para empreender, enérgica e insistentemente, a batalha para o objetivo comun dos comunistas europeus. Estamos prontos para formular um documento baseado nos princípios do marxismo-leninismo" (o documento será assinado ao fim da conferência).

Brejnev destacou ainda o sucesso dos comunistas italianos liderados por Enrico Berlinguer nas recentes eleições nacionais e exortou à realização de um intercâmbio de experiências entre os comunistas, mas advertiu que o importante é o resultado final: a substituição do sistema capitalista. Segundo ele, a cooperação voluntária dos partidos de diversos países se baseia na "estrita manutenção da igualdade e da independência de cada um dos países". O líder soviético criticou as democracias ocidentais, dizendo que "fazem alarde sobre a democracia e a liberdade, mas atacam os resultados de uma eleição quando estes não se enquadram com seus interesses".

Banzer fecha universidade de La Paz

La Paz — A Universidade de San Andres, da capital boliviana, encerrou indefinidamente ontem suas atividades acadêmicas, por ordem do general Hugo Banzer, que ameaça fechar também as outras universidades em greve. Os estudantes mantém uma paralização indefinida desde 15 de junho em apoio a uma greve dos mineiros por demandas salariais e em protesto pela ocupação militar das minas. É a segunda vez que a universidade ca da capital é fechada, em menos de um ano. Em outubro passado o governo decretou o fechamento porque os estudantes pediram a democratização e o direito à livre eleição de seus representantes. Em 1971, todas as universidades estiveram fechadas durante um ano, devido a problemas políticos. Por outro lado, o governo disse que os mineiros estão voltando à atividade, com a negociação de um aumento geral de seus salários. Segundo ele, apenas um distrito, Siglo XX, onde começou o movimento, continua com a paralização.

Argentina: mais treze mortos

Buenos Aires — Doze supostos guerrilheiros esquerdistas morreram ontem em choques com forças de segurança e um executivo da empresa automobilística Renault foi assassinado. Os sangrentos episódios aconteceram horas depois do ministro do Interior argentino, general Albano Herguindeguy, ter dito que a luta "contra a subversão política caracteriza e condiciona todos os atos do governo militar instaurado em 24 de março".

Em La Plata houve três choques sucessivos, que deixaram sete homens e cinco mulheres mortos. Nem um policial sequer foi ferido. Em Córdoba, dois supostos guerrilheiros liquidaram Horácio Zarracan, supervisor da fábrica de motores da Renault, de capital francês. Desde o golpe de Estado já morreram 408 pessoas em consequência da violência política.

Unesco rejeita delegação da SIP

Miami — A Sociedade Interamericana de Imprensa (SIP) disse ontem que é inconcebível que a imprensa da América não seja escutada numa reunião da Unesco para analisar a "política de comunicação" na América Latina e no Caribe. O Conselho Executivo da Unesco em Paris recusou um pedido da SIP para que esta fosse representada na Conferência que se iniciará no dia 12 de julho em San José, Costa Rica. Raymond E. Dix, presidente da SIP e editor do "The Daily Record" de Wooster, Ohio, diz numa declaração. "É inconcebível que a SIP, que representa a grande maioria das publicações do hemisfério ocidental, não seja escutada numa questão tão importante como as relações entre a imprensa e o governo. Isto é o que será discutido na reunião de San José". Acrescenta que "a recusa à solicitação da SIP é um sinal de fraqueza e uma missão tácita de que os membros da Unesco que propõem um aumento do controle governamental sobre os meios de difusão não podem defender sua posição num debate livre".

O diretor geral da Unesco, Amadou-Mahtar M'Bow, do Senegal, recomendou ao Conselho Executivo da Organização para aprovar o pedido da SIP.

Um fundo de US$ 6 bilhões. Só para os ricos

Ford e Kissinger, os autores da proposta

San Juan, Porto Rico — Os países industrializados estão estudando a criação de um fundo multimilionário. Não para ajudar os países pobres, mas para auxiliar as próprias nações industrializadas "em casos de dificuldades financeiras". Os detalhes do possível acordo ainda não foram elaborados. Os Estados Unidos, entretanto, contribuiriam com cerca de dois bilhões de dólares (22 bilhões de cruzeiros), num total de seis bilhões e 100 milhões de dólares (7 bilhões e 600 milhões de cruzeiros). A Itália poderá ser o primeiro país a receber a ajuda e Grã-Bretanha provavelmente será o segundo. Na conferência realizada em San Juan domingo e segunda-feira os chefes dos governos norte-americano, britânico, canadense, francês, italiano, alemão ocidental e japonês analisaram a necessidade de uma ajuda econômica especial. O plano de ajuda significará, se posto em prática, que as nações industrializadas se comprometerão a evitar o colapso financeiro de qualquer dos integrantes do grupo. Isto, no entanto, teria um preço: o equilíbrio dos orçamentos das nações que receberem auxílio, o que significa um doloroso aperto de cinto para seu povo.

PRI mexicano teme abstenção

México — O Partido Revolucionário Institucional (PRI) formou uma poderosa equipe encarregada de evitar o abstencionismo, seu inimigo mais temido nas eleições presidenciais de domingo próximo.

Segundo Hugo Cervantes Del Rio, líder do PRI na Capital, somente na região metropolitana 100 mil homens estarão em vigília durante o processo eleitoral, atraindo eleitores às urnas. Cada integrante da equipe comprometeu-se a levar um mínimo de 10 pessoas para votar nas eleições que designarão ainda 64 senadores e 200 deputados.

O PRI, que nunca perdeu uma eleição importante desde a sua formação, há 50 anos, apresenta como candidato presidencial o ex-secretário da Fazenda José Lopez Portillo, apoiado também por dois outros dos quatro partidos políticos existentes no México. Pela primeira vez em 30 anos, o partido ação nacional, considerado como a única força de oposição real ao PRI, se absterá de apresentar candidato às eleições, devido a uma cisão interna. Tal situação preocupa os dirigentes do PRI, que consideram que a falta de oposição na contenda eleitoral diminuirá ainda mais o interesse do eleitorado.

Calcula-se extra-oficialmente que cerca de 40 por cento dos 27 milhões de eleitores registrados poderão abster-se de comparecer às urnas no domingo, apesar das campanhas lançadas há meses pelo governo e pelo PRI, salientando a necessidade inclusive da votação contrária ao PRI. Por outro lado, durante os oito meses de sua campanha eleitoral, Lopez Portillo frisou que embora não exista um adversário à sua candidatura, "precisa conhecer o voto dos mexicanos para saber se estão ou não de acordo com o programa de governo delineado para o mandato de seis anos, de 1976 a 1982".

URUGUAI

Haverá eleições para presidente. Daqui a uns dez anos, talvez

Montevidéu — Os uruguaios passarão pelo menos 10 anos sem eleger diretamente um novo presidente. Neste período o país terá dois presidentes, um designado sem eleição e outro eleito numa votação de candidato único. Quanto a destituição do presidente Juan Maria Bordaberry, no dia 12 de junho, os políticos esperavam uma atitude de maior liberdade e abertura, num prazo relativamente curto, mas parece que isto não vai acontecer. Aparentemente, todos os partidos continuarão indefinidamente em recesso obrigatório, como já se cnontram há três anos.

— A "abertura" que muitos prognosticavam há duas semanas não foi detectada em nenhum fato visível. O único que houve foi uma definição expressa de objetivos gerais por parte das Forças Armadas; a abertura política consiste, até agora, apenas num enunciado do propósito de levá-la a cabo, mas não se sabe como nem quando — comentou um diplomata. Boa parte dos observadores acreditam que nada mudou desde a queda de Bordaberry e que, pelo contrário, está ocorrendo um endurecimento ainda maior.

Antes do final de agosto, o "Conselho de Nação" elegerá um novo presidente, que deverá governar por cinco anos, a partir de agosto. Em 1981, os cidadãos seriam convocados às urnas, mas somente para votar num candidato único, unanimemente proposto pelos dois grandes partidos tradicionais e aprovado pelos militares. Este presidente governaria até 1986 e, então, poderiam realizar-se, talvez, eleições com uma pluralidade de candidatos e a livre participação de partidos políticos não marxistas.

Venezuela protesta contra invasão

Caracas — O embaixador da Venezuela em Montevidéu, Julio Ramos, apresentou um "enérgico protesto" ante as autoridades uruguaias pela invasão policial de sua sede diplomática, informou a chancelaria. Segundo informes procedentes de Montevidéu, a polícia penetrou na missão diplomática da Venezuela e levou à força uma pessoa que havia solicitado asilo. A chancelaria também disse que a Venezuela exigirá a devolução da pessoa que foi retirada da embaixada. "O embaixador da Venezuela em Montevidéu apresentou um enérgico protesto por esse fato. Igualmente, o ministro das Relações Exteriores entrou em contato com o embaixador do Uruguai na Venezuela com o fim de expor-lhe a gravidade do ocorrido nos mesmos termos formulados pelo embaixador da Venezuela em Montevidéu. A Venezuela insistirá em que a pessoa que solicitou asilo seja devolvida à sede da embaixada", acrescentou o comunicado.

O embaixador Ramos disse ao jornal *El Nacional* que o ministro conselheiro da embaixada, Franklin Ricard Becera, foi golpeado durante o incidente. O jornal disse que falou com Ramos por telefone na noite passada e que o embaixador desconhece a identidade da mulher levada pela polícia. Ramos acrescentou que "o mesmo policial que agrediu um dos nossos funcionários levou-a detida num carro. O policial não estava uniformizado".

Angola: um ministro explica a condenação dos mercenários

Luanda — O Ministro da Justiça de Angola Diógenes Boavida,, disse ontem que as sentenças proferidas pelo Tribunal Popular no julgamento dos mercenários "refletem o senso de justiça de nosso povo e estão de acordo com os princípios da lei socialista". O Tribunal sentenciou anteontem um mercenário norte-americano e três britânicos, entre eles o "coronel Callan", à pena de morte por fuzilamento e condenou os outros nove acusados a penas de prisão que variam entre 16 e 30 anos. Os advogados de defesa apelaram ao presidente angolano Agostinho Neto, pedindo-lhe para comutar as sentenças de morte; Neto tem que confirmá-las para que sejam cumpridas.

"Acreditamos que neste julgamento demonstramos ao mundo nossa grandeza e nossa maturidade política apesar de nosso estado e governo serem jovens", disse Boavida. Sua reunião com os jornalistas estrangeiros em Luanda foi anunciada como "entrevista à imprensa", mas Boavida limitou-se a ler o texto de uma declaração que já tinha preparado e negou-se a responder perguntas.

PROCURA-SE UMA FAMÍLIA

Uma estudante procura alojamento em casa de família nesta capital.

Os interessados poderão procurar referência na recepção do Hotel Querência — fone 22-2467.

APTO. BEIRA MAR NORTE

NO ED. ANNA TERESIA, FINO APARTAMENTO DE FRENTE PARA A BAÍA NORTE COM 182,05 m2 3 QUARTOS, UM COM SUITE, GARAGEM, DEPENDÊNCIA DE EMPREGADA, ETC. PREÇO: Cr$ 150.000,00 DE ENTRADA E O RESTANTE EM PRESTAÇÕES MENSAIS DE CR$ 4.331,82.
TRATAR C/O PROPRIETÁRIO PELO FONE 22-1042

AGRADECIMENTO

Os familiares de LUIS OSCAR DE CARVALHO, agradecem os votos de pesar e solidariedade demonstrados por ocasião de seu falecimento.

TOMAZ

Armários Embutidos, cozinhas americanas é com TOMAZ. Rua São João Batista no. 60 — Fone 22-5888.

CLINICOR

Clínica das Doenças Cardiovasculares
Ed. Fleming - 6o. andar — Av. Othon Gama D'Eça, 153 — Fone 22-6860.
Dr. JAURO COLLAÇO
Dr. João Gerk
Dr. Luiz Carlos São Thiago
Dr. Maurilio Lopez Silva
Dra. Maria Helena Lopes Silva
Clínica — Eletrocardiografia — Cicloergometria — Check-Up Cardiológico — Cardiologia Pediátrica.
ATENDE COM HORA MARCADA

CASA - VENDE-SE

Local: Av. Itaguaçu, 241.
Características: 4 quartos, 2 banheiros, amplo living, sala de TV, salão de festas, cozinha em mármore, garagens, churrasqueira, jardins. 326,00m2 de área construída.
Detalhes: Semalha de gesso, lustres, pintura plástica, massa corrida, telefone, carpet nylon totalmente ajardinada.
Preço: Cr$ 954.000,00 (aceita-se apartamento)
Informações: fone 22-4291, Centro Comercial ARS, Conjunto 410.

COMUNICADO

FLORIANÓPOLIS VEÍCULOS S/A - FLORISA -, comunica aos Srs. consorciados pertencentes as Sociedades Civis CT3/3059 - 3134 - 30020 - 30029 - 30054 - 30061 - 30098 - 30114 - 30621, que as próximas Assembléias do CONSÓRCIO NACIONAL FORD, serão realizadas obedecendo a tabela abaixo:

FLORISA

FLORIANÓPOLIS VEÍCULOS S/A
Rua Santos Saraiva, 554 — ESTREITO

Soc. Civil	Horár.	Local	Julho		Agosto		Setemb.		Outub.		Novemb.		Dezemb.	
			DIA	ASS.	DIA	ASS.	DIA	ASS.	DIA	ASS.	DIA	ASS.	DIA	ASS.
3059	18,00	FLORISA	02	39a.	03	40a.	10	41a.	04	42a.	09	43a.	02	44a.
3134	18,20	FLORISA	02	32a.	03	33a.	10	34a.	04	35a.	09	36a.	02	37a.
30020	18,40	FLORISA	02	30a.	03	31a.	10	32a.	04	33a.	09	34a.	02	35a.
30029	19,00	FLORISA	02	29a.	03	30a.	10	31a.	04	32a.	09	33a.	02	34a.
30054	19,20	FLORISA	02	27a.	03	[illegible]	10	29a.	04	30a.	09	31a.	02	32a.
30098	19,40	FLORISA	02	25a.	03	[illegible]	10	27a.	04	28a.	09	29a.	02	30a.
30114	18,20	LAGES	07	22a.	06	23a.	08	24a.	07	25a.	08	26a.	07	27a.
30621	18,40	BLUMENAU	12	6a.	10	7a.	13	8a.	11	9a.	10	10a.	10	11a.
30061	18,30	DIPRONAL	13	27a.	11	28a.	14	29a.	12	30a.	11	31a.	13	32a.

PREFEITURA DE FLORIANÓPOLIS
SECRETARIA DE ADMINISTRAÇÃO

SELEÇÃO DE TOPÓGRAFOS

INSCRIÇÃO: de 30/06/76 a 09/07/76
LOCAL: Avenida Hercílio Luz, no. 180 (PRAÇA PREFEITO OLÍVIO AMORIM)
HORÁRIO: 08:00 às 12:00 e 14:00 às 18:00 horas
OFERECE:
a) Salário Compatível com o Cargo
b) Assistência Médica e Odontológica.
EXIGE:
a) Diploma de Técnico de Agrimensura
b) Documento de Identidade.
c) 2 (duas) fotos 2x2.

PREFEITURA DE FLORIANÓPOLIS
SECRETARIA DE ADMINISTRAÇÃO

SELEÇÃO DE DESENHISTAS

INSCRIÇÃO: de 30/06/76 a 09/07/76.
LOCAL: Avenida Hercílio Luz, no. 180. (PRAÇA PREFEITO OLÍVIO AMORIM)
HORARIO: 08:00 às 12:00 e 14:00 às 18:00 horas
OFERECE:
a) Salário Compatível com o Cargo
b) Assistência Médica e Odontológica
EXIGE:
a) Curso Ginasial Completo
b) Documento Identidade
c) 2 (duas) fotos 2x2

Acervo: Biblioteca Pública SC - Hemeroteca Digital Catarinense

Assembléia

Arena e MDB travam último combate deste semestre: Quilombo será ou não estância?

Usando de todos os recursos protelatórios regimentalmente possíveis, o MDB impediu ontem que a Assembléia votasse a lei que transforma o município de Quilombo em estância hidromineral, matéria incluída de ofício pela presidência na ordem do dia, depois de obter parecer favorável da comissão de Justiça, e contrário da comissão de Ciência e Tecnologia. Com duas emendas apresentadas, uma pelo deputado Murilo Canto e outra pelo deputado Dejandir Dalpasquale, a Oposição forçou a devolução do projeto às comissões, mas reteve a matéria em plenário durante toda a sessão vespertina, impedindo com isso que as comissões pudessem se reunir e opinar sobre as emendas. Agora a Arena tem apenas hoje para tentar colocar o projeto em pauta, já que a partir de amanhã se inicia o recesso.

CONTAMINAÇÃO

Na discussão do projeto, o deputado Murilo Sampaio Canto chamou a atenção dos deputados para um detalhe que até então passara desapercebido: os exames bacteriológicos realizados nas fontes de águas de Quilombo revelaram a presença de coliformes, o que torna a água imprópria para o consumo, inclusive para banhos termais. "Coliformes são germes que causam infecção, germes perigosos à saúde pública", explicou Murilo. Os laudos do Departamento de Saúde Pública de Santa Catarina e do Instituto de Biologia e Pesquisas Tecnológicas de Curitiba, concluem afirmando que apesar do alto índice de mineração, as águas de Quilombo analisadas não são recomendáveis para uso humano, face à existência de matéria orgânica.

A presença de "cole" foi reconhecida pelo arenista Gentil Bellani, mas segundo ele, as análises foram feitas em cinco fontes de superfície, e existem em Quilombo poços artesianos — de maior profundidade — em que as águas não estão contaminadas.

"Estas águas", acrescentou, "é que dão a Quilombo a condição de ser transformada em estância hidromineral para, em seguida, talvez ser pólo turístico regional".

Já o líder da Arena, Nelson Pedrini, preferiu ser pragmático na discussão do projeto: "O problema é político", disse ele. "Nós da Arena pretendemos o que o MDB não quer, fazer de Quilombo uma estância hidromineral. Face à iniciativa do Governo, oriunda da administração passada e ratificada pela atual, e com a aprovação do projeto pela comissão de Justiça, a bancada da Arena decidiu há cerca de dois meses por larga maioria de votos atribuir ao líder condição para fechar questão favoravelmente ao projeto".

A partir desta colocação do líder governista, e como a Arena tinha em plenário todos os seus 22 deputados, garantindo o "quorum" regimental, os representantes do MDB usaram dos recursos protelatórios na tentativa de impedir a votação do projeto antes do recesso. Além do próprio Murilo, o deputado Menezes Lima ocupou a tribuna para "ganhar tempo", nela permanecendo enquanto o regimento permitiu — uma hora — lendo pausadamente dados do processo, detendo-se nas especificações técnicas dos exames de laboratório das águas. E ao final os oposicionistas conseguiram o que queriam: adiar para hoje o exame da matéria, esperando ainda encontrar meios de obstruir a tramitação final.

No Ipesc espera-se que a lei de restruturação seja votada

O presidente do Ipesc, João Paulo Rodrigues, disse ontem que espera a aprovação, ainda hoje, na Assembléia Legislativa, do projeto de lei, que altera dispositivos da Lei nº 3.138/62, relativa as funções e atividades do Instituto de Previdência do Estado de Santa Catarina, porque "a não aprovação no atual período legislativo poderá significar um retardamento para os pensionistas desta autarquia, na recepção do reajuste salarial que vigora a partir de julho".

O presidente mostrou-se muito surpreso com as emendas propostas na Assembléia, por um deputado, classificando-as de "eleitoreiras e inviáveis" e que "pretendem tirar média política com os funcionários do Estado". Disse ter dúvidas quanto a competência do legislativo para alterar matéria de ordem financeira.

"O Anteprojeto foi profundamento estudado pelos técnicos" — acrescentou — e, antes de ser encaminhado ao legislativo, pelo governador do Estado, realizamos uma reunião conjunta com a bancada, ocasião em que ouvimos os deputados, os quais aprovaram preliminarmente o documento, transpirando que seria aprovado sem emendas.

A REDUÇÃO

Entre as alterações do Anteprojeto, uma delas relaciona-se com a cota de previdência, de responsabilidade do Estado, até agora obrigatoriamente igual à contribuição dos asscoiados — 8% — totalizando 16%, foi reduzida a 4%, enquanto que o associado permanece com o percentual anterior de 8%. Com essa medida, segundo a Exposição de Motivos, do Secretário da Administração, "pretende-se criar condições para revisão do Plano de Custeio".

Para o deputado Moacir Bertoli, autor de emenda, os 12% relativos a cota de previdência, deveriam ser igualmente divididos entre o Estado e o contribuinte associado, cabendo a cada um a contribuição de 6%. Por seu turno, o presidente do Ipesc explica que a redução "surgiu face as dificuldades que o Estado vem encontrando para manter o nível de 8%, de sua responsabilidade".

"O Estado não pode mais pagar 8% — acrescentou — e precisamos tornar a coisa realista. As despesas do Estado com aposentadoria, por exemplo, no ano passado, representou mais de 15% da folha salarial e não apenas 8%, como deveria ser".

Mais adiante lembrou que desde 1969 o Estado não consegue pagar o percentual de 8%, por indisponibilidade de recursos e por outras prioridades do Governo. Ressaltou, também, que esta redução "não prejudicará os associados do Ipesc, aproximadamente 55 mil pessoas e mais 165 mil dependentes". Citou exemplos, "como no Paraná, onde o Estado recolhe apenas 3% e no Rio Grande do Sul, onde apenas custeia a administração do Instituto".

Deputado pede solução para o Hospital Sagrada Família

Usando o horário destinado aos partidos políticos, o deputado Bulcão Vianna revelou que tem sido procurado por muitas pessoas reclamando das dificuldades que vem encontrando em Florianópolis, para encontrarem leitos hospitalares. Disse que embora sejam excelentes os serviços do hospital Celso Ramos e Hospital de Caridade, há grande deficiência na cidade quanto a quantidade de leitos existentes.

O parlamentar arenista relatou também recente visita que fez ao Hospital Sagrada Família, devidamente equipado inclusive com geradores próprios e os mais modernos recursos científicos.

Disse que no entanto, devido a uma pendência judicial, mesmo depois de pronto este hospital, o que poderá ocorrer nos próximos três meses, é possível que não haja condições de funcionamento para o hospital, o que seria profundamente lamentável.

O deputado Bulcão Vianna, ao relatar o problema, sugeriu que a Comissão de Saúde da Assembléia Legislativa, através dos seus componentes, gestionassem para que fosse encontrada uma solução, junto as mais altas autoridades, para que o hospital pudesse ser o mais brevemente possível posto a disposição dos usuários, e especialmente dos filiados do INPS.

Eletrificação beneficiada através de financiamento

O presidente da Eletrobrás, Sr. Antônio Carlos Magalhães, assinou ontem nesta Capital os termos do contrato de financiamentos no valor de Cr$ 21.838.000,00, destinados à execução do plano de eletrificação rural em Santa Catarina. A solenidade contou com a participação do Governador Konder Reis, e teve lugar no Palácio dos Depachos.

O plano deverá atingir a 2.580 propriedades rurais localizadas em 39 municípios, e faz parte da política do Governo do Estado, visando dotar ainda este ano o meio rural com mais de 5 mil quilômetros de rede de energia elétrica.

A execução do plano exigirá um investimento de Cr$ 36.396.000,00, mas o Governo já incluiu no orçamento da Erusc — Eletrificação Rural de Santa Catarina — verbas especiais para complementar os recursos destinados pela Eletrobrás.

O presidente da Eletrobrás disse, durante a solenidade, que a intenção do Governo Federal é de proporcionar todo o apoio necessário ao aprimoramento das condições de vida do homem de campo. Observou que "este contrato que assinamos é o cumprimento da promessa que fiz ao visitar Florianópolis por ocasião da posse do presidente da Eletrosul".

— Santa Catarina reivindicou esses recursos antes da criação do Departamento de Eletrificação Rural. E por isso, pedimos ao Governo do Estado que aguardasse. Hoje, porém, já temos condições de atender a esses pedidos".

O Governador Konder Reis lembrou que no decorrer dos quinze primeiros meses de sua administração, "conseguimos consolidar vários empreendimentos que proporcionaram a dinamização dos serviços da Celesc".

— O número de consumidores, de 304 mil, elevou-se para 350 mil, tendo o mercado crescido à taxa de 20%, com destaque para o consumo industrial e comercial".

Acrescentou que os projetos de eletrificação rural do Estado estão definidos como metas prioritárias de seu Governo.

Domning pede isenção de INPS para construção econômica

O deputado Horst Otto Domning requereu na Assembléia o envio de um anteprojeto de lei ao ministro da Previdência Social, Nascimento e Silva, pedindo o envio da competente mensagem ao Congresso Nacional, visando revogar o recolhimento da contribuição previdenciária para a construção que, sendo de tipo econômico, for efetuada sem mão-de-obra assalariada. Pelo ante-projeto, é alterado o parágrafo 4º da lei 3.807, de 26 de agosto de 1960 — Lei Orgância Social — que passará a ter a seguinte redação: "Não será devida a contribuição previdenciária, quando a construção de tipo econômico, como tal considerada em regulamento, for efetuada sem mão de obra assalariada".

Na justificativa que acompanha a sua proposição, o parlamentar explica as razões da modificação proposta: "A interpretação rígida do Parágrafo 4º da Lei Orgânica da Previdência Social, tem obstado ao operário que, adquirindo com inúmerosas dificuldades o seu pequeno lote nas zonas periféricas dos núcleos urbanos, nele edifique o seu abrigo. Não bastassem as dificuldades na aquisição de seu terreno, do pagamento das taxas e emolumentos municipais, da aquisição do material necessário, encontra ainda à sua frente os obstáculos da Legislação Previdenciária, que lhe impõe, ou o pagamento de elevadas taxas ou a comprovação prévia da utilização de mão de obra não assalariada para a sua isenção. As dificuldades que lhe são impostas para a obtenção da isenção, em termos de documentação, provas testemunhais e outras, fazem com que pela perda de horas de trabalho, despesas de transporte, sua e das testemunhas, se torna, muitas vezes, mais onerosa do que o próprio pagamento. Outras vezes, em decorrência de interpretação errônea ou mesmo desconhecimento do dispositivo legal, constroe ele mesmo, com o auxílio de seus familiares ou amigos a sua casinha e, ao pretender legalizar a situação perante o competente registro de imóveis, vê-se impedido pela falta do documento previdenciário.

A lei nº 5890 de 8 de junho de 1973, ao introduzir o parágrafo 4º no artigo 79 da lei nº 3807 (LOPS), teve a intenção meritória de facilitar ao menos aquinhoado a construção da casa própria, quando diz: "parágrafo 4º — Não será devida a contribuição previdenciária quando a construção de tipo econômica, for efetuada sem mão de obra assalariada, no regime de mutirão, comprovado previamente perante o Instituto de Previdência Social, na conformidade do que se dispuzer em regulamento". Entretanto, ao determinar a "comprovação prévia" da não utilização de mão de obra assalariada, certamente considerou os centros mais avançados do País, aonde, em todas as cidades já existe uma Agência do INPS, o que não ocorre na maioria das cidades do interior brasileiro. A comprovação prévia, além de dificultar a construção da casa própria ao humilde, é praticamente impossível pois, jamais se poderá comprovar previamente aquilo que ainda não se realizou. Outrossim, o Instituto jamais conseguirá fiscalizar o andamento de todas as obras, para a verificação do compromisso de não utilização de mão de obra assalariada".

Governo conclui exame do Estatuto da Polícia

A fim de examinar o projeto de Estatuto da Polícia Civil do Estado de Santa Catarina, o governador Konder Reis manteve ontem, no Palácio dos Despachos, uma reunião com os secretários da Casa Civil, Paulo da Costa Ramos, de Segurança e Informações em Exercício, Napoleão Xavier do Amarante, e da Administração em exercício, Nicolau Fernando Malburg, além dos membros da Junta Coordenadora de Reforma Administrativa.

Tendo em vista a complexidade do Estatuto, a Junta Coordenadora da Reforma Administrativa levou ao conhecimento do Governador a necessidade de ajustar determinadas questões constantes do projeto de lei em exame. Em consequência disto, ficou decidido que o documento será encaminhado no início de agosto ao Poder Legislativo. E os técnicos terão oportunidade de aperfeiçoar o texto e redefinir alguns pontos que poderão dar maior clareza a este diploma.

Para esta decisão, foi levado em conta que o recesso da Assembléia Legislativa, a ter início no próximo dia 1º de julho, só permitirá o exame do projeto por aquele Poder a partir do mês de agosto.

O INTERESSE DO GOVERNO

Enfatizando o particular interesse do governo do Estado em torno do Estatuto de Polícia Civil, o secretário de Segurança e Informações em exercício Napoleão Xavier do Amarante, afirmou que a Junta Coordenadora da Reforma Administrativa está empenhada na tarefa de conclusão do Estatuto, "preocupada em apresentar um instrumento jurídico que atenda, em termos adequados, à complexa realidade do grupo ocupacional policial da Secretaria de Segurança e Informações de Santa Catarina".

Referindo-se, ainda, à reclassificação do funcionalismo que vem sendo implantada pelo governo do Estado, Napoleão Xavier do Amarante disse que vários instrumentos já foram baixados pela atual administração com vistas à melhoria do padrão de eficiência dos órgãos que integram a administração pública.

Declarou que "estas providências subordinam-se às diretrizes fixadas na Lei nº 5.089, de 30 de abril de 1975, que estabelece princípios de implantação progressiva e gradual da organização e reorganização de todas as atividades administrativas que executam as funções básicas do Estado".

Adiantou, ainda, que "em consonância com esse critério, foi elaborado e aprovado posteriormente pela Assembléia Legislativa, o Estatuto do Magistério, que se converteu na Lei nº 5.205, de 28 de novembro de 1975; o projeto de Lei dispondo sobre alterações ao Código de vencimentos e vantagens do Pessoal Militar; foram ainda aprovados os Planos de Classificação de Cargos do Departamento de Estradas de Rodagem — DER e Departamento Autônomo de Edificações — DAE, convertidos nos Decretos nºs 716, 717 e 718, de 26 de maio de 1976 e Decretos nºs 944, 945 e 946, de 24 de junho de 1976, respectivamente; e, foi encaminhado à Assembléia Legislativa projeto de Lei que visa a alterar o sistema previdenciário para o servidor público do Estado".

META PRIORITARIA

Napoleão Xavier do Amarante observou também que esses fatos "demonstram bem a intenção do governo do Estado de atingir todas as áreas da administração através do Plano de Classificação que está sendo implantado progressivamente". Reafirmando que o Estatuto da Polícia Civil do Estado de Santa Catarina será encaminhado à apreciação do Poder Legislativo no início de agosto, o Secretário de Segurança e Informações em exercício disse que "o Estatuto é a nova meta do Plano de Classificação ontem reiterada pelo próprio governador Konder Reis durante a reunião".

Aumento dos servidores foi sancionado ontem

A lei de aumento dos servidores civis e militares do Estado foi sancionada ontem pelo Governador do Estado. Além disso, Konder Reis também sancionou o decreto 967 que altera as tabelas de vencimentos dos professores substitutos de 1ª a 4ª série do 1º grau. Os professores abrangidos pelo decreto passaram de 507 cruzeiros mensais (desde abril deste ano) para 1.028 cruzeiros mensais.

Os atos governamentais foram realizados durante a reunião do Governador com seus auxiliares ontem no Palácio do Despachos, que comunicou também sua ida a Brasília no próximo dia 4 para substituição da Bandeira Nacional na Praça dos Três Poderes. Ele deverá permanecer em Brasília até o dia 6 mantendo também contatos com autoridades federais.

Ao mesmo tempo que transmitia ao líder do Governo na Assembléia, deputado Nelson Pedrini, os agradecimentos do Poder Executivo pelo apoio arenista as suas mensagens, Konder Reis comunicou que pretende reiniciar as viagens de serviço pelo interior, paralisadas há cerca de um mês. Nos dias 9, 10, 11 e 12 de julho ele estará em Chapecó, Xaxim, Mondaí, São Miguel d'Oeste, Dionísio Cerqueira, Xanxerê, Abelardo Luz, São Domingos, Coronel Freitas, Caxambu do Sul e Saudades.

Ministério das Comunicações
TELESC/telecomunicações de santa catarina s/a
Subsidiária da Telebrás

EDITAL DE CONVOCAÇÃO

Convocamos os usuários abaixo relacionados para, num prazo de 10 (dez) dias a contar da publicação deste Edital, comparecerem aos escritórios da Divisão Comercial, da TELESC na Praça Pereira Oliveira, a fim de tratar de assunto relativo a seus telefones.
O não comparecimento no prazo acima estabelecido, implicará na perda do direito de uso do terminal.

NOME		
Antônio Geraldo Macario	Rua Felipe Schmidt, 200	22-6077
Sant Clair I. Ferreira	Rua Major Costa, 137	22-3759
Osvaldo Candido Espindola	Rua Pedro Ivo, 1	22-6461
Angelo Irirgoy Salgado	Av. Rio Branco, 12	22-1072
Paulo Otto Scheidmantel	Rua Lacerda Coutinho, 5	22-3480
Cyro Oscar Soncini	Av. Arruda Ramos - Ed. Baia Norte, 5	22-0875
Tomaz Selau de Souza	Av. Rubens Arruda Ramos, 8 - Apto 202	22-6373
Luiz Fernando Duarte	Rua Felipe Schmidt - Ed. Sta. Catarina	22-5006
Paulo Richard Horn	São Jorge, 17	22-6547
Vieira Germano Jr.	Irmãos Vieira, 82	44-2100

Centrais Elétricas do Sul do Brasil S.A.
ELETROSUL
Subsidiária da ELETROBRÁS

COMUNICADO

Tendo em vista a ativação de novos telefones em Florianópolis, comunicamos que a partir de 28 do corrente o nosso PABX estará atendendo através dos números:
22.9000 e 22.2444
Florianópolis, 25.06.76

MANTENHA EM DIA OS SEUS IMPOSTOS. HOJE VENCE A TERCEIRA PARCELA DO TRIBUTO DE 1976. PAGUE NOS BANCOS AUTORIZADOS OU NA SECRETARIA MUNICIPAL DE FINANÇAS, À RUA FELIPE SCHMIDT, 89. EVITE PERDER O PARCELAMENTO DO IMPOSTO.

Acervo: Biblioteca Pública SC - Hemeroteca Digital Catarinense

O ESTADO

Diretor: José Matusalém Comelli — *Editor Chefe: Sérgio da Costa Ramos*
Diretor Comercial: Osmar Antônio Schlindwein — *Editores: Luiz Henrique Tancredo/ Sérgio Lopes*

Cartas

POSSE

Senhor Diretor: Apraz-nos comunicar a Vossa Senhoria, que em Assembléia geral realizada dia treze do corrente mês, às 10h30m, foram empossados os novos diretores da Sociedade Cultural e Assistencial Tiradentes para o biênio 76-78, ficando assim constituída: Presidente de honra: Alfredo Weiss; Presidente, Francisco de Assis Berti; 1o.

Vice-Presidente, Helio José Vaz; 2o. Vice-Presidente, Eno Manoel Costa; 1o Secretário, Waldir Souza; 2o. Secretário, Alfredo Marqueti; Tesoureiro Geral, Francisco Odilon Vaz; 1o. Tesoureiro, Emilson Ociron Berti; 2o. Tesoureiro, Roberto Cândido Silva; Diretores Sociais: Eno Manoel Costa, Antônio F. Dias, Diva Vieira Abrantes e Alberto Max Weiss. Conselho Fiscal: Presidente, Nildo Rocha; Vice-Presidente, Pedro Miranda; Conselheiros: Nerico J. Gonçalves, Antônio C. Silva, Pedro Trindade, Vanio Teixeira, Cláudio Amorim, José Veiga, João Norberto.

Suplentes do Conselho: Jucemar Meirinho, Valdecir Teixeira, Moacir Souza, Paulo Vaz, José Hostim, Agenor Bugnage, Mário Luiz da Veiga, Albertino Reis e Orlando Silva, Orador Oficial: Ivo Probst, Professor. Departamento de Bocha: Inivio Tomio; Jonas Rhenns, Arlindo dos Santos e Rodolfo Tigjen. Departamento de Futebol de Salão: Helio José Vaz, Carlos Antonio Silva, Carlos Max Weiss, Anísio de Souza, Paulino Vicente Costa.

Diretores do Patrimônio: Nildo Rocha, Gentil Peixer, Nelson J. Vitorino, Lameu Pedro Egídio, Helio Gomes, Fernando Gomes e Valmor Kreuch. Antenciosamente, a diretoria da Sociedade Cultural e Assistencial Tiradentes de Itajaí - SC.

LAMA

Senhor Diretor: a rua Odilon Galotti e uma outra paralela a esta situada no bairro Capoeiras, quando chove se transformam num verdadeiro lamaçal, impedindo o trânsito de veículos e pedestres.

Na semana passada, um automóvel de Santos se incendiou numa destas ruas. O motorista após várias tentativas no sentido de desatolar o veículo, provocou pane no motor e um curto circuito nas instalações e o fogo destruiu totalmente o veículo. É necessário que a prefeitura dê uma olhadinha naquelas ruas. **Carlos Antonio Souto - Capoeiras - Florianópolis.**

OBS: as cartas enviadas à redação deverão conter o nome completo do remetente, assinatura e endereço legível. Elas só serão publicadas se chegarem com estes dados.

Expediente

Empresa Editora O ESTADO Ltda.

Administração, redação e oficinas: rua Felipe Schmidt, 116 - CP 139, CEP 88.000, endereço telegráfico ESTADO, telefones 22-4139 e 22-1403 (redação), 22-6792 (publicidade) e 22-5403 (administração), telex 0482177 - Florianópolis.
Sucursais: Blumenau, Joinville, Itajaí, Rio do Sul, Lages, Joaçaba, Chapecó, Criciúma e Tubarão.
Representantes: Rio de Janeiro e São Paulo - A.S.Lara Ltda., Porto Alegre - Propal Propaganda Representações Ltda., Curitiba, Recife, Belo Horizonte, Salvador e Fortaleza - Pereira de Souza & Cia.Ltda.
Noticiário Nacional: AJB - Internacional: AP, Radiofotos AP e Telefotos AJB.

Desmatamento

A preservação das já escassas áreas verdes nas áreas metropolitanas e a contenção da fúria com que nos centros rurais se investe contra as reservas florestais, substituindo-as por espécies de mais fácil rentabilidade econômica, constitui nos dias de hoje uma das necessidades mais prementes para a defesa do meio-ambiente e até mesmo para a segurança da população. Somando-se ao inadvertido e inconsequente desmatamento de áreas onde as leis ecológicas estavam a exigir a preservação das espécies vegetais, surge, com efeito, hodiernamente, uma verdadeira indústria de substituição de florestas naturais por plantações de árvores, que pela sua natureza não se prestam ao objetivo de proteger a fauna em extinção e mesmo o solo, sem esquecer as implicações relacionadas com o meio-ambiente e o bem estar da população. Nem mesmo a circunstância de apresentar em seu território vastas áreas rurais ainda semi-virgens, no que respeita à flora, dá a Santa Catarina a segurança de que os graves problemas e as maiores c onsequências do abate indiscriminado de árvores não atinjam o Estado num futuro bem próximo.

Há pouco, tivemos uma advertência relacionada com a influência desse desmatamento no aumento do grau das inundações em rios, tendo como exemplo o Vale do Itajaí. As florestas exercem também um grande papel para a maior segurança dos cursos d'água, e o Itajaí-Açu, segundo abalizados depoimentos, tende a aumentar de nível em maior e scala, com precipitações semelhantes as do ano passado, apenas porque já não corre ao longo de um verde vale, como antes. O rio Tubarão tem suas margens praticamente desmatadas, desde as encostas da serra. E nos centros urbanos de maior densidade, a gradativa destruição da flora natural vem sendo notada por outras espécies de apreensões, como o aparecimento dos primeiros sintomas da poluição ambiental.

As advertências e os apelos, portanto, não podem mais ser vistos sob a ótica das manifestações emocionais e fortuitas. Enquanto a ciência substitui nos mais variados setores do conhecimento e da vida humanos os últimos estágios do empirismo e da improvisação, é tempo de se introduzir a pesquisa, pelo menos, como elemento de base para a adoção de um apolítica senão de todo científica, mas ao menos racional de proteção do meio-ambiente.

A gasolina, novamente.

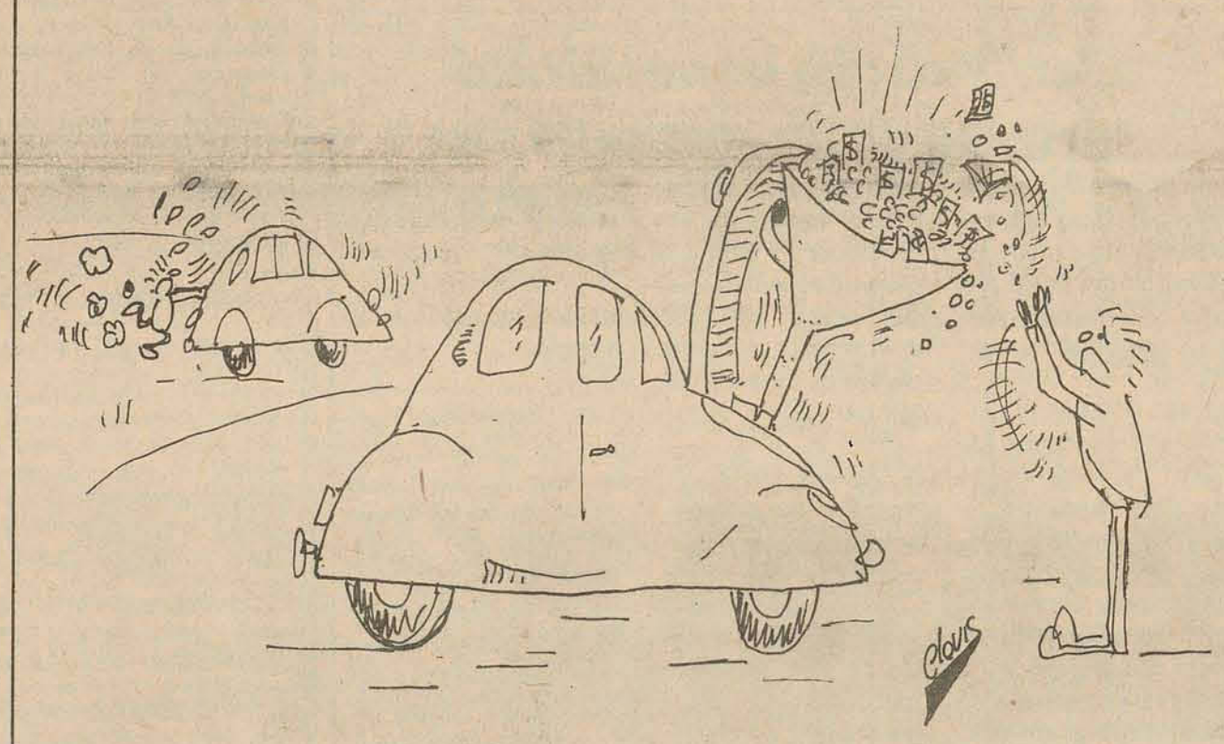

Conselho Estadual de Cultura

O conselho Estadual de Cultura acaba de receber no quadro de seus conselheiros, quatro novos valores da inteligência catarinense, os quais, nomeados pelo Governador Antônio Carlos Konder Reis, subque, por haverem concluído os respectivos mandatos, deixaram vagos os postos.

Os novos conselheiros, que já assumiram as funções em que haverão de prestar serviços relevantes à política cultural do Governo, são o jornalista Silveira Júnior, o escritor Iaponan Araújo, o botânico Pe. Raulino Reitz e os professores universitários Paulo F. Lago e Paulo Blasi, a respeito dos quais, no ato da assinatura do compromisso regimental, o Secretário Albino Zeni, em nome do Governo, expressou não apenas o prazer com que os recebia, mas também a certeza de que o Conselho Estadual de Cultura, continuando sob a nobre e dinâmica gestão de seu Presidente, professor Theobaldo Costa Jamundá, terá em cada um de seus novos membros integral dedicação ao desenvolvimento artístico e culturas de Santa Catarina.

Os ex-conselheiros, general Paulo G.W. Vieira da Rosa, Roberto Kel, e João Alfredo Beirão, que se despediam, também rereceram do ilustre Titular da Secretaria do Governo expressões de reconhecimento por motivo da excelente cooperação que deram ao setor da assistência à Cultura, tanto no âmbito estadual, como no nacional, dentro dos objetivos federais da política de expansão artístico-cultural do Brasil.

Como se tem observado, o Conselho Estadual de Cultura tem silenciosamente desenvolvido suas atividades, tanto quanto isso lhe tem sido possível. Na gestão do seu atual Presidente, professor Theobaldo Costa Jamundá, conseguiu instalação condigna, passando a funcionar em prédio da rua Saldanha Marinho, esquina da rua Anita Garibaldi, sede ainda provisória.

A despeito do silêncio em que trabalha, o Conselho já apresenta intensa atividade, que tem sido objeto de registro nos relatórios anualmente oferecidos ao Governo e que apresentam os resultados duma administração honesta e operosa, creditada ao devotamento e à boa orientação aplicados pela sua administração e ao dedicado trabalho dos que integram aquele órgão, já agora conhecido e conceituado em todo o País.

O professor Costa Jamundá tem tomado parte, aerviço do Conselho de Santa Catarina e especialmente de interesses de arte e cultura, em reuniões realizadas em outras regiões do País, levando assim contribuição valiosa ao trato de problemas vinculados à arte e à cultura. Dessa participação em estudos de assuntos relacionados com as atribuições do Conselho resulta o prestígio que salienta, entre os demais, o colegiado de Santa Catarina, plenamente integrado nos objetivos do Conselho Nacional de Cultura.

Deve-se, ainda, acentuar que as atividades desse órgão estadual, mesmo servidas por uma consciência e uma vontade como as de seu Presidente, não teriam sido eficientes sem o amparo do Governador Antonio Carlos Konder Reis, tendo a assegurar-lhe concreta expressão um homem da visão mental do Secretário Albino Zeni.

A verdade é que Santa Catarina possui extraordinárias condições de relevo entre as unidades políticas nacionais que mais nobilitam, no panorama da inteligência brasileira, o espírito de nossa gente, nas artes e no saber.

Para garantir essa posição, sem favor merecida pelo nosso Estado, o Conselho Estadual de cultura está dando significativa colaboração à política de estímulos e apoio aos setores de trabalho artístico e de desenvolvimento cultural, que tantos motivos de orgulho já nos têm proporcionado, justificando ainda uma gloriosa expectativa no futuro.

Gustavo Neves

Informação Geral

Fugir não é o remédio

Se o censo de 1970 revisitasse Florianópolis, haveria de constatar que seus 140 mil habitantes são na verdade mais de 200 mil e que a Cidade vive um processo de crescimento capaz de inchá-la anualmente com um acréscimo populacional de até 3% ao ano — taxa considerada extravagante mesmo nas grandes metrópoles do globo.

Servindo de pólo de atração para pelo menos 14 pequenos municípios que gravitam em torno de sua área de influência, Florianópolis é o o chamariz irresistível para os lavradores e pescadores da periferia, contingente humano que a cada ano engrossa a procissão dos retirantes — fugitivos de uma região empobrecida e descapitalizada, incapaz até de prover-lhes a subsistência.

* * *

A absorção desse excedente das colonias pesqueiras e das pequenas comunidades agrícolas não deixa de ser penosa para a Capital do Estado, cidade de economia marcantemente terciária, sem outra atividade a plantar-lhe empregos senão a voraz indústria da construção civil. As consequências dessa desordenada ocupação não demoram a se fazer sentir: o aumento do consumo de gêneros de primeira necessidade gera uma inevitável reação altista, o número de desempregados cresce à medida que o êxodo rural vai descrevendo seus ciclos migratórios, a delinquência acaba por se tornar a única atividade regular a que se entregam os retirantes infra-dotados de qualquer habilitação profissional.

* * *

Pescador ou agricultor no seu cantão, aqui na Capital o retirante não consegue mais que um sub-emprego, na maioria dos casos uma atividade irregularmente remunerada ou de duração incerta. Aos poucos, a paisagem da Cidade vai se cosmopolitizando no que o vocábulo reserva de mais amargo e de mais lamentável: nas ruas centrais instituiu-se irremediavelmente a indústria do esmoler, que se alastra com uma vitalidade inenarrável.

Esse quadro não promete apresentar melhoras até que se plantem nos municípios vizinhos — ou até no que resultasse de uma fusão dessas comunidades com a Capital do Estado — uma estrutura industrial que permita uma incisão vertical na economia da região, capitalizando-a através da implantação dos já previstos Distritos Industriais.

* * *

Até lá — e não se sabe quanto tempo correrá por sob a ponte até que essa nova realidade se materialize — a população de Florianópolis continuará a crescer anualmente a níveis despropositados, criando-se uma situação de desequilíbrio entre o que sua economia pode proporcionar e a mão-de-obra desqualificada almeja ofertar. Essa perigosa defasagem evoluirá até a hierarquia de agudos "problemas sociais", representados por verdadeiras "ilhas" de pobreza e de marginalização.

Se o êxodo rural assume proporções indesejáveis em todo o Brasil, as autoridades que presidem a política social do Governo precisam examinar o fenômeno que se desdobra bem à vista de todos na região da Grande Florianópolis.

* * *

Mais do que visto, o problema precisa ser estudado, para que a comunidade possa continuar prosperando sem cicatrizes que lhe deformem a aparência.

Campo a ocupar

O exemplo do Sr.Victor Sasse bem que poderia ser imitado. Não basta à Arena contemplar o árido deserto de suas vocações políticas, quase tão raras quanto suas vocações sacerdotais. Mas é exatamente de sacerdotes que o partido precisa, para que possa banhar-se na crença e na fé de que carece o cenáculo arenista.

* * *

De nada adianta posar de político-raposa, e gastar as tardes em estudadas baforadas de estilo, pensando nos embates que o partido vai travar sem muita convicção.

É preciso que certos notáveis abandonem a preocupação com o perfil, tenham menos amor aos gabinetes e se desfaçam dos gestos de pensador de proveta. O acolchoado banco traseiro dos carros oficiais também não é o local indicado para reacender a chama partidária.

Há um campo a espera de ocupação.

* * *

E ao que parece, há comandantes demais e tropas de menos.

Estância poluída

Só ontem descobriu-se na Assembléia que as águas sulfurosas do município de Quilombo, a ser transformado em estância hidro-mineral, estão poluídas, isto é, contaminadas pela presença de "coliforme fecal".

* * *

Mas não será por falta de imaginação criadora na Arena que o projeto deixará de ser aprovado. O deputado Gentil Bellani, pressuroso, garantiu que há nas paragens quilombinas poços artesianos cuja profundidade vai além da plataforma poluída. E também assegurou que mesmo as fontes contaminadas pelas bactérias poderão ser tratadas e, consequentemente, aproveitadas para os fins terapêuticos a que são indicadas as estâncias hidro-minerais.

* * *

Com o que, ipso facto, a Arena garante o prefeito. E afasta de Quilombo o vírus da Oposição.

Sudesul & Prefeituras

O Superintendente da Sudesul, Sr.Paulo Afonso de Freitas Melro, considera plenamente revestidos de êxito os cursos de treinamento destinados a servidores administrativos e técnicos das prefeituras municipais.

* * *

A Sudesul vem colaborando na preparação de recursos humanos para os municípios.

Férias menores

Em sessão extra, ontem à noite, a Assembléia aprovou projeto de lei criando 27 cargos no Tribunal de Contas do Estado, dos quais 26 serão providos por concurso e um — o 7º cargo de auditor do Tribunal — por nomeação do governador em lista sextupla do próprio Tribunal.

* * *

Uma emenda do deputado Antonio Pichetti reduz para 30 dias o período de férias dos auditores,, atualmente de 60 dias. Não fosse a nova vaga criada, os deputados não teriam se apercebido do privilégio até então gozado pelos auditores de nossa colenda Casa de Contas.

Entrevistas

O governador Antônio Carlos Konder Reis será entrevistado pelo Clube dos Repórteres Políticos de Santa Catarina no próximo dia 18 de agosto, às 12 horas, no Santa Catarina Country Clube.

Hoje, no Palácio dos Despachos, ele recebe a imprensa para mais uma coletiva.

Turismo em baixa

Agentes de turismo de São Paulo pediram ontem ao Ministro Mário Henrique Simonsen a revogação da Circular 313 do Banco Central, que proíbe a remessa para o exterior das despesas pagas antecipadamente no Brasil de translados, hotéis e refeições dos turistas brasileiros.

Os agentes de viagem alegam que a medida implica na perda da metade da comissão que ganham na venda de passagens para o exterior, o que deverá acarretar no fechamento das agências que operam neste ramo.

Tempo fechado

A recém empossada diretoria do Fundo de Previdência Parlamentar, comandada pelo sereno Fioravante Massolini, está enfrentando clima nada favorável.

O barômetro parlamentar prenuncia nevoeiros.

Pesquisa

A pesquisa universitária ganha um novo alento com o protocolo de múta colaboração assinado entre a Universidade Federal de Santa Catarina e a Udesc, que desenvolverão em conjunto os seus projetos.

Depois do convênio firmado pelos Reitores Caspar Erich Stemmer e Antônio Niccoló Grillo, as duas instituições passarão a realizar conjuntamente seminários, conferências, treinamento de recursos humanos e prestação de assistência técnica. Os projetos de interesse do ensino superior no Estado serão desenvolvidos em regime de condomínio por técnicos das duas Universidades.

Surpresa

O presidente do Diretório Regional do MDB mineiro, deputado Jorge Ferraz, afirmou que "os Governadores dos Estados estão falando demais", ao comentar as declarações do Sr.Aureliano Chaves de que apoiaria uma ação de força no país, se assim exigissem os interesses nacionais.

* * *

O deputado declarou-se surpreso com o teor do pronunciamento, "de cunho nitidamente anti-democrático, num momento em que todo o país se empenha em apoiar o projeto político doPresidente Geisel".

Convenções

A Arena realizou à noite passada a sua segunda convenção municipal. Foi em Timbó, onde a chapa única homologada tem como prefeito Henry Paul e vice Emílio Butzke, ambos industriais.

* * *

Em São Bonifácio, o diretório arenista esteve reunido com a presença do secretário da Justiça, Zany Gonzaga, e decidiu marcar a convenção para o dia 7 de agosto. Os candidatos prováveis são Rui Schufert e Evaldo Stock.

Sem limite

O presidente da Embratel, Haroldo Correia de Mattos, anunciou ontem, por ocasião do *Dia da Telefonista*, que não haverá mais limite de idade para o emprego de telefonistas internacionais.

A idade para o provimento de vagas dessa categoria funcional estava fixada no máximo de 35 anos, limite alterado pelo Presidente Geisel para 55 anos.

* * *

A abolição de qualquer limite, que resultará no aproveitamento inclusive de homens com até 70 anos de idade, decorre da carência de mão-de-obra na área, vítima de uma evasão de até 20% ao ano.

Acervo: Biblioteca Pública SC - Hemeroteca Digital Catarinense

Gasolina comum passa custar Cr$ 4,32 a partir de amanhã

A partir da meia-noite de hoje a gasolina comum passará a custar Cr$ 4,34 o litro nas cidades do Rio de Janeiro, São Paulo, Belo Horizonte e Brasília, passando a azul para Cr$ 5,40. O aumento da gasolina comum foi de 20,55 por cento e o da azul de 20 por cento. Em Florianópolis, a gasolina comum custará Cr$ 4,32.

O anúncio oficial foi feito ontem pelo Ministro das Minas e Energia, Shigeaki Ueki, confirmando assim os percentuais e a data de vigência divulgados na última quarta-feira que foram "desmentidos" pelo presidente do Conselho Nacional do Petróleo, General Oziel Almeida Costa, ao mesmo tempo em que colocava os membros do Conselho "sob suspeição". O Ministro Ueke confirmou ainda que a decisão foi adotada há uma semana.

O Ministro Shigeaki Ueki divulgou as tabelas do aumento manifestando clara preocupação com as repercussões negativas que a nova tabela de preços possa a ter junto a opinião pública e sobre a política de controle da inflação.

Disse ele que o aumento agora anunciado já foi adiado duas vezes desde abril em virtude das preocupações governamentais com a inflação e com a opinião pública "chegamos agora ao máximo do que poderiamos segurar os reajustes. O Ministro Simonsem disse que os efeitos da alta da gasolina na inflação "serão muito pequenos", e lembrou que o cálculo da FGV não inclui gastos com carro particular no índice do custo de vida.

Afirmando que não tinha nenhuma alegria em anunciar os novos preços para os combustíveis, - "antes pelo contrário" o Ministro Shigeaki Ueki enumerou as razões que levaram o governo a tomar essa medida e colocou, como a principal, a desvalorização do cruzeiro este ano em relação ao dolar norte-americano que foi da ordem de 16 por cento (dados do Banco Central indicam, no entanto, que essa desvalorização alcançou a 18,9 por cento)

Como segunda razão, por ordem de importância, o Ministro apontou o reajuste dos salários dos empregados das companhias distribuidoras e revendedoras que foi, nesse período, da ordem de 40 por cento. A terceira razão foi o reajuste da margem de revenda para os proprietários dos postos de gasolina e para as empresas distribuidoras. Quanto a esse último item explicou o Ministro Ueki que estava havendo reclamações dos revendedores que consideravam insuficiente a margem de lucro na revenda dos combustíveis.

– Seria justo agora, com esse aumento - acrescentou - elevar também a margem de revenda dos proprietários dos postos de gasolina. A vigente para a gasolina é de Cr$ 0,2220 e com o reajuste de 29,5 por cento ela passou para Cr$ 0,2877. No caso do óleo diesel a margem atual é de Cr$ 0,1945 com o reajuste de 33,6 por cento ela passou para 0,2588.

Segundo o Ministro Ueki, os reajustes médios dos preços dos combustíveis derivados de petróleo tiveram os seguintes índices de majoração: gasolina "A" ou comum - 19,72 por cento; gasolina "B", azul ou especial - 19,11 por cento; óleo diesel - 19,19 por cento; queresene - 17,29; óleo combustível APF e BPF (alto ponto de fluidez e baixo ponto de fluidez) - 21,89 por cento; óleo combustível BTE (baixo teor de enxofre) - 20,74 por cento; gás liquefeito de petróleo (GLP) - 10,81 por cento; solventes alifativos (aguarrás) - 15,14 por cento; solvente "BOR" - 15,12 por cento; hexano - 15,13 por cento; propano - 13,93 por cento; nafta - 23 por cento; e nafta para outtros fins - 8 por cento.

Magalhães Pinto: o Brasil não sofre o risco de uma ditadura

"O País não corre nenhum risco de sofrer a experiência de uma ditadura, pois não é esse o propósito do atual Presidente da República e das nossas Forças Armadas. Pelo contrário, as lideranças mais responsáveis continuam conscientes do compromisso de levar o País à normalidade político-institucional" – declarou ontem o senador Magalhães Pinto, presidente do Congresso Nacional.

O senador mineiro declara-se um otimista quanto ao futuro político do País, quanto à obtenção de um modelo institucional definido, mas pondera que não tem conhecimento concreto a respeito de modificações que estariam sendo cogitadas para depois das eleições de novembro em altos escalões do Governo.

Não se arrisca o Senador Magalhães Pinto a fazer previsões sobre o futuro, embora ponderando que "mudanças sempre podem ocorrer", quando se indaga sua opinião sobre as consequências políticas que as eleições de novembro poderiam determinar.

– As eleições – adiantou Magalhães Pinto – podem consolidar o bipartidarismo atual ou alterar esse quadro e até modificar o processo eleitoral.

Magalhães Pinto: otimista

Mostra-se, contudo, muito satisfeito com o rendimento do congresso nesse primeiro semestre, especialmente, do Senado, classificando a etapa de "um bom período". Adverte, todavia, que o aprimoramento político e institucional se processa lentamente, exigindo um esforço muito grande da parte de todos.

– Quanto ao legislativo – disse Magalhães Pinto – há modificações que o afetam no mundo inteiro. Temos de nos habituar a isso, aproveitando a introdução da técnica nesse setor particular da atividade política.

BIP

Os novos preços da gasolina

CAPITAIS	GASOLINA "A" (COMUM)	GASOLINA "B" (AZUL)
Porto Velho (RO)	4,30	–
Rio Branco (AC)	4,30	–
Boa Vista (RR)	4,30	–
Belém (PA)	4,30	–
Manaus (AM)	4,30	–
Macapá (AP)	4,30	–
São Luis (MA)	4,30	–
Teresina (PI)	4,30	–
Fortaleza (CE)	4,30	–
Natal (RN)	4,30	–
João Pessoa (PB)	4,31	–
Recife (PE)	4,30	–
Maceió (AL)	4,30	–
Aracajú (SE)	4,30	–
Salvador (BA)	4,31	5,37
Belo Horizonte (MG)	4,34	5,40
Vitória (ES)	4,31	–
Rioo de Janeiro (RJ)	4,34	5,40
Niterói (RJ)	4,34	–
São Paulo (SP)	4,34	5,40
Curitiba (PR)	4,37	–
Florianópolis (SC)	4,32	–
Porto Alegre (RS)	4,33	5,39
Cuiabá (MT)	4,31	–
Goiânia (GO)	4,37	–
Brasília (DF)	4,34	–

OBS: Nas cidades onde não consta o preço da gasolina "B" ou azul, este será calculado pelo preço do produto na base (distribuidora) mais próxima e mais o seu transporte.

Os novos preços do óleo diesel

Porto Velho (RO)	2,05
Rio Branco (AC)	2,05
Manaus (AM)	2,05
Belém (PA)	2,05
Voa Vista (RR)	2,05
Macapá (AP)	2,05
São Luis (MA)	2,05
Teresina (PI)	2,05
Fortaleza (CE)	2,05
Natal (RN)	2,05
João Pessoa (PB)	2,06
Recife (PE)	2,05
Maceió (AL)	2,05
Aracajú (SE)	2,05
Salvador (BA)	2,05
Belo Horizonte (MG)	2,07
Vitória (ES)	2,05
Rio de Janeiro (RJ)	2,07
São Paulo (SP)	2,07
Niterói (RJ)	2,07
Curitiba (PR)	2,07
Florianópolis (SC)	2,06
Porto Alegre (RS)	2,06
Cuiabá (MT)	2,06
Goiânia (GO)	2,10
Brasília (DF)	2,07

B) Gás liquefeito de petróleo (GLP) - Preço por botijão de 13 Kgs.

Os novos preços do botijão de gás

Porto Velho (RO)	46,54
Manaus (AM)	46,54
Belém (PA)	46,54
São Luis (MA)	46,54
Teresina (PI)	53,95
Fortaleza (CE)	46,54
Natal (RN)	46,54
João Pessoa (PB)	47,32
Recife (PE)	46,54
Maceió (AL)	50,31
Aracajú (CE)	49,01
Salvador (BA)	46,54
Belo Horizonte (MG)	46,54
Vitória (ES)	52,54
Niterói (RJ)	48,36
São Paulo (SP)	46,80
Curitiba (PR)	47,45
Florianópolis (SC)	48,36
Porto Alegre (RS)	46,54
Campo Grande (MT)	53,43
Goiânia (GO)	52,39
Brasília (DF)	52,00

OBS: As capitais que não constam nessa tabela terá o preço do GLP calculado pelo preço da base mais próxima acrescido do custo do transporte.

MINISTÉRIO DAS MINAS E ENERGIA

ELETROBRÁS
CENTRAIS ELÉTRICAS BRASILEIRAS S.A.

comunica sua participação no programa de eletrificação rural da

CELESC
Centrais Elétricas de Santa Catarina S.A.

com

Cr$ 21.838.000,00

que significam 60% de um total de investimentos de Cr$ 36.396.000,00 – dos quais os restantes 40% estão a cargo dos usuários e da própria CELESC – destinados a financiar 127 projetos, em 39 municípios no oeste do Estado de Santa Catarina:

CONCÓRDIA, ITÁ, JABORÁ, PONTE SERRADA, SEARA, XAVANTINA, ÁGUA DOCE, ANITA GARIBALDI, CAMPOS NOVOS, CAPINZAL, CATANDUVAS, ERVAL VELHO, HERVAL D'OESTE, IBICARÉ, IPIRA, JOAÇABA, OURO, PIRATUBA, TREZE TÍLIAS, ANCHIETA, CAMPO ERÉ, DESCANSO, DIONÍSIO CERQUEIRA, GUARACIABA, GUARUJÁ DO SUL, ITAPIRANGA, MONDAÍ, PALMA SOLA, PALMITOS, PINHALZINHO, ROMELÂNDIA, SÃO JOSÉ DO CEDRO, SÃO MIGUEL D'OESTE, ARROIO TRINTA, PINHEIRO PRETO, RIO DAS ANTAS, SALTO VELOSO, TANGARÁ, VIDEIRA.

O programa prevê a construção de 920 km de linhas em alta e baixa tensão e instalação de subestações de consumidores que somam cerca de 5.800 kVA's de potência, em benefício de 2.584 propriedades rurais.

gfm/propeg

PROGRAMA DE ELETRIFICAÇÃO RURAL.

Acervo: Biblioteca Pública SC - Hemeroteca Digital Catarinense

Carros aumentam amanhã e vendas superam previsões

As fábricas de automóveis estão com estoques feriores a três dias de produção, por causa do aumento de vendas de veículos nas principais cidades do país, motivado pela próxima elevação dos preços, determinadpara amanhã. As fábricas tem em estoque aproximadamente 9 mil unidades, em faturamento, para os revendedores.

Os principais revendedores de São Paulo, acreditam que ocorreu um aumento de 20 por cento nos negócios de veículos, na região da Grande São Paulo, formada por 37 municípios. Salientam que o mercado de carros usados também apresenta uma boa movimentação, o que serve para ativar o de carros zero quilômetro. As vendas de veículos usados cresceram - segundo estimam - ao redor de 15 por cento".

Dirigentes da Ford, General Motors, Volkswagen e Chrysler salientaram ontem que "os preços dos veículos não alcançam nos últimos anos, um índice justo, sendo mantidos sempre em níveis inferiores à elevação do custo de vida, dos aumentos são concedidos de acordo com a conjuntura do mercado. Preços acima dos permitidos pelo Conselho Interministerial de preços, seriam irreais para o mercado, que dificilmente os absorveriam".

Um levantamento realizado pela indústria automobilística mostra que "há uma defasagem média de 25 por cento entre os preços dos veículos no mercado, e o custo de produção, que foi muito onerado devido as constantes elevações das cotuções das matérias primas".

A Fiat continua estudando as tabelas que fornecerá aos seus veículos e que serão previamente submetidas ao Conselho Interministerial de Preços, CIP, pois segundo a Associação dos Fabricantes de Veículos Automotores, Anfavea, "o preço inicial deverá ter uma duração mínima de seis meses, obedecendo à sistemática do CIP, para depois passar a ter correção trimestral, como ocorre com outras indústrias do setor". Explicam que "para a Fiat não ter prejuízo o seu preço inicial deverá ser muito bem calculado para que não de prejuízos".

Banco Mundial destina US$ 6 milhões e empresa têxtil de S.Catarina

A corporação financeira internacional, filial do Banco Mundial, anunciou ontem um empréstimo de seis milhões de dólares ao Brasil para ajudar a expansão de sua indústria textil.

O empréstimo será concedido a Textil Catarinense do Norte – Tecanor S.A., para um projeto de expansão de 18,2 milhões de dólares (cerca de 190 milhões de cruzeiros) de suas instalações de fiação e tecido de algodão em Baulista, estado de Pernambuco.

A Tecanor iniciou suas operações em 1971 e quando terminar nos próximos meses a expansão atual, a empresa terá cerca de 50 mil instrumetos para fiar e 63 máquinas tecedoras circulares, diz o anúncio.

A planejada expansão "complementa os esforços governamentais para melhorar as condições econômicas da região menos desenvolvida do nordeste e espera-se que beneficie o setor agrícola mediante a utilização como principal matéria-prima do algodão cultivado na região", diz a corporação financeira.

Abastecimento do feijão começa a se normalizar

O Superintendente da SUNAB, Rubem Noe Wilke, disse ontem que o abastecimento de feijão preto nos principais centros consumidores já começou a se normalizar. "Apenas alguns problemas ainda aparecem no pequeno varejo em virtude da falta de condições desse tipo de comércio em negociar grandes partidas com os atacadistas".

Um levantamento feita pela SUNAB em seis zonas de produção do triângulo mineiro e de Goiás constatou que já não existe o produto do tipo Uberabinha para comercialização. "Isto porque os produtores aproveitaram os altos preços de feijão no primeiro semestre e venderam até as parcelas que se destinavam a sementes, explicou o superintendente do órgão.

Atualmente, todo o feijão preto comum da zona do triângulo mineiro e Goiás está sendo vendido como se fosse Uberabinha. Rubem Noé Wilke observou que, como o produto é de muito boa qualidade naquela região, fica difícil se diferenciar um tipo do outro. "A diferença só pode ser observada pelo tempo de cozimento, mais baixo para o produto Uberabinha", disse ele.

A constatação de que é muito reduzida a disponibilidade de feijão Uberabinha foi que levou o Governo a fixar um só preço de tabelamento para o produto preto em geral, de modo a evitar que o preto comum fosse vendido por preços superiores.

De acordo com informações de Rubem Noé, os produtores de feijão da região central estão recebendo preços bem satisfatórios, com acréscimos de cerca de 70 por cento com relação ao preço mínimo, que é de Cr$ 122,00, por saca de 60 quilos. Os centros consumidores estão abastecidos também pelo feijão preto especial de Paraná e do Rio Grande do Sul.

BC padroniza contabilidade e auditoria de financeiras

Ainda este ano, o Banco Central padronizará o sistema de contabilidade e de auditoria das empresas financeiras como forma de melhorar o controle, revelou ontem seu diretor do Mercado de Capitais, Sergio Ribeiro, que disse ainda sentir "o cheiro de uma colheita próxima" no mercado de capitais.

Falando num almoço a banqueiros, no Hotel Eldorado, que lhe foi oferecido pela Associação dos Bancos do Estado de São Paulo, com a presença dos banqueiros Amador Aguiar (Bradesco), Roberto Bonhausen (Unibanco) e Léo Chocane (Noroeste), Sergio Ribeiro fez um balanço das medidas adotadas em sua área de atuação e considerou-as como responsáveis pela normalização que apontou no mercado.

O diretor do mercado de capitais pediu aos banqueiros que critiquem claramente todas as medidas adotadas pelo Banco Central, pois considera que elas são fundamentais para o desenvolvimento do país que definiu como "Brasil S.A.".

Braspetro faz grande descoberta na Argélia

Uma nova e "extremamente prometedora" jazida petrolífera foi descoberta na Argélia pela Braspetro, a companhia de exploração subsidiária da petrobrás, segundo informou ontem o "Bulletin de L'industrie Petrolifere" (BIP), uma publicação diária sobre Petróleo.

"A nova descoberta despertou um interesse tão grande que poderia determinar uma nova hipótese geológica para a Argélia", diz o BIP citando fontes brasileiras, embora sem identificá-las.

Acrescenta que, como consequência, a sonatrach oil company solicitou a modificação do contrato de 1974 para conceder condições mais favoráveis a empresa petrolífera de propriedade estatal.

Passagens de ônibus amanhã com novos preços

Com aumentos que variam de 30 a 40 por cento, entrarão em vigor amanhã as novas tarifas de ônibus interestaduais. Uma passagem Rio-São Paulo, ainda hoje a Cr$ 46,00, custará Cr$ 60,00. A mais longa linha de ônibus no país, a Rio-São Luis, atingirá Cr$ 431,00 na nova tabela. Estes preços são para ônibus comum e dobram no tipo leito.

Na primeira quinzena de julho começará, também, a operação comercial dos chamados ônibus-executivos, que são "frescões" mais sofisticados, pois terão serviço de bar e o passageiro pagará, neles, tarifa especial - 70 por cento superior ao ônibus comum. Começarão na Rio-Brasília, onde uma viagem em ônibus comum custará amanhã Cr$ 167,00.

Já com o reajuste, eis alguns novos preços, sempre considerando o Rio como ponto de partida, em ônibus comum:

Belo Horizonte - Cr$ 65,00; Recife - Cr$ 331,00; Fortaleza - Cr$ 382,00; Curitiba - Cr$ 116,00; Florianópolis - Cr$ 162,00; Porto Alegre - Cr$ 220,00; Salvador - Cr$ 234,00; Belém - Cr$ 453,00; Vitória - Cr$ 71,00. O reajuste atinge também as linhas internacionais: do Rio a Buenos Aires passará a Cr$ 531,00 e até Assunção Cr$ 277,00 (neste último caso, assim como Belém e São Luis, internamente, só há serviço de ônibus comum).

No Ciesa Show Room, o espetáculo começa às 8 da manhã e segue, em sessões contínuas, até às 10 da noite.

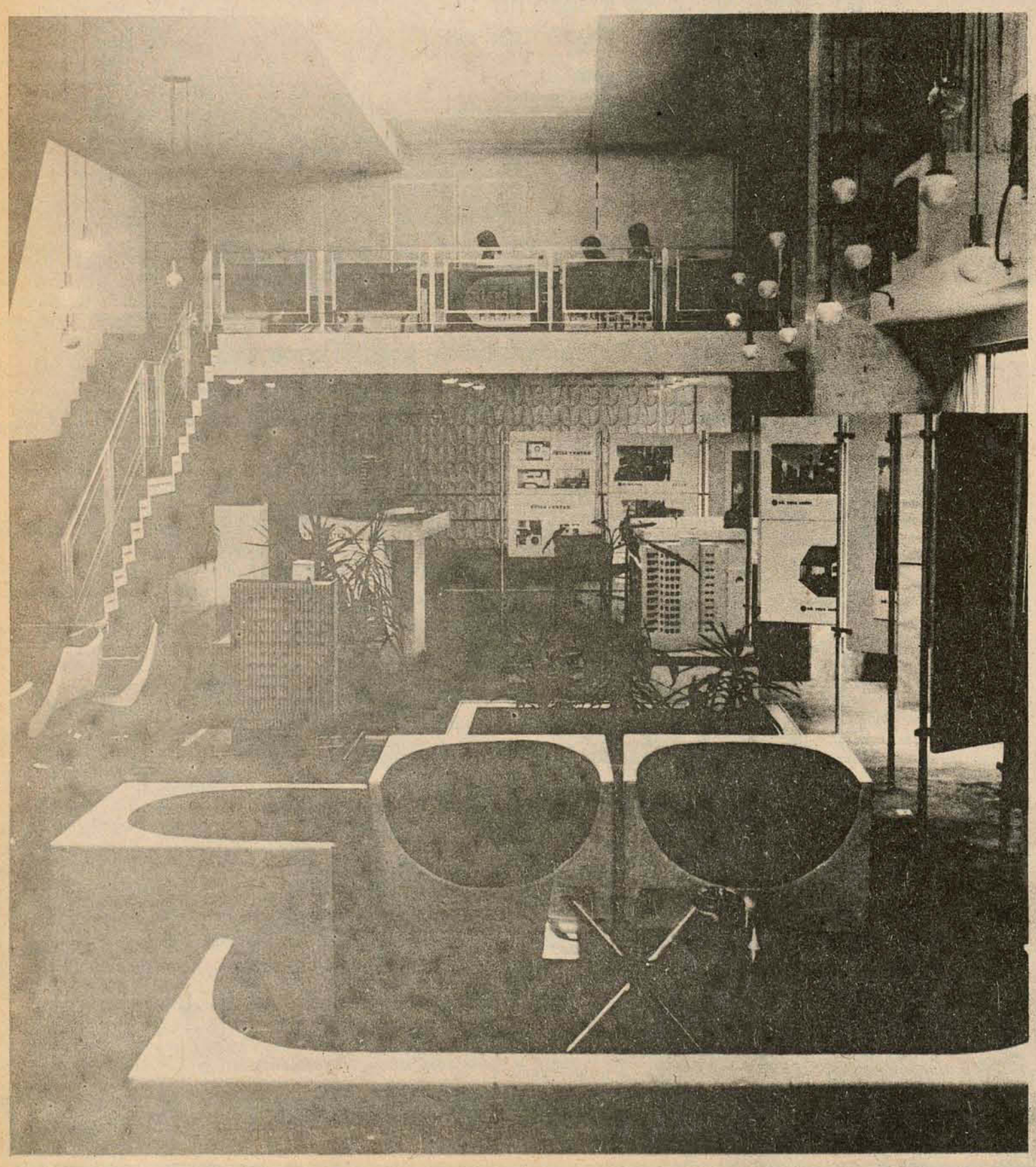

O Ciesa Show Room é o palco adequado para um grande momento na sua vida. A hora de comprar seu apartamento ou escritório.

Tudo foi preparado para que você se sinta bem. Para que você note desde logo a diferença que faz a boa qualidade.

Nossos corretores vivem seus papéis dia e noite. Sempre pensando, buscando e sugerindo as melhores oportunidades.

Venha até o Ciesa Show Room.

Venha viver um grande momento.

CIESA COMÉRCIO E ADMINISTRAÇÃO DE IMÓVEIS LTDA. Creci 9

Rua Ten. Silveira, 35 - Ed. Apolo - sobreloja
Fones 22-5611 e 22-4951 - Florianópolis-SC

Acervo: Biblioteca Pública SC - Hemeroteca Digital Catarinense

Mequinho é líder absoluto nas Filipinas

Anila, Filipinas – O grande mestre brasileiro Henrique Mecking (Mequinho) aumentou a vantagem sobre o segundo colocado para um ponto e meio, ao empatar ontem com o romeno Florin Gheorghiu em 14 lances, em partida adiada pela nona rodada, no torneio interzonal de xadrez das Filipinas.

Mequinho, de 24 anos, tem agora 9.5 pontos em 12 partidas, estando invicto com sete vitórias e cinco empates.

Em segundo lugar, com oito pontos, encontra-se o soviético Lev Polugaiavsky, também em 12 partidas.

O tcheco Vlastimil Hort tem 7.5 pontos e uma partida suspensa, estando na terceira posição.

Norton luta com Larry pensando em Muhammad

San Diego – Ken Norton e Larry Middleton vão se enfrentar no dia 10 de julho, em luta considerada como preparação para Ken Norton, que em setembro disputará o título mundial de peso pesado com Muhammad Ali, no Ianqui Stadium.

O combate contará com 10 assaltos e será realizado no "Sports Arena" de San Diego, onde Norton lutou, em 1973, com Ali, derrotando-o por pontos. Nesta luta Norton fraturou o maxilar de Ali.

Middleton, de Baltimore, venceu Joe Bugner, da Inglaterra, e perdeu por pontos para Jerry Quarry..

Tanto Quarry como Bugner desafiaram Ali pelo título. Os dois não tiveram êxito.

Botafogo enfrenta América e agora quer Clodoaldo

Rio – Depois de uma campanha medíocre no primeiro turno, o Botafogo, de repente, surge como um dos favoritos para a conquista do returno. Para isso, bastou derrotar o Fluminense por 1 a 0 e ao Olaria por 2 a 1. Hoje, enfrentará o América, num jogo difícil mas que se voltar a apresentar o mesmo padrão de jogo das duas partidas anteriores certamente conseguirá outra vitória.

Por outro lado, o América está longe do time do ano passado, apesar de os jogadores serem praticamente os mesmos. Sua equipe vem atuando com incrível displicência, muito embora tenha contratado dois bons jogadores como é o caso do goleiro Zecão e do atacante Sena - este último recentemente.

Os times: Botafogo – Wendell, Miranda, Osmar, Nilson Andrade e China; Carbone, Ademir e Nivaldo; Cremilson, Manfrini e Nilson Dias. América – Zecão, oOrlando, Alex, Geraldo e Álvaro; Renato, Ivo e Braulio; Tirson, Sena e Lula (Gilson Nunes).

CLODOALDO NO BOTA

São Paulo – Embora os comentários na Bila Belmiro sejam de que Clodoaldo já está praticamente vendido ao Botafogo do Rio de Janeiro, o presidente do Santos, Modesto Roma, passou o dia de ontem repetindo que não só Clodoaldo, como o ponta esquerda Edu, são inegociáveis.

– Tudo especulação, afirmou o presidente do Santos, que também não confirmou uma outra notícia dada como certa na Vila Belmiro: o interesse do Flamengo por Claudio Adão. O centro-avante que ainda está, com a perna engessada - e por isso não foi para as olimpíadas - diz que não sabe de nada sobre a sua possível venda, mas as notícias são de que o Flamengo quer realizar o negócio agora mesmo.

Clodoaldo, que está no Santos há 10 anos, não esconde seu otimismo quanto a transferência "a carreira do futebolista é muito curta. Temos que aproveitar todas as possibilidades de ganhar mais dinheiro, mas a minha transferência é coisa que só a diretoria pode resolver.

Edu é mais taxativo:

– Sou profissional e se houve uma boa proposta, aceito.

Situação do Inter preocupa dirigentes. Procuram reforços

Porto Alegre – A incômoda posição em que se encontra o Internacional, pela primeira vez nos últimos campeonatos dois pontos atrás de seu maior adversário, o Grêmio, sem que ainda tivesse sido realizado o GRE-NAL, levou os dirigentes do Colorado a tentarem novamente a contratação do Zagueiro Zé Maria, do Fluminense, além do ponta de lança Zé Roberto, da Ferroviária de Araraquara e do Goleador Socrates, do Botafogo de Ribeirão Preto.

O Diretor de futebol do Internacional, Artur Delegrave convocou uma reunião para ontem a tarde com os jogadores e o treinador Rubens Minelli, a fim de discutir e analisar os últimos resultados da equipe no Campeonato. Nessa reunião, a Diretoria pedirá o máximo empenho dos jogadores e definirá sua posição quanto as arbitragens que estão sendo responsabilizadas pela campanha do time campeão nacional.

O ponta de lança Lula II, que veio emprestado do Olaria e já assinou contrato, receberá Cr$ 10 mil de salários e já está incorporado ao plantel.

A proposta feita ao Presidente Francisco Horta, do Fluminense, para compra de Zé Maria, que está emprestado ao Volta Redonda não foi revelada, mas sabe-se que amanhã o dirigente tricolor dará a resposta, acreditando-se que Zé Maria talvez entre na transação para a ida do zagueiro Herminio, que o Fluminense cobiça há algum tempo.

Um bom jogo para torcida mineira: Cruzeiro x América

Belo Horizonte – Embora a partida não vá decidir nada, pois as duas equipes já estão classificadas para as finais do campeonato mineiro, o Cruzeiro, campeão do grupo A, enfrentará o América, vice-líder do grupo B, hoje às 21h, no estádio Minas Gerais, num clássico de grande motivação para as duas torcidas, cansadas de assistir aos fáceis jogos contra os times do interior.

Como vem ocorrendo há cinco jogos, o Cruzeiro mais uma vez não poderá atuar completo. Somente hoje o técnico Zezé Moreira irá definir a equipe. Jairzinho, com uma forte contusão no pé direito, tem a participação incerta e Joãozinho também está ameaçado de não poder jogar devido a um problema no joelho, que se agravou esta semana.

Equipes: Cruzeiro – Raul, Nelinho Morais, Darci Meneses e Vanderlei; Piazza e Valdo (Eduardo); Silva (Eli), Jairzinho (Eduardo ou Silva), Palhinha e Joãozinho (Roberto Cesar). América – Jorge, Lucio Mangabeira, Vanderlei, Cleber e Eberval; Gilverto e Zé Ronaldo, Edinho, Diguito, Marcão e Eder

Um Uberaba, o Atlético enfrentará o Uberaba com uma equipe mista, poupando a maioria de seus titulares, alguns deles com dois cartões amarelos, para o clássico de domingo contra o Cruzeiro, encerrando o returno do campeonato. O Esab deverá decidir a quarta vaga para as finais contra a Caldense, em Poços de Caldas e o Vila Nova enfrentará a Esportiva, em Guaxupé, completando esta penúltima rodada.

Blumenau vence tranquilo atletismo em Itajaí

Blumenau (Sucursal) – Os primeiros jogos regionais Região Leste classificatórios para os Jogos Abertos encerraram domingo com as disputas na modalidade de atletismo, realizadas em Itajaí. A cidade de Blumenau conquistou o primeiro lugar na classificação final de atletismo feminino e masculino com boas diferenças na contagem geral dos pontos.

No atletismo feminino, com a participação das equipes de Blumenau, Itajaí, Timbó, Indaial, Balneário de Camboriú, disputando as modalidades de 100, 200, 400, 800 e 1.500 metros razos, 100 metros com barreira, 4 x 100 metros razos, 4 x 400, arremesso de disco, arremesso de peso, arremesso de dardo, salto em altura, salto em extensão e pentatlo, o primeiro lugar ficou para Blumenau, com 246 pontos, seguido por Itajaí com 146, Timbó 19, Indaial 18 e Balneário de Camboriú 8 pontos.

No atletismo masculino, Blumenau também conquistou a liderança, com 415 pontos, seguido por Itajaí com 72, Timbó com 59, Brusque com 41, Indaial com 20, Balneário de Camboriú com 16. Disputando as modalidades de 100, 200, 400, 800, 1.500, 5.000 e 10.000 metros razos, 110 metros com barreira, 400 metros com barreira, 4 x 100 metros, 4 x 400 salto extenção, salto altura, salto triplo, salto com vara, arremesso de disco, arremesso de peso, arremesso de martelo, arremesso de dardo e decatlo.

Treinador não acredita que João seja superado

São Paulo – Após dois dias sem treinos - no domingo, ele esteve visitando familiares em Pindamonhagaba e ontem passou o dia inteiro de serviço no quartel - João Carlos de Oliveira voltou ontem a tarde à Pista do Pinheiros. O técnico Pedro Henrique de Toledo afirmou, novamente, que João Carlos não forçará seus treinos até o embarque para o Canadá, dia 9, porque isso só prejudicaria ainda mais o programa de treinos, atrapalhado por sua contusão no nervo ciático.

Pedro disse, também, que não acredita que João Carlos ou qualquer outro atleta possa superar ou igualar o recorde mundial do salto triplo conseguido nos jogos Pan-Americanos do México.

– Poucos recordes são quebrados em Olimpíadas Como exemplo disso posso citar a marca dos 100 metros rasos, de Jesse Owens, dos Estados Unidos, que demorou 30 anos para ser batida. A marca que João conseguiu é, hoje, tão fantástica como a conseguida por Owens. Não acredito que ele, ou qualquer outro atleta, possa superar os 17,89 metros no salto triplo. Isso, quero que fique bem claro, não quer dizer que o João não possa fazer uma marca também boa.

Copersucar tem novos testes na Embraer

São Paulo – Antes de embarcar para a Europa, ontem às 21h30m, Wilson Fittipaldi Júnior deu cinco voltas pelo circuito de Interlagos, pilotando o Copersucar que foi dirigido por Ingo Hoffman durante o grande prêmio Brasil. Segundo Wilson, que volta no dia 20 de julho ao Brasil, o pequeno teste foi apenas para ver se todos os componentes do antigo carro estavam em perfeitas condições. Por isso não houve, inclusive, preocupações com tempos ou velocidade.

– Agora esse carro vai para a EMBRAER, onde sofrerá uma série de testes com medidores eletrônicos. Não dá para descrever todos os testes que serão realizados, pois ficaríamos aqui durante horas para enumerá-los. Como exemplo, posso citar a torsão do chassis, medição de força real do motor, comportamento da aerodinâmica em relação a uma determinada velocidade e outras. Até o dia 20 de julho, os técnicos da EMBRAER, analisando o comportamento do carro e mais o relatório que deixei sobre o comportamento dele nas provas já disputadas, terão uma melhor orientação para possíveis novas alterações no projeto.

Segundo Wilson, que não teve informação sobre os treinos realizados por Emerson no circuito de Paul Ricard na semana passada - sabe apenas que os testes foram prejudicados por uma gripe do piloto - uma das formas para melhorar a imagem do seu fórmula 1, aqui no Brasil, seria deixar Emerson testando um carro e desenvolvendo-o para o ano que vem trabalhando com a equipe em São Paulo. Outro carro, no caso, o de Ingo, continuaria na Europa, conseguindo os prêmios de largada, uma das fontes de renda da equipe.

O aerofólio com novo desenho que Wilsinho está levando para a Europa, é mais longo do que o atual. Junto com ele, levará, também, uma série de peças miúdas, desenhadas por sua própria equipe de projetistas, com menor peso do que as atuais. Estas peças, segundo ele, vão desde pequenas porcas até encaixes.

CASA BARREIROS

Com 148m2, sito à rua Antônio Schroeder, contendo 3 quartos, sala, copa-cozinha, banheiro social, garagem para três carros. Preço: Cr$ 300.000,00.
Tratar na Rua Felipe Schmidt, 27 – Ed. Dias Velho - sobreloja, salas, 15/16/17 – Fone: 22-3537 – Regis Imóveis – Creci 58.

VENDEDORES

Tapuia Melhoramentos, ampliando seu quadro de colaboradores está admitindo vendedores.
EXIGE
Carro próprio
Conhecimento de construção civil
OFERECE:
Excelente remuneração
Treinamento especial
Oportunidade de crescimento
Interessados devem se dirigir à rua Heitor Blum, 27 – munidos de documentos.

MINISTÉRIO DA FAZENDA
SECRETARIA GERAL
DELEGACIA DO MINISTÉRIO DA FAZENDA EM SANTA CATARINA
EDITAL

O Delegado do Ministério da Fazenda em Santa Catarina, torna público que os aposentados da capital que percebam seus proventos através da Delegacia do Ministério da Fazenda em Santa Catarina, deverão comparecer à citada Delegacia, à Praça XV de Novembro no. 14, nesta Capital, para preenchimento da "Declaração sobre Inativos", no horário de 13 às 19 horas.

Quanto aos aposentados do interior, deverão comparecer ao órgão fazendário de sua cidade.

Na ocasião deverão apresentar um documento de identidade e comprovação dos atuais dependentes pelos quais recebam salário família.

A presença do inativo somente será dispensada mediante atestado médico que comprove a impossibilidade de seu comparecimento.

DMF– Florianópolis, 29 de junho de 1976.
HEITOR FERRARI
Delegado do Ministério da Fazenda em Santa Catarina

Fundação Catarinense do Trabalho

TOMADA DE PREÇOS Nº 0002/76

AVISO

A Fundação Catarinense do Trabalho, de acordo com o Decreto Lei no. 200 de 25.02.67, com as alterações introduzidas pela Lei no. 5456 de 20.06.68, torna público, para conhecimento dos interessados, que receberá propostas de firmas habilitadas no órgão oficial de compras do Estado, até às 15 horas do dia 11 de julho do corrente ano, para compra de equipamentos e instalações.

O Edital encontra-se afixado na sede desta Fundação situado à Rua Luiz Delfino, no. 31, em Florianópolis, Estado de Santa Catarina, onde serão prestados os esclarecimentos necessários e fornecidos cópia do Edital.

Florianópolis, 25 de junho de 1976.
César Filomeno Fontes
Diretor Administrativo

Fundação Catarinense do Trabalho

TOMADA DE PREÇOS Nº 003/76

AVISO

A Fundação Catarinense do Trabalho, de acordo com o Decreto-Lei no. 200 de 25.02.67, com as alterações intoduzidas pela Lei no. 5456 de 20.06.68, torna público, para conhecimento dos interessados, que receberá propostas de firmas habilitadas no órgão oficial de compras do Estado, até às 15 horas do dia 11 de julho do corrente ano, para aquisição de um veículo utilitário.

O Edital encontra-se afixado na sede desta Fundação, situada à Rua Luiz Delfino, no. 31, em Florianópolis, Estado de Santa Catarina, onde serão prestados os esclarecimentos necessários e fornecidos cópia do Edital.

Florianópolis, 25 de junho de 1976.
César Filomeno Fontes
Diretor Administrativo

Fundação Catarinense do Trabalho

TOMADA DE PREÇOS Nº 0004/76

AVISO

A Fundação Catarinense do Trabalho, de acordo com o Decreto–Lei no. 200 de 25.02.67, com as alterações introduzidas pela Lei no. 5456 de 20.06.68, torna público, para conhecimento dos interessados, que receberá propostas de firmas habilitadas no órgão oficialde compras do Estado, até às 15 horas do dia 11 de julho do corrente ano, para aquisição de 2 (dois) sistemas de telefonia.

O Edital encontra-se afixado na sede desta Fundação, situada à Rua Luiz Delfino, no. 31, em Florianópolis, Estado de Santa Catarina, onde serão prestados os esclarecimentos necessários e fornecidos cópia do Edital.

Florianópolis, 25 de junho de 1976.
César Filomeno Fontes
Diretor Administrativo

Fundação Catarinense do Trabalho

TOMADA DE PREÇOS Nº 0005/76

AVISO

A Fundação Catarinense do Trabalho, de acordo com o Decreto–Lei no. 200 de 25.02.67, com as alterações introduzidas pela Lei no. 5456 de 20.06.68, torna público, para conhecimento dos interessados, que receberá ropostas de firmas habilitadas no órgão oficial de compras do Estado, até às 15 horas do dia 11 de julho do corrente ano, para compra de material permanente (material de escritório).

O Edital encontra-se afixado na sede desta Fundação, situada à Rua Luiz Delfino, no. 31, em Florianópolis, Estado de Santa Catarina, onde serão prestados os esclarecimentos necessários e fornecidos cópia do Edital.

Florianópolis, 25 de junho de 1976.
César Filomeno Fontes
Diretor Administrativo

MARIO IGNACIO COELHO, HANS WERNER, FERNANDO LINHARES DA SILVA, J.B. TELLES, MURILO JOSÉ, WALTER SOUZA, ALDO LUIZ E LUIZ OSNILDO MARTINELLI.

ESTE É O MELHOR TIME DE SANTA CATARINA

A GUARUJÁ montou este "super time" para dar a melhor cobertura do futebol catarinense. O objetivo foi alcançado. Hoje todo mundo esta ligado na GUARUJÁ, a melhor equipe esportiva do Estado.

Este "time" tem o aval de
BRADESCO
garantia de bons serviços

GUARUJÁ: tem futebol o "timão" está em campo

Diariamente: 11h30m Vanguarda Esportiva
18h30m Momento Esportivo.

EMEDAUX
ENGENHARIA E EMPREENDIMENTOS S.A.

Acervo: Biblioteca Pública SC - Hemeroteca Digital Catarinense

Lateral

Pegou mal a decisão do TJD no processo Carlos Renaux-Paysandu-Sabará. Principalmente porque o voto de desempate foi de Harry Egon Krieger. A justificativa para a decisão do Tribunal, que acabou não dando mais um ponto ao Renaux é esta: Sabará foi julgado à revelia (sem comparecimento do réu e de qualquer defensor) e por isto sua suspensão de dois jogos só podia vigorar depois da circulação do boletim da Federação, notificando a punição. Este boletim circulou na segunda-feira, um dia após o jogo entre Renaux e Paysandu.

* * *

Valdir Vieira, vice-presidente de administração do Figueirense, afirmou ontem que se o seu clube não classificar, o estádio Orlando Scarpelli será fechado para reformas.

* * *

Depois de usar um pouco de agressividade com seu colega Anatólio Guimarães, na reunião do TJD, o advogado do Figueirense, João Rômulo Bittencourt, tentou provar que o depoimento do ex-goleiro do Palmitos, Ivanir Soliman, era falso, embora feito em cartório. Disse Rômulo ainda, que Roldão Borja não estava presente no Tribunal por medo de confirmar mentiras. Neste momento o presidente do Juventus, Ismael Dalfovo, desceu à secretaria da FCF e buscou Roldão, que ainda passou pelo vexame de ser intimado, embaraçosamente, pelo juiz Harry Krieger, com perguntas um pouco intrigantes feitas de modo irônico.

* * *

Para completar o tragicômico de segunda-feira à noite, Anatólio saiu-se com esta: "O Eluzardo está virando uma canoa que todos agora querem aproveitar para navegar pelo campeonato catarinense".

* * *

O juiz Michel Curi não gostou da observação de Paulo Lago, em uma de suas crônicas, chamando os homens do TJD de "craques de gravata". Pelas últimas decisões do Tribunal, craque é elogio.

* * *

O Palmeiras contratou Osmário, o Joinville Rinaldo e o Juventus de Jaraguá do Sul o Nelo. Todo mundo arrumou um centro avante, menos o Avaí. Nesta última viagem de Áureo e Salum, o lucro foi um saco de pinhão.

* * *

O goleiro Miguel, ex-Inter, assinou contrato com o Volta Redonda e já fica no banco na partida contra o Fluminense.

* * *

O contrato de Ipojucan, ponteiro do Marcílio Dias, termina dia 15 de julho. Ele não quer mais ficar em Itajaí, qualquer que seja a proposta para renovação.

* * *

A explicação de Salum e Áureo para a não contratação do centro avante Valdeci, do Atlético de Carazinho, é que o jogador não fez nada na partida de domingo contra o Sá Viana, contrariando informações da Folha da Manhã, que dizem ter sido ele o melhor em campo. Como a pedida do Atlético por Valdeci foi de 120 mil, já se vê o motivo real da não contratação do jogador.

* * *

Quatorze ônibus e mais uma dezena de carros particulares levarão a torcida do Palmeiras a Brusque hoje à noite. Já ficou combinado que os torcedores irão cedo para o estádio Augusto Bauer para conseguir lugares atrás dos gols, impedindo assim que a torcida de Brusque moleste o goleiro do Palmeiras com pedras e outros objetos.

* * *

Jorge Ferreira continua com excelente prestígio como treinador. Agora vai assumir no Palmeiras, substituindo Daltro Menezes, num momento muito difícil para o clube. E para azar do Figueirense, que em Blumenau já enfrentará seu ex-técnico.

Vingança na estréia de Lino. É uma promessa

Com a arbitragem de Celso Bozzano auxiliado por Alexandre José Lino e João Vieira, o Figueirense de Romeu; Pinga, Nelson, Dagoberto e Casagrande; Moacir, Dito Cola e Zé Carlos; Caco, Hélio Pires e Lino enfrentará hoje às 21 horas no estádio Orlando Scarpelli o Paysandú de Benício; Reginaldo, Edinho, Moenda e Boeng; Sabará e Alcides; Mário, Piloto, Edson e Cacalo.

A estréia de Lino, a promessa de vingança dos 4x2 sofridos em Brusque e a necessidade de vencer para praticamente garantir a classificação, estão motivando os jogadores para o jogo de hoje à noite contra o Paysandú no Orlando Scarpelli.

— Eles hoje irão sentir a nossa força, vingaremos os 4x2 e se possível ainda iremos vencer por um resultado maior (Dito).

— Até agora aquele resultado está atravessado mas chegou a hora da desforra (Pinga).

Comentários como esses foram feitos ontem por jogadores, torcedores e diretores do Figueirense após o bom coletivo realizado no estádio do BAC.

Sérgio Lopes após confirmar a estréia de Lino, satisfeito com o rendimento do jogador e da agressividade da equipe no treinamento disse que por várias razões o Figueirense irá vencer. Deixando transparecer que acredita tranquilamente na vitória, Sérgio justificou seu otimismo com o bom desempenho do time na partida de domingo e na responsabilidade dos jogadores. "Pouco a pouco o time está chegando ao ponto necessário. Trabalhamos muito para isso mas finalmente a gente está vendo premiado este trabalho. Sei que hoje o time jogará no mesmo ritmo das últimas partidas e com isso a vitória é certa".

Lino na ponta esquerda, no jogo da classificação

Procurando incentivar sempre, mesmo quando as jogadas saíam erradas, Sérgio gritou durante os setenta minutos do coletivo e várias vezes fez lembrar a dificuldade do jogo com frases como esta. "Assim não dá, bota mais força nisso para vingar amanhã".

A entrada de Lino no lugar de Afonso, que não atravessa boa fase, deu maior agressividade ao time que encontrou maiores opções de jogadas pelo lado esquerdo. Sempre que recebia a bola, em passes curtos ou lançamentos, Lino partia para cima do seu marcador e quase sempre conseguiu chegar à linha de fundo e efetuar cruzamentos para dentro da área, onde estava Hélio Pires para conferir. Quando não participava da jogada pelo seu lado Lino acompanhava e várias vezes chutou forte para o gol.

Após os treinamentos, Sérgio sorridente afirmava que se o mesmo rendimento for apresentado na partida, o Figueirense não encontrará dificuldades para vencer o Paysandú e que confia na motivação dos jogadores que prometem uma goleada para vingar a derrota do turno.

Dacica orienta o time com novas modificações

A partir das 20h e 45m., jogam, no Estádio Alfredo João Krieck, Juventus e Avaí. Alvir Renzi será o juíz, auxiliado por Francisco Simas e Edvaldo Coelho. O Juventus está escalado com Wilson; Mauro, Pedro, Baio e Saulo; Toninho, Valdeci e Vavá; Britinho, Braulio e Valadares, para jogar contra o Avaí de Rubens; Jaico, Ari Prudente, Veneza e Orivaldo; Lourival, Balduíno e Almir; Carlos, Colonezi e João Carlos.

Depois de conversar com Dacica sobre o rendimento de Almir e Carlos na partida de domingo — e ambos receberam grandes elogios do preparador e de Balduíno, presente também na conversa — Áureo comandou um coletivo de uma hora, ontem pela manhã, que confirmou o mesmo time que iniciou aquela partida, excessão de Souza e Danilo.

O goleirto está novamento no Departamento Médico, com o joelho direito machucado e o lateral recebeu o terceiro cartão amarelo, devendo cumprir a pena automática. Em seus lugares entram Rubens e Jaíco, tendo surgido um problema para escolher o reserva da defesa. Maneca está supenso por mais um jogo, Emilson e Cacá estão no Departamento Médico e Moura rescinde o contrato hoje. Áureo escolheu Rogério para uma eventual substituição, embora quem vá dirigir a equipe em Rio do Sul seja Dacica, que comentou um possível aproveitamento de Moura no banco explicando que a rescisão poderia ser adiada em mais um dia.

Além dos titulares — que venceram o coletivo por dois a zero, gols deColonezi e Lourival — e de Rogério, concentraram ontem às 20h no Hotel Valerin, Roberto, Lincoln, Volnei e Luiz Everton. A viagem pra Rio do Sul será hoje às 14h.

NOVAS MEDIDAS

Depois de conversar com Dacica e com o Diretor de Futebol, Oswaldir Schweitzer, Áureo comunicou ontem que a partir do início da fase semi-final não serão mais aceitos jogadores estranhos ao plantel nos treinos, para que o ambiente de trabalho não seja prejudicado. A medida anunciada vai ao encontro das novas diretrizes do Departamento de Futebol que visa um trabalho sério dos profissionais, como tem reforçado o treinador em suas últimas declarações.

A luta do Figueirense agora é no Tribunal

Baseado em que o Figueirense é Litisconsorte interessado, o vice-presidente de interesses legais João Rômulo Bittencourt deu entrada ontem às 14 horas na Federação Catarinense de Futebol com um recurso contra o ponto ganho pelo Carlos Renaux, no julgamento de quinta-feira última do Palmitos.

Segundo João Rômulo Bittencourt este ponto influi e importa diretamente na classificação do Figueirense e que nesta luta contra o Renaux, Palmeiras e Juventus, qualquer ponto que estas equipes percam ou deixem de ganhar no tribunal será de grande importância para o seu clube.

O recurso será encaminhado ao Tribunal de Justiça Desportiva, onde o Presidente terá 48 horas para dar conhecimento e efeito suspensivo do ponto. Após isso o processo será dirigido para o Superior Tribunal de Justiça Desportiva onde levará no mínimo 30 dias para que seja julgado.

Afirmando que o interesse do Figueirense não é virar a mesa mas sim prevenir-se, as idéias de João Rômulo Bittencourt não vão ao encontro das do Vice-Presidente de Administração, Valdir Vieira, que afirmou: "A Federação terá duas opções. Ou aceita a virada da mesa ou pára o campeonato até que seja decidido o processo".

Segundo Valdir a contestação do ponto ganho pelo Renaux irá levar uns 30 ou 40 dias para ser decidida e que a Federação será obrigada a tomar uma posição, pois a suspensão automática do ponto é inevitável, e isto irá provocar diretamente uma paralização do campeonato ou a virada da mesa.

Em reunião realizada ontem à noite a diretoria do Figueirense decidiu que conforme os resultados dos jogos de hoje dos clubes de sua chave dará entrada em outro recurso. Desta vez será contra os dois pontos ganhos pelo Juventus (RS) contra o Palmitos, em decisão do tribunal na segunda-feira.

Depois deste jogo Jorge entra na briga

Brusque e Blumenau (Correspondente e Sucursal) — Preciisando vencer de qualquer maneira para continuar na luta pela classificação, já que nem o empate lhe satisfez, o Carlos Renaux joga esta noite às 20h45m no estádio Augusto Bauer com o Palmeiras. O treinador Joel de Castro — que não gostou do rendimento do time no domingo quando perdeu de 2 a 0 para o Figueirense —, vai fazer duas alterações, sendo que uma delas obrigatória, já que Messias não está ainda recuperado da lesão. Como Carlinhos não foi bem no domingo, ele será substituído por Messias que ainda sente o tornozelo, mas com o treinador referindo se arriscar em colocá-lo em campo.

Em Blumenau, o jogo desta noite marcará a despedida do treinador Daltro Meneses, já que ele não tem condições para permanecer no cargo, e deverá rescindir seu contrato. Acontece que sua esposa se encontra doente e não se adaptou ao clima e por esse motivo deixará o clube.

Para o lugar de Daltro, o presidente Melchior Barbieri já acertou com Jorge Ferreira que deverá assumir na sexta-feira. Jorge se encontra no Rio de Janeiro e, apesar de ter recebido propostas do Vasco e Fluminense para dirigir os juvenis, preferiu voltar a Santa Catarina. Ele sairá amanhã à tarde do Rio de Janeiro e o único problema entre Jorge e o Palmeiras, é o pagamento das luvas, que deverá ser acertado no dia da apresentação. O treinador, que desconhecia a situação do Palmeiras na tabela, pois está há 15 dias em São Paulo e Rio, afirmou que existe muitas possibilidades de classificação.

Para o jogo desta noite, Melchior Barbieri colocou 15 ônibus à disposição dos torcedores — gratuitamente —, para incentivarem o Palmeiras, pois em caso de vitória, o time praticamente estará classificado para as finais.

José Cárlos Bezerra será o juiz, auxiliado nas laterais por Eurico Martins e Dirsey da Cunha Estácio e os dois times estão escalados assim: Carlos Renaux — Ronaldo; Lico, Altair, Messias e Celso Silva; Paulo Sergio, Sidney e Paulo Garça; Julinho, Joaquinzinho e Zezinho (volta à equipe depois de ter cumprido suspensão automática). Palmeiras — Caxias; Toninho, Airton, Gilson e Altair; Nascimento, Gessê e Reinaldo; Carlos Antônio, Osmario e Helinho.

O ponteiro direito Roberto Carlos e Newton Gomes rescindiram seus contratos e Coral (cumprirá ainda 2 meses de suspensão) foi contratado pelo Palmeiras.

Palmitos x Joinville

Palmitos (Sucursal de Chapecó) — Motivado pelo empate diante do Internacional de Lages no último domingo, o time do Palmitos espera reeditar a apresentação no jogo de hoje contra o Joinville.

A diretoria do Palmitos após o resultado de Lages e com o prestígio do Joinville aguarda renda record para hoje no Estádio da Baixada.

Satisfeito com o rendimento do time nas últimas partidas, o treinador Roberto Caramuru escalou para hoje a mesma equipe que empatou com o Internacional: Sérgio; Rose, Crispin, Vilmar e Arno; Batata, Gilberto e Beto; Vanusa, Tilo e Valter.

O joinville manterá a mesma equipe das últimas apresentações e espera com isso conseguir uma vitória para distanciar-se ainda mais do Avaí que é o segundo colocado do grupo A.

Alcino Simas escalou o Joinville com Raul Bosse; Paulinho, Pompeu, Ditão e Celso; Piava, Fontan e Zequinha; Ferreira, Rinaldo e Linha.

O árbitro da partida será Pedro Basso auxiliado por Silvestre Olegário dos Anjos e Luis Carlos de Oliveira.

Juventus JS x Chapecoense

O Juventus de Wilfried; Bebeco, Pimentel, Ginho e Chicão; Paraná e Vargas; Moacir, Nelo, Nilo e Aldinho, joga esta noite às 20h45m no estádio João Marcatto, em Jaraguá do Sul, contra a Chapecoense de Jair; Di, Almeida, Mario José e Ivan; Ruy e Pio; João Carlos, Volmir, Getulio e Luiz Carlos.

A única novidade neste jogo, é o retorno de Ivan à lateral esquerda, já que estava afastado cumprindo suspensão automática. Roldão Borja será o juiz, auxiliado nas bandeiras por Gersnn Carlos Demaria e Edson Vieira.

Marcílio desfalcado contra o Guarani hoje

Itajaí (Sucursal) — Sem Astrogildo e Aldo lesionados, o treinador Sombra orientou na tarde de ontem um coletivo de 60 minutos, que serviu de apronto para o jogo desta noite às 20h45m no estádio Hercílio Luz contra o Guarani.

Sombra fez várias alterações na equipe que resultaram na saída de Vadinho e Luiz Carlos. Rubens voltou a treinar com bola, nada sentindo da contusão que o afastou dos últimos jogos e garantindo sua escalação para hoje. Nico será deslocado para a lateral direita e Carlos Alberto terá nova chance, desta vez na lateral esquerda.

Pedro Zimmer será o juiz, auxiliado nas laterais por Afonso Gonçalves e Antônio Maia, e os dois times jogarão assim: Marcílio Dias — Zé Carlos; Nico, Carlinhos, Reginaldo e Carlos; Rubens e Sergio Mafra; Britinho, Lico, Ademar e Ipojucan. Guarani — Joãozinho; Gessy, Antônio Carlos, Maçã e Valmir; Lindomar e Valmor; Oreco, Tião, Sergio e Cesar.

O ponteiro esquerdo Plinio, do Aimoré de São Leopoldo, chegou para testes e participou do coletivo de ontem mostrando qualidades mas, sem condição física. Dificilmente ele ficará já que o prazo para inscrição se expira neste final de semana.

Ferroviário vai hoje para jogar em Lages

Tubarão (Sucursal) — O Ferroviário viajará esta tarde às 15 horas para Lages, onde enfrentará amanhã o Internacional, praticamente sem nenhum problema na equipe. Antunes, expulso contra o Palmeiras ficará fora, o mesmo acontecendo com Jackson e Guilherme que cumprirão suspensão automática.

Ontem à tarde o treinador Ocimar fez um rápido coletivo, exigindo bastante dos jogadores, mas ainda não definiu o time que sairá jogando. Primeiro Ocimar irá observar o comportamento no recreativo desta manhã, já que ontem os jogadores foram mais exigidos fisicamente.

O treinador fez preleção ontem, pedindo o máximo empenho dos jogadores e alertando-os da responsabilidade de vencer, pois ainda há esperanças de classificação — embora remotas —, isto se os outros clubes da chave perderem.

Inter quer Bebeto e Pedro do Gaúcho

Lages (Sucursal) — O presidente do Internacional está desde ontem em Passo Fundo, onde mantém contatos com a diretoria do Gaúcho, tentando trazer por empréstimo os jogadores Bebeto (ponta de lança) e Pedro (meia cancha). O presidente levou consigo dois contratos em branco e, se acertar com os jogadores, irá direto para a CBD regularizá-los.

Enquanto o presidente contrata reforços, em Lages o otimismo quanto à classificação aumentou consideravelmente, depois que a diretoria do Inter conseguiu provas suficientes de que o ponteiro direito Vanusa, do Palmitos, jogou com o terceiro cartão amarelo e, desta forma, irá recorrer ao Tribunal de Justiça Desportiva e tem como garantido o ponto perdido.

Hoje à tarde, sem o treinador que se encontra em São Miguel do Oeste colhendo assinaturas comprobatórias de que Antônio Carlos e Paraná jogaram contra o Inter em situação irregular, o supervisor Helio Oliveira comandará o coletivo que servirá de apronto para o jogo de amanhã contra o Ferroviário.

A escalação, segundo Helio Alves, só será conhecida minutos antes da partida, já que Di e Nenê se encontram lesionados na enfermaria do clube, mas com chances de recuperação.

Cartão amarelo desfalca Juventus

Rio do Sul (Sucursal) — Depois de um coletivo apronto realizado na manhã de ontem o Juventus foi definido por seu treinador provisório, Jair Soares, que deve permanecer no cargo ao menos até o final da fase classificatória do Estadual.

Os dois maiores desfalques na equipe para a partida desta noite contra o Avaí, que poderá definir a classificação do clube, são Gonzaga e Jorge Luis. O primeiro está punido por duas partidas por ter recebido o terceiro cartão amarelo da segunda série, enquanto o meia cancha está com o mesmo tipo de suspensão, só que por três partidas, já que completou o nono cartão amarelo neste Campeonato.

Para a fase final a direção do Juventus está mantendo contatos com o treinador Natanael Ferreira, devendo acertar com ele a contratação para o posto deixado por Zezé.

CHICÃO

Vindo da Ponte Preta de Campinas, por indicação de Zé Duarte, o meia cancha retorna amanhã a São Paulo por não ter acertado com a diretoria do clube, que fez pouco caso da presença do jogador em Rio do Sul.

Áureo e Gutierrez viajaram de novo

Chegando ontem de Carazinho e Lages, onde foi em companhia de João Salum e Horácio Gutierrez, Aureo partiu já na noite de ontem para Curitiba e São Paulo em busca de reforços para o time, depois de desistir da contratação de Valdecí. Em Curitiba os objetivos do técnico são desconhecidos mas em São Paulo sabe-se que o ponta de lança Adilton da Portuguesa de Desportos, deve ser procurado.

De Valdecí, Aureo desistiu depois de assistir o jogo do Atlético de Carazinho pelo campeonato Gaúcho, no domingo último. Tanto Aureo como Salum comentaram que o jogador não apresentou nada na partida assitida. Aureo desculpou Valdecí da má atuação, explicando que o jogador sofreu uma operação de meniscos e se não mostrou nada é porque deve estar com mêdo de disputar os lances divididos. "Foi uma viagem perdida, mas não podiamos prever estas circunstâncias e muito menos contrar jogadores sem condições", esclareceu o técnico.

De Carazinho os três foram a Lages, contrariando as informações anteriores de que iriam a Pôrto Alegré para ver um ponteiro esquerdo dos juvenís do Grêmio. A esta informação prestada pela direção do Avaí e por Aureo somou-se a ida de Horácio Gutierrez, acertada em sigilo por razões não explicadas. Ele seguiu ontem junto com Aureo em sua nova viagem e sua ida foi novamente desmentida pelo treinador, embora confirmada pelo Presidente Salum. Os motivos que levaram o treinador a não querer divulgar seu acompanhante são desconhecidos, mas tudo leva a crer, que Gutierrez deva ser o supervisor do Avaí caso o clube participe do Nacional

A permanência em Lages não teve ligação com a busca de novos reforços. Assuntos particulares de Aureo motivaram a parada e o interesse na contratação do goleiro Miguel também foi desmentido.

A urgência da nova viagem tem um único objetivo. O técnico continua em busca de reforços, principalmente de um centro avante. O prazo das inscrições de jogadores para a fase semi-final do Campeonato termina sexta-feira e Aureo quer contar com os contratados já para esta fase.

LA BARRA

Depois de dispensar Celso e Moura, o Avaí deve contratar hoje ou amanhã o chileno La Barra. Aureo aprovou ontem a contratação do zagueiro, em comunicação feita a Oswaldir Schweitzer. O diretor de Futebol apóia a contratação de La Barra:

—Depois das recisões podemos contratar o La Barra para o lugar de Moura. O Aureo indicou-o e particularmente acho uma boa contratação para o Avaí porque é um bom jogador e execelente profissional.

Celso e Moura estão saindo do Avai

As recisões dos contratos de Celso e de Moura serão feitas hoje à tarde. Aureo assumiu ontem a responsabilidade pelo pedido a direção da recisão dos dois jogadores e negou que Rubens estivesse também por rescindir. Das declarações de Celso, achou uma resposta pronta:

— Para as críticas de Celso sobre o sistema de trabalho que quero implantar no Avaí, tenho uma única resposta: aqui ninguém fala o que bem entende e quanto aos meus objetivos, o que quero dos jogadores é disciplina digna de homens corretos. Ele quer outras coisas e nem precisa mais vir treinar.

Quando disse isso, na sala do Departamento Técnico, o jogador já estava fardado em campo para participar do coletivo. Participou do aquecimento mas em seguida foi barrado na entrega de camisas aos dois times. A beira do gramado, ficou conversando com Ademir até que foi procurado por Oswaldir Schneitzer, o intermediário no assunto entre o técnico e o conselheiro Walter Barros, encarregado de acertar com os jogadores na tarde de hoje. Para o Diretor, Celso fez uma única queixa:

— O que interessa é o que se mostra em campo, mas infelizmente ele (referindo-se a Aureo) quer saber da minha vida fora do clube, coisa que diz respeito a mim.

Tanto Aureo como os dois jogadores prestes a rescindir anunciaram que só fariam maiores comentários depois dessas concretizadas. Moura treinou ontem e ainda não sabe o que vai fazer, esperando encontrar um novo clube. Celso também quer isso, mas primeiro pretende ir para o Rio de Janeiro, encontrar a família. Ele é dono do passe e seu acerto com o Avaí já está definido. Moura deve ganhar o passe e mais uma parcela dos vencimentos a que tem direito no contrato com o Avaí. Walter Barros garante que ambos serão satisfeitos:

—O clube vai dar o passe ao Moura e dinheiro aos dois. Amanhã (hoje) acertamos com os dois.

TORCEDOR DO FLAMENGO!
Compre nas bancas todo mês:
URUBU!
O jornal da torcida rubronegra

Acervo: Biblioteca Pública SC - Hemeroteca Digital Catarinense

SC tem apenas 10% de florestas nos seus 95.985 km2

Joinville (Sucursal) — Somente 10 por cento das floretas nativas existentes nos 95.985 quilômetros quadrados do estado ainda se mantém intactas e, se não forem tomadas medidas sérias, fatalmente grandes áreas se tornarão desertas, a exemplo do que já existe na região Sul e Norte Ocidental, onde a exploração deliberada jamais levou em consideração as consequências sobre o elemento humano e a própria estabilidade ambiental.

Alia-se a estes crimes contra a natureza, centenas de fatores que vão desde a incapacidade oficial de manter um regime permanente de fiscalização até à irracionalidade de milhares de catarinenses que ainda não pensaram em evitar o desastre e muito menos as ressonâncias maiores no futuro. Alguns já se deram conta porque ficaram sem emprego devido à falta de matéria-prima para destruir e porque a cada dia mais serrarias estão deixando de trabalhar.

ORIGENS

Até o ano de 1900, cerca de 95 por cento da área do Estado de Santa Catarina era coberta por florestas nativas. Com o início da emigração de gaúchos para o Oeste desde o início do século, paulatinamente às derrubadas se instalavam serrarias para a produção de madeira destinada às construções de habitações.

A crescente migração, permitiu que se abrissem novas frentes até o final da última década. deduzidas as áreas atualmente ocupadas pelos centros urbanos e suburbanos dos 197 municípios há 10 por cento de florestas em relação ao existente em 1900. Isto representa apenas 9.500 quilômetros, o que é um dado generoso dado pelo IBDF, porque a secretaria de tecnologia e meio ambiente diz ser apenas oito por cento.

Para o futuro há necessidade de se aumentar este percentual para 60 por cento em relação ao que existia, sob pena de haver formação de áreas desérticas em vários pontos.

A exploração da madeira num estágio semi-industrial teve origem em meados da década de trinta, com a exploração agrícola e de fins agro-pastoris. As levas de novos habitantes vindos do Norte e Oeste do Estado do Rio Grande do Sul se tornaram pioneiras na destruição da flora, inicialmente na zona do planalto catarinense, que compreende atualmente a superfície ocupada pelos municípios de Lages, Bom Jardim da Serra, Curitibanos, São José do Cerrito, Campos Novos e Urubuci (aproximadamente 15 por cento da área do Estado).

A excelente qualidade do solo para fins agrícolas motivou a continuidade no avanço, que se expandiu rapidamente para o Norte ocidental, atingindo terras dos atuais municípios de Caçador, Matos Costa, Videira, Lebon Regis, Canoinhas, Fraiburgo e Porto União. Até 1970, a ocupação paralela com a destruição deliberada da flora natural — caracterizada pelo pinheiro brasileiro na zona do planalto e imbuia, cedro, canela e peroba, além do pinheiro, no Vale do Rio do Peixe, no norte ocidental — atingiu todo o oeste e extremo-oeste de Santa Catarina.

ESTRANGEIROS PIONEIROS

As origens do desmatamento sem reposições no norte de Santa Catarina, sempre considerada uma das mais ricas em madeira de todo o Sul do Brasil, começaram com a "Lumbert Company Corporation", da Inglaterra. Sua atividade de exploração atingia um raio de aproximadamente oito mil quilômetros quadrados de terras por ela mesma compradas. Com recursos próprios, construiu uma estrada de ferro de 45 quilômetros de extensão, ligando a região produtora situada ao sul do município às unidades de beneficiamento de Porto União. A produção era transportada posteriormente para o porto de São Francisco do Sul e destinada exclusivamente para o mercado consumidor inglês.

Sua tecnologia avançada, com utilização de motores-serras elétricos e óleo diesel, permitia que a destruição ou derrubada fosse feita em larga escala principalmente do pinheiro. A medida que a matéria-prima foi se tornando escassa, a empresa começou a apresentar deficits, embora jamais tenha chegado ao conhecimento das autoridades o montante de lucros e prejuízos por não haver sobre ela qualquer controle.

No final do ano de 1965 paralisou totalmente suas atividades, porque não havia mais nada para derrubar, mas apenas os vestígios da destruição e o deserto que ela mesma contribuiu para formar. Além disso, deixou totalmente o solo impraticável e impróprio para qualquer cultivo ou para pastagem. As casas que ela construiu para seus trabalhadores também foram abandonadas, três anos antes de fechar, a "Lumbert" pagava Cr$ 0,10 e Cr$ 0,20 por tora de pinheiro em pé.

A CLANDESTINIDADE

Como a demanda de madeira era grande no mercado interno e externo e a exploração demasiada fácil pela proximidade das florestas com as serrarias e centros consumidores, criou-se grandes estruturas. Até 1970, a Delegacia do IBDF tinha registradas aproximadamente cinco mil serrarias, entre grandes e pequenas. Com o declínio da matéria-prima' e o aumento dos transportes (a madeira ficou longe em relação ao centro consumidor e beneficiador) hoje elas são duas mil, incluindo-se as clandestinas. O maior índice de paralização ou fechamento está no norte ocidental e em todo o Oeste e Extremo-Oeste.

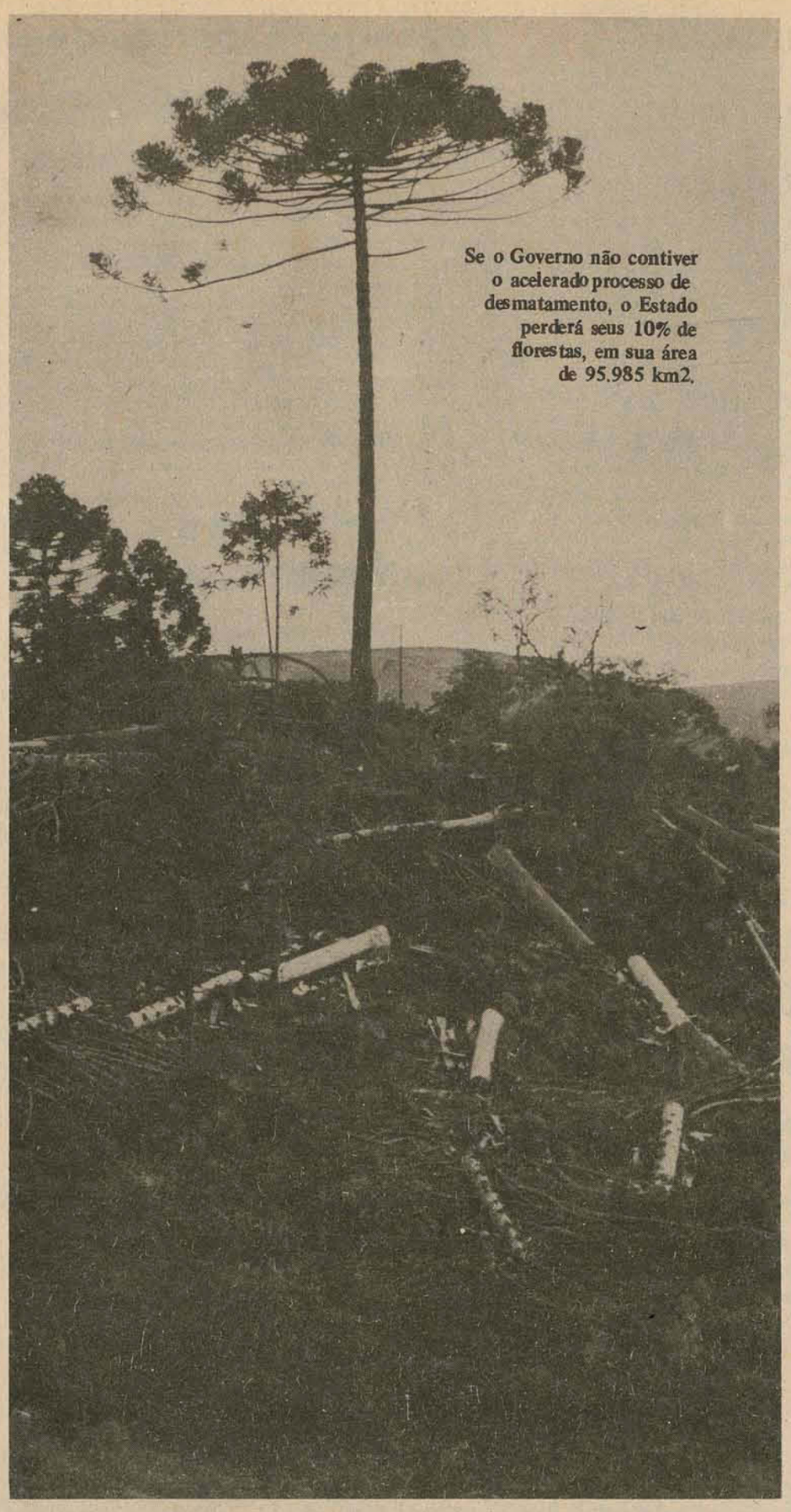

Se o Governo não contiver o acelerado processo de desmatamento, o Estado perderá seus 10% de florestas, em sua área de 95.985 km2.

As serrarias clandestinas formariam um capítulo à parte, dadas as suas características que envolvem corrupção e crime.

Invariavelmente, operam com processos rudimentares, gerados pela necessidade que tem por temer a legislação. Esse processo leva de 10 a 15 minutos para serrar uma tábua.

Para o IBDF, as serrarias clandestinas não obedecem a uma disposição geográfica quanto à localização em regiões. Geralmente, se fixam em zonas semi-isoladas ou de difícil acesso, principalmente nas encostas de serras.

Acredita o IBDF que a fiscalização sobre as serrarias clandestinas e sua ação criminosa, é difícil de executar, senão impossível, por uma série de fatores:

— Elas não tem uma área específica de localização.

— Com o fim da matéria-prima elas mudam de lugar constantemente;

— O IBDF não tem um quadro estrutural para impedir a ação predatória.

Para fiscalizar os 95 mil quilômetros quadrados de área do estado, há apenas 32 fiscais, com um treinamento e conhecimento de nível ginasial em sua maioria. Seu trabalho se limita mais ao comércio, onde estão, por contingência normal da função, e por salários não tão bons, sujeitos aos subornos. Nos últimos seis meses alguns deles (o número não foi revelado) foram enquadrados em inquérito administrativo. Fontes seguras junto ao órgão garantem que dificilmente haja um fiscal que ainda não foi subornado.

Insere nessas deficiências gerais a desinformação da população quanto as desvantagens da destruição sem critérios de conservação.

AS OMISSÕES LEGAIS

A alínea "A" do artigo 16 da lei número 4.771 de 15 de setembro de 1965, estabelece que "nas regiões Leste Meridional, Sul e Centro-Oeste, esta na parte Sul, as derrubadas de florestas primitivas ou regeneradas, só serão permitidas desde que seja em qualquer caso, respeitado o limite mínimo de 20 por cento da área de cada propriedade com cobertura arbórea localizada, a critério da autoridade competente".

Para o IBDF, em 90 por cento dos casos a legislação é omitida por vários fatores:

— O declínio da característica latifundiária do proprietário rural. Por vários motivos, de ordem moral, econômica e os criados pela legislação, o pai começou a dividir a propriedade mais cedo para seus filhos, a título de herança.

Há um caso de um latifundiário norte do Estado que exemplifica a situação:

Ele possuía 100 hectares, onde por lei deveria manter 20 de floresta permanente, mas sua intenção era devastar tudo porque a madeira era abundante. Acidentalmente recebeu a visita de um fiscal do IBDF, que não quis se deixar subornar. O latifundiário recebeu a orientação no sentido de que sua propriedade passaria a ser visitada constantemente para ver o cumprimento da legislação. Sem uma saída momentânea, resolveu dividir a propriedade para os 10 filhos e cada um recebeu 10 hectares. No caso houve a diluição de 10 hectares, porque cada filho poderia deixar de explorar apenas uns hectares.

— A legislação é praticamente desconhecida. Se fosse ao contrário, o IBDF não teria estrutura para implantá-la. Baseando-se nisso, os casos de devastação total são comuns.

— O próprio IBDF reconhece sua incompetência ao declarar que os próprios projetos por ele aprovados são manuseados criminosamente porque se destrói vegetação nativa para a implantação de florestas artificiais e homogêneas, como o Pinus.

OS REFLEXOS NOS CUSTOS

A destruição das áreas perto dos centros consumidores obriga as serrarias ou indústrias a vender o produto pronto até quinhentas vezes mais caro em relação ao produto In Natura.

Para chegar ao balcão de vendas, a tora recebe os seguintes custos:

Construção de estradas ou picadas de acesso, Cr$ 70,00 ao metro cúbico; Cr$ 300,00 a Cr$ 500,00 por tora de madeira de lei em pé e de Cr$ 150,00 a Cr$ 250,00 por madeira branca, não de lei.

A operação de retirada da tora da fonte de extração até onde pode ser apanhada por caminhões, numa distância de cinco quilômetros, custa Cr$ 40,00 ao metro cúbico; transporte para a indústria numa distância de 60 quilômetros, Cr$ 70,00 ao metro cúbico; custo de transformação em tábuas, de Cr$ 150,00 a Cr$ 200,00 ao metro cúbico, considerando os custos com mão-de-obra empregada.

A madeira de lei, considerando estes gastos, chega ao mercado ao preço de Cr$ 820,00 ao metro cúbico. Seguem-se depois os naturais aumentos para que a indústria de transformação tenha sua margem de lucros.

Fontana prevê perda de 100 mil bovinos

O Secretário Victor Fontana, da Agricultura, afirmou ontem que a carência de pastagens provocadas pelas geadas, dizimará este ano cerca de 100 mil bovinos em Santa Catarina, correspondendo a um prejuízo em torno de Cr$ 80 milhões na pecuária.

Explicou que esta perda prevista no rebanho do Estado representa 5 por cento dos 2.100 mil animais existentes nos principais centros pecuários catarinenses: Planalto Sul e Vale do Itajaí.

Disse que este ano os prejuízos deverão atingir índices inferiores aos do ano passado, em decorrência da campanha iniciada há dois anos pela Secretaria da Agricultura, visando a participação dos pecuaristas no projeto de pastagens de inverno. Observou, contudo, que Santa Catarina só conseguirá solucionar os problemas causados pelas geadas em dez anos:

— O fazendeiro hoje está consciente de que a única solução é a pastagem de inverno. Mas isso não é empreendimento que se faz em um ano, pois exige um conhecimento das substâncias adaptáveis a certas regiões".

SOLUÇÃO PARA O LEITE

Depois de adiantar que a carência de pastagens provocará acentuada queda na produção do leite, o Secretário Victor Fontana observou que "a única solução para a crise de leite no Brasil, sem que haja elevação demasiada nos preços do litro, seria o Governo subsidiar a produção".

— Hoje não há produtor que esteja satisfeito ganhando Cr$ 1,70 por litro. No próximo mês, quando ele passar a ganhar Cr$ 2,10 por litro, garanto que não haverá mais falta do produto nas mercearias. Mas, para que o preço do litro não atinja índices assustadores, a fórmula mais viável de se solucionar o problema é subsidiar a produção. E acredito que não haverá outra saída, a menos que se permita a elevação do preço para proporcionar uma margem maior de lucro ao produtor", finalizou

Mínima chega a 3 negativos e planalto vê geada forte

A geada que se formou durante a madrugada de ontem em todo o interior de Curitibanos, em consequência da queda brusca da temperatura, cuja mínima foi de 3 graus negativos, destruiu as pastagens e permaneceu até às 10 horas da manhã, face à cerração que impediu o aparecimento do sol.

A temperatura máxima registrada nesse município, foi de 10 graus por volta das 15 horas, caindo novamente ao anoitecer.

Em Lages, a mínima foi de 2,2 negativos pela madrugada, e pela manhã o termômetro registrava um aumento gradativo da temperatura.

O que causou surpresa foi São Joaquim ter registrado somente 1,6 negativos, comparado a outros municípios mais baixos, e as geadas terem sido bem mais fracas, apesar de permanecerem nos campos e telhados até as 9 horas da manhã.

Outros municípios que registraram baixas temperaturas e ocorrência de geadas foram Porto União, com 0,6 negativos e Campos Novos com 0,4.

MEIO-OESTE

Após uma semana de chuvas, o Vale do Rio do Peixe foi atingido também pela onda de frio, registrando-se zero grau e ocorrência de fortes geadas.

Para o técnico da Cooperio — Cooperativa Triticula Rio do Peixe Ltda, Volmar Pizzatto "a baixa temperatura foi bastante benéfica para as culturas de milho e trigo, que se encontravam bastante umedecidas pelas chuvas anteriores".

O milho, que já se encontra em fase de colheita, com o frio após as chuvas, recebeu melhores condições para secagem e a consequente antecipação da safra.

Quanto ao trigo, acrescentou o técnico, que atualmente se encontra em fase de plantio, será também beneficiado, já que se constitui em cultura de inverno.

NO NORTE

O forte frio que atingiu na madrugada de ontem todo o norte catarinense, provocou geadas nos municípios de São Bento do Sul e Campo Alegre, e com menos intensidade na região de Canoinhas. Em São Bento do Sul a temperatura atingiu dois graus negativos, enquanto que nos outros dois a média até oito horas da manhã de ontem se manteve em um grau negativo. A região de Joinville teve ontem seu dia mais frio, com dois graus positivos.

Funcionários das prefeituras do norte informaram ontem que apesar do intenso frio não foram registradas mortes de pessoas ou animais. O que houve foi o retardamento do início das aulas em dezenas de escolas isoladas do interior dos municípios. Às 10 horas de ontem a temperatura já havia subido para 7 graus e como não há previsões de chuvas para as próximas 48 horas espera-se que ocorram novas geadas. A maioria das prefeituras já havia previsto o fenômeno e fez diversas campanhas para conseguir agasalhos para a população mais carente, daí o fato de não ocorrer nenhum óbito até agora. Durante os dois dias de frio até agora, os órgãos de assistência das prefeituras recolhem os indigentes e mendigos em albergues.

A possibilidade de ocorrer novas geadas não constitui mais problema porque todas as colheitas já foram feitas, como soja e batata. O único reflexo recai sobre a produção de leite em virtude da queima de pastagens naturais. O produto não está faltando no mercado porque nas usinas é feita a mistura com leite em pó.

Confloresta envenena e mata animais, diz Vereador

Joinville (Sucursal) — O vereador Marco Antonio Peixer (Arena) de Joinville, denunciou na sessão da Câmara Municipal que a Reflorestadora Confloresta (pertencente ao grupo Brascan), está envenenando pássaros e animais para preservar as sementes de seus viveiros de pinus, no município de Campo Alegre, distante 50 quilômetros de Joinville. O próprio vereador esteve visitando os canteiros no último sábado e observou que na entrada de cada fileira de mudas de pinus, há caixas de madeira contendo fubá misturado com arsenio, para matar os animais que tentam se alimentar das sementes.

No seu pronunciamento na Câmara, o vereador revelou que a "lei proibe que se mate qualquer ave ou animal silvestre neste país fora das temporadas regulares de caça, e assim mesmo controlada numericamente quanto ao abatimento de aves e animais de pele", acrescentando que "não podemos aceitar que uma firma de reflorestamento, que usa favores dos incentivos fiscais use veneno para acabar com a fauna brasileira, sem a mínima contemplação ou espírito de preservação que a própria constituição defende".

Bastante exaltado e revoltado com esta situação, lembrou que "se não bastasse a derrubada de nossas matas nativas, feita por estas firmas especializadas em reflorestamento e ainda não contentes com esta devastação, usam arsenio com fubá para acabar com os pássaros e animais".

Depois de concluído o pronunciamento, Marco Antonio pediu o envio de ofício ao IBDF e a secretaria de Tecnologia e Meio Ambiente do Estado para tomar providências. Os dois órgãos, desconheciam totalmente o fato e advertiram que "isto não vai ficar sem haver penalidades".

Lagoas serão atingidas pelas obras do complexo

A dessalinização da lagoa de Santo Antônio e consequentemente do sistema lacustre que a integra, compreendendo as lagoas do Mirim e Imaruí, foi criticada pelo deputado Manoel Carlos de Souza na Assembléia Legislativa.

O parlamentar defendeu em seu pronunciamento o equilíbrio ecológico da região que será grandemente afetado com a barragem que o Governo Federal pretende fazer para o armazenamento da água necessária para o funcionamento do complexo carboquímico de Imbituba. As lagoas de Santo Antônio, Mirim e Imaruí — disse — formam uma única massa líquida, que começa na barra da Laguna e termina a cerca de 60 quilômetros em direção ao norte já no município de Imbituba, sendo seus tributários, vários cursos d'água de maior e menor importância, os quais desde a parte mais setentrional até a Barra da Laguna alimentam a formação do maior potencial de riqueza natural do sul do Estado, merecendo destaque na formação das Lagunas o rio Tubarão e o rio D'Una. "As águas da Lagoa "prosseguiu — em razão do movimento das marés misturam-se com as águas do mar cuja principal entrada se faz na barra da Laguna, formando desta mistura temperada aliada ao fator climático, a estrutura geológica as condições ideais para a geração de plancton, alimento base para a espécie de camarão que se cria na região, que é a principal fonte fornecedora do crustáceo que é consumido no Sul do Brasil".

Mais adiante o parlamentar disse "não querer criticar o Governo pela implantação de uma importante indústria em sua região, mas com a implantação da carboquímica, milhares de pescadores que vivem exclusivamente do pescado recolhido na lagoa ficaram sem poder exercer as suas atividades, agravando ainda mais o problema social da região, criado pela falta de mercado de trabalho".

Concluindo, o parlamentar disse que "o município de Laguna, com o fechamento de sua barra viverá o maior drama social dos seus trezentos anos de existência.

AGRADECIMENTO

Edward Euzébio de Araujo, Filhos, Genros, Noras e Netos enlutados com o passamento de

MARIA SANCEVERINO DE ARAÚJO

Agradecem sensibilizados as manifestações de pesar e solidariedade recebidas pelo doloroso transe por que passaram, às equipes médicas, em especial ao Dr. Alfredo Daura Jorge e Dr. Osvaldo Nogueira, ao pessoal do Hospital São Camilo e Celso Ramos, parentes e amigos.

Imbituba, 24 de junho de 1976

Acervo: Biblioteca Pública SC - Hemeroteca Digital Catarinense

Ebrasa projeta embarcação com casco de aço para o Governo de São Paulo

Itajaí (Sucursal) — Após vencer a Concorrência Pública levada a efeito em São Paulo, a Empresa Brasileira de Construção Naval S/A — Ebrasa —, com estaleiro localizado à margem do Rio Itajaí-Açu, na BR-101 — Km 112, em Salseiros, na cidade de Itajaí, acaba de contratar com o Instituto de Pesca da Secretaria da Agricultura — Coordenadoria de Pesquisa e Recursos Naturais do Estado de São Paulo, a construção de uma embarcação combinada para a pesca e pesquisa prospectiva, em casco de aço, com 23 metros de comprimento.

Projetado pela Ebrasa, a embarcação será destinada à pesquisa prospectiva, pesca exploratória e experimental, sendo dotada de um motor principal marca Deutz, e dois auxiliares Mercedes, e todos os instrumentos e equipamentos necessários ao desempenho completo das funções a que se destina. O arranjo Geral é o tipo de barco de pesca destinado ao arrasto de fundo pela popa, possuindo, entretanto características que lhe possibilitam operar em pesca de meia água, cerco e espinhel.

A embarcação possuirá ainda 5 camarotes para a tripulação, sendo um duplo, todos com iluminação, beliches, cortinas e armários para objetos pessoais. Será dotado de cozinha e refeitório conjugados, paióis de víveres, armários para utensílios, pia de aço inoxidável, fogão, refrigerador doméstico de capacidade adequada para conservação de alimentos, um banheiro com chuveiro, pia e vasos sanitários, convenientemente instalados.

O Laboratório contara com balcões em fórmica e aço inoxidável, pia com água quente e fria, armários para utensílios e aparelhos científicos para análise e pesquisa. O passadiço disporá de sonar, radar, ecosonda, radiogoniômetro, piloto automático, termógrafo, holofotes de buscas, etc. O contrato da embarcação foi assinado recentemente, estando sua entrega prevista para o primeiro trimestre do ano vindouro, constituindo-se na segunda embarcação desse tipo contratada pela Ebrasa com o órgão governamental brasileiro.

CHAPECÓ TEM O MELHOR HOTEL DO OESTE

COMETA HOTEL

Prédio totalmente novo, suites, apartamentos, 1 salão para reuniões, bar, ar condicionado, carpetado, televisão e geladeira nos apartamentos, telefone e som ambiente.
Estacionamento, lavanderia, PABX com DDD
Café da manhã.

COMETA HOTEL
Rua Marechal Bormann, 1288
Fones: 22-1800 e 22-1690

Lages terá fábrica de tecidos que absorverá mão-de-obra feminina

Lages (Sucursal) — Empresários paulistas ligados à indústria têxtil estiveram em Lages a fim de sondar das possibilidades de instalação de uma fábrica de tecidos nas áreas industriais do município. A indústria absorverá inicialmente, 80 operários com 90% de mão-de-obra feminina.

Atualmente estão sendo implantadas no distrito industrial de Lages, as seguintes empresas: SKP, Rigor Móveis, Minusa Trator e Peças, Celucat Artes Gráficas Coexpal - Comércio e Exportação de Produtos Apícolas, Construlages Ltda, Comércio de Vassouras Cangurú, Coplac, Indústria e Comércio de Compensados e Móveis Ltda. Domingos Costa e Cia., Omissolo e Cia. Ltda e Franklin Indústria e Comércio de Madeiras.

A Prefeitura já doou 5 milhões de metros quadrados de terrenos para o futuro Distrito Industrial de Lages.

Lei limita área para atendimento de táxis

Criciúma (Sucursal) — Em face do número excessivo de táxis existentes na cidade com a criação indiscriminada de pontos visando atender aos motoristas interessados em aderir à profissão, a Câmara Municipal de Criciúma aprovou, em sua última reunião, projeto de lei que fixa uma área de 1.300 habitantes para ser atendida por apenas um carro de aluguel. O projeto já foi enviado ao prefeito para que seja convertido em lei.

Atualmente Criciúma conta com cerca de 110 mil habitantes e 36 pontos de táxis que são servidos por 89 carros de aluguel, dos quais 41 estão concentrados nos quatro principais pontos localizados no centro da cidade.

De acordo com a lei, a criação de novos pontos de táxis, obedecendo a proporção de uma unidade para cada 1.300 habitantes, será apreciada por uma comissão composta de representantes, da Câmara Municipal, do Sindicato dos Condutores Autônomos de Veículos Rodoviários de Criciúma e da Prefeitura Muncipal. A população do município em dados aproximados será fornecida pelo IBGE — Instituto Brasileiro de Geografia e Estatística.

O presidente do Sindicato dos Condutores Autônomos de Veículos Rodoviários de Criciúma, Nelsides Serafim, afirmou que "o número de táxis na cidade já estava se tornando excessivo e que vinha provocando reclamações de vários profissionais que se viam prejudicados pelo constante aparecimento de novos pontos, diminuindo cada vez mais o já escasso rendimento de cada um".

Fontana preside reunião da Amurel em Armazém

O Secretário Victor Fontana, da Agricultura e Abastecimento estará na próxima sexta-feira no município de Armazém, para participar da reunião mensal da Associação dos Municípios da Região de Laguna — Amurel. O titular da agricultura falará sobre assuntos de sua pasta, aos prefeitos de Imbituba, Laguna, Imaruí, Tubarão, Gravatal, Santa Rosa de Lima, Rio Fortuna, Braço do Norte, Grão Pará, São Ludgero, Orleães, Pedras Grandes, Treze de Maio, Jaguaruna, São Martinho e Armazém. O início da reunião está previsto para as 15 horas.

Indústrias recebem terrenos da Prefeitura para implantar unidades nos três distritos

O secretário da Indústria e Comércio, Sebastião Netto Campos, presidiu ontem, às 18 horas, no Salão Nobre do Palácio Emílio Garrastazu Médici, em Itajaí, a solenidade de entrega do título de propriedade de uma área de terra de 22.560 metros quadrados, efetuada pela Prefeitura Municipal à Postes Seccionais do Brasil Ltda., indústria que será implantada no 3º Distrito Industrial daquele município. Na mesma oportunidade, o presidente do Conselho de Desenvolvimento Industrial e Comercial de Itajaí — Codic, Gerson Wanderley Leal, entregou ao secretário Netto Campos uma cópia do ante-projeto dos distritos industriais do Município, para apreciação do governador Konder Reis, reivindicando auxílio financeiro do governo para sua conclusão.

Assinaram o documento de doação do terreno o prefeito Frederico Olindo de Souza e dos diretores da Indústria, Henrique de Carvalho e Guenter Hons, tendo este agradecido à Prefeitura e destacado que Itajaí será a primeira cidade do Brasil a contar com uma indústria de fabricação de postes seccionais destinados aos sistemas de telecomunicações, transmissão e outras utilidades, sendo a matéria prima genuinamente brasileira, já que o material a ser usado é o aço galvanizado, que pode ser adquirido nas siderúrgicas do País.

DESENVOLVIMENTO SÓCIO-ECONÔMICO

Sebastião Netto Campos fez um retrospecto das atividades da Secretaria da Indústria e Comércio, frisando que o governo, através da sua Pasta, tem se preocupado bastante com o desenvolvimento sócio-econômico do Estado, citando como exemplo a criação de áreas industriais em várias regiões, tendo como municípios prioritários Imbituba e Itajaí, devido à suas situações geográficas, plenamente satisfatórias às exigências estabelecidas dentro do Plano Governamental no setor da indústria.

Destacou a implantação da Cimenvale no município de Vidal Ramos, com capacidade nominal de produção para 345 mil toneladas/ano de corretivos de solo "o que representa 100% das necessidades atuais de Santa Catarina". Anunciou também a instalação, em Itajaí, através da Cocar, de um grande armazém de estocagem frigorífica. "Este armazém deverá ter a capacidade de 45 mil metros cúbicos, o que equivalerá a uma possibilidade de estocagem da ordem de 10 mil toneladas, num investimento superior a 65 milhões, com prazo de execução de 12 meses, a contar de julho próximo. Terá por finalidade apoiar a política de exportação de produtos frigoríficos, especialmente a carne".

Sebastião Netto Campos fez questão de frisar que a Cocar continua estudando também a implantação do terminal pesqueiro de Itajaí, projeto já analisado pelo governo do Estado. Quanto ao Terminal Graneleiro de São Francisco do Sul, assinalou que aquele empreendimento deverá estar concluído em meados de 1977, com capacidade para 60 mil toneladas, cujo investimento está orçado em 70 milhões de cruzeiros. Sobre o projeto turístico que vem sendo posto em execução pela Secretaria da Indústria e Comércio, anunciou os estudos em tramitação na área governamental que visam a incrementar o turismo em Santa Catarina, contando com recursos da Embratur e que objetivam chamar a atenção dos turistas de outros estados, citando como exemplo o Paraná e o Rio Grande do Sul.

POTENCIALIDADES DE ITAJAÍ

O prefeito Frederico Olindo de Souza, após falar sobre a importância da instalação da Postes Seccionais do Brasil Ltda., em Itajaí, citou nominalmente as indústrias já implantadas e as que estão projetadas para ser instaladas em seu município, agradecendo o apoio que vem recebendo do governo do Estado, através a Secretaria da Indústria e Comércio. Afirmou que "se continuar o ritmo crescente do Município no setor industrial, Itajaí terá capacidade de oferecer, até 1986, novos empregos para 18.500 pessoas".

Frederico Olindo de Souza disse ainda que a arrecadação municipal do ICM, apartir de 1979, deverá atingir mensalmente quantia superior a arrecadada em todo o Estado durante o ano de 1976. Acrescentou que ao assumir o governo, em 1973, o orçamento da Prefeitura apresentava uma arrecadação anual de 7 milhões e 300 mil cruzeiros, estando atualmente em 30 milhões, e que pretende entregar a seu sucessor uma arrecadação equivalente a 40 milhões de cruzeiros. Ao final, solicitou ao secretário Sebastião Netto Campos, auxílio financeiro da ordem de 50 milhões de cruzeiros "para que possamos concretizar nossos objetivos de implantarmos o Distrito Industrial, abrindo, deste todo, perspectivas de trabalho não só aos itajaienses, como aos catarinenses e aos brasileiros de um modo geral".

PRESENÇAS

Compareceram à solenidade o presidente do diretório municipal da Arena Nelson Seara Heusi; o candidato a prefeito do município pela Arena, Amilcar Gazanica; presidente da Cocar, Laércio Gomes; comandante da Capitania dos Portos de Santa Catarina, sediada em Itajai, capitão Sérgio Alexandre Esberard Capanema; presidente da Companhia Distrito Industgrial Sul Catarinense, Nilson Boeing; representante do Badesc, Marcílio Medeiros Filho; industriais e outras autoridades do Município.

SECTIONAL POLES

Agradecemos as facilidades concedidas na implantação da nossa Unidade Fabril e orgulhamo-nos de brevemente estarmos integrados no PARQUE INDUSTRIAL BRASILEIRO.

POSTES SECCIONAIS BRASIL LTDA.
Unidade Fabril em construção
3o. Distrito Industrial - ITAJAÍ-SC

Momento em que o Sr. Guenter Hohns, diretor de Postes Seccionais Brasil Ltda fazia uso da palavra agradecendo as autoridades pela escolha que teve em Itajaí.

Itajaí (Sucursal) — Em solenidade realizada às 18 horas da última segunda-feira no Salão Nobre da Prefeitura Municipal, o Prefeito Frederico Olindio de Souza fez a entrega de um título de propiedade de uma área de 22.560 m2, situada no 3o. Distrito Industrial aos Srs. Henrique de Carvalho e Guenter Hohns, para implantação da POSTES SECCIONAIS BRASIL LTDA.

Na ocasião o diretor da empresa, Guenter Hohns, usou da palavra agradecendo o apôio dado pela municipalidade, além de ressaltar que a instalação de Postes Seccionais Brasil Ltda., é uma nova técnica ainda não introduzida na indústria brasileira, caraterizando-se pela facilidade de transporte, mínimo peso e durabilidade.

Em seguida o Secretário da Indústria e Comércio de Santa Catarina, Engenheiro Sebastião Neto Campos apresentou um completo perfil de sua pasta, além de afirmar com números a fase desenvolvimentista que atravessa nosso Estado.

O Prefeito Frederico Olindio de Souza ao fazer uso da palavra fez uma completa explanação sobre os Distritos Industriais de Itajaí desde sua implantação, além de enumerar as empresas já implantadas e as que pretendem se instalar em nosso município.

Aos presentes a Prefeitura Municipal e a Postes Seccional Brasil Ltda ofereceram um coquetel.

PRESENÇAS

Prestigiaram o ato de assinatura de doação de terras à Postes Seccional Brasil Ltda. diversas autoridades, dentre as quais, Sebastião Netto Campos, Secretário da Indústria e Comércio, Laércio Gomes, presidente da Companhia Catarinense de Armazéns, Dr. Marcilio Medeiros Filho, diretor do Banco de Desenvolvimento do Estado, Dr. Lírio Boing, presidente do Conselho de Desenvolvimento Industrial do Sul do Estado, Capitão Sérgio Sberard Capanema, Capitão dos Portos de Santa Catarina, Dr. Raul Bayer Laus, Diretor do Forum da Comarca, Vereador Abraão João Francisco, representante do Lesgislativo Municipal, Engenheiro Gerson Vanderley Leal, presidente do Conselho de Desenvolvimento Industrial de Itajaí, Padre Theobaldo Heck, além de convidados.

Acervo: Biblioteca Pública SC - Hemeroteca Digital Catarinense

Terrorista Carlos pode estar entre os sequestradores

A inclusão da colombiana Silvia Amparo Masmela, de 29 anos, companheira do terrorista internacional "Carlos", na lista de 53 prisioneiros que devem ser libertados em cinco países em troca os 250 reféns e do avião da Air France sequestrado no último domingo, levou as autoridades concentradas em Kampala e acreditarem que o procurado terrorista cujo nome verdadeiro é Llych Ramirez esteja entre os extremistas palestinos. Ao apresentarem suas exigências, os sequestradores advertiram que se não forem atendidas as pretensões "haverá graves e enérgicas represálias".

Os sequestradores, que ontem se identificaram como membros da Frente Popular para a Libertação da Palestina, enunciaram seis condições básicas para se concretizarem as negociações. Além da companheira do terrorista internacional "Carlos", que as autoridades francesas informaram que se encontra em liberdade desde dezembro último e que seu paradeiro é desconhecido, os extremistas exigem que os presos devem ser levados por via aérea até o aeroporto de Entebbe, em Uganda. A troca deve ser efetuada antes das três horas da tarde de hoje, que corresponde a oito horas em Brasília.

APELO DE IDI AMIN

Os sequestradores não disseram quais seriam as represálias que tomariam, mas anteriormente tinham ameaçado explodir o aparelho com os passageiros se alguém tentasse interferir no desenvolvimento da operação. Informaram que 40 dos 53 presos estão em Israel, seis na Alemanha Ocidental, cinco no Quenia, um na França - a mulher colombiana - e outro na Suiça. A lista está composta principalmente por nomes árabes mas alguns parecem ser alemães e japoneses. Um dos nomes mais importantes é o do arcebispo católico ortodóxo grego Hilarion Capucci, preso há dois anos em Israel sob acusação de efetuar contrabando de armas para os árabes.

As autoridades de Uganda disseram que os reféns estão em boas condições. Entre eles há muitos israelitas e pelo menos nove norte-americanos. Acrescentaram que há "uma atenção médica permanente" no salão de trânsito das antigas instalações do aeroporto de Entebbe, no qual os terroristas mantém os reféns.

O Presidente de Uganda, Idi Amin, exortou os sequestradores, numa declaração oficial, a libertar as mulheres idosas, as crianças e algum possível enferno, mas não houve sinais imediato de que isso ia acontecer.

Suplente de vereador pelo MDB morto com quatro tiros

Lages (Sucursal) – Com quatro tiros de revólver, o motorista de táxi Mário Cesar Pera matou na madrugada de ontem o suplente de vereador Neri Tadeu Gomes Gonzaga, do MDB de Lages (29 anos, chefe da Divisão de Transportes da Prefeitura Municipal de Lages). O crime aconteceu por volta das 2 horas da madrugada de ontem, no interior da boate "Palace Drink", e foi assistido por várias pessoas que se encontravam no estabelecimento.

DISCUSSÃO & TIROS

O homicídio foi precedido de violenta discussão entre as partes envolvidas. Embora a polícia não tenha divulgado os motivos, presume-se que uma rixa antiga entre autor e vítima tenha sido avivada quando os dois se encontraram no interior da boate.

Os ânimos se acirraram e em determinado momento o motorista sacou sua arma disparando a queima-roupa contra Neri Gonzaga. Mário Cesar descarregou sua arma e dos seis tiros disparados quatro atingiram Neri. Dois projéteis feriram mortalmente a Neri na cabeça e os outros dois atingiram a região toráxica. A vítima teve morte instantânea e o assassino aproveitou a confusão no local para fugir.

Uma equipe de policiais sob o comando do comissário David, da Delegacia Regional de Comarca de Lages, foi mobilizada para capturar Mário Cesar e também para remover o corpo de Neri. Até a noite de ontem nenhuma pista concreta sobre o paradeiro do assassino havia sido levantada e as autoridades acreditam que hoje ele deve comparecer à polícia para se entregar, acompanhado de advogado, e evitar o flagrante.

O POLÍTICO

Neri Tadeu Gomes Gonzaga tinha 29 anos de idade e, segundo seus companheiros de agremiação, apresentava uma promissora carreira política. Ele começou recentemente e obteve uma suplência na Câmara de Vereadores, mas os dirigentes do MDB tinham como certa sua eleição em novembro vindouro. Desde agosto do ano passado ele vinha exercendo a chefia da Divisão de Transportes da Prefeitura de Lages, empossado pelo Prefeito Juarez Furtado. Vivia maritalmente com D. Joana Marta Pereira e deixou quatro filhos menores - três meninas e um rapaz. Na última legislatura, Neri exerceu o mandato durante um período de três meses, em virtude de constantes licenças obtidas por seus companheiros de bancada.

LUTO OFICIAL

Ao tomar conhecimento do crime, o Prefeito Juarez Furtado decretou na manhã de ontem luto oficial no município por três dias, lamentando a perda do funcionário Neri Tadeu Gomes Gonzaga. O Diretório Municipal do MDB de Lages também lamentou a ocorrência e suspendeu a reunião que marcara para a noite de hoje no Bairro Getal, com a participação de todos os líderes do partido, inclusive o companheiro morto na madrugada de ontem.

SEPULTAMENTO

A polícia removeu o corpo do funcionário municipal para necrópsia no Hospital Nossa Senhora dos Prazeres e depois de liberado pelos médicos foi levado para o salão nobre da Câmara Municipal de Lages. Centenas de pessoas - a maioria correligionários, eleitores e familiares de Neri - compareceram no velório e desfilando perante o ataúde que permaneceu em câmara ardente até às 16 horas de ontem. A urna foi trasladada para a Catedral Diocesana onde foi oficiada Missa de corpo presente. Logo em seguida, centenas de pessoas acompanharam o féretro até o Cemitério Cruz das Almas onde foi sepultado o corpo de Neri Gonzaga.

BOMBEIROS

Com a nova viatura, os bombeiros estão mais fortes para seu trabalho.

Novo carro dá melhores condições de salvamento

Objetivando um mais amplo atendimento à comunidade, o Corpo de Bombeiros da Polícia Militar do Estado, acaba de adquirir um carro especialmente equipado para buscas e salvamento que, desde ontem, já se encontra em serviço ativo.

O carro, que é o primeiro do gênero em Santa Catarina, é um Mercedes Benz, modelo 608–D, equipado com uma carroceria Cimasa, construída em Santa Cruz do Sul, por empresa especializada na construção de carros para bombeiros.

Dentre o equipamento do novo carro, conta-se: um barco de alumínio reforçado e motor de popa Yamaha; aqualungs; coletes salva-vidas; pulmotor e ressucitador para afogados e asfixiados, roupas de mergulho e outras ferramentas destinadas à operações aquáticas.

Para o atendimento em casos de desmoronamentos, acidentes automobilísticos e mesmo em matas, o carro dispõe de: moto-serras para cortar madeira, concreto, tijolos, pedras, ferro e aço; macacos hidráulicos com capacidade para uma, duas e três toneladas; um tirfor para 35 toneladas; guincho para 3 toneladas; cabos de aço e cordas diversas; grande ferramental para mecânica; pás; machados; diversos tipos de alicates especiais para cortes de chapas e longarinas de aço; oxi-acetileno também para cortes de chapas e barras de ferro ou aço; material para subir em árvores e postes e, ainda, equipamento para o salvamento em poços profundos.

Para atuação no setor de acidentes com redes elétricas, o carro conta com: botas especiais; luvas; ferramentas para o desligamento de redes, inclusive as de alta tensão e um conjunto de ferramentas específicas para uso em eletricidade.

Para operações noturnas, além da iluminação própria do carro e das luzes de sinalização especiais, o novo carro possui um gerador próprio de 1,5 Kva, para voltagem de 110-220 volts; um jogo de holofotes de grande intensidade e uma lanterna Mitrolux, de foco quadrado e de grande concentração luminosa.

A nova unidade do Corpo de Bombeiros, cujo custo é de cerca de Cr$ 500 mil, será operada pela Cia. de Buscas e Salvamento, conforme adiantou o ten-cel. Alvair Nunes, Comandante Geral do Corpo de Bombeiros da Polícia Militar de Santa Catarina.

Antunes faz desordens e agride menor no Sul

Tubarão (Sucursal) – Ontem, por volta das três horas da manhã, no Clube Bandeirantes, no bairro de Capivari, Bernardino Mendes Antunes, entrou no salão e se dirigiu ao bar do clube. Já bastante embriagado começou a provocar os presentes. E vendo que todos se recusavam a agredi-lo ou a lhe acompanharem em suas afirmativas, sacou de um revólver e começou a atirar sem direção. Os disparos não atingiram a ninguem porque os presentes procuraram se esconder e os projéteis se dispersaram.

Quando saía do clube, Bernardino Antunes, sem qualquer motivo, deu uma violenta pancada na cabeça do menor L.M.S., filho de José Sebastião Matos, com a coronha do revólver. O menor encontrava-se encostado na porta do Clube, e sofreu ferimentos grave, pois sua cabeça teve um corte profundo. O menino foi socorrido por populares ali presentes e levado ao pronto socorro do Hospital Nossa Senhora da Conceição, onde foi medicado e continua internado para observação médica.

Após a Delegacia de Tubarão diligenciar em busca do acusado, até o fim da noite, descobriu Bernardino Antunes, que se encontrava na Estação Rodoviária. Detido pela DP, foi recolhido à prisão, juntamente com a sua arma. No "xadrez", aguarda o interrogatório policial e deverá explicar os motivos dessa agressão.

Bernardino Antunes é natural de Curitiba, onde reside no bairro das Araucárias. Foi detido no momento em que pretendia se evadir de ônibus, na rodoviária.

Arrombamentos continuam ocorrendo em Criciúma

Criciúma (Sucursal) – Na madrugada de domingo último, 3 arrombamentos foram registrados na avenida Getúlio Vargas. Acredita-se que tenham sido praticados por menores, pois em todos os recintos, os marginais entraram por janelas basculantes. No escritório de contabilidade Setec, na avenida Getúlio Vargas, 364, os ladrões levaram apenas dinheiro (cerca de dois mil cruzeiros), apesar de terem sido arrombadas todas as gavetas onde se encontravam grande soma em cheques, inclusive ao portador. Um dos seus proprietários, Armando Filomeno, achou estranho que não tenham levado máquinas e nem os cheques (tinha também um cheque em branco de um cliente).

Na firma Agaserv - conserto de fogões e geladeiras, os menores também arrombaram a janela basculante, mas só levaram um par de sapatos. A Agaserv fica situada no mesmo prédio da Setec.

Na mesma madrugada, o núcleo regional do SESI também foi visitado pelos supostos menores. Teve todas as salas reviradas, bem como as gavetas. Da mesa do agente, Aldo Caldas Faraco, levaram 120 cruzeiros e da mesa de Arildo Amador, 2 cronometros.

No mesmos prédio da Setec, quebraram os vidros da basculante do "Bar Palácio", pelo banheiro, mas não conseguiram arrombar a porta de ligação do bar para o banheiro porque estava trancada.

Tanque de gasolina explode por descuido e fere duas pessoas

Itajaí (Sucursal) – Um acidente ocorrido na madrugada de ontem, próximo a localidade de Limoeiro, num desvio da estrada Gaspar-Brusque, resultou em graves queimaduras por todo o corpo, em Manoel Demétrio e Lourival Botega, residentes em Tubarão. O fato ocorreu, segundo informou um dos acidentados, Manoel Demétrio, solteiro, 23 anos, quando notaram a falta de gasolina no veículo que ocupavam, um Chevette, de placas TB-7893. Por não existir nenhum posto de abastecimento nas imediações, pediram um galão de gasolina emprestado de um outro automóvel que se encontrava parado a 100 metros do local.

No momento de colocar a gasolina no Chevette, Lourival Boteca acendeu um fósforo para melhor poder enxercar a abertura do tanque, o que provocou uma explosão, sendo os dois atingidos pelo fogo. Foram socorridos por um terceiro veículo que por ali passava e levados ao pronto socorro do Hospital Marieta Konder Bornhausen, onde permanecem internados.

MINISTÉRIO DA AGRICULTURA
COMPANHIA BRASILEIRA DE ARMAZENAMENTO
AVISO
ALIENAÇÃO DE CÉLULAS METÁLICAS (SILOS "DU-VENT")

A Companhia Brasileira de Armazenamento – CIBRAZEM – torna público que colocará à venda 14 (quatorze) células metálicas "Duvent" montadas na sua unidade armazenadora de Mafra - SC, onde poderão ser examinadas.

O edital encontra-se à disposição dos interessados na sede da empresa, em Brasília, no edifício Palácio do Desenvolvimento, 6o. andar (DEMAP), setor bancário Norte, e nas seguintes delegacias estaduais:
Largo do Paissandu - 72 - Conj. 401/403 - São Paulo - SP
Rua Carlos Carvalho - 658 - Curitiba - PR
Rua Jerônimo Coelho - 351 - Florianópolis - SC e
Rua Mauá - 1954 - Porto Alegre - RS

Brasília, DF, 25 de junho de 1976
Manoel Nascimento Pinto
Chefe do Dpto. de Administração de Material e Patrimônio

S/A INDÚSTRIA E COMÉRCIO CHAPECÓ
CGC(MF) 83296889/0001–23
EDITAL DE CONVOCAÇÃO
ASSEMBLÉIA GERAL EXTRAORDINÁRIA

Convidamos os Srs. Acionistas para se reunirem em Assembléia Geral Extraordinária, a realizar-se às 16,00 horas do dia 14 de julho de 1976, na sede social da empresa, à rua Mal. Bormann, 14, em Chapecó – Santa Catarina, para deliberarem sobre a seguinte:

ORDEM DO DIA

1o.) Incorporação pela sociedade das empresas denominadas "CHAPECÓ DISTRIBUIDORA PARANAENSE DE PRODUTOS ALIMENTÍCIOS LIMITADA", com sede em Curitiba - PR, e "CHAPECÓ DISTRIBUIDORA BAURUENSE DE PRODUTOS ALIMENTÍCIOS LIMITADA", com sede em Bauru - SP.
2o.) Nomeação de uma comissão de peritos para avaliação do patrimônio das empresas a serem incorporadas.
3o.) Outros assuntos pertinentes à incorporação a ser proposta, ou de interesse social.

Chapecó (SC), 24 de junho de 1976
Raymundo Bervian
Diretor-Administrativo

COHAB/SC
COMPANHIA DE HABITAÇÃO DO ESTADO DE SANTA CATARINA

AVISO
CONCORRÊNCIA PÚBLICA Nº 02/76

A Companhia de Habitação do Estado de Santa Catarina – COHAB/SC –, Sociedade de Economia Mista, registrada na Junta Comercial do Estado sob no. 37.325,CGC no. 83.883.701/0001, faz saber que se acha aberta a Concorrência Pública para construção por empreitada global de cincoenta e sete (57) casas do Conjunto Habitacional de Cocal na cidade de Urussanga Estado de Santa Catarina.

O Edital contendo os detalhes da presente licitação, encontra-se afixado na Portaria da Sede Social da COHAB/SC, sita à Rua Almirante Lamego no. 2 em Florianópolis/SC, à disposição dos interessados, nos dias úteis, no horário comercial de 08:00 às 18:00 horas.

As informações pertinentes à Concorrência Pública, serão prestadas no endereço acima, onde igualmente poderão ser adquiridos os Cadernos de Encargos e demais elementos necessários à qualificação prévia das empresas interessadas e à apresentação das propostas.

Florianópolis, 24 de junho de 1976.
TELMO RAMOS ARRUDA
Diretor Presidente

REUNIDAS S/A
TRANSPORTES COLETIVOS

Visando melhorar cada vez mais seu atendimento ao público usuário, informa que a partir de 1o. DE JULHO DE 1976 passará a operar as linhas:

FLORIANÓPOLIS - SÃO MIGUEL DO OESTE

e

TUBARÃO - SÃO PAULO

também com CARROS LEITO equipados com modernas carrocerias, proporcionando viagens altamente confotáveis, tranquilas e seguras.
Partidas de

SÃO MIGUEL DO OESTE: 17:00 horas
FLORIANÓPOLIS: 19:30 horas
TUBARÃO: 17:45 horas
SÃO PAULO: 20:45 horas.

JUÍZO DE DIREITO DA SEGUNDA VARA CÍVEL DA CAPITAL.
EDITAL DE CITAÇÃO COM O PRAZO DE DEZ (10) DIAS.

O Doutor PROTÁSIO LEAL FILHO, Juiz de Direito da 2a. Vara Cível da Comarca de Florianópolis, Estado de Santa Catarina na forma da lei,

FAZ SABER aos que o presente edital virem, ou dele conhecimento tiverem que, por meio deste, cita o Sr. SEBASTIÃO FERREIRA GARCIA e sua mulher MAGNA DE ARAÚJO GARCIA, por se encontrarem em lugar incerto e não sabido, por todo o conteúdo das peças a seguir transcritas, extraídas dos autos da Execução no. 494/76, que lhes move APESC – Associação de Poupança e Empréstimo de Santa Catarina.

Petição Inicial

"Exmo. Sr. Dr. Juiz de Direito da Vara Cível da Capital. Apesc – Associação de Poupança e Empréstimo de Santa Catarina, Insitituição Financeira com sede à rua Tenente Silveira, 21, nesta Capital, por seu procurador judicial infra-assinado (doc. 1), com fundamento na Lei 5.741/71 c/c o disposto no art. 585, VII do C.P.C., vem à presença de Vossa Excelência, respeitosamente, a fim e requerer Processo de Execução contra Sebastião Ferreira Garcia e sua mulher Dona Magna de Araújo Garcia, ambos brasileiros, asados, ele do comércio, ela professora residentes e domiciliados nesta Capital, à rua Lauro Linhares, Edifício Christiane Village, apto. no. 203, pelos seguintes motivos: 1. Através o Sistema Financeiro de Habitação, foi concedido aos Executados, financiamento para construção de uma unidade residencial, constituída de um apartamento, situado no endereço acima mencionado, em terreno de sua propriedade, earantia de cujo pagamento foi dito imóvel, com as acessões e benfeitorias, dados à exequente em 1a. (primeira) e especial hipoteca, devidamente inscrita no 2o. Ofício do Registro de Imóveis desta Comaca, às fls. 241, do livro 3/I, sob no. 10.560, conforme "Contrato Particular de Financiamento, Compra e Venda com sub-rogação de Dívida Hipotecária". (doc. 2), com área de 102,72m2, acompanhado de um Box para estacionamento com área de 32,52m2 (de no. 4), situado no subsolo do referido Edifício. O imóvel a que se refere este item, encontra-se devidamente descrito e caracterizado no preâmbulo firmado entre as partes (doc. 2) às fls. 1 e 1-v. 2. De conformidade com a Cláusula XIX – item 3 do Contrato de Financiamento (doc. 2) os Executados deram motivo para o vencimento antecipado da dívida, visto que deixaram de efetuar o pagamento das parcelas relativas à referida hipoteca, cujo saldo devedor, acrescido de juros, multa e demais encargos, alcança a 2.619.1619UPC (Unidade de Padrão de Capital do Banco Nacional de Habitação) equivalendo em data de 27-5-76 a Cr$ 372.549,59 conforme se infere do doc. 03, em anexo. 3. Do atraso e de suas consequências, os Executados foram regularmente avisados, conforme comprovam as cartas inclusas (docs. 04,05 e 06). 4. Apesar de notificados, os Executados não se propuseram em efetuar o pagamento das prestações em atraso, no montante de 75.67426UPC (Unidade de Padrão de Capital do Banco Nacional da Habitação), o que equivale a Cr$ 10.416,28 (dez mil quatrocentos e dezesseis cruzeiros e vinte e oito centavos) – doc. 07. 5. À vista do que ficou consignado, a Exequente requer a Vossa Excelência, se digne determinar a citação dos Executados no endereço acima, a fim de pagarem o valor do crédito reclamado, no prazo de 24 horas sob pena de ser, na forma da lei, penhorado o imóvel, cujo contrato hipotecário ora se executa. Não sendo pago pelos Executados no prazo estipulado no item anterior o aludido débito de honorários advocatícios à base de 20% sobre o valor da causa, ou não sendodepositado em Juízo o saldo devedor, requer: a) a imediata efetivação da penhora do imóvel, nomeando-se como depositária a exequente; b) a expedição de mandado de desocupação do imóvel, na forma prevista na Lei 5.741/71, entregando-o à Exequente, com prosseguimento do feito até sua venda em praça pública, ou adjudicação de que trata o art. 7o. da antes citada Lei 5.741/71. Na hipótese de em qualquer fase do processo se propuserem os Executados em resgatar a dívida, requer seja esta atualizada por cálculos do Contador, no momento da liquidação, acrescida, todavia, dos encargos legais. Finalmente, protesta-se provar o alegado por todas as provas em direito admitidas, dando-se, à causa, para os efeitos fiscais, o valor de Cr$ 372.549,59. P. Deferimento. Florianópolis, 1o. de junho de 1976. (as) Aliatar Farias de Medeiros – advogado".

Petição de fls. 23

"Exmo. Sr. Dr. Juiz de Direito da 2a. Vara Cível da Capital. Apesc – Associação Poupança e Empréstimo de Santa Catarina, já qualificada nos autos de Processo de Execução que move nesse r. Juízo contra Sebastião Ferreira Garcia e sua mulher, por seu procurador judicial infra-assinado, vem à presença de V. Exa. respeitosamente, requerer a citação dos Executados por edital, com o prazo de dez (10) dias, na forma do disposto no § 2o., art. 3o. da lei 5.741/71, tendo em vista a certidão do Sr. Oficial de Justiça à fls. P. Deferimento. Florianópolis, 22 de junho de 1976. (as) Aliatar Farias de Medeiros – advogado".

Despacho de fls. 23

"J., como requer. Fpolis, 22.6.76. (as) Protásio Leal Filho – Juiz de Direito".

E, para que chegue ao conhecimento de todos, mandou expedir o presente edital que será afixado no local de costume e publicado na forma da lei. Dado e passado nesta cidade de Florianópolis, aos vinte e três dias do mês de junho de mil novecentos e setenta e seis. Eu, (Jair José Borba), Escrivão, o subscrevo.

Protásio Leal Filho
Juiz de Direito

Restaurante Corujão Lagoa apresenta:
sexta e sábado: Corujão Trio com Mirandinha ao piano
Cesar no contra baixo e Flavinho o baterista cantor.

Acervo: Biblioteca Pública SC - Hemeroteca Digital Catarinense

Beto Stodieck

Isto era

Nunca se esperou tanto por uma revista, nunca uma revista decepcionou tanto. A coluna está se referindo a Isto É, publicação da Editora Três, de São Paulo, dirigida por Mino Carta, atualmente um dos jornalistas mais badalados (talvez o que mais se auto badala) do Brasil. Para quem não sabe, Mino foi o homem da Veja durante sete ininterruptos anos.

*

No final, apenas uma revista dirigida aos jornalistas, ou seja, pouco preocupada com o leitor. Os seus críticos de arte cinema, teatro, etc. se pretendem estrelas conhecidíssimas de todos os leitores que, espantados, lêem seus nomes e escritos pela primeira vez, embora a revista os apresente como altas sumidades do jornalismo brasileiro, coisa que alguns textos não confirmam – o de Paulo Duarte, por exemplo, é exceção.

*

No primeiro número, uma reportagem pretensamente erótica com Silvia Falkenburg, double de esposa das lanchonetes Bob's com jurada do Silvio Santos. Só que as fotos estavam, todas, desfocadas, uma pena. No segundo, a receita de como escalar Lauretta, aquela imensa crioula do Regine's do Rio. Aliás a revista, quando trata do assunto mulher, tem uma fixação doentia para saber quem transa com quem. Assim é que Silvia é bombardeada com perguntinhas gênero "é verdade que você está transando com Silvio Santos? ". E para Lauretta não se cansam de perguntar com quem ela sai depois que a boate fecha. Ora ora, qualé? Isso lá é pergunta que se faça? E o pior é que ela responde que não sai com ninguém. . .

As felpudas e afamadas toalhas de banho fabricadas em Blumenau custam mais caro lá do que cá.

*

Explica-se: como as toalhas fazem parte das atrações turísticas daquela cidade, estão a ver que o comércio tem de explorar em cima. E como preço para turista não é dos mais doces, muito pelo contrário, é de se tirar a conclusão (devidamente comprovada) de que não adianta se abalar até Blumenau para comprinhas no gênero.

*

Aliás, já lá se vão os tempos em que tinha-se que ir a Blumenau em busca de artigos que aqui nem se pensava em ter.

●

Cinquenta florianopolitanos já depositaram no Banco do Brasil os Cr$ 12 mil necessários para ir ao estrangeiro.

*

Aliás, nunca sair do país deu tanto status como agora. É o que há de mais chique.

Um espelho de sala

Existe um apartamento em certo prédio nada suspeito da Beira Mar Norte que tem, na sua sala principal, um teto de espelhos. Como a sala não tem cortinas (ou se tem estão permanentemente abertas) é claro que, dada a altura, está virando atração turística: não há quem não passe pela avenida, olhe para cima e não se extasie com as imagens, de baixo para cima, de tudo o que acontece naquela sala. Verdadeiro cinema. . .

Por que o Doze?

Esta coluna, responsável pela vinda a Florianópolis, no próximo dia 7, daqui a uma semana, do show "Os Doces Bárbaros", tem recebido as mais diversas e surpreendentes indagações a respeito da escolha do local, o Clube 12 de Agosto.

*

O salão do 12 é o único local em Florianópolis capacitado a receber as milhares de pessoas que acorrerão a este que já está sendo chamado "O Show da Década". Afinal, quem não é fã de um dos quatro baianos? Isto sem falar no fato de que pela primeira vez, Maria Bethânia se apresentará para platéias ilhoas até então ilhadas. É bem verdade que poderia ter-se escolhido um estádio de esportes, que comportaria, sem dúvida, muito mais gente. Só que a qualidade do som estaria irremediavelmente prejudicada pelas reverberações, ou seja, pela péssima acústica proporcionada por locais deste tipo, apesar da magnífica aparelhagem sonora que acompanha o espetáculo.

*

Em tempo: a revista Veja desta semana, está com cara de quem comeu e adorou. Os Doces Bárbaros, Caetano, Gil, Bethânia e Gal preencheram nada menos que oito páginas da revista.

W.O.de Oliveira

Ligia Ramos: a cada dia que passa, mais linda.

O enterro do aterro?

Franklin Cascaes será nome de prédio, em estilo colonial e residencial, da A. Gonzaga.

*

Enquanto isso, ao seu lado, fazendo par surgirá um outro prédio, só que comercial e em alumínio e vidro, chamado Eduardo Dias.

Há uma verdadeira corrente dentro da opinião pública florianopolitana contrária à anunciada localização da nova estação rodoviária no Aterro da Baía Sul. Muitos acham que o local ideal seria às margens da via expressa que está surgindo entre a Ponte Colombo Salles e a BR-101. Segundo essas pessoas, uma estação rodoviária fatalmente baixaria o nível daquilo que se pretende seja o aterro, uma área nobre. Como é do conhecimento de todas as cidades, as vizinhanças das rodoviárias geralmente sofrem as péssimas consequências do ininterrupto movimento, acompanhado pela indefectível presença de marginais que costumam frequentar locais desse tipo.

*

Por que não voltar a pensar no assunto?

As notas de Cr$ 1,00 que circulam por Blumenau, mais velhas impossível.

A rua Visconde de Ouro Preto, das mais movimentadas do centro florianopolitano, não mais comporta o transito em mão dupla.

*

Ou então, o Detran poderia providenciar a retirada do estacionamento que em muito ajuda a congestionar aquela rua que é escoadouro (tanto da ida quanto da volta) dos ônibus que demandam ao norte da cidade.

Itajaí está se agasalhando para enfrentar o seu Festival de Inverno que começa já no dia 3, sábado.

Cinema

Darci Costa

UM ESTRANHO NO NINHO (One Flew Overt the Cuckoo's Nest) – Em terceira semana de exibição; filme americano, dirigido pelo tcheco Milos Forman, ganhador de 5 Oscars de 1975: melhor filme, melhor diretor, melhor argumento, melhor ator e melhor atriz (Louise Fletcher). Para escapar à prisão, Jack Nicholson faz-se passar por louco, sendo internado num hospício, onde lidera um movimento contra o sistema, contra a opressão e a tirania – Censura 16 anos. Cecomtur 4 - 7,30 - 10 horas

O PODEROSO MACHÃO – Pornochanchada nacional de Roberto Mauro, com Ewerton de Castro e Selma Egrei. Censura 18 anos. São José 3 - 7,45 - 9,45 horas

O TESOURO DOS TUBARÕES (Shark's Treasure). Aventura submarina em nova experiência de Cornel Wilde na direção, área onde revelou talento, especialmente, em "A Prova do Leão" e "Desembarque Sangrento". Procura-se tesouros em velhos navios espanhóis afundados; a presença de tubarões ferozes dificulta a operação. Censura 14 anos. Coral 8 - 10 horas

QUANDO ELAS QUEREM E ELES NÃO – 18 anos. Ritz 5 - 7,45 - 9,45 horas

ASSIM NASCE UM HOMEM, com Gary Grimes

W A MARCA DO TERROR, com Twiggy – 18 anos. Roxy 2 e 8 horas

INVETIGAÇÃO PERIGOSA, com Michael Moriarty – 18 anos. Jalisco 8 horas

A HONRA SE ESCREVE COM CHUMBO, com Anthony Steffen

A ODISSEA DOS MONSTROS – 18 anos. Glória 8 horas

LADY KARATE – 18 anos. Rajá 8 horas

Horóscopo

Omar Cardoso

ÁRIES – Dia em que deverá evitar o nervosismo e todas as ações que possam prejudicá-lo de uma ou de outra forma. Procure descansar, trocar idéias com pessoas inteligentes e estudar novos planos profissionais.

TOURO – O período da manhã tende a lhe proporcionar êxito profissional e financeiro. À tarde procure ir a um clube ou onde possa fazer higiene mental. Noite feliz ao amor, às diversões, aos passeios e às novas amizades.

GÊMEOS – Dia espetacular à vida social e para entabular novos planos para o seu campo profissional. Será bem sucedido nas diversões nos passeios e na vida romântica principalmente. Solucione as dificuldades da família.

CÂNCER – No período da manhã, os negócios e o trabalho estarão sob excelente aspecto astral. Depois, terá uma tarde e noite tranquilas para os passeios, diversões, às novas amizades e vida sentimental e amorosa.

LEÃO – A precipitação neste dia poderá ser extremamente prejudicial a você, principalmente nos negócios e no trabalho. Evite a alta velocidade ao dirigir em autoestradas, os acidentes e cuide da saúde.

VIGEM – Ótimo dia para tratar de assuntos intelectuais, religiosos e amorosos. O trabalho renderá o necessário para deixá-lo feliz e os negócios, se forem bem entabulados, tendem a ir cada vez melhor.

LIBRA – Dia em que haverá muita harmonia no campo profissional e no âmbito familiar. Contudo, aja com cautela quanto aos negócios para não haver aborrecimentos posteriores. Bom à saúde e à vida amorosa.

ESCORPIÃO – Dia indicador de êxito nos jogos, sorteios, corridas de cavalos e bastante favorável para ganhar na loteria, devido o benéfico fluxo de sua Quinta Casa Astral. Sucesso profissional, financeiro e amoroso.

SAGITÁRIO – Alguns obstáculos e dificuldades no âmbito familiar estão previstos para você hoje. Aja com cautela e inteligência que tudo será solucionado a contento. Ótimo aos negócios relacionados com a agricultura.

CAPRICÓRNIO – Neste seu dia mais favorável da semana haverá muita compreensão no campo profissional e bastante harmonia familiar, o que deverá influir de modo benéfico nos demais setores de sua vida. Boas notícias. divirta-se.

AQUÁRIO – Cuidado para não tomar decisões impensadas e precipitadas neste dia. Por outro lado, haverá boas chances de lucrar na compra e venda de bens móveis e imóveis e pelo seu esforço no trabalho. Excelente ao amor e às viagens.

PEIXES – Seus interesses, principalmente se já aniversariou, se encontrarão sob excelente aspecto astral neste dia. Todavia, deverá tomar cuidado com acidentes, com a saúde e com sua moral. Perfeito ao amor e a vida em família.

RESTAURANTE CORUJÃO LAGOA

O melhor restaurante das praias do Sul
APRESENTA:
– Ataide, o seresteiro jovem,
– Corujão Trio, com o cantor Flavinho

OFERECE:
Variado Cardápio
especializados em frutos do mar.
Passe horas agradáveis no mais lindo recanto do Brasil.
Lagoa da Conceição – em frente ao Posto.

Close

UM ZOO PARA A LAGOA DO PERI

Muitos planos, na nossa Prefeitura. Todos eles visando a integração do homem ao seu meio ambiente. Sobre estes planos, estive conversando com Airton Oliveira, o operoso diretor da Diretoria de Turismo. Um deles: criar na Lagoa do Peri (recentemente tombada) um parque florestal e um jardim zoológico. Se Amin, o Prefeito, continuar assim, Jaime Lerner que se cuide.

ECOLÓGICAS

Está sendo estudado um plano para tornar mais limpo e conservado o Forte do Jurerê. Logo, esses trabalhos de limpeza e conservação serão realizados. Quem deu a informação foi Anderson Flores, da Cotesphan (–) Boabaid, o arquiteto, já está projetando um mirante que será construído no Morro da Cruz. Para que toda a maravilha florianopolitana possa ser admirada do alto, confortavelmente (–) De 3 a 11 de julho, na Barra da Lagoa, a Festa da Tainha. No local, na conhecida "Pedra do Vigia" dois pescadores costumam ficar de plantão das 7 da manhã até as 6 da tarde. Quando avistam cardumes de peixes movimentando-se no mar, começam a fazer algazarra chamando toda a colônia. Um espetáculo típico da Ilha de Santa Catarina que pouquíssimos conhecem.

Nesta quinta-feira, às 22 horas, a atração no Canal 6 é Manix. Um policial de primeira categoria.

NO 6, DEPOIS DAS 21 HORAS

Se você assistir o Canal 6 após as 21 horas, todos os dias, vai perceber que tem uma quantidade de bons programas, daqueles que fazem sucesso no mundo inteiro e que agradam a todos.

E a partir de julho, como a gente já informou, o Canal 6 apresentará o que existe de melhor em telejornalismo. Programas sérios, válidos, importantes, que terão a supervisão de Mino Carta.

ANITA É CLOSE

Se a Rádio Anita Garibaldi continuar do jeito que está logo a KGB de Los Angeles manda perguntar o que é que nós temos que eles não tem, em matéria de bom gosto. Rádio que passa uma violenta peneira na programação musical é a Anita. E quando se trata de mpb, então é de levantar e aplaudir. Uma rádio **close**, sem dúvida.

SEMENTES DE BRAQUIÁRIA

O pasto novo que se esparrama e forma em menos de 90 dias. Analisadas pelo CATI – Germinação garantida. De varredura ou ventiladas.

COMERCIAL AGROPECO
Rua Romualdo Andreazzi, 485 (defronte à BOMCAR) – Fone 2-4748.
CAMPINAS – SP.

LEIA E DIVULGUE O ESTADO

Cappella Accademica de Graz
"Áustria"
Dia 30 - 6 (quarta-feira) - às 21 horas
Teatro Alvaro de Carvalho
Ingressos: Platéia Cr$ 30,00 - Balcão Cr$ 15,00
Jane Modas - Rua Pe. Miguelinho, 33
Tecidos Tuffi Amin - Rua Felipe Schmidt, 22
Pró-Música de Florianópolis

Acervo: Biblioteca Pública SC - Hemeroteca Digital Catarinense

Fernando Madeira

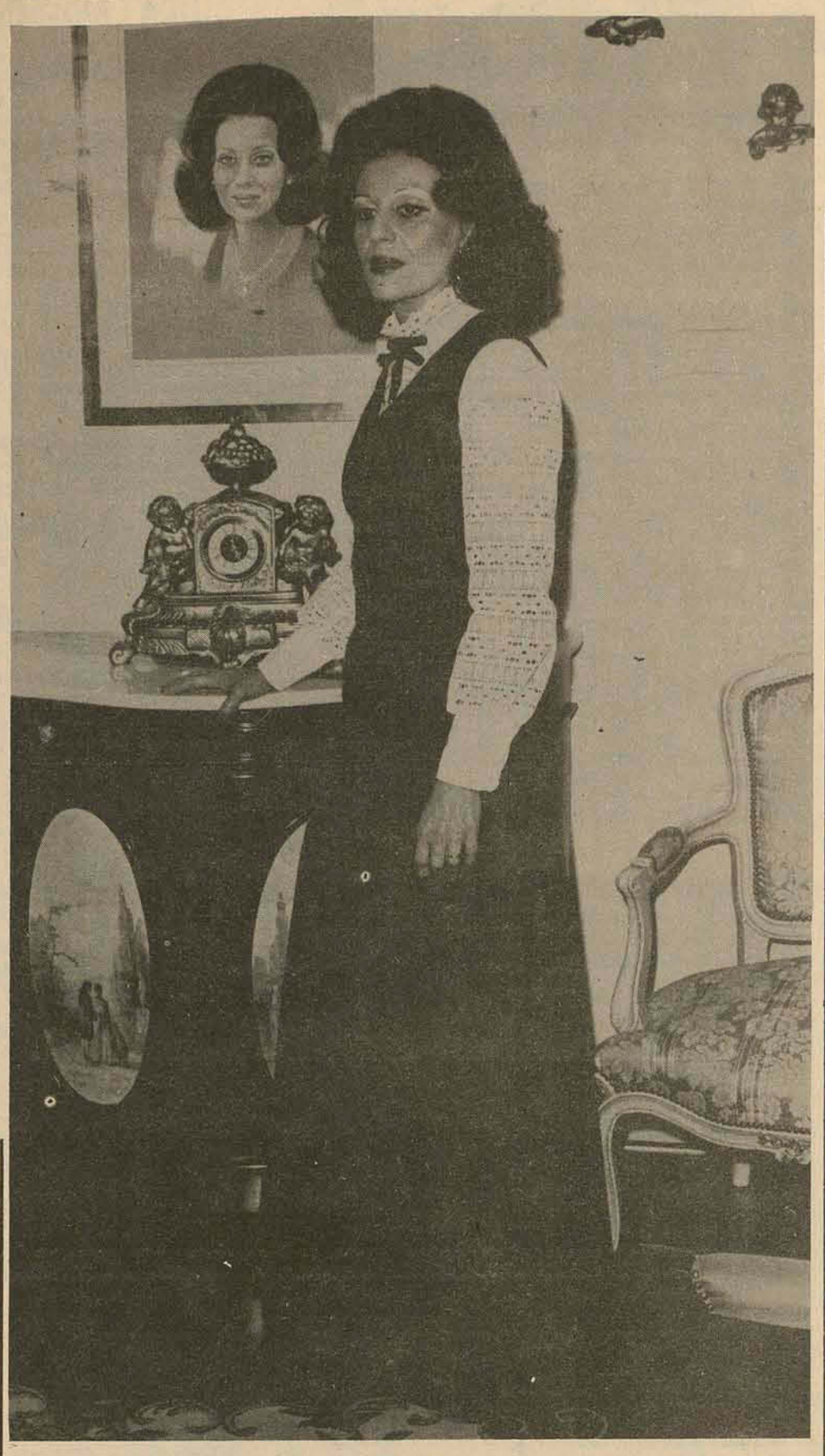

Senhora Maria Kotzias de viagem marcada para o exterior

Carlos Henrique Gallotti Prisco Paraiso, diretor presidente da Brusa – Representações, Empreendimentos e Serviços, encontra-se nos Estados Unidos, devendo regressar somente na próxima semana.

x-x-x

Heloisa Carvalho Kersten, esteve de aniversário na última semana. Em companhia de seu marido Dr. Jackes Kersten, Heloisa comemorou a data, com jantar no Floph.

x-x-x

Casal d'Avila – Ivone e Newton d'Avila um casal elegante de nossa sociedade, estão de malas prontas para uma viagem a Bahia.

x-x-x

Solenidade – Em solenidade realizada no gabinete do Prefeito Esperidião Amin Filho, foi aprovada a lei pela Câmara de Vereadores dando um imóvel de propriedade do Município para a Loja Maçônica de Lauro Muller.

x-x-x

Viagem – Plinio Bueno Neto, preparando-se para sua temporada de férias no Rio de Janeiro. Bueno Neto depois de chegar ao Rio, vai conhecer algumas cidades do norte do país.

x-x-x

Coquetel – Diretores da Empresa Gráfica Ilha Ltda, no salão dourado do Florianópolis Palace Hotel, receberam convidados para um coquetel. O assunto entre os convidados foi o jornal semanário, bom da domingo.

x-x-x

Revista – Isto é, revista de Nino Costa, volta às bancas com sucesso tudo pela sua publicação que engrandece o jornalismo do país por ser direta, simples e honesta.

x-x-x

Dr. Sá – De viagem marcada para Bahia, onde participará de um congresso internacional de medicina, o conceituado médico Paulo Sá. Em companhia do Dr. Sá viaja sua mulher Regina, que vai conhecer a velha Bahia.

x-x-x

Medalha – Em solenidade realizada na última semana no Rio de Janeiro, o industrial catarinense Ingo Wolfgang Hering, foi condecorado com a medalha do mérito, instituída pela Confederação Nacional da Indústria.

x-x-x

Moacir José Bernardino, está nos convidando para a cerimônia de sua Colação de Grau dia 17 próximo às 18 horas no Clube Doze de Agosto. Os bacharéis em Direito da Ufsc, Turma Professor Antônio A. Lisboa, terá como Patrono Jaymor Guimarães Collaço e Paraninfo Carlos Alberto Silveira Lenzi.

x-x-x

Viagem – Navde, Agenciamentos Despachos, Embarques e Seguros Ltda, de Itajaí, está nos informando o cruzeiro do navio Andréa C, marcado para dezembro, passando a bordo Natal Reveilon numa viagem a Manaus.

x-x-x

Debutante – Lúcia, filha do casal Lea e Caos Eduardo Orle, também será uma das debutantes da comentada noite de gala dia 31 do próximo mês, no Criciúma Clube.

x-x-x

Arte – O elegante casal Carlota e Carlos Alberto Ganzo Fernandez, visitou o Centro de Arte no Bom Abrigo e lá adquiriu uma belíssima tela.

x-x-x

Casamento – Sexta-feira, às 19,30 horas, na Igreja Evangélica Luterana, realizou-se a cerimônia do casamento de Heloisa Martin e Raul Hartke. Heloisa de uma beleza suave, com seu vestido de noiva estava encantadora. Após a cerimônia, no Santacatarina Country Club, os noivos e seus pais Sr. e Sra. Luiz S. Martin e Sr. e Sra. Paulo Hartke, recepcionaram convidados.

x-x-x

Henrique Wendhausen, que acaba de redecorar sua residência, usou para decoração da mesma armários embutidos confeccionados pela firma Formaplas.

x-x-x

Elizabeth Cherem e Edy Luft, estão de casamento marcado para dia 10 às 19 horas, na Capela do Colégio Coração de Jesus. A recepção aos convidados das famílias Cherem e Luft, será no salão de festa do Lira Tenis Clube.

x-x-x

Besc Clube – O presidente do Besc Clube, Paulo Mendonça, e o vice-presidente Luiz Mário Machado estão regressando de Porto Alegre, onde estiveram implantando o programa daquela unidade do Grupo Financeiro Besc. Anteriormente, seus representantes percorreram todas as agências do Banco instaladas em Santa Catarina, com vistas à execução do novo plano do órgão, a partir de 1o. de julho.

x-x-x

Feira – Estão de parabéns senhoras de nossa sociedade pela justa promoção que realizaram na última semana, que foi a Feira do Amor ao Próximo destinando sua renda a entidades beneficentes da Grande Florianópolis.

x-x-x

Arte – Durante a abertura da exposição de Erico Silva no salão nobre do Palácio Barriga Verde, o casal Laura e Vanio Collaço Oliveira adquiriu uma valiosa tela do famoso pintor Erico Silva.

x-x-x

Do Rio de Janeiro, Barão José Siqueira está nos informando que será uma das debutantes no Golden Room do Copacabana Palace, Andréa, filha do ministro do Supremo Tribunal Militar e Sra. Dr. Anarilo Lopes Salgado.

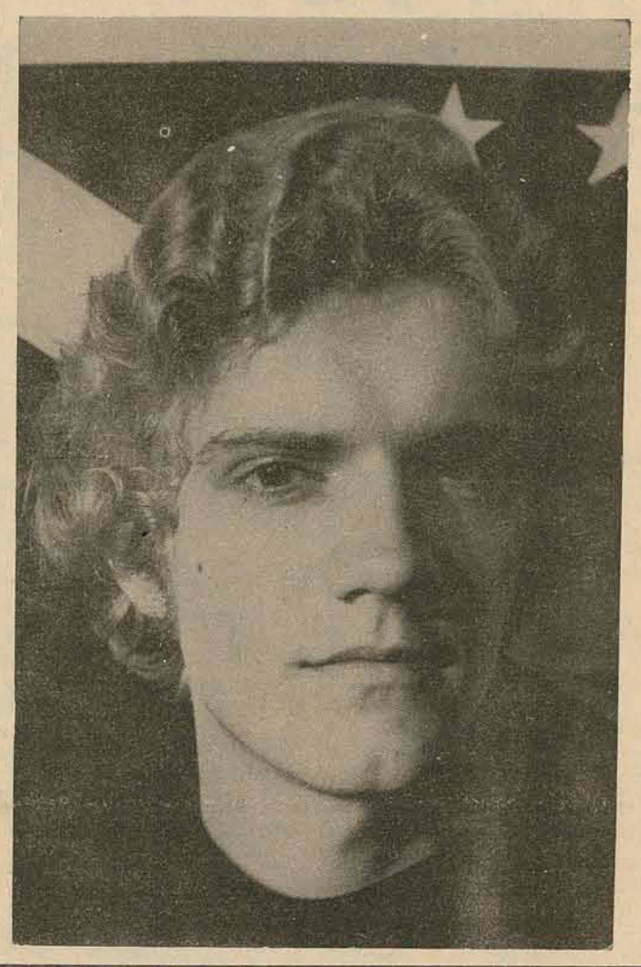

Guido Hauer expõe sua arte com grande sucesso na cidade de Blumenau

LAJE PRÉ-MOLDADA — TAPUIA MELHORAMENTOS

PARA FORRO E PISO

Maior rapidez ● Economia de 30% ● Entrega imediata Qualquer quantidade ● Atendemos todo o estado com assistência técnica

REG. CREA, N.º 5.175 - 10.º Região

VENDAS: Rua Emilio Blum, 27 - Florianópolis - SC

Consultem-nos (0482) 22-6500 / 22-6290 / 22-4235 / 22-4002

CONVITE PARA MISSA DE 7º DIA

A família de MANOEL PEDRO FERNANDES (Mané Penha), convida os parentes e amigos, para missa de 7o. dia, que será celebrada dia 30, quarta-feira, às 18:15 horas na Catedral Metropolitana.

Vamos salvar o nosso Cartão Postal ?

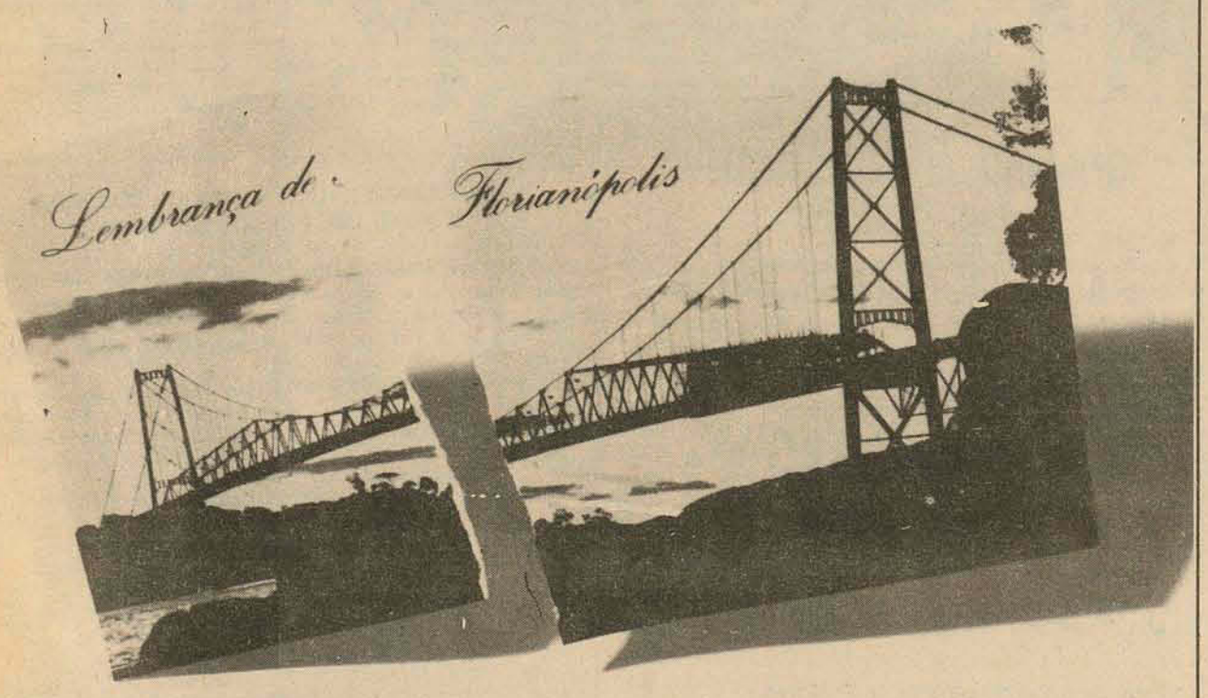

ESTE APELO FOI IDEALIZADO PELA EQUIPE PUBLIC PROPAGANDA LTDA E CONTA COM A COLABORAÇÃO DESTE VEÍCULO

PUBLIC

FESTA DA TAINHA

EM BENEFÍCIO DA IGREJA DE SÃO PEDRO DA BARRA DA LAGÔA. PROMOÇÃO DA DIRETUR COM A COLABORAÇÃO DA TV CULTURA, JORNAL O ESTADO, EXA E QUADRA SOM E IMAGEM.

BARRA DA LAGÔA DE 3 A 11 DE JULHO

Barraquinhas, dança de quadrilha, concurso de culinária, exposição de rendas, crochê e redes, uma sensacional corrida de baleeiras e a eleição da namorada do mar, além de outras atrações.

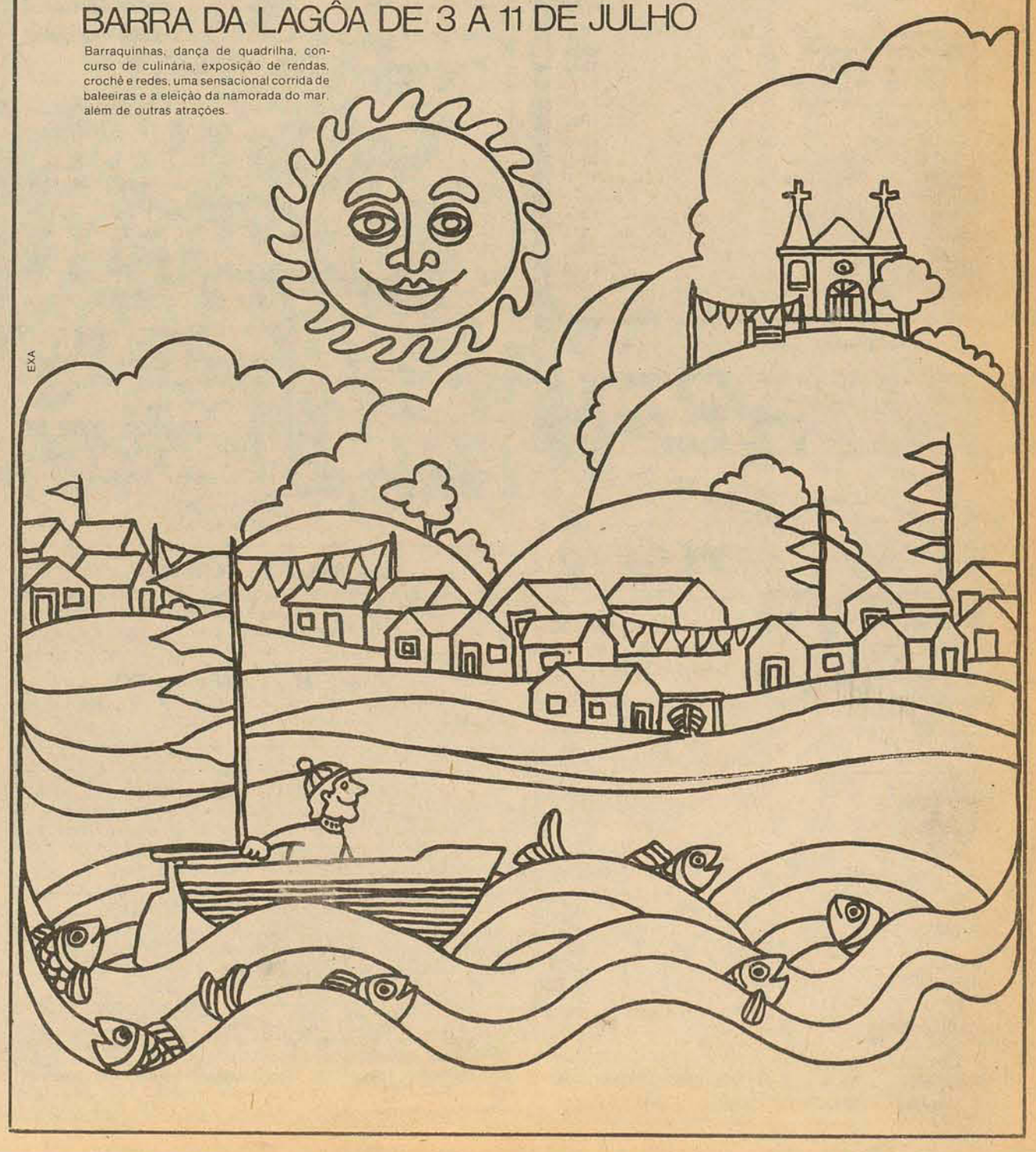

Acervo: Biblioteca Pública SC - Hemeroteca Digital Catarinense

GATÃO AUTOMÓVEIS

Variant Bege Alabastro	0K
Brasília Amarelo Safari	0K
Volsk 1.600 Verde	76
Volks 1.300 Vermelho	69

COMPRA, VENDA E TROCA DE AUTOMÓVEIS – CRÉDITO IMEDIATO – RUA FRANCISCO TOLENTINO, 13 – TEL: 22-2980

COELHÃO AUTOMÓVEIS

Rua Francisco Tolentino, 11 Fone 22-7180.

CORCEL CUPÊ STD - BRANCO NEVASCA	1975
VARIANT - BRANCO LOTUS	1975
VOLKS 1500 - AZUL SAFIRA	1974
VOLKS 1300 - AMARELO CAJU	1973
CORCEL CUPÊ LUXO - LARANJA SOLAR	1972
VARIANT - AZUL DIAMANTE - AZUL PAVÃO	70–71
KOMBI - BRANCO LOTUS	1972
VOLKS 1300 - VÁRIAS CORES	69–70–71

BEIRA MAR

COMERCIAL BEIRA MAR VEICULOS E REPRESENTACOES LTDA

Av. Rubens de Arruda Ramos, (Beira Mar Norte), 210

FONE – 22 - 5757

Volkswagen 1300 Verde	1973
Volkswagen 1500 Azul Diamante	1971
Volkswagen 1300 Bege Nilo	1967
Volkswagen 1300 Azul	1966
Volkswagen Karmanghia Branco	1963
Volkswagen Karmanghia T.C. Castanho	1974
Volkswagen S.P. 2. Branco Polar	1973
Volkswagen Passat L. Branco	1975
Volkswagen Brasília Verde	1974
Volkswagen Variant Branca Polar	1975
Corcel G.T. Ouro Libra metálico c/preto	1975
Cercel Stda. Branco Lotus	1975
Chevett Branco Nevasca	1974
Opala 4 portas Branco	1969

JENDIROBA AUTOMÓVEIS LTDA.

R. Sandanha Marinho Esq. de João Pinto
FONES: 22-0192 – 22-1392 – 22-2952

CHEVROLET PICK-UP	1976
CHEVETTE VÁRIAS CORES	1976
CHEVETTE "GP"	1976
CHEVETTE PAIS TROPICAL	1976
OPALA CUPÊ	1975
OPALA CUPÊ	1973
OPALA CUPÊ	1972
CHEVETTE	1974
CHEVROLET MALIBU	1968
VOLKS 1300 "L"	1976
GALAXIE	1968
MOTOCICLETA HONDA CB-360	

LANCHA FIBRA DE VIDRO, TURBINA, TIPO GAIVOTA
RUA JOÃO PINTO ESQ. SALDANHA MARINHO
FONE 22-0192 – 22-1392 – 22-2952

ADILSON AUTOMÓVEIS

RUA: ANTÔNO LUZ, FONE 22–7979
COMPRA - VENDE - TROCA

OPALA CINZA PRATA	0K
CHEVETTE PAIS TROPICAL BRANCO	0K
CHEVETTE PAIS TROPICAL BEGE	0K
CHEVETTE SUPER LUXO CINZA PRATA	0K
CHEVETTE SUPER LUXO AZUL	0K
CHEVETTE ESPECIAL BRANCO	0K
OPALA LUXO AMARELO	1976
CHEVETTE LUXO BRANCO	1975
OPALA 4 PORTAS MARROM	1974
BRASÍLIA VERDE METÁLICO	1974
BRASÍLIA AZUL CAIÇARA	1974
BRASÍLIA AZUL	1973
OPALA 4 PORTAS MARROM	1972
VARIANT AMARELA	1972
FUSCA 1500 AZUL	1971
GALAXIE AZUL	1970

Ford DIPRONAL

DPTO. DE VENDA DE VEÍCULOS USADOS

MODELO COR	ANO
Corcel Belina Azul	1970
Corcel Cupê Luxo Branco	1972
Corcel Cupê Luxo Branco	1975
Corcel Sedan Standart Amarelo	1975
Dodge 1800 Luxo Vermelho	1974
Dodge SE Amarelo	1972
Maverick GT Branco	1974
Opala 2500 Luxo Azul	1970
Opala 2500 LSTD Cinza Prata	1970
Pick-Up 4x4 Azul	1971
Rural 4x4 AVermelho/Branco	1974
Volkswagen 1500 Amarelo	1971
Volkswagen Variant Azul	1970
Volkswagen Kombi Bege	1969
Volkswagen Kombi Bege	1969

DIPRONAL, paga melhor pelo seu veículo.

Rua Felipe Schmidt, 60
Fones: 22-3321 e 22-2197

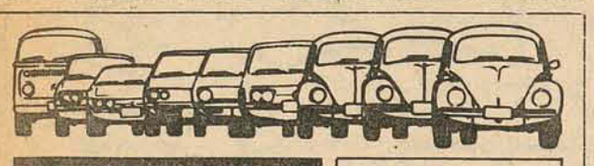

Amauri

REVENDEDOR AUTORIZADO

Rua Gaspar Dutra 90
Estreito – Fpolis
Fone: 44-0522

Passat – Laranja	1975
Chevette – Verde	1975
Variant – Azul	1975
Corcel – Branco	1975
1600 – Branco	1975
1500 – Vermelho	1975
1500 – Bege	1974
Brasília – Violeta	1974
Brasília – Verde	1974
Opala SS-4 – Vermelho	1974
Chevette – Rosa	1974
Variant – Marrom	1974
Kombi – Bege	1974
Kombi Luxo – Azul/Branco	1974
Opala – Vermelho	1973
SP-2 – Amarelo	1973
1500 – Amarelo	1973
1500 – Azul	1972
Pick-Up Kombi – Azul	1972
Variant – Branca	1971
1500 – Azul	1971

POSSUÍMOS TODA A LINHA VW EM EXPOSIÇÃO.
VEÍCULOS USADOS DE QUALQUER MARCA

VENDE-SE SP-2

Ano 75, em ótima condição, equipado com rádio toca-fita Mitsubishi e seis alto-falantes. Os interessados poderão procurar referência na recepção do Hotel Querência – fone 22-2467.

VENDO PASSAT-75

Com 4 portas, cor azul Danúbio. Tratar: com Paulo, fone 44-1799

VENDE-SE JEEP

Em perfeito estado de funcionamento. Tratar: final da rua Eduardo Dias – Jardim Atlântico, com o Sr. Rogério.

VOLKS-74

Vende-se ou troca-se em 1 Brasilia 75. Tratar: na rua Lauro Linhares - conj. Habitacional Max Schramm, 15 - Trindade, das 18:00 às 20:00 horas.

IMOBILIARIA NOSSA SENHORA DE FATIMA LTDA.

Rua Fernando Machado No. 35
Centro
CRECI No. 549 – Telefone 22-4837

Imóveis para alugar – Apto com 3 quartos, todo mobiliado, Ed. Dona Marta – Cr$ 5.000,00 mensais. Garagem e telefone (entrega a partir de 15/07).
R. Felipe Schmidt, 110 – Casa com 400m2, garagem 3 carros e estac. mais 2, uma casa para moradia nos fundos, área verde, etc. – Cr$ 15.000,00.
Av. Santa Mônica – Casa com 3 quartos demais dependências, garagem, etc – Cr$ 4.000,00.
IMÓVEIS À VENDA – Várias residências, Trindade, Coqueiros, Estreito e Centro.
TERRENO – Saco Grande – negócio urgente – 28mx120m, peq. casa madeira – Cr$ 100.000,00.

PRÉDIO CENTRAL (ALUGA-SE)

Na rua Felipe Schmidt, entre a Pe. Roma e Fábrica de Bordados Hoepcke, prédio de 3 pavimentos com 720m2. Estacionamento para 3 carros e possibilidade de ampliar para mais 5 carros.
Tratar no Ed. Dias Velho – rua Felipe Schmidt, 27, Sobreloja salas 15/16/17 – Regis Imóveis – Creci 58 - Fone: 22-3537.

TERRENO 2.800 m2

EM ITACORUBI, VENDE–SE TERRENO COM 35 METROS DE FRENTE PARA O ASFALTO, POR 80 NAS LATERAIS (JÁ DENTRO DO NOVO PLANO DIRETOR E POSSÍVEL FAZER 6 LOTES.
PREÇO: CR$ 250.000,00 (89,00 o m2)
TRATAR NA RUA FELIPE SCHMIDT, 27 EDF. DIAS VELHO SOBRELOJA SALAS 15/16/17 – RÉGIS IMÓVEIS – FONE 22-3537 – CRECI 58

VENDE-SE TERRENO

12 metros de frente por 120 metros de fundo, próximo a entrada de Três Riachos. Tratar à rua José Bonifacio, 539 ou fone 44-4851.

TÉCNICO ALEMÃO ESPECIALIZADO EM LIMPEZA DE VIDRAÇAS TAIS COMO:

Prédios e casas recem construídas, casas residênciais e comerciais.
Vitrinas e Luminosos – Conjuntos residenciais
Portas e paredes de vidro
Preço acessível – Serviço rápido e eficiente.
ORÇAMENTO SEM COMPROMISSO
Informações pelo telefone 43-151 – Biguaçu

EDESCO

EMPRESA DE SERVIÇOS CONTÁBEIS LTDA.

Serviços Contábeis Mecanizados, Contratos, Distratos, Declaração I.R. (Pessoa Física e juridical) e Serviços gerais.
Rua: Cel. Pedro Demoro, 1825 – Estreito – Florianópolis – SC
Telefones – 44-2966 – 44-0368

VENDE-SE TELEFONE TRONCO P/PABX NO CENTRO. Preço à vista 12 mil. Tratar pelo fone 44-0999

DECLARAÇÃO

IVONE JOSÉ BURIGO declara que extraviou o Certificado de Propriedade de seu caminhão marca Mercedes Benz 2013, cor laranja, chassis no. 34540712245146, placas YM-0292.
Urussanga, SC 26/6/76.

DOCUMENTOS PERDIDOS

Foi perdido o Certificado de Propriedade do veículo marca Ford-Willys, ano 71, placa IM-0672, chassis C92AA338125, cor verde e demais documentos pertencentes ao Sr. Lauro de Souza Batista.

DOCUMENTO EXTRAVIADO

Foi extraviado o Título no. 0822, do Lira Tenis Clube, de propriedade do Sr. Ernesto de Oliveira S. Thiago.

DOCUMENTOS PERDIDOS

Foram perdidos os seguintes documentos: Certificado de Propriedade do veículo marca Volks 1300, ano 70, cor Branco Lotus placa AA-8666, chassis B728806, Bilhete de Seguro Obrigatório TRU, pertencente ao Sr. Silvio Kormann. Entregar no Ipesc.

CERTIFICADO EXTRAVIADO

Foi extraviado o certificado de propriedade de um veículo Chevrolet C-10, motor no. 4J04184, Chassis no. C144DBR1589P, Placas TB-7165, pertencente ao Sr. Antônio de Medeiros Correa.
Tubarão, 24 de junho de 1976

DOCUMENTOS PERDIDOS

Foram perdidos os seguintes documentos: Carteira de Identidade, Carteira de Habilitação – categoria Profissional C –, e o Certificado de Propriedade do veículo marca Mercedez Benz 1111, ano 69, placas LS-0641 – Rio do Sul, pertencente ao Sr. Neri Orlando da Silva.

Imóveis Ltda

VENDEM-SE

CASAS

(Ref. 040) CAPOEIRAS – Casa nova contendo living, 2 dormitórios, 1 suite, banheiro social, copa-cozinha, dep. completa de empregada e área de serviço. Cr$ 350.000,00
(Ref. 042) BOM ABRIGO – Excelente casa de alvenaria com hall de entrada em mármore, living, escritório, 3 dormitórios, sendo 1 com banheiro privado, banheiro social, copa-cozinha, dep. de empregada, área de serviço e garagem para 2 carros. Cr$ 620.000,00
(Ref. 044) ITAGUAÇU – Luxuosa residência de alvenaria nova, com vista panorâmica, amplo living em L, 3 dormitórios sendo 1 com banheiro privativo do casal, banheiro social, lavabo, sala de jantar, copa-cozinha, dep. completa de empregada, suite para hóspedes, lavanderia, aquecimento central e garagem para 2 carros.

APARTAMENTOS

(Ref. 031) CENTRAL – Excelente apto. novo com frente para a rua Visconde de Ouro Preto, com sala de estar, 3 dormitórios, BWC, copa-cozinha, área de serviço e garagem.
(Ref. 021) CENTRAL – Edf. BIANCA – Apto. com ótima vista, com living, 2 dormitórios, banheiro social, copa-cozinha, dep. completa de empregada, área de serviço, todo acarpetado, gás central e garagem.
Ref. 029) CENTRAL – Luxuoso apto. na Beira Mar Norte, contendo hall de entrada, living, 3 dormitórios, sendo 1 privado do casal, lavabo, banheiro social, cozinha, área de serviço, dep. completa de empregada, interfone, telefone, aquecimento d'água salão de festas mobiliado e decorado, play-ground e garagem.

TERRENO

(Ref. 030) Magnífico terreno no Estreito em ótima localização medindo 1.495m2.

ALUGAM-SE

Alugamos duas casas para fins comerciais em ótimas localizações para escritórios ou clínicas. Rua Bocaiúva e Deodoro.

VENDAS E INFORMAÇÕES: GH IMÓVEIS
EDIFÍCIO VISCONDE DE OURO PRETO–SOBRE LOJA-06
TEL.: 22-5495 CRECI 63

RESIDÊNCIAS FINANCIADAS CR$ 260.000,00

Vendemos 2 residências de alvenaria contendo cada uma 3 quartos, sala, cozinha, BWC, área serviço e garagem. Entrada Cr$ 20.000,00 e saldo financiado.
CONSTRUTORA E IMOBILIÁRIA BERCATON LTDA
Rua Coronel Pedro Demoro 1825 – Estreito
Fones 44-2966 – 44-0368 – CRCI 41 - CREA 4918

ÓTIMA CASA DE ALVENARIA Cr$ 350.000,00

Vendemos casa com 123,00m2, acabamento de 1a. qualidade, contendo suite, 2 quartos, sala, copa, cozinha, BWCs, área de serviço, garagem e dep. empregada. Possibilidade de financiamento de Cr$ 300.000,00.
Atenção – Rua calçada
CONSTRUTORA E IMOBILIÁRIA BERCATON LTDA
Rua Coronel Pedro Demoro 1825 – Estreito
Fones 44-2966 – 440368 - CRCI 41 - CREA 4918

RESIDÊNCIA DE 131,00m2 – BARREIROS

Vendemos ótima residência de alvenaria com 131,00m2 de área construída, acabamento de 1a. qualidade, terreno medindo 430,00m2, contendo 3 quartos, sala, copa, cozinha, BWC, garagem e área de serviço. Cr$ 320.000,00 totalmente financiada.
CONSTRUTORA E IMOBILIÁRIA BERCATON LTDA
Rua Coronel Pedro Demoro 1825 – Estreito
Fones 44-2966 – 44-0368 - CRCI 41 - CREA 4918

EXCELENTE RESIDÊNCIA EM COQUEIROS

Vendemos excelente residência em Coqueiros por Cr$ 500.000,00. Nova. Possibilidades de financiamento de Cr$ 400.000,00 a 420.000,00. Recebemos terreno como entrada. Esta residência contém suite, 2 quartos, living, copa/cozinha, BWCs, garagem para 2 carros, área de serviço, lavanderia, churrasqueira, dep. completa empregada. Rua calçada com lajotas.
CONSTRUTORA E IMOBILIÁRIA BERCATON LTDA
Rua Coronel Pedro Demoro 1825 – Estreito
Fones 44-2966 e 44-0368 – CRCI 41 - CREA 4918

MORRO DA LAGOA

VENDE–SE TERRENO COM 3.000 m2 NO ALTO DO MORRO, COM BELÍSSIMA VISTA PARA A LAGOA DA CONCEIÇÃO. PREÇO: Cr$ 180.000,00 – TRATAR FONE 22-6591

AUXILIAR ADMINISTRATIVO CR$ 2.500,00

(mais possibilidade de comissão)
Entrevista com o Sr. Lucas, à rua José Cândido da Silva, 721, Estreito, no horário comercial.

FILTROMAQ

INPECA

Distribuidora dos Filtros

Preços especiais para revendedores.
Mantemos estoque para pronta entrega.
Filtros da linha automotiva e filtros para máquinas rodoviárias, agrícolas, etc.
Av. Ivo Silveira, 3289 – Capoeiras - Florianópolis.

DRA. MOEMA DESJARDINS

Ginecologista e Obstetra

Consultas das 15 às 19 horas, no Edifício CEISA, rua Jerônimo Coelho, 14, esquina Felipe Schmidt, 8o. andar, conjuntos 801 e 802 – Fone 22-0471. (Residência – fones 22-2018 e 22-5481) – Florianópolis.

TELEFONES VENDEM-SE

Vendem-se vários telefones comerciais – Centro e Estreito. Tratar fones 44-0869 ou 44-2825 – horário comercial.

BICICLETA CALOI VENDO

Aro 28 – nova. Tratar: rua Felipe Schmidt, 51 - loja 3.

DEPARTAMENTO CENTRAL DE COMPRAS TOMADA DE PREÇOS No. 76/532.

AVISO

O DEPARTAMENTO CENTRAL DE COMPRAS torna público, para conhecimento dos interessados que receberá propostas de firmas habilitadas preliminarmente, nos termos da Lei no. 5.089 de 30.04.75, até as 15 horas do dia 15 de julho de 1976 para o fornecimento de ROUPA DE CAMA.MESA E BANHO".
O Edital encontra-se afixado na sede do Departamento Central de Compras, à Avenida Mauro Ramos no. 212, em Florianópolis, Estado de Santa Catarina, onde serão prestados os esclarecimentos necessários e fornecidas cópias de Edital
Florianópolis (SC), em 24 de junho de 1976.
CARLOS GOES BESSA
Diretor Geral

DEPARTAMENTO CENTRAL DE COMPRAS TOMADA DE PREÇOS No. 76–543

AVISO

O DEPARTAMENTO CENTRAL DE COMPRAS torna público, para conhecimento dos interessados que receberá propostas de firmas habilitadas preliminarmente, nos termos da Lei no. 5.089 de 30.04.75, até as 15 horas do dia 19 de julho de 1976 para o fornecimento de "TECIDOS EM GERAL".
O Edital encontra-se afixado na sede do Departamento Central de Compras, à Avenida Mauro Ramos no. 212, em Florianópolis, Estado de Santa Catarina, onde serão prestados os esclarecimentos necessários e fornecidas cópias de Edital.
Florianópolis (SC), em 24 de junho de 1976.
CARLOS GOES BESSA
Diretor Geral

DEPARTAMENTO CENTRAL DE COMPRAS TOMADA DE PREÇOS No. 76–544.

AVISO

O DEPARTAMENTO CENTRAL DE COMPRAS torna público, para conhecimento dos interessados que receberá propostas de firmas habilitadas preliminarmente, nos termos da Lei no. 5.089 de 30.04.75, até as 15 horas do dia 19 de Julho de 1976 para o fornecimento de "CALÇADOS".
O Edital encontra-se afixado na sede do Departamento Central de Compras, à Avenida Mauro Ramos no. 212, em Florianópolis, Estado de Santa Catarina, onde serão prestados os esclarecimentos necessários e fornecidas cópias de Edital.
Florianópolis(SC), em 24 de junho de 1976.
CARLOS GOES BESSA
Diretor Geral

DEPARTAMENTO CENTRAL DE COMPRAS TOMADA DE PREÇOS No. 76–545

AVISO

O DEPARTAMENTO CENTRAL DE COMPRAS torna público, para conhecimento dos interessados que receberá propostas de firmas habilitadas preliminarmente, nos termos da Lei no. 5.089 de 30.04.75, até as 15 horas do dia 12 de Julho de 1976 para o fornecimento de "CONFECÇÕES".
O Edital encontra-se afixado na sede do Departamento Central de Compras, à Avenida Mauro Ramos no. 212, em Florianópolis, Estado de Santa Catarina, onde serão prestados os esclarecimentos necessários e fornecidas cópias de Edital.
Florianópolis (SC), em 24 de junho de 1976.
CARLOS GOES BESSA
Diretor Geral

DEPARTAMENTO CENTRAL DE COMPRAS TOMADA DE PREÇOS No. 76–546.

AVISO

O DEPARTAMENTO CENTRAL DE COMPRAS torna público, para conhecimento dos interessados que receberá propostas de firmas habilitadas preliminarmente, nos termos da Lei no. 5.089 de 30.04.75, até as 15 horas do dia 16 de julho de 1976 para o fornecimento de "MÓVEIS DE AÇO EM GERAL".
O Edital encontra-se afixado na sede do Departamento Central de Compras, à Avenida Mauro Ramos no. 212, em Florianópolis, Estado de Santa Catarina, onde serão prestados os esclarecimentos necessários e fornecidas cópias de Edital.
Florianópolis (SC), em 24 de junho de 1976.
CARLOS GOES BESSA
Diretor Geral

DEPARTAMENTO CENTRAL DE COMPRAS TOMADA DE PREÇOS No. 76–547.

AVISO

O DEPARTAMENTO CENTRAL DE COMPRAS torna público, para conhecimento dos interessados que receberá propostas de firmas habilitadas preliminarmente, nos termos da Lei no. 5.089 de 30.04.75, até as 15 horas do dia 9 de julho de 1976 para o fornecimento de "ELETRODOMÉSTICOS".
O Edital encontra-se afixado na sede do Departamento Central de Compras, à avenida Mauro Ramos no. 212, em Florianópolis, Estado de Santa Catarina, onde serão prestados os esclarecimentos necessários e fornecidas cópias de Edital.
Florianópolis (SC), em 24 de junho de 1976.
CARLOS GOES BESSA
Diretor Geral

DEPARTAMENTO CENTRAL DE COMPRAS TOMADA DE PREÇOS No. 76–548.

AVISO

O DEPARTAMENTO CENTRAL DE COMPRAS torna público, para conhecimento dos interessados que receberá propostas de firmas habilitadas preliminarmente, nos termos da Lei no. 5.089 de 30.04.75 até as 15 horas do dia 16 de julho de 1976 para o fornecimento de "MÓVEIS DE MADEIRA".
O Edital encontra-se afixado na sede do Departamento Central de Compras, à Avenida Mauro Ramos no. 212, em Florianópolis, Estado de Santa Catarina, onde serão prestados os esclarecimentos necessários e fornecidas cópias de Edital.
Florianópolis(SC), em 24 de junho de 1976.
CARLOS GOES BESSA
Diretor Geral

DEPARTAMENTO CENTRAL DE COMPRAS TOMADA DE PREÇOS No. 76–549

AVISO

O DEPARTAMENTO CENTRAL DE COMPRAS torna público, para conhecimento dos interessados que receberá propostas de firmas habilitadas preliminarmente, nos termos da Lei no. 5.089 de 30.40.75, até as 15 horas do dia 20 de julho de 1976 para o fornecimento de "APARELHOS AUDIO-VISUAIS".
O Edital encontra-se afixado na sede do Departamento Central de Compras, à Avenida Mauro Ramos no. 212, em Florianópolis, Estado de Santa Catarina, onde serão prestados os esclarecimentos necessários e fornecidas cópias de Edital.
Florianópolis(SC), em 24 de junho de 1976.
CARLOS GOES BESSA
Diretor Geral

Acervo: Biblioteca Pública SC - Hemeroteca Digital Catarinense

Técnicos estudam velhice

O II Ciclo de Palestras sobre o Idoso, destinado a quem estiver interessado em prestar serviço voluntário a entidades que atendam idosos em regime de internato ou em programa de ação social, será realizado no período de 6 a 9 de julho, na Agencia Central do Inps, à rua Esteves Junior, 84, 6o. andar. A promoção é do Centro de Serviço Social do Inps, que espera atingir 30 entidades e a participação de mais de 60 pessoas. A inscrição encontra-se aberta, e os interessados poderão fazê-la na Agência Central do Inps.

A programação do encontro é a seguinte: dia 6, abertura às 14 horas com a palestra denominada "Aspectos Bio-Psico-Sociais do Idoso", ministrada pela irmã Cristina Lúcia, que possui Curso de Geriatria em Aachen, Alemanha Ocidental; as 17h30min, "Interpretação do Programa de Assistência aos Idosos do Centro de Serviço Social do Inps", pela equipe Técnica responsável pelo programa.

dia 7, às 14 horas, os "Programas de Atendimento ao Idoso na Comunidade", pelos representantes das seguintes entidades: Seove, Lar dos Velhinhos de Zulma, Asilo de Mendicidade Irmão Joaquim, Paróquia de Biguaçú, e Hospital Colônia Santana. Dia 8 também será apresentado "Programas de Atendimento ao Idoso na Comunidade", pelos representantes da Ação Social Bom Jesus, Serte, Pia União de Santo Antonio, e Casa da Divina Providência. Dia 9, a Assistente Social Maril de Rodrigues, professora da Faculdade de Serviço Social de Santa Catarina, falará sobre a "Participação do Voluntário nos Programas de Atendimento ao Idoso". E no mesmo dia às 17 horas, a Assistente Social Maria Tereza Barreto, Técnica do Centro de Serviço Social do Inps, ministrará a palestra, "Reflexões sobre o I Simpósio Regional "O Idoso na Sociedade Brasileira".

A coordenadora do ciclo, estagiária concluinte de Serviço Social, Elizabéty Callado Oliveira, diz que o sentido do encontro é atrair os voluntários interessados em trabalhar com as entidades que tenham idosos em regime de internato, ou que desenvolvam programas, fazendo com que os mesmo se enganjem nestes propósitos.

Boa informação

O INPS instalou em sua agência de Florianópolis, um novo serviço de informação aos seus usuários que tem por fim a obtenção de "um melhor diálogo entre este órgão e a sua clientela". São dois estandes de informações operados por cinco agentes administrativos atendendo das 7 às 22 horas, sendo que numa segunda etapa deverá funcionar uma Central de Informações que prestará esclarecimentos por telefone e responderá cartas atendendo a todos os beneficiários.

INFORMAÇÕES AO PÚBLICO

O serviço de informação funciona das 7 às 22 horas, diariamente, através de dois estandes atendidos por 5 agentes administrativos aprovados em concurso realizado pelo Dasp - Departamento de Administração de Serviços Públicos. Eles utilizam quatro manuais, preparados pelo Sistema de Comunicação Social do Instituto, contendo informações sobre as áreas de Seguros Sociais, Bem-Estar, Biomédica e Arrecadação e Fiscalização.

Os estandes estão instalados, um na entrada da agência à rua Esteves Júnior e outro no subsolo, no serviço de assistência médica. Lá as recepcionistas informam ao público sobre tudo o que se refere ao Instituto Nacional de Previdência Social, desde a forma como deve ser encaminhado um pedido de parcelamento de uma dívida, um pedido de assistência médica, aposentadoria, requerimento de uma pensão, documentação para requerer auxílio natalidade ou auxílio doença, encaminhamento ao Serviço Social até visto nos exames complementares para o encaminhamento aos laboratórios ou hospitais convenentes, entre outros.

O sistema que tem o nome de "projeto de atendimento ao público" é experiência que já está em funcionamento em Florianópolis, São Paulo, Curitiba, Porto Alegre, Belo Horizonte, Distrito Federal, Salvador, Recife, Belém e Rio de Janeiro. Posteriormente deverá ser estendida a todo o país.

CENTRAL

Numa segunda etapa, entrará em funcionamento em Florianópolis, a Central de Informações que funcionará durante as 24 horas do dia, inclusive sábados, domingos e feriados. Além das informações prestadas por telefone poderá responder a pedidos de esclarecimentos através de cartas aos beneficiários, empresas, entidades sindicais e entidades contratantes ou convenentes.

Para o funcionamento dessa segunda etapa, o Serviço de Relações Públicas da Superintendência Regional em Santa Catarina, já tem local reservado, e está providenciando junto à Subsecretaria de Pessoal recrutamento de pessoal concursado pelo Dasp e a instalação de uma Central Telefônica com número ideal de aparelhos para um pronto atendimento a qualquer pedido de informação.

Esse novo sistema de atendimento ao público tão logo seja instalado, será amplamente divulgados, especialmente os números dos telefones que serão bloqueados para a emissão de telefonemas servindo apenas para receberem ligações.

Estas árvores jamais poderão ser derrubadas

Elas constituem patrimônio da cidade e estão protegidas através de decreto municipal

Rua Trompowski, 76

Esquina da Trompowski com Largo Benjamin Constant

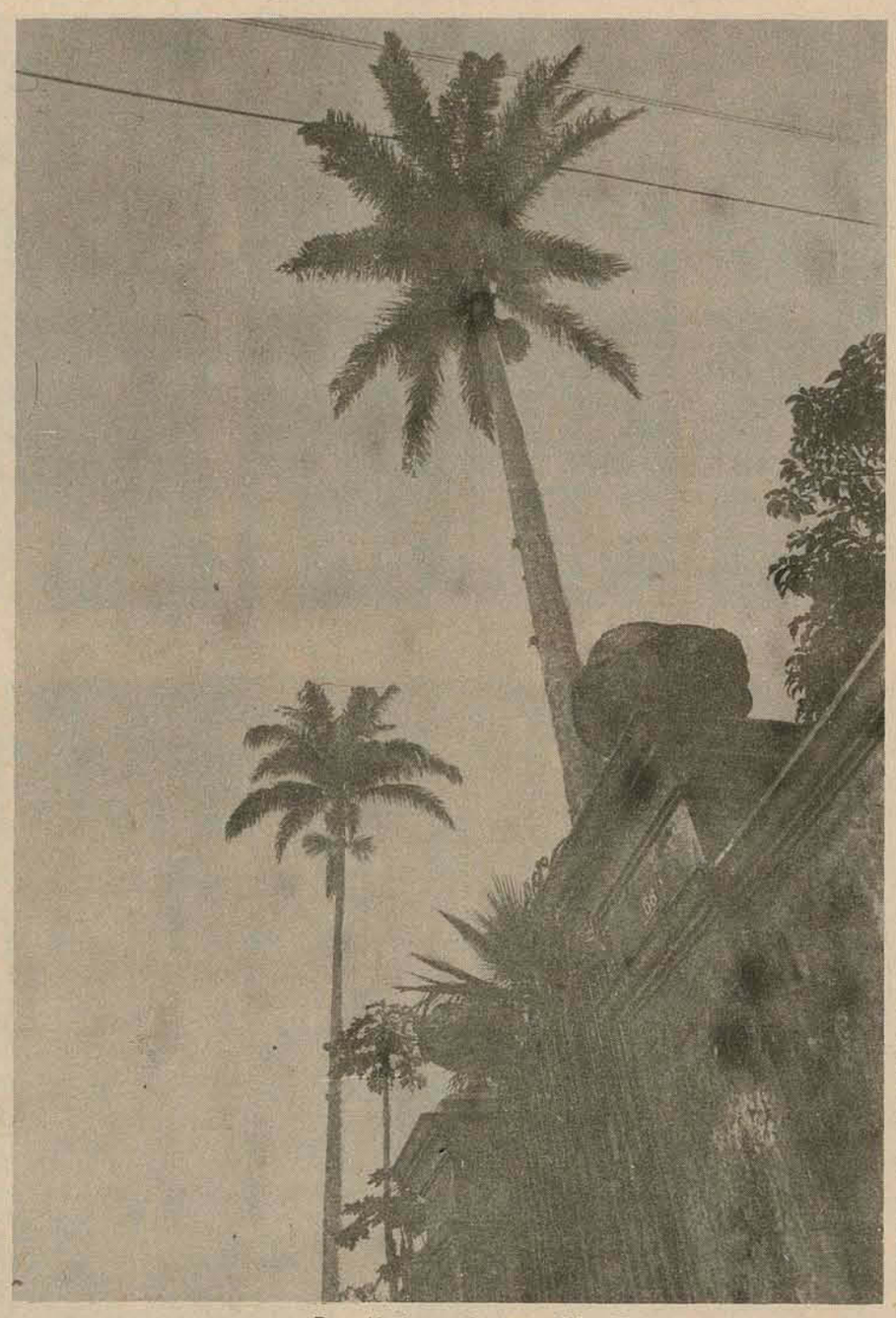

Rua Almirante Lamego, 56 e 57

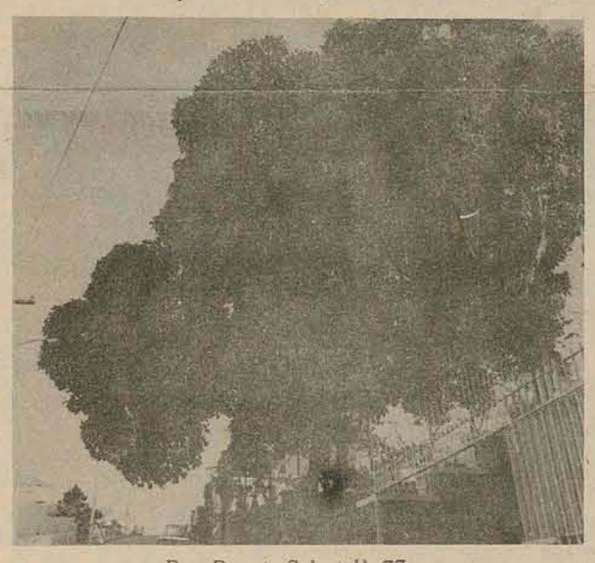

Rua Duarte Schutell, 77

Esquina da Trompowski com Largo Benjamin Constant

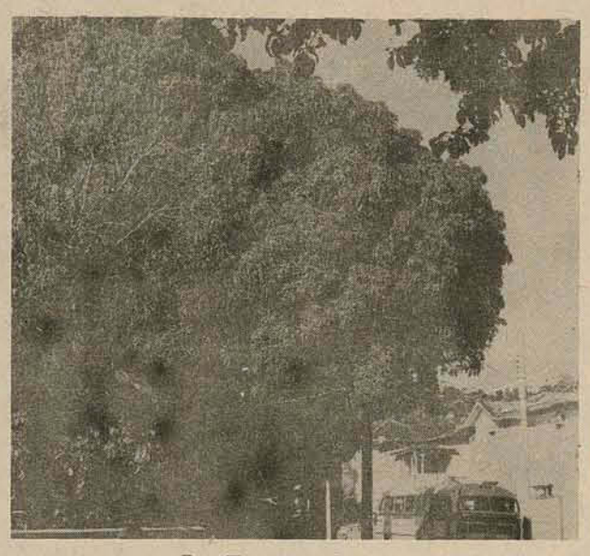

Rua Trompowski, 14

Em frente a igreja Santo Antonio, na rua Padre Roma.

Na sede do Corpo de Bombeiros, Estreito

Desde o dia 25 deste mês, 10 árvores foram tombadas através de decreto assinado pelo Prefeito Esperidião Amin, num gesto idêntico ao adotado pelas principais capitais do Brasil, na tentativa de preservar as áreas verdes da cidade. Estas árvores estão localizadas em residências e a medida da Prefeitura teve total acolhida dos proprietários. Elas foram escolhidas pela sua raridade, antiguidade e beleza. Mas, muitas outras ainda podem ser classificadas de propriedade da cidade e outro decreto poderá ser baixado.

Estas dez árvores não poderão mais ser cortadas e a poda só poderá ser feita com a permissão da Prefeitura e, deverão receber todo o cuidado dos proprietários. Dois flamboyants situados na Avenida Trompowski, nos números 74 e 76, são algumas delas. O primeiro está na residência de Felipe Boabaid. Ele tem 15 anos foi plantado por seu irmão José Paulo Boabaid e é muda do flamboyant do número 76. Felipe lhe dedica todo o cuidado e todos os verões ele florece. O outro, que deve ter uns oito metros com tronco curto, foi plantado em 1946 por Neli Ferreira Lima e seu marido. Muito castigado com os fios de luz e telefone, a árvore, que é uma "sensível, toda vez que é cortado deixa de florir". Neli conta que já foi um guarda-sol florido e há seis anos atrás foi cartão de Natal, enviado a todos os seus amigos, "inclusive da Europa". Sua proprietária conhece todas a sua sensibilidade através de informações com técnico no assunto e lhe dedica especial atenção.

Na Almirante Lamego, números 56 e 60, existem duas palmeiras na propriedade de Ernesto Wall, plantadas por seu avô e toda a família, há mais de 80 anos para comemorar o Dia da Árvore. Elas possuem uns 40 metros de imponência. Três Grevileas originárias da Austrália estão situadas em frente à Igreja Santo Antônio. Apresentando uns 14 metros, elas não estão bem cuidadas, sendo que uma delas está com um aspecto de total abandono, o que é lamentável para uma árvore rara na região. Uma jaqueira de 14 metros, localizada na rua Duarte Schuttell número 77, quase foi derrubada por sua proprietária, Maria Perrone Mundi, mas por insistência de sua filha, nunca a cortou, mas ela reconhece a sua beleza de mais de 100 anos.

Conta que quando lá veio morar a árvore já estava plantada e que um seu conhecido, com 75 anos de idade, diz que quando pequeno costumava roubar jaca daquele pé.

Henrique da Silva Fontes, recebeu de presente uma manga do Desembargador José Boiteux e o seu caroço plantou no jardim de sua casa na venida Trompowski número 14, em 1919. Hoje ela é uma bela árvore de aproximadamente uns 15 metros. Outra mangueira está no Corpo de Bombeiros do Estreito. Ela nunca foi cortada ou podada desde que há nove anos a corporação foi instalada no local. Ela, que deve ter 10 metros e 50 anos, já deu muita manga mas hoje está um pouco descuidada.

Uma figueira existente na Avenida Trompowski, esquina com o Largo Benjamin Constant, teve sua área vendida. Mas seu antigo proprietário, Nilton Cherem a vendeu com a condição de que esta árvore não fosse derrubada. Hoje, ela será o centro de atração de um prédio que surgirá. Ela ficará com 1.400 metros para que suas raízes não sejam atingidas e para a construção do prédio ficar a 600 metros. Com mais de 100 anos, ela possui 25 metros de altura, com galhos de 20 à 25 metros de comprimento e dois metros e 50 centímetros de topo. Enquanto se desenrolam as obras, ela está sendo protegida por uma cerca.

Hoje, no TAC: "Capella Accademica Graz".

Às 21 horas, com obras da Renascença e contemporâneas recomendadas pela crítica.

Apresenta-se hoje, às 21 horas, no Teatro Álvaro de Carvalho, a "Capella Accadêmica Graz", da Austria. Fundada em 1960 pelo professor Walter Klasinc, o conjunto da Academia de Música de Graz é integrada por 6 violinos, 2 violas, 2 violoncelos, um contrabaixo e uma guitarra que atua como solista e contínuo. Os músicos da "Cappella" são em parte professores e estudantes; os instrumentistas de violino e viola são todos oriundos das classes do seu diretor e solista Walter Klasinc. A "Cappella Accadêmica Graz" já se apresentou em diversas cidades da Austria e excursionou a diversos outros países, entre os quais, a Iugoslávia, Alemanha, Finlândia, Suécia, Polônia, Turquia, Iran, Kuwait e Egito, tendo ainda realizado algumas gravações. O repertório do grupo inclui obras da Renascença à música contemporânea. A Escola Superior de Música da Universidade de Graz é uma das mais antigas da Europa. Foi fundada em 1815 como Conservatório e transformada na terceira Escola Superior de Música da Austria, em 1963. Desde 1971, possui status de Universidade, oferecendo possibilidades de ensino em todas as matérias de música até o aperfeiçoamento artístico. Esta é a primeira tournée da "Cappella Accadêmica Graz" à países da América Latina.

Diretor e solista de violino, Walter Klasinc; solistas, Marga Bauml, guitarra e Florian Kitt, violoncelo; integrantes: Brigitte Korcak, Elizabeth Opriessnig, Ernest Friessnegg, Helga ortner, Hemma Muschik, Herlinde Schartz, Silvia Germek, Ursula Lichtenegger e Wolfgang Loeschberger. Marga Bauml, bem como seu marido, Walter Klasinc, são professores da Academia Musical de Graz. Estudou com seu pai e no Conservatório de Colônia (Alemanha). Tem tocado como solista de guitarra e música de câmara desde a mais tenra infância. É membro permanente da "Cappella Accadêmica Graz", tanto como solista, como também parte do emsemble. Uma grande parte de sua atividade de concertista ela dedica ao "Duo de Câmara Austríaco" (guitarra e violino), com Walter Klasinc. Florian Kitt, iniciou seus estudos com o professor T. Litschauser, na Academia de Música de Viena. Leciona na Academia de Música de Graz e já atuou em todos os países da Europa, Oriente e Estados Unidos. Além de um repertório extenso, de obras tradicionais, sua especial afinidade por música contemporânea tem inspirado diversos jovens compositores a dedicar-lhe obras. Toca num instrumento do século XVII Gotriller (Veneza).

PROGRAMA

A "Cappella Accadêmica Graz" apresentará, no Teatro Álvaro de Carvalho, temas de Antônio Vivaldi (Concerto in A-major), de Paul Hindemith (Five pieces for string orchestra), de Mauro Giuliani (Concerto in A-Major - op. 30), de Luigi Boccherini (Concerto in B flat-major for violoncelo and string orchestra), e de Antonin Dvorak (Serenade in E-major op. 22), na regência de Walter Klasinc.

Pacheco: a arte em madeira.

No Ciesa Show Room do Edifício Apolo (esquina das ruas Tenente Silveira e Deodoro), com início às 21 horas, o entalhador pernambucano Maurício Pacheco vai discorrer hoje sobre a arte na madeira, dentro e fora de Santa Catarina. A palestra, numa promoção da Ceisa, abordará aspectos dessa modalidade artística, analisando o barroquismo como sua introdução e considerando as manifestações populares que adviram, principalmente de raízes indígenas, negras e açorianoas. Para ilustrar a palestra, o ministrante projetará slides sobre a preparação de seu trabalho e algumas talhas propriamente ditas.

Maurício Pacheco iniciou-se no entalhe ainda em Recife, tendo depois – há cerca de 10 anos –, emigrado para o sul, onde produziu no Rio de Janeiro, São Paulo, Porto Alegre e agora em Florianópolis. Considerado, pela Revista Visão, o "gênio da madeira", tem entalhes nas mais conceituadas coleções do país, inclusive na de Burle Marx. Suas talhas, quadros, mini-quadros, arcas, portas e grandes painéis estão aplicadas em museus, galerias, entidades e hotéis. Entre estes, nos acervos do Plaza São Rafael, em Porto Alegre, do Plaza Itapema e do Florianópolis Palace, de Santa Catarina.

Acervo: Biblioteca Pública SC - Hemeroteca Digital Catarinense

A cruz da pedra da vigia: o ritual dos pescadores.

A cruz simboliza esperança de melhores dias no mar, com mais peixes. Seu erguimento comemorou o dia de São Pedro

Fotos de Orestes Araújo

Uma cruz a mais na vida dos pescadores, que fizeram questão de ajudar a levantá-la. E ficaram muito orgulhosos quando ela ficou de pé

A Barra da Lagoa comemorou o dia de São Pedro, ontem, levantando uma cruz de concreto com cerca de 300 quilos, no ponto onde os vigias ficam à espreita dos peixes. A cruz naquele lugar era um sonho antigo do seu Armando José de Afonso, que é presidente da Comissão encarregada da construção da nova Igreja da Barra da Lagoa. "Eu sonhava com isso há 14 anos".

O dia de São Pedro marcou o final da pescaria da tainha e sempre foi um "dia santo" muito festejado pelas comunidades de pescadores. Principalmente ali, na Barra da Lagoa (a pouco mais de 20 km de Florianópolis), cujo santo padroeiro é justamente São Pedro, que atualmente está sem igreja, já que a antiga foi demolida "antes que caisse na cabeça da gente" e a nova ainda não começou a ser construída.

Contam os mais antigos que a cruz, "a Santa Cruz", com o apóstolo pescador, são devoções tradicionais dos homens do mar. Para o santo, depois de cada pescaria bem sucedida, são separados alguns quilos de peixe. O dinheiro é oferecido para a construção da igreja nova. "Muitas promessas são feitas pra São Pedro, sempre tem gente prometendo parte do que pescar para que apareça bastante peixe".

A cruz foi feita no local onde está sendo preparada a fundação da nova igreja e levada para o morro, do outro lado do canal, na segunda-feira, "pra aproveitar a maré baixa". Ontem, de manhã, depois de mudarem as canoas de lugar, para deixar a praia livre (a Prefeitura iniciou a construção das barraquinhas para a Festa da Tainha), foram todos ajudar a levantar a cruz. Ela teve que ser erguida até as pedras e depois colocadas de pé.

Antes de ir para a vigia, os pescadores já comentavam a relação da cruz com suas vidas. Alguns caçoavam: "Eu não vou lá fazer força, já chega a cruz que eu carrego a vida inteira". E no sol, na frente do bar, alguns jogavam dominó. Um se queixava: "Lutei muito por esta festa de São Pedro, atrás de dinheiro, agora só quero assistir. Antes ninguém queria ajudar, era uma luta danada".

O movimento ontem já era grande, de preparação para a Festa da Tainha, que este ano substitui a Festa de São Pedro, temporariamente suspensa por falta de igreja. E todos estavam em terra porque estava terminando a pesca da tainha.

Mais de 30 pessoas foram ajudar a levantar a cruz. Pelo menos 30 estavamsegurando-a quando foi erguida do chão. Depois, na subida para as pedaras, uma manobra difícil, lenta, apenas os mais fortes ajudaram. A cruz, de concreto, pintada de branco, pesando 300 quilos. Quando começou a tomar o lugar preparado para ela, mesmo os que estavam em baixo, segurando as cordas ou "torcendo", sentiram-se alegres e orgulhosos. Foi um trabalho feito por eles, do qual todos participaram.

Na pedra, um orifício reforçado com concreto aguardava a cruz. Quando ela foi colocada ali e ficou de pé pela primeira vez, ainda um pouco fora de prumo, eles começaram a estourar foguetes. Estavam contentes brincavam, riam, pediam para que o fotógrafo "tirasse um retrato" de todos junto à cruz.

Ali naquela pedra fica o homem que avista primeiro as tainhas e grita para os pescadores na praia, avisando, dizendo para sairem atrás. Eles contam que é comum o vigia ao mesmo tempo em que grita avisando, gritar também alguns "nomes feios", de brincadeira, porque geralmente os pescadores demoram a colocar as canoas na água. "Agora com a cruz ali eles não vão poder mais xingar". Na véspera do dia de São Pedro, bem cedo, os vigias começaram a gritar. Mas era frio, todos ainda dormiam e até levantarem, se vestir a sair pro mar, as tainhas dispersaram e eles só conseguiram matar umas 300.

Depois de colocar a cruz de pé, puseram uma caixa para firmar bem e selaram com concreto. As cordas ficaram, para mantê-la de pé, em prumo, até o cimento secar.

Ontem os pescadores do retiro da Lagoa voltaram da praia de mar grosso onde estiveram pescando no tempo da tainha. Agora vão ficar dentro da Lagoa. Tanto na Barra como em outros locais a média que cada um ganhou com a tainha esteve entre Cr$ 1.500,00 e Cr$ 2.000,00. Foram três meses que só se repetirão no próximo ano. Até lá, dificilmente algum deles conseguirá ganhar tanto dinheiro novamente. Isto torna esta quantia pequena, porque há a família para sustentar, há um ano de peixe escasso e pescarias incertas para atravessar. "É preciso poupar esse dinheirinho pra gente não passar fome".

Ontem foi praticamente feriado na Barra da Lagoa. Havia muita coisa para comemorar, além do movimento de caminhões, máquinas e operários que preparavam a Festa da Tainha. Os mais velhos lamentavam não ter ainda Igreja. "Mas todo o dinheiro dessa festa vai ser para a construção". E alguns deles comentavam que "o bonito mesmo era se tivesse uma missa ali perto da cruz, aí sim ia ficar uma coisa bonita, o senhor não acha? Todo mundo ao redor da cruz, ali em baixo..."

Manoel Augusto Vitorino, morador antigo da Barra, festeiro entusiasmado de São Pedro achava muito bonitas as festas de antigamente, com procissão, andor e tudo. "Era uma festa mais pro pessoal daqui".

Quem olha agora do povoado da Barra em direção ao mar vê uma nova paisagem: a cruz sobre a pedra da vigia. Para a pergunta "será que a cruz vai ajudar nas pescarias?" eles nunca têm uma resposta negativa ou afirmativa. Sempre uma resposta como "pois decerto, né, quem sabe?" ou "vamo vê". Mas o número de promessas a São Pedro e os apelos à Santa Cruz são sempre grandes. Do tamanho da esperança que eles têm. "A gente não reza antes de sair pro mar, mas vai tudo na fé e quem tem fé não se desespera. Depois, se a gente é bem sucedido nunca se esquece de dar um pouco pro santo".

Festa da Tainha

As tainhas para a Festa da Tainha já estavam no sol ontem, "mas estão sendo renovadas e a quantidade ainda aumentando". As canoas que encerraram ontem a pesca foram afastadas do meio da praia para dar lugar a um barracão, com o formato de um circo, ao tablado das retretas e às barraquinhas da Festa que inicia sábado próximo e irá até domingo da outra semana.

Nesta Festa serão apresentadas diversas atrações com destaque especial para os pratos feitos com peixe, os bailes, as barraquinhas e as quadrilhas e shows folclóricos. Hoje o Diretur deve aprontar a programação da Festa, com data e horários confirmados.

O barracão que a Prefeitura está construindo será onde os bailes serão realizados e ontem já havia sido apelidado de "Tainhão". Estão sendo estudadas projeções de filmes todas as noites da próxima semana, no Tainhão, para a população da Barra. Neste domingo deverá ser escolhida, na domingueira, a Namorada do Mar, que será coroada pela Miss Florianópolis (Estreito). No sábado a Festa inicia com um show para a juventude, "uma espécie de festival de rock".

"Agora o vigia não fica mais sozinho aqui na pedra".

Seu Armando: "Eu sonhava com isso há 14 anos".

Acervo: Biblioteca Pública SC - Hemeroteca Digital Catarinense