O TEMPO – Pressão Atmosférica Média: 1013.5 milibares. Temperatura média do dia: 19.3 gaus com máxima insolação de 27.9 graus e mínimo à noite de 07.0 graus (No Planalto média mínima de 03.6 graus) Estado médio do Céu: Cúmulus, Stratus, Nevoeiro noturno. De claro a meio encoberto. Estado médio do Tempo: No Planalto: Tempo bom. No litoral: Tempo bom. Previsão A. Seixas Netto.

O ESTADO

Florianópolis – Terça-feira 29 de junho de 1976 – Ano. 62 – No. 18.420 – Edição de hoje 16 páginas – Cr$ 2,00

CURSO DE HISTÓRIA – O Curso de Especialização em História e o Departamento de Extensão Cultural da UFSC estarão realizando, de 1o. a 15 de julho, no auditório do Centro de Estudos Básicos, nos períodos da manhã e tarde, o curso de "História Americana, ministrado pelo prof. Amado Luiz Cervo, da Universidade de Passo Fundo e doutor em História pela Universidade de Strasbourg, França. As inscrições poderão ser efetuadas na Caixa Econômica Estadual, agência do Campus Universitário, na Trindade.

Geada forte em S. Catarina

A baixa temperatura registrada em Santa Catarina desde domingo provocou ontem geadas em diversos municípios do Planalto, onde os termômetros oscilaram entre um e três graus abaixo de zero. A lavoura, no entanto, está a salvo, uma vez que o milho plantado na região já está seco, enquanto que a fruticultura não sofre os efeitos das quedas de temperatura. Os maiores problemas residem na pecuária, com a queima das pastagens naturais. As previsões indicam que o frio persistirá por vários dias em todo o Estado **(Página 10)**

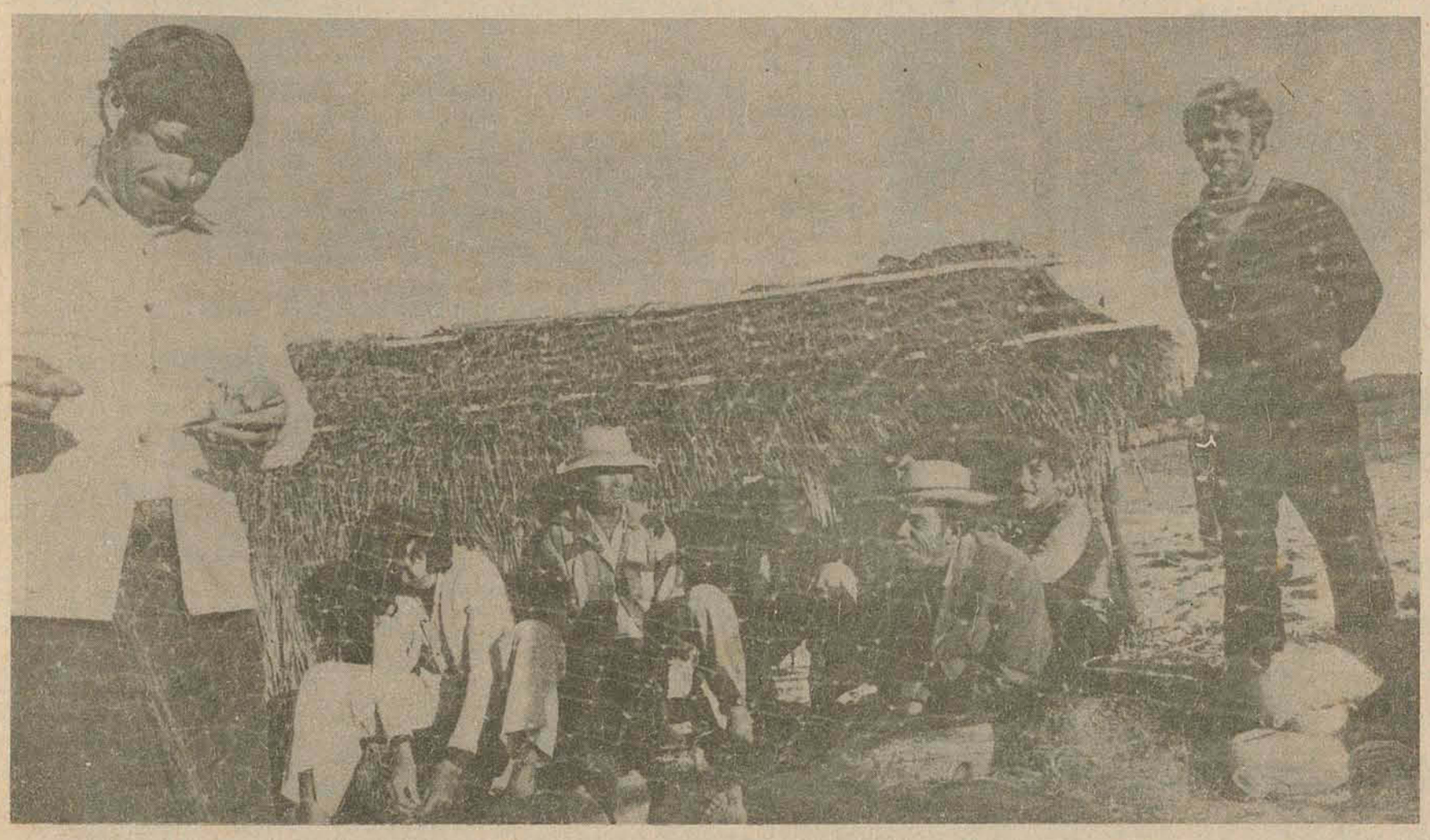

Desesperança atinge pescador que procura agora o caminho das cidades

Na Ponta das Canas os pescadores estão muito desesperançados. Os jovens assim que podem saem em busca de algo melhor, "alguma coisa que dê dinheiro". Ficam só os velhos pescadores e as crianças. Uns porque não tem mais para onde ir, nem ânimo. Outros porque não podem, mas sonham em sair. Uma coisa parece certa para eles: o peixe está desaparecendo e os pescadores estão no fim. Página 16.

Governo impõe rigor no uso de carros oficiais do Estado

Página 3.

FCF diz que o regulamento do campeonato não será alterado

Página 4.

Sunab traz fiscais do Rio e multas começam a ser aplicadas

Página 16.

Geisel pede à Arena candidatos com vocação de liderança

Página 5.

A Coloninha reúne uma boa parcela da população. O bairro precisa maior atenção e seus moradores reclamam melhor saneamento.

Moradores da Coloninha reclamam atenção

A falta de saneamento básico é quase que completa no bairro da Coloninha, estando seus moradores expostos aos mais variados tipos de doenças. A água falta comumente e as ruas ficam praticamente intransitáveis nos dias de chuva. A comunidade do local reclama maior atenção por parte do poder público (Pag. 15)

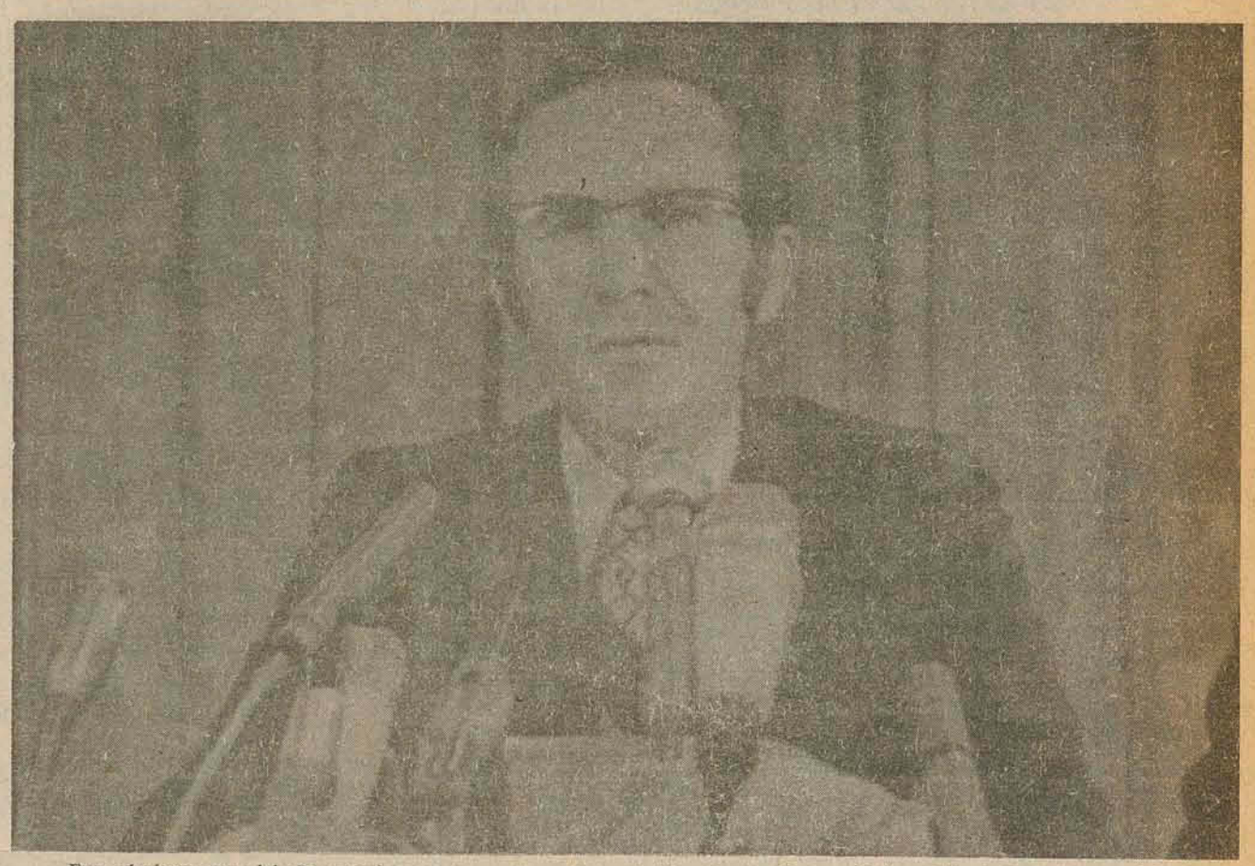

Eanes declarou que a lei não voltará a ser letra morta em Portugal, frisando que não permitirá a existência de poderes paralelos.

Eanes promete estabilidade política

O presidente eleito de Portugal, general Antônio Eanes, disse ontem que sua vitória com 61% dos votos o qualifica para restaurar a lei e a estabilidade política do País, sendo este o seu primeiro objetivo. Eanes, que deve assumir no próximo dia 5, ratificou a promessa de designar Mário Soares primeiro-ministro (P.2)

Denunciada na Assembléia pesca predatória em lagoas do Sul

Página 3.

Professor culpa os meios de comunicação pelo excesso de gíria

Página 15.

Sequestradores do avião francês mantêm os reféns em seu poder

Página 11.

Portela vê pleito deste ano como o mais importante desde 1950

Página 5.

Acervo: Biblioteca Pública SC - Hemeroteca Digital Catarinense

Mais quatro mil soldados sírios estão no Líbano

Beirute — A Síria enviou ontem mais quatro mil soldados e uma nova coluna de tanques para o Líbano, segundo os guerilheiros palestinos. Uma brigada de 3.500 homens da infantaria apoiada por uma coluna de tanques, penetrou no país através da fronteira nordeste durante a noite e sitiou a população muçulmana de Hermal, 104 quilômetros a nordeste da capital, onde continuam os combates. Outro batalhão de 500 homens atacou o povoado de Arsal, ao sul de Hermal, que estava em poder dos muçulmanos esquerdistas. Isto eleva para 16.500 o número de soldados sírios no Líbano.

Na capital, soldados esquerdistas do Exército Árabe-Libanês, formado por desertores, atacaram o porto com canhões de 155 milímetros e incendiaram vários armazéns de madeira. O Exército também bombardeou Junieh antetontem à noite, esclarecendo que "isto foi só o começo. Continuaremos atacando Junieh sem piedade, até que os líderes políticos direitistas venham para a mesa de conferências". Foi o primeiro ataque em grande escala contra essa cidade, onde o presidente cristão Suleiman Franjieh estabeleceu sua sede provisória depois que foi forçado a abandonar o palácio, em março.

O ataque foi uma represália pelo ataque direitista contra o aeroporto, que provocou um novo fechamento, frustrando os planos de levar por via aérea novos efetivos para a força árabe de paz. No Cairo, o secretário-geral da Liga Árabe, Mahmoud Riad, pediu ao presidente Franjieh e à sua milícia para cooperarem com as forças de paz, a fim de "restaurar a trégua". Dois batalhões, acrescentou, permanecem em Damasco à espera de serem transportados hoje por via aérea para Beirute, onde ajudarão a reabrir, pela terceira vez, o aeroporto.

Governo Banzer ameaça fechar universidades

La Paz — O Conselho Nacional de Educação Superior da Bolívia ameaçou fechar as universidades se os estudantes não comparecerem às aulas até amanhã. Os estudantes de seis das nove universidades do país estão em greve desde 15 de junho, em solidariedade aos trabalhadores mineiros e exigindo que as tropas militares se retirem das minas ocupadas. Em seus mais recentes documentos, os universitários acrescentaram a seus protestos as detenções de representantes estudantis. A conferência de reitores bolivianos disse que a greve estudantil "é eminentemente política, sem nenhuma proposta universitária", e responsabilizou pelo movimento "os agitadores extremistas incrustrados na universidade". Por isso lançaram sua severa ameaça e advertiram ainda que se durante a normalização das aulas acontecerem novos conflitos, "se executará de fato a suspensão de atividades acadêmicas e o encerramento do semestre". As atividades universitárias em La Paz e Cochabamba levam um atraso de seis meses, como consequência de conflitos anteriores. Em 71 e 72, as universidades foram fechadas totalmente e em mais de uma oportunidade foram suspensas as atividades também devido a conflitos.

"CENTRO DE GUERRILHAS"

Por outro lado, altas autoridades do ministério do Interior declararam que o governo "tem suficientes antecedentes para provar que Cochabamba (a segunda cidade do país) se converteu num centro de guerrilhas urbanas". O subsecretário do Interior Jorge Gamarra referiu-se aos recentes atentados que deixaram a cidade sem luz afirmando que "são o início da guerrilha urbana", enquanto o prefeito Milivoy Eterovic sustentou que na cidade opera há algum tempo "um comando guerrilheiro". Estes atos vêm corroborar, dizem as autoridades, a denúncia do governo Banzer de que há uma "evidente conspiração" para derrubá-lo.

PORTUGAL

"Lei e ordem", os objetivos de Eanes

Lisboa — O presidente eleito, general Antonio Ramalho Eanes, que deve assumir no próximo dia 3, disse ontem à imprensa que sua vitória com 61 por cento dos votos nas eleições portuguesas de domingo torna-o indiscutivelmente capaz de "restaurar a lei e a estabilidade política da nação. Trata-se de um mandato para a democracia, para um estado de direito na sociedade portuguesa".

O ex-chefe do Estado-Maior do Exército, de 41 anos, salientou que sua nova administração dará "tratamento enérgico a todo o ato político inconstitucional" e às tentativas de golpe, sugerindo a possibilidade de adoção de novas leis para controlar a "agitação trabalhista", sem fornecer maiores detalhes sobre a questão. "Não serão permitidos poderes paralelos em desacordo com a constituição", prosseguiu, e os resultados das eleições evidenciaram que "está é a vontade da grande maioria do povo português".

Segundo o novo presidente, um general conservador e autoritário, o primeiro objetivo de sua administração será a "estabilidade política", depois de dois anos de "desordem" subsequentes à rebelião das Forças Armadas contra a ditadura direitista. Dando ênfase ao tema da "lei e da ordem", que lhe deu a vitória sobre três outros candidatos nas primeiras eleições presidenciais livres em Portugal em 50 anos, Ramalho Eanes disse que "nunca mais a lei será letra morta neste país".

Destacou, ao mesmo tempo, que a porcentagem de 16,5 obtida pelo candidato da extrema-esquerda, major Otelo Saraiva de Carvalho, poderá provocar "agitação e tensão" em Portugal. Otelo, que surpreendeu os pesquisadores da opinião pública ao conquistar o segundo lugar, à frente do primeiro-ministro José Pinheiro de Azevedo (14,3 por cento) e do candidato comunista Octávio Pato (7,7 por cento), prometeu continuar lutando pelo "movimento das massas, dos trabalhadores de Portugal".

O presidente afirmou também que cumprirá a promessa de designar o chefe do Partido Socialista, Mário Soares, para primeiro-ministro. Apesar de apoiado por dois partidos de centro, Eanes manifestou sua adesão à posição de Soares, que aceita somente a inclusão de socialistas e independentes no gabinete. Assim, Portugal contará com um governo minoritário dirigido pelos socialistas, que conquistaram 34 por cento dos votos nas eleições parlamentares há dois meses. Soares defende sua posição afirmando que ela é ratificada por um presidente da maioria, o primeiro chefe do executivo eleito desde a revolução de 25 de abril de 1974.

Pena de morte para estes quatro mercenários

Da esquerda para a direita: o "coronel Callan", Daniel Gearhart, Andrew Mackenzie e John Derek Barker

Luanda — Um tribunal popular revolucionário de Angola condenou à morte ontem, por fuzilamento, o mercenário norte-americano Daniel Gearhart e os britânicos Costas Georgiou ("coronel Callan"), Andrew Mackenzie e John Derek Barker. O argentino naturalizado norte-americano Gustavo Grillo foi condenado a 30 anos de prisão e seu compatriota Gary Acker a 16 anos. Todas as penas de morte terão que ser confirmadas pelo presidente Agostinho Neto. Os 13 estrangeiros capturados nos últimos dias da guerra civil foram declarados culpados da acusação geral de atividades mercenárias. Grillo, Michael Wiseman e John Marchand foram condenados a 30 anos porque "agiram com má fé deliberada".

Os ex-soldados britânicos John Lawlor, Colin Evans e Cecil Fortuin foram sentenciados a 24 anos de prisão. John Nammock, o mais jovem dos acusados (21 anos) foi condenado a 16 anos, junto com Acker e Malcolm McIntyre. Gerhart e Barker pareceram especialmente comovidos ao escutarem a leitura da sentença. Costas Giorgiou, conhecido como Callan, que admitiu ter ordenado o fuzilamento de 14 mercenários britânicos que se negaram a lutar, não deu sinais de ter compreendido o que estava sendo lido, mas sua irmã, sentada atrás dele, irrompeu em soluços.

Reagan: a 25 delegados de Ford

Nova Iorque — Ronald Reagan encurtou para apenas 25 delegados a distância que o separa do presidente Gerald Ford na busca da candidatura presidencial republicana, e alguns membros do comitê nacional do partido estão preocupados com a possibilidade de a disputa prejudicar os republicanos frente ao candidato democrata nas eleições de novembro próximo. Ford começou bem na seleção de delegados do fim de semana, recebendo 17 dos 18 representantes de Minnesota e elevando para 1.001 os comprometidos com sua nomeação, mas Reagan conquistou os 46 delegados de Montana, Idaho e Novo México, dando-lhe um total de 976. No lado democrata, o ex-governador da Geórgia Jimmy Carter elevou seu total para 1.539, o que já ultrapassa o número exigido, que é de 1.505 delegados.

Argélia vota pelo socialismo

Argel — Aproximadamente 83 por cento do eleitorado, proporção sem precedentes, participou anteontem de um plebiscito nacional sobre a nova Carta da Argélia, documento de 220 páginas sobre a política e aspirações que declara o islamismo como religião oficial e diz que a escolha irreversível do povo é o "socialismo revolucionário". Os jornais disseram que "uma esmagadora maioria" aprovou o projeto. A carta, que se supõe ser uma consolidação do regime instituído há 11 anos pelo presidente Houari Boumedienne, será a base de uma Constituição que deverá ser aprovada em outro plebiscito, no final do ano.

Dom Helder adverte contra o perigo dos totalitarismos

Bogotá — Em entrevista ao jornal colombiano El Tiempo, o bispo brasileiro de Olinda e Recife, Dom Helder Câmara, declarou que "a preocupação pela segurança nacional e o medo do comunismo criam o perigo de um certo neo-nazismo no continente". Advertiu, no entanto, que frente à ameaça comunista na América Latina "todos devemos nos defender".

Na sua opinião, "não se pode ser ingênuo em relação ao comunismo, que é asfixiante para o ser humano. O que não compreendo é porque combater o totalitarismo comunista e não o nazista. Os totalitarismos de esquerda como os de direita esmagam a liberdade". Dom Helder disse não estar se referindo a nenhum país em particular: "Penso na América Latina e temo que o medo ao comunismo nos leve ao extremo oposto, que seria também a negação da liberdade".

O prelado de 67 anos, que assistiu na capital colombiana a uma conferência organizada pelo Conselho Episcopal Latino-Americano — Celam —, denunciou também que a Igreja católica é pressionada pela extrema-esquerda e pela extrema-direita para que assuma a defesa de seus interesses. "Mas a Igreja não se deixará manipular", disse o bispo. E acrescentou: "Se antes, com boas intenções, nós, homens da Igreja, nos sentíamos na obrigação de manter a autoridade e a chamada ordem social sem descobrir que mais além havia e há enormes injustiças, desde o concílio Vaticano e a conferência episcopal de Medelin nossos olhos foram abertos para trabalhar por uma verdadeira ordem social".

Prosseguindo, Dom Helder criticou não só o marxismo como também o "imperialismo", dizendo, por exemplo, que "os panamenhos têm direito a seu canal". Também cricitou as empresas multinacionais, que "tornaram o imperialismo ainda mais pesado". Disse, no entanto, que durante suas viagens aos Estados Unidos tem comprovado que "há uma diferença muito grande entre sua discutível política internacional e seu povo, que é muito bom".

Sobre sua ideologia pessoal e sua qualificação como "bispo rebelde", afirmou: "Depende do que se considere rebelde. Sinto-me cheio de sede de justiça e amor. Há necessidade de mudanças profundas porque as injustiças são graves. Creio na força da verdade e das idéias. Para mim Cristo é a grande inspiração. Não necessito das ideologias marxistas".

Regime argentino quer limitar o sindicalismo

Buenos Aires — Um comitê de especialistas civis e militares do governo examina as reformas à lei de associações profissionais, que reduzirão efetivamente o considerável poder político dos sindicatos. Ignora-se a data da divulgação do texto da nova legislação, havendo indícios de que estão em discussão determinados pontos-chave. Desde 1945, os sindicatos constituem baluarte virtualmente inexpugnável do Movimento Peronista, derrubado do poder em março último, tendo à frente a poderosa "burocracia sindical", integrada em sua grande maioria por peronistas. Pesam sobre tal "burocracia sindical" diversas acusações de corrupção na utilização de fundos sindicais. Críticos da hierarquia sindical asseguram que este grande poder serviu ainda discricionariamente para favorecer os interesses políticos do peronismo.

A Comissão designada pelo ministro do Trabalho, general Horácio Liendo, para reformar a lei de associações profissionais, debate temas controvertidos, segundo o jornal La Nacion. Entre os temas mais sujeitos à polêmica, estariam: 1) a permanência do atual sistema de unidade sindical, ou seja, um sindicato por atividade, ou a aceitação do "pluralismo" praticado por alguns países europeus, que admitem mais de um sindicato por especialidade. 2) a decisão sobre o destino das "Obras Sociais", fonte da maior parte do poder sindical na fase anterior. Tais obras sociais formam um vasto complexo de hospitais, hotéis para recreação e veraneio e demais vantagens concedidas pelos sindicatos a seus filiados. 3) A série de privilégios e imunidades concedidas aos líderes sindicais, incluídas em uma "legislação sindical" com sua vigência atualmente interrompida. Os elementos civis da equipe econômica que assessora o governo, liderados pelo Ministro José A. Martinez de Hoz, de tendência conservadora, recomendaram a instauração do sistema da "pluralidade sindical", adotado, por exemplo, na França e Itália. Cuntudo, outros setores do governo preferem a manutenção do sistema do "Sindicato Único", sob a alegação de que impede a "anarquia sindical e a habilidade demagógica dos líderes sindicais para recrutar adeptos".

La Nacion prevê que o princípio da "unidade sindical", com as medidas preventivas já citadas, certamente prevalecerá nas reformas. Haveria ainda a intenção de estabelecer o controle estatal sobre todas as "obras sociais" dos sindicatos, efetivando futuramente sua completa independência em relação aos sindicatos, duro golpe para a grande influência exercida anteriormente pela hierarquia sindical peronista.

México: austeridade é a meta do próximo governo

México — O provável futuro presidente do México, José Lopez Portillo, anunciou no encerramento de sua campanha-política eleitoral que seu governo estimulará "anos de poupança, disciplina coletiva e austeridade nacional". O candidato único à presidência do México propôs ao mesmo tempo "uma aliança popular para fomentar a produção" e repudiou "a ilusão dos esquemas comunistas".

Lopez Portillo encerrou uma campanha política de oito meses, que levou o candidato a percorrer mais de 50 mil quilômetros na visita a cidades e povoações de todo o país, objetivando um conhecimento da problemática nacional e a estruturação de seu plano de governo. Durante a campanha, organizada pelo Partido Revolucionário Institucional (PRI), que detém o governo há 50 anos, Lopez Portillo fez cerca de 700 exposições e 1.500 discursos, com uma média de trabalho de 16 horas diárias no total da maratona pelo país.

Depois de repudiar o comunismo como uma solução, Lopez Portillo declarou que o México também não permitirá "a submissão a hegemonias multinacionais ou internacionais que tomam decisões sem levar-nos em consideração, em função de interesses alheios e com base em determinações sem nossa participação em igualdade, justiça e direito". O nome de Lopez Portillo será o único a constar das cédulas em que os eleitores mexicanos votarão a 4 de julho próximo, para a "escolha" de um novo presidente da República, cujo mandato terá início a primeiro de dezembro, prolongando-se até 1982. O PRI, com mais de 12 milhões de filiados, nunca perdeu uma "eleição presidencial".

JUÍZO DE DIREITO DA SEGUNDA VARA CÍVEL DA CAPITAL. EDITAL DE CITAÇÃO COM O PRAZO DE DEZ (10) DIAS.

O Doutor PROTÁSIO LEAL FILHO, Juiz de Direito da 2a. Vara Cível da Comarca de Florianópolis, Estado de Santa Catarina na forma da lei,

FAZ SABER aos que o presente edital virem, ou dele conhecimento tiverem que, por meio deste, cita o Sr. SEBASTIÃO FERREIRA GARCIA e sua mulher MAGNA DE ARAÚJO GARCIA, por se encontrarem em lugar incerto e não sabido, por todo o conteúdo das peças a seguir transcritas, extraídas dos autos da Execução no. 494/76, que lhes move APESC — Associação de Poupança e Empréstimo de Santa Catarina.

Petição Inicial

"Exmo. Sr. Dr. Juiz de Direito da Vara Cível da Capital. Apesc — Associação de Poupança e Empréstimo de Santa Catarina, Insitituição Financeira com sede à rua Tenente Silveira, 21, nesta Capital, por seu procurador judicial infra-assinado (doc. 1), com fundamento na Lei 5.741/71 c/c o disposto no art. 585, VII do C.P.C., vem à presença de Vossa Excelência, respeitosamente, a fim e requerer Processo de Execução contra Sebastião Ferreira Garcia e sua mulher Dona Magna de Araújo Garcia, ambos brasileiros, asados, ele do comércio, ela professora residentes e domiciliados nesta Capital, à rua Lauro Linhares, Edifício Christiane Village, apto. no. 203, pelos seguintes motivos: 1. Através o Sistema Financeiro de Habitação, foi concedido aos Executados, financiamento para construção de uma unidade residencial, constituída de um apartamento, situado no endereço acima mencionado, em terreno de sua propriedade, earantia de cujo pagamento foi dito imóvel, com as acessões e benfeitorias, dados à exequente em 1a. (primeira) e especial hipoteca, devidamente inscrita no 2o. Ofício do Registro de Imóveis desta Comaca, às fls. 241, do livro 3/I, sob no. 10.560, conforme "Contrato Particular de Financiamento, Compra e Venda com sub-rogação de Dívida Hipotecária" (doc. 2), com área de 102,72m2, acompanhado de um Box para estacionamento com área de 32,52m2 (de no. 4), situado no subsolo do referido Edifício. O imóvel a que se refere este item, encontra-se devidamente descrito e caracterizado no preâmbulo firmado entre as partes (doc. 2) às fls. 1 e 1-v. 2. De conformidade com a Cláusula XIX — item 3 do Contrato de Financiamento (doc. 2) os Executados deram motivo para o vencimento antecipado da dívida, visto que deixaram de efetuar o pagamento das parcelas relativas à referida hipoteca, cujo saldo devedor, acrescido de juros, multa e demais encargos, alcança a 2.619,1619UPC (Unidade de Padrão de Capital do Banco Nacional de Habitação) equivalendo em data de 27-5-76 a Cr$ 372.549,59 conforme se infere do doc. 03, em anexo. 3. Do atraso e de suas consequências, os Executados foram regularmente avisados, conforme comprovam as cartas inclusas (docs. 04,05 e 06). 4. Apesar de notificados, os Executados não se propuseram em efetuar o pagamento das prestações em atraso, no montante de 75.67426UPC (Unidade de Padrão de Capital do Banco Nacional da Habitação), o que equivale a Cr$ 10.416,28 (dez mil quatrocentos e dezesseis cruzeiros e vinte e oito centavos) — doc. 07. 5. À vista do que ficou consignado, a Exequente requer a Vossa Excelência, se digne determinar a citação dos Executados no endereço acima, a fim de pagarem o valor do crédito reclamado, no prazo de 24 horas sob pena de ser, na forma da lei, penhorado o imóvel, cujo contrato hipotecário ora se executa. Não sendo pago pelos Executados no prazo estipulado no item anterior o aludido débito de honorários advocatícios à base de 20% sobre o valor da causa, ou não sendodepositado em Juízo o saldo devedor, requer: a) a imediata efetivação da penhora do imóvel, nomeando-se como depositária a exequente; b) a expedição de mandado de desocupação do imóvel, na forma prevista na Lei 5.741/71, entregando-o à Exequente, com prosseguimento do feito até sua venda em praça pública, ou adjudicação de que trata o art. 7o. da antes citada Lei 5.741/71. Na hipótese de em qualquer fase do processo se propuserem os Executados em resgatar a dívida, requer seja esta atualizada por cálculos do Contador, no momento da liquidação, acrescida, todavia, dos encargos legais. Finalmente, protesta-se provar o alegado por todas as provas em direito admitidas, dando-se, à causa, para os efeitos fiscais, o valor de Cr$ 372.549,59. P. Deferimento. Florianópolis, 1o. de junho de 1976. (as) Aliatar Farias de Medeiros — advogado".

Petição de fls. 23

"Exmo. Sr. Dr. Juiz de Direito da 2a. Vara Cível da Capital. Apesc — Associação Poupança e Empréstimo de Santa Catarina, já qualificada nos autos de Processo de Execução que move nesse r. Juízo contra Sebastião Ferreira Garcia e sua mulher, por seu procurador judicial infra-assinado, vem à presença de V. Exa. respeitosamente, requerer a citação dos Executados por edital, com o prazo de dez (10) dias, na forma do disposto no § 2o., art. 3o. da lei 5.741/71, tendo em vista a certidão do Sr. Oficial de Justiça à fls. P. Deferimento. Florianópolis, 22 de junho de 1976. (as) Aliatar Farias de Medeiros — advogado".

Despacho de fls. 23

"J., como requer. Fpolis, 22.6.76. (as) Protásio Leal Filho — Juiz de Direito".

E, para que chegue ao conhecimento de todos, mandou expedir o presente edital que será afixado no local de costume e publicado na forma da lei. Dado e passado nesta cidade de Florianópolis, aos vinte e três dias do mês de junho de mil novecentos e setenta e seis. Eu, (Jair José Borba), Escrivão, o subscrevo.

Protásio Leal Filho
Juiz de Direito

AGRADECIMENTO E CONVITE PARA MISSA DE 7º DIA

A Família do inesquecível PROFESSOR ÁLVARO ADALBERTÓ BOUSON, ainda profundamente sensibilizada, agradece as manifestações de pesar recebidas pelo seu falecimento e convida parentes e amigos para a Missa de 7o. dia, que mandará celebrar terça-feira, dia 29 do corrente, às 19,00 horas no "ASILO DOS VELHINHOS" (Maternidade Dr. Carlos Corrêa), Avenida Mauro Ramos. Antecipadamente agradece.

COHAB/SC

COMPANHIA DE HABITAÇÃO DO ESTADO DE SANTA CATARINA

AVISO
CONCORRÊNCIA PÚBLICA Nº 02/76

A Companhia de Habitação do Estado de Santa Catarina — COHAB/SC —, Sociedade de Economia Mista, registrada na Junta Comercial do Estado sob no. 57.325, CGC no. 83.883.701/0001, faz saber que se acha aberta a Concorrência Pública para construção por empreitada global de cincoenta e sete (57) casas do Conjunto Habitacional de Cocal na cidade de Urussanga Estado de Santa Catarina.

O Edital contendo os detalhes da presente licitação, encontra-se afixado na Portaria da Sede Social da COHAB/SC, sita à Rua Almirante Lamego no. 2 em Florianópolis/SC, à disposição dos interessados, nos dias úteis, no horário comercial de 08:00 às 18:00 horas.

As informações pertinentes à Concorrência Pública, serão prestadas no endereço acima, onde igualmente poderão ser adquiridos os Cadernos de Encargos e demais elementos necessários à qualificação prévia das empresas interessadas e à apresentação das propostas.

Florianópolis, 24 de junho de 1976.
TELMO RAMOS ARRUDA
Diretor Presidente

AGRADECIMENTO

A família de LAURA DE ANDRADE MACIEL, agradece sensibilizada a todos os que confortaram no doloroso transe por que passou e aos que compareceram à missa de 7o. dia.

CONVITE PARA MISSA DE 7º DIA

A Família do PROFESSOR ALVARO ADALBERTO BOUSON, vem por intermédio deste agradecer o carinho e dedicação da equipe do Dr. Alfredo Daura Jorge, do Hospital dos Servidores e convida parentes e amigos para missa de 7o. dia, que fará realizar, hoje, dia 29/06, às 19:00 horas, na capela do Asilo dos Velhinhos, à Av. Mauro Ramos.

Acervo: Biblioteca Pública SC - Hemeroteca Digital Catarinense

Rondon também vai promover menor carente

A Secretaria do Trabalho e Promoção Social assinou convênio ontem com o Projeto Rondon, visando à realização de programas de promoção do menor carente, trabalhos de organização comunitária e levantamento de recursos humanos em Santa Catarina. A execução do convênio estará a cargo do próprio Projeto Rondon; da Secretaria do Trabalho e Promoção Social, através da Fundação Catarinense do Trabalho (Fucat) e da Fundação Catarinense do Bem Estar do Menor (Fucabem); e da Companhia de Habitação do Estado de Santa Catarina (Cohab).

A Secretaria do Trabalho e Promoção Social será responsável pelas despesas e vai designar um técnico para o acompanhamento e integração das atividades previstas. A Fucabem, além de designar um técnico, apresentará ao Projeto Rondon o planejamento das atividades, ministrará o treinamento específico aos universitários e cooperará na mobilização de recursos comunitários para a hospedagem e manutenção dos rondonistas.

A Fucat terá um técnico junto ao projeto e planejará o treinamento específico aos universitários, além de transferir ao Projeto Rondon a importância de 80 mil cruzeiros, por conta do Programa Estadual de Emprego -- Sine. O Projeto Rondon inscreverá e selecionará os universitários, responsabilizando-se pelo seu transporte, bem como pela coordenação e supervisão dos mesmos no período de atuação. Finalmente, à Cohab caberá a cooperação em todos os sentidos com o Projeto Rondon.

Kuster fala de crateras na BR-116

O péssimo estado de conservação da BR—116 foi denunciado ontem na Assembléia pelo deputado Francisco Kuster, do MDB, com base numa série de correspondências recebidas onde são apontados os problemas que vários municípios enfrentam tendo em vista a importância daquela rodovia para a região. Segundo o parlamentar, dos 372 quilômetros de rodovia que cortam Santa Catarina vários trechos estão sem acostamento. Em alguns, a sinalização é precária, tornando sua travessia bastante perigosa. Há ainda a pralisação do revestimento asfáltico transformando trechos em verdadeiras crateras, também em constante perigo aos motoristas que por lá trafegam.

Por outro lado, salientou o deputado que muitos automóveis não mais trafegam pela BR—116, preferindo a BR—101, o que traz prejuízos também aos comerciantes já que diminuiu o movimento e consequentemente o lucro. As reclamações são feitas por várias associações municipais — entre elas a Associação dos Municípios da região serrana, a do médio e alto vale do Itajaí — perfazendo um total de 70, que se vê prejudicado com o péssimo estado de conservação da BR—116.

O deputado também lembrou que uma firma empreiteira — que ele chamou de "irresponsável" — começou a fazer valas ao longo da rodovia e interrompeu o serviço, deixando a estrada como estava.

SE abre as inscrições ao supletivo

A Divisão de Ensino Supletivo da Secretaria da Educação abriu as inscrições para o Centro de Estudos Supletivos que vai atender aos alunos que não puderam frequentar as aulas normais para a complementação dos seus estudos de 1º grau, utilizando metodologia de ensino personalizada. As inscrições estão abertas de segunda a sexta-feira, das 12h30min às 22 horas, na sede do CES, à Rua Araci Vaz Callado, antiga creche "Lucilia Hulse".

O Centro de Estudos Supletivos é resultado de um convênio entre a Secretaria da Educação e o Departamento de Ensino Supletivo do Ministério da Educação e Cultura. É uma experiência nova, cuja implantação está ocorrendo agora, quando a primeira turma será formada pela Divisão da Secretaria da Educação. Além de atender aos alunos que desejarem completar seus estudos da 5ª a 8ª série do 1º grau, vai oferecer material didático, biblioteca, audiovisuais e orientação, com o objetivo de melhorar o acompanhamento das aulas.

Aprovado projeto que limita o uso de veículos oficiais

Projeto de lei que estabelece normas para aquisição, uso e fiscalização de veículos do Poder Executivo, inclusive da administração descentralizada e das fundações, foi aprovado à noite passada pela Assembléia Legislativa, em sessão extraordinária. Considerado "altamente moralizador" pelo seu relator na comissão de Justiça, deputado Nelson Morro, o projeto não apenas restringe o uso de veículos colocados à disposição do serviço, mas estabelece a obrigatoriedade do recolhimento dos mesmos veículos à noite, feriados e fins de semana, nos locais destinados especificamente à sua guarda.

A matéria deu entrada sexta-feira na Assembléia, e como não houve restrições nem impedimentos entre as duas bancadas, pôde ser votada ontem, simultaneamente nas comissões — a tarde — e em plenário, à noite.

PARECER

O espírito e o alcance do projeto foi assim resumido no parecer do deputado Nelson Morro, acolhido pela unanimidade dos deputados:

"Objetiva o presente projeto de lei, adequar a Legislação pertinente a aquisição, uso e fiscalização de veículos do Poder Executivo Estadual e entidades descentralizadas, à realidade estadual e nacional. Seu espírito, além de atualizador, procura amoldar a aquisição, uso e fiscalização de Veículos ao momento em que vivemos, e o objetivo que pretende atingir é o de diminuir as despesas de aquisição e uso dos Veículos direta ou indiretamente à serviço do poder Executivo.

Ressalta do projeto lei que o mesmo substituirá, para efeito, tão somente do poder Executivo, os preceitos legais contidos na lei nº 14 de 12 de outubro de 1949, ficando esta, no entanto, em vigor para os demais poderes, já que, o legislador preferiu legislar, tão somente, para o poder executivo, talvez respeitando a tão discutida independência ou interdependência dos poderes constituídos.

A crise internacional do petróleo, que atingiu a todos nós, deveria merecer por parte do governo do Estado especial atenção, e é o que acontece através o presente projeto de lei, que além de altamente moralizador, procura, encarando com muita seriedade a realidade brasileira, estabelecer normas de contenção de despesas na aquisição e uso de veículos necessários ao serviço do poder Executivo Estadual, estabelecendo, outrossim, normas de Fiscalização.

O Projeto é inovador, e em seu bôjo vemos sua abrangência não só aos veículos da frota do Poder Executivo, mas também aos da administração descentralizada e Fundações — instituídas pelo Estado.

Estabelece, outrossim, que os veículos a serem adquiridos, devam ser de fabricação nacional, integrados na classe dos carros modelo "Standard", tipo econômico, fazendo-se ressalva aos de destinação especial quando não houver similar fabricado no País, excluindo-se ainda, das normas legais acima, pois poderão ser de luxo, os carros de representação para uso específico do Governador do Estado, Vice-Governador do Estado, Procurador Geral e Secretários de Estado. E de se notar ainda, que da frota dos veículos oficiais do poder Executivo, bem como da Administração descentralizada e fundações instituidas pelo Estado, será fixada por ato do chefe do poder Executivo, e a aquisição de veículo deverá obedecer o procedimento rigido contido no artigo quinto e seguintes do projeto de lei. Reveste-se de importância o artigo 6º do projeto, que estabelece a obrigatoriedade dos veículos atingidos pelo mesmo, de serem recolhidos à noite, feriados e fins de semana, nos locais destinados especificamente à sua guarda, ficando inserido nos incisos I e II, as exceções ao mandamento legal. Outras tantas normas legais, todas elas buscando contenção de despesas fazem parte do projeto, que efetivamente em seu todo, demonstra a preocupação e seriedade do poder executivo quanto à aquisição, uso e fiscalização de veículos".

Nova lei do Ipesc em exame tem emendas na Assembléia

Através de emenda apresentada ao exame da comissão de Finanças da Assembléia, o deputado Moacir Bértoli propôs a modificação da alínea "a" do artigo 36 do projeto que reestrutura o Instituto de Previdência do Estado, para que os 12% do recolhimento previstos sejam divididos igualmente entre o Estado e o contribuinte associado, cabendo a cada um a contribuição de 6%. Pelo projeto, a contribuição do Estado é reduzida de 8% para 4%, enquanto que o associado permanece com a contribuição de 8%.

O parlamentar apresentou ainda emenda estabelecendo que a pensão mensal será constituída de uma parcela familiar igual a 50% do salário de benefício, acrescida de tantas parcelas individuais de 10% do mesmo salário de benefício quantos forem os dependentes do associado com direito à pensão, até o número de três, e de 5% quanto aos demais, até o máximo de quatro, perfazendo nove. Com a emenda, Bértoli pretende ajustar parcialmente o cálculo da pensão do Ipesc ao do INPS, que é de 50% mais 10% por dependente até o máximo de 100%. Pela redação do projeto, a pensão será constituída de uma parcela familiar igual a 45% do salário de benefício, acrescida de tantas parcelas individuais de 5% quantos forem os dependentes até o máximo de onze.

VOTAÇÃO

Com as emendas — foram ainda apresentadas duas outras de caráter substitutivo — o deputado Moacir Bértoli, na qualidade de relator, recomendou a aprovação do projeto governamental na comissão de Finanças.

O parecer também foi favorável na comissão de Justiça, onde o relator, deputado Nelson Pedrini, preferiu não emendar o projeto original, limitando-se à análise da sua juridicidade: "Analisando sob o prisma legal", diz ele, "o projeto tem todas as condições de plena apreciação legislativa. Não agride dispositivos legais, nem constitucionais. Ao contrário, está redigido dentro da melhor técnica e em consonância com a lei".

Hoje e amanhã — os dois últimos dias de sessões antes do recesso — a Assembléia vai definir se vota o projeto. A tendência é deixá-lo para agosto, já que não houve tempo para um exame aprofundado das inovações, e as emendas apresentadas poderão impedir a colocação da matéria em plenário antes do recesso de julho.

MERITOS

No parecer que exarou na comissão de Justiça, o deputado Nelson Pedrini destaca a oportunidade e necessidade das medidas previstas no projeto que altera a organização do Instituto de Previdência do Estado. O relator faz as seguintes observações a respeito da exposição de motivos do projeto:

1 - Desde a transformação do antigo Montepio em Ipesc (1962) houve apenas uma modificação na legislação, através da lei 4.828, de 16 de janeiro de 1973;

2 - Qualquer sistema previdenciário não pode ficar estanque, nem imune às modificações sócio-econômicas;

3 - As modificações que se pretende à lei orgânica da previdência estadual, embora não mude fundamentalmente o seu regime, acrescenta, todavia, melhorias de há muito esperadas e buscadas;

4 - Amplia o universo dos dependentes;

5 - Amplia a gama de benefícios;

6 - As pensões terão seu mínimo fixado em valor igual ao menor vencimento dos cargos do Quadro do Poder Executivo, ou seja, Cr$ 820,00; atualmente seu limite é de apenas 50%;

7 - Esta elevação de pensão beneficiará a 1.125 famílias e 2.812 pensionistas;

8 - O atual auxílio funeral, que passará a chamar-se "pecúlio por morte" será aumentado de 2 para 5 vezes o valor da referência fixado pelos órgãos federais;

9 - E criado um novo benefício, o auxílio funeral a ser pago por morte do dependente do associado;

10 - A quota de previdência de responsabilidade dos órgãos empregadores, até agora equivalente a 8%, terá seu mínimo fixado em metade deste percentual.

BEM COMUM

"As inovações a serem introduzidas", comenta Pedrini, "permitirão um avanço ainda maior e um atendimento beneficiário que, superando estruturas já cansadas e superadas, virá ao encontro dos reclamos atuais, possibilitando ao Estado uma resposta mais pronta e satisfatória à grande massa dos que dependem do Ipesc. Aliás esta tem sido a tônica da lei que estabeleceu a reforma administrativa estadual: a adequação perfeita dos meios aos fins do Estado; a realização do bem comum, em todos os setores da atividade governamental".

Fontana e Epitácio discutem pesca predatória de camarão

Em visita à Assembléia, o secretário foi alertado sobre as queixas dos pescadores

O presidente da Assembléia Legislativa, deputado Epitácio Bittencourt, denunciou durante encontro que manteve na tarde de ontem, em seu gabinete, com o Secretário da Agricultura, Victor Fontana, a "extinção do camarão nas lagoas de Santo Antônio dos Anjos, Imarui e Mirim, em Laguna e Imbituba, provocada pela pesca predatória feita com liquinhos e cocas, somada com a ação dos grandes grupos econômicos, oriundos de Tubarão e Criciúma, que exploram sistematicamente o produto, em prejuízo do pequeno pescador que luta pela sobrevivência".

O deputado advertiu sobre a fragidade do problema, pois "além da extinção inevitável do camarão, centenas de pescadores humildes estão na iminência de ficarem privados do seu atual meio de subsistência". Disse que "todas as noites, durante o ano inteiro, mais de 8 mil liquinhos iluminam a "cidade fantasma" e destroem os seus habitantes — os camarões".

Mais adiante ressaltou o deputado que "os pequenos pescadores estão próximos do desespero, diante da grave situação, uma vez que os grandes grupos tomam conta dos pontos estratégicos das lagoas, impedindo inclusive a entrada do camarão para as lagoas.

— Há pequenos pescadores que estão vendendo suas propriedades para adquirir liquinhos e coca a fim de concorrer com os exploradores. Outros são empregados dos grupos que exploram, para não passarem fome", lembrou o parlamentar. Insistindo que a "situação é muito grave", disse tambem que "há uma revolta muito grande entre os pescadores da região e que pode ocorrer uma represália, caso não sejam tomadas as medidas necessárias".

SOLUÇÕES

Afirmando que aproximadamente 60% da população daquela região vivem em função do camarão, o deputado adiantou que os pequenos pescadores querem solucionar a questão e sugeriu ao Secretário a determinação de temporada para a pesca com o liquinho: "O pequeno pescador deseja a temporada para o liquinho, pois este instrumento retira todo o camarão, impedindo sua reprodução".

Após ouvir o relato, o Secretário Victor Fontana informou que vai estudar a questão e pediu ao deputado um relatório geral sobre a situação atual do problema. Em princípio, a tese apresentada pelo presidente da Assembléia consistiria num disciplinamento da pesca nas lagoas, com a determinação do período para o uso de cocas, reservando-se o restante do ano para a pesca artesanal, ou através de redes comuns.

Na mesma oportunidade, o deputado Epitácio Bittencourt deu conhecimento ao secretário da Agricultura de sua posição, já levada aos técnicos da Sudesul, contrária à dessalinização total das Lagoas, pelos efeitos na atividade pesqueira da região, ressaltando contudo sua expectativa quanto ao encontro de uma fórmula capaz de resguardar os interesses dos milhares de pescadores que se utilizam das lagoas ou como atividade econômica ou como fonte de alimentos.

Leite: Pichetti acha que está havendo sonegação

Dizendo que "o Poder Público tem o dever de zelar pelo bem estar dos cidadãos em todos os sentidos, bem como fiscalizar o funcionamento dos principais serviços ao público consumidor", o deputado Antônio Pichetti alertou na Assembléia que "a falta de leite que se observa na Grande Florianópolis há mais de dois mêses parece ser motivada pela sonegação". Afirmou o parlamentar que "não dá para alegar que a falta do produto seja motivada pela ausência das pastagens uma vez que o leite está faltando desde abril, isto é, antes do inverno". Lembrou ainda que os responsáveis pela falta do leite — tão importante alimento — principalmente para as crianças, podem ser enquadrados na lei de economia popular. Sugeriu também, ao deputado Miraci Dereti, presidente da comissão que estuda, na Assembléia, a defesa do consumidor, que sejam analisados mais detidamente os motivos da falta de leite na Grande Florianópolis.

Em aparte o deputado Francisco Kuster disse que "a falta de leite é uma coação para aumentar o preço do produto". Também em aparte o deputado Roland Dornbusch disse que "em Jaraguá do Sul as usinas que exploram o leite pagam apenas Cr$ 1,30 cruzeiros ao produtor, que por sua vez se sente desistimulado pelo baixo preço". O parlamentar sugeriu aos responsáveis pelo controle dos preços para que levem em consideração o pagamento de um melhor preço ao criador de gado leiteiro.

Ufsc e Udesc atuarão em conjunto sobre pesquisas

Os estudos e pesquisas universitários que se realizarem em Santa Catarina a partir de agora poderão ter a participação conjunta da Universidade Federal e UDESC, conforme protocolo de colaboração mutua assinado na manhã de ontem entre os reitores Gaspar Erich Stemmer e Antonio Niccolò Grillo. As duas instituições passarão tambem a realizar, conjuntamente, seminarios, conferências, treinamento de recursos humanos e prestação de assistência técnica, objetivando o desenvolvimento e implementação de programas do interesse do ensino superior do Estado.

Para a execução desses trabalhos serão firmados convênios especificos, que fixarão as condições das tarefas a serem desenvolvidas. Sua realização caberá a técnicos e / ou professores recrutados nas duas universidades ou também por pessoal habilitado de outras instituições de ensino superior, nacionais ou estrangeiras.

Extintores — Mangueiras
Vendas — Recargas — Instalações
SUL PEÇAS
Fones: 44-1377 / 44-1537
Rua: Fúlvio Aducci 978 — Estreito

CAIXA EXECUTIVA

Necessitamos moças para cargo de caixa, exigimos: datilografia, matemática, português, responsável, boa apresentação, documentos atualizados, oferecemos: ótimo salário. Favor não se apresentar sem os requisitos expostos.
Ótica Scussel Ltda - Felipe Schmidt, 32

Centrais Elétricas do Sul do Brasil S.A.
ELETROSUL
Subsidiária da ELETROBRÁS

COMUNICADO

Tendo em vista a ativação de novos telefones em Florianópolis, comunicamos que a partir de 28 do corrente o nosso PABX estará atendendo através dos números:
22.9000 e 22.2444
Florianópolis, 25.06.76

EDESCO
EMPRESA DE SERVIÇOS CONTÁBEIS LTDA.
Serviços Contábeis Mecanizados, Contratos, Distratos, Declaração I. R. (Pessoa Física e juridical) e Serviços gerais.
Rua: Cel. Pedro Demoro, 1825 — Estreito — Florianópolis — SC
Telefones — 44-2966 — 44-0368

CLINICOR
Clínica das Doenças Cardiovasculares
Ed. Fleming - 6o. andar — Av. Othon Gama D'Eça, 153 — Fone 22-6860.
Dr. JAURO COLLAÇO
Dr. João Gerk
Dr. Luiz Carlos São Thiago
Dr. Maurilio Lopez Silva
Dra. Maria Helena Lopes Silva
Clínica — Eletrocardiografia — Cicloergometria — Check-Up Cardiológico — Cardiologia Pediátrica.
ATENDE COM HORA MARCADA

Acervo: Biblioteca Pública SC - Hemeroteca Digital Catarinense

O ESTADO

Diretor: José Matusalém Comelli — *Editor Chefe: Sérgio da Costa Ramos*
Diretor Comercial: Osmar Antônio Schlindwein — *Editores: Luiz Henrique Tancredo/ Sérgio Lopes*

Cartas

AGRADECIMENTO

Senhor Diretor: Queiram aceitar os nossos melhores agradecimentos, pela sua colaboração e apoio à divulgação de nossas notas à imprensa, em suas colunas, neste jornal.

Estamos ao seu inteiro dispor e esperamos continuar merecendo sempre as suas importantes colaborações. Atenciosamente. **Livraria Lunardelli - Florianópolis.**

TRANSFERENCIA

Senhor Diretor: Pelo presente, comunicamos a Vossa Senhoria, que a Associação de Crédito e Assistência Pequeira de Santa Catarina – Acarpesc, transferiu suas instalações do Prédio da Secretaria de Agricultura, Estrada Geral da Lagoa da Conceição – Itacorubi – Florianópolis – SC, para a rua Pedro Ivo no. 17, centro, Florianopolis, onde continuaremos ao dispor de Vossa Senhoria.

Esperando continuar merecendo o apoio de Vossa Senhoria, apresentamos nossos protestos de consideração e apreço. Atenciosas saudações. **Jaime José Mora – secretário executivo da Acarpesc.**

ELEIÇÃO

Senhor Diretor: O Lions Clube de Florianópolis – Estreito –, tem a grata satisfação de comunicar a constituição da sua nova diretoria, eleita para reger os destinos do Clube durante o período leonístico de 1976/77, que ficou assim constituída: Presidente, Manoel Correa; ex-presidente imediato, Nildo Walmor Sell; 1o. Vice-Presidente, José Antonio da Silva; 2o. vice-presidente, Moacir Viggiano; 3o. vice-presidente Atalziso Campos; 1o. secretario Lauro Caldeira de Andrade; 2o. secretário Jorge Seara Polidoro; 1o. Tesoureiro, Amaury Martins; 2o. Tesoureiro, Altair Lobo da Silva; Diretor Social, Zeni Linhares; Diretor Animador, Aldo Kumm; Diretores Vogais: Delmo Tavares, Norberto Czernay e Gualberto Santos Senna.

Reiteramos na oportunidade, nossas saudações leonísticas. **Jorge Seara Polidoro - 2o. secretário do Lions Clube de Florianópolis – Estreito.**

OBS.: as cartas enviadas à redação deverão conter o nome completo do remetente, assinatura e endereço legível. Elas só serão publicadas se chegarem com estes dados.

Expediente

Empresa Editora O ESTADO Ltda.

Administração, redação e oficinas: rua Felipe Schmidt, 116 - CP 139, CEP 88.000, endereço telegráfico ESTADO, telefones 22-4139 e 22-1403 (redação), 22-6792 (publicidade) e 22-5403 (administração), telex 0482177 - Florianópolis.

Sucursais: Blumenau, Joinville, Itajaí, Rio do Sul, Lages, Joaçaba, Chapecó, Criciúma e Tubarão.

Representantes: Rio de Janeiro e São Paulo - A.S.Lara Ltda., Porto Alegre - Propal Propaganda Representações Ltda., Curitiba, Recife, Belo Horizonte, Salvador e Fortaleza - Pereira de Souza & Cia.Ltda.

Noticiário Nacional: AJB - Internacional: AP, Radiofotos AP e Telefotos AJB.

O apoio a ser buscado

Desde inícios do ano, quando lançou o programa nacional de alimentação e nutrição como uma ealização conjunta Governo-Partido, o presidente Ernesto Geisel tem sido um infatigável incentivador da Arena e o seu cabo eleitoral mais expressivo, neste período que antecede a realização das eleições municipais. Em seguida àquele ato, o Chefe da Nação desencadeou no País, por onde tem andado e onde quer que inaugure obras ou lance algum programa governamental, um processo de reoxigenação do organismo partidário do Governo, procurando motivá-lo para uma reação eleitoral em novembro, elegendo maiorias nas Câmaras de Vereadores e garantindo para sua legenda a maioria dos prefeitos e vice-prefeitos entre os cerca de 4 mil municípios em que haverá eleições este ano. No Paraná, no Rio Grande do Sul, em São Paulo, em Minas, no Espírito Santo, e até aqui em Florianópolis, o presidente Geisel tem reiterado o seu apoio ao partido, e ao mesmo tempo cobrando-lhe uma atuação sem assombros visando a vitória nas urnas. E a sua presença é respondida com um certo alento das lideranças arenistas, que vêem nesse gesto político do Chefe do Governo uma possibilidade de transformar o seu inegável prestígio popular em dividendos eleitorais para o dia 15 de novembro.

Na realidade, o presidente Geisel surpreende as lideranças da Arena com um entusiasmo político que elas no momento não possuem, tomadas pela desconfiança ou temos da falência dos atuais partidos, justamente após o pleito municipal. Mas é o presidente, tutor das atuais instituições partidárias e políticas, que sai às ruas no sentido de publicamente insistir na validade e subsistência das regras do jogo eleitoral. Sem se comprometer com um futuro de regras imutáveis, o general Geisel transmite, no entanto, a certeza de que é dentro desse quadro que a disputa livre das eleições haverá de se ferir, e evidentemente, cada pleito encerra uma lição que interessa à prova final a que se submetem irremediavelmente as instituições políticas. Para a Arena, sobretudo, bafejada pelo sopro vivificado do próprio Chefe do Governo, é inquestionável o futuro, senão no que ele depende da etapa a ser cumprida no próximo 15 de novembro. Ao partido, compete antes de mais nada, convencer-se de que a decisão emanada das urnas é a que garante e dá substrato à sua permanência. O Governo confia e continuará confiando no partido que lhe dá sustentação, e disso o presidente Geisel tem dado mostras inequívocas. Mas essa confiança, como também demonstram as suas palavras, está na razão direta do apoio que o partido precisa ir buscar nas urnas – apoio que não depende do Governo, mas que o Governo se esfça em viabilizar, até porque não poderá prescindir dele na hora em que for avaliar o desempenho de seu partido.

O presidente português

Ilha, ontem e trás - Antontem.

Não era dia. Nem um pio. Cinco horas. Todos se acordavam. Fonfom do Daríos. De casa em casa os viajeiros.

Batiada de madeira. Carrocinha do padeiro. Depois, na porta, leite aguado – Leiteiro!

Lenha nos fogões. Fumaça nas chaminés. A cidade despertava. Mexe - mexe nos botões.

Espelho no orvalho. Inverno que chegava. Tainha. No alto do costão, o olheiro. Calça de brim, camisa riscadinha. Tostado pelo mar, vento e sol. Escamas na cara, mãos e pés.

Um peixe, o Manoel.

Vinha o cerco, e o arrastão. Lance nos Ingleses, na Barra da Lagoa, e na Armação.

Pelo mar, pelos caminhos. Na boca da rua, cedinho, eis a carreta.

Era ele. Arauto dos simples, soprando a glória num hifre, sua rude trombeta. Pombeiro, triunfante guerreiro. Alvoroço. Tainha do corso. Com areia da praia.

Hora dos verdureiros. Nas pontas os balaios. Nos ombros o fueiro, atravessado. Andar pequeno e curvado. Suor do inverno e do verão; do plantio e da criação.

– Freguez quer comprar fruta? Tem carambola e abricó, tamarino e ingá, fruta de conde e cajá, romã e madagascar.

Ou então, – Quer bicho de pena? Tem frango e tem galo, dos nossos ou de Angola, e até garnisé; tuim, tiriva e tié; araponga e rendeira, saira de sete cores, sabiá preto e laranjeira, pombo grande e rolinha, canário de canto e de rinha.

– Da outra vez traz um tatu e um mico, que eu fico.

– Olha o camarão! Fresquinho. Legítimo. Dez por um tostão.

– Olha o gelo! Velho Chierighini. De boné o pimentão. Geladeira, só de peroba ou canela. Alívio do verão.

Mercado. Dia de feira. Canoas bordadas, e muita baleeira. Do mar de dentro e de fora. Todas de cor. Nenhuma com motor. Furavam a noite bordejando. Ganhavam a praia amanhecendo.

O mastro, uma vara. As velas, sempre latinas. Uma festa. Bandeiras dos Açores.

Marisco gordo, dos Ganchos e do Ribeirão. De São José e do Saco, laranja e berbigão. Da Palhoça, da Cova Funda, a telha canal e o tijolo, feitos à mão.

De Biguaçu e Enseada, o cal de concha e areia. Da Armação, o óleo de baleia.

Casa nova! O mau agouro espantar. Era sagrado. Galho de arruda na cumeeira antes de tapar. – Vai-te mau olhado!

Vento sul, cavalo de mar? Nordestão papo amarelo?

Quanta vela engolida! Muita gente sumida!

– Me benze Mãe Preta, pr'o mode o maire me cuidá. Num si nadá.

Tempo de lua? Lestada. Mar de rebojo. Três dias e três noites. Chuva de nojo. – Não tem peixe, mulher. Dá café com farinha, e biscoito de venda, se tiver.

Botos brincando. Tarrafas voando. Peixinhos, uma porção. Barriguinhas de pirão.

Em toda a Ilha, muita mandioca. Por todos os cantos, engenhos de tapioca. Roda dentada, eixos e rolos de mó. Madeira dura que dava dó. Na canga o boi. Na faina os filhos, a mãe e o pai.

Depois, fartura de beiju, carolo e cuscuz. Tudo da farinha. Dos Barreiros a mais fina. Açúcar, do grosso. O engenho, também de madeira. Dali o melado. Pr'o café, e pr'as noites de tosse e de fogueira. E os alambiques. Obras de arte. Os canos, de bambu de lua. Distilador e decantador, de madeira crua. Pura caninha.

Pr'as serenatas e festeiros. Da amarela e da branquinha. Pr'o Pai de Santo a primeira. Depois, salve o Ano Novo, no derradeiro.

– Olha o bolinho de milho! – E em casa? Em dia de pamonha, broa, e bolo de chapa em folha de bananeira? – Te acomoda meu filho!

– Dona, quer comprar renda? – Tradição portuguesa. Dança dos bilros, pr'a lá e pr'a cá. Que beleza. Enxoval da Sinhá.

Ai, ver de novo. Os carrinhos de cavalo. Carruagens do povo. Bonde, coisa moderna. Puxado à burro o daqui. Estudantes protestaram. Que baderna. Jogaram n'água. Foi o fim.

E os carregadores. Murmúrios e cantos. Ritmo e força. – Benjamim olha o passo. Devagar com o andor. É piano não bagaço. Pr'a casa do Doutor.

Na barra navio apita. Se do Rio de Janeiro, força de gente. O Anna, Hoepcke, Max ou Ita. E o menino da rosca, – Moço quer comprar coruja? – Um acontecimento.

Café-Cantante do Chiquinho. A moda. Em Paris, Rio, Buenos Aires, também tinha. J'attendrai. Vesti uma camisa listrada. Por vos yo me rompo todo. Aos domingos, retreta. Porvo à rodo. Bandas, da Amor à Arte, e Comercial.

No Camaval? Na praça, corso de carros abertos. Batalhas de serpentinas e confetis. No resto, igual.

Cine Imperial (Coral). Gurizada. Bala azedinha com a entrada. Fitas do Carlitos, Haroldo Trepa-Trepa, de mocinho e tudo. Pianista de empreitada. Tempo de cinema mudo.

Festas religiosas de antes. Navios apitando. Procissão dos Navegantes. Embarcações, todas de redondeza. Embandeiradas. E a Dos Passos? Coisas dos marmanjos. Que grotesco os maltratados. – Papo Amarelo! – Resposta no cântico de "Os Anjos..." Ou entã – Ivo Bode! – E vinha gesto, vara e palavrão.

A de São Sebastião? Reunia a Praia de Fora. Hoje, nem parece procissão.

Temos de Reis. Folclore, música, religião. Agora, raridade. Esquecidos pela cidade.

Meio dia. Seis horas. Ia longe a Catedral. Viajando. Ai sinos. Saudades. Que bem e que mal.

Os folguedos? Cabra cega. – Queimei? Amarelinha. Berlinda. A calçada é minha. Passarás, passarás. Pau de fita. Noites de lua. Cantigas. Mãozinhas todas da rua. Raparigas. Diabolôs no ar. Brinquedos de barro, de pano, de madeira, de inocência, de além-mar.

Rapazes? Calça curta. Cabelo zero e topete. Bengalinha e boné. Bandeira. Bola de mão e de pé. Charuto. Piruetas do bilboquê. Bolinha – Não dou volta nem meia nem lua. Boquinha. Feito morre! – Roda pião, não para pião.

– Olha a Gazeta, Estado, Diário! – Jornais de amanhã vendidos na véspera. Que horário!

Rompe a aurora. Segue a vida. Novas estórias. Na Praça, pardais em seresta. No mato, lá dentro, a sobra da passarada. Uma orquestra. Seu canto, – Machismo? Desafio?

– Não, saudação à alvorada. Alegria de viver nesta Ilha. Que da noite de trovoada, veio um dia de céu lavado.

Maravilha. Nossa Ilha.

Valmy Bittencourt

Informação Geral

Brio adormecido

Quando o Governador Paulo Egídio Martins desembainhou uma aposta contra seu próprio partido, oferecendo um litro de uísque escocês à cobiça de quem acreditasse na vitória arenista no interior de São Paulo, estava exteriorizando o estado de espírito da agremiação situacionista no mais poderoso Estado da Federação.

Dias depois o Governador apercebeu-se que sua proposta tinha o efeito tático de um gol contra, e apressou-se em corrigir a semântica de sua aposta, afirmando que ela teve a deliberada intenção de despertar o adormecido brio partidário. Mas a imagem que permaneceu à superfície foi a de que, não um arenista qualquer, mas o próprio chefe do partido em São Paulo não acreditava na sua grei.

* * *

Esse ânimo pode ser constatado em muitos outros estados e seu desdobramento nas hostes partidárias é perfeitamente identificado aqui em Santa Catarina, a despeito do indomável desejo do Governador Konder Reis em inocular otimismo e confiança nos vários degraus dos quadros arenistas.

A pouco mais de um mês do prazo fatal para o encerramento das convenções, são bem poucos os municípios onde a Arena já definiu e assinalou suas armas e seus cavaleiros para a grande cruzada de 15 de novembro. O continente de políticos e de filiados à Arena que serve a atual administração assume a atitude do canguru recolhido à bolsa materna, ou da tartaruga que esconde o pescoço dentro do próprio casco. Antevendo uma disputa sacrificada, em que a margem de êxito eleitoral é absolutamente aleatória, os potenciais candidatos preferem o conforto de seus cargos à luta renhida por troféus que talvez não lhes despertem a menor emoção.

Naqueles municípios de maior expressão política, onde o dever do partido seria o de colocar na raia o seu melhor equipamento, nota-se o apressado recrutamento de uma tripulação de segundo brilho, convocada mais para ouvir uma sentença desagradável que propriamente para lutar com determinação e com coragem por uma vitória consagradora.

* * *

Ainda é tempo do partido rever estratégias e recompor sua brigada de choque. Na verdade, não se poderá dizer que — mesmo enfrentando notórios problemas de entrosamento entre suas lideranças — a Oposição sofra do mesmo mal: pelo menos dois deputados federais e cinco estaduais concorrerão a Prefeituras Municipais, fortalecendo as barricadas do MDB nos municípios e renovando as bancadas estadual e federal com a convocação de suplentes.

Tudo se resume numa questão de confiança. O partido que não lutar por cada palmo de terreno, corre o sério risco de entrar em campo derrotado.

* * *

Assim, o Sr. Paulo Egídio Martins acaba perdendo toda a sua adega.

Eletrificação rural

O presidente da Telebrás, Sr. Antônio Carlos Magalhães, assina hoje contratos de financiamento no valor de Cr$ 36,4 milhões destinados à aplicação em projetos de eletrificação rural desenvolvidos pela Erusc.

Os recursos contemplarão a 2.559 propriedades rurais de 39 municípios e aportam em Santa Catarina graças a um apelo do Governador Konder Reis, que resultou na revisão da política da Telebrás de não celebrar convênios com órgãos estaduais.

* * *

O Sr. Antônio Carlos Magalhães, que não é nenhum neófito em política, mostrou-se imediatamente sensibilizado pelo apelo governamental.

Correspondência extraviada

O deputado Nelson Pedrini chegou ontem ao Gabinete da Presidência da Assembléia sobraçando um volume de convites pessoais aos membros da bancada, todos os 22 convidados para o jantar que o Governador Konder Reis oferece hoje à noite no Palácio da Agronômica.

Zeloso como um carteiro, o líder da Arena procurou o convite do Sr. Epitácio Bittencourt repetidas vezes, e tendo o presidente da Assembléia como testemunha ocular, sua busca resultou sempre infrutífera.

— Mas tenho certeza que o convite estava com os demais... — estranhava Pedrini.

Um pressuroso telefonema para o Palácio não resolveu o mistério, até que alguém descobriu o convite esquecido sobre a mesa do gabinete da liderança da Arena.

* * *

Tarefa cumprida, o Sr. Nelson Pedrini sentiu, pela primeira vez, o peso da responsabilidade que há de assaltar um carteiro da ECT.

Política à antiga

Uma animada roda de políticos entregava-se ontem à tarde ao doce exercício do saudosismo. Políticos egressos tanto da UDN como do PSD, relembravam o sortido elenco de estratagemas utilizados para conduzir o seu partido à vitória final.

O ex-deputado Afonso Ghizzo, por exemplo, desempenhava politicamente suas funções de gerente do extinto Banco Inco em Araranguá, selecionando os tomadores de empréstimo segundo a ficha cadastral do seu partido — a ex-UDN. Mas aplicava à receita uma sábia pitada de engenho e arte: comparecia sempre na ponta-esquerda, como avalista, um nome do PSD, prova inequívoca de que "os empréstimos eram universais".

* * *

Passadas as eleições, inadimplente o udenista, executava-se o pessedista.

À sanção

Na reunião do Colegiado que se instala hoje pela manhã, o Governador Konder Reis sanciona a Lei do Aumento.

O exemplo

O Diretório da Arena blumenauense finalmente delineou o quadro sucessório municipal, fazendo candidatos os Srs. Victor Fernando Sasse, Nelson Rosenbrock e Jonas Neves.

* * *

Louve-se a atitude do Sr. Victor Sasse, que apeia do conforto de seu cargo na Celesc para disputar uma eleição sabidamente difícil em Blumenau.

Já em 1972, quando disputou o pleito ao lado do Sr. Aldo Pereira de Andrade, o Sr. Victor Sasse deu provas de um irrepreensível espírito político-partidário, agora reafirmado.

* * *

E de atitudes assim que a Arena precisa para se consolidar como partido.

Advogados dativos

O Secretário da Justiça, Zany Gonzaga, leva hoje ao Governador Konder Reis os estudos da Comissão presidida pelo Consultor Geral do Estado, com a participação da OAB/SC, referente ao pagamento pelo Estado de honorários aos advogados dativos.

Trata-se de uma antiga aspiração da classe dos advogados, pela qual sempre se empenhou a secção catarinense da OAB.

* * *

O presidente da Ordem, Sr. Telmo Vieira Ribeiro, espera que em 77 esse projeto se torne realidade, reservando-se 30% das taxas judiciárias para remunerar esses encargos.

Maior diálogo

Ao desembarcar no aeroporto Salgado Filho, em Porto Alegre, procedente de Brasília, o Secretário Geral da Arena, deputado Nelson Marchezan, disse acreditar que o partido conseguirá recuperar o terreno perdido em Santa Catarina.

* * *

Observou, contudo, a necessidade de haver maior diálogo entre seus líderes, "principalmente entre os deputados federais e a cúpula do Diretório Regional".

(Des)prestígio

Na opinião do deputado gaúcho Pedro Simon, a realização do Simpósio Nacionald do MDB em Florianópolis só teve um objetivo: prestigiar seu líder na bancada federal, Laerte Ramos Vieira.

* * *

Ao ser indagado por um repórter se isto não implicava num desprestígio ao Senador Evelásio Vieira, Simon segurou seu cachimbo e deu um muxoxo, sacudindo os ombros.

A ordem dos fatores

O Sr. Hélio da Silva Hoeschl, que reaparece no rol dos candidatos a vereador pela Arena, não escondia sua grande satisfação pela iniciativa da Prefeitura em rever o projeto de pavimentação do Ribeirão da Ilha.

"Aquela estrada começou ao contrário — afirma Hoeschl — partindo da Barra do Sul para a Costeira do Ribeirão, quando o certo seria da Freguesia do Ribeirão até a Barra do Sul."

Aos que argumentarem que "a ordem dos fatores não altera o produto" o Sr. Hélio Hoeschl tem uma ponderável razão a contrapor.

* * *

E na Freguesía do Ribeirão que ele coleciona os seus votos.

Formação liberal

O presidente da Câmara Municipal, vereador Waldemar da Silva Filho, revela-se "chocado" com as declarações do Governador Aureliano Chaves, reforçadas pelo líder do governo na Câmara, José Bonifácio Laffayette de Andrada, segundo as quais ambos apoiariam com ardor o "advento de um regime de força".

"Pelo respeito que ambos me merecem como dignitários do partido — afirma o vereador — recuso-me a acreditar na sinceridade dessas declarações".

— Afinal, assim eles podem estar prestando um serviço ao regime, mas prestam um evidente desserviço ao partido.

* * *

E arremata:

— Sou um arenista, mas de formação liberal.

Francelino Pereira

O presidente da Arena, deputado Francelino Pereira, vai aproveitar o recesso de julho para iniciar uma série de viagens aos Estados que ainda não teve oportunidade de visitar. Até o fim de agosto, aproveitando os fins-de-semana, o presidente da Arena espera completar o seu roteiro de viagens.

* * *

Santa Catarina é o segundo Estado em sua lista.

Acervo: Biblioteca Pública SC - Hemeroteca Digital Catarinense

Portela: qualquer resultado da eleição será importante

O líder da maioria no Senado, Petrônio Portela, advertiu ontem que qualquer que seja o resultado, o pleito municipal de novembro trará consequências políticas importantes e conclamou ambos os partidos a mobilizarem suas bases para a disputa, "que constitui passo importante no aprimoramento democrático".

Portela: pelo aprimoramento democrático

Petrônio Portela disse que sempre situou o dado eleitoral num contexto eminentemente político, razão pela qual considera as eleições municipais de novembro próximo as mais importantes realizadas no Brasil, desde que ingressou na política, em 1950. "Por isso, é importante o empenho dos dois partidos".

O líder da maioria acha temerário fazer prognóstico a respeito do pleito que se aproxima, advertindo que trará consequências políticas - seja qual for o resultado. Sustentou que não houve retrocesso político no primeiro semestre que passou, "que se caracterizou por uma em que os pronunciamentos e atividades partidárias estiveram intimamente associados à campanha eleitoral".

Acredita o líder da maioria que, no segundo semestre deste ano, é lógico supor que a atividade política se restrinja ao tema eleitoral, diminuindo a atividade legislativa - que entrará em meio recesso.

Dom Evaristo Arns diz que a Igreja continuará se opondo à violência

O Cardeal-Arcebispo de São Paulo, Dom Paulo Evaristo Arns, disse ontem em Belo Horizonte, que a igreja continuará se opondo a qualquer manifestação de violência ou radicalismo, por entender que somente através do diálogo os problemas humanos poderão ser resolvidos.

Criticou, no entanto, a classe abastada, que, com a sua insensibilidade, vive a ferir os humildes, lembrando que "quem fere com espada, certamente será ferido por ela", ao se referir aos 2 milhões 500 mil moradores na periferia de São Paulo, todos vivendo, segundo acentuou, "em condições sub-humanas e assistindo à constante elevação das taxas de mortalidade infantil, hoje situadas em torno de 48 por cento no primeiro ano de vida.

Esclareceu Dom Evaristo Arns que "não vejo, apesar disto, o operário como fogo de revolta ou convulsão social: ele é, antes, a imagem do desânimo provocada pelos desníveis sociais. Isoladamente, pode-se encontrar o sentimento da revolta, mas os grupamentos operários representam núcleos de esperança por vida melhor".

Observou que "a igreja não pode sentir-se bem quando convive com o AI-5, quando percebe que os rendimentos do povo não lhe permitem as mínimas condições de sobrevivência. Hoje, somente a luta de uns poucos que defendem os mesmos pontos de vista consegue transmitir consolo às grandes massas marginalizadas".

Segundo o Cardeal, "o mundo está se despertando para a sensibilidade da justiça social".

D. Evaristo: contra o AI-5

Disse que o homem tem o direito de tomar sua história nas mãos, pois uma sociedade que esbanja não poderá manter-se no futuro, preconizando "o que os historiadores chamam de correção da história".

Defendeu "o direito de se fazer política", lembrando que "se formos esperar que o povo esteja politicamente preparado, teremos que aguardar pelo fim dos tempos.

– O período 1930/45 prejudicou-nos muito. É certo que ainda não estamos preparados, mas, se não fizermos política agora, nunca chegaremos a ser um país politizado. Apesar de despreparados, temos que tentar, principalmente quando a democracia estará tão próxima do povo como agora, em novembro próximo.

– O importante é dar ao povo toda a informação possível para que possa escolher bem, conscientizando-o para que não se deixe levar pelos aproveitadores de hora, afirmou, considerando se extrema gravidade conhecer até onde o povo dá seu voto, acreditando no que faz.

Geisel quer que Arena escolha candidatos com condições de liderança

Para o presidente da República, a Arena irá enfrentar dificuldades nas eleições de novembro, mas informou que existe um saldo positivo de realizações do governo que deve ser lembrado ao eleitorado.

O Presidente Ernesto Geisel sugeriu ontem em audiência a dirigentes da Arena e prefeitos da baixada santista que selecionem candidatos em condições de se transformarem em líderes, para as próximas eleições. Admitiu que o partido governista irá enfrentar dificuldades na região, mas ressaltou que existe um saldo positivo de realizações do governo que deve ser enfatizado junto ao eleitorado.

Essa informação - prestada pelo Vice-Líder da Arena de Santos, Vereador Ideney Vieira de Camargo - foi a mais pormenorizada apresentada à imprensa: a maioria dos arenistas e prefeitos presentes limitaram-se a breves declarações sobre a necessidade de união do partido. O prefeito de São Vicente disse, inclusive, que "quanto à eleição, nada foi tratado em particular". O Presidente Geisel também referiu-se a temas políticos, durante a audiência marcada para os 45 Presidentes de Sindicatos da região. Segundo o Presidente do Sindicato dos Químicos e Farmacêuticos, Elpídio Ribeiro dos Santos Filho - o presidente Geisel afirmou que não se deve fazer política na esfera sindical, más os trabalhadores podem e devem participar dos quadros partidários, optando pela Arena ou pelo MDB.

Após a audiência reservada aos dirigentes da Arena da baixada Santista e seus respectivos prefeitos, o presidente Geisel recebeu representantes dos Sindicatos da Região: foram apresentados 12 memoriais reivindicando antecipação de aumento salarial na base de 15 por cento; aposentadoria especial aos portuários que trabalham em locais insalubres, até 25 anos de serviço. O Presidente Geisel não antecipou qualquer resposta aos documentos, informando que serão encaminhados ao Ministério do Trabalho.

Durante essa audiência, um discurso do presidente do Sindicato dos Químicos e Farmacêuticos da Baixada Santista, Elpídio Ribeiro dos Santos Filho - que falou em nome da área sindical - fez com que o presidente sugerisse a participação política dos trabalhadores somente nos 2 partidos.

Durante a solenidade, o Governador Paulo Egydio Martins fez um discurso em que destacou a importância da rodovia dos imigrantes, que se une à Anchieta para formar o maior corredor de exportação no Brasil, e explicou o porque da sua denominação: uma homenagem aos estrangeiros que, vindos pelo mar, "aqui colaboraram conosco e se integraram à nossa terra, transformando-a numa nova pátria e na pátria de seus filhos".

O Governador Paulo Egydio disse também "que esta rodovia é um símbolo da fase decisiva em que nos encontramos, não mais de vagas esperanças, mas de realizações de definitiva afirmação".

Afirmando que "vocação paulista, desde as origens da nacionalidade, é essa de romper caminhos", Paulo Egydio lembrou o fato de que a rodovia dos imigrantes era fruto, também da administração de dois dos seus antecessores, os governadores Abreu Sodré e Laudo Natel, ambos presentes à solenidade.

IMIGRANTES

À tarde, ainda sob chuva e com um atraso de duas horas em relação ao horário previsto, o presidente Ernesto Geisel cumpriu a segunda parte do programa desta sua viagem a São Paulo: a inauguração da pista ascendente da rodovia dos imigrantes, realizada no morro da corujano começo da subida da serra mar, onde estavam concentradas desde as primeiras horas da manhã cerca de 5 mil pessoas, na sua maioria operários que trabalharam na construção da obra.

O presidente chegou ao local da inauguração em companhia do governador Paulo Egydio Martins e foi recebido pelo secretário dos Transportes do Estado de São Paulo, Thomaz Magalhães, pelo presidente da DERSA - Desenvolvimento Rodoviário S.A., Roberto Amaral, e demais diretores da empresa. Depois já no palanque armado à margem da estrada, ouviu a execução do hino dos imigrantes pelo Coral e pela orquestra sinfônica municipal de Santos.

Para Brossard a única saída será o crescimento do MDB

O senador Paulo Brossard acha inócua a discussão sobre a possibilidade de o Brasilgvir a ser governado por um regime ditatorial, dependendo das eleições municipais de 15 de novembro próximo, "uma vez que já vivemos num regime excepcional há muito tempo".

– No entanto, posso dizer que a única possibilidade de sairmos desse regime é com o crescimento do MDB, pois infelizmente o partido oficial é o partido do amém e isso é um grande mal a Arena é um partido grande e está longe de ser um grande partido. Fazendo-se uma abstração da figura impar do senador Teôtonio Vilela que contribuição a Arena deu para o desenvolvimento político de nossas instituições? – Perguntou o senador gaúcho.

Segundo o senador oposicionista, "a situação política do Brasil é lamentável, pois a omissão da Arena dificulta a normalização institucional, ao mesmo tempo em que impõe o crescimento do partido que faz o que pode (MDB). Se amanhã for enviado ao Congresso Nacional um projeto permitindo a alienação de uma grande parcela do território nacional, todos os deputados arenistas serão contra mas votarão a favor. Depois de ceder tantas vezes, que força, que autoridade moral eles terão para opor alguma resistência?"

– O governo está perplexo, não sabe o que fazer. Entre os deputados da Arena, o estado de espírito comum é o do pessimismo, todos sabem que as coisas vão mal, pois afinal isso salta aos olhos de todos, mas não podem falar mal. Essas variações ministeriais preocupam, porque demonstram que o governo não tem diretriz, não tem linha. Um ministro diz e desdiz e isso demonstra uma falta de seriedade incrível - disse o senador gaúcho.

POLUIÇÃO

Comentando os recentes recordes de má qualidade da atmosfera da grande São Paulo, o senador Brossard disse que "a poluição é um tema político pois atinge a pessoa no que ela tem de mais importante que é sua saúde, sua capacidade de sobrevivência".

– Os níveis atingidos pela poluição atmosférica são assustadores e resultam da ausência de uma política urbana seria nas grandes cidades brasileiras. Sempre que venho a São Paulo percorro os arredores da cidade e vejo, mais uma vez, que ela está cercada por um colar de miséria. Esse colar e reforçado diariamente por milhões de pessoas famintas que ingressam na cvida da cidade de forma desordenada e descontínua.

O senador Paulo Brossard voltará hoje a Porto Alegre de onde viajará imediatamente a Brasília para fazer um discurso, voltar a abordar a lei Falcão. "Essa lei teve a mesma inspiração da recente proibição da transmissão pela televisão do balé Bolshoi. A proibição de debate político e a do centenário corpo de baile tem uma identidade de princípio e de fim".

– A finalidade dessa lei é evidente: prejudicar o MDB. Mas ela prejudica também o esclarecimento popular, o aprimoramento da educação política do povo, o acesso gratuito ao rádio e a TV pelos partidos foi o fato mais notável para o aprimoramento do sistema eleitoral brasileiro desde o advento do voto secreto e da criação da justiça eleitoral.

Nei Braga nega a extinção do Mobral

Em nenhum momento, o governo pensou em extinguir o Mobral, revelou ontem o Ministro da Educação e Cultura, Nei Braga, afirmando que o movimento cumprirá efetivamente a sua meta de alfabetização de 90 por cento de adultos brasileiros até 1980, podendo, a partir daí, continuar existindo para a execução de outras tarefas, como por exemplo, a coordenação de programas de esporte comunitário.

Visivelmente constrangido diante da acusação de parlamentares do MDB, de que o Mobral estaria ensinando aos analfabetos apenas o necessário para assinarem seus nomes e, tornarem-se desta forma, "eleitores agradecidos ao governo", o Ministro explicou que o Movimento tem por objetivo a ação educativa de caráter permanente e contínua, o que já permitiu reduzir o índice de analfabetismo no campo de 53 por cento, conforme dados do Censo de 1970, para 23 por cento em 1976.

LAGES

CLÍNICA DE REABILITAÇÃO

Lages 29 — Foi inaugurada ontem nesta cidade moderna Clínica de Reabilitação, com a presença de autoridades civis, militares e eclesiásticas. Na ocasião foram apresentadas à classe médica e convidados as dependências da nova Clínica que está apta a realizar tratamentos para reabilitação de pacientes com sequelas de fraturas, doenças reumáticas, doenças neurológicas, contusões do esporte, crianças portadoras de paralisia cerebral e poliomielite e outras patologias.
A Clínica terá a supervisão da Fisioterapeuta Dra. Josefa Pereira e tendo em seu corpo clínico os médicos ortopedistas Drs. Antônio Carlos Appel, Paulo Narciso e José Branco.
Dispõe a Clínica de Reabilitação modernos aparelhos de ondas curtas, forno de Bier, infra-vermelho, ultra-violeta, ultra-som, neurotom, aparelho para estimulação muscular, banho de parafina, turbilhão, mesas de tração lombar, tração cervical, exercitadores de mãos e dedos, bem como todo o material necessário para a recuperação muscular e massagem terapêutica. Conta ainda com moderno ginásio para recuperação dos distúrbios da marcha.
A Clínica de Reabilitação está situada à Rua Vidal Ramos Júnior, 148, Fone 22-3838. Atende diariamente no horário das 8 às 12 horas e as 14 às 18 horas.

Volkswagem feliz conta com a proteção do PLANTÃO de AMAURI Veículos.

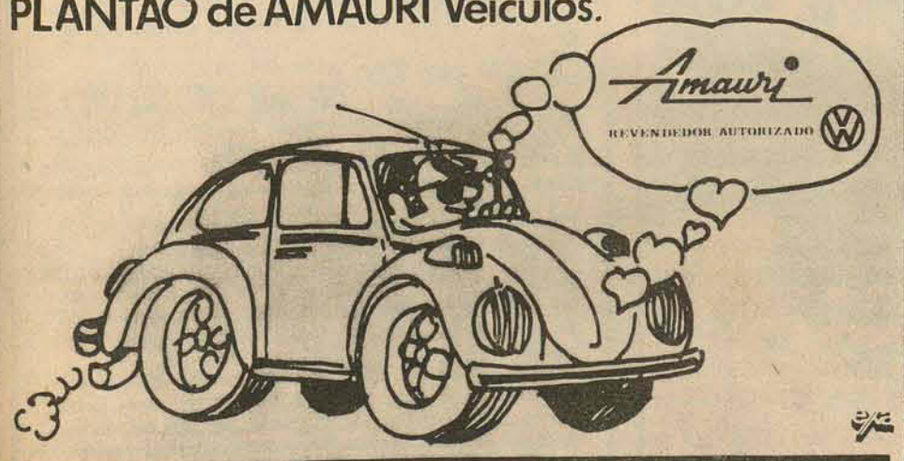

Anote os horários de PLANTÃO de AMAURI VEÍCULOS
DIARIAMENTE: das 7:00 às 22:00 horas
SÁBADO: das 7:00 às 18:00 horas

COMUNICAÇÃO

O GBOEx

GRÊMIO BENEFICENTE DE OFICIAIS DO EXÉRCITO

COMUNICA

–os sócios que se atualizaram e ingressaram recentemente no Quadro Social terão **seus grupos reajustados automaticamente,** para novos valores, a partir de 1º. de julho de 1976, em conseqüência da modificação da Unidade Padrão GBOEx, conforme as normas aceitas pelos sócios na assinatura das propostas de atualização.

– Os Quadros abaixo mostram o reajuste

GBOEx

PLANOS R - Associados ingressantes no GBOEx

GRUPOS	R 1	R 2	R 3	R 4	R 5
PECÚLIOS Cr$	32.000	50.000	67.000	97.000	145.000
Contribuições até 46 anos incompletos	24,00	38,00	50,00	73,00	110,00
Contribuições mais de 46 anos até 56 anos incompletos	32,00	50,00	67,00	97,00	145,00

PLANOS P (Associados que se atualizaram a partir de 1974)

GRUPOS	P 5	P 6	P 7	P 8
PECÚLIOS Cr$	32.000	50.000	97.000	145.000
Contribuições até 46 anos incompletos	24,00	38,00	73,00	110,00
Contribuições mais de 46 anos até 56 anos incompletos	32,00	50,00	97,00	145,00

MORTE ACIDENTAL

IMPORT. SEGURADA	20.000,00	30.000,00	40.000,00	50.000,00	80.000,00	100.00,00	130.000,00	150.00,00	170.000,00	200.000,00
CONTRIBUIÇÃO	2.60	3,90	5,20	6,50	10.40	13,00	16.90	19.50	22.10	26.00

Só pague ao corretor a taxa de intermediação

OBS. O SEGURO "MORTE ACIDENTAL" SÓ PODE SER REALIZADO POR ELEMENTO VINCULADO AO GBOEx., ATRAVÉS DOS PECÚLIOS GBOEx E OU PIPA.

AGÊNCIA EM FLORIANÓPOLIS: Praça XV de Novembro, 21 — 4o. andar — Ed. João Moritz — fone 22 - 0447

GB-PROPAGANDA - P.A.

Acervo: Biblioteca Pública SC - Hemeroteca Digital Catarinense

Caderneta de poupança tem firme rentabilidade

"O comportamento da rentabilidade da caderneta de poupança é dos mais firmes, mantendo-se em níveis superiores aos dos demais investimentos, apesar das perspectivas desativadoras do crescimento dos depósitos, geradas por medidas oficiais ou por ocorrências eventuais do mercado financeiro", afirmou ontem o diretor-superintendente da safra Crédito Imobiliário, Sr. José Lutz Von Zastrow.

Disse que "de janeiro de 1973 a janeiro deste ano, um depósito em caderneta de poupança rendeu 124,08 por cento, com taxa média de remuneração de 3,44 por cento, levando-se em conta que em 1973 ocorreu a rentabilidade mínima, em torno de 2 por cento ao mês. Na média, tornando-se qualquer período maior do que três anos, verifica-se que a rentabilidade dos depósitos em cademetas de poupança é firme, mantendo-se acima da resultante dos demais investimentos financeiros".

O Sr. José Lutz Von Zastrow explicou que "a nova fórmula do cálculo de correção monetária não alterará substancialmente a rentabilidade dos depósitos em cadernetas, devendo levar a resultados próximo aos previstos para o trimestre seguinte (julho/setembro), já fixado em 7,16 por cento, com um diferencial de apenas 1,53 por cento do trimestre em curso, obtido pelos critérios até há pouco vigentes".

– Dentre os fatores que impedem a mudança das regras do jogo do cálculo da correção, em termos de desestimulação, como se fala com certa irresponsabilidade, podemos apontar o reflexos desastrosos que afetariam a indústria de construção civil. Isso porque, os financiamentos a esse setor, inclusive no caso de particulares, são concedidos em UPCS. As correções sofridas pela UPC nos últimos oito anos não tem acompanhado as elevações do custo dos materiais de construção. Não vem, também, acompanhando a taxa de crescimento da inflação, que tem estado, por sua vez, para maior, em relação aos reajustes salariais".

Lembrou que "o valor da UPC crescente de Cr$ 28,48 em janeiro de 1968 para Cr$ 154,60 em julho deste ano, portanto evoluiu em 443 por cento. O valor de mercado do metro quadrado construído em janeiro de 1968 estava ao redor de Cr$ 392, quando agora está em Cr$ 4 mil 400, crescendo, pois em 1 mil 022 por cento".

– Quem comprou determinada unidade residencial em 168, não poderia adquiri-la hoje, sem contar as limitações criadas com a instituição do sistema de amortização constante (Sac) e a limitação dos prazos máximos de financiamento".

– As construções financiadas pelo sistema financeiro de habitação, se viessem a vingar os apressados vaticínios sobre a redução progressiva da correção monetária, se tornariam inviáveis, levando a construção civil à paralisação e ao colapso das empresas que se encontram com seus empreendimentos em andamento. Isto porque, o custo final das obras que, ultimamente já estava defasado em relação ao insuficiente reajuste monetário, ultrapassaria as previsões mais precavidas, inviabilizando a liquidez do incorporador e gerando preços de venda ainda mais distantes do poder aquisitivo", afirmou.

Importação por Manaus já tem maior controle

Os Ministros do Interior, Rangel Reis, e da Fazenda, Mario Henrique Simonsen, baixaram ontem portaria conjunta sobre os mecanismos de controle das importações através da Zona Franca de Manaus.

A portaria, na íntegra, é a seguinte:

Os Ministros de Estado da Fazenda e do Interior, no uso da atribuição que lhes é conferida pelo artigo 3o. do decreto no. 77.657, de 24 de maio de 1976, e tendo em vista os critérios de operacionalização do contingenciamento a que se refere o mencionado diploma legal, estabelecidos pela resolução no. 063/76 do Conselho de Administração da Superintendência da Zona Franca de Manaus.

Resolvem:

I – O limite global das importações efetuadas através da Zona Franca de Manaus, fixado pelo artigo 1o. do decreto 77.657, de 24 de maio de 1976, será controlado em termos de importações efetivas, assim entendidas aquelas submetidas a despacho aduaneiro na Delegacia da Receita Federal em Manaus.

II – A D.R.F. em Manaus, ao receber as declarações de importação para registro, providenciará o seu encaminhamento prévio a Superintendência da Zona Franca de Manaus, a fim de que esta certifique o enquadramento da importação nos critérios de operacionalização do contingenciamento estabelecidos pelo seu conselho de administração.

III – A D.R.F. em Manaus somente promoverá o registro das declarações de importação em que conste, em campo próprio, o certificado da Suframa, não podendo ser processado o despacho aduaneiro de mercadorias importadas que não se enquadrem nos critérios aludidos no item anterior.

IV – O certificado mencionado no item II deste ato terá numeração sequencial e será assinado por dois agentes autorizados da Suframa, com firma registrada na D.R.F. em Manaus.

V – A Suframa poderá escalonar a liberação das declarações de importação de modo a cumprir o contingenciamento estabelecido pelo decreto no. 77.657/76 e a regularizar os fornecimentos a indústria e ao comércio.

VI – A Carteira de Comércio Exterior do Banco do Brasil S.A. – Cacex, tomará as providências necessárias no sentido de facilitar a reexportação das mercadorias que não forem objeto de despacho aduaneiro, nos termos desta portaria.

VII – O disposto neste ato não altera o estatuído pela portaria interministerial no. 192 de 02 de junho de 1.976.

Técnicos da Finep fazem visita a Sta. Catarina

Encontram-se desde ontem nesta Capital os Srs. Antônio José Casado de Alencar, Paulo Cesar D'Almeida e Antônio de Oliveira Castro, técnicos da Financiadora de Estudos e Projetos FINEP. Vieram manter contatos junto ao BRDE, verificando "in loco" os projetos em andamento no Banco que contarão com recursos da FINEP. Hoje estarão no Centro de Assistência Gerencial de Santa Catarina, tratando de assuntos ligados ao novo programa de assistência técnica è pequena e média empresa, fruto de convênio firmado entre a FINEP, o BRDE e o CEAG/SC. Posteriormente efetuarão visitas a empresas consultoras vinculadas a projetos de financiamento que contam com o apoio financeiro da Financiadora de Estudos e Projetos.

Fungetur é agenciado por banco de desenvolvimento

A Empresa Brasileira de Turismo (EMBRATUR) assina dia 1o. em Salvador, durante reunião do Conselho Nacional do Turismo (CNTUR), convênio pelo qual os Bancos de Desenvolvimento de todo o país passam a atuar como agentes financeiros do Fundo Geral de Turismo (FUNGETUR).

Na mesma oportunidade, serão firmados convênios com o Governo da Bahia, para a construção do Palácio das convenções e de hotéis de pequeno e médio porte no interior do Estado, seguindo um roteiro turístico; com a Prefeitura de Salvador, para projetos de infra-estrutura turística e com a Prefeitura de Porto Seguro, visando aproveitamento turístico do patrimônio artístico e cultural da cidade.

As operações previstas são as seguintes: 1. financiamento de estudos e projetos. 2. financiamento de capital fixo. 3. empréstimos a órgãos da administração direta e indireta, de governos de estados, do Distrito Federal e municípios destinados a empreendimentos, obras e serviços considerados de interesse turístico. 4. subscrição de debentures ou debentures conversíveis em ações. 5. participação societária mediante subscrição de ações ou quotas.

A concessão desses benefícios poderá ser feita a hotéis e outros tipos de hospedagem; restaurantes de turismo; agências de viagens; e empresas exclusivamente voltadas para empreendimentos de apoio à indústria turística, ou seja: as editoras de guias, mapas e outros instrumentos de interesse dos turistas, os centros de convenções, feiras e exposições e os conjuntos voltados para atividades recreativas, desportivas e culturais.

A Bolsa ontem (São Paulo)

Dados fornecidos pela Bolsa de Valores de Santa Catarina

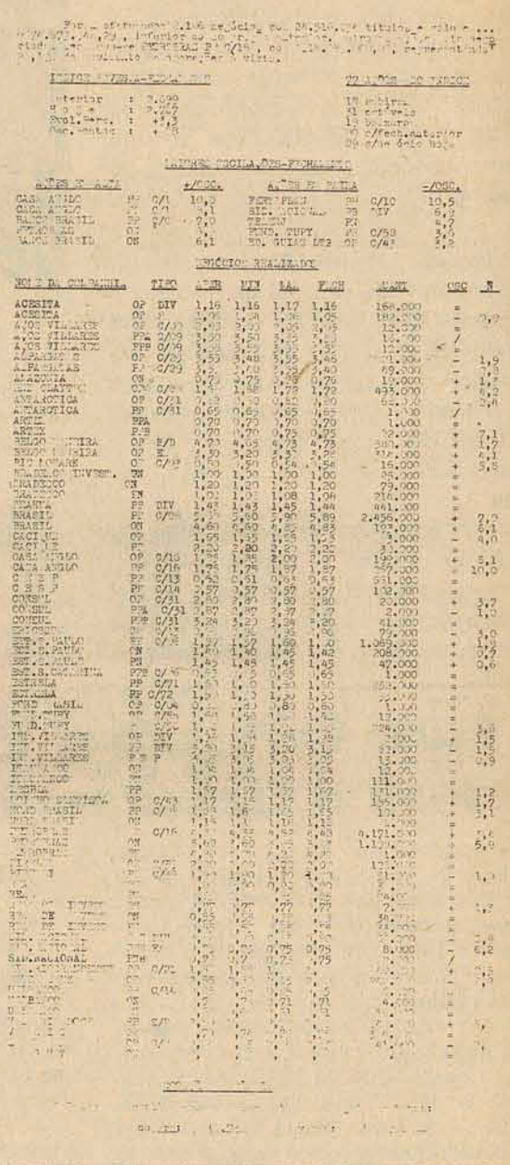

Public PAINÉIS LTDA.

Painéis · Placas
Faixas · Silk-Screen

Rua: LEOBERTO LEAL, 221 (BARREIROS) | Fone: 44.0020

INFORMATIVO APLUB

APLUB presenteia o Presidente Geisel

O Presidente Ernesto Geisel prestigiou o jantar promovido, recentemente, em Brasília, pela Barraca do Rio Grande do Sul e patrocinada pela APLUB na Festa dos Estados, e que contou, ainda, com a presença dos Ministros de Minas e Energia, Shigeaki Ueki e Sra.; Ministro da Agricultura, Allyson Paulinelli e Sra.; Governador do Rio Grande do Sul, Synval Guazzelli e Sra.; Governador do Distrito Federal, Elmo Serejo Farias e Sra., além de grande número de Embaixadores, Senadores e Deputados Federais.

Presentes, também, o Diretor-Presidente da APLUB, Ivanio da Silva Pacheco e Sra., e os Diretores e Conselheiros da Associação dos Profissionais Liberais Universitários do Brasil: Amaury Soares Silveira e Sra., José Nogueira Paes e Sra., Daniel Juckowski e Sra., Arthur Mickelbert e Sra., Solon Vieira Marques e Sra., Iris Gonçalves Dias da Costa e esposo, Ivo Franciosi e Sra. e o Relações Públicas Adelino Cruz e Sra.

O jantar-show foi animado pela cantora Eliana Pittman e seu conjunto e, na oportunidade, a APLUB presenteou o Presidente Ernesto Geisel, com um fino e artístico conjunto de cuia e bomba, para o tradicional chimarrão gaúcho, do qual o Presidente da República é apreciador.

Professores têm sede

A Associação dos Professores da Universidade Federal de Santa Catarina inaugurou, na última quinta-feira, sua sede provisória, em ato que contou com a presença do Reitor Caspar Erich Stemmer, sub-reitores, autoridades universitárias, servidores e estudantes, sendo presidido pelo Prof. Hamilton Achaffer, Persidente da entidade.

A nova sede está localizada na área dos Blocos Modulados do Centro de Estudos Básicos, conta com uma área de 60 metros quadrados e possui instalações para os seus serviços administrativos e para recreação dos associados.

APLUB no Planalto

Objetivando um mais perfeito atendimento, do crescente número de associados da APLUB no Planalto Catarinense, a **Associação dos Profissionais Liberais Universitários do Brasil**, acaba de instalar, na cidade de Lages, sua Sucursal que atenderá toda a região.

A Sucursal da APLUB, em Lages, tem como gerente o sr. Ary Raupp e está estabelecida à rua Marechal Deodoro, 88, 2o. andar, cojunto 404, com expediente, de segundas às sextas-feiras, no horário de 8 às 12 e das 14 às 18 horas, para o atendimento dos associados e interessados.

Drenagem tem Seminário

Numa promoção da Associação Catarinense de Engenheiros, será realizado hoje, com início às 17 horas, no auditório da Celesc, o "Seminário sobre Novas Técnicas de Drenagem", quando serão apreciadas as análises sobre a influência do dreno nas construções, problemas causados por drenagem insuficiente, permeabilidade e lei de Darcy, granulometria e compatação técnico-econômica.

O Seminário destina-se a engenheiros, arquitetos, empresários da construção civil, autoridades governamentais e técnicos em planejamento de obras.

PREVIDÊNCIA APLUB – Proteção Inteligente

PREVIDÊNCIA APLUB
ASSOCIAÇÃO DOS PROFISSIONAIS LIBERAIS UNIVERSITÁRIOS DO BRASIL
Porto Alegre: Av. Julio de Castilhos, 10 - Fone: 25 3855
Florianópolis - Rua dos Ilheus, 8 - terreo - Edifício Aplub - Fones: 22-4330 e 22-5111
Filiais em todo o Brasil

COHAB/SC

COMPANHIA DE HABITAÇÃO DO ESTADO DE SANTA CATARINA

AVISO

CONCORRÊNCIA PÚBLICA Nº 01/76

A Companhia de Habitação do Estado de Santa Catarina – COHAB/SC –', Sociedade de Economia Mista, registrada na Junta Comercial do Estado sob no. 37.325, CGC no. 83.883.710/0001, faz saber que se acha aberta a Concorrência Pública para construção por empreitada global de cincoenta e duas (52) casas do Conjunto Habitacional de Porto União na cidade de Porto União, Estado de Santa Catarina.

O Edital contendo os detalhes da presente licitação, encontra-se afixado na Portaria da Sede Social da COHAB/SC, sita à Rua Almirante Lamego no. 2 em Florianópolis/SC, à disposição dos interessados, nos dias úteis, no horário comercial de 08:00 horas às 18:00 horas.

As informações pertinentes à Concorrência Pública, serão prestadas no endereço acima, onde igualmente poderão ser adquiridos os Cadernos de Encargos e demais elementos necessários à qualificação prévia das empresas interessadas à apresentação das propostas.

Florianópolis, 24 de junho de 1976.
TELMO RAMOS ARRUDA
Diretor Presidente

ESTUDANTES UNIVERSITÁRIAS

Para trabalho de pesquisa de mercado (entrevistas domiciliares) durante as férias de julho.

Exige
Idade mínima 18 anos
Desembaraço
Bom conhecimento da área urbana de Florianópolis

Oferece
Ótima remuneração
Treinamento
Possibilidade de aproveitamento em outros setores da Empresa.

Entrevistas: Rua Felipe Schmidt, Ed. Dias Velho - Conj. 1112 – Dias 28/29/30 (segunda, terça e quarta) das 14,00 às 17,00 hs.
Indispensável a apresentação de documento de identidade estudantil.

Cappella Accademica de Graz
"Áustria"

Dia 30 - 6 (quarta-feira) - às 21 horas

Teatro Alvaro de Carvalho

Ingressos: Platéia Cr$ 30,00 - Balcão Cr$ 15,00

Jane Modas - Rua Pe. Miguelinho, 33

Tecidos Tuffi Amin - Rua Felipe Schmidt, 22

Pró-Música de Florianópolis

CLINI - MED
RUA BAYER FILHO, 156 - FONE 44-0188 (PABX)
Coqueiros – Florianópolis – SC

COMUNICAÇÃO

A CLINIMED LTDA – Clínica Médica de Coqueiros – Comunica à sua distinta clientela, a inclusão no seu quadro de profissionais do conceituado OTORRINOLARINGOLOGISTA, Dr. ANTÔNIO CARLOS DA NOVA, que atenderá a especialidade, em sua sede, à rua Professor João Bayer Filho no. 156, diariamente.

Conta, também, com as seguintes especialidades:
CLÍNICA GERAL – Dr. EGÍDIO MARTORANO NETO
ORTOPEDIA – Dr. ARTUR MELO FERNANDES
OBSTETRÍCIA – Dr. EDELAIDO MARCIANO DE SOUZA
GINECOLOGIA – Dr. MARTINHO GHIZZO
CARDIOLOGIA – Dr. JOÃO GUIMARÃES
REUMATOLOGIA – Dr. JAIME BAIÃO
Dr. UDSON PIAZZA
UROLOGIA – Dr. REGINALDO PEREIRA OLIVEIRA
PEDIATRIA – Dr. WALDEMIRO SILVEIRA FILHO
Dr. AYRTON RAMALHO
PSIQUIATRIA – Dr. ABELARDO VIANA FILHO
DOENÇAS INFECTO-CONTAGIOSAS
Dr. OSWALDO VITORINO DE OLIVEIRA
SERVIÇO DE RAIO-X
a Cargo da EQUIPE do Dr. VANILDO OZELAME
LABORATÓRIO DE ANÁLISES CLÍNICAS –
Dr. MIGUEL CHRISTAKIS

ATENDE CONVÊNIOS DO IPESC – SASSE – MEDSAM – DNOS – CELESC, com hora marcada pelo Fone 44-0188.

A DIREÇÃO

CONSTRUTORA E IMOBILIÁRIA BERCATON LTDA.

Rua: Cel. Pedro Demoro, no. 1825
Estreito – Florianópolis - SC
CREA 4918 – CRCI 41
Fones: 44-2966 – 44-0368

CONSTRUÇÃO FINANCIADA – RESIDÊNCIAS
OFERECEMOS UMA NOVA OPÇÃO. CONSTRUÍMOS A SUA RESIDÊNCIA DE ALVENARIA TOTALMENTE FINANCIADA. MATERIAL DE PRIMEIRA QUALIDADE – TÉCNICA APRIMORADA.
VENHA VISITAR NOSSAS CASAS EM CONSTRUÇÃO.
BERCATON – SEGURANÇA EM IMÓVEIS

VENDEMOS

ÓTIMA RESIDÊNCIA DE ALVENARIA
Vendemos casa nova, com 3 quartos, living, cozinha, BWC, garagem, área serviço e jardim. Acabamento de 1a. qualidade. 100m2 de área construída. Pequena entrada e o saldo financiado.

RESIDÊNCIA DE ALVENARIA EM CAPOEIRAS
Vendemos ótima residência de alvenaria, com suite, 2 quartos, living, copa, cozinha, BWC, dependência empregada, garagem e área serviço. Terreno alto, Cr$ 360.000,00

CASA EM BARREIROS – NOVA – 85m2
Terreno grande, casa nos retoques finais, contendo 2 quartos, BWC, living, cozinha, garagem e área de serviço. Cr$ 190.000,00

TERRENO COM 405,00m2 – J.ATLÂNTICO
Vendemos muito bem localizado, plano e alto.

EXCELENTE APARTAMENTO AV. OTTO GAMA D'EÇA
Vendemos ótimo apartamento no 3o. andar, com 150,00m2, contendo 3 quartos, BWC, living, copa/cozinha, área serviço e garagem. Cr$ 480.000,00 – Aceitamos apartamento até Cr$ 200.000,00 como entrada.

COQUEIROS – ÓTIMA RESIDÊNCIA COM 157,00m2
Vendemos residência de fino acabamento, com jardim, abrigo para 2 carros, living amplo copa/cozinha, suite, 2 quartos, dep. empregada, lavanderia, área de serviço e churrasqueira. Carpet, azulejo decorado até o teto. 3 BWCs. Piso abrigos e trilhos entrada carros com caco de mármore. Cr$ 500.000,00 – Aceitamos terreno com parte de pagamento.

APARTAMENTO NO ED. ITAGUAÇU – Cr$ 180.000,00
Vendemos com 2 quartos, living, copa/cozinha, BWC, área serviço, garagem, armários embutidos.
Apartamento Ed. Sul Brasileiro, de frente para Praça XV – Cr$ 3.000,00 mais condomínio.

Acervo: Biblioteca Pública SC - Hemeroteca Digital Catarinense

Mequinho agora é líder ao vencer Walter Shawn

Manila Filipinas – Ainda com um jogo a menos, o grande mestre brasileiro Henrique da Costa Mecking (mequinho) segue invicto na sua caminhada para o título de campeão do torneio interzonal de xadrez das Filipinas, agora com nove pontos, após a realização da décima-segunda rodada das 19 previstas.

Ao vencer ontem ao norte-americano Walter Schawn Browne em 37 movimentos, Mequinho conseguiu sua sétima vitória no Interzonal. Ele empatou quatro jogos e ainda terá que cumprir uma partida adiada da nona rodada, contra o Romeno Florin Gheorghiu.

Mequinho é seguido de perto pelo Soviético Lev Polugaievsky, que ontem derrotou a seu compatriota Yuri Balashov em 33 lances, passando para oito pontos, em 12 partidas.

O Tcheco Vlastimil Hort, que vinha mantendo-se na luta pela liderança, perdeu ontem ante o Soviético Vitali Czeskovsky em 33 lances, numa partida que durou mais de quatro horas.

Com sua vitória de ontem, Mequinho fortabeleu suas possibilidades de classificar-se para a disputa do torneio de candidatos, a segunda etapa de um longo processo eliminatório, com vistas a disputa do título contra o atual Campeão mundial, o Soviético Anatoly Karpov.

Em Hamilton, uma vitória do Brasil no basquetebol

Hamilton, Canadá – O Brasil derrotou a Tchecoeslováquia por 68 x 63 na noite de domingo no grupo jza do torneio pré-olímpico de basquetebol.

No primeiro tempo o placar foi de 37 x 32.

A derrota dos Tchecoslovacos, invictos até este momento, colocou-os empatados com o Brasil e a Iugoslávia, que venceu a Islândia por 113 x 53.

As três equipes têm três vitórias e uma derrota.

O México, que já tem a sua presença assegurada nas finais do torneio, aumentou para cinco a sua série de vitórias ao derrotar a Suécia por 80 x 76.

Marquinhos marcou 15 pontos e Marcel marcou 14 pela equipe brasileira. Houve um momento no segundo tempo em que o Brasil chegou a ter uma vantagem de nove pontos.

MINISTÉRIO DA AGRICULTURA
COMPANHIA BRASILEIRA DE ARMAZENAMENTO
AVISO
ALIENAÇÃO DE CÉLULAS METÁLICAS (SILOS "DU-VENT")

A Companhia Brasileira de Armazenamento – CIBRAZEM – torna público que colocará à venda 14 (quatorze) células metálicas "Duvent" montadas na sua unidade armazenadora de Mafra - SC, onde poderão ser examinadas.

O edital encontra-se à disposição dos interessados na sede da empresa, em Brasília, no edifício Palácio do Desenvolvimento, 6o. andar (DEMAP), setor bancário Norte, e nas seguintes delegacias estaduais:
Largo do Paissandu - 72 - Conj. 401/403 - São Paulo - SP
Rua Carlos Carvalho - 658 - Curitiba - PR
Rua Jerônimo Coelho - 351 - Florianópolis - SC e
Rua Mauá - 1954 - Porto Alegre - RS

Brasília, DF, 25 de junho de 1976
Manoel Nascimento Pinto
Chefe do Dpto. de Administração de Material e Patrimônio

ADBEL

IMOBILIÁRIA ADBEL LTDA.
LOCAÇÃO E ADMINISTRAÇÃO DE IMÓVEIS

A GARANTIA DE SEU IMÓVEL E ALUGUEL

Rua Liberato Bitencourt, 221
Fones: 44-3742 e 44-4864 - CRECI 291
ESTREITO – FLORIANÓPOLIS

ALUGAM-SE

1 – Ótima residência, nas proximidades do DETRAN, com 5 quartos, sala, cozinha, copa, 2 banheiros, terraço, 2 áreas, sala de costura, garagem para 2 carros.
2 – Um apartamento sito à rua Dr. Fulvio Aducci, com 3 quartos, sala, copa, cozinha, banheiro, área de serviço, dependências de empregada e estacionamento.
3 – Uma casa sita à Rua Tupinambá, com suite, 3 quartos, 2 salas, cozinha, lavanderia, dependências de empregada, garagem com pátio.
4 – Uma sala própria para o comércio medindo 288m2, sita à Rua Gal. Gaspar Dutra, 361, com amplo estacionamento.
5 – Uma casa com 3 pavimentos, 17 peças sita à Rua Ângelo Laporta.
6 – Quatro salas de números: 013 - 118 - 207 - 209 - CENTRO COMERCIAL ADERBAL RAMOS DA SILVA.
7 – Três lojas em ótimo ponto comercial, recém-construídas, sitas à rua Conselheiro Mafra, 96 – GALERIA JAQUELINE.
8 – Ponto Comercial – sala medindo 270m2, sita à Rua Saldanha Marinho, esquina com a Rua João Pinto.

VENDEM-SE

1 – Ótima casa de 2 pavimentos, situada na praia de SÃO MIGUEL, contendo 4 quartos, 2 banheiros, sala, copa, cozinha, garagem, churrasqueira, no valor de Cr$ 230.000,00.
2 – Lotes em SANTO AMARO DA IMPERATRIZ, com financiamento.
3 – Uma casa na praia da ARMAÇÃO, com mobília.

Caixa Econômica Federal
Loteria Esportiva

TESTE No. 290
(RATIFICAÇÃO DE RESULTADO)

A Caixa Econômica Federal comunica que a reclamação relativa ao resultado do Concurso-Teste no. 290 foi julgada improcedente.

Assim, na forma do que determina o artigo 16 da Norma Geral dos Concursos de Prognósticos Esportivos, fica ratificado em caráter definitivo o resultado publicado no dia 15/6/76, cujo valor para cada aposta vencedora é de Cr$ 402.343,82 (quatrocentos e dois mil, trezentos e quarenta e três cruzeiros e oitenta e dois centavos).

Marcelo, do Besc, tem escalação assegurada

Seleção está otimista neste zonal de "salão"

A partir da próxima quinta-feira o público da Capital poderá prestigiar a mais uma programação de futebol de salão. Trata-se das eliminatórias, pela chave Sul, para o Campeonato Brasileiro de Futebol de Salão Juvenil. A equipe de Santa Catarina disputará uma vaga com as seleções de São Paulo e Paraná, também da Chave Sul. As eliminatórias desta chave serão disputadas no período de 1o. a 23 de julho. Na primeira partida deverão disputar São Paulo e Paraná, "o que para os catarinenses é muito bom pois dá oportunidade de ser observado o jogo deles, bem como as suas manhas".

O técnico da seleção catarinense, Valcir de Paula Moreira, conta com o apoio de um "excelente preparador físico", o Tenente Djalma, e mais o massagista Wilson Pires, e como supervisor Milton Cavalazzi. Moreira até a tarde de ontem não quis ainda revelar a equipe que iniciará jogando, pois ainda haverá, na noite de hoje, mais um treino apronto, "quando serão melhor observados os atletas, e, então, vou definir o time". Os atletas convocados são todos da Capital, "pois não foi possível convocar jogadores do interior, devido ao pouco tempo que nos foi dado", diz Moreira.

A seleção de São Paulo é apontada como a favorita, "é uma das três forças do salão do Brasil", acrescenta Moreira. As três melhores equipes, segundo os dirigentes, são do Ceará, Guanabara e São Paulo. Mas o presidente da Federação Catarinense de Futebol de Salão, Fausto Silva, não deixa por menos: "não, a força mesmo é Santa Catarina, nós somos os favoritos", o diálogo acontecia com a presença de Moreira, Cavalazzi, Fausto e o repórter na entrada do edifício da FIESC. Muito confiantes na equipe catarinense, todos demonstrando tranquilidade, pois os preparativos para o certame estão em ordem, só falta o Moreira escolher os jogadores entre os seguintes atletas convocados: Eduardo Zomer, Ronaldo da Silva, Marcelo Souza, Francisco Seara, Sergio Vieira, Hugo Sergio Buch, Paulo Ferrari e Remaclo Ficher Júnior, do Colegial; Maurício Vidal Ramos, do Instituto Estadual de Educação; Hugo Albani, Frederico da Silva, João Carlos Matos, Luiz Carlos Bonatelli, Marcelo e Sergio Luiz Nahas, do BESC. Falando de sua convocação para dirigir a seleção juvenil, Moreira diz que "é mais difícil dirigir um time do que jogar nele; estou muito orgulhoso em dirigir a seleção".

O técnico Moreira está confiante

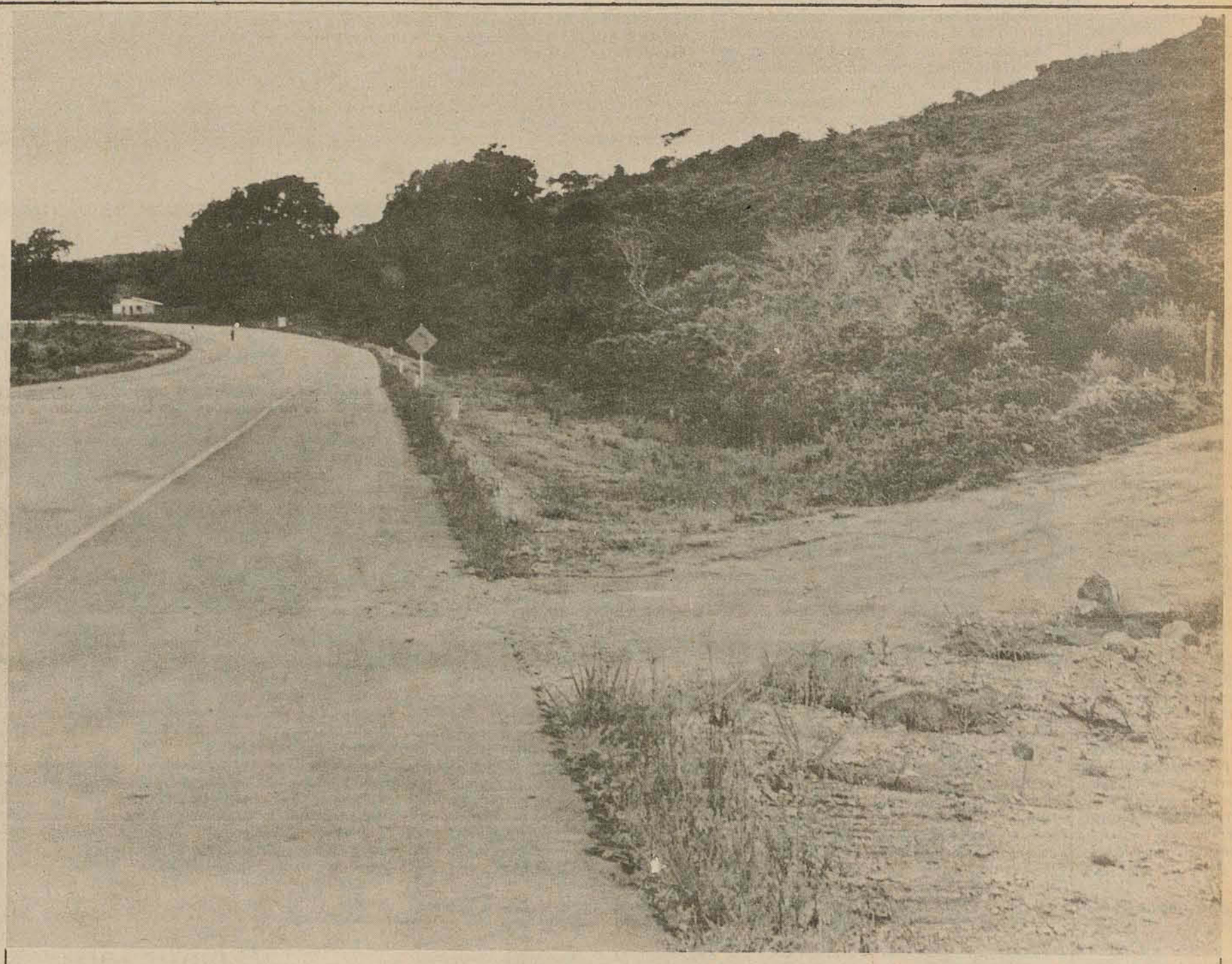

Finalmente está acabando o tempo em que estrada asfaltada, para o povo, era sinônimo de estrada federal.

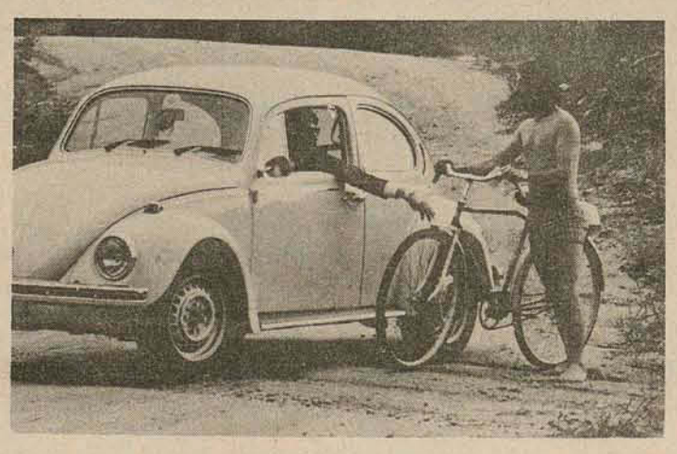

EXA

-"Siga pela estrada de barro até chegar na FEDERAL."
A informação era comum no interior, quer o caminho pavimentado fosse construído pelo município ou pelo Estado.
O Programa de Transportes do Governo do Estado de Santa Catarina, está contribuindo para acabar com essa idéia errada.
1.107 km de rodovias sendo implantadas e 1.756 de estradas em pavimentação, num investimento total de Cr$ 3.307.730.000,00, eis os números e as cifras que vão integrar Santa Catarina, desenvolver regiões produtoras, movimentar nossos portos, acionar o potencial de nossas empresas e dar trabalho à mão-de-obra não especializada e especializada.
É o leste abraçando o oeste, catarinenses unindo-se cada vez mais pelo intercâmbio sócio-econômico-cultural que só o encurtamento das distâncias proporciona.

GOVERNO DO ESTADO DE SANTA CATARINA — ENCURTANDO DISTÂNCIAS

Acervo: Biblioteca Pública SC - Hemeroteca Digital Catarinense

Giuliari em Chapecó, falando na "virada de mesa" e nacional

O presidente da Federação Catarinense esteve em Chapecó no final de semana, negando que o campeonato vai sofrer modificações com a inclusão de mais um clube por chave. "Advertiu" a Chapecoense sobre Eluzardo e disse que Santa Catarina deveria no próximo brasileiro ser representada por um clube da capital e outro do interior. O texto é de Homero Franco, da Sucursal de Chapecó

Chapecó (Sucursal) — "Não haverá a virada de mesa deste campeonato", foi o que garantiu o presidente da Federação Catarinense de Futebol, José Elias Giuliari, a uma dezena de desportistas que assistiram a reunião que ele manteve com a diretoria da Chapecoense, no sábado à noite, em Chapecó. Para ele, "os presidentes dos clubes da divisão de profissionais devem assumir seus atos".

— Em Rio do Sul, no arbitral — disse — insistimos muito sobre os problemas que poderiam surgir com a aprovação da fórmula proposta, e mesmo assim, contra o desejo da Federação ela foi aprovada por unanimidade. Agora, os mesmos dirigentes voltam atrás e querem alterar o que eles próprios fizeram provaram. Não vou atender, permanecem os três classificados para a fase seguinte do campeonato, três em cada chave e os demais que se arrangem.

Diante da justificativa de Lotário Imich, dirigente da Chapecoense, de que os oito perdedores sofreriam prejuízos incalculáveis tendo que parar de competir no próximo domingo, Giuliari foi incisivo: "Na reunião de Rio do Sul os 14 clubes se julgaram campeões do Estado e ninguém se preocupou com os oito perdedores. Eles agora que arrumem amistosos para sobreviver até quinze de agosto, quando começaremos a disputa da Taça Santa Catarina". Esta Taça, conforme Giuliari explicou aos 4 clubes dos vinte e três convidados que compareceram à reunião da Liga Chapecoense de Futebol, realizada às 19 horas de sábado, terá maior número possível de clubes e servirá para despertar valores e aumentar a experiência dos clubes que não conhecem os campeonatos oficiais. Os clubes que já disputam o campeonato catarinense de futebol, participarão da Taça na condição de convidados sem ameaçar sua vaga naquela divisão.

Os demais é que conseguirão por méritos novas vagas que serão abertas no campeonato de profissionais.

A Taça Santa Catarina, segundo Giuliari, devidirá o Estado em cinco regiões apurando-se em cada região os dois melhores classificados. (Não conta a classificação daqueles que já estão disputando a divisão de profissionais.) Com os quais a Federação Catarinense de Futebol quer fazer um super campeonato e aproveitar os dois primeiros colocados na divisão profissional. Alertou Giuliari que, no futuro, os últimos dois colocados no campeonato da divisão de profissionais descerão automaticamente, cedendo suas vagas para o campeão e vice da Taça Santa Catarina.

ADVERTÊNCIA

Com a diretoria da Associação Chapecoense de Futebol, Giuliari desabafou toda a sua irritação pelo comportamento do citado clube no atual campeonato e disse sem rodeios uma série de verdades que os dirigentes ouviram com as cabeças baixas desde a inclusão ilegal de Eluzardo em três partidas até os erros administrativos que apontou:

— Vocês começaram a errar na contratação de equipes carissimas para as promoções que fizeram no início do ano. Com elas vieram os prejuízos e os desgastes. Depois vocês passaram a contratar jogadores e treinadores ultrapassados e inconvenientes para o futebol catarinense.

Falou abertamente de Jairzinho e Sérgio Galocha citando-os como exemplos de jogadores decadentes e viciados em bebidas alcoólicas mas que "para a Chapecoense significavam os salvadores do futebol de Chapecó. Assim vocês estão jogando dinheiro pela janela e perdendo a confiança desta multidão de torcedores que sempre apoiou a Chapecoense. Hoje vocês estão com a lanterna do campeonato e precisam aceitar isso, com toda a responsabilidade. O que não podem permitir é que os erros se repitam.

— O aproveitamento do jogador Eluzardo, em três partidas desse campeonato, disse Giuliari, sem que a Federação tenha tomado conhecimento da existência desse moço, foi uma provocação, um desrespeito e anarquização campeonato. Vocês poderão ser punidos com a suspensão do clube. A Federação não vai tomar esta atitude, porque a Chapecoense é nossa convidada nos campeonatos. Fomos nós que a colocamos nessa vaga. O que não pode acontecer é que a Chapecoense venha tripudear o campeonato, a Federação e o seu presidente. Isso eu não aceito e vim aqui para deixar isso bem claro. Que seja a última vez e esta advertência serve também para o Palmitos, Guarani e outros que já fizeram a mesma coisa nesse campeonato.

NACIONAL

Estavam presentes na reunião, além da diretoria da Chapecoense, presidente do Marcílio Dias, diretores do Palmitos e os presidentes de Ligas de Lages e Joinville. A certa altura surgiu a pergunta: como fica a segunda vaga para o nacional?

Giuliari explicou sua posição diante do fato, dizendo que acha muito perigoso colocar dois clubes da capital nesta disputa, alegando que 8 jogos por mês em Florianópolis, podem exaurir o torcedor e "enfunerar" os dois clubes.

— No ano passado, a média da renda foi de Cr$ 120 mil cruzeiros por partida e este ano, poderá ir a Cr$ 130 mil a Cr$ 140 mil, mas é preciso dividir por dois. Prefiro que o segundo clube seja do interior e dispute em Itajai, abrindo novo mercado para o futebol brasileiro.

Queixou-se da falta de união entre os clubes do interior: "Eles deveriam combinar entre si e escolher aquele que estivesse no momento em melhores condições de disputar. Poderiam ceder jogadores para o indicado e no futuro esta vaga poderia ser revesada entre os demais, de acordo com os resultados do campeonato e as condições dos candidatos à vaga".

A Liga Chapecoense apresentou uma sugestão, pela qual os dois clubes da capital deveriam ocupar este ano as vagas do nacional e no futuro o clube do interior que estiver em condição e alimentar a pretensão de participar do campeonato brasileiro, desafiaria um dos ocupantes das vagas para uma disputa de melhor de quatro pontos. A sugestão não foi examinada.

Juventus ganha ponto importante no TJD

Na sessão de ontem do Tribunal de Justiça Desportiva, o ganho de ponto do Juventus (RS), referente a partida frente ao Palmitos, protesto baseado na inclusão do goleiro Sergio Luis Rios Alcy com o nome de Ivanir Soliman, resultou na decisão mais importante da noite. Ao Carlos Renaux foi negado o protesto contra o Paysandu, pela inclusão de Sabará na partida entre os dois clubes. A Chapecoense voltou a perder ponto, desta feita para o Guarani, pela inclusão irregular de Eluzardo e Luis Carlos.

A derrota do Carlos Renaux no TJD motivou grande irritação de seus dirigentes, que asseguraram levar o protesto negado no Tribunal ao Supremo Tribunal de Justiça Desportiva. A absolvição do Paysandu deu-se por quatro votos a três, tendo sido o voto decisivo do Juiz Harry Egon Krueger, que deu provimento ao pedido de absolvição feito pelo relator, antes tentando a anulação da partida e solicitando novo jogo, em outra data.

A derrota da Chapecoense no TJD, multada em quarenta cruzeiros, pelo artigo 72 do CBDF, no qual também foi incurso o Palmitos, quase assumiu aspecto mais grave, com o pedido do presidente do Tribunal, Carlos Grisard Pessi, de afastamento do clube por três anos do estadual, que foi negado.

No julgamento principal da noite, Anatólio Pinheiro Guimarães, advogado do Juventus, conseguiu a unanimidade do Júri ao apresentar como provas ao protesto interposto contra o Palmitos, um depoimento firmado no Cartório de Palmitos, feito pelo goleiro Ivanir Soliman, afirmando não ter jogado contra o Juventus, além do testemunho do árbitro da partida, Roldão de Borja Neto, que confirmou que, embora inscrito com outro nome, quem jogara no gol do Palmitos fora Sergio Luis Rios Alcy.

Lateral

Zico, em três meses no Flamengo, ganha 180 mil cruzeiros. Lino, contratado recentemente pelo Figueirense, neste mesmo período vai custar 140 mil e uns trocados: 40 para o Inter, dono do seu passe; 50 para o Sport, clube que detinha o seu empréstimo; 10 mil de passagens; 10 mil na mão; 30 nos seus três meses de Figueirense e os trocados ficam por conta da casa e comida.

* * *

A Federação continua recebendo protestos. O último é do Internacional contra a Chapecoense que, no empate de zero a zero teria incluído cinco amadores: João Carlos Velasco, Gilberto da Costa Silva, Luis Carlos Francaro, Mauro Cesar Vieira e Júlio Cesar Tim de Almeida.

* * *

O jogo entre Palmeiras e Figueirense, transferido da sexta rodada do returno, será realizado na quarta-feira da próxima semana, dia 7. Decidindo uma vaga do Grupo B, quem sabe.

* * *

No vestiário do Avai, cumprimentos para Renato Sá pelos seus 13 pontos. Antes que aparecesse algum jogador para dar uma "mordida", Renato Sá levantou a calça e mostrou a canela direita: 13 pontos em virtude do chute de Edinho.

* * *

Ontem pela manhã, uma conversa um tanto prolongada entre o vice-presidente de futebol do Figueirense, Luiz Carlos Bezerra e alguns jogadores do Avai. O diretor ofereceu um prêmio de Cr$ 5 mil cruzeiros para cada jogador do Avai se vencer as duas últimas partidas, contra o Carlos Renaux e Juventus.

* * *

Ainda do vestiário do Avai. Dacica distribuia autorizações para alguns jogadores fazerem sauna. O roupeiro Janga quando viu a fila e sem saber para que era, também entrou, pensando é claro, que fosse o pagamento do "bicho" pelo empate contra o Paysandu. Quando viu que era para sauna, não se arriscou, é claro.

* * *

Natanael Ferreira rescinde seu contrato com o Paysandu amanhã. Deverá ser contratado pelo Juventus de Rio do Sul ou pelo Marcilio Dias. Se não acertar com nenhum dos dois, fará um estágio (mais um) em São Paulo ou Rio e irá se inscrever na Associação Brasileira de Treinadores.

* * *

Depois de 430 dias, Ademir vai retirar o gesso do polegar da mão direita e iniciar os treinamentos. Adilson Sanchez, da Radio Jornal a Verdade, com o braço quebrado jogou no sábado e marcou dois gols. Ademir está parado e nem faz exercícios físicos pela gravidade da lesão.

* * *

Um dos motivos apresentados por Natanael Ferreira para justificar a péssima campanha do Paysandu: "os dirigentes são honestos demais. Nem ao menos os salários eles atrasam e ainda tem mais. Eles não deixam nenhum jogador em situação ruim e dão até vales em dias de derrota".

* * *

Rodrigues, jogador que defendeu o Guarani de São Miguel neste campeonato, suspenso pelo TJD por um ano por agressão ao árbitro Flares de Souza, está jogando no Rio Grande do Sul um certame da segunda divisão.

* * *

Em comum acordo, Internacional e Ferroviário transferiram seu jogo para quinta-feira à noite, em vez de quarta como determina a tabela. É bom que a Federação fique de olho neste adiamento, pois a partida interessa também ao Marcilio Dias, que no dia anterior jogará com o Guarani em Itajai.

Alguns jogadores do Avai estão preocupados com as notícias sobre dispensas

Jogadores estão preocupados com rescisões nesta época

As recisões de contrato, anunciadas pelos jogadores atingidos pela medida como-tendo partido do conselheiro Walter Barros , são no momento o assunto mais palpitante entre os comentários dos vestiários do clube. Celso e Moura já foram procurados pelo dirigente e esperam novas atitudes da diretoria, já pensando em novos planos. Rubens pode ser o terceiro nome, mas afirma desconhecer o assunto, alegando que seu relacionamento com o técnico tem sido muito bom, além de não ter sido procurado por nenhum elemento da direção.

Aos restantes do plantel, ficam as lamentações pela situação dos companheiros, ameaçados de desemprego numa época difícil de encontrar novos clubes, já que todos os Campeonatos Regionais estão em pleno andamento e os que rescindirem não podem jogar em outros Estados ou mesmo outros clubes de Santa Catarina, por estarem inscritos na FCF pelo Avai.

Dos três, Rubens é o que está mais preocupado, mesmo sem nada de oficial ter sido veiculado pela direção do Avaí. Olhar grave de quem há muito começou no futebol, conhecedor dos poucos direitos que um jogador tem diante de uma decisão dos diretores, ele receberá com muita surpresa e lamentações a notícia, que prefere não dar crédito até a confirmação:

—Eu só ten tenho conhecimento do fato pelos bate-papos da rua e prefiro não acreditar em nada do que me dizem até ser comunicada alguma coisa oficialmente. Não tenho problemas com ninguém no Avai e acho que não dei motivos para ter meu contrato rescindido. Pretendo ainda jogar muito tempo pelo Avai antes de encerrar minha carreira de jogador e acho mesmo que não me faltam condições para continuar jogando. Tenho me esforçado nos treinos e vejo nisso razões para ser prestigiado.

Celso é o único que tem a rescisão praticamente acertada, embora Moura tenha sido procurado também por Walter Barros. Celso espera apenas um contato para colocar o acerto no papel. Moura recebeu uma proposta mas não aceitou. Ele acha que nesta fase do ano a rescisão pode causar-lhe uma instabilidade que só poderia ser compensada caso o clube lhe desse o passe e mais algum dinheiro, o suficiente para manter-se por algum tempo, até achar um novo clube. Estas são suas considerações sobre o assunto:

—A direção quer que eu rescinda e a época não é das melhores. O Campeonato Nacional está ai e caso eu encontrasse um clube para jogar não seria muito prejudicado. Acontece que isso não é garantido. Não tenho nada em vista e posso acabar desempregado por muito tempo, sem ter pra ganhar a vida com aquilo que sei fazer. Só posso concordar com a rescisão se o Avai me der o passe e algum dinheiro, suficiente para aguentar até aparecer alguma coisa de novo.

Ademir voltou e começa treinos

Depois de falar muito bem do futebol de Almir, o qual considerou como uma das melhores contratações do Avai este ano, o preparador Dacica foi mais rápido que as perguntas dos repórteres presentes no Adolfo Konder ontem, ao adiantar que nada sabia das recisões e que estava tão curioso quanto qualquer torcedor. Ao seu lado, junto a uma das goleiras, onde assistiam o coletivo da "baba" contra os juvenis, o ponteiro Ademir — de volta aos treinos, a partir de hoje —brincou que ele estava mal informado, porque no Rio já havia tido conhecimento do assunto.

Sendo negado, como fez Dacica, ou levado na brincadeira, como fêz Ademir, o assunto era o mais comentado no estádio. Sem a presença de Aureo e de João Salum, as duas pessoas que estariam mais aptas a esclarecimento e que frequentam o Adolfo Konder diariamente, as explicações ficaram para hoje, quando ambos retornaram da viagem em busca de esforços.

Assim, as novidades maiores ficaram para hoje — recisões, contratações e até mesmo o time que joga amanhã. Ontem houve apenas revisão médica aos que jogaram domingo, estando todos em condições com a excessão de Renato Sá, com dez dias de repouso previsto para cicatrizar o corte na perna esquerda, motivo para seis pontos internos e sete externos. Ademir passou no Departamento Médico e marcou hora para tirar o gêsso da mão direita hoje, devendo comparecer ao estádio para os exercícios de recuperação, que deverão se estender até o início das semi-finais. Aos reservas, em vez de exercícios, Dacica resolveu aprovar suas participações em um treino proposto por Carlos Roberto, o técnico dos juvenis, contra sua equipe, e que terminou com a vitória da "baba" por dois a zero.

Hoje pela manhã está programado um coletivo que deve ser dirigido por Aureo. Caso o técnico não chegue a tempo ou mesmo não apareça até amanhã à noite, Dacica afirmou que manterá o mesmo time de domingo. Para a noite está programada a concentração no Hotel Valerin.

Se Claudio Wagner trouxer condição de jogo Lino pode estrear amanhã

— Não irei fazer nenhuma mudança para o jogo de amanhã contra o Paysandú. A equipe será a mesma que derrotou o Carlos Renaux, salvo se o Lino estiver em condições e a Federação liberar a documentação.

Esta foi a explicação de Sérgio Lopes que encontrava-se ontem em Porto Alegre. O treinador viajou após a partida e retornará hoje às 12 horas acompanhado do ponteiro Lino que poderá fazer sua estéia no jogo de amanhã.

Muito embora tenha afirmado que viajou somente para tratar de assuntos famililiares, Sérgio Lopes deve ter mantido contatos com o jogador Vitor Hugo que interessa ao Figueirense segundo o vice-presidente de futebol e o próprio treinador. "O jogador interessa a nós e iremos tentar a sua contratação. Como não deu na semana em que estivemos em Porto Alegre, a hipótese dele vir para o nacional não está afastada e se der acerto Vitor Hugo assinará com o Figueirense".

Enquanto Sérgio em Porto Alegre tenta Vitor Hugo, um emissário do Figueirense está em Curitiba tratando das negociações com Tião Abatiá e Adailton. Ontem Luis Carlos Bezerra disse que os contatos já foram mantidos e que ainda depende de alguns acertos mas que provavelmente os jogadores deverão assinar e chegar em Florianópolis ainda esta semana". Estamos tentando trazer bons jogadores para o plantel e isso visa tanto o campeonato estadual como o brasileiro. Nossas contratações não ficarãzo somente com a vinda do Lino pois é nosso pensamento dar todas as condições para que o Sérgio Lopes tenha nas mãos um plantel à altura de ficar campeão do Estado e já arme uma equipe para o brasileiro".

Omitindo os nomes dos jogadores que estão em negociações com o Figueirense, José Carlos Bezerra afirmou que espera ainda esta semana os novos jogadores. "Posso afirmar com segurança que até o final da semana, — prazo que os clubes têm para registrar jogadores na Federação —, deverão chegar mais dois ou três reforços. Só não direi quem são para que as negociações se concretizem". Indo mais longe o vice de futebol disse que Adailton e Tião Abatiá estão na lista de jogadores que interessam ao clube e que suas contratações dependem de um pequeno acerto.

TREINAMENTOS

Ontem no estádio Orlando Scarpelli houve revisão médica para os que participaram da partida diante do Renaux e trabalhos físicos para os que não atuaram. Nenhum jogador apresentou problema de contusão e o acadêmico Fernando Wagner afirmou que Sérgio Lopes poderá contar com todo o plantel com exceção de Marcos, que está afastado de todos os trabalhos.

Participando dos treinos estava Dito Cola que, mesmo liberado, acompanhou todos os exercícios. Ao final bastante cansado Dito disse que está aproveitando todos os momentos para recuperar-se fisicamente pois esteve afastado por contusão e necessita voltar à forma. "Estou trabalhando para recuperar-me o mais rápido possível. Neste jogo de amanhã nós iremos dar tudo para que os 4x2 de Brusque tenha uma vingança completa. Neste jogo eles irão sentir a força do nosso time e verão que o escore em Brusque foi uma zebra.

Hoje às 15 horas Sérgio orientará o coletivo para definir a equipe, mesmo afirmando que não haverá alterações. Lino ou Afonso é a única dúvida.

LINO

Até às 16 horas de ontem estava sendo aguardado o supervisor Claudio Wagner que viajou semana passada para Recife a fim de regularizar a situação de Lino junto ao Esporte e já na volta dar entrada do novo contrato do jogador na CBD. Segundo Luis Carlos Bezerra, Claudio deverá trazer em mãos os documentos e hoje mesmo dar entrada na Federação para que Lino possa estrear amanhã.

Barbieri espera a vitória em Brusque

Blumenau (Sucursal) — O presidente do Palmeiras, Melchior Barbieri não está assustado com a atual situação de seu time no campeonato, e para o jogo contra o Carlos Renaux espera a reabilitação e o apoio dos torcedores: "Nós previamos um empate em Tubarão, mas fomos surpreendidos pelo Ferrinho. Agora, nossa situação não é boa, mas do jeito que andam os outros clubes em nossa chave, vai acabar todo mundo ficando embolado no final. Até agora, a liderança tem sido muito transitória, mas oscila em torno de três clubes. Além do nosso, o Juventus e o Carlos Renaux. Quanto ao Figueirense, vem fazendo boa campanha ultimamente, mas ainda deve um jogo para nós aqui em Blumenau e tenho certeza que ele irá perder".

O treinador Daltro Meneses, que também acredita na classificação, viajou domingo, depois do jogo para Porto Alegre e retorna esta manhã para iniciar os treinamentos. Desta vez o treinador não foi buscar reforços, e sim trazer sua família.

Somente depois do coletivo que servirá de apronto, é que Daltro escalará o time, devendo haver algumas alterações.

Inter ficou sem Loivo nos próximos 2 jogos

Lages (Sucursal) — Mesmo que se recupere do estiramento muscular da coxa direita, Loivo estará fora do jogo contra o Ferroviário e do de domingo contra o Palmeiras. Acontece que antes do jogo contra o Palmitos, a diretoria verificou que não fora Loivo quem recebera o cartão em Joinville e desta maneira pôde jogar domingo. Só que não teve muita sorte, pois acabou recebendo desta vez o terceiro cartão amarelo da segunda série e cumprirá suspensão de duas partidas. Após receber o cartão, as críticas contra Iolando Rodrigues: "Esse juiz não tem mais condições de trabalhar e deveria se aposentar. Além de tudo, ele não tem também mais condições físicas e técnicas. Deve parar".

Outro desfalque do Inter para as duas próximas partidas, é o zagueiro Di, que está com principio de distensão na coxa direita e sua recuperação é lenta, segundo o médico Antonio Carlos Appel. Nenê passou todo o dia de ontem na enfermaria, mas não chega a ser problema para o jogo contra o Ferroviário.

Além de Di e Loivo e da dúvida sobre Nenê, Silveira também ficará fora do próximo jogo, pois recebeu o terceiro cartão e terá de cumprir suspensão automática.

Em Itajaí, decepção com atuação do Marcílio

Itajaí (Sucursal) — A derrota para a Chapecoense deixou a torcida do Marcílio Dias decepcionada com o time embora ainda exista possibilidade de classificação. O técnico Sombra explicou que a derrota aconteceu porque em nenhum momento o time encontrou-se em campo: "Não sei o que acontece com o time que perde muitos gols".

Hoje pela manhã Eládio Cardoso orienta trabalhos físicos. À tarde Sombra vai dirigir um treino coletivo que servirá de apronto para o jogo de amanhã em Itajaí contra o Guarani. A defesa, que vinha sendo o ponto alto do time, falhou muito em Chapecó e no coletivo de hoje o treinador tentará corrigir as falhas que estão aparecendo na zaga.

O meia cancha Rubens já voltou aos treinamentos, podendo ser aproveitado no jogo de amanhã. Tudo vai depender do coletivo de hoje à tarde. Se Rubens não sentir a lesão, ocupará a posição que vem sendo de Luis Carlos.

TORCEDOR DO FLAMENGO!
Compre nas bancas todo mês:
URUBU!
O jornal da torcida rubronegra

Acervo: Biblioteca Pública SC - Hemeroteca Digital Catarinense

Seminário analisa em julho deficiências do ensino superior de SC

Blumenau (Sucursal) — O diretor do Departamento de Assuntos Universitários do MEC, Edson Machado, e o Presidente da Câmara de Ensino Superior do Conselho Federal de Educação, professor Newton Sucupira, virão a Blumenau para proferir palestras durante o seminário de políticas governamentais de ensino superior, a ser realizado nos dias 22, 23 e 24 de julho, sob o patrocínio da Acafe/Furb/Ufsc/See/Fiesc/Fucat. Segundo informações da Fundação Educacional da região de Blumenau, participarão das palestras e debates do encontro, dirigentes e representantes de todas os estabelecimentos universitários de Santa Catarina.

Por outro lado, a FURB firmara, nos próximos dias, um convênio de intercâmbio cultural com o Instituto Politécnico de São Juan, da Argentina, pelo qual, respectivamente, docentes dos 2 estabelecimentos ministrarão cursos de Português e Espanhol. Os contatos, por iniciativa do Instituto portenho, tiveram início em fins do ano passado, restando agora tão somente a celebração do convênio, que poderá ocorrer através vias diplomáticas ou diretamente entre os órgãos interessados. Posteriormente, o intercâmbio poderá abranger outras áreas de atividades.

Festival de Inverno começa dia três com concertos e teatros

Concertos, exposições, espetáculos teatrais e cursos de literatura marcarão a realização do IV Festival de Inverno, que será realizado em Itajaí durante o mês de julho. A abertura está marcada para o dia 3, sábado, quando será apresentado um concerto de bandas militares no Colégio Salesiano , a cargo dos batalhões de infantaria de Florianópolis, Joinville e Blumenau.

A programação inclui apresentações do Coral da Universidade Federal de Santa Catarina; da orquestra de Câmera de Florianópolis; da Associação Coral de Florianópolis; do Coral Santa Cecília, da Catedral Metropolitana; mostras coletivas de artes plásticas, com obras de Hassis, Sílvio Pléticos, Sérgio Bonson, Jayro Schmidt, dentre outros; aulas inaugurais de cursos, a serem ministradas pelos professores Glauco Correa e Osmar Pisani, da UFSC e uma exposição do tapeceiro Vechietti.

O Festival de Inverno de Itajaí foi iniciado há quatro anos pelo Conselho Municipal de Cultura e já foi oficializado pelo governo do Estado. Uma mensagem do governador Konder Reis assinala que a promoção está "rigorosamente dentro das diretrizes do meu Plano de Governo e este festival, como os que o antecederam — encurtando distâncias — haverá de trazer a cultura mais próxima do povo".

A promoção do Festival é do Governo do Estado de Santa Catarina, Secretaria do Governo e Coordenação de Assuntos Culturais, contando com a colaboração do Ministério de Educação e Cultura; Funarte; Prefeitura Municipal de Itajaí; Departamente de Cultura, Esporte e Turismo de Itajaí; Conselho Municipal de Cultura e Fundação Casa Rui Barbosa, do Rio de Janeiro.

Indaial tem a partir de 6a. feira um novo reservatório d'água

Na próxima sexta-feira será inaugurado o novo sistema de abastecimento de água de Indaial, integrando mais um município catarinense ao Plano Nacional de Saneamento, que visa adotar 80% dos municípios brasileiros com água tratada até 1980. O novo sistema de abastecimento capta a água do Rio Itajaí-Açu e a conduz a um reservatório com capacidade para 400 mil litros. O custo da obra é de Cr$ 5.426.875,88, dos quais Cr$ 4.281.625,30 foram aplicados pela Casan. O município de Indaial, situado no Vale do Itajaí, possui 25 mil habitantes distribuídos em 983 quilômetros quadrados. Conta com 91 indústrias e 101 estabelecimentos comerciais.

Lei do DECP quer mudar hábitos dos pescadores

São Francisco do Sul (da Sucursal de Joinville) — A mudança de alguns hábitos alimentares gerados pela escassez de alimentos que cerca de 400 pescadores apanhavam diariamente no mar e que consistiam na sua principal fonte de sobrevivência, são alguns dos reflexos da portaria que o Departamento Estadual de Caça e Pesca baixou em janeiro último, suspendendo a venda de implementos de pesca no seu posto próprio situado na cidade de São Francisco do Sul.

A impropriedade da medida, segundo os pescadores, não está na proibição pura e simples da venda de material por parte do posto da Decapesc, mas porque os pescadores ficaram privados de vários equipamentos, principalmente bolas de vidro, bóias, fios, etc. Eles agora são obrigados a comprar o material necessário no único estabelecimento comercial da cidade, por preços sensivelmente mais caros.

Réu não comparece e juiz adia a audiência

Laguna (Sucursal de Tubarão) — A audiência que estava marcada para ontem às 10 horas no edifício do Forum com a presença das testemunhas de defesa arroladas no processo que denuncia o prefeito Francisco Assis Soares e seus assessores Hugo Bittencourt e Hindenburg Moreira,, foi adiada para o próximo dia 12 de julho. A tranferência foi motivada pelo não comparecimento do réu João Medeiros da Silva, residente em Tubarão e que não foi citado em tempo hábil no processo pelo juiz da Comarca de Tubarão.

As testemunhas Evilásio Silveira, João Nascimento Morais e Manoel Severino Duarte, este último dispensado pela defesa por já ter prestado depoimento em audiência anterior, deverão comparecer no próximo dia 12 no edifício do Forum de Laguna, onde, pela última vez, prestarão esclarecimentos sobre o envolvimento do prefeito de Laguna no desvio de verbas do município. A audiência será presidida, desta vez, pelo juiz João Rui Spoganicz, em substituição ao juiz João Erwin Teixeira, que entrou em férias.

Prefeitura contesta as críticas e vê imprensa local fazendo oposição

Joinville (Sucursal) — Um "Press Release" distribuído na manhã de ontem pela Assessoria de Imprensa da Prefeitura Municipal de Joinville, contestou as acusações que são feitas quase diariamente nas emissoras de rádio e jornais locais, que adjetivam a administração do atual prefeito Pedro Ivo Campos como "inoperante e incapaz".

A notícia se refere a duas inaugurações de obras da atual administração. A primeira na sexta-feira, de calçamento a paralelepípedos da rua Minas Gerais, num ato prestigiado por todos os moradores. A melhoria permite acesso ao Bairro Nova Brasília, já inteiramente calçado. Segundo o "Release" a obra "representa o prestígio que a atual administração alcança junto à população, apesar de determinadas alas não admitirem esta constatação, ou tentarem, continuadamente, empanar o brilho de uma administração que já nasceu vitoriosa, porque magnificamente exigida pela população numa das eleições mais comentadas do país".

Depois de se referir à segunda obra, enumerando diversos detalhes técnicos empregados na sua construção (a estrada que dá acesso ao morro do Amaral) a notícia continua dizendo que "estes fatos, no entanto, não deixam de contrastar com a campanha que determinadas pessoas, aliadas a órgãos de comunicação, apresentem um quadro inteiramente distorcido da realidade, tentando convencer os seus incautos leitores e ouvintes que a atual administração se apresenta inoperante e incapaz".

Na verdade — prossegue — estes mesmos órgãos se recusam a veicular as notícias das inaugurações, das obras, das promoções e das medidas administrativas da municipalidade, com o que tentam informar, ou melhor, desinformar, apresentando apenas e sempre o lado que lhes convém ou interessa".

Na parte conclusiva, a assessoria de imprensa da Prefeitura expressa que "fatos como os vividos neste final de semana, representam a efetiva realidade, quando o povo acode em massa para aplaudir as obras realizadas e hipotecar a sua solidariedade a uma administração que tem procurado dar sempre o melhor para Joinville, para o seu futuro e para o seu povo. Este julgamento soberano do povo é, efetivamente, o que conta, já que representa a manifestação descontraída, espontânea e sincera do povo joinvillense".

Furb promove em julho curso de estatística educacional

Blumenau (Sucursal) — Com o objetivo de desenvolver recursos humanos para a pesquisa educacional a nível regional, terá início na próxima semana (segunda-feira), dia 5, na Furb, um curso intensivo de metodologia da pesquisa e estatística educacional", ministrado pelos professores José dos Santos (PHD em Estatística Educacional) e Ermengarda Ludke, (PHD em Metodologia da Pesquisa), ambos da Pontifícia Universidade Católica do Rio de Janeiro.

Até o encerramento no dia 24, o curso abordará o seguinte programa: Revisão e análise crítica da situação da pesquisa educacional no país e na região; Iniciação aos princípios e técnicas fundamentais da metodologia de pesquisa em educação; Iniciação a técnicas de análise estatística de dados educacionais; Introdução às várias fases de elaboração de projetos de pesquisa em educação, e, Aplicação dos princípios e técnicas desenvolvidas durante o curso aos projetos de pesquisa educacional em elaboração na Região.

Com uma carga total de 120 horas/aula, deverão surgir deste curso vários projetos que serão imediatamente encaminhados aos órgãos competentes para serem executados já no próximo ano. Os participantes, em número de 25, serão recrutados já no próximo ano. Os participantes, em número de 25, serão recrutados entre os professores de educação da Furb e das demais fundações educacionais filiadas à Acafe. Aos inscritos de outras regiões haverá uma ajuda de custo no valor de Cr$ 1.500,00. A realização deste curso em Blumenau decorre de um convênio firmado, recentemente, entre o Inep — Instituto Nacional de Estudos e Pesquisas Educacionais (órgão do MEC) e a Fundação Educacional da Região de Blumenau.

Empresa nacional quer mais incentivos

Joaçaba (Sucursal) — Maiores financiamentos para as empresas exportadoras, que possuem capital 100% nacional, foi o tema apresentado pela Triton S/A, instalada no Distrito de Luzerna, em Joaçaba, e debatido durante o 3º Encontro Nacional dos Exportadores, realizado no Rio de Janeiro.

A reivindicação foi encaminhada pelo gerente de exportação da Triton, Lineu Edison Tomás, alegando que esta medida será compensatória, em relação às empresas brasileiras de capital misto, que não pesquisam e não desenvolvem tecnologias brasileiras, já que recebem prontos os projetos do exterior, aumentando os seus débitos.

Com isso, continuou, o aumento dos financiamentos para empresas puramente nacionais, não se tornará fator de discriminação se comparado com as de capital misto, porém representará mais produção e desenvolvimento do "know-how" nacional.

SÍNTESE

Fuoc inscreve 228 candidatos

Cerca de 228 candidatos já se inscreveram para o vestibular dos cursos de Pedagogia e Estudos Sociais implantados este ano pela Fundação Universitária do Oeste Catarinense. O concurso será realizado entre os dias 18 a 21 de julho. O curso de Pedagogia oferece 60 vagas e 117 concorrentes estão inscritos, enquanto que no Curso de Estudos Sociais 111 candidatos disputarão 50 vagas. As provas estão programadas para as dependências do Colégio Cristo Rei, onde funcionará a Faculdade.

Festival de Inverno em Lages

Numa promoção dos diretórios acadêmicos e clubes locais, será realizado em Lages, no período de 10 a 21 de julho o 1º Festival de Inverno, que tem como objetivo promover os artistas e incentivar os meios culturais. A Orquestra Sinfônica de Porto Alegre estará presente na abertura do Festival e para os dias seguintes estão marcadas as encenações das peças: "Bocas Inúteis", "Força de Vontade", "Os Acrobatas" e o "O Jogo daVerdade". Os locais e horários das apresentações ainda não foram definidos.

Professor faz curso em Londres

O professor Luiz Carlos Schmitz, coordenador do Laboratório de Línguas da Fundação Educacional da Região de Blumenau, viajou esta semana para Londres, onde permanecerá um mês, participando do Curso "Laboratório de Línguas no Ensino de Inglês e outras línguas", através de uma bolsa oferecida pelo Conselho Britânico. Schmitz foi escolhido para preencher uma das 30 vagas destinadas a candidatos de todo o mundo.

Lages melhora seu mercado

A Prefeitura decidiu coletar sugestões dos usuários do Mercado Municipal, através de uma urna exposta no local, para melhorar a qualidade dos serviços prestados pelos negociantes. Toda a sugestão apresentada, que pode estar acompanhada do nome e endereço da pessoa, será submetida à apreciação de uma equipe técnica da Prefeitura. A primeira medida tomada pela Prefeitura junto ao Clube de Diretores Lojistas, foi a realização de um curso para feirantes, programado para o perido de 1 a 16 do próximo mês.

Rizicultura é tema de curso

Para participar da Reunião do Projeto Arroz na Região Sul, viajaram a Porto Alegre seis pesquisadores da Empresa Catarinense de Pesquisa Agropecuária S/A— Empasc. O encontro que inicia hoje e se prolongará ate o dia 2 proximo, no Instituto Riograndense do Arroz — Irga.

Conta com a participação de técnicos do Centro Nacional de Pesquisa de Arroz e tem por objetivo a análise dos trabalhos de pesquisa nos programas da cultura do arroz na região Sul.

Oeste tem outra linha de ônibus

Uma linha de ônibus será implantada ligando a estrada da amizade, às margens do Rio do Peixe, passando por Herval d'Oeste, desde a ponte Italo Remor ate a Estação Luzerna. A comunicação foi enviada pela Secretaria dos Transportes ao diretório da Arena de Herval d'Oeste, e no proximo mês serão realizadas as propostas para concorrência da empresa a efetuar a linha.

ALUGAMOS

— Apto. com 3 quartos, demais dependências, com ou sem garagem centro - Cr$ 3.800,00 0u 3.500,00 (Ed. Itamarati).
— Apto. com 2 quartos, demais dependências, carpetado, no centro. Cr$ 3.000,00 (Ed. Jaime Linhares).
PREDIBENS — Av. Rio Branco, 104 — CRECI 25

ALUGAMOS

Apto. com 2 quartos, demais dependências, carpetado, no centro. Cr$ 3.000,00 (Ed. Jaime Linhares)
Apto. com 2 quartos, demais dependências, com ou sem garagem, centro — Cr$ 2.800,00 ou 2.500,00 (Ed. Francisco Nappi)
Apto. com 3 quartos (1 suite), demais dependências, no centro — Cr$ 4.500,00 (Ed. Velasques).
PREDIBENS — Av. Rio Branco, 104 — CRECI 25

CONHEÇA OS TEODOLITOS E NIVEIS DA FAMOSA MARCA JAPONESA FUJI KOH

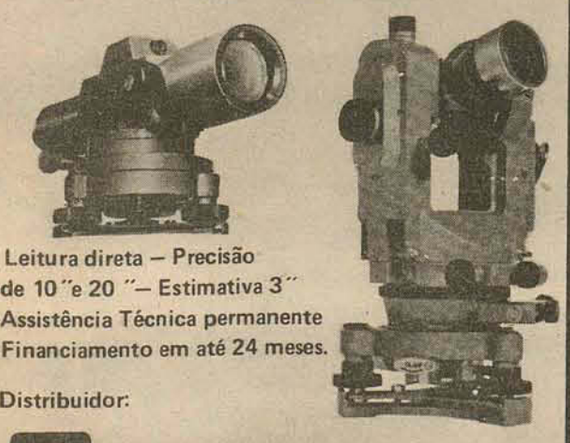

Leitura direta — Precisão de 10"e 20 "— Estimativa 3"
Assistência Técnica permanente
Financiamento em até 24 meses.
Distribuidor:
ENGECOP
MATERIAIS TÉCNICOS LTDA.
Rua Nereu Ramos, 157 - Fone: 22-2296- Blumenau

R&M IMOBILIÁRIA
IMÓVEIS À VENDA
R: Tte. Silveira, 35– Conj. —504
Ed. Apolo
CRECI – 512
C13 — FINA RESIDÊNCIA, c/living de 70m2, 4 quartos (1 suite), BWC social, lavabo c/ajulejos decorados e mármore, sala de jantar, copa-cozinha c/azulejos decorado e mármore, toda em massa corrida e gesso, armários embutidos em 2 quartos dep. completa de empregada, lavanderia, churrasqueira, garagem fechada, terraço, gás central, toda jardinada, área cont. 217m2, área do terreno 480m2, 2 anos de construção. Aceita-se imóvel como parte do pagamento. Aberturas em alumínio.
C23 — CASA EM COQUEIROS, c/4 quartos (1 suite), armários embutidos, living sala de TV, copa-cosinha c/armários, BWC, dep. de empregada, garagem, área const. 160m2, área do terreno 400m2.
A23 — ED. PORTINARI BLOCO C, apto. c/2 quartos, living, BWC, copa-cozinha, dep. completa de empregada, carpet, ar refrigerado, área de serviço.
A22 — ED. CARINA, BEIRA MAR, apto. c/4 quartos, garagem e demais dependências, área 227m2
A21 — ED. MEDEIROS FILHO apto. c/3 quartos, (1 suite), garagem, demais dependências, área 161m2
A27 — ED. ALEXANDRA apto. c/1 quarto, living, BWC, copa-cozinha, área de serv. carpet
TERRENO localizado na beira da estrada do SACO GRANDE, c/11.000m2. PREÇO Cr$ 160.000,00
FONE: 22-5510 - 22-9092

SETA
Rua Deodoro, 22 CJ. 31— Fone 22-2160—Fpolis
CRECI — 57
IMÓVEIS PARA ALUGAR
L-50 — Casa no CENTRO — com 3 quartos, BWC, living, lavabo, sala jantar, copa-cozinha, dep. empregada, garagem e área de serviço.
L-47 — Casa na TRINDADE — Com 3 quartos, living, sala jantar, cozinha, dep. empregada, área serviço, lavanderia, lavabo, BWC, e garaggem. Dois quartos com armários.
IMÓVEIS À VENDA
A-98 — NO ESTREITO — Apto. com 3 quartos, copa-cozinha, BWC, despensa, e área serviço. DESTAQUES: cozinha com azulejos decorado até o teto, carpet na sala e quartos, armários embutidos. Área constr. 102,00m2.
A-97 — EDIFÍCIO PORTINARI — Apto com 2 quartos, living, BWC, cozinha, área serviço, carpet, e ar condicionado.
A-95 — EDIFÍCIO RIVERA — Coqueiros — Apto com 3 quartos, sala, copa, cozinha, BWC, dep. empregada, área serviço, carpet, cortinas. Área constr. 135,00m2.
A-92 — EDIFÍCIO BAHIA — Apto. com living, 3 quartos, cozinha, BWC, dep. empregada, área serviço, armários nos quartos, no BWC, e na dep. empregada, sinteko.
A-89 — EDIFÍCIO JAQUELINE — Apto. com 3 quartos, living, sala jantar, copa, cozinha, BWC, dep. empregada, e área serviço, área constr. 131,83m2.
A-86 — EDIFÍCIO NOVO RIO — Apto. com living, 3 quartos, BWC, copa, cozinha, dep. empregada, área serviço e garagem.

BRITA COM GRANULOMETRIA PERFEITA
PEDRITA
FONE 220037 - FLORIANÓPOLIS
ATENDIMENTO EM TODO ESTADO

VENDEMOS

—Kitinete no Centro - Cr$ 136.000,00 à combinar.
— Apto pequeno junto à Universidade. Condições à combinar.
—Rua Rafael Bandeira - Apto com 3 quartos, sala, cozinha, BWC social, área de serviço, acarpetado. Parte de entrada e saldo financiado. Cr$ 200.000,00.
— Casa em Capoeiras, com 3 quartos e demais dependências, todo carpetado, janelas com grade de ferro, cozinha americana, etc. Cr$ 450.000,00.
— Coqueiros - Apto com 214,54m2 - 4 quartos, 4 BWC, sala de estar social, copa, cozinha, dep. completa de empregada, garagem. Cr$ 630.000,00 à combinar.
— Coqueiros - Apto. com 2 quartos, 13m2 por Cr$ 335.000,00. Entrada facilitada.
— Apto. Ed. Velasques - Prox. ao Colégio Sagrado Coração de Jesus - 3 quartos, todo acarpetado, entrega imediata Cr$ 475.000,00 (o menor preço do Edifício).
— Trindade - Jardim Sul Brasil - Casa de 278m2, c/5 quartos, (2 suite), BWC, sala de estar e jantar, lavabo, escritório, cozinha - copa, quarto de empregada com WC, sala de estudo, garagem, churrasqueira, depósito e telefone Cr$ 830.000,00.

PREDIBENS
IMOBILIÁRIA PREDIBENS LTDA
Av. Rio Branco,104— CRECI 25
Fones: 22-6099—22-2804—22-6756

FUNCIONÁRIOS-PRECISA-SE-URGENTE

1 motorista com carteira em dia, de preferência que seja datilógrafo;
1 trabalhador para serviços braçais em pátio de indústria;
1 carpinteiro meio-oficial;
1 marceneiro meio-oficial;
1 pintor para serviços à pistola.
Tratar à rua Lauro Linhares - Trindade, entrada ao lado do Clube Vila Nova — Servidão Valdomiro Costa, na firma ASTOR, com o Sr. Vanderlei.

RECEPCIONISTA

Precisa-se de recepcionista-datilógrafa, para o Jornal Radar, inscrições para testes a rua Trajano, 12, conj. 10 e 11, até o dia 30 do corrente mês. Preferência moças maiores de 18 anos de idade. Das 8 às 10 e das 14 às 16 horas.

AGRADECIMENTO

Edward Euzébio de Araujo, Filhos, Genros, Noras e Netos enlutados com o passamento de

MARIA SANCEVERINO DE ARAÚJO

Agradecem sensibilizados as manifestações de pesar e solidariedade recebidas pelo doloroso transe por que passaram, às equipes médicas, em especial ao Dr. Alfredo Daura Jorge e Dr. Osvaldo Nogueira, ao pessoal do Hospital Celso Ramos, parentes e amigos.

Imbituba, 24 de junho de 1976

Acervo: Biblioteca Pública SC - Hemeroteca Digital Catarinense

Konder autoriza Fucat a repassar verbas destinadas a treinamentos

O Governador Konder Reis autorizou a Fundação Catarinense do Trabalho — Fucat —, a transferir recursos da ordem de Cr$ 3.180.451,88, provenientes do Fundo de Apoio ao Desenvolvimento Social — Fas —, disponíveis em decorrência do contrato de financiamento entre o Governo do Estado e a Caixa Econômica Federal, para aplicação no treinamento de recursos humanos.

Os convênios, que permitirão a transferência desses recursos aos municípios de Joinville, Blumenau, Florianópolis, Lages, Brusque, Itapiranga e Palhoça, serão firmados pelo presidente da Fucat, professor Osvaldo Della Giustina e pelos representantes das entidades beneficiadas.

JOINVILLE E BLUMENAU

Para permitir a implantação de técnicos e de infra-estrutura para a montagem do Sistema Estadual de Treinamento no setor de abrangência das entidades, a Fucat está transferindo 90 mil cruzeiros ao Sindicato dos Trabalhadores Rurais e 100 mil cruzeiros ao Sindicato dos Empregados no Comércio de Joinville. Outro convênio, possibilitará repassar Cr$ 858.703,90 à Sociedade Educacional Tupy, destinados a ampliação e modificação dos laboratórios e oficinas de metalurgica e mecânica da Escola Tecnica Tupy.

Ainda para Joinville, a Fundação Catarinense do Trabalho esta repassando Cr$ 400.000,00 ao Sindicato das Industrias de Fiação e Tecelagem para execução de cursos de treinamento e aquisição de equipamentos para ampliar o Centro de Treinamento do Sindicato.

Em Blumenau, a Fucat aplicará, através de convênio, a soma de Cr$ 885.497,98 para que a Artex S/A. Fabrica de Artefatos Têxteis promova o treinamento de recursos humanos para o setor, enquanto o Sindicato dos Trabalhadores em Transporte Rodoviarios recebera Cr$ 6.200.00 para treinar 20 inspetores de manutenção de veículos.

OUTROS BENEFICIADOS

O professor Osvaldo Della Giustina tambem foi autorizado pelo Governador Konder Reis a firmar convênio com a Coordenação de Administração Financeira, Contabilidade e Auditoria, da Secretaria da Fazenda, no valor de Cr$ 102.000,00. E para possibilitar a realização de um curso de Auditoria Interna, a cargo de docentes da Fundação Getulio Vargas de São Paulo, visando capacitar os servidores dessa unidade fazendaria. A Serte — Sociedade Espirita de Recuperação, Trabalho e Educação, sera contemplada com Cr$ 170.000,00, que serão empregados na realização de cursos de treinamento e na aquisição de equipamentos.

A Fundação Catarinense do Trabalho transferira a importância de Cr$ 58.600,00 às obras assistenciais da Paroquia de Nossa Senhora do Rosario, da cidade de Lages, para cursos de treinamento e aquisição de equipamentos. Com a finalidade de treinar recursos humanos para o setor primario foram destinados Cr$ 273.450,00 ao Instituto de Assistência e Educação Sao Canisio do municipio de Itapiranga, cabendo à Escola Familiar Rural Sao Jose, do municipio de Palhoça, um repasse da ordem de Cr$ 196.000,00 para a manutenção de cursos voltados para o setor primario da economia.

Com o Sindicato dos Empregados do Comercio de Brusque a Fucat firmara convênio no valor de Cr$ 40.000,00, a fim de permitir a implantação de condições tecnicas e de infra-estrutura para a montagem do Setor de Treinamento da Entidade, e sua consequente inclusão no Sistema Estadual de Treinamento.

Temperatura baixa para 3 graus negativos e geada atinge planalto

Lages (Sucursal) — O forte frio que atingiu na madrugada de ontem todo o planalto catarinense, provocou geadas nos municípios de Curitibanos, São Joaquim e Lages, ondea temperatura oscilou entre 1 a 3 graus negativos. Em São Joaquim, a geada que foi mais intensa, se prolongou até as 8 horas da manhã, fazendo com que a população se levantasse mais tarde.

Um funcionário da Prefeitura de São Joaquim informou que, apesar do intenso frio, não ocorreu nenhum caso de óbito e nem perda de animais bovinos. A Prefeitura distribuiu agasalhos e lenha às famílias mais pobres. Às 10 horas da manhã de ontem, os termômetros já haviam subido para 8 graus positivos. Como havia chovido nos dias anteriores, a previsão indica a ocorrência de novas chuvas.

Lages e Curitibanos registraram na madrugada de ontem uma temperatura de 2 graus negativos, com fortes geadas. Domingo também amanheceu frio e a população destes dois municípios aguardava a ocorrência de neve o que não aconteceu.

Uma garoa fina acompanhada de vento forte atingiu a região. A temperatura era de 6 graus e se baixasse o fenômeno tão esperado poderia ocorrer.

Para José Ailton da Acaresc de Lages, o frio é bastante benéfico para a região. Disse que para este ano não há nenhum perigo para a lavoura, já que o milho está seco e a fruticultura preparada para enfrentar as quedas de temperatura. Disse que "os maiores problemas sempre ocorrem na pecuária, onde o gado emagrece e diminui a produção de leite em virtude da queima das pastagens naturais. Entretanto — acrescentou — até o momento não houve nenhum caso de morte de animais".

Varig opera no Oeste com serviços de táxi

Joaçaba (Sucursal) — A Varig operará em todo o Oeste ainda este ano, informou o agente dessa empresa na região, Telismar Geweh.

Acrescentou que nos próximos dias deverá estar em Joaçaba o diretor de tráfego da Varig, a fim de estudar e vistoriar a região para, posteriormente, traçar os planos e organizar os roteiros a serem implantados.

As linhas a serem implantadas serão as consideradas de terceiro nível, através de um convênio a ser firmado com empresas de táxi aéreo.

Depois da análise dos projetos, caberá ao Departamento de Aeronáutica Civil — DAC — dar a autorização para o reinício dos vôos.

Empresários querem todos bancos dando financiamento

Joaçaba (Sucursal) — A Associação Profissional das Indústrias de Máquinas Agricolas, com sede em Porto Alegre, da qual são associadas 58 empresas gaúchas e catarinenses, reuniu-se em Joaçaba, no auditório da Associação Comercial daquela cidade.

Na oportunidade, foi elaborado um documento, a ser enviado ao Governo Federal, solicitando que os financiamentos que são concedidos para compra de máquinas e implementos agricolas, sejam efetuados através de maior rede bancária, e não somente pelo Banco do Brasil, que detém 85% dos financiamentos.

A classe sugeriu que os bancos particulares se movimentem para este tipo de financiamento através de repasse do Banco Central do Sistema Nacional de Crédito Rural. Também foi solicitada, na ocasião, a antecipação dos financiamentos que seriam concedidos em dezembro, para serem entregues no próximo mês.

PRESENTES

Estiveram presentes na reunião, representantes de industrias deste ramo de Caxias do Sul Passo Fundo, Santa Rosa, Erechim, São José do Cedro, Estreito, Herval d'Oeste e Joaçaba.

LAJE PRÉ-MOLDADA
ITAPUIA MELHORAMENTOS
PARA FORRO E PISO
Maior rapidez ● Economia de 30% ● Entrega imediata Qualquer quantidade ● Atendemos todo o estado com assistência técnica
Consultem-nos (0482) 22-6500 22-6290 22-4235 22-4002
REG. CREA. N.º 5.175 - 10.ª Região
VENDAS Rua Emilio Blum, 27 - Florianópolis - SC

ECONOMIZE DINHEIRO
CONSULTE NOSSOS PREÇOS
LAJES PRÉ-FABRICADAS
BARREIROS
ITAPUÃ – Lages pré-fabricadas
ITAPUÃ – Lajs pré-fabricadas
Fábricas: Rua Hidalgo Araújo s/no.
Escritórios: Fulvio Aducci, 931.
ECONOMIZE DINHEIRO
CONSULTE NOSSOS PREÇOS
Solicite presença de vendedor
Fones: 44-1620 e 44-2917
lajes ITAPUÃ
CONCRETO ITAPUÃ LTDA.
CGC 83.049.387/ooo1 – 06

REUNIDAS S/A
TRANSPORTES COLETIVOS

Visando melhorar cada vez mais seu atendimento ao público usuário, informa que a partir de 1o. DE JULHO DE 1976 passará a operar as linhas:

FLORIANÓPOLIS - SÃO MIGUEL DO OESTE

e

TUBARÃO - SÃO PAULO

também com CARROS LEITO equipados com modernas carrocerias, proporcionando viagens altamente confotáveis, tranquilas e seguras.
Partidas de

SÃO MIGUEL DO OESTE: 17:00 horas
FLORIANÓPOLIS: 19:30 horas
TUBARÃO: 17:45 horas
SÃO PAULO: 20:45 horas.

EM CRICIÚMA – VENDE–SE
1 casa de madeira no Bairro São Luiz por Cr$ 60.000,00 (à vista).
1 terreno de esquina com 1.350m2. Otimo para construção industrial ou comercial, na rua H. Lage.
NA PRAIA DO RINCÃO VENDE–SE
1 casa nova de alvenaria, mobiliada a 100m. do mar, 2 quartos e demais dependências, Cr$ 210.000,00.
1 casa mista, próxima ao mar, mobiliada por Cr$ 120.000,00 (à vista).
2 terrenos contiguos, área 750m2, próximos do mar, por Cr$ 95.000,00.
1 casa de madeira com 3 quartos, cozinha, sala, banheiro de material terreno 12 x 35m, zona sul, 0 a 100m. do mar. (Cr$ 125.000,00 à vista).
Tratar: com Francisco, na rua Santo Antonio, 114 - 1o. andar. Fone - 33-3330. Creci - 617 - Criciúma.

LEIA
E
DIVULGUE
O ESTADO

REMEDIAR
sempre é triste

A saúde é tão delicada como a flor.
Descuidada. Entregue a
sua própria sorte, fica à mercê da ruína. Não regada,
a flor definha, murcha e morre. Enquanto que poucas
gotas d'água poderiam remediar sua triste existência
abandonada. Quando a saúde é afetada e
prejudicada, tudo muda de figura, as conseqüências
são mais graves, e as cicatrizes remanescentes
demoram mais a sumir.
Evite a presença do mal.
Não espere que a doença chegue.
A vacina fecha a porta para o visitante trágico.
Não abandone os seus filhos à
tristeza de remediar.

SAÚDE

é tempo de
VACINAR

IDADE	VACINA
1 mês	B.C.G. Oral
3 meses	Tríplice + Sabin + Antivariólica
5 meses	2ª dose de Tríplice + Sabin
7 meses	3ª dose de Tríplice + Sabin + Anti-sarampo
De 1 a 2 anos após a Terceira Dose	Reforço de Tríplice
5 anos	Reforço de Vacina Dupla
De 5 em 5 anos	Revacinação Antivariólica
De 10 em 10 anos	Reforço de Antitetânica
Existem vacinas contra a Rubéola e a Caxumba que podem ser aplicadas a partir de 1 ano de idade.	
A partir de 1 mês de idade o tipo de BCG recomendado é o Intradérmico.	
OBSERVAÇÕES	
Vacina Tríplice - Difteria, coqueluche, tétano	
Vacina Dupla - Difteria e tétano	
Vacina Sabin - Paralisia infantil	

Governo do Estado de Santa Catarina
Secretaria da Saúde
Encurtando distâncias
DICESC
COMPANHIA DE DIVULGAÇÃO E COMUNICAÇÃO DO ESTADO DE SANTA CATARINA
edeme

Acervo: Biblioteca Pública SC - Hemeroteca Digital Catarinense

Sequestradores abandonam o avião com reféns em Uganda

O presidente Idi Amin autorizou na madrugada de ontem a aterrisagem do avião da Air-France, sequestrado ante-ontem logo após ter decolado de Atenas, no aeroporto Entebbe, em Kampala. Vários contados foram mantidos com as autoridades locais e os sequestradores, que se dizem integrantes da Frente Popular para a Libertação da Palestina - um grupo radical que rompeu com a organização para a Libertação da Palestina -, abandonaram o aparelho juntamente com seus 250 ocupantes e se deslocaram para uma das alas antigas do aeroporto. Ninguém, até a noite de ontem, havia sido liberado pelos extremistas palestinos que enviaram um manifesto escrito em árabe às autoridades de Uganda. O teor do documento não foi revelado, tendo sido divulgado apenas uma mensagem dos sequestradores condenando a política exterior da França, "país considerado instrumento do imperialismo norte-americano", ataca Israel e denuncia o que denomina de regimes reacionários do Egito e da Síria.

UM BRASILEIRO

Um dos 250 reféns dos seis sequestradores palestinos é brasileiro, segundo confirmaram ontem os dirigentes da Air France, proprietária do aparelho sequestrado. Trata-se do jovem Jaques Stem, de 17 anos, que estuda num seminário teológico de Israel e viajava a Paris, onde faria conexão para o Brasil e deveria desembarcar na manhã de ontem em São Paulo.

Segundo se apurou, Jaques se dirigia a São Paulo onde residem seus pais. Seu tio, Max Dollinger, que mora no Rio, disse que a família ouviu a notícia do sequestro pelo rádio. Sabia que o jovem estava no vôo da Air France na rota Telaviv-Paris, e pouco mais tarde recebeu comunicação do Itamarati confirmando a presença de Jaques no aparelho.

Segundo o Sr. Max Dollinger, as autoridades brasileiras estão tentando tudo junto às autoridades de Uganda, e da França, no sentido de libertar os passageiros.

AMEAÇA

Os extremistas palestinos ameaçaram ontem liquidar alguns reféns se as autoridades de Uganda tentarem qualquer aproximação do aparelho ou da ala do antigo aeroporto onde se encontram os sequestradores e sequestrados. Não se confirmaram as notícias de que seriam seis os extremistas, nem se informou quais as armas que eles têm. A advertência às autoridades, que devem se manter cerca de 50 metros do local onde se encontram, foi seguida de ameaça de explosão do aparelho e do próprio local onde estão.

As negociações estão sendo feitas pelo próprio presidente de Uganda, Idi Amin e pelo embaixador francês Pierre Bernard.

Polícia acha que sequestro e morte de menina foi vingança

Vingança de vizinhos é a hipótese que as autoridades da 21a. Delegacia de Polícia do Rio de Janeiro passaram a investigar para esclarecer a morte da menina Elizabeth da Penha Dias Barladino, de três meses, que foi sequestrada em sua casa, na favela Nova Holanda, em Bonsucesso, e encontrada morta horas mais tarde na própria favela. A polícia já sabe que não houve crime premeditado, pois a criança morreu de frio e sua orelha esquerda e os dedos dos pés foram devorados por ratos.

Ontem, os detetives Elinto Pires e Paulo Araujo, da Delegacia de Bonsucesso, voltaram à favela Nova Holanda onde interrogaram os pais de Elizabeth, Maria Bernadete e Sebastião Lúcio.

As investigações provaram que Sebastião Lucio não é um homem de bom conceito entre seus vizinhos, devido seu gênio violento. Quando está embriagado torna-se agressivo, não respeitando nem mulheres e crianças. Por várias vezes já foi detido por soldados da polícia militar do posto policial da favela da Maré, que o liberava quando sua mulher ia procurá-lo, Ontem pela manhã quando a polícia chegou à favela, Sebastião estava embriagado.

AGRESSÃO

A polícia carioca está a procura de Oswaldo da Cruz Santos, de 21 anos, que na madrugada de ontem invadiu a casa de Alacy Liberatore Rodrigues, de 35 anos, na avenida Suburbana, 9795, Bloco A, apto. 205, em Cascadura, e tentou matá-la a golpes de faca. Oswaldo feriu ainda dois filhos da mulher, Fátima Regina, de 16 anos, e Mário Rogério, de 10 anos, que sofreram ferimentos leves.

O criminoso só não atingiu mais três pessoas da residência porque vizinhos atenderam aos gritos de socorro e só o desarmaram depois de violenta luta. Para a família de Alacy, Oswaldo é um doente mental, enquanto outras pessoas afirmaram que ele é um rapaz inexperiente e apaixonado pela mulher que sempre o humilhou devido à diferença de idade.

Código de Menores tem novas sugestões de magistrados

O Ministro da Previdência Social, Sr. Nascimento e Silva, entregou ontem ao Presidente Geisel um documento elaborado pela Associação Brasileira de Juizes de Menores com sugestões para o aprimoramento do Código de Menores, no momento em tramitação no Congresso.

Dentre as sugestões apresentadas para o problema, de mais de 10 milhões de menores, que o próprio Ministro reconhece ter sua origem na fome, está o repudio as expressões abandonado, transviado e marginalizado, substituída pela expressão mais ampla de "situação irregular", basicamente o documento contém sete sugestões.

Esse documento foi entregue ao Ministro Nascimento e Silva há três meses, no Rio, ocasião em que afirmou estar o problema do menor se agravando no Brasil, a ponto de ser um dos pontos críticos de sua pasta. Ontem, ao passá-lo a presidência, afirmou que o dossie contém sugestões devidamente fundamentadas para algumas alterações que se fazem necessária no Código em tramitação no Congresso.

Outra sugestão é sobre o "Novo tipo de menor sobre a jurisdição do juizado: aquele com desvio de conduta". É o caso, por exemplo, do inadaptado ao lar e a escola, que poderá ficar afeto aos juízes. De modo geral o documento aborda o problema do menor como originário em carência multiplas, principalmente de comida e amor.

Prega ainda a aplicação de multas aos pais relapsos, a "ampliação de medidas relativas aos menores que os juízes poderão aplicar como bons pais de famílias", a substituição da liberdade vigiada pela assistida, e faz referência ao melhor entrosamento entre juízes e entidades de assistência, além da legitimação do filho adotivo para eliminar a indesejavel discriminação sobre o direito de herança.

Segundo a Associação Brasileira de Juízes de Menores, o atual código de menores necessita urgentemente da atualização pois é um instrumento legal tão carente quanto o universo social que regula. Já o Ministro da Previdência reconhece que nos últimos anos tem aumentado a falta de afetividade, em função das transformações da sociedade, o que reflete na desagregação familiar. Para ele o problema básico está na falta de afeto e atenção por parte dos pais, cada vez mais absorvidos por tarefas fora do lar, muitas vezes sem tempo de cumprir sua obrigação com a família.

Explica ainda o Ministro que o Governo tem procurado preencher o espaço vazio deixado pela família, mas essa não é uma função que possa desempenhar sozinho: precisa de apoio das instituições ligadas ao problema. O Sr. Nascimento e Silva identifica na falta de alimentação a raiz principal dos problemas que afetam os menores brasileiros, instalados na periferia das grandes cidades, onde se localizam os principais focos de "menores em situação irregular".

Trio que brigava por maconha está preso

Blumenau (Sucursal) – Uma disputa por algumas gramas de maconha, que resultou em luta corporal entre três jovens, acabou na delegacia com a prisão de três viciados. O trio, identificado como sendo Clóvis Benjamin Truppel (solteiro, 18 anos), Sérgio Luiz Alves (solteiro, 20 anos) e João Oscar Pereira (também solteiro e de 20 anos), brigava entre si pela posse da maconha até que aconteceu a intervenção policial.

O desentendimento entre os viciados ocorreu na madrugada de domingo, nas proximidades do "Cine Mok", em Itoupava Norte. Eles não contavam com a intervenção de terceiros, mas apareceram os comissários Fernando e Renato que, sem saber o que se passava, resolveram acabar com a briga. Levados para a delegacia eles confessaram que estavam disputando um punhado de "erva" e cada qual pretendia levar a maconha para uso próprio. Disseram, também, que era válida a briga porque o tráfico na cidade está muito disperso e difícil em vista da ação policial, que tem sido mais severa nesta área.

Choque de trens mata 10 e fere 25 pessoas

Um dos vagões ficou reduzido a um monte de escombros

Um novo acidente ferroviário foi registrado ontem, quando uma colisão de um trem de passageiros e um cargueiro, na cidade sueca de Helsinborg, matou 10 pessoas e feriu outras 25. A composição de passageiros de 4 vagões havia deixado a estação de Helsinborg, quando colidiu violentamente com o cargueiro que procedia da estação de Malmo, no sentido norte-sul.

Os dois primeiros vagões do trem de passageiros ficaram sob a locomotiva do cargueiro. Os mortos estavam no primeiro vagão, que ficou esmagado.

Segundo informaram ontem à noite as autoridades de Helsinborg, os feridos estão hospitalizados e todos fora de perigo. As causas do acidente não foram reveladas, mas acredita-se em falha técnica do sistema ferroviário.

A defesa conseguiu desclassificar a tentativa de homicídio mas o réu foi condenado.

Júri condena Ondinaldo por lesões em mãe e filha

O réu Ondinaldo José de Lima foi condenado a 8 meses e 28 dias de detenção por ter cometido lesões corporais de natureza leve contra Dinamar Ferreira da Silva e sua filha, Heloisa Helena da Silva. Por 5 votos contra 2 foi rejeitada a tese de tentativa de homicídio apresentada pela acusação.

O juiz Ernani Palma Riberiro presidiu ontem, a terceira e última reunião da 3a. sessão Periódica do Tribunal do Juri da Capital, que se realizou no auditório do Centro Sócio-Econômico, na rua Almirante Alvim. A promotoria esteve a cargo de Waldomiro Borini e a defesa foi composta pelos bacharéis José Manoel Soar e Ademar Adão.

No dia 12 de março passado, por volta das 20 horas, na ruaSão Vicente de Paula, bairro da Agronômica, Ondinaldo José de Lima deferiu na vítima Denamar Ferreira da Silva uma facada que lhe atingiu o braço. O crime não foi precedido de briga e a filha da vítima, Heloísa Helena da Silva, ao socorrer a mãe, sofreu ferimentos leves. Réu e vítima eram bons vizinhos até que começaram a se desentender quando as crianças de um ou de outro jogavam pedras nas casas ou causaram outros problemas de convivência.

ALEGAÇÃO DO RÉU

Ondinaldo Lima disse que "não sabe como eia se machucou". E continuou: "Passei em frente da casa dela e fui ameaçado; tentei tirar a faca da mão dela e a filha, Heloisa, veio em socorro da mãe; fiquei sabendo depois que dona Dinamar e Heloisa haviam se machucado".

O promotor Waldemiro Borini declarou que a cena delituosa ocorreu por parte do réu, que é reincidente específico; pediu aos jurados que o condenassem por tentativa de homicídio, "para que, acima de tudo, se faça a justiça".

"O réu agiu em defesa e procurou apenas desarmá-la; existe nos autos a figura da lesão corporal, de natureza leva, e não a tentativa de homicídio", argumentou o bacharel Ademar Adão. José Manoel Soar, também na defesa, disse que Ondinaldo Lima estava com uma "concentração alcoólica de 2,1 g/litro, ainda no dia seguinte após o delito e, consequentemente, estava embriagado ao cometer o suposto delito".

TESE DA DEFESA

A defesa tentou desclassificar a pronúncia de tentativa de homicídio para "lesão corporal de natureza leve, e logrou êxito. Assim, o julgamento escapou da esfera do Tribunal do Juri para uma decisão do Juiz singular. E considerando ser imperativa a sua condenação por causa dos maus antecedentes e porque é também reincidente específico, Ondinaldo Lima foi condenado a 7 meses e 20 dias de detenção por lesão corporal leve praticada contra Dinamar Ferreira da Silva e acrescido de mais um sexto (38) dias por ferimentos causados na filha, Heloisa Helena da Silva, em concurso formal, somando-se a pena total de 8 meses e 28 dias.

EXPRESSO CRESCIUMENSE LIMITADA

COMUNICADO

Expresso Cresciumense Comércio de Transporte Ltda., com Matriz em Criciúma - Santa Catarina, comunica aos empresários e aos seus clientes que já se encontra em vigor a incidência do IMPOSTO SOBRE TRANSPORTE RODOVIÁRIO – "ISTR" de que trata a lei no. 1438/75, regulamentado pelo decreto no. 77.789 de 09/06/76 (DOU), de 10/06/76 no transporte de cargas.

FESTA DA TAINHA

EM BENEFÍCIO DA IGREJA DE SÃO PEDRO DA BARRA DA LAGÔA. PROMOÇÃO DA DIRETUR COM A COLABORAÇÃO DA TV CULTURA, JORNAL O ESTADO, EXA E QUADRA SOM E IMAGEM.

BARRA DA LAGÔA DE 3 A 11 DE JULHO

Barraquinhas, dança de quadrilha, concurso de culinaria, exposição de rendas, croché e redes, uma sensacional corrida de baleeiras e a eleição da namorada do mar, além de outras atrações.

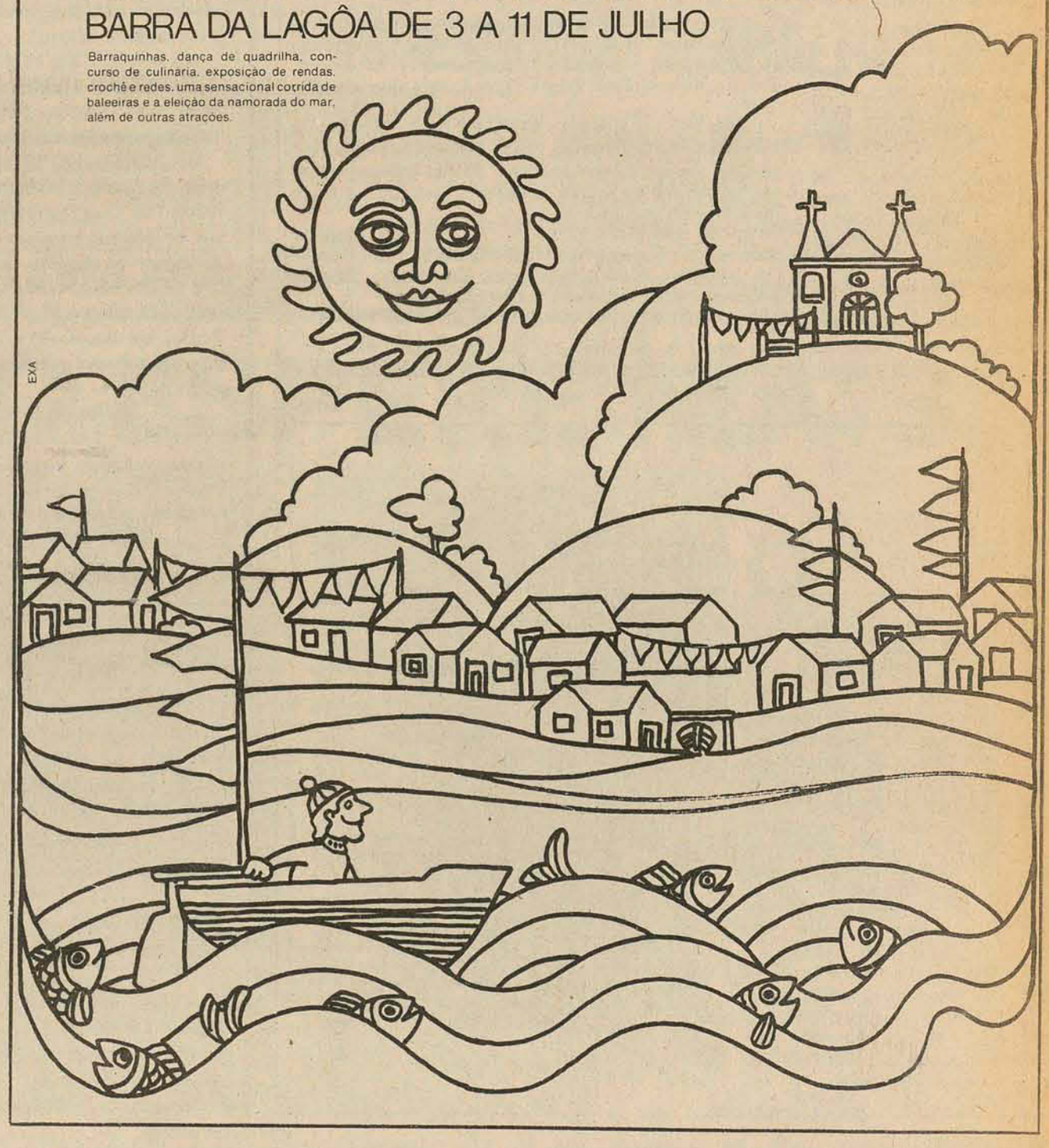

VÁ FAZER SUAS COMPRAS EM MANAUS

Cr$ 5.500,00 FINANCIADOS

BESC Turismo S.A.

BESC TURISMO S/A – RUA FELIPE SCHMIDT,36 TELS. 22-2578 – 22-2788

EMBRATUR 17/SC CATEGORIA "A"

Acervo: Biblioteca Pública SC - Hemeroteca Digital Catarinense

Beto Stodieck

Zica Garofallis (née Silveira de Souza), debutante de colunista (do recém-debutado jornal "Bom Dia, Domingo") está sugerindo que o bar Skorpius (que não tem nada a ver com a família Onassis), do Floph, seja transformado em boate, nos finais de semana, depois das 11 da noite. E por que não? A cidade está mais do que precisada: ela não tem onde expandir o seu rebolado.

*

A propósito: o jornal editado por Nestor Fedrizzi, por sinal bom, poderia chamar-se, também, "Boa Tarde, Sábado". É que muitos florianopolitanos, já no sábado à tarde, estavam lendo o jornal em questão.

●

Ontem de manhã, em época de grande movimento (final de mês, essas coisas), uma imensa fila se formou diante da única caixa em funcionamento do Banco do Estado do Rio Grande do Sul. Para se descontar um simples cheque, não se levava menos do que meia hora. Uma economia bobo diga-se de passagem: por que não duas (ou mais) caixas a disposição do usuário?

●

Quando da matrícula em certos cursinhos pré-vestibular da cidade, o aluno assina uma autorização de que o seu nome poderá ser usado em caso de classificação num dos primeiros lugares.

*

É uma espécie de assinatura de contrato de publicidade... Só que o aluno não recebe nada em volta.

*

Sugestão: em caso de primeiro e segundo lugares, o candidato deveria receber todas as mensalidades pagas no decorrer do curso de volta. Trata-se de um cachet muito barato diga-se de passagem. Qualquer estrelinha menor cobraria muito mais...

A Beira Mar Norte faz jus...

Desde que foi entregue ao tráfego, há uns seis anos, que a Beira-Mar Norte, aquela que deveria ser a nossa mais bonita (e é porque a natureza muito a ajuda) avenida, não recebe um único beneficiamento – a não ser o verde dos canteiros centrais que surgiu por conta de uma empresa particular, a construtora A. Gonzaga, mas que, como num passe de bruxaria foi destruido não se sabe por quem. Há algumas poucas bem cuidadas calçadas – mas, notem, elas estão na frente de casas e edifícios e se hoje há uma certa conservação deve-se aos moradores. O calçadão rente ao mar que não é de ninguém em particular, mas de todos em geral, logo é de responsabilidade da comunidade, está entregue a fúria destruidora do nordestão que não se cansa de massacrá-lo, formando imensas crateras, um perigo para o pedestre que não tem nem bancos onde descansar quando de uma caminhada mais longa. Ou mesmo para sentar-se quando estiver a fim de melhor curtir aquela paisagem que, felizmente, ainda se encontra ali e homem algum vai meter a mão.

*

Graças a Deus.

... à uma das nossas mais antipáticas tradições.

Florianópolis é a terra das coisas inacabadas. Começar, começam; mas concluir, o que é bom, nem satisfação.

*

É só ver, por exemplo, a Beira Mar Norte, também chamada Avenida Rubens de Arruda Ramos, que insistiu em parar na Praça Celso Ramos obrigando os frequentadores da Universidade a enfrentar os congestionamentos da rua velha da Trindade.

*

A Beira Mar Sul continua na mesma. O aterro da Baia Sul qualquer dia desaparece deixando a ponte nova solta no ar. No mar. A Praça da Bandeira, que deveria ser uma área nobre da cidade, não passa de um lamaçal nos dias de chuva. Há vinte anos ela assim se encontra.

*

Aliás, Florianópolis sempre penou com as obras inacabadas. Quem não se recorda da Escola Técnica Federal, que consumiu vinte anos de intermináveis obras, ou da BR-101, cuja construção levou outro tanto? Tradição no setor, infelizmente, já temos...

Algo mais...

Meninos, o titular desta coluna não só viu como bebeu: durante jantar no Plaza Itapema, depois de tomar meia garrafa de coca-cola o mesmo, notou e anotou, presa no fundo da garrafa, uma coisa que mais parecia uma barata – se era, não se sabe ao certo. Mas que havia algo mais além da coca, isso lá nem há dúvidas. Os garçons, o maitre e outros mais lá estão e não nos deixam mentir.

Um almoço dourado

O niver de Iara Pedrosa (oficialmente foi ontem), começou a ser comemorado no sábado e se estenderá até a próxima quinta-feira quando acontecerá um big almoço oferecido aos amigos mais íntimos que não são poucos.

*

No sábado, em Blumenau, Tereza Nobrega ofereceu um gostoso almoço à base de frutos do mar (apesar de ser na fluviática Blu) já com vistas ao aniversário de Iara, irmã da hostess.

Entre os convidados, Zany e Tide Gonzaga, Rudi e Ruth Bauer, Aiga Barreto Hering (alone), Eliana Cabral Cheram (sem Nilton), Nice Faria, Kika Simão, Teleco Nóbrega e Eddie e Lalinha Grossembacher.

*

Iara estava de longo indiano preto e dourado, blusa em cetim dourado e mil douradas correntes. Dourada, enfim.

W.O. de Oliveira

Claudia Pop Cerri fez aniversário (é incrivel como as pessoas em Florianópolis fazem aniversário) e ofereceu, no domingo, uma lauta mesa de doces e guaranás (e vinhos) às cinco da tarde, a reduzido grupo de amigos. Aliás, o lanche foi às cinco propositalmente: a moça, experta em Florianópolis, quis evitar a presença das mil pessoas que, naturalmente (e sem serem convidadas) apareceriam caso fôsse um party *dos mais noturnos. Menina inteligente, a Pop.*

Os estudantes de Santa Catarina não só estão lendo como analisando o autor catarinense. É que o livro "Comunicação e Expressão Através do Conto e da Crônica", da professora Maria de Lourdes Ramos Krieger (taí uma boa professora) já está sendo adotado, com sucesso, pelas mais diversas escolas do Estado.

●

A árvore plantada pelo ex-prefeito Dib Cherem na Praça Etelvina Luz, logradouro mais conhecido como Banco Redondo, pegou: já passou do metro e meio.

*

Como devem saber, é a única realização do nosso rapidíssimo ex. O local necessita de uma plaquinha alusiva.

●

Mais um campeonato de surf acontecerá na Joaquina, desta vez paralelo a um festival de rock, nos dias 17 e 18 de julho. A frente de tudo, o incansável Cacau Menezes.

*

É Saquarema ditando moda.

●

Cinema

Darci Costa

UM ESTRANHO NO NINHO (One Flew Over the Cuckoo's Nest) – Em sua terceira semana; filme americano, dirigido pelo tcheco Milos Forman; ganhador de 5 Oscars de 1975: melhor filme, melhor diretor, melhor ator, melhor argumento, melhor atriz (Louise Fletcher). Para escapar à prisão, Jack Nicholson faz-se passar por louco, sendo internado num hospício, onde lidera um movimento contra o sistema, contra a tirania e contra a opressão. Censura 18 anos.

Cecomtur 4 - 7,30 - 10 horas

O PODEROSO CHEFÃO – pornochanchada nacional, de Roberto Mauro, com Ewerton de Castro, Selma Egrei – 18 anos.

São José 3 - 7,45 - 9,45 horas

MULHERES NA ARENA (The Arena) Psueo-histórico, com Pam Grier, Margaret Markov. Na linguagem popular, "um filme romano". Censura 18 anos.

Ritz 5 - 7,45 - 9,45 horas

O TESOURO DOS TUBARÕES (Shark's Treasure) Aventura submarina, em nova experiência de Comel Wilde na direção, área onde revelou talento, especialmente em "A Prova do Leão" e "Desembarque Sangrento". Procura-se tesouros em velhos navios espanhóis afundados, operação prejudicada pela presençade ferozes tubarões. Censura 14 anos.

Coral 8 e 10 horas

A HONRA SE ESCREVE COM CHUMBO, com Anthony Stefen

A ODISSEA DOS MONSTROS – 18 anos.

Roxy 2 e 8 horas

O PESADELO SEXUAL DE UM VIRGEM – nacional com Joé Luiz Rodi. Censura 18 anos.

Jalisco 8 horas

STACEY NO FESTIM DA MORTE, com Annie Randall

QUANDO ELAS QUEREM E ELES NÃO – 18 anos.

Glória 8 horas

W A MARDA TERROR, de Richard Quine, com Michael Whitney e Twiggy – Censura 18 anos.

Rajá 8 horas

Tribunal de Justiça

DIRETORIA DE DOCUMENTAÇÃO E PUBLICAÇÕES
DECISÕES DA SEGUNDA CÂMARA CIVIL em 25.06.76.

APELAÇÕES CÍVEIS

No. 11.655 – TIMBÓ – Apte. Tibério Stolf. Apdo. Hamilton França Guimarães. Rel. Des. Geraldo Salles – "Negaram provimento. Unânime".

No. 9.385 – BALNEÁRIO CAMBORIÚ – Aptes. Edelgard Von Buettner Ravache e outro. Apdo. Wanduir Correa. Rel. Des. Nelson Konrad – "Deram provimento para anular o processo a partir do despacho saneador, inclusive. Unânime".

No. 10.580 – CRICIÚMA – Aptes. Robertina Rosa de Jesus Cardoso e outros. Apdo. Instituto Nacional de Previdência Social. Rel. Des. Nelson Konrad – "Negaram provimento. Unânime".

No. 11.050 – PALMITOS – Apte. Bruno Harry Steglich. Apdos. Empresa Saudadense Ltda e Balduino Kroth. Rel. Des. Hélio Mosimann – "Negaram provimento. Unânime".

No. 11.624 – FLORIANÓPOLIS – Apte. Sul Brasileiro, Crédito, Financiamento e Investimento S/A. Apdo. Iran Wosgrau. Rel. Des. Hélio Mosimann – "Negaram provimento. Unânime".

No. 10.911 – BRUSQUE – Aptes. e Apdos. Comércio e Transporte Santo Antonio Ltda. e Avelino Herdt. Rel. Des. Tycho Brahe – "Conheceram de ambos os recursos, negaram provimento ao da Empresa ré, deram provimento ao do autor para fixar em Cr$ 10.134,92 a quantia a ser paga a título de indenização, acrescida dos lucros cessantes que deverão ser fixados em liquidação e honorários advocatícios de 15% sobre o valor da condenação. Unânime".

AGRAVO DE INSTRUMENTO

No. 872 – SÃO BENTO DO SUL – Agrte. Transportadora Evaldo Linzmeyer. Agrd. Mafalda Lucieri Epifanio e outros. Rel. Des. Hélio Mosimann – "Negaram provimento. Unânime".

Zenon Vitor Bonnassis Filho
Diretor

CONVITE PARA MISSA DE 7º DIA

A família de MANOEL PEDRO FERNANDES (Mané Penha), convida os parentes e amigos, para missa de 7o. dia, que será celebrada dia 30, quarta-feira, às 18:15 horas na Catedral Metropolitana.

senac SERVIÇO NACIONAL DE APRENDIZAGEM COMERCIAL
DEPARTAMENTO REGIONAL DE SANTA CATARINA
CENTRO DE FORMAÇÃO PROFISSIONAL

O Centro de Formação Profissional – SENAC-/FLORIANÓPOLIS – está cadastrando professores para as disciplinas:

- **Cálculos Comerciais**
- **Serviços Gerais de Escritório**
- **Garção**
- **Contabilidade**
- **Correspondência Comercial**
- **Cadastrista e Analista de Crediário**
- **Datilografia**
- **Organização e Técnica Comercial**
- **Elementos de Arquitetura**
- **Relações Humanas no Trabalho**
- **Vendas**
- **Chefia e Liderança**
- **Pessoal**

Inscrições abertas de 28/06 a 08/07/76
Maiores informações à Rua Silva Jardim, s/no. ou pelo telefone 22-2705 – Prainha.

Close

A MÚSICA QUE ABRE O SHOW DOS DOCES BÁRBAROS

Com Amor no Coração
Preparamos a invasão
Cheios de felicidade
Entramos na cidade amada

Peixe espada, Peixe luz
Doces bárbaros Jesus
Sabe bem quem é otário
Peixe no aquário nada

Alto astral, altas transas, lindas canções
Afoxés, astronaves, aves, cordões

Avançando através dos grossos portões
Nossos planos são muito bons

Com a espada de Ogum
E a bênção de Olorum
Como num raio de Yansã
Rasgamos a manhã vermelha

Tudo ainda é tal e qual
E no entanto nada igual
Nós cantamos de verdade
E é sempre outra cidade velha.

Todos nas suas posições (olha o açucareiro do insuperável Cae) os Doces Bárbaros dia 7 estarão honrando a Ilha com a sua presença (bota presença nisso). Está claro que eles farão o show da década.

UM NOME CLOSE?

Muitas das atitudes do Prefeito **Esperidião Amin** estão me agradando. Por exemplo, a defesa do verde. É bom saber que no velho casarão da Praça XV tem alguém preocupado com coisas muito importantes, assim como o verde. Por isso, logo o Prefeito acaba virando um nome **close**.

CURITIBA GANHOU O LEÃO. (IRENE AJUDOU)

O XXIII Festival do Filme Publicitário, encerrado sábado em Veneza, conferiu ao filme "Trânsito com Segurança" a maior láurea do filme publicitário internacional: o "Leão de Ouro".

O trabalho foi realizado pela Umuarama Publicidade de Curitiba, para o Bamerindus.

"Trânsito com Segurança" aborda a problemática do trânsito atual de maneira bastante original e corajosa, e com excelente desempenho de **Irene Ravache**, (A Viagem) e vencedora do Prêmio Moliére deste ano.

VÍBORA!

Víbora perigosa, esse **Paulo Francis**. Vocês nem imaginam o que ele anda dizendo da Elizabeth Taylor, da Ava Gardner e da Jane Fonda. Horrores! Se quiserem detalhes, leiam a Vogue que está nas bancas. (Daí vocês aproveitam e dão uma olhadinha numa gostosa matéria do **Daniel Más** sobre o **Clodovil**)

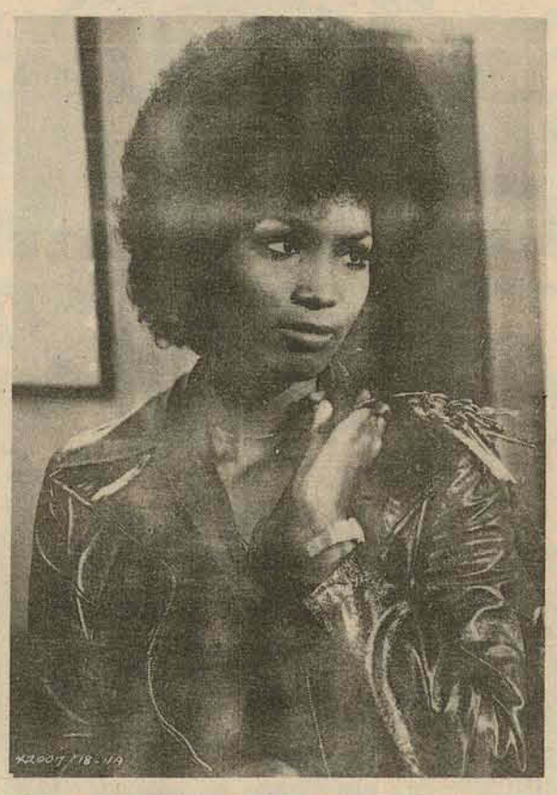

Teresa Graves. Logo, ela estará nos vídeos sintonizados no Canal 6. Heroína de série policial.

TALENTO? É AQUI MESMO!

Tudo que é criativo, inteligente, sensível e sutil perturba muita gente. É exatamente isso que está fazendo a dupla formada por Rubens Frederico Feldmann e Ronaldo Rigueiras: perturbando.

A capacidade de ambos faz parte do cotidiano da agência de propaganda onde trabalham. O talento dos dois é exatamente assim a maneira que muita gente gostaria de ter, mas que não pode.

A ILHA NUM FILME

Quase tudo que existe de importante sobre turismo, folclore, arte e história na Ilha de Santa Catarina será mostrado em agosto, num filme que o Departamento de Produção da TV Cultura, está elaborando. Imagens selecionadas, texto de primeira categoria.

Acervo: Biblioteca Pública SC - Hemeroteca Digital Catarinense

cido senador Alcides Ferreira, com um grupo de amigos ontem almoçavam no restaurante Polli's

x-x-x

O deputado estadual Julio Cesar em companhia de sua mulher e filhas compareceu a abertura da exposição de Érico Silva e adquiriu dois dos mais cobiçados trabalhos do conceituado artista.

x-x-x

De viagem marcada para Europa, os casais da sociedade de Lages, José Suppi e Severino Pontim. No roteiro turístico elaborado pela Turismo Bradesco, participará a Sra. Helena Floriani, também da sociedade lageana.

x-x-x

Os deputados Nelson Pedrini, Gentil Bellani e Venicio Tortato em companhia de deputados do Rio Grande do Sul, jantaram na Lagoa da Conceição.

x-x-x

Viagem – Logo mais participarei de um jantar no Florianópolis Palace Hotel, em companhia do casal Marileti e Sergio de Carvalho.

x-x-x

Meche a Meche – Julio Leon, no L'Officiel Cabeleireiro, lança o novo corte de cabelo para cavalheiro "Meche a Meche", do famoso cabeleireiro parisiense Jacques de Closets.

x-x-x

Cumprimentamos o tenente coronel Saulo Nunes de Souza pelo seu aniversário domingo. Na Assembléia Legislativa onde ocupa o cargo de Assistente Militar o coronel Nunes Souza foi homenageado por um grupo de amigos.

x-x-x

Debutantes – As debutantes oficiais do Baile Branco, dia 10, às 21 horas serão apresentadas à Imprensa da capital, durante elegante coquetel no Clube Doze de Agosto.

x-x-x

Moacir Pereira, presidente do Sindicato dos Jornalistas, Nazareno Coelho, presidente da Casa do Jornalista e Hugo Silveira Lopes, presidente do Sindicato dos Radialistas em Criciúma participaram da reunião de instalação da Delegacia Regional do Sindicato dos Jornalistas Profissionais. Também participaram da reunião especialmente convidados o deputado estadual Murilo Sampaio Canto e o prefeito de Criciúma Algemiro Manique Barreto.

x-x-x

Gilbert – O aplaudido cantor francês, Gilbert, dia 7 próximo estará com seu espetacular show na boate da Sociedade Harmonia Lyra, na cidade de Joinville.

x-x-x

No Clube Doze – Hoje às 20 horas no Clube Doze de Agosto a Diretoria recebe as debutantes oficiais do Baile Branco para a entrega da programação da grande noite de gala.

x-x-x

Cartão – De Paris estou recebendo cartão da Sra. Mariazinha Ramos, relações públicas da Turismo Holzmann, comentando sua viagem ao Cairo e Egito.

x-x-x

Festejou aniversário sexta-feira e em sua residência recebeu amigos, o Sr. Fausto Brasil Filho.

x-x-x

Coral – O Coral da Universidade Federal de Santa Catarina, sob a regência do maestro José Acácio Santiago, domingo fez apresentação na cidade de Laguna.

x-x-x

Chegando a nossa cidade procedente dos Estados Unidos, representando o bicentenário de seu país, Ann Dally. Aqui na ilha a linda americana, é hóspede do jovem casal Dirceu Jendiroba Filho.

x-x-x

Casamento – Mirian Belli e José Carlos Kinchescki estão nos convidando para a cerimônia de seu casamento marcado para o dia 17 do próximo mês. A bênção será na capela do Divino Espírito Santo e a recepção aos convidados no Lira Tenis Clube.

x-x-x

Bodas de Prata – Os oficiais da Polícia Militar do Estado sábado próximo vão homenagear o Comandante da PM e Sra. coronel Eduardo Dória Sá Fortes com um jantar em comemoração a passagem de bodas de prata do casal.

x-x-x

Timilu Grahan e Ann Dally duas americanas que hoje representam seu país, pelo bicentenário, visitarão o governador do Estado no Palácio dos Despachos. A promoção é da Brusa, Empreendimentos e Serviços.

Elizabeth Maria Pereira Malburg de casamento marcado para o dia 21 próximo com o industrial Alexandre Stambowsky, no Rio de Janeiro

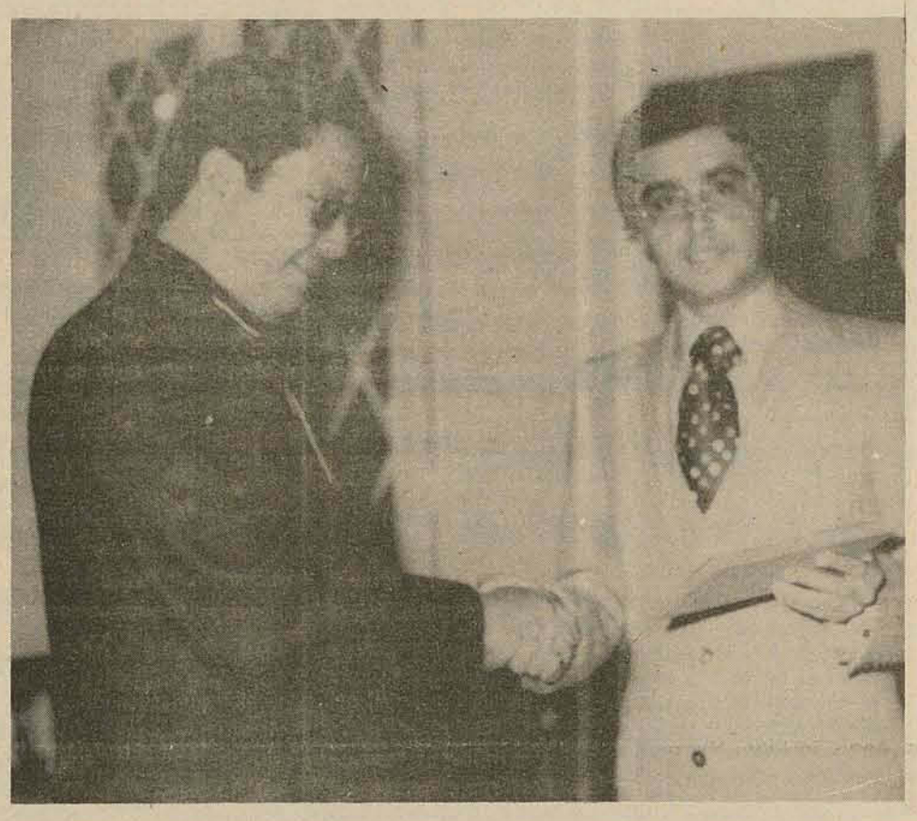

Ronaldo Waltrick, da Turismo Bradesco, recebendo da diretoria da Varig uma placa por ter vendido o maior número de passagens para o exterior

Viagem – De viagem marcada para a Europa onde em Hamburgo participará do 5o. Congresso Internacional de Endocrinologia e em Barcelona do 1o. Congresso Internacional de Andrologia, Sergio de Carvalho. O conceituado médico, viaja em companhia de sua mulher Marileti que em Londres fará novo curso de atualização: Deglutição Atípica.

x-x-x

Nossos cumprimentos ao Dr. Geraldo de Menezes, conceituado médico da cidade de Tubarão, pelo seu aniversário realizado na última semana.

x-x-x

Polli's – Antônio Carlos da Nova e o conhe-

BARCOS
LAMINADOS EM FIBERGLASS
CONSTRUÇÃO E RECUPERAÇÃO DE BARCOS
Rua São Pedro, 252 – Telefone 32-2021
GASPAR – SANTA CATARINA
TEMOS FINANCIAMENTO DIRETO

CASA DAS CORTINAS
Confecção e instalação de cortinas em geral.
(Solicite Orçamento sem compromisso)
Ruas Santos Saraiva, 1.117 – Tel: 44-1791
Florianópolis – SC

ASSESSORIA TRABALHISTA
DR. AUGUSTO CESAR SEARA GUIMARÃES
EX-JUIZ DO TRABALHO
Professor de Direito Processual do Trabalho da UFSC,
Praça XV, Ed. João Moritz – Conjunto 503 – Fones: 22-3008 – 22-0754.

SCHLÖSSER
COMPANHIA INDUSTRIAL SCHLÖSSER S. A.
FIAÇÃO E TECELAGEM
CGC Nº. 82 981 929/0001-03 GEMEC/ RCA – 200 – 75/116

AVISO AOS ACIONISTAS
AUMENTO DE CAPITAL SOCIAL
Subscrição em Dinheiro

Comunicamos aos Senhores Acionistas que a Assembléia Geral Extraordinária de 18/06/76 autorizou aumentar o Capital Social de Cr$ 30.000.000,00 para Cr$ 40.000.000,00, mediante a emissão de 5.000.000 de ações ordinárias e 5.000.000 de ações preferenciais de classe "B", conforme abaixo discriminado:

1.SUBSCRIÇÃO

a) prazo de preferência: 30 dias (de 25 de junho/76 à 24 de julho/76)

b) direito de subscrição: 33,33% (trinta e três, trinta e três por cento) sobre as ações possuídas

c) preço por ação: Cr$ 1,00 (hum cruzeiro)

d) pagamento: integralizadas no ato

e) identificação: os detentores de ações "Ao Portador", deverão apresentar o cupão no. 10 (dez) e os possuidores de ações "Nominativas" o CPF e documento de identidade.

2. INCENTIVOS FISCAIS

a) os acionistas, pessoas físicas, que optarem pelo incentivo fiscal previsto na Resolução no. 362 de 12.03.76, do Banco Central do Brasil, poderão *deduzir diretamente do Imposto de Renda a Pagar* 18% (dezoito por cento) do valor das ações subscritas.

b) *isenção total* se a subscrição for realizada em ações nominativas, com recursos provenientes de dividendos recebidos desta ou de outras sociedades de capital aberto no mesmo exercício.

3. LOCAIS DE ATENDIMENTO: Av. Getúlio Vargas no. 151 – Brusque – SC, Rua Senador Queiroz, 279 - salas 71-73-75, 7o. andar - São Paulo - SP, Rua República do Líbano, 61 - Ed. Bórdalo - s/209 - Rio de Janeiro - RJ. Rua Felipe Schmidt, 27 - 1o. andar - sala 116 - Florianópolis - SC.

4. HORÁRIO: das 8:00 às 12:00 e das 14:00 às 17:00 horas

Brusque, junho de 1976
A DIRETORIA

NÃO ESPERE MAIS,

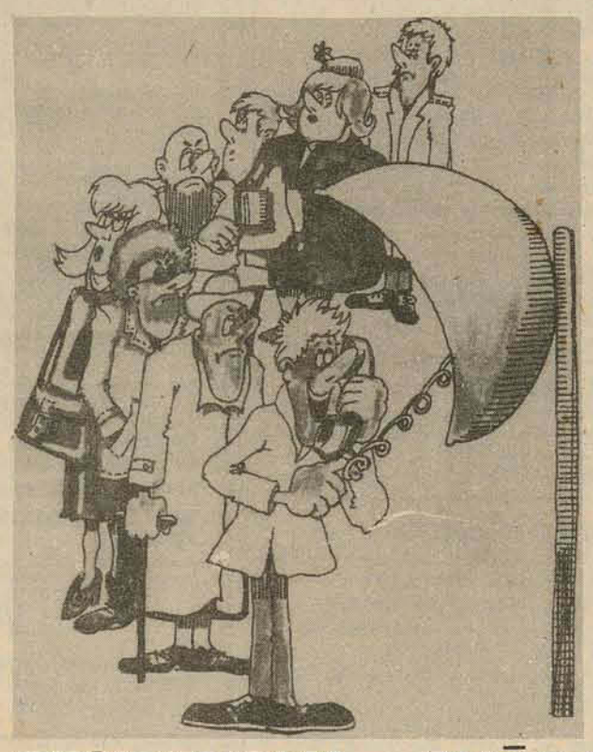

COMPRE O SEU TELEFONE.

DEPOIS DO DIA 30 OS PREÇOS VÃO AUMENTAR.

RESIDENCIAL	NÃO RESIDENCIAL	P(A)BX
Cr$335,00	Cr$479,00	Cr$623,00
EM 36 MESES	EM 36 MESES	EM 36 MESES
CR$ 426,00 – em 24 meses	CR$ 609,00 – em 24 meses	CR$ 791,00 – em 24 meses
CR$ 727,00 – em 12 meses	CR$ 1.038,00 – em 12 meses	CR$ 1.349,00 – em 12 meses
CR$ 7.400,00 – à vista	CR$ 10.573,00 – à vista	CR$ 13.742,00 – à vista

Ministério das Comunicações
TELESC telecomunicações de santa catarina s a
Subsidiária da Telebrás

Acervo: Biblioteca Pública SC - Hemeroteca Digital Catarinense

GATÃO AUTOMÓVEIS

Volks 1.300 Bege Alabastro	0K
Volks 1.300 Bege Claro	70
Volks 1.300 Vermelho Joia	67
Volks 1.600 Verde	76
Chevette Super Luxo	76

COMPRA, VENDA E TROCA DE AUTOMÓVEIS – CRÉDITO IMEDIATO – RUA FRANCISCO TOLENTINO, 13 – TEL: 22-2980

COELHÃO AUTOMÓVEIS

Rua Francisco Tolentino, 11 Fone 22-7180.

CORCEL CUPÊ STD - BRANCO NEVASCA	1975
VARIANT - BRANCO LOTUS	1975
VOLKS 1500 - AZUL SAFIRA	1974
VOLKS 1300 - AMARELO CAJU	1973
CORCEL CUPÊ LUXO - LARANJA SOLAR	1972
VARIANT - AZUL DIAMANTE - AZUL PAVÃO	70–71
KOMBI - BRANCO LOTUS	1972
VOLKS 1300 - VÁRIAS CORES	69–70–71

BEIRA MAR

COMERCIAL BEIRA MAR VEICULOS E REPRESENTACOES LTDA

Av. Rubens de Arruda Ramos, (Beira Mar Norte), 210

FONE – 22 - 5757

Volkswagen 1300 Verde	1973
Volkswagen 1500 Azul Diamante	1971
Volkswagen 1300 Bege Nilo	1967
Volkswagen 1300 Azul	1966
Volkswagen Karmanghia Branco	1963
Volkswagen Karmanghia T.C. Castanho	1974
Volkswagen S.P. 2. Branco Polar	1973
Volkswagen Passat L. Branco	1975
Volkswagen Brasília Verde	1974
Volkswagen Variant Branca Polar	1975
Corcel G.T. Ouro Libra metálico c/preto	1975
Cercel Stda. Branco Lotus	1975
Chevett Branco Nevasca	1974
Opala 4 portas Branco	1969

JENDIROBA AUTOMÓVEIS LTDA.

R. Sandanha Marinho Esq. de João Pinto
FONES: 22-0192 – 22-1392 – 22-2952

CHEVROLET PICK-UP	1976
CHEVETTE VÁRIAS CORES	1976
CHEVETTE "GP"	1976
CHEVETTE PAIS TROPICAL	1976
OPALA CUPÊ	1975
OPALA CUPÊ	1973
OPALA CUPÊ	1972
CHEVETTE	1974
CHEVROLET MALIBU	1968
VOLKS 1300 "L"	1976
GALAXIE	1968
MOTOCICLETA HONDA CB-360	

LANCHA FIBRA DE VIDRO, TURBINA, TIPO GAIVOTA
RUA JOÃO PINTO ESQ. SALDANHA MARINHO
FONE 22-0192 – 22-1392 – 22-2952

ADILSON AUTOMÓVEIS

RUA: ANTÔNO LUZ, FONE 22–7979
COMPRA - VENDE - TROCA

OPALA CUPÊ CINZA PRATA	0K
CHEVETTE SUPER LUXO AZUL	0K
CHEVETTE SUPER LUXO CINZA	0K
CHEVETTE ESPECIAL BRANCO	0K
OPALA LUXO AMARELO	1976
CHEVETTE LUXO BRANCO	1975
CHEVETTE LUXO VERMELHO	1975
OPALA 4 PORTAS MARROM	1974
BRASÍLIA VERDE METÁLICO	1974
BRASÍLIA AZUL CAIÇARA	1974
BRASÍLIA AZUL	1973
OPALA CUPÊ AMARELO COM ETO PRETO	1973
VARIANT AMARELA	1972
CORCEL GT BRANCO	1972
GALAXIE AZUL	1970

DIPRONAL

DPTO. DE VENDA DE VEÍCULOS USADOS

MODELO COR	ANO
Corcel Belina Azul	1970
Corcel Cupê Luxo Branco	1972
Corcel Cupê Luxo Branco	1975
Corcel Sedan Standart Amarelo	1975
Dodge 1800 Luxo Vermelho	1974
Dodge SE Amarelo	1972
Maverick GT Branco	1974
Opala 2500 Luxo Azul	1970
Opala 2500 LSTD Cinza Prata	1970
Pick-Up 4x4 Azul	1971
Rural 4x4 AVermelho/Branco	1974
Volkswagen 1500 Amarelo	1971
Volkswagen Variant Azul	1970
Volkswagen Kombi Bege	1969
Volkswagen Kombi Bege	1969

DIPRONAL, paga melhor pelo seu veículo.

Rua Felipe Schmidt, 60

Fones: 22-3321 e 22-2197

Amauri

REVENDEDOR AUTORIZADO

Rua Gaspar Dutra 90
Estreito – Fpolis
Fone: 44-0522

Passat – Laranja	1975
Chevette – Verde	1975
Variant – Azul	1975
Corcel – Branco	1975
1600 – Branco	1975
1500 – Vermelho	1975
1500 – Bege	1974
Brasília – Violeta	1974
Brasília – Verde	1974
Opala SS-4 – Vermelho	1974
Chevette – Rosa	1974
Variant – Marrom	1974
Kombi – Bege	1974
Kombi Luxo – Azul/Branco	1974
Opala – Vermelho	1973
SP-2 – Amarelo	1973
1500 – Amarelo	1973
1500– Azul	1972
Pick-Up Kombi – Azul	1972
Variant – Branca	1971
1500 – Azul	1971

POSSUÍMOS TODA A LINHA VW EM EXPOSIÇÃO.
VEÍCULOS USADOS DE QUALQUER MARCA

florisa

Uma Empresa integrante do Grupo Sulbrasileiro

DISPONÍVEL TODA LINHA

Ford 76

VENHA CONHECER NOSSOS SISTEMAS DE FINANCIAMENTOS

Santos Saraiva, 554 – Estreito
440611 440201
440001 440401

Florianopolis Veiculos S.A.

USADOS E REVISADOS

CORCEL – GT - Branco	1973
CORCEL – GT - Verde	1972
CORCEL LUXO	71, 72 e 73
MAVERICK	1974
MAVERICK – GT	1974
GALAXIE	70, 71 e 73
VOLKSWAGEN	71, 74 e 73

OFERTA DA SEMANA
OPALA CUPÊ – 4 Cilindros – Cr$ 15 mil

VEICULOS USADOS

MEYER VEICULOS

Alta Qualidade

RUA FÚLVIO ADUCCI, 597 – TEL: 44-1169

Dodge 1800 - Bronze	1975
Passat L - Azul	1975
Dodge 1800 Gran Luxo - Vermelho	1974
Dodge 1800 Gran Luxo - Branco	1974
Dodge 1800 Luxo - Amarelo	1974
Dodge 1800 Luxo - Vermelho	1974
Dodge Dart Cupê - Preto	1973
Dodde Dart Cupê - Branco c/Vinil	1972
Dodge Dart Cupê - Cinza c/Vinil	1972

REVENDEDOR AUTORIZADO CHRYSLER do BRASIL

VENDE-SE JEEP

Em perfeito estado de funcionamento. Tratar: final da rua Eduardo Dias – Jardim Atlântico, com o Sr. Rogério.

VENDE-SE SP-2

Ano 75, em ótima condição, equipado com rádio toca-fita Mitsubishi e seis alto-falantes. Os interessados poderão procurar referência na recepção do Hotel Querência – fone 22-2467.

VENDO PASSAT-75

Com 4 portas, cor azul Danúbio. Tratar: com Paulo, fone 44-1799

VENDE-SE

Carro Volkswagen, ano 1967, muito bem conservado. Preço Cr$ 11.000,00. Fone 22-1049.

ENNIO LUZ

Advogado

Causas Cíveis - Comerciais - Tributárias e Trabalhistas
Rua dos Ilhéus, 8 - 9o. and. S/94
Atende das 14 às 18 horas - Diariamente. Fones - 22-4420 e 22-2779

ORAÇÃO AO ESPÍRITO SANTO

Espírito Santo, Você que me esclarece tudo, que ilumina todos os caminhos para que eu atinja o meu ideal. Você que me dá o dom divino de perdoar e esquecer o mal que me fazem e que em todos os instantes de minha vida está comigo eu quero neste curto diálogo agradecer-Lhe por tudo e confirmar mais uma vez que eu nunca quero me separar de Você por maior que seja a ilusão material, não será o mínimo da vontade que sinto de um dia estar com Você e todos os meus irmãos na graça perpétua.

Obrigado mais uma vez.

(A pessoa deverá fazer esta oração 3 dias seguidos, sem dizer o pedido. Dentro de 3 dias será alcançada a graça, por mais difícil que seja). Publicar assim que receber a graça.

Agradece graça recebida – A.M.L.

DECLARAÇÃO

IVONE JOSÉ BURIGO declara que extraviou o Certificado de Propriedade de seu caminhão marca Mercedes Benz 2013, cor laranja, chassis no. 34540712245146, placas YM-0292.
Urussanga, SC 26/6/76.

DOCUMENTOS PERDIDOS

Foi perdido o Certificado de Propriedade do veículo marca Ford-Willys, ano 71, placa IM-0672, chassis C92AA338125, cor verde e demais documentos pertencentes ao Sr. Lauro de Souza Batista.

DOCUMENTOS PERDIDOS

Foram perdidos os seguintes documentos: Carteira de Identidade, Carteira de Habilitação – categoria Profissional C –, e o Certificado de Propriedade do veículo marca Mercedez Benz 1111, ano 69, placas LS-0641 – Rio do Sul, pertencente ao Sr. Neri Orlando da Silva.

DOCUMENTOS PERDIDOS

Foram perdidos os seguintes documentos: Certificado de Propriedade do veículo marca Volks 1300, ano 70, cor Branco Lotus, placa AA-8666, chassis B728806, Bilhete de Seguro Obrigatório TRU, pertencente ao Sr. Silvio Kormann. Entregar no Ipesc.

CERTIFICADO EXTRAVIADO

Foi extraviado o certificado de propriedade de um veículo Chevrolet C-10, motor no. 4J04184, Chassis no. C144DBR1589P, Placas TB-7165, pertencente ao Sr. Antônio de Medeiros Correa.
Tubarão, 24 de junho de 1976

CERTIFICADO EXTRAVIADO

Foi extraviado o Certificado de Propriedade do veículo marca Volkswagen sedan 1500, ano 1975, placa AB-0396, chassis BS-572.689, motor BH-866.854, pertencente a TRAJANO MANOEL DOS SANTOS.

APTO. BEIRA MAR NORTE

NO ED. ANNA TERESIA, FINO APARTAMENTO DE FRENTE PARA A BAÍA NORTE COM 182,05 m2 3 QUARTOS, UM COM SUITE, GARAGEM, DEPENDÊNCIA DE EMPREGADA, ETC. PREÇO: Cr$ 150.000,00 DE ENTRADA E O RESTANTE EM PRESTAÇÕES MENSAIS DE CR$ 4.331,82.
TRATAR C/O PROPRIETÁRIO PELO FONE 22-1042

APARTAMENTO PARA ALUGAR

No Edif. Da Martha, com 3 quartos, garagem e telefone; no Edif. Normandie – Coqueiros, com 1 quarto; na Av. Mauro Ramos no. 26, em frente ao Instituto de Educação, com 3 quartos e uma casa de praia em Canasvieiras, toda mobiliada, com 3 quartos.

Tratar à Rua Felipe Schmidt no. 51, Galeria Jaqueline no. 4 – sala 107 – fone: 22-4059.

ALUGA-SE PRÉDIO CENTRAL COM 3 PAVIMENTOS ESPECIFICAÇÕES

Área de 600m2 com lojas para fins comerciais, instalações contendo: 12 aparelhos de ar condicionado, rede interna de telefone PBX, cortinas, parcialmente acarpetado etc.
Tratar com Dr. Waldir pelo Fone 22-6699.

PRÉDIO CENTRAL (ALUGA-SE)

Na rua Felipe Schmidt, entre a Pe. Roma e Fábrica de Bordados Hoepcke, prédio de 3 pavimentos com 720m2. Estacionamento para 3 carros e possibilidade de ampliar para mais 5 carros.
Tratar no Ed. Dias Velho – rua Felipe Schmidt, 27, Sobreloja salas 15/16/17 – Regis Imóveis – Creci 58 - Fone: 22-3537.

ALUGA-SE

Apto. Ed. Antares (Beira Mar Norte), 3 quartos, dep. de empregada, garagem. Pini – fone: 44-0829.

CASA - VENDE-SE

Local: Av. Itaguaçu, 241.

Características: 4 quartos, 2 banheiros, amplo living, sala de TV, salão de festas, cozinha em mármore, garagens, churrasqueira, jardins. 326,00m2 de área construída.

Detalhes: Semalha de gesso, lustres, pintura plástica, massa corrida, telefone, carpet nylon totalmente ajardinada.

Preço: Cr$ 954.000,00 (aceita-se apartamento)

Informações: fone 22-4291, Centro Comercial ARS, Conjunto 410.

CASA EM CAMPINAS

Vende-se de alvenaria, recém construída, contendo: Sala de visitas, sala de jantar, copa-cozinha com pia inoxidável, 3 dormitórios, sendo um com banheiro privativo, Banheiro social, dependência completa de empregada, garagem, jardim e quintal. A cozinha e os banheiros possuem azulejos até o teto. Área construída: 125m2. Preço: Cr$ 375.000,00, sendo Cr$ 95.000,00 de entrada e o saldo financiado em 15 anos. Tratar pelo fone: 22-5268.

VENDEM-SE

Casa de madeira, com 3 quartos, sala, cozinha, banheiro e porão, com terreno de 12x30. Preço de ocasião, Cr$ 100.000,00 de entrada e Cr$ 20.000,00 estão financiados.

Casa em Coqueiros, com 3 quartos, sala, copa, 2 banheiros, com aquecedor central, dep. de empregada, acarpetada, bem localizada e garagem. Preço Cr$ 600.000,00.

Apto. com 2 quartos, sala, cozinha, banheiro, pequena área de serviço. Preço Cr$ 100.000,00 e assumir a dívida da Apesc. Prestação de Cr$ 564,00. Fone 44-0485 - CIX

CASA BARREIROS

Com 148m2, sito à rua Antônio Schroeder, contendo 3 quartos, sala, copa-cozinha, banheiro social, garagem para três carros. Preço: Cr$ 300.000,00.
Tratar na Rua Felipe Schmidt, 27 – Ed. Dias Velho - sobreloja, salas, 15/16/17 – Fone: 22-3537 – Regis Imóveis – Creci 58.

CASA JUNTO AO MAR

Barreiros – Mista, nova, com três quartos, banheiro decorado, lavanderia, churrasqueira e garagem. Área construída 100 metros. Preço 140.000,00. Aceito terreno parte pagamento. Tratar fones 22-1298 e 22-4221.

VENDE-SE

Uma casa de madeira – rua João Carvalho, 95. Cr$ 40.000,00 (à vista) Agronômica.
Tratar: Lauro Linhares, 230 - Trindade.

MORRO DA LAGOA

VENDE–SE TERRENO COM 3.000 m2 NO ALTO DO MORRO, COM BELÍSSIMA VISTA PARA A LAGOA DA CONCEIÇÃO. PREÇO: Cr$ 180.000,00 – TRATAR FONE 22-6591

TELEFONES VENDEM-SE

Vendem-se vários telefones comerciais – Centro e Estreito. Tratar fones 44-0869 ou 44-2825 – horário comercial.

TERRENO 2.800 m2

EM ITACORUBI, VENDE–SE TERRENO COM 35 METROS DE FRENTE PARA O ASFALTO, POR 80 NAS LATERAIS (JÁ DENTRO DO NOVO PLANO DIRETOR E POSSÍVEL FAZER 6 LOTES.
PREÇO: CR$ 250.000,00 (89,00 o m2)
TRATAR NA RUA FELIPE SCHMIDT, 27 EDF. DIAS VELHO SOBRELOJA SALAS 15/16/17 – RÉGIS IMÓVEIS – FONE 22-3537 – CRECI 58

TELEFONE

Vendo comercial, estação "44". Tratar: rua Marechal Câmara, 135 – Estreito.

TELEFONE VENDE-SE

Vende-se telefone instalado à rua Felipe Schmidt - Ed. Comasa com o no. 22-0443. Tratar pelos telefones 44-2566 ou 44-1101.

VENDE-SE TELEFONE TRONCO P/PABX NO CENTRO. Preço à vista 12 mil. Tratar pelo fone 44-0999

PROCURA-SE UMA FAMÍLIA

Uma estudante procura alojamento em casa de família nesta capital.

Os interessados poderão procurar referência na recepção do Hotel Querência – fone 22-2467.

APPLY FOR A JOB AT FISK

If you are an English teacher, you can apply for a Job at FISK SCHOOLS, from july 5 th untill july 11th at comercial time.

FISK SCHOOLS - 165, Rio Branco Ave.

DEDETIZAÇÃO? CHAME IMUNITOL!

Extermínio total de baratas, cupins, traças, mosquitos e demais insetos prejudiciais a sua saúde. Serviço com garantia.
Tels: 44.4828 ou 22.9257.
Rua Moura, 49 – Florianópolis.

TRANSPORTES FINK S.A.

Necessita: VENDEDOR PARA FLORIANÓPOLIS
ENCARREGADO DE DEPÓSITO

Os interessados deverão apresentar-se munidos de documentos à rua Tijucas, 59 – Estreito (em frente ao Detran), nos dias 28 e 29/06/76.

CAIXA EXECUTIVA

Necessitamos moças para cargo de caixa, exigimos: datilografia, matemática, português, responsável, boa apresentação, documentos atualizados, oferecemos: ótimo salário. Favor não se apresentar sem os requisitos expostos.
Ótica Scussel Ltda - Felipe Schmidt, 32

EDESCO

EMPRESA DE SERVIÇOS CONTÁBEIS LTDA.

Serviços Contábeis Mecanizados, Contratos, Distratos, Declaração I.R. (Pessoa Física e juridical) e Serviços gerais.
Rua: Cel. Pedro Demoro, 1825 – Estreito – Florianópolis – SC
Telefones – 44-2966 – 44-0368

TOMAZ

Armários Embutidos cozinhas americanas é com TOMAZ. Rua São João Batista no. 60 – Fone 22-5888.

DR. CELSO LOPES

Clínica do aparelho digestino com moderno instrumental de endoscopia – Gastroenterologia e Proctologia – Tumores do Aparelho Digestivo – Check-up digestivo.
Atende às terças e quintas-feiras – Av. Othon Gama D'Eça, 153. Tel.: 22-4252

CLINICOR

Clínica das Doenças Cardiovasculares
Ed. Fleming - 6o. andar – Av. Othon Gama D'Eça, 153 – Fone 22-6860.
Dr. JAURO COLLAÇO
Dr. João Gerk
Dr. Luiz Carlos São Thiago
Dr. Maurilio Lopez Silva
Dra. Maria Helena Lopes Silva
Clínica – Eletrocardiografia – Cicloergometria – Check-Up Cardiológico – Cardiologia Pediátrica.
ATENDE COM HORA MARCADA

Acervo: Biblioteca Pública SC - Hemeroteca Digital Catarinense

Construtoras não podem sujar ruas

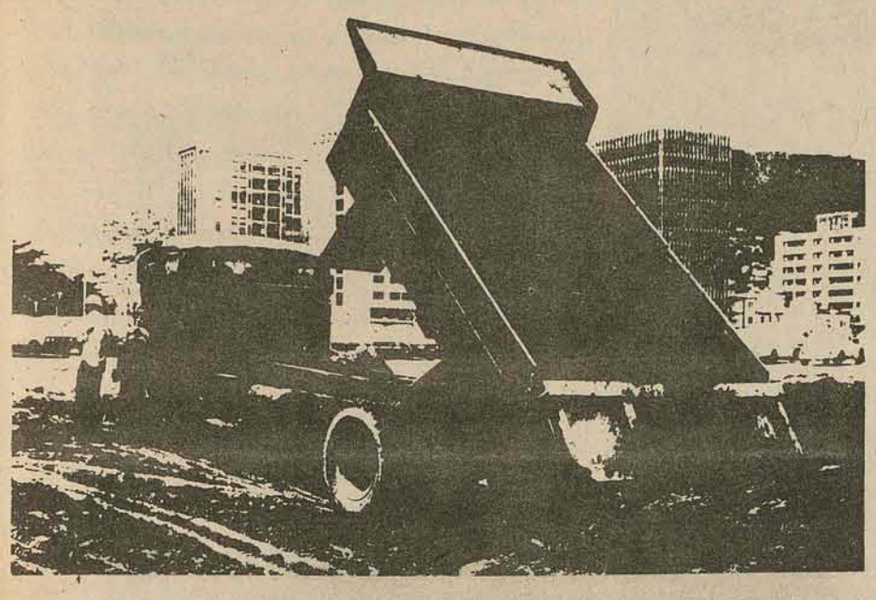

Uma empresa de construção civil de Florianópolis foi obrigada, domingo à tarde, a lavar com escovões a metade da quadra da rua Deodoro compreendida entre as ruas Felipe Schmidt e Tenente Silveira, suja de lama momentos antes por alguns caminhões basculantes que retiravam aterro de um terreno onde deverá ser construído um prédio.

A determinação partiu do prefeito que ao passar pelo local encontrou a pista cheia de barro, anormalidade que é prevista na legislação municipal. Na oportunidade, Espiridião Amin pediu providências ao encarregado da obra Claudionor Scarpetta Borges, que replicou "que o prefeito sozinho não poderá resolver todos os problemas do mundo".

Em seguida outros funcionários da Prefeitura foram cientificados da advertência à construtora que "se até a noite de domingo a lama não fosse removida ela teria sua obra embargada".

"QUESTÃO DE ORDEM"

Por outro lado, no encontro mantido na semana passada com os diretores de 19 imobiliárias de Florianópolis, o prefeito explicou "que a Prefeitura não deseja atrapalhar nenhum serviço extra das construtoras". Porém, alertou, na oportunidade, "que não queremos que nenhuma tarefa programada para além do horário estabelecido seja feito sem o consentimento da municipalidade".

Professor não é contra a gíria na Universidade, "em princípio"

A "crise de linguagem" nas universidades não decorre exclusivamente dos testes objetivos, disse o professor Américo Souto ao comentar a gíria.

A proposição apresentada pelo professor Américo Souto sobre a proibição dos testes objetivos nas escolas e devidamente aprovado pelo Conselho Departamental da Faculdade de Filosofia, Ciências e Letras de Itajaí, com apenas uma emenda, pela qual os testes não seriam proibidos mas apenas restringidos, (O Estado, 23.06.76, página 15), tem causado séria polêmica nos meios linguísticos da Capital.

O professor Celestino Sachet, do Departamento de Língua Vernácula da Ufsc, declarou para O Estado, em matéria do último dia 25, na página 15, que não adiantaria proibir-se tal tipo de testes, mas sim "criar uma nova manieira de expressão, de linguagem nas universidades, que siga as características da época e não a pedestais como Rui Alencar ou Machado de Assis".

Novamente inquirido a respeito do assunto, o professor Américo Souto, autor da proposta, declarou:

"A repercussão que teve a nota sobre a proposição por mim apresentada na Faculdade de Filosofia, Ciências e Letras do Vale do Itajaí, relativa ao problema da linguagem do universitário, confesso que me surpreendeu. E também me lisonjeou, tanto pelo lado dos generosos elogios do Sr. Gustavo Neves, aos quais agradeço, quanto pelo lado das críticas feitas pelo meu caro colega Celestino Sachet. Isso mostra que consegui meu objetivo, que era o de agitar o problema em torno de uma tentativa de solução.

Com referências às críticas do prof. Sachet, devo esclarecer certos aspectos.

Em primeiro lugar, não sou contra a gíria, em princípio. A gíria é uma linguagem como outra qualquer. Mas me parece que requer seu lugar próprio. Em que universo nasce a gíria? Ao que me consta, é na esquina, no campo de futebol, na praia, no bar... Evidentemente, não é o mesmo universo da aula universitária, da pesquisa científica, da defesa de tese, da especulação filosófica... Que exige uma outra linguagem, por ser um outro universo de realidades e de idéias. Não entendo bem de que modo o prof. Sachet propõe a adoção da gíria na universidade. Sobretudo porque, conversando com ele certa vez, concordamos num ponto: há situações de linguagem diferentes. Em resumo, é este o ponto que me parece básico: conscientizar o estudante de que há linguagens paralelas e que a linguagem de uma prova, por exemplo, não pode ser a mesma da esquina.

Não entendo também por que sua preocupação com a ortografia, para mim menos importante que a sintaxe. A ortografia muda-se por decreto; a sintaxe vem desde os gregos, implica numa estrutura mental. É a falha de sintaxe que me apavora nos alunos.

Quanto ao teste objetivo, ficou claro na proposição por mim apresentada que não é ele a única causa do problema. Ao contrário, acho que o teste objetivo está sendo o bode expiatório na denúncia de um problema que ele não causou, mas apenas agravou. De minha parte, senti a crise da linguagem na universidade muito antes da adoção do teste objetivo. A questão é complexa. As causas estariam nos meios de comunicação de massa, no culto ao irracionalismo nas artes do século XX, na mecanização do homem e outras que aqui não posso abordar. Mas, de qualquer forma, o uso abusivo do teste objetivo agrvou o problema.

Destaco finalmente, algo que me aprece fundamental. A crise da linguagem, ao menos no Brasil, reflete, a meu ver, a crise dos cursos de Humanidades (Licenciatura, Direito, etc). É neles que o vernáculo se apresenta como a linguagem por excelcia. E como são cursos marginalizados, desprestigiados, o descaso por eles acarreta o descaso pela linguagem. O material humano desses cursos (em oposição ao dos tecnológicos), deixa muito a desejar, quanto à qualificação, tanto pelo do aluno quanto pelo do professor (sobretudo nos cursos de Licenciatura). As causas, principalmente econômicas, não cabe aqui analisar.

Devo dizer, porém, que não acho tão difícil recuperar o aluno dessa área, inclusive quanto à linguagem. Tenho tido experiências positivas. Pois tal aluno não é ummudo, é um emudecido; não é um imbecil, é um imbecilizado; não é indiferente à cultura, é desestimulado, mal motivado para ela. Emudecido, imbecilizado, desestimulado por uma área de estudo em franca desagregação".

Moradores do Jardim Atlântico reclamam de esgoto nas ruas

Em alguns bairros do Estreito o problema básico não é somente a falta de água mas também a água suja que corre livremente pelas vias públicas

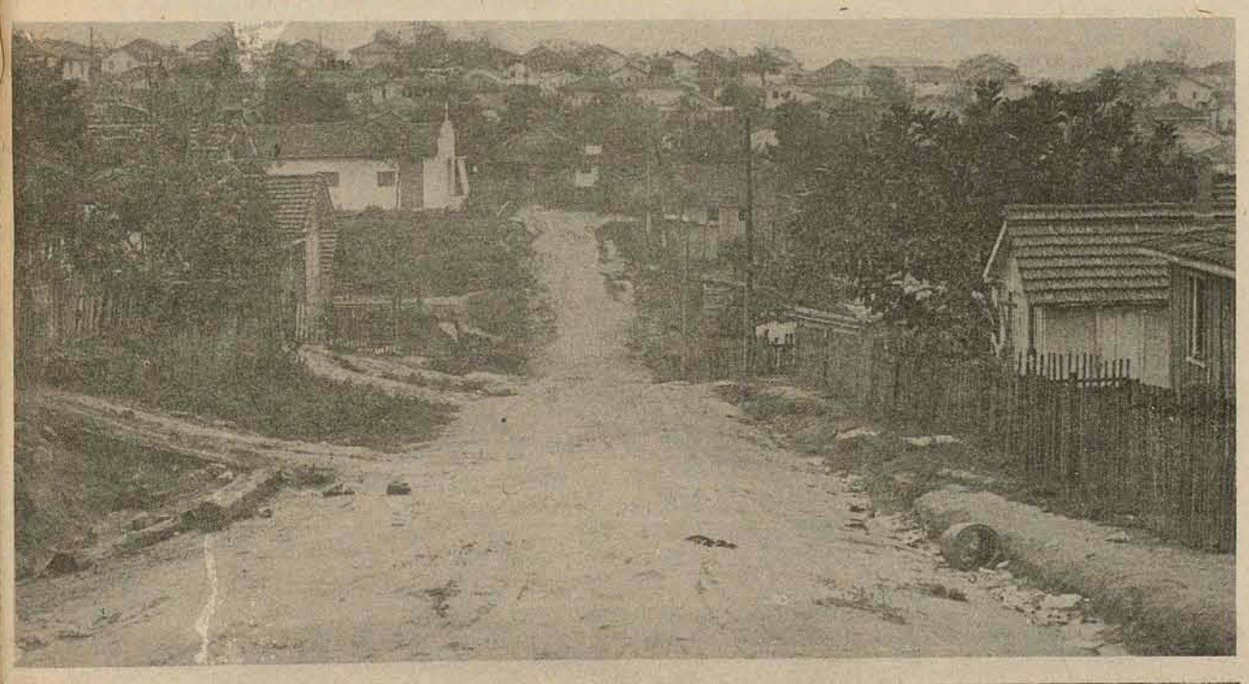

No Bairro de Fátima, mais precisamente a Coloninha, quase que diariamente os moradores ficam sem água nas torneiras por algumas horas, ou no período da manhã ou à tarde. Segundo os moradores, a situação não chega a preocupar a todos porque a maioria possui reservatório particular, "que safa as dificuldades".

O maior problema do bairro, é, na realidade a falta de saneamento. As águas servidas despejadas nas ruas formam valetões mal cheirosos. São poucas as residências que têm fossas sépticas, sendo que a maioria dos moradores somente se preocupa em canalizar para valetas naturais - pequenos cursos d'água - os esgotos sanitários, uma vez que "seria impossível jogar os dejetos nas ruas".

RUAS INTRANSITÁVEIS

Com 90 por cento das ruas sem qualquer tipo de pavimentação, o Bairro de Fátima apresenta sérias dificuldades para seus moradores nos dias chuvosos. As ruas, em suas maioria de morros, e de difícil conservação, comumente ficam esburacadas. A rua Otília Cruz, que liga a Max Schram com o alto da Coloninha, nos dias de chuva não oferece condições de tráfego.

A falta de qualquer tipo de revestimento, pois nem mesmo cascalho é colocado, torna o leito das ruas escorregadio e os carros não podem subir. Paralela à rua Otília Cruz, a Tupinambá, nas proximidades do estádio Orlando Scarpelli, mesmo servindo de escoamento de tráfego para os que saem dos jogos, é uma via totalmente esquecida da municipalidade, embora ligue com a rua Felipe Neves que é asfaltada.

A rua Felipe Neves que há pouco mais de um ano recebeu pavimentação asfáltica, hoje está com buracos sendo o maior deles localizado na esquina com a rua Coronel Caetano Costa. Naquele local existe uma valeta natural - que também serve para despejo de água servidas - e o terreno cedeu formando uma cratera que representa perigo para os veículos.

BARRO E POEIRA

Para os moradores do Bairro de Fátima qualquer condição de tempo é problemático. Se chove se forma um lamaçal difícil tanto para os pedestres como para aqueles que têm carro. Nos dias de sol e devido ao grande tráfego de veículos, o pó torna o ar irrespirável. As donas de casa são as que mais reclamam, "não adianta limpar a casa" afirmam.

Na rua Coronel Caetano Costa, nas proximidades da Escola Básica Otília Cruz, quando a Prefeitura resolve passar a máquina para minorar os buracos, comumente arranca canos de água da Casan que abastece as residências. Recentemente um caso desses levou mais de 15 dias para ser reparado, pois nem a Empresa e nem a municipalidade se incomodaram com o fato. A água escorria límpida e livremente pela rua; enquanto os moradores do alto da rua Otília Cruz e proximidades ficavam sem água.

"A Prefeitura nunca chega a fazer um serviço que preste na nossa rua" dizem os moradores da Caetano Costa. "A máquina sequer tira os buracos e quando arrebenta os canos a máquina vai embora deixando o serviço pela metade".

SENAI
SERVIÇO NACIONAL DE APRENDIZAGEM INDUSTRIAL
DEPARTAMENTO REGIONAL DE SANTA CATARINA
AVISO
TOMADA DE PREÇOS
EDITAL No. 02/76

O Senai, Serviço Nacional de Aprendizagem Industrial, faz público, a quem possa interessar, que no dia 21 de julho de 1976, às 9 horas, à rua Tenente Silveira no. 35 - 9o. andar, realizará a abertura da tomada de preços, para o fornecimento de máquinas aos diversos centros de treinamento e de formação profissional deste Estado.

Informamos outrossim que as máquinas serão financiadas pelo FINAME.

Maiores esclarecimentos, serão fornecidos junto à Divisão de Treinamento, na sede do SENAI, 9o. andar.

Florianópolis, 24 de junho de 1976.
ANTÔNIO G. JORGE
Presidente da Comissão

S/A INDÚSTRIA E COMÉRCIO CHAPECÓ
CGC(MF) 83296889/0001–23
EDITAL DE CONVOCAÇÃO
ASSEMBLÉIA GERAL EXTRAORDINÁRIA

Convidamos os Srs. Acionistas para se reunirem em Assembléia Geral Extraordinária, a realizar-se às 16,00 horas do dia 14 de julho de 1976, na sede social da empresa, à rua Mal. Bormann, 14, em Chapecó – Santa Catarina, para deliberarem sobre a seguinte:

ORDEM DO DIA

1o.) Incorporação pela sociedade das empresas denominadas "CHAPECÓ DISTRIBUIDORA PARANAENSE DE PRODUTOS ALIMENTÍCIOS LIMITADA", com sede em Curitiba - PR, e "CHAPECÓ DISTRIBUIDORA BAURUENSE DE PRODUTOS ALIMENTÍCIOS LIMITADA", com sede em Bauru - SP.

2o.) Nomeação de uma comissão de peritos para avaliação do patrimônio das empresas a serem incorporadas.

3o.) Outros assuntos pertinentes à incorporação a ser proposta, ou de interesse social.

Chapecó (SC), 24 de junho de 1976
Raymundo Bervian
Diretor-Administrativo

Fundação Catarinense do Trabalho
TOMADA DE PREÇOS Nº 0002/76
AVISO

A Fundação Catarinense do Trabalho, de acordo com o Decreto Lei no. 200 de 25.02.67, com as alterações introduzidas pela Lei no. 5456 de 20.06.68, torna público, para conhecimento dos interessados, que receberá propostas de firmas habilitadas no órgão oficial de compras do Estado, até às 15 horas do dia 11 de julho do corrente ano, para compra de equipamentos e instalações.

O Edital encontra-se afixado na sede desta Fundação situado à Rua Luiz Delfino, no. 31, em Florianópolis, Estado de Santa Catarina, onde serão prestados os esclarecimentos necessários e fornecidos cópia do Edital.

Florianópolis, 25 de junho de 1976.
César Filomeno Fontes
Diretor Administrativo

Fundação Catarinense do Trabalho
TOMADA DE PREÇOS Nº 003/76
AVISO

A Fundação Catarinense do Trabalho, de acordo com o Decreto-Lei no. 200 de 25.02.67, com as alterações intoduzidas pela Lei no. 5456 de 20.06.68, torna público, para conhecimento dos interessados, que receberá propostas de firmas habilitadas no órgão oficial de compras do Estado, até às 15 horas do dia 11 de julho do corrente ano, para aquisição de um veículo utilitário.

O Edital encontra-se afixado na sede desta Fundação, situada à Rua Luiz Delfino, no. 31, em Florianópolis, Estado de Santa Catarina, onde serão prestados os esclarecimentos necessários e fornecidos cópia do Edital.

Florianópolis, 25 de junho de 1976.
César Filomeno Fontes
Diretor Administrativo

Fundação Catarinense do Trabalho
TOMADA DE PREÇOS Nº 0004/76
AVISO

A Fundação Catarinense do Trabalho, de acordo com o Decreto–Lei no. 200 de 25.02.67, com as alterações introduzidas pela Lei no. 5456 de 20.06.68, torna público, para conhecimento dos interessados, que receberá propostas de firmas habilitadas no órgão oficialde compras do Estado, até às 15 horas do dia 11 de julho do corrente ano, para aquisição de 2 (dois) sistemas de telefonia.

O Edital encontra-se afixado na sede desta Fundação, situada à Rua Luiz Delfino, no. 31, em Florianópolis, Estado de Santa Catarina, onde serão prestados os esclarecimentos necessários e fornecidos cópia do Edital.

Florianópolis, 25 de junho de 1976.
César Filomeno Fontes
Diretor Administrativo

Fundação Catarinense do Trabalho
TOMADA DE PREÇOS Nº 0005/76
AVISO

A Fundação Catarinense do Trabalho, de acordo com o Decreto–Lei no. 200 de 25.02.67, com as alterações introduzidas pela Lei no. 5456 de 20.06.68, torna público, para conhecimento dos interessados, que receberá ropostas de firmas habilitadas no órgão oficial de compras do Estado, até às 15 horas do dia 11 de julho do corrente ano, para compra de material permanente (material de escritório).

O Edital encontra-se afixado na sede desta Fundação, situada à Rua Luiz Delfino, no. 31, em Florianópolis, Estado de Santa Catarina, onde serão prestados os esclarecimentos necessários e fornecidos cópia do Edital.

Florianópolis, 25 de junho de 1976.
César Filomeno Fontes
Diretor Administrativo

Acervo: Biblioteca Pública SC - Hemeroteca Digital Catarinense

Fiscalização da Sunab surpreende comerciantes

Preocupados com a imprevista ação dos fiscais, os proprietários de casas comerciais foram pedir explicações. (Ilustração de Tournier)

Ontem à tarde a Delegacia Regional da Sunab (situada à rua Tenente Silveira, 77) estava bastante movimentada. Vários proprietários de hotéis, de panificadoras, e de outros estabelecimentos solicitavam audiência com o delegado Mário Wierthon, indagando "o porque de tantas multas". O delegado informou que Santa Catarina está com fiscalização supletiva, isto é, a fiscalização deixou de ser regional porque a superintendência do Rio de Janeiro enviou fiscais que estão percorrendo todo o Estado. "Na Capital a maioria dos estabelecimentos sofreu multas" — devido a severa fiscalização visando acabar com "os desvios de tabelas e com a majoração de preços irregularmente".

COMERCIO ANORMAL

O mesmo está ocorrendo em todos os estados — continuou Wierthon — e em Santa Catarina os dois fiscais (que nesta semana estão no Sul do Estado) ficarão até o dia 4 de julho, quando chegarão mais dois. Cada dupla permanecerá vinte dias — e assim sucessivamente até o final do ano, ou até a superintendência do Rio de Janeiro nomear inspetores de abastecimento fixos para S.C.

Mário Wierthon explicou que o comércio em Florianópolis não está regular e que em consequência os dois fiscais cariocas tiveram uma grande atuação, inclusive aplicando várias multas, as quais não quis revelar a quantia nem mesmo o nome dos estabelecimentos autuados, alegando que chegou de Brasília na sexta-feira à tarde e que os processos ainda não vieram às suas mãos.

O delegado não esclareceu totalmente o porque da fiscalização supletiva, nem mesmo quis revelar quantos fiscais a Sunab conta atualmente em Santa Catarina, limitando-se apenas a afirmar que os trabalhos estão sendo realizados "em defesa do consumidor".

Também não precisou quantas multas a Sunab aplicou neste mês, mas assegurou que foi um dos mais ativos: "no Estado, mais de 60 estabelecimentos comerciais foram autuados".

Já sobre a insistente reclamação do público em relação as gorjetas de 10% que os garções continuam cobrando, mesmo sendo proibido, Mário Wierthon reconheceu o problema e afirmou que se for apanhado em flagrante algum garçom, os responsáveis serão os próprios estabelecimentos, que poderão levar multas de um a cem salários mínimos, dependendo de seu faturamento mensal.

A Ufsc, nas férias paralisa quase tudo.

Nos próximos 30 dias de julho, o corpo docente e todos os edifícios da UFSC estarão inativos. Foi programado apenas um curso de pós graduação e a biblioteca, que ficará com as portas abertas, não poderá emprestar nenhum livro.

De 3 de julho a dois de agosto somente funcionarão na Ufsc serviços burocrático administrativos, em virtude da tradicional dispensa dos alunos e professores para gozo de férias segundo preconizam os calendários acadêmicos estudantis. Somente um curso extra-curricularestá previsto para realização no período, pelo Departamento de Extensão Cultural, em Florianópolis, oferecendo uma especialização unicamente para alunos de pós-graduação em História. A Biblioteca Central, pelo menos até segunda ordem, estará em funcionamento.

SEM INTERESSE

A ociosidade em matéria de programações destinadas tanto ao corpo docente como discente na Ufsc é comum nas épocas de férias. Não há interessados em participar nos cursos de julho, dizem todos, porque sendo a maioria dos estudantes da Ufsc do interior do Estado, nas férias eles retornam às suas cidades".

Ministrantes para cursos, o Departamento de Extensão Cultural acha que não faltariam, porque professores de outros Estados têm interesse em vir aqui. E também os "da casa" não se furtariam ao trabalho tanto que alguns deles ministram cursos em outras cidades do Estado.

Assim, por exemplo, o professor Glauco Rodrigues Correa, do Departamento de Lingua e Literatura Vernáculas da Ufsc, dará o curso "Natureza e Estrutura do Conto" de 12 a 13 de julho em Itajaí, participando do IV Festival de Inverno naquela cidade. A taxa será de Cr$ 15,00 para estudantes e Cr$ 30,00 para os demais. Pela mesma ocasião, de 19 a 21 de julho, o professor Osmar Pisani, da Udesc, escritor e poeta catarinense, falará sobre "Aspectos da cultura catarinense", às 20 horas no Ginásio Salesiano. A taxa será de Cr$ 11,00 para estudante e Cr$ 22,00 para os demais. A professora Maria Adelaide Moritz, dará um curso de Educação Artística, de 22 a 31 de julho, também participando do Festival.

O único curso até agora previsto para Florianópolis é o de "História Americana", a cargo do professor Amado Luiz Cervo, da Universidade de Passo Fundo, Rio Grande do Sul. Será de 1 a 15 de julho, no anfiteatro do Centro de Estudos Básicos e faz parte do curso de especialização em História. As aulas serão pela manhã e à tarde.

Seguindo suas tradições, a Biblioteca Central funcionará normalmente, das 8 às 20 horas, mas somente para consultas e não para empréstimos domiciliares. Isto pelo menos é o previsto até segunda ordem pois poderá acontecer que se aproveite o período de férias para amudança do acervo para o novo prédio.

Detran distribuirá dentro de 15 dias 38 placas de táxis

Exatamente 487 motoristas profissionais se inscreveram até ontem prazo final — às 18h30min, no Detran, para obter uma das 38 novas placas de táxis que este órgão autorizou para Florianópolis.

Os novos táxis ficarão localizados em 17 diferentes pontos, 5 dos quais já existentes e que portanto terão sua capacidade ampliada. Distribuidas todas as 38 novas placas, o município passará a ter 224 carros de aluguel numa proporção de 1 carro para cada grupo de 750 habitantes.

O sorteio das placas; se dará daqui a 10 ou 15 dias, prazo em que uma Comissão formada por um representante do Detran, um do Cetran — Conselho Estadual de Trânsito — e um do Sindicato dos Condutores Autônomos, deverá fazer uma verificação da veracidade das informações dadas pelos inscritos. O sorteio será feito através da bolinha e não existirá taxa além daquela já paga no momento de inscrição no valor de Cr$ 210,00.

Entre as exigências para os interessados estão a de que devem ser motoristas profissionais e domiciliados no município de Florianópolis. Inclusive a Câmara de Vereadores também pediu ao Detran que este último requisito fosse rigorosamente observado.

Sem dinheiro, sem peixes, o fim e a fuga dos pescadores.

(Texto de Cesar Valente, fotos de Lourival Bento).

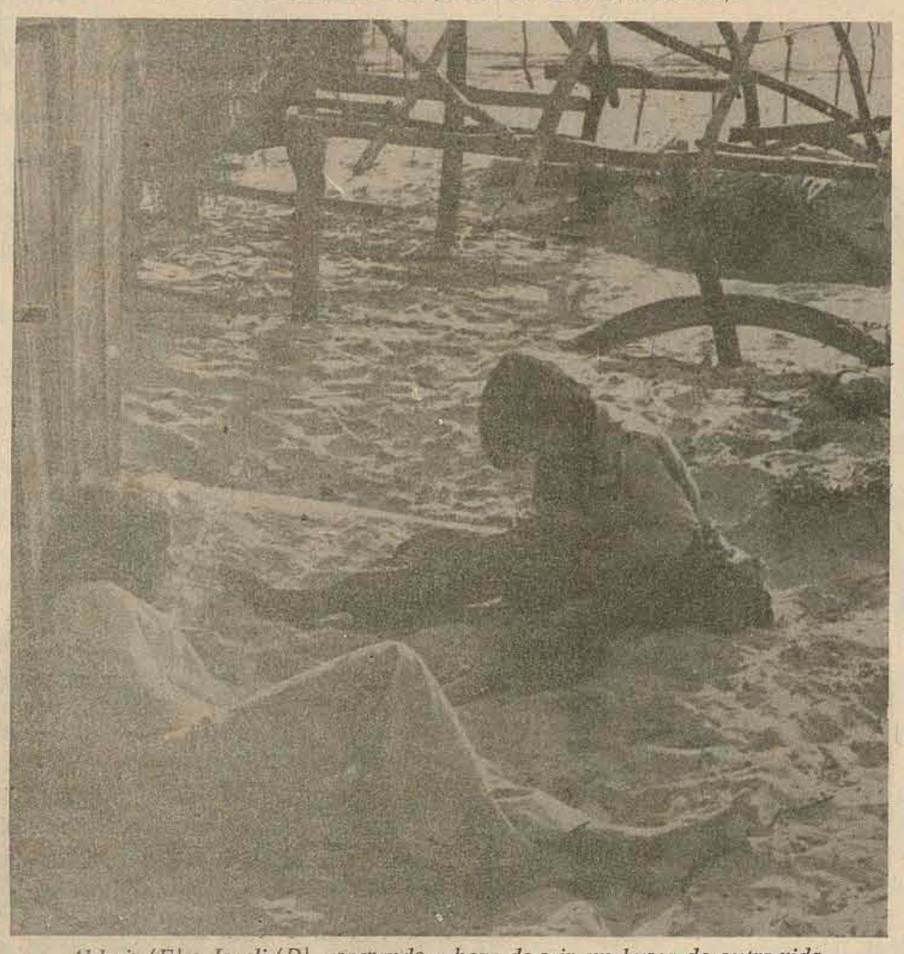

Aldacir (E) e Joceli (D), esperando a hora de sair em busca de outra vida.

"Desde quando a gente era pequeno brincava com barquinho, na água, com leme, tudo. Depois quando a gente pegava um barco maior já sabia o que fazer. Você veja que tá no sangue. Esses gurizinhos aí brincando com esses barquinhos na areia também já trazem de nascença o gosto pela pescaria". Esta intimidade com o mar, que os pescadores mais antigos relatam com um travo de saudade na língua, é logo em seguida escondida sob um manto apavorador de miséria, de falta de perspectivas, de fim da atividade que era também a do santo que é festejado hoje, São Pedro.

Enquanto olhavam a igrejinha de Ponta das Canas ser pintada para a festa deste final de semana — e que tem como padroeiro uma imagem de São Pedro comprada há 30 anos em São Paulo — alguns dos moradores mais antigos, que ajudaram a construir a igrejinha, que a vida inteira lutaram no mar, conversavam sobre o fim dos pescadores. "Eu nunca daria conselho a um desses rapazes para ficar aqui. Eles tem que conseguir um outro jeito pra viver, porque o que a pescaria de uns dois anos pra cá está dando não dá nem pra comer. Aqui só vão ficar mesmo os velhos, que não podem sair mais".

Na Ponta das Canas não há nenhuma esperança de que a pesca e os pescadores sobrevivam. São muitos os inimigos, alguns desconhecidos, outros bem conhecidos e todos os rapazes querem sair dali para conseguir viver melhor em qualquer outro lugar. O que fazer não importa, importa que dê mais dinheiro que a pesca que, a rigor, não dá nenhum. Os mais antigos se queixam de não ter estudo, de não ter mais ânimo para as mudanças. E vêem o peixe desaparecer como vêem seus filhos e netos sairem em busca do dinheiro que a pesca não dá mais.

Hoje os barcos de pesca, com equipamentos modernos, levam, arrastam — literalmente — tudo. "Antigamente eles só pescavam os peixes que estavam boiando, hoje os barcos de arrastão tiram os peixes de todo o lugar e até da areia, eles não se criam". Assediados pelos barcos, que pescam até nas redondezas da ilha do Arvoredo, praticamente dentro da Baía Norte, o fantasma de outra exploração também os amedronta. "A gente ganha muito pouco pelo peixe e ainda assim o peixe está desaparecendo". Cerca de 30 pessoas trabalham com pesca na Ponta das Canas. E cinco são donos de barcos e redes. Os restantes trabalham para eles. "O governo dá financiamento mas só para quem já tem alguma coisa. Por exemplo quem tem quinze mil, pode tirar emprestado dez mil, mas quem não tem nada continua não tendo nada, porque pra conseguir empréstimo só tendo um avalista muito bom".

Quando eles matam mil tainhas — por exemplo — 500 ficam com os donos (aqueles 5) e 500 com os cerca de 30 pescadores. Este ano a quantidade de tainhas que foram mortas por eles não ultrapassou as 300. "De uns dois anos pra cá é que a coisa piorou mesmo". Cada pescador pode se dar por muito feliz se consegue tirar Cr$ 200 por mês. "Não dá pra viver". Ou como falam alguns dos mais antigos: "A pesca tem se findado, donde vem ninguém sabe". Ou um bem mais jovem, que completou o ginásio: "Aqui tá tudo falido". A idéia é geral e a mesma. E ninguém tem coragem de arriscar qual o motivo do desaparecimento dos peixes. Um dos donos de barco na Ponta das Canas, Vilmar Santos, fala de uma tal de "sonda", que os barcos de pesca têm "e clareia o fundo do mar como um espelho" que seria um perigoso aliado daqueles que destroem os peixes.

Ontem de tarde, sentados na areia, alguns pescadores antigos remendavam uma rede. Cansados de lutar muito e ganhar pouco. Cansados de não ter horário, nem como manter a família. Cansados de enfrentar temporais no mar e crises em casa. Cansados da falta de peixes. No frio da tarde ensolarada de ontem, eles estavam encasacados com roupas poídas, velhas, a cara queimada, enrugada, polida do sal. A rapidez e a habilidade no manejo da agulha (própria para redes), o conhecimento profundo de tudo o que se relaciona com a pesca, da nomenclatura, do mar, das marés, da região e dos peixes e mesmo a devoção dedicada a São Pedro, pescador que Cristo escolheu para ser o principal dos apóstolos, de nada adiantam na hora das refeições. Não há dinheiro. Não há peixes. Não há o menor estímulo. Não há esperanças, porque os peixes estão acabando.

"Isso aqui é muito bonito... mas só isso. É bom para os turistas, ou pra esporte, mas pra viver da pesca não dá mais". O jeito é sair, ir para a cidade, trabalhar em qualquer coisa que dê dinheiro.

"Qualquer coisa".

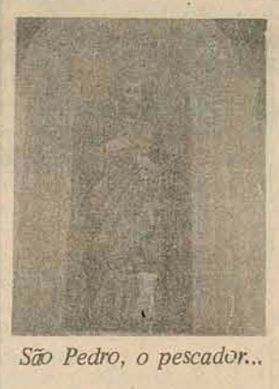

São Pedro, o pescador...

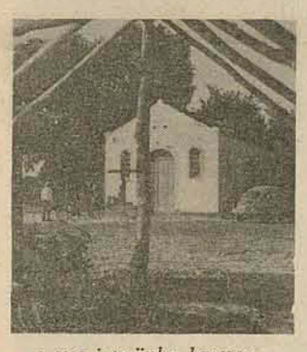

e sua igrejinha branca...

são testemunhas da falta de futuro para os artesãos...

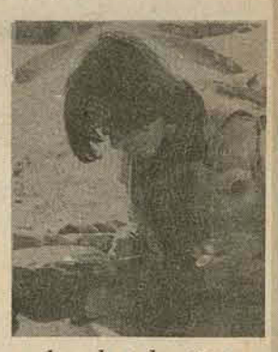

da rede e da pesca.

"Quero fazer qualquer coisa que dê dinheiro"

A maior parte dos pescadores da Ponta das Canas ou é muito jovem ou já tem bastante idade. Os adultos jovens estão fora, principalmente na construção civil em Florianópolis. Sair de lá é o sonho da maioria dos rapazes que ainda estão trabalhando com pescaria. **Joceli Santana** tem 19 anos, parece ter 15. Ainda não está trabalhando em construção porque os pais não deixaram.

Ontem ele estava fazendo uma rede. "Aqui dá pouco dinheiro, na pesca a gente tanto ganha como também não ganha". Ele gosta de pescar, mas não gosta de ficar sem uma recompensa justa pelo seu trabalho. "Os moços já sairam quase tudo, só ficaram os rapazes e os velhos". Se sair quer fazer qualquer coisa. "Aqui o serviço é leve, né, na construção é serviço pesado". Joceli estudou até o 4º ano, gostava de estudar mas teve que parar. Porque a escola é longe e o dinheiro é pouco. "Tem que ir a escola em Canasvieiras". Dos cinco irmãos que tem — dois homens e três mulheres — um está trabalhando em construção na cidade. Outro está em Santos. "Ele veio hoje pras festas".

Enquanto Joceli tecia sua rede, **Aldacir Manoel Santos**, 15 anos, encostado no rancho, olhava e ouvia a conversa. depois chegou a vez dele falar. "Eu gosto de pescar porque é perto de casa, a gente só tem que botar a rede n'água uma vez no dia, pode descansar o resto do dia... mas eu tenho muita vontade de sair, pra fazer qualquer coisa, que não seja construção". Aldacir não gostava de estudar, mas chegou até o 4º ano. Seus dois irmaõs homens já não trabalham na pesca, um é servente, outro é pedreiro. A vantagem da construção, é o dinheiro, que chega sempre certo, e como lembra o Joceli, "eles pagam hora normal e hora extra, parece que eles agora tão pagando 3 cruzeiros a hora e 4 cruzeiros a hora assiim extra".

Valdemar Oliveira, também com 15 anos, tem sete irmãos homens e só um mais velho que ele. Os dois pescam. "Eu tenho vontade de sair, pra fazer qualquer coisa menos construção".

Ele não gosta muito da pescaria de arrasto. É quando a rede é puxada com força pela cintura. "Eu gosto do tempo da tainha". Os companheiros brincam que ele não gosta de fazer força, mas ninguém contesta quando Valdemar se queixa: "às vezes nem dá para comer". Valdemar conseguiu terminar o ginásio. Talvez tenha mais chances que os outros.

SC registra 13.603 domésticas no Inps

Em Santa Catarina 13.603 empregados domésticos estão amparados pelo Decreto 71.885, de setembro de 1973, estando previstas até o final do ano mais 2.420 incrições.

A partir de 1º de maio, caberá aos empregadores recolher ao Banco de sua eleição a importância de Cr$ 114,05, correspondente a 16% do salário-mínimo da 1ª sub-região ou Cr$ 104,83, correspondente ao mínimo da 2ª sub-região, qualquer que seja o salário anotado na carteira do empregado.

Toda reclamação referente a falta de inscrição por parte dos empregadores e referente ao mencionado decreto, que estendeu aos domésticos benefícios da Previdência Social, deve ser feita diretamente na Delegacia Regional do Ministério do Trabalho, edifício Ipase, 4º andar, nesta Capital, já que é obrigatória a inscrição do empregado ou empregado doméstico no INPS, após a assinatura da Carteira do Trabalho e Previdência Social.

Cr$ 150 mil para a Lagoa do Peri

Para que a Prefeitura de Florianópolis possa desenvolver um programa de preservação da bacia da Lagoa do Peri — recentemente tombada pelo Patrimônio da municipalidade — foi firmado um convênio de cooperação técnica e assistência financeira com a Secretaria da Tecnologia e Meio Ambiente, do governo do Estado.

A Prefeitura ficará encarregada de criar o Parque da Lagoa do Peri e desenvolver os estudos necessários para propôr o Plano Diretor do Parque, além de elaborar e consolidar seu plano administrativo.

A Secretaria estadual supervisionará e orientará tecnicamente as atividades de implantação do Parque da Lagoa do Peri, destinando ao projeto a importância de 150 mil cruzeiros, proveniente do Fundo de Amparo à Tecnologia e Meio Ambiente.

Campanha reúne 10 mil agasalhos

Uma missa em ação de graças, a ser celebrada amanhã às 18h30min, na Catedral Metropolitana, encerrará a Campanha do Agasalho, promovida por um grupo de senhores da sociedade da Capital.

Segundo as promotoras, este ano serão distribuídos cerca de 10 mil agasalhos nos seguintes locais: Monte Serrat, Rua Laura Caminha Meira, Prainha, Pico do Morro da Cruz, Agronômica, Monsenhor Topp, Ponta das Canas, Colônia Penal, Cachoeira do Bom Jesus, Sambaqui e Santo Antônio, Rio Tavares, Morro das Pedras, Sertão do Perí, Pântano do Sul, Ribeirão, Alto Ribeirão, Sertão do Ribeirão, Campeche, Costeira do Pirajubaé, Campinas, Coloninha, Capoeiras, São José, Ponta de Baixo, Armação da Piedade, Biguaçú, Barreiros, Roçado, Coqueiros, Canelinha e outras localidades do interior.

Acervo: Biblioteca Pública SC - Hemeroteca Digital Catarinense