

O TEMPO - Pressão Atmosférica Média: 1014.3 milibares. Temperatura média do dia: 19.1o. com máxima insolação de 27.7o. e mínimo à noite 08.8o. (No Planalto média mínima 04.5o.) Estado médio do céu: Cumulus, Stratus, nevoeiros noturnos, de claro a meio encoberto. Estado médio do Tempo: Estável no Planalto. No litoral: Tempo bom durante o dia, instabilidade passageiras esparsas em trechos, estável. Massa fria penetrando. Previsão: A. Seixas Netto.

# O ESTADO

Florianópolis — Quinta-feira 24 de junho de 1976 — Ano. 62 — No. 18.415 — Edição de hoje 16 páginas — Cr\$ 2,00

**PRORROGADO CONTRATO DE SERVIÇOS** — Decreto do Governador Konder Reis prorroga, até o dia 31 de dezembro do corrente ano, o contrato do servidor público estadual, regido pela Lei 2172, de 23 de novembro de 1959. Igual ato estabelece que essa medida se aplica, também, às áreas da Educação, Saúde, Fazenda e Agropecuária.

## Carta de Florianópolis define as prioridades de Santa Catarina e Rio Grande

Os deputados que integram a comissão mista de Santa Catarina e Rio Grande do Sul emitem hoje a "Carta de Florianópolis" (Pag. 3).

## Poluição em Tubarão vai ser dentro em breve uma coisa do passado

A Eletrosul importará equipamentos para reduzir em 99% a poluição do ar provocada pelas chaminés da Sotelca, em Capivari (Pag.9).



Geisel: O Governo estimula a agricultura ante a incerteza do mercado internacional.

## Geisel pede à Arena espírito prático e condena a demagogia

Abrindo ontem em Brasília o simpósio "O Homem e o Campo", promovido pela Fundação Milton Campos, da Arena, o Presidente Geisel conclamou os arenistas a agir com espírito prático, com seriedade e sem demagogia. O Chefe do Governo apresentou uma longa resenha dos esforços feitos em favor do homem do campo e dos principais resultados já atingidos (P.5).



No lugar do flamboyant, uma garagem.

## Cidade perde mais um dos seus velhos flamboyants

Um velho flamboyant — dos poucos que a cidade possui — foi ontem derrubado. A poucos dias da assinatura do decreto de proibição (Pag. 16)

## Choque de veículos mata empresário, estudante e menor em Chapecó

Página 11.



## Juri absolveu Cilene que matou o amante por força maior

Por 5 votos contra 2, o Tribunal do Juri absolveu ontem à noite a ré Cilene Back, acusada de morte do companheiro Jorge Joswiak. A tese foi a da violenta emoção provocada por força maior: embriaguez (Pág. 11)

## Mal súbito em Pinheiro pode adiar eleições

O premier Pinheiro de Azevedo, um dos aspirantes à presidência de Portugal, sofreu ontem um ataque cardíaco, fato que poderá determinar adiamento das eleições de domingo. Seu estado é grave (Página 2).



## Furb está devendo mais de 200 mil cruzeiros para os seus alunos

Página 10.

## EM DEFESA DO CONSUMIDOR

Há mais de 25 anos PEDROSO lidera as vendas de tapetes, carpetes e forrações, e sempre com os mais baixos preços do Brasil. Agora você tem nova oportunidade para comprar tapetes de todas as marcas e cores com

**MEDIDAS ESPECIAIS** para automóvel, sala, banheiro, corredor, quarto, casa de praia ou de campo. São as melhores marcas nacionais: — ITA TABACOW — SÃO CARLOS E DRASTOSA. Os descontos são reais.

**20% até 50%** e mais

### FORRAÇÃO BANDEIRANTES

NYLON 6 mm **119,00** o m<sup>2</sup>

NYLON 10 mm **149,00** o m<sup>2</sup>

A colocação é gratuita

### ATENÇÃO

Esta promoção é válida somente para compras diretas nas lojas.

**PEDROSO** MOVES E TAPETES

Dr. Murici, 231 e 339 Santos Saraiva, 49 Estreito — Fpolis.



A falta de um parque de diversões, as crianças são obrigadas a brincar pelas ruas, apesar de todos os perigos.

## Capoeiras, bairro onde tudo falta

Os cerca de 17 mil moradores de Capoeiras praticamente não usufruem dos serviços públicos de que são merecedores, já que eles praticamente inexistem no local. Apenas uma escola pública funciona no bairro. A luz e a água faltam constantemente (Página 16).

## ESPORTE

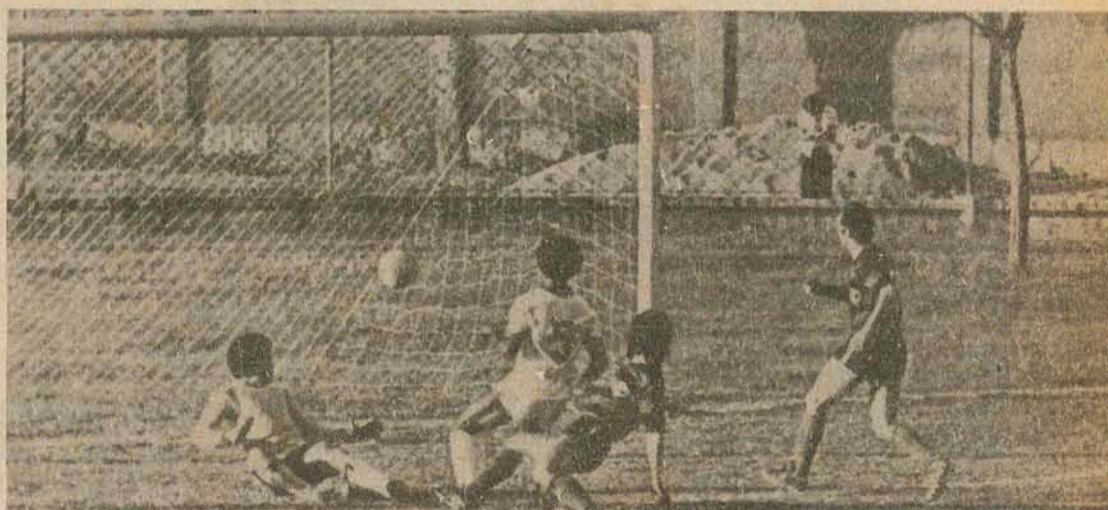

Aproveitando um passe de cabeça de Lincoln, Lourival fez o gol do Avai (foto), a 21 minutos do segundo tempo

A boa vitória do Figueirense ontem sobre o Juventus de Jaraguá do Sul, não melhorou sua posição na tabela, pois seus adversários no grupo também ganharam. O Avai eliminou o Forroviário, com o empate em Tubarão, enquanto o Joinville confirmou sua boa fase, permanecendo a luta entre Marcílio e Internacional. (Rodada na Pg. 8)



A goleada sobre o Juventus de Jaraguá foi iniciada com gol de Hélio Pires (foto), a 26 do primeiro tempo.

A TELESC ativou a nova Central Telefônica de Joinville, com uma capacidade de 8 mil terminais, ligando esta cidade ao sistema DDD e DDI. O código de área é 0474.

# Eleições de Portugal podem ser adiadas

Se o premier Pinheiro de Azevedo, cujo estado de saúde é grave, falecer, as eleições presidenciais de domingo serão adiadas.

Lisboa — A apenas quatro dias das eleições portuguesas, o primeiro-ministro José Pinheiro de Azevedo, um dos candidatos à presidência, sofreu um ataque cardíaco cuja consequência poderá ser o adiamento do pleito. Quando se dirigia com sua esposa para o mercado do Porto, o premier se queixou de dor no peito, sendo hospitalizado imediatamente. Segundo os médicos, ele apresentou rápidas paradas respiratórias e palpitações cardíacas e seu estado é extremamente grave.

De acordo com a Constituição, as eleições de domingo terão que ser adiadas se o almirante, de 59 anos, e que já sofria de problemas cardíacos, morrer nesse período. De qualquer forma, sua enfermidade reduz os candidatos que enfrentarão o general Antônio Ramalho Eanes, que conta com grande apoio de vários setores, a apenas dois: o major Otelo Saraiva de Carvalho e o comunista Octávio Pato. Agora



Eanes poderá receber grande parte dos votos de Azevedo, mesmo que ele não retire-se oficialmente da campanha. As pesquisas mais recentes mostravam o almirante em terceiro lugar, com apenas 14 por cento do eleitorado, perdendo inclusive para Saraiva, o candidato da extrema-esquerda.

O major Otelo, de fato, vem banhando simpatias e, segundo informes recentes, poderá obrigar Eanes a um segundo escrutínio. Para ele, o general representa os interesses do ex-presidente e ex-general exilado Antônio de Spínola. Ramalho Eanes, por sua vez, diz que Otelo, a quem chama de "amigo pessoal", não fala a verdade e "enrriqueceu-me ouvir tantas mentiras de sua boca". De Azevedo, afirmou que "emprega o dinheiro do povo para realizar a campanha eleitoral". O premier, revidando, declarou que Eanes nem sequer pertence diretamente à revolução de 25 de abril de 74.

## ARGENTINA

# 36 CASSAÇÕES

Buenos Aires — O almirante Isaac Rojas, ex-vice-presidente argentino, disse que devido a falhas e deficiências da política externa do país, especialmente durante o regime peronista, "a influência exercida pela Argentina foi substituída pela do Brasil, de uma forma bastante acentuada". Rojas, de 69 anos, foi um dos líderes do golpe militar que derrubou, em 1955, o falecido Juan Domingo Peron. Durante o regime militar de 55 a 58, ocupou a vice-presidência e foi um tenaz inimigo do peronismo e também um permanente crítico da política argentina em relação ao Brasil, particularmente dentro da Bacia do Rio da Prata. É considerado um perito na antiga questão entre os dois países vizinhos em torno da utilização de rios comuns, especialmente o Paraná.

Na última de uma série de matérias publicadas no jornal La Prensa, o almirante diz que os últimos anos presenciaram, dentro da Bacia do Prata, a existência de "uma política intrépida do Brasil frente a outra vacilante, a da Argentina".

"Enquanto o governo brasileiro intensifica sua pressão



Isabelita e Lopez Rega, dois dos cassados

sobre o Paraguai, a fim de obrigá-lo a colaborar na execução de sua política internacional no âmbito da Bacia do Paraná, concretizando a construção da represa de Itaipu, peça fundamental dessa política expansionista, nosso país, já sob o signo da "libertação nacional", era confundido e enganado de todas as maneiras".

"A influência que nosso país exercia foi substituída pela exercida pelo Brasil de forma mais que acentuada, intensificando-se não só no Paraguai mas também na Bolívia e no Uruguai. Estendeu-se também a zonas argentinas fronteiriças como Misiones e Corrientes. São provas desta forma de penetração as com-

pras de grandes extensões de terras por cidadãos brasileiros ou por testas-de-ferro".

Acrescentou que o Brasil "parece resolvido a saltar, pacificamente, por cima do rio Uruguai e dos limites missionários para estender sua influência também em nossa Mesopotâmia, aproveitando-se da nossa debilidade e das vacilações de nossa política internacional", apoiado por "uma potencialidade econômica sólida, liberalizada e em ascensão, graças à lúcida visão de seus estadistas, que não desdenham as vantagens do capitalismo e do mercado livre e pela manutenção inflexível das constantes que determinam sua política internacional há quatro séculos.

## Um almirante analisa a expansão brasileira na América

Buenos Aires — A ex-presidente argentina Isabel Peron e outros dois ex-presidentes peronistas, além de 30 ex-ministros, governadores e funcionários do deposto regime peronista, tiveram cassados ontem seus direitos políticos e sindicais, não podendo mais ocupar cargos públicos. A maioria dos cassados tem problemas com a justiça ou são acusados de malversação de fundos públicos.

A lista apresentada pelo regime militar apresenta os nomes de Isabel Peron, os ex-presidentes Raul Lastiri e Hector Campora, o ex-ministro da Previdência Social José Lopez Rega, o ex-governador Elias Adre, Oscar Bidegain, Jorge Cepernic, Alberto Martinez Baca e Carlos Menem; os ex-dirigentes sindicais Lorenzo Miguel, Julio Guillan, Diego Ibanez, Argelio Papagno, Casildo Herrerias e os ex-

ministros José Villone, Antonio Benitez, Anibal Demarco, Esteban Righi, Carlos Ruckauf, Adolfo Savino e Jorge Taiana. O ex-ministro da Economia José Gelbard sofreu também uma punição ao perder a cidadania (ele nasceu na Polónia e havia se naturalizado).

A junta militar disse que as medidas "confirmam o objetivo fundamental traçado pelo governo para a restituição dos valores essenciais da nacionalidade". Justificou as sanções afirmando que os 36 cassados incorreram em: a) "inobservância dos princípios morais básicos no exercício de funções públicas, políticas, sindicais ou atividades que comprometem o interesse público; b) negligência grave no exercício de funções públicas; c) tolerância da corrupção administrativa ou negligência que a facilitasse", etc. As sanções não mencionam a pena de prisão para os culpados, mas estabelece que deverão "ficar em algum lugar escolhido pelo governo enquanto permanecem à sua disposição". A maioria dos cassados está presa na capital ou em guarnições militares do interior do país.



A manifestação de 20 mil catalões

## Socialismo espanhol pede liberdade

Barcelona, Espanha — Cerca de 20 mil pessoas participaram da primeira concentração socialista efetuada na região catalã desde o término da guerra civil, em 1939. A multidão portava bandeiras catalãs, republicanas, comunistas e anarquistas e interrompeu os oradores em diversas ocasiões aos gritos de "anistia", "liberdade" e "viva a catalunha socialista". A concentração foi autorizada pelo governador civil de Barcelona e realizada no estádio de esportes desta cidade, sob o lema "conquistemos a liberdade". Não se registraram incidentes. Quando a reunião de três horas chegou ao fim, os manifestantes cantaram a "Internacional".

## Regime de Banzer aumenta repressão

La Paz — O regime militar boliviano redobrou as medidas de segurança em todo o país. Motivo: "o extremismo deu instruções a seus agentes de agitação para que provoquem ocorrências violentas nos distritos mineiros em grave na noite de São João", segundo o ministério do Interior. Por isso, foram tomadas "todas as medidas preventivas adequadas para manter a ordem jurídica estabelecida e garantir a paz e a tranquilidade social". O conflito que atingiu atualmente a Bolívia deixou até agora um saldo de cinco mortos — dois mineiros e três gineasinos —, mais de 100 detidos, 25 exilados, a cotação militar das minas, o estado de sítio e um número indeterminado de mineiros despedidos sem indenização.

## As conversações entre Kissinger e Vorster

Munich, Alemanha Ocidental — O secretário de estado norte-americano, Henry Kissinger e o primeiro-ministro da África do Sul, John Vorster iniciaram conversações ontem, e o primeiro tem esperança de que se evite uma guerra racial na África do Sul. Kissinger tratara obter o respaldo de Vorster para que o governo de minoria branca da Rodesia inicie negociações com vistas a transferir o controle do país aos 6.100.000 negros, dentro de dois anos. Entretanto, a reunião nos bosques da Baviera foi planejada originalmente para adiantar a nova campanha governamental de Ford contra o regime branco da Rodesia. O levantamento negro da África do Sul da semana passada centralizou muito mais o interesse público. Durante uma conferência com a imprensa em Paris, Kissinger negou que o encontro fosse uma expressão de simpatia que fazia ao governo de minoria branca da África do Sul. Segundo Kissinger, sua reunião com Vorster foi sugerida por unanimidade de 40 países africanos negros.



Vorster e Kissinger

## A corrida nuclear na América Latina

Washington — A disseminação do poderio nuclear no mundo entrou em ritmo tão acelerado que no início deste ano 168 reatores, em 19 países, produziam mais de 73 bilhões de watts de eletricidade. Além disso, todos estes países têm outros reatores em construção.

Nove outras nações estão construindo seus primeiros reatores, entre as quais o Brasil, com o projeto de Angra dos Reis e o México, com dois projetos em fase de desenvolvimento em Laguna Verde. Especialistas

do Centro de Pesquisas para a Paz opinam que se todos os planos divulgados se transformarem em realidade, até 1980 haverá 29 países dotados de reatores nucleares, produzindo cerca de 219 bilhões e 300 milhões de watts. No final do século, tal cifra poderá ser seis vezes maior. O instituto que examina a disseminação da energia nuclear fornece o seguinte quadro sobre o número de reatores existentes e previstos para a América Latina em 75 e 1980, respectivamente: Argentina: 6 — 6; Brasil: 3 — 3; Chile: 1 — 1; Colômbia 1 — 1; Cuba: x — 1; México: 2 — 2; Peru: x — 1; Uruguai: 1 — 1; Venezuela: 1 — 1.

## O novo enfoque da estratégia do PCI

Roma — O Partido Comunista, fortalecido nos eleições parlamentares e municipais do fim de semana, mas superado pelos democratas-cristãos, parece resignado a continuar fora do gabinete e talvez a negociar alguma forma que lhe permita participar na elaboração de programas governamentais. Por outro lado, os democratas-cristãos parecem reafirmar sua decisão de excluir os comunistas, ao convidar os socialistas para participar de uma coalizao de governo. O Partido Comunista, num novo enfoque de sua estratégia, lançou ontem uma campanha para obter o controle de importantes cargos na Câmara e no Senado. Mas o fato de não conseguirem superar os democratas-cristãos lhes obrigou a deixar de lado a demanda de participarem no próximo gabinete — um de seus principais objetivos durante a campanha eleitoral. Os democratas-cristãos do premier Aldo Moro, por outro lado, não obliteraram uma resposta imediata a sua oferta de uma coalizao de centro-esquerda com os socialistas para formar um governo e tirar o país de sua pior crise econômica e social das últimas décadas.

## A "comissão legislativa" do regime chileno

Santiago — O governo chileno formou uma segunda "comissão legislativa" assessora, como parte de seu programa para criar uma "nova institucionalidade" no país. O grupo de 25 membros é presidido pelo comandante em chefe da força aérea, general Gustavo Leigh, um dos quatro integrantes da Junta Militar, integram também altos oficiais das forças armadas, ex-ministros e ex-legisladores. A Comissão, juntamente com outra formada anteriormente e que é presidida pelo comandante em chefe da Marinha e também membro da Junta, almirante José Toribio Merino, terá funções legislativas e é parte do programa governamental de alcançar este ano "a configuração de uma nova institucionalidade para a República". O Congresso está fechado desde que os militares tomaram o poder, após derrubarem o presidente Salvador Allende, em 1973. O governo encarregou uma comissão de redigir uma nova Constituição, mas não estipulou um prazo para o fim dos trabalhos. A nova Comissão tatará de matéria relativas ao governo, trabalho, justiça, saúde e educação. Durante o ato de Constituição, Leigh disse que "este é um momento transcendente para o governo e para o povo do Chile, pois as comissões legislativas serão uma abertura legítima para satisfazer inquietações e necessidades do povo".

## DIREITA LIBANESA LANÇA UMA NOVA OFENSIVA

Beirute — As forças de paz árabes abriram ontem o aeroporto da capital libanesa, fechado desde o princípio do mês, enquanto no outro lado da cidade os cristãos lançavam uma nova ofensiva contra os aliados palestinos e muçulmanos esquerdistas. Aproximadamente cinco mil milicianos cristãos apoiados por mais de 100 tanques e blindados tentaram tomar os acampamentos de refugiados de Tel Zaatar e Jisr-El-Basha. O ataque foi deflagrado em seguida aos bombardeios com morteiros e foguetes, que se prolongaram por toda a noite, provocando dezenas de incêndios, além de derrubar cabos de alta tensão, que deixaram Beirute sem energia elétrica.

Os guerrilheiros repeliaram a ofensiva e, segundo informaçoes, os cristãos sofreram grandes baixas. Os direitistas concentram sua luta num trecho que compreende aproximadamente a quinta parte do país e que fica próximo ao mediterrâneo, ao norte da capital. O presidente cristão Suleiman Franjeh estabeleceu ali seu quartel-general junto ao mediterrâneo, ao norte da capital. O presidente cristão Suleiman Franjeh estabeleceu ali seu quartel-general junto com os demais dirigentes cristãos Camille Chamoun e Pierre Gemayel, que pretendem a todo custo manter os privilégios que sempre tiveram os cristãos minoritários libaneses.

A rádio Beirute, controlada pelos muçulmanos, informou que há combates encarniçados nos arredores dos bolsões muçulmanos situados no setor cristão, próximo ao sul da capital e entre as áreas esquerdistas e direitistas da cidade. As cifras fornecidas pelas forças de segurança e pelos hospitais dão conta de 140 mortos e centenas de feridos nos combates em Beirute e seus arredores, embora não haja informações sobre as baixas nas frentes de combate do interior.

Por outro lado, um Boeing 707 das Linhas Aéreas Libanesas Oriente Médio inaugurou a reabertura do aeroporto, num vôo procedente de Atenas, com 10 passageiros e 12 tripulantes a bordo. Depois de uma escala de meia hora, o aparelho retornou à capital grega com 20 passageiros. A empresa anunciou que hoje terao reinício os vôos regulares para os países árabes e europeus, restabelecendo as comunicações entre o Líbano e o mundo exterior.



### Serviços Técnicos, Participação e Administração Ltda.

CGC 83053439/0001-00 — CRECI 631-XII, REGIÃO Rua Jerônimo Coelho 325 - conjunto 207 - Fone 22-9435 — Florianópolis - SC

ESTAS SÃO ALGUMAS DAS OFERTAS QUE A S.P.A. LTDA TEM PARA VOCÊ ESCOLHER

### RESIDÊNCIAS EM FLORIANÓPOLIS

01 — Na Trindade: JARDIM CIDADE UNIVERSITÁRIA — Em fase final de acabamento, com 290,00m<sup>2</sup> de área construída, em terreno de 460,00m<sup>2</sup>, contendo living, lavabo, três dormitórios, sendo um com banheiro privativo, banheiro social e cozinha com azulejos decorados até o teto, área de serviço, abrigo, garagem, quintal e jardim. FINANCIAMENTO APESC.

### CIAMENTO APESC.

02 — Na Trindade: JARDIM SANTA MÔNICA — Entrega em trinta dias, com 150,00m<sup>2</sup> de área construída em terreno de 360,00m<sup>2</sup>, contendo living, sala de jantar, três dormitórios sendo um com banheiro privativo, banheiro social área de serviço, dependência de empregada, garagem, armário embutido e gás central. FINANCIAMENTO APESC.

### EM BRUSQUE

Várias residências de alvenaria no Conjunto São Pedro com área de 70,00m<sup>2</sup>, contendo living, três dormitórios, banheiro, cozinha, quintal e jardim. FINANCIAMENTO APESC. TRATAR COM RISTOW FONE 55-0286 (BRUSQUE) ou com S.P.A. LTDA. FONE 22-9435 (FPOLIS)

### APARTAMENTOS EM FLORIANÓPOLIS

EDIFÍCIO CHRISTIANNE VILLAGE — Entrega imediata - apartamento com 130m<sup>2</sup>, contendo 3 dormitórios, living, banheiro social, cozinha, área de serviço, dependência de empregada, garagem. FINANCIAMENTO APESC.

### EM BLUMENAU

RUA AMAZONAS 1.920 — Apartamentos todo carpetado, contendo living, dois dormitórios, banheiro social e cozinha com azulejos decorados até o teto, terraço, área de serviço e garagem. FINANCIAMENTO APESC.

### BARBADA

Estrada Geral - Arriú perto do trevo de Palhoça, terreno com 1.300m<sup>2</sup>, contendo uma casa mista, galpão de 325m<sup>2</sup> de alvenaria - contendo frigorífico próprio para indústria.

AVENIDA IVO SILVEIRA — Ótima residência com 350m<sup>2</sup> de área construída em terreno de 480m<sup>2</sup>.

## OLIVETTI NOVOS TELEFONES

44.4800  
44.4689

## BRITA COM GRANULOMETRIA PERFEITA



**PEDRITA**  
FONE 220037 - FLORIANÓPOLIS  
ATENDIMENTO EM TODO ESTADO

## S.A. WHITE MARTINS NECESSITA VENDEDORES

Exigência: Ginásio completo. Apresentar-se para entrevista, munidos de uma foto 3x4, à rua Cel. Pedro Demoro, 2100 — Florianópolis.



CRECI - 57 IMÓVEIS À VENDA

C-152 — Casa de alvenaria em Itaguaju, com 123,00m<sup>2</sup>, mais anexo com 30,00m<sup>2</sup>, contendo 3 quartos, sala/copa, BWC, cozinha, dep. empregada, lavanderia, despensa, garagem para 3 carros. Armários. Cr\$ 390.000,00  
C-151 — CASA DE ALVENARIA SITUADA NO BOM ABRIGO, ENTREGA EM 15 DIAS, COM UMA SUITE, 3 QUARTOS, HALL, LIVING, LAVABO, BWC, SALA DE JANTAR, COZINHA, ÁREA SERVIÇO, DEP. EMPREGADA, GARAGEM PARA 2 CARROS. ÁREA CONSTRUIDA 194,00m<sup>2</sup>. Cr\$ 650.000,00  
A98 — Apto. no ESTREITO, com 3 quartos, copa-cozinha, BWC, Sala, despensa, área serviço, armários e carpet. Cr\$ 300.000,00  
A-97 — Apto. no Ed. PORTINARI, com 2 quartos, living, BWC, cozinha, área de serviço, carpet, ar condicionado, filtro. Sem uso. Cr\$ 300.000,00  
A-94 — Apto. no Ed. A. COELHO, com living, 3 quartos, cozinha, BWC, dep. empregada, área de serviço, garagem, armários.  
A-92 — Apto. no ED. BAHIA, com living, 3 quartos, BWC social, cozinha, dep. empregada, área de serviço, armários nos quartos, banheiro e dep. empregada. Cr\$ 400.000,00  
A-91 — Apto. no Ed. Antares, Av. Beira Mar Norte, com living em "L.", copa-cozinha, 3 quartos, dep. empregada, área de serviço, BWC, e garagem. Carpet e aquecimento. Cr\$ 600.000,00

**Julho, a vez de SC na substituição da bandeira**

O Governo do Estado patrocinará no dia 4 de julho vindouro a substituição da Bandeira Nacional na Praça dos Três Poderes, em Brasília, em solenidade que reunirá autoridades federais e catarinenses no Distrito Federal. A cerimônia terá início às 16h30m e estarão presentes o Ministro da Marinha, Almirante Geraldo de Azevedo Henning; o Governador Antônio Carlos Konder Reis, de Santa Catarina; o Governador Elmo Serejo Farias, do Distrito Federal; e o Comandante do Distrito Naval de Brasília, Vice-Almirante Fernando Carvalho Chagas, além de outras autoridades e convidados.

A solenidade coordenada pelo Comando Naval de Brasília será precedida de uma programação artístico-cultural, cujo início se dará a partir das 6h45m e se estenderá até às 17h40m. Essa programação inclui a participação da Banda Turek, de Rio Negrinho, e também o Grupo Folclórico Germânico "Silberfluss", de Joinville.

A banda típica de Rio Negrinho se apresentará com seus doze integrantes e o grupo folclórico de Joinville com 10 casais, além de um músico e de um orientador.

O Governo de Santa Catarina estará patrocinando também em Brasília, uma mostra dos principais e mais recentes trabalhos dos artistas catarinenses Martinho de Haro e Franklin Cascaes, a partir das 18 horas do dia 3 de julho, no salão nobre do Clube Naval. A mostra constará de 52 obras e permanecerá aberta à visitação pública durante dez dias.

A CERIMÔNIA Segundo o programa elaborado pelo Comando Naval de Brasília e o Palácio do Governo de Santa Catarina, após a apresentação da Banda Turek e do Conjunto Folclórico Germânico "Silberfluss", será feito um breve relato histórico do Estado de Santa Catarina. Em seguida, serão prestadas as honras militares e dado o sinal para o hasteamento do pavilhão nacional, juntamente com os toques de continência à bandeira e de apresentação de armas.

A Banda de Música do Grupamento de Fuzileiros Navais de Brasília executará o Hino Nacional, que será acompanhado de salva de 21 tiros de canhão.

O programa marca o arriamento da bandeira substituída com a execução do Hino à Bandeira. O encerramento da cerimônia se dará com o desfile da tropa em continência à bandeira e em homenagem às autoridades.

**Contrato da Sanenge: TC ainda não tem relator**

O presidente do Tribunal de Contas, Nilton Cherem, disse ontem à tarde que a solicitação do prefeito Esperidião Amin Helou Filho no sentido de que aquele Tribunal analise a legitimidade do contrato assinado entre a Prefeitura Municipal de Florianópolis e a Sanenge, é um processo normal, igual aos outros que tem passado por aquela Casa e que nada pode adiantar, ainda, quanto ao encaminhamento da matéria. afirmou que a consulta está sendo formada pelos órgãos técnicos do Tribunal, e que posteriormente ele designará um relator, devendo os trabalhos demorar aproximadamente uma semana.

O contrato firmado pelo então prefeito Nilton Severo da Costa possui duração mínima de 60 meses, mas poderá ser prorrogado, a menos que haja impedimento de qualquer uma das partes envolvidas.

**Centro de sugerido a Ribas Júnior pesquisas é**

A criação de um centro de pesquisas em Santa Catarina foi sugerida ontem ao secretário de Educação Salomão Ribas Júnior pelo professor Norton Rogério Schaeffer, que retornou de recente viagem à Alemanha. Em Heidelberg, o professor realizou estágio no Instituto do Câncer sobre experimento de investigação citobiológica, com bolsa de estudos patrocinada pelo governo do Estado, através da Secretaria de Educação.

A sugestão foi feita durante despacho do secretário Ribas Júnior no gabinete da liderança da Arena, quando o professor Schaeffer foi atendido juntamente com o deputado Valdemiro Colautti. Foram ainda ouvidos os deputados Nelson Pedrini, Horst Doming, Antônio Pichetti, Moacir Bertoli, Julio César, Aristides Bolan — todos da Arena — e Acácio Pereira, do MDB, para tratarem de assuntos de interesse relacionados à educação das regiões que representam.



Em clima de cordialidade, deputados gaúchos e catarinenses discutiram entre si uma agenda de reivindicações ao Governo.

**Comissão apresenta a pauta de prioridades**

Os deputados gaúchos e catarinenses que integram a comissão mista encarregada de encaminhar reivindicações de interesse comum dos dois estados, na área dos transportes, deverão apresentar hoje um documento — já batizado de "Carta de Florianópolis" — contendo as prioridades a serem apresentadas aos governos estaduais e à União, através dos ministerios dos Transportes e da Fazenda.

O esboço do documento foi elaborado ontem, no primeiro dia de reunião da comissão interestadual, quando as representações dos dois estados confrontaram as suas prioridades e constatarem "várias coincidências de interesses", como expressou o deputado Vinício Tortado, presidente da comissão pelo lado catarinense.

O deputado Lino Zardo, por seu turno, como presidente da comissão de Transportes e Obras da Assembleia gaúcha, disse que a razão do encontro "é a de somar esforços por interesses comuns", depois de ponderar que "não temos divisões nem de origens nem geográficas", e que "o Rio Pelotas ou o rio Uruguai não podem nos separar".

A delegação gaúcha chegou ontem cedo a Florianópolis, chefiada por Lino Zardo e tendo como integrantes os deputados Vitorio Trez, Joao Satte, Rúbem Cheid e o assessor Nilo Santos. As 10,30 horas, iniciou-se no gabinete da Procuradoria da Assembleia a reunião de instalação dos trabalhos, contando com a presença, pelo lado catarinense, dos deputados Vinício Tortado, Antonio Menezes Lima, Casildo Maldaner, Gentil Bellani e Dejandir Dalpasquale. Nesse primeiro contato, foram confrontadas as reivindicações encaminhadas quando do início dos trabalhos da comissão, a partir de 71, com as novas reivindicações de ambos os estados.

Os deputados da comissão almoçaram na própria Assembleia, em companhia do presidente da Casa, Epitácio Bittencourt, e foram intronizados no plenário no momento em que se realizava a sessão vespertina, retirando-se em seguida para reiniciar os trabalhos. Depois houve uma pausa, para uma visita ao Departamento Nacional de Estradas de Rodagem, na chefia do 16º Distrito Rodoviário.

**BR-470**  
O deputado Lino Zardo afirmou no decorrer da reunião e reiterou à imprensa que a prioridade básica do Rio Grande do Sul no momento é a conclusão da BR-

470, na região de Campos Novos, através da qual, desde Barracão, toda a produção do nordeste do vizinho estado poderia escoar até os centros consumidores de São Paulo e Rio de Janeiro com uma redução de 200 quilômetros no percurso rodoviário. Além desse aspecto importante, já que na região nordeste se concentra quase 1/3 da produção do Rio Grande do Sul, o parlamentar lembrou ainda que, com o término das obras da 470, a produção da região das missões terá acesso direto ao porto de Rio Grande.

Pelo lado catarinense, a colocação feita por Lino Zardo repercutiu favoravelmente, principalmente porque os deputados de Santa Catarina pretendem incluir na "agenda" da comissão a instalação de um corredor de exportação em São Francisco do Sul, e a complementação da BR-470 permitiria que também parte da produção do Rio Grande do Sul se escoe até esse corredor.

O deputado Lino Zardo citou, como uma contribuição valiosa para a conquista desse objetivo, a criação da Associação de Municípios Gaúchos e Catarinenses, com a participação de 127 prefeitos dos dois estados, e tendo como presidente executivo o ex-deputado Plauto de Abreu. A associação visa exatamente levar ao Ministério dos Transportes o clamor da região em torno de obras como a BR-470, devendo, conseqüentemente, ser procurada pela comissão parlamentar para uma interligação de esforços.

Outras obras viárias igualmente importantes farão parte do documento a ser levado a Brasília no início de agosto. O deputado Vitorio Trez, por exemplo, propôs a inclusão da construção de uma ponte sobre o Rio Mampituba, ligando Torres, no Rio Grande do Sul, com Passo de Torres, no município catarinense de São João do Sul, além da complementação da barra local, com a ampliação dos molhes existentes. E o deputado Vinício Tortado incluiu na agenda a implantação de uma ferrovia partindo do Rio Grande até atingir o Tronco Sul, em Santa Catarina, o que foi unanimemente aplaudido, com o adendo de que Dirceu Nogueira, "ministro ferroviário", receberia muito bem a ideia.

**VISITAS**  
Hoje, além da redação da "Carta", os deputados farão algumas visitas. E amanhã seguirão para Chapecó, onde à noite participaram de um encontro com as classes representativas regionais. De passagem, em Campos Novos, visitarão as obras da BR-470.

**Deputado prega estatização para conter multinacionais**

Em pronunciamento que proferiu ontem na Assembleia Legislativa do Estado, o líder do MDB, deputado Lauro André da Silva, admitiu a necessidade da estatização da economia, como sendo uma forma eficiente de vencer o crescimento incontrolado das multinacionais no país, havendo também a necessidade da "permanência das empresas que o governo controla como uma forma de barrar a crescente desnacionalização da economia brasileira".

Contestou o deputado, o argumento de que a estatização conduz ao totalitarismo e citou exemplos do que se passa na Inglaterra, França, Itália, Espanha, Portugal e Estados Unidos, "onde a estatização avança continuamente e a democracia se afirma cada vez mais. Ilustrou sua posição com um estudo feito pelo presidente do IBGE, sobre os índices de participação estatal nas economias dos países da Europa, segundo o qual, somente na Alemanha, "para citar um exemplo, o governo participa das empresas como a Volkswagen, Siemens, Telefunken, Mercedes-Benz, Lufthansa e outras. A participação do Estado alemão na formação do PIB é de 48% enquanto que no Brasil é de 45%".

O deputado foi mais além em suas considerações e referiu-se a uma entrevista do economista e professor na Universidade de Brasília, Dércio Garcia Munhoz, que "desmistifica a tão propagada estatização da economia", pois, segundo constatação daquele professor, "em 1974, das 5.113 maiores empresas do país, o governo controlava 246, o capital estrangeiro 541 e a iniciativa privada 4.326. Dessas 246 empresas estatais, 172 estão na área de serviços públicos ou de utilidade pública, 34 estão na indústria de transporte, 20 na prestação de serviços, nove em mineração (muitas delas em consórcio com empresas estrangeiras) e seis em construção e engenharia. A maioria delas, por estarem no setor de

serviços, prestam serviços às empresas privadas e estrangeiras".

**ESTADO OU MULTINACIONAIS**

Disse mais adiante que, das 246 empresas estatais, 105 são federais, 119 estaduais e 22 municipais e, igualmente ao professor Munhoz, o deputado pergunta "se as empresas privadas têm recursos próprios para assumir empreendimentos como projetos de exploração mineral ou outros mais caros, que exigem grande quantidade de recursos, quando se sabe que a iniciativa privada hoje está sofrendo grande falta de crédito para novos empreendimentos? Por que eles não investem nos programas de importações? Na verdade, além das empresas estatais, o único setor que pode investir maciçamente são as empresas multinacionais".

Ressaltou, também, que tanto a Oposição quanto a Arena reclamam a presença do Estado em vários setores da economia, como

nos campos da infraestrutura em energia, transportes, comunicações, saneamento e habitação, na valorização dos recursos humanos, nos setores que envolvem segurança e nas áreas onde a iniciativa privada se mostra impotente e desinteressada.

Na sua opinião, o programa emedebista vai mais longe, pois "além de reclamar a presença do Estado nesses setores da economia, exige sua fiscalização no desenvolvimento de todas as empresas, através do Congresso e do Tribunal de Contas". Ao finalizar, o deputado aconselhou a leitura do artigo 163 da Constituição Federal, que trata especificamente da intervenção do Estado no domínio econômico e enfatizou que "a soberania nacional não implica em totalitarismo. Ela defende os interesses do bem comum, os interesses de todos. E, nesta medida, a dignidade de cada indivíduo fica resguardada".

**AL: divergências quanto à distribuição do ICM**

Enquanto o deputado Dejandir Dalpasquale reafirmou suas críticas à Secretaria da Fazenda, ontem na Assembleia, por não distribuir integralmente aos municípios os 20% do ICM recolhidos em seu território, o vice-líder do Governo, Nelson Morro, disse que "se o MDB quer reclamar, que se dirija ao Governo Federal, de onde partiu o decreto em que se baseia a Secretaria da Fazenda". Morro referia-se ao decreto 1.216, baixado pelo Presidente da República em 9 de maio de 1972, "em plena vigência". Lembrou também, como já dissera antes, que efetivamente os municípios não recebem 20% do ICM arrecadado em seus municípios, "mas o valor correspondente ao índice de participação, que é calculado com base no valor adicionado pelas operações realizadas em seu território, aplicado sobre 20% do ICM arrecadado em todo o Estado".

Dejandir, entretanto, criticou o secretário da Fazenda, Ivan Bonato, alegando contradições "quando ele diz que repassa para os municípios 20%, mas logo acrescenta que desconta desse total 1,2%, medida a nosso ver arbitrária".

—O município não é simplesmente um participante e o Estado é apenas o órgão arrecadador. Em consequência, quando o Estado não paga os 20%, está cometendo apropriação indébita — asseverou o representante do MDB.

**Imprensa: seminário para atualização profissional**

Um seminário de reciclagem e atualização para jornalistas a ser ministrado por diversos jornalistas de expressão nacional, foi o que ficou acertado numa mesa redonda realizada ontem entre o diretor-presidente da Dicesc, Flávio de Almeida Coelho, e representantes dos jornalistas de Santa Catarina. Nessa reunião foram ainda abordados assuntos de interesse geral da classe, bem como expostas as atividades e incumbências da companhia.

Dos assuntos discutidos, ganhou maior ênfase o nível salarial dos jornalistas de Florianópolis, considerado baixo pelos presidentes da Casa do Jornalista, e do Sindicato dos Jornalistas. Segundo suas opiniões, a Dicesc deveria funcionar como elemento normalizador desse nível, o que deverá ser acertado posteriormente entre a empresa e as entidades de classe. Foi também discutida a vinda de profissionais de outros centros para Florianópolis, o que se considerou como uma "desvalorização do jornalista catarinense".

**IMAN — INDÚSTRIAS DE MADEIRAS NACIONAIS S/A**  
CGC 83.879.171/0001-60  
**ASSEMBLÉIA GERAL ORDINÁRIA CONVOCADA**

Convidamos os Srs. Acionistas de Indústrias de Madeiras Nacionais S/A para a Assembleia Geral Ordinária que se realizará no dia 30 de abril de 1976, às 14,00 horas, em sua sede social, à rua Tenente Silveira, no 29, 1o andar, s/6, nesta Capital, com a seguinte ordem do dia:

- 1o. — Exame, discussão e aprovação do Balanço Geral, conta de Lucros e Perdas e demais contas referentes ao exercício de 1975;
- 2o. — Eleição da nova Diretoria;
- 3o. — Eleição do Conselho Fiscal e Suplentes;
- 4o. — Diversos assuntos de interesse social.

Florianópolis, 04 de abril de 1976  
INDÚSTRIAS DE MADEIRAS NACIONAIS S/A

**APARELHOS PARA SURDEZ**

Procedência: SUÍÇA, ALEMÃ e DINAMARQUESA.

Assistência em qualquer marca de aparelho, mesmo que tenha comprado em outro lugar.

**APARELHO ULTRA MODERNO**  
Completamente invisível e menor e mais leve de todos de som suave e natural

**AUDISOM**

Rua Felipe Schmidt, 27 - 3.º andar - Conjunto 312 - Edifício Dias Velho - Fone: 22-6847 - Florianópolis - SC.

**COMUNICAÇÃO**  
O GBOEX  
GRÊMIO BENEFICENTE DE OFICIAIS DO EXÉRCITO

COMUNICA

**-os sócios que se atualizaram e ingressaram recentemente no Quadro Social terão seus grupos reajustados automaticamente, para novos valores, a partir de 1º de julho de 1976, em consequência da modificação da Unidade Padrão GBOEX, conforme as normas aceitas pelos sócios na assinatura das propostas de atualização.**

— Os Quadros abaixo mostram o reajuste

GRUPOS	R 1	R 2	R 3	R 4	R 5
<b>PECÚLIOS Cr\$</b>	32.000	50.000	67.000	97.000	145.000
Contribuições até 46 anos Incompletos	24,00	38,00	50,00	73,00	110,00
Contribuições mais de 46 anos até 56 anos Incompletos	32,00	50,00	67,00	97,00	145,00

GRUPOS	P 5	P 6	P 7	P 8
<b>PECÚLIOS Cr\$</b>	32.000	50.000	97.000	145.000
Contribuições até 46 anos Incompletos	24,00	38,00	73,00	110,00
Contribuições mais de 46 anos até 56 anos Incompletos	32,00	50,00	97,00	145,00

IMPORT.SEGURADA	20.000,00	30.000,00	40.000,00	50.000,00	80.000,00	100.000,00	130.000,00	150.000,00	170.000,00	200.000,00
<b>CONTRIBUIÇÃO</b>	2,60	3,90	5,20	6,50	10,40	13,00	16,90	19,50	22,10	26,00

Só pague ao corretor a taxa de intermediação

OBS. O SEGURO "MORTE ACIDENTAL" SÓ PODE SER REALIZADO POR ELEMENTO VINCULADO AO GBOEX, ATRAVÉS DOS PECÚLIOS GBOEX E OU PIPA.

**AGÊNCIA EM FLORIANÓPOLIS: Praça XV de Novembro, 21 - 4o. andar - Ed. João Moritz - fone 22-0447**

GB-PROPAGANDA - P.A.

# O ESTADO

*Diretor: José Matalém Comelli*

*Editor Chefe: Sérgio da Costa Ramos*

*Diretor Comercial: Osmar Antônio Schlindwein*

*Editores: Luiz Henrique Tancredi, Sérgio Lopes*

## Cartas

### POSSE

Senhor Diretor: Apraz-nos comunicar às Vossas Senhorias, que em Assembléia Geral, realizada dia treze do corrente mês, às 10h30m, foram empossados os novos diretores da Sociedade Cultural e Assistencial Tiradentes para o biênio 76/78, que ficou assim constituída: Presidente de honra: Alfredo Weiss; presidente, Francisco de Assis Bertl; 1.º Vice-Presidente, Hélio José Vaz; 2.º vice-presidente, Eno Manoel Costa; 1.º Secretário, Waldir Souza; 2.º Secretário, Alfredo Marqueti; Tesoureiro Geral, Francisco Odilon Vaz; 1.º Tesoureiro, Emílio Odton Bertl; 2.º Tesoureiro, Roberto Cândid Silva; Diretores Sociais: Eno Manoel Costa; Antônio F. Dias; Diva Vieira Abrantes e Alberto Max Weiss. Conselho Fiscal: presidente, Nildo Rocha; vice-presidente, Pedro Miranda; Conselheiros: Neicó J. Gonçalves; Antônio C. Silva; Pedro Trindade; Vania Teixeira; Claudio Amorim; José Veiga; João Norberto; Suplentes do Conselho: Jucemar Meijinho; Valdeci Teixeira; Moacir Souza; Paulo Vaz; José Hostin; Agenor Bugnago; Mário Luiz da Veiga; Albertino Reis; Orlando Silva. Orador Oficial: Ivo Probst, professor. Departamento de Bocha: Inívio Tomio; Jonas Rhenns; Arlindo dos Santos; Rodolfo Tijen. Departamento de Futebol de Salão: Hélio José Vaz; Carlos Antônio Silva; Carlos Max Weiss; Anísio de Souza; Paulino Vicente Costa. Diretores do Patrimônio: Nildo Rocha, Gentil Peixer; Nelson J. Vitorino; Lameu Pedro Egídio; Hélio Gomes; Fernando Gomes e Valmor Kreuch. Atenciosamente, a diretoria da Sociedade Cultural e Assistencial Tiradentes de Itajaí.

### SEM ÁGUA

Senhor Diretor: Há mais de 15 dias uma máquina da Prefeitura ao tentar consertar os buracos da Rua Coronel Caetano Costa, no Bairro de Fátima no Estreito, rompeu um cano d'água da Casan. Esse fato, deixou sem água os moradores das proximidades da Escola Básica Otília Cruz.

Apesar de várias reclamações aos órgãos competentes, no caso a Casan e à Prefeitura, já que esta última é responsável pelos estragos, não houve qualquer receptividade. Ao que parece os setores de reclamações da empresa e da municipalidade, apesar de procurados, não tomam conhecimento do problema. A água que corre ao longo da Rua Coronel Caetano Costa já formou uma valeta, impedindo até o estacionamento de automóveis em frente às residências. Atenciosamente, Maria Helena Viana - Bairro de Fátima - Estreito - Florianópolis.

OBS.: as cartas enviadas à redação deverão conter o nome completo do remetente, assinatura e endereço legível. Elas só serão publicadas se chegarem com estes dados.

## Expediente

Empresa Editora  
O ESTADO Ltda.

Administração, redação e oficinas: rua Felipe Schmidt, 116 - CP 139, CEP 88.000, endereço telefônico ESTADO, telefones 22-4139 e 22-1403 (redação), 22-6792 (publicidade) e 22-5403 (administração), telex 0482177 - Florianópolis. Sucursais: Blumenau, Joinville, Itajaí, Rio do Sul, Lages, Joaçaba, Chapecó, Criciúma e Tubarão. Representantes: Rio de Janeiro e São Paulo - A.S.Lara Ltda., Porto Alegre - Propal Propaganda Representações Ltda., Curitiba, Recife, Belo Horizonte, Salvador e Fortaleza - Pereira de Souza & Cia. Ltda. Noticiário Nacional: AJB - Internacional: AP, Radifotos AP e Telefotos AJB.

## Indústria carboquímica

Destinada a produzir ácido sulfúrico e ácido fosfórico para abastecer o mercado nacional, entrará em funcionamento dentro de dois anos a Indústria Carboquímica Catarinense - ICC -, que terá anexa uma usina termelétrica de grande porte. O empreendimento já vem sendo implantado no município de Imbituba e possibilitará, igualmente, a conversão do ácido fosfórico em mono, amônio-fosfato. Os investimentos necessários ao empreendimento superam a casa de um bilhão de cruzeiros e atualmente metade das obras já se encontra concluída.

Não é difícil imaginar o que uma realização desse porte representa para o Estado de Santa Catarina, particularmente para a região Sul. Aproveitando o carvão, produzido em larga escala nessa área, a ICC abre novas e promissoras perspectivas para o desenvolvimento econômico catarinense, ao mesmo tempo em que, absorvendo grande parte da mão-de-obra ociosa existentes no Sul, será um forte instrumento para auxiliar os esforços empreendidos em favor de um maior e mais rápido desenvolvimento social.

A Indústria Carboquímica terá por certo de atrair novos empreendimentos industriais para a região Sul, circunstância que leva à certeza do grandioso futuro que está reservado aos municípios dessa área do território catarinense, assim como a todo o Estado.

O governo federal, através do Ministério das Minas e Energia, tem reiterado constantemente seu interesse em dar um melhor aproveitamento ao carvão catarinense, quer para fins industriais ou como fonte geradora de energia elétrica. Esse interesse, aliás, já se faz sentir de forma concreta. A ICC é o exemplo maior, segundo das demarches para implantação de uma usina siderúrgica, do aumento da capacidade da Usina Jorge Lacerda e de outras medidas planejadas ou já em execução.

Produto cuja importância cresceu consideravelmente após a deflagração da crise mundial do petróleo, o carvão, como fonte geradora de energia, é hoje foco de atenções especiais, considerando-se privilegiados os países que o possuem em seu sub-solo. E o carvão catarinense, embora não apresente a melhor qualidade, oferece ao país a segurança de o dispor em grande quantidade, podendo utilizá-lo com abundância em todos os empreendimentos nos quais ele possa ser útil.

Produtos que não são produzidos no país, como o petróleo, o gás natural, o urânio e o carvão, são de grande importância econômica e estratégica para o desenvolvimento do país, especialmente para o Sul, onde se encontra a maior reserva de carvão do Brasil. O carvão catarinense, embora não apresente a melhor qualidade, oferece ao país a segurança de o dispor em grande quantidade, podendo utilizá-lo com abundância em todos os empreendimentos nos quais ele possa ser útil.

Produtos que não são produzidos no país, como o petróleo, o gás natural, o urânio e o carvão, são de grande importância econômica e estratégica para o desenvolvimento do país, especialmente para o Sul, onde se encontra a maior reserva de carvão do Brasil. O carvão catarinense, embora não apresente a melhor qualidade, oferece ao país a segurança de o dispor em grande quantidade, podendo utilizá-lo com abundância em todos os empreendimentos nos quais ele possa ser útil.

Produtos que não são produzidos no país, como o petróleo, o gás natural, o urânio e o carvão, são de grande importância econômica e estratégica para o desenvolvimento do país, especialmente para o Sul, onde se encontra a maior reserva de carvão do Brasil. O carvão catarinense, embora não apresente a melhor qualidade, oferece ao país a segurança de o dispor em grande quantidade, podendo utilizá-lo com abundância em todos os empreendimentos nos quais ele possa ser útil.

Produtos que não são produzidos no país, como o petróleo, o gás natural, o urânio e o carvão, são de grande importância econômica e estratégica para o desenvolvimento do país, especialmente para o Sul, onde se encontra a maior reserva de carvão do Brasil. O carvão catarinense, embora não apresente a melhor qualidade, oferece ao país a segurança de o dispor em grande quantidade, podendo utilizá-lo com abundância em todos os empreendimentos nos quais ele possa ser útil.

Produtos que não são produzidos no país, como o petróleo, o gás natural, o urânio e o carvão, são de grande importância econômica e estratégica para o desenvolvimento do país, especialmente para o Sul, onde se encontra a maior reserva de carvão do Brasil. O carvão catarinense, embora não apresente a melhor qualidade, oferece ao país a segurança de o dispor em grande quantidade, podendo utilizá-lo com abundância em todos os empreendimentos nos quais ele possa ser útil.

Produtos que não são produzidos no país, como o petróleo, o gás natural, o urânio e o carvão, são de grande importância econômica e estratégica para o desenvolvimento do país, especialmente para o Sul, onde se encontra a maior reserva de carvão do Brasil. O carvão catarinense, embora não apresente a melhor qualidade, oferece ao país a segurança de o dispor em grande quantidade, podendo utilizá-lo com abundância em todos os empreendimentos nos quais ele possa ser útil.

## Gasolina vai aumentar

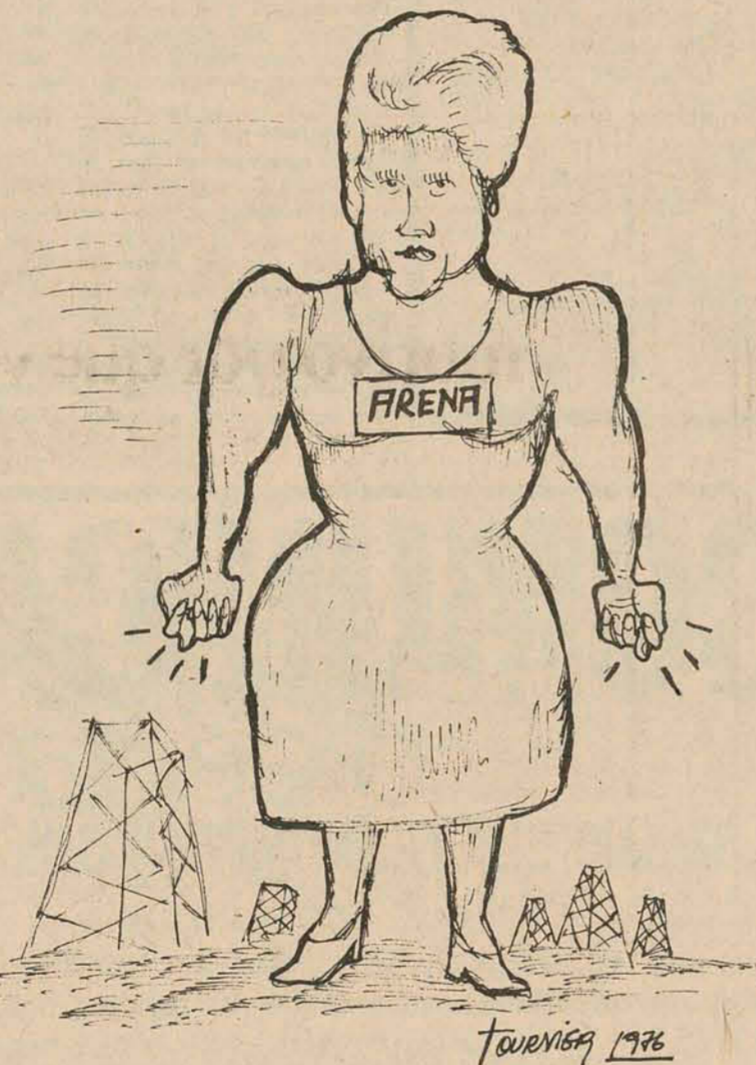

## Defesa da boa linguagem

A proposição formulada pelo Coordenador do Departamento de História da Fundação de Ensino do Polo Geo-Educacional do Vale do Itajaí, professor Américo Souto, - e aprovada pelo Conselho da Faculdade de Filosofia, Ciências e Letras de Itajaí - em defesa do bom e autêntico linguajar vernáculo, é um documento que faz jus a aplausos de quantos já nos inquietamos com a propagação dos abusos cometidos contra as normas da correta linguagem portuguesa. E auspicioso é, sem dúvida, que, nos círculos universitários sobretudo, se promovam assim medidas de resguardamento do respeito às legítimas tradições de pureza do vernáculo, já muito comprometidas por absurda liberalidade entre os que não se apercebem daquilo que há de venetável nas tradições da língua falada por gente culta, em dois continentes.

Conceda-se, ainda, que as expressões de gíria e as impropriedades do falar e escrever se insinuem no uso da comunicação entre as pessoas de precários recursos de cultura, para com as

quais, todavia, tenhamos por dever corrigir e instruir, mas nunca se tolerem os propositos abusos, a tal respeito, nos meios de seleção cultural e sob negligente assistência dos responsáveis pela preservação dos nossos valores espirituais, entre esses o precioso patrimônio representado pela linguagem que herdamos do passado, com as origens da nacionalidade.

Por isso, há quem se insurja contra essa generalizada tolerância com que em nada se estimula os estudos do melhor escrever, relegando a criminoso descaso as fontes de exemplo do perfeito uso das expressões linguísticas, em proveito duma condenável literatura, cujo pecado, aliás, não consiste apenas no flange desleixo formal, senão também no conteúdo, comumente nocivo a qualquer edificação moral.

Ainda há poucos dias, numa roda de amigos, recordava eu a gravidade com que, nos meus dias de aprendizado elementar, numa escola de ensino público primário, os alunos do quinto ano, candidatos à escala superior, tinhamos

de analisar sintaticamente estrofes do poema épico de Camões, ou longos períodos do Padre Vieira, nas aulas de gramática... Coisas do distante passado, hoje coisas que a muita gente parecem ridículas...

O evoluir dos anos deveria trazê-las menos ridículas aos dias atuais - e muito mais aprimoradas nos índices de sua influência intelectual.

Creio, pois, que não seremos poucos os que agora nos congratulemos com o professor Américo Souto, por motivo da atitude que assume em defesa do vernáculo nas escolas.

Haverá quem confunda a popularização do ensino com a indiscriminação nas concessões feitas à cultura popular, respeitados, portanto, as intenções que preconizam a educação, em princípios de aperfeiçoamento das relações de sociedade, incluindo a exata utilização correta da linguagem.

As expressões de gíria, que desprimorosamente estão sendo introduzidas no

falar comum, nem mesmo denunciam pobreza vocabular, ou de expressão, mas consequência, não raro, da falta de vigilante cuidado na formulação mais rigorosa do pensamento.

Isso, parece, é o que se procura evitar, com as providências alvitradas pelo Coordenador da Fundação de Ensino do Vale do Itajaí e Professor da Universidade Federal de Santa Catarina, superiormente orientado na sua meritória iniciativa.

Recomendando o máximo rigor aos professores que ministram a disciplina de Português, o Coordenador está, implicitamente, zelando pela inalterabilidade do conceito que os nossos centros universitários desfrutam no País e, em especial, em matéria que reclama atualmente as maiores atenções dos responsáveis pela formação dos Brasileiros que deverão contar-se entre os construtores do porvir brasileiro, sempre e cada vez mais conscientes da riqueza inestimável do patrimônio cultural e especial que herdamos.

Gustavo Neves

## Informação geral

### Liderança à prova

Mais cedo do que esperava o MDB catarinense se defronta com acidentadas partilhas em seus bens inventariáveis. Entre estes está o da Prefeitura de Joinville, que trafegou por situações perfeitamente paradoxais. Primeiro, o partido amargou a falta de um inventariante, pois ninguém se habilitava a herança do Prefeito Pedro Ivo Campos. Depois de um significativo interregno, em que predominou a absoluta falta de qualquer iniciativa, a representação oposicionista na Câmara Municipal pressionou as lideranças do Partido a iniciarem as gestões que conduziram aos nomes dos candidatos à sucessão municipal. Lançou-se então o nome do deputado Luiz Henrique da Silveira, que a princípio relutava em aceitar a indicação, preferindo a concha acústica da Câmara Federal à convocação partidária para servir à causa do município. Premido entretanto pela circunstância de que sua eleição em novembro de 74 deve ser imputada na conta corrente do prestígio do Sr. Pedro Ivo Campos, o parlamentar quedou-se à realidade de que era, sobretudo, um "soldado do partido", e como tal restava-lhe apresentar-se ao inventário com a melhor disposição possível.

A essa altura do processo surgiram incidentes inusitados. Para um inventário que nascera na manjedoura da indiferença, tornava-se surpreendente o número de terceiros interessados que se apresentavam ao inventariante. Com a desistência formal do Sr. Ivan Rodrigues, que trocou a política pela próspera empresa de criador, o posto de vice-prefeito ficou vago na chapa do Sr. Luiz Henrique da Silveira, concordando o Diretório em que uma vez consumada essa retirada o nome sucedâneo deveria ser objeto de deliberação da Comissão Executiva do partido.

A escolha atabalhoada do nome do vereador Violantino Rodrigues, manifestamente hostil à administração do Sr. Pedro Ivo Campos, remeteu o inventário para a enredada prática dos agravos. Agravado o Prefeito e com ele a própria Executiva do partido, que só conheceu a chapa depois de conduzidas as demarches para sua composição, grava no partido uma crise interna de proporções imprevisíveis. Dos nove vereadores da agremiação, apenas três compareceram ao ato de homologação dos nomes dos dois candidatos à sucessão municipal. E a mesma ausência se fez notar na concentração partidária realizada no bairro de Itaum, quando se anunciou publicamente a indicação dos dois nomes.

O próprio Diretório Municipal do MDB não tem condições de aquilatar a intensidade dos prejuízos que esses incidentes poderão acarretar para a unidade da agremiação em Joinville, considerada uma inexpugnável bastilha oposicionista.

O episódio ganha notoriedade principalmente porque o maior patrimônio da Oposição, apontado como o responsável pelo sucesso do partido em novembro de 74, começa a sofrer um processo de corrosão detectável à olho nu. Esse patrimônio, representado pela exemplar união do partido, até 74, parece suscetível de ser maltratado pelas mesmas razões que faziam da Arena uma agremiação altamente vulnerável: a superposição das individualidades em detrimento da harmonia partidária.

Na verdade, o partido da Oposição começa a experimentar o ônus de possuir bens a distribuir entre filhos nem sempre tão diletos. Como a todos os seus atos - ser insignificantes que sejam - se desdobra uma aferição de prestígio entre os Srs. Pedro Ivo Campos, Evélasio Vieira, Laerte Ramos Vieira e Jayson Barreto, a Oposição permanece atenta ao episódio joinvilense, para averiguar se não ocorrerá ali o estacamento de alguma liderança.

Se desgaste houver será na liderança do Sr. Pedro Ivo Campos, até aqui a que mais vinha ganhando força e viço popular para desabarcar em 78.

Até lá terá que enfrentar os possíveis arranhões de 76.

**Cópia, não**  
O Senador Lenoir Vargas Ferreira repele com veemência qualquer insinuação de que o Simpósio "O Homem e o Campo" tenha se louvado na iniciativa do Instituto Pedroso Horta que lançou o Seminário "O Homem e a Liberdade", realizado na Capital durante a semana passada.

O Senador lembra que muito antes a Fundação Milton Campos já promovera o Seminário sobre "O Homem e a Cidade", cujo corolário é o simpósio que ontem se instalou em Brasília.

**Nada nos separa**  
Quando a Comissão Parlamentar Mista Rio Grande do Sul-Santa Catarina descobriu que as reivindicações rodoviárias de ambos os Estados representavam um segmento umas das outras, separadas apenas por obras de arte

nas divisas dos dois Estados, o deputado Lino Zardo, que chefia a delegação gaúcha, abriu os braços entusiasmado. — Nenhum acidente geográfico há de nos separar, seja o rio Pelotas ou o Rio Uruguai.

E voltaram todos a debruçar-se sobre o mapa, eliminado o obstáculo dos rios.

**Thompson Flores**  
O Vice-presidente do Supremo Tribunal Federal, Ministro Carlos Thompson Flores pernoitou ontem em Florianópolis, depois de uma visita de cortesia ao Tribunal de Justiça.

A noite jantou com o Desembargador Ari Pereira Oliveira no restaurante do Florianópolis Palace Hotel.

**A primeira convenção**  
A Arena realizou ontem, no município de Governador Celso Ramos, sua primeira convenção para a escolha dos candidatos aos cargos de prefeito, vice-prefeito e vereador.

Presente o deputado Bulcão Vianna, representante do Diretório Regional, os convencionais lançaram duas chapas para a Prefeitura.

Mesmo nos pequenos municípios a Arena não despreza a sublegenda.

**A vez do voto**  
A Assessoria Especial de Relações Públicas da Presidência da República deflagra a partir do dia 7 de setembro, até 15 de novembro, uma campanha dirigida especialmente à juventude sobre "a importância do voto como instrumento da democracia".

A campanha compreenderá quatro curta-metragens para cinema e televisão — no velho estilo que consagrou as mensagens institucionais da antiga Aerp.

Segundo o Assessor-Chefe da atual Aerp, Coronel José Maria Toledo Camargo, a mensagem dirigida particularmente para os que votam pela primeira vez "será de confiança na democracia e no voto como meio de prática-la".

E assegura: "A campanha não terá qualquer conotação político-partidária".

**A abominável**  
A rua José Mendes, que contorna o Clube do Penhasco, volta a merecer o epíteto de "a abominável", nome de batismo que lhe presenteou o saudoso Adolfo Ziguelli.

Há crateras que fariam inveja ao Mar das Tempestades, onde alunissou Neil Armstrong.

**O esforço do PDR**  
O presidente da Câmara Municipal de Joaçaba, Clóvis dos Santos, recebeu um surpreendente ofício do comitê executivo do Partido Democrático Republicano, que — ficou-se então sabendo — tem sede à rua Pouso Alegre nº 1.382, em Belo Horizonte.

A mesma correspondência percorre todas as Câmaras Municipais do país, convidando os vereadores a aderirem ao partido inspirado pelo ex-vice-presidente Pedro Aleixo.

O grupo que trabalha na formação do PDR está contratado profissionalmente para promover a sua implantação. É que o filho do venerável político mineiro cumpre desejo de "última vontade" e embora nutra uma irresistível aversão à política mantém-se preso a este compromisso.

Nem assim o PDR é bafejado pelo sopro mágico que é capaz de dar vida a coisas inanimadas.

**A partir da ICC**  
A Rio Tinto, uma das maiores indústrias da Espanha, fornecerá todo o know-how necessário à implantação da fábrica de fertilizantes na área do complexo da ICC. Ela participará também com cerca de 30 por cento do capital da nova empresa. A ICC detém 51%.

Com a ICC, fábrica de fertilizantes e outras dezenas de unidades que serão implantadas em Imbituba, Santa Catarina contribui para desenfrear o processo de estatização.

**Carrão**  
A usina de gaseificação do carvão, projetada para Imbituba, foi entregue a um grupo formado pela multinacional Utah — através de sua subsidiária Colorado, no Rio, e da Barro Branco, de propriedade do Sr. Alvaro Catão.

**Alto nível**  
A revista "Ficção", que tem entre os seus editores o catarinense Salim Miguel, chega ao seu sexto número apresentando um saldo altamente positivo. Elogiada por todas as correntes literárias atuais e muito bem recebida pelo público, a revista, cujo lema é "histórias para o prazer da leitura", vem comprovando que bons textos de ficção podem ter grande clientela, quando lançados com categoria.

Os autores catarinenses também têm sido prestigiados. Já foram publicados contos de Raul Caldas, Osmar Andrade, Flávio José Cardoso e Salim Miguel, estando programados trabalhos de Emanuel Medeiros Vieira, Holdenar Meneses e Ricardo Hoffmann.

# Geisel apela à Arena para agir com seriedade e sem demagogia

Durante o discurso que proferiu ontem no simpósio promovido pela Fundação Milton Campos - O Homem e o Campo -, o presidente Geisel pediu à Arena uma participação séria, com espírito prático e sem demagogia.

## CNP confirma o aumento da gasolina

Segundo o general Oziel Almeida Costa, o aumento dos combustíveis vai variar entre 15 e 20 por cento

**Brasília** — O Presidente do Conselho Nacional do Petróleo, General Oziel Almeida Costa, manifestou ontem sua irritação pela divulgação antecipada dos percentuais de aumento da gasolina, alegando que "não houve unanimidade para aprovação das tabelas".

Para justificar um desmentido as informações dadas ontem pela imprensa nacional, o general Oziel Almeida Costa disse que "o assunto voltará a discussão do plenário na próxima terça-feira", apresentando como argumento o fato do dólar ter sido reajustado na terça-feira. Confirmou porém que aumento será entre 15 e 20 por cento.

A irritação do presidente do CNP ficou mais evidente quando afirmou que "todos os conselheiros estão sob suspeição".

### AUTOMOVEIS

Em São Paulo, a Ford, Chrysler, General Motors e Volkswagen não acreditam que "o aumento de 19,2 por cento para a gasolina comum venha a reduzir o ritmo de vendas de

seus carros. Atualmente há em São Paulo e no Rio uma grande procura, e o ritmo de negócios deverá crescer em 20 por cento até o dia primeiro de julho.

Reverendões de São Paulo e do Rio informaram ontem que "houve um aumento na procura de veículos nas principais lojas das duas capitais, por causa do novo aumento de preço que será efetivado a partir de primeiro de julho, ao redor de 5 por cento no máximo". As indústrias informam também que "as fábricas produzem o que se vende, através de um sistema de "produção designada", que visa atender ao mercado".

O presidente do Sindicato Nacional da Indústria Automotobílica, Mario Gamero, disse por sua vez não acreditar que a elevação quase simultânea dos preços da gasolina e do automóvel, provoque uma redução na procura do veículo. Isso não ocorrerá, pois o brasileiro já transformou o automóvel, na sua ferramenta habitual de trabalho".

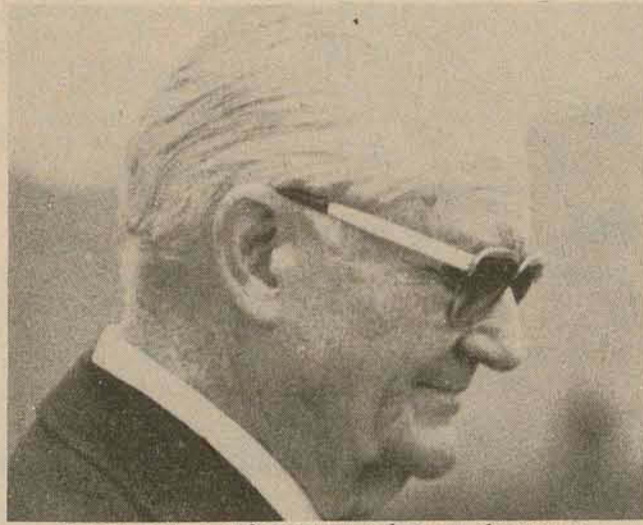

Geisel: todo o esforço para o homem do campo

**Brasília** — O Presidente Ernesto Geisel pediu ontem à Arena que "com seriedade e espírito prático e sem demagogia venha a oferecer valiosa contribuição a um governo que, como o meu, se impacienta e se comove por ver, na área rural, apesar de tudo que já se fez, ainda muitos males sem remédio, injustiças sem correção e sofrimentos em pronto atendimento".

Esta afirmação está contida no pronunciamento de 35 minutos feito pelo chefe do governo durante a solenidade de abertura do simpósio "o homem e o campo", na Câmara dos Deputados. Em sua fala, o Presidente Geisel fez inicialmente um retrospecto das realizações de seu governo no meio rural, afirmando que o índice de mecanização das lavouras evoluiu de um trator para 31 propriedades, em 1970, para estimativamente 1 para 14 em 1976.

O Presidente Geisel disse também que o governo tem procurado compensar as "incertezas do mercado internacional, estimulando a agricultura por meio de juros e incentivos fiscais - isenção ou redução de imposto sobre produtos industrializados, do imposto sobre circulação de mercadorias, do imposto de renda - e mediante incentivos financeiros, tais como a fixação de taxas de juros abaixo daqueles vigentes no mercado ou, até mesmo, a isenção total de juros".

Em 1975, disse, o montante de tais benefícios foi superior a 15 bilhões de cruzeiros, correspondendo ao diferencial entre a taxa de juros do mercado e a estabelecida para a agricultura, o valor de Cr\$ 11,4 bilhões; aos subsídios aos insumos modernos Cr\$ 800 milhões; as linhas de crédito do Proterra Cr\$ 500 milhões; aos subsídios dos preços de fertilizantes Cr\$ 800 milhões; aos incentivos fiscais para tratores e máquinas agrícolas Cr\$ 500 milhões e a redução do ICM da carne Cr\$ 700 milhões.

## TRECHOS PRINCIPAIS DO DISCURSO DO PRESIDENTE

— A decisão da Fundação Milton Campos de patrocinar este simpósio, através do qual a Arena se dedica ao debate do grande tema — O Homem e o Campo no Brasil — é, portanto, oportuna e, certamente, representará valiosa colaboração à melhor compreensão do problema agrário brasileiro, principalmente porque as conclusões a que aqui chegarem o político, o técnico, o administrador, poderão oferecer, a exemplo do que se obteve no simpósio sobre o Homem e a Cidade, subsídios valiosos ao esforço que o governo empreende atualmente no meio rural.

— A valorização do homem do campo já vinha sendo meta importante dos governos da revolução. E a esta meta se dedicam ponderáveis parcelas do esforço de promoção do desenvolvimento empreendido pelo atual governo.

— É oportuno lembrar que foi, em grande parte, graças à agricultura que se obtiveram os recursos necessários aos grandes investimentos exigidos pelo processo de industrialização. E se é verdade que, hoje, o Brasil já não é um país essencialmente agri-

cola, também é verdade que os produtos agropecuários não deixaram e jamais deixarão de representar parte considerável de nossa riqueza — em razão inclusive, dos grandes espaços por ocupar produtivamente, de que dispomos — seja para abastecer um mercado interno crescente mais exigente em quantidade e qualidade de alimentos e matérias-primas agropecuárias de que carece o mercado internacional.

— No que diz respeito à elevação dos níveis de renda no campo, a implantação de novas estruturas de abastecimento e as políticas de preços mínimos e de estoques reguladores já começam a repercutir sobre a renda real no campo, decorrente do esforço produtivo do trabalhador rural, principalmente no caso das lavouras. Em dezembro de 1975, os índices de paridades, no Estado de São Paulo, situaram-se na casa dos 110 por cento contra 90 por cento em dezembro de 1974 e, no Brasil como um todo, o aumento de preços dos produtos agropecuários situou-se no mesmo nível do aumento geral de preços (da ordem de 30 por cento), mas os preços dos insumos agrícolas, de um modo geral, cresceram menos de 30 por cento, durante o ano, indicando uma relação de trocas favorável à agropecuária.

— Todo esse grande empenho do Governo, com vistas à execução da política agropecuária do II Plano Nacional de Desenvolvimento (PND), deverá acarretar profundas transformações no meio rural, seja através do esforço em modernizar e dotar a agropecuária de bases empresariais, principalmente no centro-sul; seja pela ocupação de novas áreas, no Centro-Oeste e na Amazônia; seja pela concepção integrada de desenvolvimento rural que caracteriza o Polo Nordeste.

— Seu objetivo último e fundamental é o Bem-Estar do homem rural brasileiro, a ampliação das oportunidades de emprego no campo, a elevação dos níveis de renda de trabalhador, a extensão ao meio rural dos benefícios da previdência social e dos programas de valorização de recursos humanos, através da educação, da saúde, da nutrição e de maior capacitação para o trabalho.

Com esta longa resenha de esforços feitos pelo Governo e de alguns resultados alcançados, quis, como disse, trazer minha contribuição aos estudos que se desenvolverão neste Simpósio, em tão boa hora patrocinado pela Arena e pela sua Fundação Milton Campos.

—

—

## Falcão discute hoje com presidente emenda sobre a reforma do Judiciário

**Brasília** — O Presidente Ernesto Geisel discutirá hoje, com o Ministro da Justiça, Armando Falcão; com o procurador geral da República, professor Henri Falcão; com o ministro Rodrigues Alckmin, do Supremo Tribunal Federal; o Projeto de Reforma Global do capítulo VIII da Constituição, com 33 artigos - do 112 ao 144 -, que trata do Poder Judiciário.

O Projeto foi elaborado pelo professor Henrique Fonseca de Araújo, com a colaboração do Ministro Rodrigues Alckmin. O trabalho teve por base amplios estudos da crise judiciária brasileira e as sugestões para o seu aperfeiçoamento, realizados por todos os tribunais estaduais e federais, coordenados pelo Supremo Tribunal Federal.

O Projeto de Reforma Constitucional deverá ser remetido pelo Presidente Geisel ao Con-

gresso Nacional em agosto, logo depois que este encerrar o seu recesso. Nos tribunais federais há quem não considere boa essa fase do Congresso para a discussão da Reforma Constitucional por coincidir com a campanha eleitoral para as eleições municipais do dia 15 de novembro. Os congressistas - argumenta - se deverão dispersar pelo país, optando pela luta eleitoral. Assim, a matéria, embora das mais relevantes, não terá no Congresso o estudo que merece para o seu aperfeiçoamento.

Essa apreensão é maior porque o projeto da Reforma Constitucional, que é básica e parte importante de toda a Reforma Judiciária, não foi divulgado, sendo do conhecimento apenas de quatro pessoas: o procurador geral da República, o Ministro Rodrigues Alckmin, o Ministro Armando Falcão e do Presidente Geisel.

## ALUGAMOS

Apto. com 2 quartos, demais dependências, carpetado, no centro. Cr\$ 3.000,00 (Ed. Jaime Linhares)  
Apto. com 2 quartos, demais dependências, com ou sem garagem, centro — Cr\$ 2.800,00 ou 2.500,00 (Ed. Francisco Nappi)  
Apto. com 3 quartos (1 suite), demais dependências, no centro — Cr\$ 4.500,00 (Ed. Velasques).  
PREDIBENS — Av. Rio Branco, 104 — CRECI 25

## MUNICÍPIO DE FLORIANÓPOLIS SECRETARIA DE OBRAS

Processo Concorrência no. 08/76  
Edital

A Secretaria de Transportes e Obras da Prefeitura Municipal de Florianópolis, comunica aos interessados que se acha aberta Concorrência Pública - Edital no. 08/76, para execução de Serviços de Terraplanagem, Pavimentação Asfáltica e Obras Complementares no Acesso à Praia de Joaquina, numa extensão aproximada de 2,7 km.

As propostas deverão ser entregues até as 15,00 horas do dia 23/07/76 na Secretaria de Transporte e Obras da Prefeitura Municipal de Florianópolis, sito a Rua dos Ilhéus no. 8, Edifício Aplus, 4º andar.

Cópias do referido Edital e demais informações poderão ser obtidas no endereço acima, no horário comercial, mediante o pagamento de taxa de Cr\$ 1.000,00 (um mil cruzeiros).

Florianópolis, 22 de junho de 1976

Engo. José Paulo Pereira Lopes

DIRETOR DE OBRAS

Engo. Marcos Ricardo de Almeida Brusa

Secretário de Transportes e Obras

## ERMASA — EMPRESAS REUNIDAS DE MADEIRAS S/A

CGC/MF No. 33.249.921/0001-41

EDITAL DE CONVOCAÇÃO

ASSEMBLÉIA GERAL EXTRAORDINÁRIA

Pelo presente edital, ficam convocados os senhores acionistas desta sociedade a se reunirem em assembléia geral extraordinária, a realizar-se no dia 02 de julho de 1976, às 15 (quinze) horas, na sede social da empresa à Rua Uruguai 614, nesta cidade a fim de deliberarem, sobre a seguinte

Ordem do dia  
1o. — Outorgar poderes a diretoria, para a venda do apartamento 101, da Rua Santa Clara, 397 na cidade do Rio de Janeiro, de propriedade da empresa, inclusive para assinar a escritura definitiva de compra e venda.  
2o. — Assuntos de interesse da sociedade.

Itajaí, 16 de junho de 1976

Henrique Michels Junior

Diretor: CPF 104.442.469

Luiz Orlando Machado

Procurador: CP - 102.507.199



Todo mundo sabe o que a marca Mercedes-Benz significa: qualidade.

Os veículos Mercedes-Benz são feitos para oferecer segurança, economia, excelente rentabilidade operacional e conforto. Mas só o uso de peças genuínas pode garantir a manutenção destas características e também um alto valor de revenda. A economia que alguns motoristas pensam que estão fazendo colocando peças não genuínas dura pouco. Elas estão sujeitas a quebras constantes e não oferecem segurança contra as perdas e danos causados por avarias. Estas peças podem deixar seu Mercedes-Benz parado no meio da estrada, sem a menor cerimônia. E veículo parado, você sabe: é prejuízo certo.

Não se esqueça de que as peças genuínas preservam a alta rentabilidade operacional do seu veículo.

Quando uma peça fabricada por nós ou pela avançada indústria brasileira de autopeças é chamada de genuína, significa que foi testada e aprovada pelo rigoroso controle de qualidade Mercedes-Benz. Um controle de qualidade que vai desde a matéria-prima até a peça final, o que garante que ela vai funcionar em harmonia com os demais componentes do

Mercedes-Benz. As peças genuínas são as únicas que podem oferecer confiabilidade mecânica, baixa manutenção e trabalho constante do seu veículo. Isso tudo para garantir segurança, economia e qualidade.

É por isto que oferecemos um grande estoque delas. Quando você precisar de uma, procure-nos. Faça isto pelo mesmo motivo por que um dia você procurou um Mercedes-Benz: qualidade.

DVA - Veículos S.A.

Rodovia BR-101, km 205

Fones: 44-0033 e 44-0357

São José - Santa Catarina



Mercedes-Benz

O maior distribuidor de peças genuínas MERCEDES — BENZ do Estado de Santa Catarina.

# MÓVEIS CIMO

# MOÇAS PARA ESCRITÓRIO

ESTAMOS ADMITINDO MOÇAS COM BOA PRÁTICA DOS SERVIÇOS GERAIS DE ESCRITÓRIO.

SALÁRIO JUSTO. EXCELENTE AMBIENTE DE TRABALHO. INTERESSADAS QUEIRAM PROCURAR SRTA. ELI. RUA: JERÔNIMO COELHO, 5 - 3o. ANDAR — FONE:

22-1203

## Poderão ser modificados os critérios de saque do FGTS

O Ministro do Trabalho, Arnaldo Prieto, admitiu ontem a possibilidade de que venham a ser modificados os atuais critérios de saque do fundo de garantia do tempo de serviço, a fim de deter a rotatividade de mão-de-obra no Brasil, embora não existam na área do ministério estudos específicos neste sentido, "pelo menos por enquanto".

Acrescentou entretanto que outros estudos, exames e discussões sobre como está implantado e como tem sido utilizado o fundo de garantia são constantes, pois se constitui em preocupação básica do governo um incessante aperfeiçoamento dos mecanismos de amparo ao trabalhador brasileiro.

O Ministro do Trabalho manifestou-se bastante preocupado com a alta rotatividade de mão-de-obra, o que vem ocasionando um acréscimo sensível no número de saques do FGTS e provocado reflexos negativos para o BNH na execução de seu

programa habitacional. O sr. Arnaldo Prieto explicou que o único dado de que dispõe sobre a rotatividade de mão-de-obra no Brasil é um estudo mandado realizar há 12 anos em Porto Alegre, quando ainda não havia sido implantado o fundo. De acordo com o levantamento feito na ocasião, 33 por cento de um total de 100 mil trabalhadores não permaneciam um ano inteiro em um mesmo emprego.

Esclareceu, porém, o ministro, que naquela época as demissões ocorriam por iniciativa das próprias empresas, que não tinham interesse em permanecer com um empregado por mais de um ano para não se obrigar a pagar indenização com sua saída, nem por mais de 10, após o que o empregado atingia estabilidade e a empresa, se o dispensasse, teria de pagar um salário atualizado para cada ano de trabalho na organização.

## Preços da gasolina tornam cada vez mais difícil manter carros

Um carro modelo VW Brasília, fazendo de uma média mensal de 1.400 quilômetros, gasta aproximadamente 195 litros de gasolina, cerca de Cr\$ 700,00. Incluindo os serviços complementares de lavagem, lubrificação, pulverização e troca de óleo - a cada dois meses - o proprietário gasta em manutenção, em média, Cr\$ 900,00 por mês.

Passando de 3,61 para Cr\$ 4,34 o litro da gasolina, o Brasília irá custar a seu proprietário mensalmente só de combustível Cr\$ 840,00 aproximadamente, tomando por base a mesma quilometragem. Isso

com os demais serviços necessários, representa uma despesa de Cr\$ 1.100,00 com o automóvel por mês. A lavagem custa hoje Cr\$ 35,00, cera Cr\$ 60,00, pulverização (óleo queimado) Cr\$ 20,00 e (óleo limpo) Cr\$ 60,00, lubrificação Cr\$ 20,00 e lavagem do motor Cr\$ 20,00. Troca de óleo média de Cr\$ 90,00.

**EXPECTATIVA**  
Para os proprietários de postos de abastecimento já é esperada uma queda nas vendas dos combustíveis, tão logo seja determinado o aumento. Segundo Antônio Carlos Westphal, proprietário do Posto Avenida, da

rua Delminda Silveira, "nos primeiros 15 dias as vendas caem bastante".

Com base nas experiências dos aumentos ocorridos anteriormente, sabemos que nas primeiras duas semanas a tendência da procura da gasolina diminuiu bastante. Isso ocorre porque na véspera do aumento os proprietários de automóveis sempre enchem os tanques, para aproveitar o preço antigo.

"Entretanto, passado o primeiro impacto, a procura da gasolina volta ao normal. Podemos observar que na maioria das vezes que os combustíveis foram majora-

dos, poucos dias após o aumento as vendas voltaram ao normal, com tendência a aumentar o consumo".

Sobre uma possível terminação de que os postos que vendessem menos de 15 mil litros de gasolina por bomba teriam que fechar, Antônio Carlos Westphal, disse que não há qualquer exigência nesse sentido.

O Conselho Nacional do Petróleo - CNP - não obriga ninguém a fechar. O que realmente acontece, é que o proprietário de posto que não conseguiu vender

uma determinada cota - aproximadamente 50 mil litros por mês - não tem condições de sobreviver, e acaba fechando voluntariamente.

### VENDAS DE VEÍCULO

Em geral os revendedores de automóveis não estão preocupados em que o aumento da gasolina possa diminuir as vendas. Admitem alguns que certos modelos que consomem mais combustíveis possam ter uma retração no mercado, pois a preferência do público fica para os carros menores e mais econômicos das diversas marcas.

## Ueki desmente possibilidades de racionamento

O Ministro das Minas e Energia, Sr. Shigeaki Ueki, desmentiu categoricamente a possibilidade de o governo impor racionamento no consumo de derivados do petróleo, sobretudo de gasolina, argumentando que,

além de não se constituir numa medida fácil de ser aplicada, como o demonstram exemplos de países modernos e menores, teria a desvantagem de provocar inúmeros problemas, inclusive de transporte num país

de dimensões continentais como o Brasil.

O Sr. Shigeaki Ueki contestou as afirmações - consideradas pessimistas pelo governo - do senador Saturnino Braga, lembrando que o racionamento drástico su-

gerido por aquele político toma como base um número fácil. Disse que o país vai dispendir este ano mais de 3 bilhões de dólares com importações de óleo cru - que produz diversos derivados mas com a gasolina apenas um bilhão de dólares.

A Inglaterra - segundo lembrou - procurou aplicar um racionamento de derivados através da distribuição de cartões, que se revelou um fracasso. E aquele país é razoavelmente pequeno, e tendo uma estrutura mais moderna e mais fácil que o Brasil, segundo o Ministro das Minas e Energia.

Além disso, observou que o racionamento de gasolina provocaria muitos problemas na área econômica, atingindo em cheio a indústria automobilística. O governo optou, assim, pela alternativa mais simples e menos dispendiosa, impondo preços realistas que conduzirão a uma redução forçada do consumo.

Desde 1973, o consumo de gasolina tem se mantido nos mesmos índices. Tem crescido o consumo de óleo diesel, de lubrificantes e de outros derivados de petróleo aplicados em escala industrial - disse o Ministro.

Para o Ministro Ueki, o governo adotou uma medida mais acertada quando obrigou o depósito de 12 mil cruzeiros para todos aqueles que desejam fazer turismo no exterior. A medida vai contribuir para uma economia em divisas da ordem de 600 milhões de dólares ("só este mês, vamos economizar um mínimo de 50 milhões de dólares").

Plano de racionamento existe obviamente, mas pa-

ra ser aplicado em casos extremamente excepcionais, como, por exemplo, na hipótese de uma nova conflagração no Oriente Médio - área de maior produção no mundo. Mas, mesmo num caso especialíssimo como este, o país teria reservas de consumo para uma duração de sessenta dias.

Esse plano existe há muitos anos e teria de existir - assinalou o Ministro.

O Ministro das Minas e Energia mostra-se otimista com as possibilidades de produção reveladas pela província petrolífera de Campos, no Estado do Rio. Ali, lembrou, não se localizou apenas um campo - o de GAROUPA, que foi o primeiro - mas cinco que se distinguem uns dos outros pela composição e qualidade do óleo.

Anteriormente o Brasil só possuía duas grandes regiões produtoras, responsáveis pelo suprimento de vinte por cento de suas necessidades - a do Recôncavo Baiano e a de Carmópolis, no Estado de Sergipe. Com a descoberta da província de Campos, as possibilidades de auto-suficiência do país a médio prazo se mostram animadoras.

Dentro de dez anos, Ministro? - Indagou um repórter

Acredito que sim - respondeu o Ministro.

O Sr. Ueki desmentiu que houvesse qualquer tipo de má vontade no segundo escalão da Petrobras quanto à celebração dos contratos de risco. O que existe, segundo explicou, é que são contratos de negociações extremamente complexos, que provocam exames e discussões continuadas. "Não é como comprar uma casa", explicou.

## CAMINHÕES - MERCEDES - NOVOS - OK

CONDIÇÕES EXCEPCIONAIS - PREÇOS DE TABELA

	Valor	Inicial	Ant.	Mens.	Total
1113-LA-Chassi	153.000,00	4.690,00	18.360,00	3.672,00	188.290,00
1113-LA-Bask.	183.000,00	5.590,00	21.960,00	4.392,00	225.190,00
1313 - Chassi	173.000,00	5.290,00	20.760,00	4.152,00	212.890,00
1513 - Chassi	193.000,00	5.890,00	23.160,00	4.632,00	237.000,00
1516 - Chassi	230.000,00	7.000,00	27.600,00	5.520,00	283.000,00
2013 - Truk.	225.000,00	6.850,00	27.000,00	5.400,00	276.840,00
60 8-D Chassi 350	115.000,00	3.550,00	13.800,00	2.760,00	141.550,00
1519-Cavalinho	270.000,00	8.200,00	32.400,00	6.480,00	332.200,00
2213-Turbinado	250.000,00	7.600,00	30.000,00	6.000,00	307.600,00

AUTOFINANCIADOS - PARA TODO O BRASIL  
Av. São João, 1086-4o. andar - cj. 407/411  
PBX - 221.8100 - 221.8377 - São Paulo

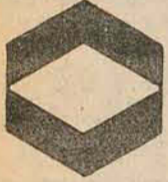

**PETROBRÁS**  
PETROLEO BRASILEIRO S.A.

### AVISO

1. **Petróleo Brasileiro S.A. - PETROBRÁS** - convida as empresas interessadas na execução de serviços, obras e fabricações, nas áreas do Paraná e Santa Catarina, a se inscreverem ou renovarem sua inscrição para fins de cadastro, na Secretaria da Superintendência da Industrialização do Xisto - SIX, situada à rua Ébano Pereira, 11, 7o. andar, conj. 703, em Curitiba, Paraná, apresentando a documentação relacionada no Edital publicado no Diário Oficial do Estado do Paraná, de 26 de abril de 1976, página 21.
2. O prazo de inscrição ou renovação terminará no dia 31 de julho do corrente ano.
3. Informações complementares, bem como a relação dos documentos, poderão ser obtidas pelos interessados, no endereço supra, no horário das 08:00 às 12:00 e das 14:00 às 18:00 horas.

Curitiba, 29 de abril de 1976.

Carlos Egydio Bruni

Superintendente da Industrialização do Xisto.

### EDITAL DE CITAÇÃO (Prazo de dez (10) dias).

O DOUTOR NAURO LUIZ GUIMARAES COLLAÇO, Juiz de Direito da 3a. Vara Cível da Comarca de Florianópolis, Estado de Santa Catarina, na forma da lei, etc...  
F A Z S A B E R a todos quanto este edital com o prazo de dez (10) dias virem, dele conhecimento tiverem ou interessar possa que, pelo presente edital, expedido nos autos de ação de Execução no. 354/76, movida por Apesc-Associação de Poupança e Empréstimo de Santa Catarina contra José Bonifácio de Moraes Rangel, CITA o requerido JOSÉ BONIFÁCIO DE MORAIS RANGEL, para os termos da ação proposta, conforme petição inicial com o respectivo despacho abaixo transcrito: Excelentíssimo Senhor Doutor Juiz de Direito da 3a. Vara Cível da Capital. APESC - Associação de Poupança e Empréstimo de Santa Catarina, Instituição Financeira com sede à Rua Tenente Silveira, 21, nesta Capital, por seu procurador judicial infra-assinado (doc. 01), com fundamento na Lei 5.741/71 c/c o que dispõe o art. 585, VII do C.P.C. vem à presença de Vossa Excelência, respectivamente, a fim de requerer PROCESSO DE EXECUÇÃO contra o mutuário José Bonifácio de Moraes Rangel, brasileiro, desquitado, CPF no. 076.305.220/53, residente e domiciliado à Rua Projetada "A" - lote no. "7" - Loteamento Maranguá Canavieiras, neste Município, pelos seguintes motivos: 1. Através o Sistema Financeiro de Habitação, foi concedido ao Executado, financiamento para aquisição de uma unidade residencial, constituída de uma casa de alvenaria com área de 92,6550 m2 efetivamente construída contendo uma sala de estar, sala de jantar, cozinha, circulação, dois banheiros, três quartos e uma varanda com seu respectivo terreno sito em Canavieiras, loteamento Maranguá, Rua Projetada "A", lote no. "7" com área total de 368,20 m2, cujas dimensões e confrontações são: frente para a Rua Projetada "A", numa extensão de 14,00 mts.; fundos numa extensão de 14,00 mts, com terras de Luiz R. de Carvalho Jr.; à esquerda com o lote no. 06 numa extensão de 26,30 metros; à direita com o lote no. 8 com igual extensão de 26,30 mts., estando o mencionado imóvel devidamente averbado no Registro de Imóveis do 2o. Ofício sob no. 10.544, às fls. 237 do livro 3/I. 1.1 - Para garantia do pagamento integral do financiamento a que se refere o item 1 supra, foi dito imóvel, com as acessões e benfeitorias, dados à Exequente em primeira e especial hipoteca, devidamente inscrita no 2o. Ofício do Registro de Imóveis desta Capital, às fls. 13 do Livro 2/C, sob no. 1.492, conforme "Contrato Particular de Compra e venda com Pacto Adjetivo de Hipoteca e Financiamento" (doc. 02). 2. De conformidade com a cláusula Décima Sexta, item 4 do Contrato antes citado, firmado entre as partes (doc. 02), o executado deu motivo para o vencimento antecipado da dívida, visto que deixou de efetuar o pagamento das parcelas relativas à referida hipoteca, cujo saldo devedor acrescido de juros, multa e demais encargos, alcança a 3.717.367,69 UPC (unidade-padrão de capital do Banco Nacional da Habitação), equivalente em data de 27-5-76 a Cr\$ 528.753,38 (quinhentos e vinte e oito mil, setecentos e cinquenta e oito cruzeiros e trinta e oito centavos), conforme se depende do doc. 03, em anexo. 3. Do atraso e de suas consequências, o Executado foi regularmente avisado, consoante comprovam as cartas incluídas (docs. 04,05,06). 4. Apesar de notificado, o Executado não se propôs em efetuar o pagamento das prestações em atraso, no montante de Cr\$ 20.778,14 (vinte mil, setecentos e setenta e oito cruzeiros e centos e sete centavos), cujo valor corresponde a 153.402,40 UPC (Unidade Padrão de Capital do Banco Nacional da Habitação) - doc. 07. A vista do que ficou consignado a Exequente requer a Vossa Excelência, se digne determinar a citação do Executado, no endereço acima, a fim de pagar o valor do crédito reclamado, no prazo de 24 hrs., sob pena de ser, na forma da lei, penhorado o imóvel, cuja hipoteca ora é executada. Não sendo pago pelo Executado no prazo estipulado no item anterior o aludido débito, acrescido de honorários advocatícios à base de 20 por cento sobre o valor da causa, ou não sendo depositado um Juízo o saldo devedor requer: a) a imediata efetivação da penhora do imóvel, nomeando-se como depositária a Exequente; b) a expedição de mandado de desocupação do imóvel, na forma prevista na Lei 5.741/71, entregando-se à Exequente, com processamento do feito até sua venda em praça pública, ou a adjudicação de que trata o art. 7 da supra-citada Lei 5.741/71. Na hipótese de, em qualquer fase do processo, se propuser o Executado em pagar a dívida, requer seja esta atualizada por cálculo do Contador, no momento da liquidação, acrescida, todavia, dos encargos legais. Finalmente, protestase provar o alegado por todas as provas em direito admitidas, dando-se à causa, para os efeitos fiscais, o valor de Cr\$ 406.737,22 (quatrocentos e seis mil, setecentos e trinta e sete cruzeiros e vinte e dois centavos). P. Deferimento. Florianópolis, 1o. de junho de 1976. (ss) Altiar Farias de Medeiros. Advogada. DESPACHO: J. Cite-se na forma pedida. Em 11.06.76. (ss) Nauro Luiz Guimarães Collaço, Juiz de Direito da 3a. Vara Cível. Advertindo-se de não sendo contestada a ação, se presumirão aceitos como verdadeiros os fatos articulados pela autora. E, para que chegue ao conhecimento de todos mandou o MM. Juiz de Direito expedir o presente edital que, na forma da lei será afixado nos auditórios deste Juízo. Florianópolis, 11 de junho de 1976. Eu, Secundino L. dos Santos, Escrivão do subcrevê. JUÍZ DE DIREITO DA 3a. VARA CÍVEL



**Painéis - Placas  
Faixas - Silk-Screen**

Rua: LEOBERTO LEAL, 221 | Fone: 44.0020  
(BARREIROS)

## CIA. REAL DE INVESTIMENTO

"Vende o bem a seguir especificado:

Uma máquina impressora OFF SET, de fabricação americana, marca Davidson força Motriz elétrica, com 2 motores trifásico de 220 volts no. C-3532 - K-3527 e B-3146, com capacidade produtiva de 7.000 impressões p/hora".

As propostas devem ser entregues fechadas no Banco Real S/A, rua Felipe Schmidt, 25 - Gerência, até o dia 10/07/76 às 17 horas.

A Cia Real de Investimento, se reserva o direito de recusar as propostas apresentadas a seu critério.

O objetivo pode ser examinado nas dependências do Banco Real S.A. endereço acima".

### ESTADO DE SANTA CATARINA

#### PODER JUDICIÁRIO JUÍZO DE DIREITO DA COMARCA DE SÃO JOSÉ EDITAL DE INTIMAÇÃO

O DOUTOR WILMAR PHILIPPI - JUIZ DE DIREITO DA COMARCA DE SÃO JOSÉ - ESTADO DE SANTA CATARINA, NA FORMA DA LEI ETC., FAZ SABER, a todos quantos o presente edital de INTIMAÇÃO virem, conhecimento tiverem ou ainda interessar possa que, por este Juízo e Cartório do Cível tramitam os autos no. 2001/76 de Ação de Notificação intentada por BERNARDO RIGONI, MADALENA RIGONI, REGINA GEMIM, RUBENS RIGONI, MARILDA H. RIGONI e DIRCEU AFONSO RIGONI, para revogar os poderes outorgados por procuração ao senhor PAULO ZIMMERMANN, brasileiro, casado, do comércio, residente e domiciliado em Barreiros neste Município e Comarca, estando desta forma revogados os poderes outorgados pelos requerentes ao senhor PAULO ZIMMERMANN, tudo de conformidade com a petição inicial e despacho nela exarado, em seguida transcritos: "PETIÇÃO INICIAL: Exmo. Sr. Dr. Juiz de Direito da Comarca de São José. SC. BERNARDO RIGONI, brasileiro, casado, industrial, MADALENA RIGONI, brasileira, casada, de afazeres domésticos, REGINA GEMIM, brasileira, viúva, de afazeres domésticos, RUBENS RIGONI, brasileiro, casado, contador, MARILDA H. RIGONI, brasileira, casada, de afazeres domésticos, e DIRCEU AFONSO RIGONI, brasileiro, solteiro, do comércio, todos residentes e domiciliados na cidade e Comarca de IRATI, Estado do Paraná, por seu procurador, ao fim assinado, Bacharel EWALDO GARCEZ ROCHA, brasileiro, casado, advogado inscrito na ORDEM DOS ADVOGADOS DO BRASIL, Seção do Paraná, sob no. 1.227, e com escritório à rua XV de Julho, 310, na cidade de Irati, Estado do Paraná - onde recebe intimações constituído na forma dos inclusos instrumentos de mandato, (DOC. 01 a 06), VEM, com o respeito e acatamento devidos a VOSSA EXCELENCIA, expor e ao final, REQUERER o seguinte: A. - O FATO: Que, em data de 07 de novembro de 1974, através de instrumento particular outorgado em procuração a PAULO ZIMMERMANN, brasileiro, casado, do comércio, residente e domiciliado em Barreiros, Município e Comarca de São José, SC, inscrito no CPF no. 22.133.559/34, para o fim especial de vender, uma parte dos imóveis, pertencentes aos outorgantes e localizados no Município de GARUVA, Comarca de Joinville, SC, conforme descrição abaixo: R. I. No. 44.737 folhas 202 do Livro 3/AI - área 2.000,00 m2 R.I. No. 44.741 folhas 204 do Livro 3/AI - área de 2.000,00 m2 R.I. No. 44.749 folhas 205 do Livro 3/AI - área de 2.000,00 m2 R.I. No. 44.750 folhas 206 do Livro 3/AI - área 2.000,00 m2 R.I. No. 44.724 folhas 201 do Livro 3/AI - área de 1.967,50 R.I. No. 44.744 folhas 205 do Livro 3/AI - área 2.097,50 m2 (DOCUMENTOS DE No. 7 a 12 - ANEXO). Acontece que não mais convém aos peticionários manter em vigor as referidas procurações, pelo que desejam revogá-las. B. - O DIREITO: PERMITE o artigo 1.316, No. 01 do Código Civil ao mandante a revogação do mandato em qualquer tempo. Exige o artigo 1.318 do mesmo diploma legal que se notifique da revogação ao mandatário e aos terceiros. CARVALHO SANTOS, interpretando o artigo 1.318 do diploma substantivo, escreve: "Para ficar livre de obrigação, deve o mandante tornar conhecida a revogação, notificando judicialmente as pessoas que estejam tratando com o mandatário, se forem certas e conhecidas, ou empregando os meios de publicidade mais convenientes e adequados nas demais hipóteses, em que o mandatário poderá agir indetermidamente com qualquer pessoa. Em geral, o aviso de revogação do mandato é feito pela imprensa. Estamos, porém, com o douto João Luiz Alves, em que tal aviso não tem valor jurídico algum. Será mais segura cautela a intimação, por edital, publicado pela imprensa, em virtude ordem judicial" in Código Civil interpretado, 7a. Edição, Vol. XVIII, pág. 325. A VISTA DO EXPOSTO: C. - REQUERIMENTO: REQUEREM A VOSSA EXCELENCIA, com fundamento no artigo 873 do Código de Processo Civil, se digne: A) - mandar notificar o suplicado, através de mandato, de que ficam, para todos os efeitos revogados os poderes das mencionadas procurações que lhe foram outorgadas; B) - mandar se expedam editais para ciência de terceiros, C) - mandar seja, através de carta precatória, a ser expedida para a Comarca de JOINVILLE - SC, dando ciência desta revogação ao Senhor Oficial do Registro de Imóveis da primeira circunscrição daquela, determinando, por outro, a averbação à margem das transcrições retro mencionadas, todo o teor deste pedido. Assim, D e A, esta com os documentos inclusos, feita e certificada a notificação, publicados os editais, seja o processado entre os peticionários sem ficar traslado em cartório. Termos em que pede e espera deferimento. IRATI (PR) - P. SÃO JOSÉ (SC) em 11 de junho de 1976. (ass) pp. Ewaldo Garcez Rocha. DESPACHO: A. R. Notifiquem-se, na forma requerida, por mandato o suplicado, e por edital os terceiros possíveis interessados, dando-se ciência de tudo através de precatória ao Sr. Oficial do Registro de Imóveis da primeira circunscrição de Comarca de Joinville. Em 14/06/1976. (ass) Wilmar Philippi - Juiz de Direito". E, para que chegue ao conhecimento de todos e ninguém possa alegar ignorância, determino o MM. Juiz de Direito a expedição do presente edital, que será publicado na forma da lei, e afixado cópia na sede deste Juízo no lugar de costume. Eu, Wilson Jensen, Escrivão designado, o fiz datilografar e o subscrevi.

WILMAR PHILIPPI  
JUÍZ DE DIREITO

### ALUGAMOS

- Apto. com 3 quartos, demais dependências, com ou sem garagem centro - Cr\$ 3.800,00 ou 3.500,00 (Ed. Itamarati).

- Apto. com 2 quartos, demais dependências, carpetado, no centro. Cr\$ 3.000,00 (Ed. Jaime Linhares).

PREDIBENS - Av. Rio Branco, 104 - CRECI 25

### CONVITE PARA MISSA DE 7º DIA

A família de

LAURA DAVINA COSTA

Convida os parentes e amigos para missa de 7o. dia, que será celebrada hoje, dia 24/06, às 19:00 horas, na Igreja da Santíssima Trindade na Trindade.

### SELEN ADMITE

AUXILIAR DE DEPART. PESSOAL - Rapazes acima de 20 anos, com experiência anterior, boa datilografia e boa apresentação, para admissão imediata.

Salário - 1.300,00.

DATILÓGRAFAS - Moças com experiência em máquina elétrica, excelente apresentação, 2o. ciclo completo, acima de 21 anos.

Salário - 1.800,00

CENTRO COMERCIAL ADERBAL RAMOS DA SILVA

Felipe Schmidt, 21 - grupo 601.

### Ciclismo domingo na Beira-Mar

Na recente reunião do Departamento de Ciclismo da Federação Atlética Catarinense - FAC, foram apreciadas as últimas providências em relação à prova "TV Cultura de ciclismo" a ser realizada no próximo domingo em Florianópolis, tendo como local a Avenida Beira Mar Norte e subida do Morro da Cruz. A prova já está confirmada, apesar de nenhuma inscrição oficial tenha sido efetuada, "mesmo porque as inscrições podem ser feitas até no dia da prova", acentuou Milton Capela, superintendente da FAC. A prova é promoção do Departamento de Ciclismo da FAC, e o patrocínio é da Televisão Cultura e Banco Bamerindus. Nesta competição não podem participar ciclistas na modalidade de avulsos, somente equipes de clubes filiados à FAC. A manhã ciclística de domingo será dividida em duas etapas.

A 2a. Categoria dará início às competições às 8 horas, com percurso total de 33 km, somando oito voltas no circuito da Avenida Beira Mar Norte, sendo que na quarta volta haverá uma "passagem premiada", isto é, o corredor que primeiro cruzar esta volta receberá um prêmio extra, "isto para dar mais vida e entusiasmo à competição", diz Luigi Sala, do Departamento de Ciclismo da FAC. Para competir pela 2a. Categoria estão previstos representantes de diversas cidades do nosso Estado, entre elas Blumenau, Balneário Camboriú, Joinville e Indaial, além de ciclistas de Estados vizinhos. Como prêmio a equipe campeã receberá o troféu "TV Cultura", a vice o troféu "Bamerindus", e os cinco primeiros lugares ganharão medalhas e prêmios em valor.

A etapa principal da prova será disputada pelos ciclistas da Primeira Categoria, com percurso de 80 km, divididos entre o circuito da Beira Mar e subida do Morro da Cruz; na 10a. volta no circuito os corredores desviam para o Morro da Cruz, subindo pela Allan Kardec (rua do Bembolado) indo até os estúdios da televisão. Na Primeira Categoria já está praticamente confirmada a participação de representantes dos Estados do Paraná, Rio Grande do Sul, Rio de Janeiro, e São Paulo (campeão brasileiro deste ano), além de Santa Catarina com a equipe do BESC de Florianópolis. Na 10a. volta desta categoria há uma "passagem premiada", e na subida do Morro também haverá outra. O campeão individual da 1a. Categoria receberá a taça "TV Cultura", e o 1o. colocado catarinense (individual) receberá a Taça "Bamerindus", havendo medalhas para os cinco primeiros lugares.

#### PREPARATIVOS

A equipe BESC formada pelos atletas Milton Della Giustina, Ruberli Rios e Aramis Gonçalves vem realizando treinos diários, por diversas ruas do bairros da cidade, além da difícil maratona até o topo do Morro da Cruz. A expectativa em torno desta prova tem sido grande haja vista que os melhores ciclistas do momento estarão participando, o que sem dúvida tem despertado o interesse da imprensa e principalmente do público aficionado deste esporte. Conforme informou um dos organizadores da prova, "quem desejar ver lances especiais poderá ficar à margem da estrada do Morro da Cruz e apreciar a subida dos atletas que deverão alcançar o topo do Morro. Segundo o corredor Ruberli Rios, do BESC, "a prova será difícil, para isso estamos treinando até amanhã, e após vamos aguardar o di da corrida; se nós ganharmos, a diferença será pequena.

### Torneio interno para avaliação dos judocas

Contando a presença do Sub-Reitor de Assistência e Orientação ao Estudante, Dr. Volnei da Silva Miili; do Diretor do Centro de Desportos, professor Ernesto Nahal Filho, Coordenador de Treinamentos, professor Ronaldo Screiner e do professor da modalidade de judô Obdulio Manoel Rebelo, realizou-se recentemente o II Torneio Interno de Judô, com a participação de alunos dessa modalidade esportiva da Universidade Federal de Santa Catarina.

O torneio foi disputado na própria UFSC, e segundo seu organizador Manoel Rebelo, "o objetivo do certame objetivou de promover a integração entre os alunos de judô das diversas turmas da UFSC, bem como oferecer melhores noções básicas do esporte". Neste campeonato interno participaram duas categorias: a Peso Pena e Peso Leve. As competições foram intercaladas com demonstrações de defesa pessoal pelos alunos Eugênio Beirão Neto e Marco Antônio Diehl, além da apresentação das alunas Juçara de Souza e Maria da Glória Martins, sobre Ukemi (quedas) e alguns golpes básicos. Os três primeiros colocados em cada categoria receberam medalhas. Peso Pena — 1o. Katshige Kussakawa, 2o. Vanio Maia Nunes, 3o. Sidney Farias. Peso Leve — 1o. lugar João Batista, 2o. Djalma Aguiar, e 3o. Gilberto Simões.



A academia é dirigida pelo prof. Rebelo

### Curso de medicina do esporte no Centro Esportivo da Ufsc

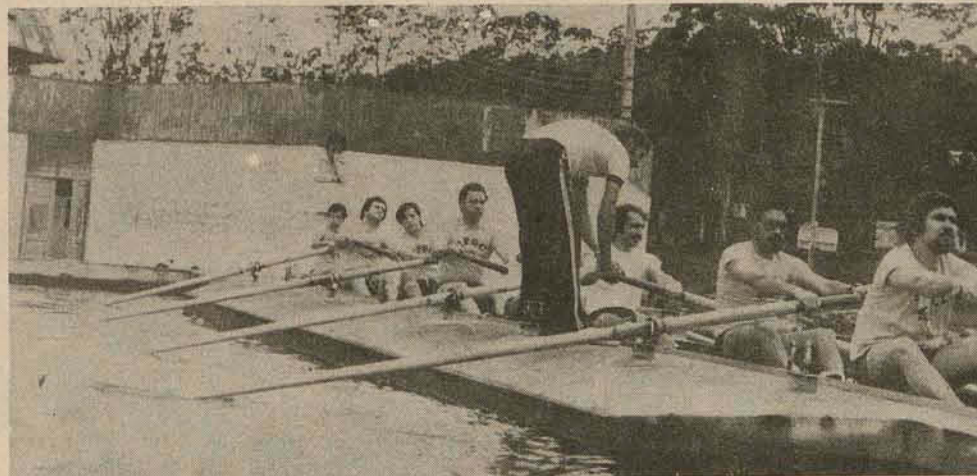

O Curso reúne 46 médicos desta cidade. Aqui as aulas de remo

Iniciado no mês de maio, o I Curso de Medicina do Esporte tem seu término previsto para o mês de dezembro deste ano. Neste curso participam 46 médicos de nossa cidade. O conteúdo do programa do I Curso de Medicina do Esporte é constituído das seguintes disciplinas desportivas: futebol de salão, futebol de campo, basquetebol, voleibol, handebol, natação, re-

mo, ginástica olímpica, ginástica masculina, atletismo, judô e treinamento desportivo. O referido curso vem sendo ministrado por professores do Centro

Desportivo da Universidade Federal de Santa Catarina — UFSC, no próprio Centro na Trindade. A Associação Catarinense de Medicina e a UFSC, através de convênio, estão pro-

movendo este importante curso, que tem como coordenador o Dr. Álvaro Koeller de Araújo. Sem dúvidas esta programação interessada no aprimoramento das técnicas e conhecimentos

dos diversos aspectos com reflexos dentro do esporte merece todo o reconhecimento das agremiações e clubes desportivos da comunidade catarinense e do país.

### Jogos estudantis de Camboriú no mês de julho

Visando a Semana de Aniversário do Município, o prefeito de Balneário Camboriú, Gilberto Américo Meirinho, instituiu, através de decreto, os "Jogos Estudantis de Balneário Camboriú" a ser disputados anualmente. A primeira competição será este ano entre os dias 12 a 19 de julho próximos, e dele participam os estudantes do 1o. Grau matriculados em estabelecimentos com sede no Município. Conforme o decreto "os Jogos Estudantis de Balneário Camboriú serão organizados e dirigidos pelo Departamento de Educação e Cultura da Prefeitura e Comissão Municipal de Esportes, podendo contar com o apoio dos demais órgãos da Administração Pública". Com o decreto o prefeito aprovou também o Regulamento dos Jogos, ficando estabelecidas as atribuições dos integrantes da Comissão de Honra, Direção Geral, Comissão Técnica, Comissão de Julgamento, Comissão Central, Comissão de Finanças, Comissão Médica e Comissão de Relações Públicas. Os Jogos Estudantis de Balneário Camboriú constam das modalidades, atletismo, ginástica de solo, natação, voleibol, handebol, e ginástica moderna, futebol de salão e futebol de aréa.

### VENDEMOS

- Kinitete no Centro - Cr\$ 136.000,00 à combinar.
- Apto pequeno junto à Universidade. Condições à combinar.
- Rua Rafael Bandeira - Apto com 3 quartos, sala, cozinha, BWC social, área de serviço, acapetado. Parte de entrada e saldo financiado. Cr\$ 200.000,00.
- Casa em Capoeiras, com 3 quartos e demais dependências, todo carpetado, janelas com grade de ferro, cozinha americana, etc. Cr\$ 450.000,00.
- Coqueiros - Apto com 214,54m<sup>2</sup> - 4 quartos, 4 BWC, sala de estar social, copa, cozinha, dep. completa de empregada, garagem. Cr\$ 630.000,00 à combinar.
- Coqueiros - Apto. com 2 quartos, 13m<sup>2</sup> por Cr\$ 335.000,00. Entrada facilitada.
- Apto. Ed. Velasques - Prox. ao Colégio Sagrado Coração de Jesus - 3 quartos, todo acapetado, entrega imediata Cr\$ 475.000,00 (o menor preço do Edifício).
- Trindade - Jardim Sul Brasil - Casa de 278m<sup>2</sup>, c/5 quartos, (2 suite), BWC, sala de estar e jantar, lavabo, escritório, cozinha - copa, quarto de empregada com WC, sala de estudo, garagem, churrasqueira, depósito e telefone Cr\$ 830.000,00.

IMOBILIÁRIA  
**PREDIBENS LTDA**  
Av. Rio Branco, 104 - CRECI 25  
Fones: 22-6099-22-2804-22-6756

**RM IMÓVEIS À VENDA**  
R: Tte. Silveira, 35 - Conj. - 504 Ed. Apolo

**R & M IMOBILIÁRIA CRECI-512**

C-10 - FINA RESIDÊNCIA, em fase de acabamento, próximo ao BOM ABRIGO, contendo 3 dormitórios (uma suite), living, banheiro social, cozinha, área de serviço, garagem. Carpet, massa corrida, decoração a gesso, azulejos decorados na cozinha e banheiro, janelas com esquadrias de alumínio, vidros pro-sol. Preço: Cr\$ 380.000,00, pequena entrada, saldo financiado.

C-11 - ÓTIMA RESIDÊNCIA, Balneário do Estreito, contendo 3 dormitórios (uma suite), living em 2 níveis 70m<sup>2</sup>, BWC social, copa e cozinha com pia em mármore e inox, dep. empregada completa, lavanderia, sala de costura, terraço, garagem para 2 carros, entrada em lajota, jardim gramado, papel de parede, lustres. Preço: Cr\$ 750.000,00 com financiamento.

C-12 - Casa nova, alvenaria, situada em COQUEIROS, rua Pasqual Simone, contendo 4 quartos (uma suite), banheiro social, living, copa-cozinha, dep. empregada, área de serviço, garagem para 2 carros. Carpet, armários embutidos nos quartos, cozinha, banheiro. A. Terreno 500,00m<sup>2</sup>. A. construída: 166,00m<sup>2</sup>. Preço: Cr\$ 580.000,00.

A-13 - Ed. Daniela - Apto contendo 2 quartos e demais dependências.

A-14 - Ed. ANTARES - Apto. contendo 3 quartos e demais dependências.

**FONE: 22-5510 - 22-9092**

**CONSTRUTORA E IMOBILIÁRIA BERCATON LTDA.**

Rua: Cel. Pedro Demora, no. 1825 Estreito - Florianópolis - SC  
CREA 4918 - CRCI 41  
Fones: 44-2966 - 44-0368

CONSTRUÇÃO FINANCIADA - RESIDÊNCIAS  
OFERECEMOS UMA NOVA OPÇÃO. CONSTRUÍMOS A SUA RESIDÊNCIA DE ALVENARIA TOTALMENTE FINANCIADA. MATERIAL DE PRIMEIRA QUALIDADE - TÉCNICA APRIMORADA.  
VENHA VISITAR NOSSAS CASAS EM CONSTRUÇÃO.  
BERCATON - SEGURANÇA EM IMÓVEIS

**VENDEMOS**

ÓTIMA RESIDÊNCIA DE ALVENARIA  
Vendemos casa nova, com 3 quartos, living, cozinha, BWC, garagem, área serviço e jardim. Acabamento de 1a. qualidade. 100m<sup>2</sup> de área construída. Pequena entrada e o saldo financiado.

RESIDÊNCIA DE ALVENARIA EM CAPOEIRAS  
Vendemos ótima residência de alvenaria, com suite, 2 quartos, living, copa, cozinha, BWC, dependência empregada, garagem e área serviço. Terreno alto. Cr\$ 360.000,00  
CASA EM BARREIROS - NOVA - 85m<sup>2</sup>  
Terreno grande, casa nos retoques finais, contendo 2 quartos, BWC, living, cozinha, garagem e área de serviço. Cr\$ 190.000,00

TERRENO COM 405,00m<sup>2</sup> - J. ATLÂNTICO  
Vendemos muito bem localizado, plano e alto.

EXCELENTE APARTAMENTO AV. OTTO GAMA D'EÇA  
Vendemos ótimo apartamento no 3o. andar, com 150,00m<sup>2</sup>, contendo 3 quartos, BWC, living, copa/cozinha, área serviço e garagem. Cr\$ 480.000,00 - Aceitamos apartamento até Cr\$ 200.000,00 como entrada.

COQUEIROS - ÓTIMA RESIDÊNCIA COM 157,00m<sup>2</sup>  
Vendemos residência de fino acabamento, com jardim, abrigo para 2 carros, living amplo copa/cozinha, suite, 2 quartos, dep. empregada, lavanderia, área de serviço e churrasqueira. Carpet, azulejo decorado até o teto. 3 BWCs. Piso abrigos e trilhões entrada carros com caço de mármore. Cr\$ 500.000,00 - Aceitamos terreno com parte de pagamento.

APARTAMENTO NO ED. ITAGUAÇU - Cr\$ 180.000,00  
Vendemos com 2 quartos, living, copa/cozinha, BWC, área serviço, garagem, armários embutidos.

Apartamento Ed. Sul Brasileiro, de frente para Praça XV - Cr\$ 3.000,00 mais condomínio.

### FCDU convoca atletas de voleibol para B. Horizonte

Como já foi feito com outras modalidades, a Federação Catarinense de Desportos Universitários - FCDU, está convocando os atletas selecionados para participarem dos XXVII Jogos Universitários Brasileiros, a ser realizado em Belo Horizonte, Minas Gerais, no período de 17 a 28 de julho próximo, para as modalidades voleibol masculino e tênis de mesa. Tênis de mesa - Elias Chrain (UFSC), Ademir Albino Rossi (FURJ), Wilson Carlos Borba (Uniplac), Sérgio Westphall (UDESC), Macul Chrain (UFSC), Alvaro Manoel Pereira (FURJ), Luiz Alberto Correa (FURJ), e João Batista da Silva da UFSC.

Voleibol masculino - da UFSC Gerson Appel, Roberto Ramos dos Anjos, Alvaldi Brasil de Lima, Laércio Tabalipa, Marcelino Osmaí Vieira, Alison de Albuquerque, Nilton Rosini, Günther Bühr, Ivano Luiz de Oliveira, Adalir Borghi, da FURJ; Helmut Edson Koelliker, José Carlos Gonçalves da

Alvaro de Carvalho em Florianópolis.

Por outro lado encerrou-se ontem, em São Paulo, o III Campeonato Brasileiro Universitário de Futebol, que contou com a participação dos Estados de Santa Catarina, Rio de Janeiro, São Paulo e Espírito Santo. A primeira partida disputada, Santa Catarina empatou com o Rio de Janeiro em um tento. São Paulo empatou também com o Espírito Santo sem abertura de contagem. Na segunda partida o Espírito Santo venceu Santa Catarina por 3 x 1. E o Rio de Janeiro e São Paulo empataram. O regresso da delegação catarinense está previsto para sexta-feira próxima.

# Damos a ficha do Dodge Polara para você comparar com os outros.

Consumo	12,3 km/l à velocidade constante de 80 km/h.
Potência	92 HP a 5.000 rpm
Torque	15,5 mkg a 3.500 rpm
Aceleração	0 a 100 km/h em 12,6 s.
Capac. Porta-malas	309 litros.
Garantia	TOTAL, sem nenhuma exceção, por 6 meses ou 12.000 km.
Equipamentos Standard	Bancos em veludo de nylon Rádio de 3 faixas push button Sistema de ventilação interna c/ motor Console Interior preto ou caramelo Rodas esportivas Tapetes em bouclé de nylon Freios a disco.

**Damos mais que a ficha. Convidamos você a dirigir um Dodge Polara. Nós confiamos no que vendemos.**



Dodge Polara - Gran Luxo

- |   |   |  |  |  |   |  |
|---|---|--|--|--|---|--|
| <b>AUTO DIST. SEBASTIÃO RAMOS</b><br>Rua Marcos Rovaris, 466<br>tels.: 21-89, 22-59 e 25-33<br>Criciúma | <b>COSVEL</b><br>Rua Fernando Machado, s/n<br>Acesso BR 262 - Chapecó | <b>LUSA AUTOMÓVEIS</b><br>Av. Barão do Rio Branco, nº 5<br>Caçador | <b>MANCHESTER VEÍCULOS</b><br>Rua Dr. João Colim, 1777<br>tels.: 33-97, 39-14 e 49-14<br>Joinville | <b>MERHY SELEME</b><br>Rua Paula Pereira, 735<br>tels.: 365 e 366<br>Canoinhas | <b>MEYER VEÍCULOS</b><br>Rua Fúlvio Aducci, 597<br>tels.: 22-1008, 22-2828<br>Florianópolis | <b>W. BREITKOPF</b><br>Rua Itajaí, 682<br>tels.: 22-1008, 22-2828 e 22-1889 - Blumenau |
|---|---|--|--|--|---|--|

**Lateral**

O Figueirense já se considerava mesmo no campeonato brasileiro, a julgar por declarações de alguns dirigentes e medidas já tomadas para a contratação de reforços. Um deles é Vitor Hugo, que só não veio agora porque o Inter, dono do seu passe, quer que primeiro ele jogue pelo Juventude contra o Grêmio, em Caxias. Depois ele pode vir para Florianópolis e disputar o brasileiro pelo Figueirense, e o que garantem seus dirigentes.

O goleiro Roberto, ex-juvenil de São Paulo, não escondou seu descontentamento ontem em Tubarão, por mais uma vez ficar na reserva. Por sinal, Rubens andou falhando em alguns lances fáceis. Aureo justifica que Roberto e muito inexperiência. Mas então, para que treina-lo duramente, prometendo-lhe até uma chance que está demorando demais a chegar?

Que facilidade tem o Avai para deixar escapar jogadores. A contratação de Lino pelo Figueirense soma-se a várias indecisões avaianas. E agora seus dirigentes não escondem a mágoa pela derrota neste clássico extra-campo.

Uma retificação: Fernando Viegas não é contra a volta de Adailton, Bezerra e Szpogagnick também não.

Além da contratação de Lino, outros resultados da viagem de Sérgio Lopes e Claudio Wagner a Porto Alegre devem aparecer, tão logo chegue a confirmação de que o Figueirense está no campeonato brasileiro.

A diretoria do Figueirense quer concentrar os jogadores após as partidas, decisão que recebeu logo o voto contrário de Sergio Lopes. Mas a linha dura vai ser implantada, pois os solteiros concentrarão a partir de segunda e quinta-feira à noite.

Um jogador que estava com o pé gessoado, entrou em campo e marcou cinco gols para a sua equipe. O fato ocorreu em Tarrapoto, a nordeste de Lima, capital da Peru, quando Emilio Cardenas, atacante do Union Agraria, tirou o gesso do pé e entrou em campo para marcar cinco gols na vitória da sua equipe por 7 a 1. O médico que gessou o pé de Cardenas havia determinado ao jogador um repouso de 40 dias.

A Prefeitura de Tubarão já iniciou as obras para os Jogos Abertos que serão realizados em novembro. Em Capivari, está sendo construído mais um ginásio de esportes. Parece que as exigências do prefeito Irmo, Feuerschute foram atendidas.

Giuliani estará sábado em Chapecó, segundo os desportistas locais, para uma reunião com a Liga Chapecoense de Futebol e dirigentes da Associação Chapecoense. O resultado do encontro não foi divulgado, e nem será.

O TJD vai julgar hoje à noite quatro protestos por inclusão irregular de jogadores. Muitos sairão prejudicados com os pontos que os perdedores no campo ganharam no tapetão. Tudo sob a complacente administração da Federação Catarinense de Futebol, omissa até aqui em todas as infrações cometidas por muitos de seus filiados.

A "proteção" que Pedro Zimmer costuma pedir no vestiário antes dos jogos, com muitas velas acesas e o assessoramento de um "pai de santo", parece que não lhe foi concedida ontem em Tubarão.

Maneca, ao receber o cartão amarelo por falta violenta sobre um atacante do Ferroviário, levantou o polegar da mão direita, agradecendo a Pedro Zimmer. E o terceiro da segunda série e agora ele cumpre dois jogos de suspensão.



Moacir jogando na frente da zaga ontem à noite fez uma excelente partida contra o Juventus de Jaraguá

## Apesar dos problemas, uma vitória fácil do Figueirense

Não houve nenhuma surpresa na partida de ontem à noite no estádio Orlando Scarpelli. O Figueirense venceu com facilidade ao Juventus por 4x0 em nenhum momento do jogo o time de Jaraguá do Sul chegou a impressionar; não fossem os desnecessários passes para as laterais e os insistentes toques dentro da área adversária o Figueira chegaria inclusive a um escorço bem mais elavado.

O Juventus chegou em campo com a visível intenção de não perder de muito, embora a sua situação na tabela seja desfavorável. O Figueirense, bastante modificadíssimo, com Nanhinho na quarta zaga, Casagrande voltando à lateral esquerda e Moacir jogando recuado na meia-cancha, atuando no lugar de Dito Cola, dando o primeiro combate na frente da zaga, foi o fato mais importante do jogo. Moacir correu como nuca, defendeu e atacou, atuou com alma e por isso foi a melhor figura em campo.

O Figueirense atuou de forma despreocupada, o Juventus deixou o time da capital jogar com liberdade, tanto no meio de campo como nas extremas e já nos primeiros 10 minutos, Helio Pires e Caco haviam perdido excelentes oportunidades de marcar. Casagrande, que reapareceu bem, e Pinga, uma outra boa figura do jogo, atuaram como ponteiros fixos, diante do retraimento dos extremas adversários.

Embora o domínio do Figueira fosse acentuado o primeiro gol só foi surgir aos 26 minutos da primeira etapa. Pinga recebeu pela direita e lançou Helio Pires que entrou rápido pelo meio. Recebeu no peito, ganhou da zaga e atirou forte na saída de Zeção no mais bonito gol da partida. O segundo gol só foi surgir aos 40 minutos, com Moacir saindo jogando rápido pelo meio e servindo à Pinga que avançou e tocou para Caco pela direita. O jogador atirou forte rasteiro fazendo 2x0. Na segunda etapa os toques de bola deficientes chegaram a irritar a torcida. E por isso o terceiro gol foi surgir somente aos 30 minutos, numa troca de passes entre Caco e Pinga, com o lateral, que já havia atirado uma bola na trave, concluindo forte de pé direito, mas foi Helio Pires que desviou a bola, marcando. Aos 42, Renato, que substituirá a Helio Pires, encerrava o escorço com um bonito gol. O garoto recebeu de Dagoberto, deslocou um zagueiro e atirou forte de pé direito sem chances de defesa para Zeção. Nos minutos finais Sergio Lopes colocou Dê no lugar de Caco; no Juventus, Paranaçu na vaga de Vargas e Maica no lugar de Aldinho.

### OUTROS RESULTADOS

Campeonato carioca: Vasco 1 x 1 Goitacaz;

Flamengo 1 x 0 Volta Redonda

## Renaux foi melhor e derrotou o Juventus

Brusque (Correspondentes) — Realizando uma excelente partida o Carlos Renaux assumiu a vice liderança da chave B ao derrotar o Juventus ontem à noite no Estádio Augusto Bauer por 1x0, gol marcado por Monga aos 42 minutos da primeira fase. Dominando todo o primeiro tempo o Renaux soube aproveitar a chance criada por Joaquinzinho e assinalar o gol que lhe deu a vitória mesmo sendo pressionado em grande parte da segunda fase.

José Carlos Bezerra complicou a arbitragem inclusive terminando a partida com 6 minutos de atraso. Eurico Martins e Dircey da Cunha Estácio tiveram um bom trabalho nas bandeiras.

O Renaux venceu com Ronaldo; Lico, Altair, Carlinhos e Celso Silva; Paulo Sérgio, Sidnei e Paulo Garça (Reni); Monga, Joaquinzinho e Zezinho ao Juventus de Wilson; Gonzaga, Pedro, Baio e Saulo; Jorge Luis, Vavá e Toninho; Britinho, Brailio (Ciro) e Valadares.

GRUPO A	PG	GP	GC	SG	J	V	E	D
1o. Joinville	32	40	14	26	23	13	6	4
2o. Avai	32	24	10	14	23	12	8	3
3o. Marcílio Dias	25	26	21	5	23	9	7	7
4o. Internacional	24	23	18	5	23	8	8	7
5o. Juventus JS	17	19	36	-17	23	6	5	12
6o. Palmitos	13	24	47	-23	23	4	5	14
7o. Paysandu	10	18	37	-19	23	1	8	14

GRUPO B	PG	GP	GC	SG	J	V	E	D
1o. Palmeiras	30	22	13	9	22	13	4	5
2o. Carlos Renaux	29	30	17	13	23	10	9	4
3o. Juventus RS	29	26	17	9	23	10	9	4
4o. Figueirense	27	35	18	17	22	9	9	4
5o. Ferroviário	23	24	26	-2	23	7	9	7
6o. Chapecoense	16	19	31	-12	23	4	8	11
7o. Guarani	13	19	44	-25	23	3	7	13

Por um erro da redação, a tabela de classificação publicada na edição de segunda-feira apresentou o Joinville como líder do Grupo A, em razão de pontos ganhos da Chapecoense, cujo processo será julgado somente, hoje, à noite.

## Estréia de Lino pode ser contra o Renaux

Por volta de 1h30 minutos da madrugada de ontem chegaram a Florianópolis, Sergio Lopes, Cláudio Wagner e Valdir Vieira, regressando da viagem de Porto Alegre onde mantiveram contatos com vários clubes e jogadores para conseguirem reforços visando a classificação e o campeonato brasileiro.

Dos contatos mantidos, apenas uma das pretensões do Figueirense se concretizou. Lino assinou contrato até o dia 30 de setembro com salários de Cr\$ 10 mil mensais. O jogador viajara amanhã pela manhã e provavelmente fara sua estréia no domingo.

A notícia anteriormente divulgada de que Sarandi viria com Sergio e Cláudio, só não aconteceu porque após tudo estar acertado entre o Figuei-

rense, Grêmio e Sarandi, houve alguém da diretoria do Grêmio que salientou o contrato profissional que o jogador tem e o estágio de três meses que teria de cumprir.

Ontem à tarde comentando sobre a contratação de Lino e a vinda de Adairton, Sergio Lopes disse que qualquer bom jogador interessa ao Figueirense e que Lino será de grande utilidade nas finais do campeonato catarinense. Sobre Adairton o treinador comentou que é assunto da diretoria e que nada tem contra ou a favor da sua contratação.

Tendo em vista as necessidades do Figueirense em conseguir vitórias e segundo a diretoria com o jogador Lino estas virão mais fáceis. Cláudio Wagner viajou ontem às 11h20 minutos para Recife, levando toda a documentação de Lino para a rescisão de contrato com o Esporte Recife e já na volta trazer tudo em mãos para dar entrada na CBD. Segundo Sergio Lopes, tudo será resolvido até amanhã, e domingo Lino estreará no jogo contra o Carlos Renaux.

## A pior partida do Marcílio. Com vitória

Itajaí (Sucursal) — Numa das piores partidas realizadas neste ano, o Marcílio Dias venceu o Paysandu na noite de ontem no estádio Hercilio Luz por 1 a 0, gol assinalado por Ademir aos 28 minutos da fase final, escorando um lançamento de Aldo da linha de fundo.

A responsabilidade de vencer e manter as esperanças de classificação, fez com que o Marcílio entrasse em campo perturbado e, se o time de Brusque tivesse um pouco de tranquilidade e coragem, poderia ter conseguido pelo menos o empate. Mas o Paysandu, mesmo com a desvantagem no marcador, continuou jogando retrancado e Moenda foi o melhor em campo. A renda somou Cr\$ 28.350,00 e Alvir Renzi foi um juiz regular. Equipes: MARCÍLIO — Zé Carlos, Aldo, Nico, Carlinhos e Alcir; Luiz Carlos e Valdirinho; Britinho, Sergio Mafra, Lico e Ipojuacan, PAYSANDU — Benicio, Sabará, Moenda, Boeng e Reinaldo; Emilson (Vado depois Nico) e Cascal; Edson, Piloto, Alcides e Mario.

Blumenau (Sucursal) — Exatamente às 19h30m a delegação do Guarani chegou na cidade e foi diretamente para o estádio. Mesmo cansada e sem nenhuma pretensão no campeonato, o time de São Miguel fez um bom primeiro tempo e chegou inclusive a equilibrar a partida. Na fase final, mesmo perdendo de 1 a 0, gol assinalado por Osmario aos 25 minutos do primeiro tempo, o Guarani continuou jogando ofensivamente em busca do empate. Mas seu ataque pouco chutou e a zaga apresentou muitas falhas e com isto, o Palmeiras, mesmo sem fazer uma boa partida, fez 2 a 0 aos 27 por intermédio de Helinho. Osmario aos 38 fez o terceiro e Antônio diminuiu aos 44 minutos. Iolando Rodrigues foi um bom juiz e a renda somou Cr\$ 39.850,00. Equipes: PALMEIRAS — Caxias, Altair, Tonho, Nascimento e Airton; Gessé (Zé Maria) e Gilson; Carlos Antônio, Osmario (Vavá), Dico e Helinho, GUARANI — Joaquinzinho, Jorge, Valmir, Gessy e Lindomar; Antônio Carlos, Osmi e Nicaron; Antônio, Valmor e Cesar.

## Chapecoense ganhou com dois gols de Volmir

Chapecó (Sucursal) — A Chapecoense não encontrou dificuldades para derrotar o Palmitos ontem à tarde no Estádio da Baixada por 2x1. A superioridade técnica da Chapecoense, que explorou durante os noventa minutos as jogadas rápidas em cima do jogador Beijo, foi flagrante e o resultado só não foi maior pela má complementação dos atacantes.

Volmir marcou os dois gols da Chapecoense a 23 minutos do primeiro tempo e 2 do segundo, descontando Batata de pênalti aos 32 minutos do segundo tempo. Daimo Bozzano teve uma atuação regular, sendo auxiliado por Fernando Guapiano e Leopoldo Paganelli. Dirceu foi expulso aos 40 minutos do segundo tempo por ofensas ao árbitro.

A Chapecoense venceu com Jair; Di, Almeida, Mário José e Ivan; Getúlio e Pio (Gilberto); João Carlos, Volmir, Rui e Luis Carlos ao Palmitos de Sérgio; Crispim, Beijo, Vilmar e Rose; Batata, Beto e Gilberto; Vanusa, Tilo e Dirceu. A arrecadação somou Cr\$ 2.865,00.

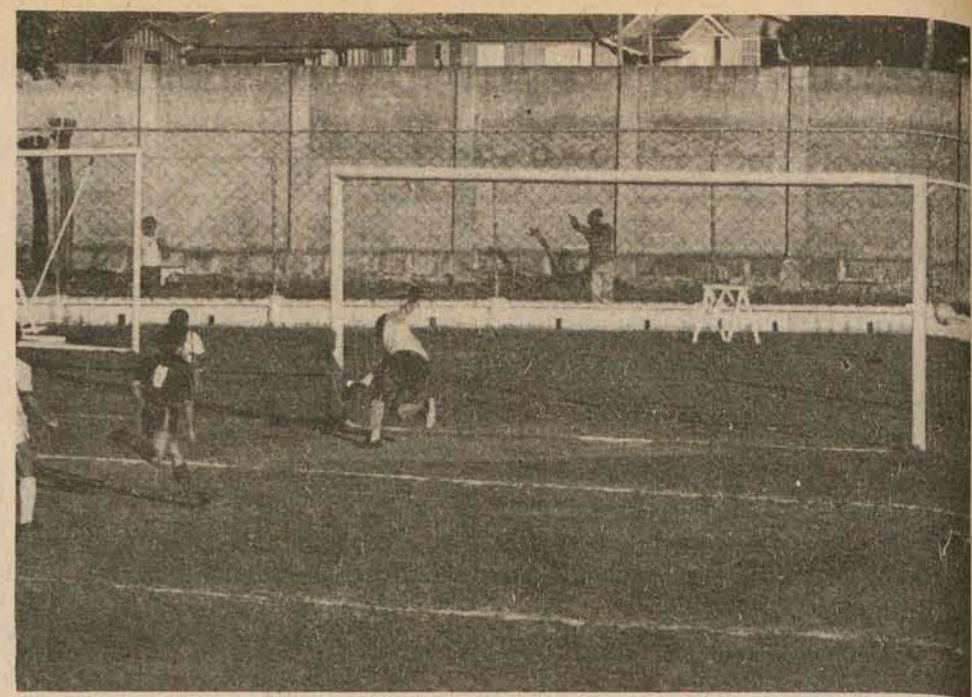

Rubens se jogou para o canto direito e Pedro cobrou o pênalti no esquerdo

## Avai atacou pouco, por isso deixou de ganhar do Ferroviário

Rendendo pouco em seu ataque, o Avai não fez boa partida ontem à tarde em Tubarão, e acabou deixando de vencer o jogo graças à interpretação errada de Pedro Zimmer que viu como mão na bola um toque ocasional de Lourival, dando o pênalti que serviu para o desorganizado Ferroviário empatar a partida. O mesmo Lourival foi o autor do gol do Avai, recebendo um passe de cabeça de Lincoln, aos 21m do segundo tempo.

A PARTIDA — Durante os noventa minutos de jogo o Avai foi sempre o time que tocou mais a bola, bem estruturado principalmente em sua meia cancha onde a presença de Balduino resultava em jogadas organizadas. Esta vantagem que nem os cinco jogadores do Ferroviário atuando pelo setor conseguiam equilibrar, não se refletiu em lances de área pelo mau desempenho de seu ataque.

Volnei esteve mal pela direita e poucas vezes chegou à linha de fundo onde encontrava em Pedro um lateral firme. Esta atuação sofreu reflexos do apoio irregular de Moura, que até ser substituído por Souza, pouco fez no apoio, mesmo sem ter a quem marcar. Colonezi entre os zagueiros não encontrou com quem tabelar, e João Carlos, jogando mais como meia cancha, poucas vezes cumpriu sua função de ponteiro.

No Ferroviário a lesão de Emir, substituído por Bel aos 10m do primeiro tempo, desorganizou o ataque, já sem muitas opções. Ocimar, que ao final da partida mostrava seu descontentamento com a equipe, acusando-a "de jogar sem garra", foi forçado a improvisar um ataque com Sérgio Santos jogando na meia cancha e caindo ora pela direita, ora pela esquerda, ficando fixo apenas Jorge Guilhaume em cima.

A defesa tinha na ala direita seu ponto fraco, pouco explorado pelo Avai. No meio campo Jackson tentava acompanhar Balduino onde este fosse, ficando ainda Edson Scotch como libero, mais Bel e Beto Lúcio com as funções de organização de jogadas, poucas resultando em perigo de gol e muitas dominadas pela defesa do Avai.

Mesmo desorganizado, foi o Ferroviário quem mostrou mais presença de área, tendo em Sérgio Santos o autor das jogadas de maior perigo, além de uma situação de gol desperdiçada por Jorge Guilhaume depois de uma falta de Maneca, aos 42m do primeiro tempo.

O gol do Avai surgiu aos 21m da fase final, um minuto depois da entrada de Souza em campo. Ele cobrou um escanteado cavado por Lourival, entrando na área por elevação até onde estava Lincoln. Esse passou de cabeça para Lourival que rapidamente enfiou no canto direito de Totonho, em arremate de pé esquerdo.

O empate do Ferroviário surgiu de um pênalti marcado erradamente por Pedro Zimmer, que interpretou uma bola na mão de Lourival, no lado direito do gol de Rubens, como mão na bola. Pedro cobrou no canto esquerdo, com o goleiro saindo no outro.

## Se o TJD acolher denúncia da auditoria, Chapecoense será eliminada

Dos seis processos que constam da pauta do Tribunal de Justiça Desportiva para a sessão de hoje à noite, o mais importante deles é o de número 67/76, envolvendo o jogo Chapecoense 1x0 Joinville, disputado a 6 de junho pela quinta rodada do retorno.

A Chapecoense foi indiciada no artigo 37 do Código Brasileiro de Futebol — "Prática de ato atentatório à moral e à disciplina desportiva" — e se o Tribunal acolher a denúncia da auditoria, o clube pode ser afastado do campeonato.

A fraude denunciada pelo Joinville é a inclusão do centro avante Eluzardo, sem condições de jogo e com o nome de Sérgio Galocha, atitude reincidente, pois em Tubarão a Chapecoense já fizera o mesmo, quando seu jogador entrou em campo utilizando a documentação de Gerê. Este processo também está na pauta de hoje.

O processo 67/76 tem Harry Egon Krieger como juiz relator e documentos do jogo e protesto interposto pelo Joinville contra

o documento do jogo Avai x Palmitos, realizado em 2 de junho. Darci Vignoli Martins, delegado da FCF, no artigo 109.

Processo 68/76: relator, juiz Michel Curi, documento do jogo e protesto interposto pelo Ferroviário contra a Chapecoense, contra a validade da partida realizado em 23 de maio, artigos 69 e 72.

Processo 61/76: relator, juiz Evangelo Diamantaras — documentos do jogo Palmeiras x Marcílio Dias, realizado em 2 de junho. No artigo 114 estão os jogadores Gilson Santos, do Palmeiras, Alcir Passos, Ipojuacan Andrade e Dirmael Santos, do Marcílio Dias.

Processo 63/76: Relator, Silva do Carlos Renaux, no artigo 110.

### AGRADECIMENTO E CONVITE

A família de TITO COELHO PIRES, agradece as manifestações de conforto pelo seu falecimento à 19 de junho, e convidam parentes e amigos para a missa de sétimo dia que fará realizar na próxima sexta-feira, dia 25, às 19 horas na greja de Santo Antonio.

## ASSESSORIA TRABALHISTA

DR. AUGUSTO CESAR SEARA GUIMARÃES

EX-JUIZ DO TRABALHO

Professor de Direito Processual do Trabalho da UFSC, Praça XV, Ed. João Moritz - Conjunto 503 - Fones: 22-3008 - 22-0754.



## SÍNTESE

## RF com posto em Tijucas

Será inaugurada amanhã, em Tijucas, as novas instalações do Posto da Receita Federal, ficando incluído, na jurisdição da Delegacia da Receita Federal em Florianópolis, o reparamento dos seus Postos, com a implantação de novo sistema padrão de arquivo. Deverá estar presente, na ocasião, o superintendente Regional da Receita Federal, da 9ª Região Fiscal, Sr. Hailé José Kaufmann.

## Simpósio de mineração

O presidente da Petrobrás, General Araken de Oliveira, será um dos 25 conferencistas do VI Simpósio Brasileiro de Mineração, devendo abordar "o xisto brasileiro". O encontro será realizado de 1 a 6 de agosto em São Paulo, numa promoção do Departamento de Minas e Metalurgia da USP, destinado a engenheiros metalúrgicos, técnicos, universitários e empresários do setor. O tema principal será a Política Mineral Brasileira, além de outros três cursos: Flotação, Mecânica de Rochas-prática e Novas técnicas de pesquisa mineral. As inscrições para o simpósio e a Exposição Técnico-Demonstrativa paralela poderão ser feitas no Departamento de Minas e Metalurgia da Escola Politécnica da USP e Brasenço, em São Paulo.

## Exposição de gado em Lages

Os remates realizados no Pavilhão do Bairro Conta Dinheiro, em Lages, de animais da raça holandesa, alcançaram o total de Cr\$ 2.951.000,00. Os animais foram arrematados pela quantia de Cr\$ 2.579.000,00, divididos entre os diversos lotes apresentados. Um animal, da mesma raça, adaptado aos campos de Lages conseguiu venda na importância de Cr\$ 372.000,00, com dois criadores concorrentes do remate.

## TC aprova conta de Joinville

O Presidente do Tribunal de Contas encaminhou ofício ao presidente da Câmara Municipal, recomendando a aprovação do balanço geral de 1975 da Prefeitura Municipal de Joinville. O parecer conclusivo do Tribunal de Contas, que não constatou irregularidades nas contas referentes ao período de janeiro a dezembro do ano passado, observa que o balanço foi elaborado de acordo com as normas técnicas exigidas pela lei federal. O parecer será lido na Câmara em sua próxima sessão.

## Indústria de sabão no Oeste

A indústria de Sabão Chapeço Ltda vai estabelecer-se no Distrito Industrial de Chapeço, em área a ser doada pela prefeitura, com cerca de 2.000 metros quadrados. Esta indústria vai produzir 5.000 toneladas de sabão em pedra e lançará uma linha de detergentes líquidos e em pó.

## Rodovias já têm projetos finais

O ante-projeto geométrico da perimetral de Chapeço, será executado nos próximos dias por uma empresa selecionada que também realizará outros projetos finais de engenharia, destinados às rodovias do Oeste que serão asfaltadas pelo Governo do Estado. São elaborados os ante-projetos geométricos dos contornos da cidade de Chapeço pelos lados Leste e Oeste, ligando a entrada de Goi-En, com a saída já pavimentada de acesso à BR-282. Esses contornos, obedecerão a diretriz da Via Perimetral, projetada para a cidade, numa extensão de 10,5 km.

## Cursos de garção encerram no Vale

Encerram-se amanhã nas dependências do Camboriz Palace Hotel, em Balmoriz Camboriz, os cursos de aperfeiçoamento para garção, porteiro, recepcionista, camarista e telefonista de hotel, promovidos pelo Senac, em colaboração com a Associação dos Hoteleiros e Similares. As aulas foram ministradas pelo instrutor técnico da Hotelaria do Senac, Walter José da Luz, e os diplomas serão entregues no próximo dia 2.

## Eletrosul vai controlar a poluição que causa no Sul

A Eletrosul recebeu propostas dos fornecedores de equipamentos anti-poluente (precipitadores eletrostáticos) para a sua instalação nas unidades 1 e 2 da usina Jorge Lacerda, localizada no bairro Capivari, em Tubarão, que reduzirão em 99% o teor de cinzas expelidas pelas chaminés da usina.

A população do bairro Capivari vem sentindo os reflexos ocasionados pelas cinzas expelidas pelas altas chaminés, desde a construção da primeira usina. As duas unidades, após a queima do carvão-vapor para a produção de eletricidade, expõem uma fumaça preta que cobre todos os telhados das residências situadas próximas à usina, estendendo-se às vezes, para todo o bairro do Capivari de acordo com o vento. As maiores reclamações partem das donas de casa que vêem suas roupas lavadas tomarem-se pretas pela fumaça da usina.

A Usina Jorge Lacerda, mesmo antes quando era designada por Sotelca, vinha recebendo diversas reclamações da população local que solicitava providências da Eletrosul para que fosse reduzido o teor de cinzas provocado pela usina.

## Estado terá órgão para promover sua exportação

Itapema (Sucursal de Blumenau) Arregimentar forças para organizar o processo de comercialização com o exterior deverá ser o principal objetivo do Centro Catarinense de Promoção do Comércio Exterior (CEPEX), cuja criação foi sugerida pela Fundação Educacional da Região de Blumenau, de acordo com ante-projeto distribuído entre os participantes do Seminário de Políticas e Técnicas de Exportação e que mereceu, inclusive, elogios do Diretor da CACEX, Benedito Fonseca Moreira.

Como filosofia básica, o CEPEX procurará detectar e unir a potencialidade de exportação dos empresários catarinenses, cadastrando-os por área de atividade econômica. Segundo essa idéia, o Centro terá como uma das principais missões, coordenar um esquema de informações detalhadas e precisas relativas ao interesse de cada empresa associada e das possibilidades do mercado interessados. Além disso, irá coordenar e ministrar cursos e seminários de características práticas em todas as regiões do Estado, preparando e melhorando a estrutura do pessoal das empresas, responsáveis principalmente pelo trabalho de exportação.

O ante-projeto elaborado pela FURB ressalta ainda a necessidade de manter um "permanente contato entre todos os exportadores do Estado para examinar, estudar e preparar as possibilidades de cada um para o campo do comércio de exportação". O CEPEX terá sede e foro na cidade de Blumenau, podendo, entretanto, a critério de sua administração, operar em qualquer ponto do País ou no exterior, criando ou extinguindo agências e escritórios, nomeando correspondentes e representantes, inclusive, através de acordos e convênios. Os recursos da entidade se originarão de contribuições dos órgãos associados; dotações orçamentárias públicas e contribuições; contribuições diversas, além de bens e direitos dados e legados.

## Alemanha importa farinha de soja de Sta. Catarina

São Francisco do Sul (Da Sucursal de Joinville) - Aproximadamente duzentos caminhões já se encontram estacionados nas proximidades do porto de São Francisco do Sul, aguardando a chegada prevista para hoje, do navio norueguês "Roberto Stove", que transportará farinha de soja para alguns países europeus, principalmente para a Alemanha Ocidental.

Até hoje à tarde deverão chegar ao porto mais 250 caminhões, que juntamente com os outros já estacionados, deverão totalizar 550. A soma da carga de todos resulta num montante de 1 mil toneladas, que serão embarcadas até o próximo domingo.

O produto todo transportado por via rodoviária, é pertencente às empresas Ceval, da cidade de Gaspar e Incobasa, do município de Joaçaba. Esta é a segunda vez que estas duas empresas se utilizam do porto de São Francisco para remessa de produtos exportáveis e de sua fabricação.

O navio, tipo "Bulkarser" (semi-graneleiro ou decarga mista) é o maior recebido pelo terminal de São Francisco este ano. Tem 204 metros de comprimento e capacidade para 38 mil toneladas. Se perdurar o tempo estável a cooperação de carregamento estará completa até o próximo domingo. Este trabalho, deverá ser iniciado possivelmente ainda hoje e é feito com duas esteiras mecânicas, adaptadas recentemente.

## Prefeito condena o uso indevido das 250 casas

Criciúma (Sucursal) - O prefeito Algemiro Manique Barreto afirmou ontem que "várias pessoas inescrupulosas estão adquirindo, de forma ilegal, residências dos moradores do recém formado bairro Teresa Cristina, para onde foram transferidas mais de 250 famílias que residiam às margens da antiga estrada de ferro, transformando-as em casas de prostituição".

Disse que "são várias as pessoas que estão tirando proveito da situação comprando residência e terrenos de uma forma legal e até mesmo extorsiva, já que estes imóveis ainda pertencem à Prefeitura. Uma das residências foi adquirida pela importância de Cr\$ 2.000,00, quando só o terreno vale muito mais".

Observou Barreto que ofereceu um prazo de até segunda-feira para que "um desses supostos proprietários desocupasse a residência ilegalmente adquirida, inclusive expulsando as prostitutas. Se ele não quiser sair, irei recorrer a ação de despejo".

Informou que num prazo de 30 dias, irá realizar um completo levantamento dos ocupantes das residências do bairro Teresa Cristina. "Se for constatada a existência de famílias que não habitavam a antiga faixa da estrada de ferro ocupando qualquer das residências do bairro, elas serão imediatamente evacuadas".

FINANCIAMENTO Explicou o prefeito que após a conclusão do levantamento "saneador", serão elaborados planos de pagamentos para que os moradores legais adquiram seus respectivos terrenos. "O pagamento possivelmente deverá ser feito de acordo com as possibilidades de cada um. Mas se um dos ocupantes pagar os terrenos num prazo de vinte anos, deverá ocupá-lo por igual período de tempo, a fim de não correr o risco de perder todos os seus direitos".

Finalizando disse o prefeito que "todo o bairro foi construído com muito carinho, onde os velhos casebres foram transformados em residências habitáveis pela municipalidade. Foram instaladas linhas de ônibus, água corrente, energia elétrica, tudo aquilo que as famílias não usufruíam quando moravam às margens da estrada de ferro".

Também foi implantado no local um centro comunitário para prestar assistência às famílias e orientá-las para os trabalhos saudáveis. Até uma igreja está sendo construída no local. Tudo isto custa muito dinheiro e um grande trabalho. E não serão mais dúzias de pessoas inescrupulosas e mal intencionadas que irão destruir todo esse dispendioso trabalho", finalizou.

## Gaseificação será dada à empresa privada, mas local não foi definido

A reunião realizada ontem entre seis técnicos da Petrobrás, empresários de minas do Sul do Estado, diretores da ICC e da Eletrosul na Secretaria de Tecnologia e Meio Ambiente, serviu apenas para um reexame do potencial de recursos carboníferos de Santa Catarina. Não foi decidido nada sobre a implantação da usina de gaseificação, porque os técnicos vieram coletar dados para depois concluir o projeto para sua implantação.

Durante o encontro houve apenas uma garantia de que a usina deverá ser implantada em Imbituba junto ao complexo carboquímico. Quando à execução do seu projeto, foi apenas mencionado que seria entregue a uma empresa privada. Entre os participantes da reunião, foi mencionado o nome do grupo ligado ao empresário Alvaro Caetano, que no início deste ano se associou à empresa Colorado, do Rio de Janeiro, subsidiária da multinacional UTAH.

## CONTROVÉRSIA

A informação que o Secretário Sebastião Neto Campos, da Indústria e Comércio, prestou há cerca de três meses e que fora confirmada pelo General Araken em Florianópolis, de que a usina seria implantada em "Camadá Bonito", onde se localiza a empresa Barro Branco, do Grupo Alvaro Caetano, não chegou a ser mencionada durante o encontro. Mas um técnico observou que se o projeto do Grupo Alvaro Caetano destinasse para a localidade de "Camadá Bonito", não pode haver motivo para dúvida".

## METAS

O Superintendente do Lavador de Capivari, engenheiro Roberto Vasconcelos, revelou que a empresa ampliará sua capacidade de produção até o final desta década, devendo atingir um consumo de 5 milhões de toneladas de carvão por ano.

Um dos grandes problemas que o Lavrador enfrenta é a falta de cumprimento por parte dos mineiros, que



Reunião foi só para reexaminar potencial do Estado.

nunca conseguiram atingir sua produção em 100 por cento. A previsão das empresas de mineração era de 3 milhões de toneladas para este ano, mas não atingirão 2,5 milhões de toneladas".

Frisou que o Brasil reúne condições de implantar mais lavadores, "porque 95 por cento dos equipamentos necessários já estão sendo fabricados no Brasil".

## CRISE

O engenheiro Altino Marques Filho, da Eletrosul, disse ontem durante a reunião com

técnicos da Petrobrás, nesta Capital, que as usinas termoelétricas do Brasil atingirão sua capacidade máxima de geração somente em 1982, "quando haverá uma crise de energia no país em decorrência de atraso na construção da usina de Itaipu. Acentuou, contudo, que com a ativação da capacidade máxima das termoelétricas, se conseguirá minimizar a crise".

Informou que não há previsão para o aumento da capacidade de geração da Usina Jorge Lacerda, de Capivari, "que deverá manter seu consumo anual

de carvão em torno de 1,5 milhões de toneladas.

O carvão queimado pela Usina Jorge Lacerda, constitui-se em cerca de 40 por cento em cinza que, embora comercializável na sua totalidade, muito pouco até agora foi vendido, face o péssimo contrato que existe há oito anos com um só consumidor. Em Santa Catarina, esta cinza é vendida à base de Cr\$ 10,00 a tonelada, enquanto que em Charqueadas, no Rio Grande do Sul, não alcança a Cr\$ 4,00 a tonelada".



## É NESTAS EMPRESAS QUE O FUNDO BRADESCO 157 APLICA O SEU DINHEIRO.

Veja a relação completa das empresas que fazem parte da carteira do Fundo Bradesco 157:

## Borracha e Plásticos:

Atma, Estrela, Goyana, Pirâmides Brasília, Pirelli, Plásticos Koppers, Plásticos Mimo, Trorion.

## Cimento e Construções:

Cerâmica Chiarelli, Cia. Pumex, Cimento Gaúcho, Cimento Tocantins, Concretex, Construtora Beter, Estacon, Eternit, Gomes A. Fernandes, Tamoyo, Tekno.

## Comércio e Lojas:

Casa Anglo, Casa Masson, Lojas Americanas, Lojas Renner, Mesbla, Prosdócimo, Ultral.

## Eletromecânica, Mecânica e Eletrônica:

A B C, Amo, Barber Greene, Bardella, CBV, Ind.

## Mecânicas, Consul, Eletromar,

Ericsson, Howa do Brasil, Ind. Micheletto, Ind. Romi, Ind.

## Villares, Induco, Máquinas

Piratinga, Mecânica Pesada,

## Premesa, Refrigeração

Paraná, Semp, Siam Util,

## Springer Refrigeração,

Vigorelli, Zanini.

## Energia Elétrica e Serviços

Públicos:

Cesp, Cia. Força e Luz Cat.

Leop., Telemig.

## Madeira, Papel e Gráfica:

Duratrix, Eucatex, Ind. Madeirit,

Livraria do Globo, L. T. B.,

Madeira Nacional,

Madequímica, Melhoramentos

S. Paulo, Mobília

Contemporânea, Móveis

Cimo, Lafer S.A., Saraiva

## Editores.

## Indústrias de Vestuário:

Alpargatas, Ind. Hering, Kalil Sehbe, Vulcabrás.

## Metalurgia:

Cimaf, Cia. Pla. Ferro Ligas, Eluma, Ferragens Lam. Brasil, Ferro Brasileiro, Fibam, Fundação Tupy, Hércules, Ifema, Mangels Indl., Metaflex, Met. A. Eberle, Met. Barbára, Met. Gerdau, Met. La Fonte, Met. N. S. Aparecida, Met. Timboense - Metisa, Met. Wallig, Nordon, Zivi Cutelaria.

## Mineração:

Magnesita, Paranapanema, Samitri, Vale do Rio Doce.

## Alimentos, Bebidas e Fumo:

Anderson Clayton, Brahma,

Cacique Café Solúvel, Cica,

Citrobrasil, Frigobrás, Fujiwara,

Iguaçu Café Solúvel, Lacta,

Laticínios Poços de Caldas,

Sadia Concórdia, Souza Cruz.

## Petróleo, Química e

## Petroquímica:

Omiex, Oxigênio do Brasil, Petrobrás, Petróleo Ipiranga, Petrominas, Ref. Petr. Ipiranga, Unipar, White Martins.

## Fertilizantes e Produtos

## para Agricultura:

Benzenex, Copas, Elekeiroz, Icisa, Manah, Solorrico.

## Siderurgia:

Aços Villares, Belgo Mineira, Sid. Açonorte, Sid. Guairá, Sid. Nacional, Sid. Riograndense, Usina Santa Olímpia.

## Têxtil:

Artex, Brasijluta, Cia. Karsten,

Ind. Schlosser, Ind. Têxteis

Renaux, Santacostância,

Tec. Kuehnrich - Teka,

Tec. N. S. do Carmo.

## Veículos e Acessórios:

C. Fabrini, De Maio Gallo,

Engesa, Ind. Randon,

Marcopolo, Nakata, Sifco do

## Brasil, Valmet.

## Ramos Diversos:

Âncora Comercial, Aravel, Arthur Lange, Baumer, Brasimet, Brasmotor, Carioca Industrial, Cia. Bras. Eng. Indl., Correa Ribeiro, D. F. Vasconcelos, F. N. V., Marcas Famosas, Moinho da Lapa, Moinho Santista, Paraná Equipamentos, Perfumaria Phebo, Porcelana Schmidt, T. Janer, Transbrasil, Transparaná, Varig.

Cada uma destas empresas, dentro do seu ramo de atividade, contribui para o crescimento do Brasil. Assim, ao aplicar no Fundo Bradesco 157 você está participando do desenvolvimento destas empresas. E como o desenvolvimento delas influi no crescimento do Brasil, aplicando no Fundo Bradesco 157 você está se transformando em sócio do Brasil. Por isso, aplique no Fundo Bradesco 157.

Além de ficar sócio do Brasil você está fazendo um investimento seguro. Consulte a relação das empresas para ver como o Fundo Bradesco 157 diversifica bastante a aplicação do seu dinheiro. E você pode aplicar no Fundo Bradesco 157 em qualquer agência Bradesco. É só falar com a moça.



SEJA SÓCIO DO BRASIL. APLIQUE NO FUNDO BRADESCO 157.



**BRADESCO**  
garantia de bons serviços

## Furb deve 200 mil a estudantes por ter cobrado taxa adicional

Blumenau (Sucursal) — A Fundação Educacional da Região de Blumenau (Furb) não restituiu ainda aos seus alunos os cinco por cento adicionais cobrados sobre as taxas e anuidades escolares deste semestre, que representam uma quantia superior a 200 mil cruzeiros, contrariando determinação do Conselho Federal de Educação.

No dia 30 de janeiro, o Conselho Federal de Educação considerando uma revisão do índice de correção do custo de vida feita pela Fundação Getúlio Vargas, fixou em 30 por cento o índice básico para o cálculo do reajuste das anuidades e taxas escolares para 1976, alterando o parecer 4819/75, anteriormente aprovado pelo CFE, que tinha estabelecido em 35 por cento o aumento daqueles preços. Na oportunidade, o próprio presidente do CFE, pe. José Vieira Vas-

concelos assegurava que não seria permitido a cobrança de anuidades escolares acima da majoração de 30 por cento.

Como as matrículas e a distribuição dos carnês das mensalidades da Furb, vinham sendo efetuadas desde o dia 26 de janeiro (quando o parecer 4819/75 ainda não tinha sofrido qualquer alteração) todos os cálculos foram feitos com base num aumento de 35 por cento tão logo divulgada a nova determinação do CFE, o diretor financeiro da Furb, Glauco Beduschi procurou tranquilizar os alunos dizendo, em entrevista aos jornais, de que "estava em estudos a possibilidade de abater a quantia proporcional, numa das mensalidades do semestre".

As vésperas do final do primeiro semestre letivo (e quando todas as mensalidades correspondentes já

foram pagas) a promessa do dirigente universitário ainda não se materializou. Dentro do orçamento da Furb de 1976, as anuidades e taxas escolares representam 50,30 por cento dos Cr\$ 18.675.538,00, ou seja, 9 milhões e 337 mil cruzeiros. Deduzindo-se 5 por cento da quantia equivalente à participação dos alunos no orçamento em um semestre (4,6 milhões de cruzeiros), obtém-se um valor de 233 mil cruzeiros, que corresponde ao débito da Furb para com os seus alunos.

Em julho próximo, serão abertas as matrículas e confeccionados os carnês para o segundo semestre e até agora a direção da Fundação não emitiu qualquer esclarecimento sobre o percentual de aumento a ser aplicado a este período ou se a dívida existente será abatida nas próximas mensalidades.

## Falta de apoio comunitário ameaça Lar Fabiano de Cristo

Itajaí (Sucursal) — A falta de apoio de comunidade de Itajaí para com o Lar Fabiano de Cristo, uma das 90 unidades assistenciais distribuídas em 15 estados da Federação e que é mantida pela Caixa de Pecúlio dos Militares Beneficentes — Capemi —, com sede no Rio de Janeiro, está dificultando a arrecadação de verbas para a sua manutenção nas campanhas que estamos efetuando junto à população e indústrias da cidade. "A declaração é do superintendente da entidade, Zani Augusto dos Santos, acrescentando que "a tentativa de angariar fundos junto à comunidade é a única fórmula de poder melhorar a assistência dos 105 famílias que mantemos".

— A verba de 13,3% deduzida de toda a arrecadação feita pela Capemi, juntamente com a colaboração do governo que contribui com a quantia de Cr\$ 700,00 por ano, não são suficientes, observou Zani dos Santos, e "por isso promovemos festas e pedimos a colaboração da comunidade, da qual 50% se indisposse em ajudar alegando que a Capemi possui excelentes condições financeiras, não precisando no entanto, organizar promoções. A entidade possui 614 crianças e 226 adultos e que são assistidos por esta entidade desde 1973".

— Atualmente — afirma Zani dos Santos — estamos encontrando problemas com as instalações do Lar Fabiano de Cristo que não satisfazem as necessidades, já que o seu espaço é

reduzido. Além disso, fomos obrigados a nos deslocar para o prédio da antiga Tecelagem Itajaí que começamos a ocupar desde 1973, durante a inauguração da entidade que passou a funcionar naquele local pagando uma quantia de Cr\$ 640,00 mensais. Mais tarde, a Fundação Moritz de Itajaí adquiriu as instalações do prédio e atualmente já quase ocupou todas as suas instalações".

Anunciou que a entidade assistencial irá construir uma nova sede em áreas doadas pela prefeitura e governo do Estado num total de 12.956,22 metros quadrados e estará localizada na rua José Gall, no bairro Dom Bosco. Na nova sede irão funcionar cinco salas para o jardim de infância, cursos de recuperação, oficinas mecânicas, mercearia, artesanato, além do atendimento médico-odontológico.

### DESEMPREGO

Para o coordenador do Lar Fabiano de Cristo, Major Raimundo Valmor, "um dos principais problemas enfrentados pelo órgão é a falta de empregos que existem em Itajaí. E esta é a principal causa que faz com que aumentem as inscrições de novas famílias que vêm procurar assistência no Lar Fabiano de Cristo". O auxiliar de administração da entidade, Antonio Pizoli, disse que as instalações dos distritos industriais em Itajaí, poderão ser a solução para os problemas da falta de empregos, já que irão absorver grande quantidade de mão-de-obra ociosa".

## Saúde faz campanha contra a tuberculose

A Secretaria da Saúde desenvolve uma ação anti-tuberculose em todo Estado, com campanha de vacinação com a BCG intradérmica. Já foram sendo vacinados 1.692 escolares, na idade de sete a 15 anos, no município de Pomerode e 1.400 escolares do município de Canelinha.

Nos municípios de Videira e Tangará, recebem a vacina contra a tuberculose, 7.200 e 4.600 estudantes respectivamente. Deverá iniciar nos próximos dias a vacinação em Fraiburgo, Ibiracé, Arroio Trinta, Salto Veloso, Treze Tílias, Capinzal, Lacerdópolis, Pinheiro Preto, Ponte Alta do Norte, Catanduvas, Jaborá e Ponte Alta do Sul.

### EM 1.975

Foi realizada a vacinação em alunos da 1ª a 8ª séries do 1º grau, nos municípios de Lauro Muller, Tubarão, Laguna, Orleans, Imbituba, Imarui, Urussanga, Siderópolis, Criciúma, Maracajá e Nova Veneza. Este ano está sendo feita a manutenção nestes mesmos municípios, bem como a vacinação em alunos novos da 1ª série do 1º grau.

Ainda para este ano está prevista a vacinação de 4.079 escolares no município de Criciúma e 7.800 estudantes em Araranguá e início da vacinação em alunos da 1ª a 8ª série do 1º grau em Içara, Jacinto Machado, Jaguaruna, Sombrio e Urussanga. A previsão é de em seis meses se vacinar 80 por cento da população adjacente a Criciúma, que integra o III Centro Administrativo de Saúde.

## Meio rural de SC terá sua rede telefônica

Lages (Sucursal) — Santa Catarina será o primeiro estado da federação a implantar o sistema de telefonia rural, que já se encontra em estudos e que será instalado a médio prazo. A informação foi prestada pelo diretor administrativo da Telesc, Raimundo Vieira Filho, durante sua visita a esta cidade, no dia de ontem.

Adiantou que os próximos municípios a terem suas centrais Erikson, ativadas são Caçador, Mafra e Canoinhas, de acordo com o estabelecimento pelo plano diretor.

Uma comitiva formada pela diretoria administrativa da Telesc encontra-se em Lages, testando alguns sistemas de administração central e levantamento de dados.

## Sindicato incorpora 14 municípios

Chapecó (Sucursal) — O Sindicato dos Trabalhadores nas Indústrias de Construção Civil e do Mobiliário, de Chapecó, incorporou mais 14 municípios, aumentando o quadro de associados de 1.800 para 6.000.

A informação foi prestada pelo presidente do órgão, Bernardino Luz, acrescentando que este aumento da base territorial foi solicitação dos empregados da indústria de construção civil e do mobiliário dos municípios de Xaxim, Xanxerê, Faxinal dos Guedes, Cel. Freitas, Quilombo, Nova Erechim, Pinhalzinho, Travilha, São Miguel do Oeste, Palmitos, São Carlos, Aguas de Chapecó e Caxambu do Sul.

Adiantou o presidente que de acordo com convênio firmado com o INPS, o sindicato passou a prestar assistência odontológica gratuita aos associados e com a implantação do ambulatório médico doado pelo Ministro do Trabalho, funcionará assistência médica.

Para o final do ano está prevista a inauguração da nova sede, construída pelos próprios associados, com dois pavimentos, numa área de 480 metros quadrados. Nesta nova sede funcionará uma farmácia da CEME, quatro consultórios médicos e um auditório com capacidade para 600 pessoas e um cinema.

# No Ciesa Show Room, o espetáculo começa às 8 da manhã e segue, em sessões contínuas, até às 10 da noite.



O Ciesa Show Room é o palco adequado para um grande momento na sua vida. A hora de comprar seu apartamento ou escritório.

Tudo foi preparado para que você se sinta bem. Para que você note desde logo a diferença que faz a boa qualidade.

Nossos corretores vivem seus papéis dia e noite. Sempre pensando, buscando e sugerindo as melhores oportunidades.

Venha até o Ciesa Show Room.

Venha viver um grande momento.

**CIESA** COMÉRCIO E ADMINISTRAÇÃO DE IMÓVEIS LTDA. Creci 9

Rua Ten. Silveira, 35 - Ed. Apolo - sobreloja  
Fones 22-5611 e 22-4951 - Florianópolis-SC

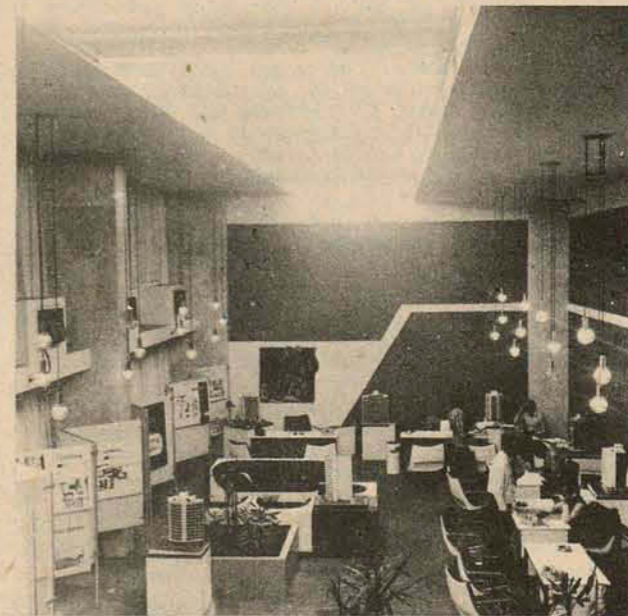

## Embriaguez por força maior, a tese da absolvição de Cilene



A tese de defesa prevaleceu e os jurados absolveram Cilene por cinco votos contra dois

Em sua primeira reunião da 3ª Sessão periódica do Tribunal do Júri da Capital absolveu ontem à noite a ré Cilene Maria Back, acatando a tese da autoria do delito sob influência de embriaguez completa, por 5 votos contra 2, isentando-a de responsabilidade e porque não teve a capacidade plena para entender o caráter criminoso do fato. Por 4 votos contra 3, foi rejeitada a tese de negatividade de autoria, a segunda levantada pela defesa.

O Tribunal do Júri voltou a se reunir ontem, no auditório do Centro Sócio-Econômico (antiga Faculdade de Ciências Econômicas), na rua Almirante Alvim, sob a presidência do Juiz Ernani Palma Ribeiro, da 1ª Vara Criminal. O escrivão Pedro Soares de Oliveira Junior, do 1º Cartório Criminal, secretariou os trabalhos. A acusação esteve a cargo do promotor Gustavo Neves Filho, pois o promotor titular Waldemir Borini, por motivos de "foro íntimo" (uma irmã da ré fora empregada em sua casa), não pôde participar. Na defesa, funcionaram o bacharel José Manoel Soar e o estagiário José João da Costa, da Faculdade de Direito de Itajaí.

O DELITO

Segundo consta nos autos do processo, no dia 19 de março, aproximadamente às 21h30m, Cilene Maria Back chegou em casa, no Bairro do Abraão, e encontrou o companheiro, Jorge Jowiask, nu e embriagado. E, forçada por ele, passou a se embriagar. Houve desentendimentos e Cilene Back teria esfaqueado o amante com um golpe no tórax.

No seu depoimento, Cilene assim se expressou a respeito de Jorge Jowiask: "Beber, ele sempre bebia. Quando tomava um litro, ele não incomodava, mas quando bebia demais, ficava "envenenado". Ele sempre dizia que nasceu nu e que ia morrer nu. Uma vez, quis dançar numa festa que se realizava perto de casa. Mas era um homem leal". Segundo os autos, o exame de dosagem alcoólica sanguínea constatou que Jorge Jowiask estava com 1,9 grama de álcool por litro e Cilene Maria Back com o índice de 2,1 gramas, o que significa alta dosagem.

A PROMOTORIA O promotor Gustavo Neves Filho, lendo o processo, citou o depoimento de um comissário, que no local dos fatos, ouviu a ré dizer: "matei por

amor". E então, comentou: "não acredito que se mate por amor". O defensor estagiário apeteu e comentou que "a ré não demonstrou arrependimento, porque ela não havia matado".

E em outra parte do processo, essa testemunha omitiu essa afirmação da acusada, segundo a defesa.

A DEFESA A defesa sustentou que Cilene Maria Back não praticou o crime e a tese foi a negatividade de autoria e que a ré estava em violenta emoção pelo estado de embriaguez que se encontrava por força maior. Os jurados acataram a segunda tese da defesa. E o defensor José Manoel Soar aproveitou para lembrar uma decisão do Supremo Tribunal Federal, que "em caso de dúvidas, em favor do réu, a não ser que voltemos aos tempos medievais".

JÚRI NORMAL A sessão teve início às 13h30m e se prolongou até as 22 horas, num clima normal e com uma boa platéia. Após lida a sentença, determinou-se o alvará de soltura para a ré Cilene Maria Back pelo Juiz Ernani Palma Ribeiro, titular da 1ª Vara Criminal da Comarca.

## Acidente automobilístico faz três mortos e quatro feridos

Chapecó (Sucursal) — Três pessoas morreram e quatro outras resultaram feridas, duas das quais gravemente, em consequência de violenta colisão frontal ocorrida por volta das 23 horas de ontem na BR-282, envolvendo uma camionete Caravan e um automóvel Corcel. Tiveram morte instantânea o motorista do Corcel, Divo Luiz Bassani (estudante, 24 anos, solteiro, que cursava o 3º ano do Curso de Administração da Faculdade de Chapecó e residia em Xanxerê); o empresário Adão Pedro de Lima (31 anos, casado, proprietário da Empreiteira Lima Construções S.A., responsável por várias obras de saneamento contratadas pela Casan, e que residia na cidade gaúcha de Bento Gonçalves), e a menor Iolanda Zambogna (solteira, 17 anos, residente em Chapecó).

As demais vítimas do acidente automobilístico registrado a cerca de um quilômetro do trevo de acesso à cidade de Xaxim, foram as seguintes: Ricardo Paludo (solteiro, 23 anos, acadêmico de administração) que se encontra internado em estado grave no Hospital Cristo Rei, em Xanxerê; Maximino Damiani (estudante universitário,

solteiro, 24 anos) que também está internado em Xanxerê; Ilendor Volmorbira (solteiro, 23 anos, também acadêmico da Fundeste, residente em Chapecó), que se encontra internado no Hospital Cristo Rei; e ainda a jovem Gladis Luiz Vicari, de 18 anos, solteira, residente em Chapecó e que está internada gravemente no Hospital Santo Antônio, em Chapecó.

As autoridades rodoviárias não quiseram adiantar ontem as causas do acidente, mas presume-se que a camionete Caravan, sem placas, licenciada recentemente em Chapecó, tendo ao volante o empresário Adão Pedro de Lima, tenha entrado mal numa curva e vindo a atingir frontalmente o Corcel de placas XA-0370, dirigido pelo acadêmico Divo Luiz Bassani. O universitário vitimado retornava das aulas da Fundeste em Chapecó para Xanxerê onde residia, juntamente com mais três colegas de Universidade, dirigindo seu Corcel, quando foi abalroado pela Caravan, que trafegava em sentido contrário (Xanxerê-Chapecó) tendo ao volante o empresário Adão Pedro de Lima e que se fazia acompanhar de duas jovens.

O corpo do empresário Adão

Lima foi trasladado ontem para sua cidade natal e sepultado à tarde em Bento Gonçalves. O corpo do acadêmico Divo Luiz Bassani foi enterrado também na tarde de ontem em Xanxerê e o da menor Iolanda Zambogna em Chapecó, onde residia.

## Procurador vai acusar policial por assassinato

O Procurador do Estado João Batista Correa de Melo foi designado pela Assembleia Legislativa do Rio de Janeiro para funcionar como advogado da família do ex-deputado Juvenio Santana, na fase do inquérito policial que ocorre na delegacia de Volta Redonda, em cuja cidade foi o parlamentar assassinado.

O procurador João Batista funcionará como assistente da acusação na fase judicial. Os deputados Marcio Macedo, Francisco Lomelino e Claudio Moacir de Azevedo, do MDB, e Al-

## Jipe bate em poste e deixa três feridos

Além de um choque contra um poste da Celesc, na rua Felipe Schmidt, que resultou ferimentos do motorista de um jipe e nos dois acompanhantes, a Delegacia de Segurança pessoal registrou ontem mais três atropelamentos. Com exceção da colisão, que aconteceu à 1 hora de ontem, os demais acidentes foram registrados anteontem. Um dos veículos envolvidos evadiu-se deixando de prestar socorro à vítima.

O choque ocorreu nas proximidades do Restaurante Lindacap, onde o Jeep-Universal, placas AC-0873, bateu violentamente contra um poste da Celesc. Diante da Curva, o motorista perdeu o controle do veículo, que ficou bastante avariado.

O carro era dirigido pelo proprietário Hélio Sebastião Garcia (residente na rua Conselheiro Mafrá), que resultou levemente ferido. Também sofreram leves escoriações os acompanhantes Denize Luz Garcia (que mora no mesmo endereço do motorista) e Ademir Mendes Cardoso (morador da servidão Barreto, 109, no Estreito). Todos foram medicados no Hospital Celso Ramos.

### EVASÃO

Olivia Heidercheidt Morais foi atropelada nas proximidades de sua residência, na rua João Meirelles, em Coqueiros, por um caminhão Mercedes Benz, sendo que o motorista evadiu-se sem prestar socorro.

A vítima teve ferimentos de relativa gravidade e foi socorrida por populares ao Hospital de Caridade, sendo mais tarde liberada.

### NO CENTRO

Outro atropelamento foi registrado na Praça Pereira Oliveira, onde o Ford-Corcel AB-7771, propriedade de Nilton José Cherem, tendo ao volante Dulce Cabral Cherem, professora do CEA — Centro de Estudos Avançados (residente na rua Monsenhor Robold, no Jardim Itaguaçu — Praia do Meio), colheu o menor Sergio Murilo dos Santos.

O garoto (filho de Júlio e Ivete L. dos Santos, residente na rua José Boiteux), sofreu leves escoriações, sendo medicado no Hospital de Caridade.

### NA BR-101

O último acidente registrado pela DSP, aconteceu no quilômetro 231 da BR-101, na localidade de Enseada do Brito, próximo à casa da vítima, onde o ônibus Mercedes Benz, da Empresa Paulo Lopes, placas YL-0002, provocou ferimentos no braço esquerdo de Arlete Maria Cândido.

O fato ocorreu quando o motorista, Miguel Teodoro de Souza, residente em Garopaba, manobrava o coletivo para sair do acostamento, tendo a traseira batido na vítima, que foi medicada em uma farmácia de Palhoça.

### APELO

Para segurança da população durante os festejos juninos, o superintendente da Polícia Civil, Vinício Luiz Fiamoncini, está fazendo um apelo aos comerciantes, pais de família e ao povo em geral, no sentido de evitar a venda de fogos de artifício a menores de 18 anos.

O superintendente recomenda também que os fogos sejam utilizados somente em locais que não coloquem em risco a segurança alheia. Além de tudo, determinou que as autoridades policiais, com jurisdição na área, devem reprimir os abusos, enquadrando os infratores dentro dos dispositivos legais.

## Polícia rodoviária interdita desvio de caminhões da BR-101



Na balança, os patrulheiros conferem o excesso da carga e retêm os infratores

Joinville (sucursal) — Vários moradores residentes próximos ao Posto da Polícia Rodoviária Federal, no Distrito de Pirabeiraba, em Joinville, revelaram ontem que centenas de caminhões com cargas em ex-

cesso ou contrabandeadas (principalmente madeira) passavam por um desvio da BR-101 próximo ao Posto, para fugir do controle da balança. A denúncia de que esta prática já era bastante normal entre os motoristas de caminhões, surgiu depois que um caminhão Mercedes Benz, de placa AX-1765, de Florianópolis, de propriedade de Jaime Otávio da Silva, precipitou-se no Rio Cuba-

tão depois de fazer erradamente uma manobra. A carga de tacos de madeira foi levada pela água. O caminhão estava sendo dirigido por Gervásio Coelho e tinha como acompanhante Aldo Bagentossa, de 28 anos. Depois do acidente o motorista foi levado ao Hospital Municipal São José, de Joinville e seu acompanhante ao Hospital Bethesda, no Distrito de Pirabeiraba, de onde fugiu posteriormente e seu paradeiro é desconhecido até agora.

O acidente ocorreu as 14 horas da tarde de terça-feira e foi presenciado por dezenas de trabalhadores que estavam executando obras próximas ao local do acidente.

### FISCALIZAÇÃO

Depois deste acidente, a polícia Rodoviária Federal montou imediatamente um esquema de fiscalização. Alguns moradores admitem que a patrulha Rodoviária sabia há muito tempo que os caminhões desviavam seu roteiro no distrito de Pirabeiraba para burlar o controle da balança. Desde a semana passada, quando surpreendentemente houve um recasso total de acidentes de trânsito no trecho sob jurisdição do posto, os policiais procuraram outros meios para ocupar o tempo, embora a fiscalização do trânsito fosse constante. Passaram então a fiscalizar com mais intensidade o controle da velocidade, multando centenas de veículos, principalmente automóveis particulares. Houve intensificação da fiscalização na balança e invariavelmente caminhões ficaram e ficam retidos por excesso de carga. A média é de cinco apreensões por dia. Além da multa, o motorista, proprietário ou responsável pelo caminhão e carregamento, são obrigados a descarregar no próprio posto a carga em excesso para poder prosseguir viagem. Quando isto não acontece o caminhão fica retido até a resolução da situação entre as duas partes envolvidas.

## SINDICATO DO COMÉRCIO VAREJISTA DE FLORIANÓPOLIS ASSEMBLÉIA GERAL EXTRAORDINÁRIA

Pelo presente edital e de acordo com as disposições estatutárias, ficam convocados os associados deste Sindicato para uma Assembleia Geral Extraordinária, a realizar-se no dia 28 do corrente mês, às 19 horas, em sua sede, à rua Deodoro, 22, salas 44 a 46, para tratar: Ordinariamente — 1) da leitura, discussão e votação do Relatório e Balanço de 1975; 2) da leitura, discussão e votação da Proposta Orçamentária para 1977; Extraordinariamente — da leitura, discussão e votação da Retificação da Proposta Orçamentária de 1976. A reunião será realizada em primeira convocação à hora acima fixada, ou, em segunda convocação meia hora mais tarde.

Florianópolis, 23 de junho de 1976.  
HENRIQUE STEFAN  
Presidente

### EDITAL DE PRAÇA E LEILÃO

O DOUTOR MÁRIO GONZAGA COSTA, JUIZ DE DIREITO DA 2ª VARA DA COMARCA DE CRICIÚMA, ESTADO DE SANTA CATARINA, NA FORMA DA LEI ETC. . .

FAZ SABER: PRAÇA: Dia 20 de Julho de 1976, às 10,00 horas (valor da avaliação) LEILÃO: Dia 03 de agosto de 1976, às 10,00 horas (a quem mais der) PROCESSO: Carta Precatória, no. 243/75. CREDOR: LUIZ BURD DEVEDOR: HEITOR AGENOR ZANETTE. BENS A SER ARREMATADOS: Um terreno com a área de 62.250m2 (sessenta e dois mil, duzentos e cinquenta metros quadrados), situado no lugar Santa Augusta, município de Comarca de Criciúma, Estado de Santa Catarina, confrontando ao Norte, com terras dos herdeiros de Giacomo Thomo; ao Sul, com terras de Antônio Meller; a Leste com terras dos filhos de Luiz Milanez; Oeste, com terras de Mineiros, digo, Minérios Catarinense Ltda, devidamente transcrita no cartório do Oficial do Registro de Imóveis (1ª Oficial) da Comarca de Criciúma, sob o no. 8.297, às fls. 80v, do Livro no. 3-E, em data de 6.02.954. VALOR DA AVALIAÇÃO: Cr\$ 18.675,00. ONUS: Não tem.

Obs. Sentença transitou em julgado. Criciúma, 26 de maio de 1976. NADYR BÜRIGO GHEDIN — ESCRIVÃO VISTO: MÁRIO GONZAGA COSTA — JUIZ DE DIREITO

## MINISTÉRIO DA FAZENDA SECRETARIA GERAL DELEGACIA DE SANTA CATARINA AVISO DE EDITAL DE TOMADA DE PREÇOS — No. 05/76

A Comissão de Licitações do Ministério da Fazenda em Santa Catarina, faz saber às firmas interessadas que estará afixado a partir desta data até às 16 horas do dia 15.07.76, no "hall" da entrada principal da Delegacia, sito à Praça XV de Novembro, no. 14, o Edital de Tomada de Preços, no. 05/76, para aquisição de Equipamentos e Instalações e Material de Consumo, às Repartições do Ministério da Fazenda em Santa Catarina. Os interessados poderão procurar o referido Edital, no endereço supracitado, no horário das 13 às 17 horas.

DMF — Florianópolis, 21 de junho de 1976  
Raimundo Simões  
Presidente

## Dr. SÉRGIO VELINHO DE VASCONCELLOS MÉDICO OPERADOR

Especialista em doenças de seniores pela Associação Médica Brasileira. Atendimento de gestantes — Diagnóstico Precoce do Câncer Ginecológico, Colposcopia e Colpocitopatologia Esfoliativa (Papanicolaou) — Cauterizações Elétricas e por Congelamento.

JOAÇABA — SC

## VENDE-SE

Uma pequena indústria de óleo de soja com capacidade de produção diária de 3 a 4 toneladas.

Tratar à rua Lauro Muller, 357, ou pelo fone 63-298 - Tijucas - SC

## MINISTÉRIO DO INTERIOR DEPARTAMENTO NACIONAL DE OBRAS E SANEAMENTO 11a. D.R.S. - SANTA CATARINA EDITAL DE CONCORRÊNCIA

O Presidente da Comissão de Concorrência para Extração de Areia da 11a. DRS do DNOS, torna público que fica prorrogado o prazo para o dia 30 de julho de 1976, às 15 horas, para a realização da concorrência destinada à extração de areia por processo mecanizado do rio Biguaçu, numa extensão de 500 (quinhentos) metros lineares, na localidade de Saudades, no município de Biguaçu, Santa Catarina, podendo os interessados obterem o Edital de Concorrência no. 02/76 e todas as informações necessárias na sede da 11a. DRS do DNOS, sita à Rua Bulcão Viana no. 130 — Florianópolis - Santa Catarina.

Florianópolis, 21 de junho de 1976  
Engo. Nilton de Oliveira Cunha  
Pres. Subst. da Comissão de Concorrência p/ Extração de Areia

## REUNIDAS S/A — TRANSPORTES COLETIVOS CGC 83.054.395 ASSEMBLÉIA GERAL EXTRAORDINÁRIA CONVOCAÇÃO

Ficam os senhores acionistas da firma Reunidas S/A — Transportes Coletivos, convidados a se reunirem em assembleia geral extraordinária, a realizar-se em sua sede social sita na rua Dr. Herculano Coelho de Souza no. 555, na Cidade de Caçador, Estado de Santa Catarina, às 9 horas do dia 5 de julho de 1976 a fim de tratar da seguinte ORDEM DO DIA 1) Ratificação da Assembleia Geral Ordinária realizada dia 26 de abril de 1976, e que tratou da aprovação do balanço geral e contas do exercício de 1975, eleição da diretoria e do conselho fiscal e fixação da remuneração dos diretores e conselheiros.

Caçador, 18 de junho de 1976. SELVINO CARAMORI Diretor-Presidente ZINO JOSÉ BERNARDI Diretor-Superintendente ANTÔNIO CARAMORI Diretor-Comercial

## FRIGORÍFICO SEARA S/A ASSEMBLÉIA GERAL EXTRAORDINÁRIA

Ficam os senhores acionistas de Frigorífico Seara S/A, convidados a comparecerem em assembleia geral extraordinária, a realizar-se na sede social à Av. Paludo s/no., nesta cidade de Seara, no dia 29 de junho de 1976, às 10 horas, para deliberarem sobre a seguinte ORDEM DO DIA

- Aumento do capital social autorizado de Cr\$ 10.000.000,00 (dez milhões de cruzeiros) para Cr\$ 30.000.000,00 (trinta milhões de cruzeiros).
- Aumento do capital integralizado da empresa de Cr\$ 9.245.000,00 para Cr\$ 14.000.000,00 (quatorze milhões de cruzeiros) com aproveitamento de Fundo de Correção Monetária no valor de Cr\$ 3.064.995,34. Fundo de Reserva Especial no valor de Cr\$ 150.264,91 Lucros em Suspensão no valor de Cr\$ 1.539.739,75
- Elevação do número de diretores de 4 para 5 e preenchimento da vaga criada e consequente alteração do artigo 8o. dos Estatutos Sociais.
- Outros assuntos de interesse social.

Seara, 30 de abril de 1976.  
Dr. Ivanio Ramos Munhós  
Diretor

# HOJE - TEATRO ÁLVARO DE CARVALHO - EU E A ILHA - 21 HORAS COM MIRANDINHA

# Beto Stodieck

Comentam no Rio que Zozimo Barroso do Amaral, o do Jornal do Brasil, tem sérias razões para estar contra os Cr\$ 12 mil que abalarão a classe média brasileira que, coitada, está quase impedida de viajar para o exterior. É que o mais famoso colunista brasileiro (se não é o mais famoso ao menos é o melhor) teria fortes ligações com a Varig, uma das mais prejudicadas com o famoso decreto lei como bem podem deduzir.

Zury Machado foi convidado (e parece que aceitou) para ser modelo de Ana Frida, conhecida estilista paulista. Zury apresentaria discretos e elegantes trajes destinados a executivos senhores.

Segundo o carioca, sempre inovador, uma coisa cafona não é mais cafona: é saramandaia. Em homenagem à novela? Ou à cachaca?

Paulo Dutra, o fotógrafo, ofereceu um baita stroganoff na noite dantes d'ontem para comemorar as suas 36 primaveras que chegaram quando ele menos esperava — aliás, ainda não se deu conta. Compareceu, entre fotógrafos e fotografados, um montão que ficou, bebericando vinhos e scotch, até alta madrugada, no meio de papos e sons, os mais diversos.

Celso Pamplona está dizendo que o Clube da Lady do Laguna promoverá, no próximo dia 26 às 4 da tarde, no Clube Blondin chá em benefício do Asilo Santa Izabel, o dos velhinhos, criação da benemérita Joana Mussi. Celso é o organizador das atrações paralelas ao chá.

## Dormiu no ponto

Sonolento personagem ilhéu saiu, noite dessas, com bem dotada, física e intelectualmente, mulher, das mais conhecidas desta praça. Depois do indefectível e gostoso Manolo's, se puseram a caminho da Capelinha. Lá pelas tantas, eis que surge boate a dentro, belo e fagueiro, moçoilo proveniente das barras do Rio que faz-se notar em questão de segundos. Como o sono é contagiante e a moça em questão não estava a fim de dormir, não se fez de rogada: se esqueceu que estava acompanhada (ou melhor, lembrou-se apenas para pedir que segurasse a bolsa) e saiu a bailar com o carioca que logo engrenou um bump (aquela dança bum-bum com bum-bum). E só pararam de saracotear, já tete-a-tete, quando o gerente da boate, mui sutilmente, resolveu acender as luzes, espanar as poltronas, pôr as cadeiras sobre as mesas e passar a vassoura no chão, anunciando que a noite havia chegado ao fim. Mas nem tanto, ao menos para o casal que havia se formado no transcorrer das danças. . .

Quando ao sonolento, bem, quanto a ele, há muito que dormitava no carro, abraçado a bolsa, a espera da (ex) acompanhante. . .

## Nem bem foram e já estão de volta

Estão chegando de mais uma viagem internacional, desta vez da Argentina (se é que a Argentina ainda pode ser considerada internacional) os casais João Francisco "Chanico" do Vale Pereira e Antonio Carlos da Nova, mais Nice Faria que foi alone.

Liana, a mulher do Chanico, chegou dizendo que não pretende, no momento, mais abrir loja de cosméticos por falta de um bom local. A loja já tinha, até, nome: Panthère, que é pantera em francês. Acha ela que toda mulher devidamente maquiada, em minutos, se transforma numa panterona.

Enquanto isso, Léa, a mulher do da Nova, acabou não adquirindo os tapetes persas, muito menos portenhos-persas, nem portenhos, segundo o anunciado. Mas comprou muitas botas de couro, muitos casacos, alguns cintos, várias malhas de lã (de quase todas as cores como manda a moda) e uma sacola cheia de produtos da Revlon. Isto é que é beleza!



Cornel Wilde — Intérprete-diretor: "O Tesouro dos Tubarões"

## cinema

Darci Costa

UM ESTRANHO NO NINHO (One Flew Over the Cuckoo's Nest) Filme americano, dirigido pelo tcheco Milos Forman; ganhador de 5 Oscars de 1975: melhor filme, melhor argumento, melhor diretor, melhor ator, melhor atriz (Louise Fletcher). Para escapar à prisão, Jack Nicholson faz-se passar por louco, sendo internado num hospício, onde lidera um movimento contra o sistema, contra a opressão e a tirania. Censura 16 anos. Cecomtur 4 - 7,30 - 10 horas

O TESOURO DOS TUBARÕES (Shark's Treasure) Novo filme de Cornel Wilde, o intérprete de "Chopin" em "A tite Sonhamos" e "Aladim e a Princesa de Bagdad". Como diretor, ele tem chegado a surpreender, especialmente em "A Prova

de Leão" e "Desembaixe Sangrento". Este é seu 8o. filme como realizador. Trata de uma história de aventuras escrita pelo próprio Wilde, sobre um grupo de homens, à caça de fortuna, em busca de tesouros submersos em velhos navios espanhóis. Tubarões na área visada, formam obstáculos às suas pretensões. Além de Wilde, atuam ainda John Nelson, Cliff Osmond, Yaphet Kotto. O elenco apresenta a nova atriz Roxanna Bonilla. Destaque especial para as cenas submarinas. Coral 3 - 8 - 10 horas

UM GOLPE SEXY — nacional — Censura 18 anos. São José 3 - 7,45 - 9,45 horas

PESADELO SEXUAL DE UM VIRGEM — nacional. Censura 18 anos. Ritz 5 7,45 horas

## Horóscopo

Omar Cardoso

ARIES — Sua vontade de vencer e ser o primeiro e a influência astral reinante, deverão beneficiá-lo neste dia. Siga suas idéias. Não se deixe influenciar por maus pensamentos. Modificações substanciais a partir de depois de amanhã.

TOURO — Evite que outras pessoas menos capacitadas possam interferir e anular suas novas e avançadas normas profissionais. Haverá bastante compreensão por parte de superiores. Terá, a partir de depois de amanhã, grandes acontecimentos à sua volta.

GÊMEOS — Suas maiores probabilidades de êxito dependerão da sua reputação e crédito. O trabalho apresentará melhora sensível e a vida social necessitará de uma revisão geral. Bom fluxo ao amor, as viagens. Cuide da saúde.

CÂNCER — Dia em que conseguirá excelentes resultados nos negócios imobiliários e nos setores que possam elevá-lo materialmente. A inteligência e disposição para o trabalho, contribuirão para o sucesso. Não esqueça das obrigações sociais ou da própria família.

LEÃO — Não dê importância às coisas de pequeno valor. Concentre-se no que seja mais imediato e tudo será resolvido de maneira certa e produtiva. O signo atual, Touro, favorece a sua atividade profissional e vida financeira. Contatos promissores com nativos de Aquário, Gêmeos e Libra.

VIRGEM — Escolha novas amizades com cuidado, pois poderá ser enganado pelas aparências. Os negócios e trabalho deverão ser bem concretizados. Sucesso no trabalho, na saúde, no amor. Chances de ganho em jogos

e na loteria. A pessoa amada deve merecer mais atenção.

LIBRA — Não se deixe vencer ao realizar ao contrário suas pretensões. Seja seu próprio mediador. Haverá melhoras no setor profissional, nos negócios, na saúde. Elevação na vida social. Ótimo fluxo ao amor e a vida em família.

ESCORPIÃO — Dia em que deverá ganhar a admiração de amigos e pessoas que esperam o melhor de você. Mas, não vá a excessos ou será prejudicado. Cuide da sua aparência física, dos seus interesses profissionais e dos seus assuntos financeiros.

SAGITÁRIO — Evite exagerar sua condição financeira, pois qualquer negócio que fizer além de suas possibilidades poderá ser início de prejuízos. Saúde excelente. Ótimo fluxo para receber favores.

CAPRICÓRNIO — Mesmo que os sócios, parentes ou outras pessoas pretendam afrouxar seu programa de trabalho, seja honesto e empenhe-se ainda mais para conseguir o êxito desejado. Sucesso nos jogos, nas viagens, nos assuntos esportivos e chances de ganho na loteria.

AQUÁRIO — Procure não ser tão egoísta e conseguirá vencer qualquer situação. Acautele-se e aguarde o momento certo de agir. Nos negócios conseguirá resultados sensacionais. No que se refere a família só obterá benefícios.

PEIXES — A fase continua sendo das melhores. Não deixe de levar avante seus compromissos. Conseguirá atingir, em breve, os seus objetivos. Conte com a cooperação de nativos de Touro e Capricórnio.

## QUARTOS

Aluga-se quartos para senhores de fino trato, em residência particular. Tratar: à rua Alan Kardec, 28 — Alto Stodieck.

# Close

Raul Cortez (nome certo, quase todos os dias, nas colunas de Celso Curi, Giba Um, Alik Kostakis, Carlos Soh e outros colunistas colunáveis) e Maria Isabel de Lizandra, fazem parte do sucesso da novela "Xequete Mate", todos os dias na Cultura, as 19:45 horas. Ibope do bom gosto para você.



## EM POUCAS E BOAS PALAVRAS

Na **Globerama**, "O Crime é um Caso de Marketing", de Barbosa Lessa. Trata-se de uma excelente obra de ficção policial brasileira, contando um crime que acontece na cabina de montagem de cópias numa produtora de comerciais para a TV (—) Comenta-se que o Centro Comercial Aderbal Ramos da Silva vai ganhar barzinho dos mais agradáveis dentro em breve (—) **José Machado Pacheco** é um nome **close** nos atribulados meios publicitários da cidade. Ele faz parte da diretoria da Gran-Meta Publicidade, que está completando esta semana 7 anos de uma vidinha bem vivida. **Close** cumprimenta toda a equipe pelo acontecimento (—) **Dzi Croquettes** lançam em agosto — sem desgosto — novo e emplumado espetáculo: "Romance" (—) Dois grandes estúdios vão ressuscitar "...E o Vento Levou". Para os papéis principais, Paul Newman (que já aceitou o convite) e Elizabeth Taylor (—) **José Wilker** (que alguns dizem ser o Helmut Berger nacional) vestido e negro, na boca baton vinho, louros cabelos e óculos escuros está fazendo o maior sucesso na peça "Os Filhos de Kennedy", no Teatro Senac, em São Paulo (—) Alguns dos nomes de maior destaque das artes plásticas em Santa Catarina breve serão convidados a participar de um ambicioso lançamento editorial. Estou sabendo que os primeiros a serem convidados serão Rodrigo de Haro, Eli Heil, Ernesto Meyer Filho, Martinho de Haro e outros, que ainda estão em cogitação. A idéia é fazer uma mostra do melhor da arte catarinense através de um sofisticado álbum que será impresso em Florianópolis (—) **Ronaldo Riqueiras** é o mais novo integrante da equipe Gran Meta. O moço esbanja bom humor, vivacidade, e o que é mais importante: inteligência (—) **Rock Hudson** — o famoso McMillan da série "Os Detetives" — que a TV Cultura exhibe vai aparecer como veio ao

mundo (em nu frontal) em película que está sendo rodada na cidade de Los Angeles. As más línguas andam dizendo que vai ser um "festival de pelancas", pois Rock já tem seus cinquenta e poucos (ou muitos) anos (—) Flor desmaiada, muro caído. Como seria bom se a música criada nos fundos dos quintais, nos quartos de pensão, se espalhassem pela cidade toda. Nostalgia, bah! que porcaria, disse alguém. Leio uma entrevista com **Ellis Regina**: "É preciso renovar para permanecer", diz ela (—) **Roberto Bessa** (outro nome **close** da cidade) anda feliz da vida com os preparativos da nova loja de Móveis Cimo, ocupando 4 andares do Edifício Itamaraty, ali na Vidal Ramos (—) **Raul Cortez** (assíduo frequentador das colunas mais sofisticadas do País) continua misterioso e charmoso na novela "Xequete Mate", Aristocrático, com pleno acesso a todas as áreas — artística, social e intelectual — Raul tanto pode passar a noite batendo papo nos restaurantes da classe, como pode estar presente a uma refinada reunião social, ou participando da escolha de textos para premiação. É um dos nomes de maior influência nos meios artísticos do Brasil (—) **Jaime Andrade Ramos** — um dos homens fortes da Predilar — nos contando que breve o Edifício Belvedere, na Beira Mar Norte (com elevador panorâmico e sauna) único na cidade a contar com essas inovações, estará concluído para mostrar ao florianopolitano a arte de viver bem (—) Anotar nas agendas: **Mirandinha** está no TAC, fazendo "Eu e a Ilha" (—) **Francisco do Vale Pereira** — é outro nome **close** que anoto no meu caderninho (—) Também na **Globerama** (Rua Tenente Silveira) um excelente livro contendo algumas das melhores poesias de

**Mário Quintana** (—) Sintonize a nita Garibaldi para ouvir **Maysa** em "Até quem sabe" (—)

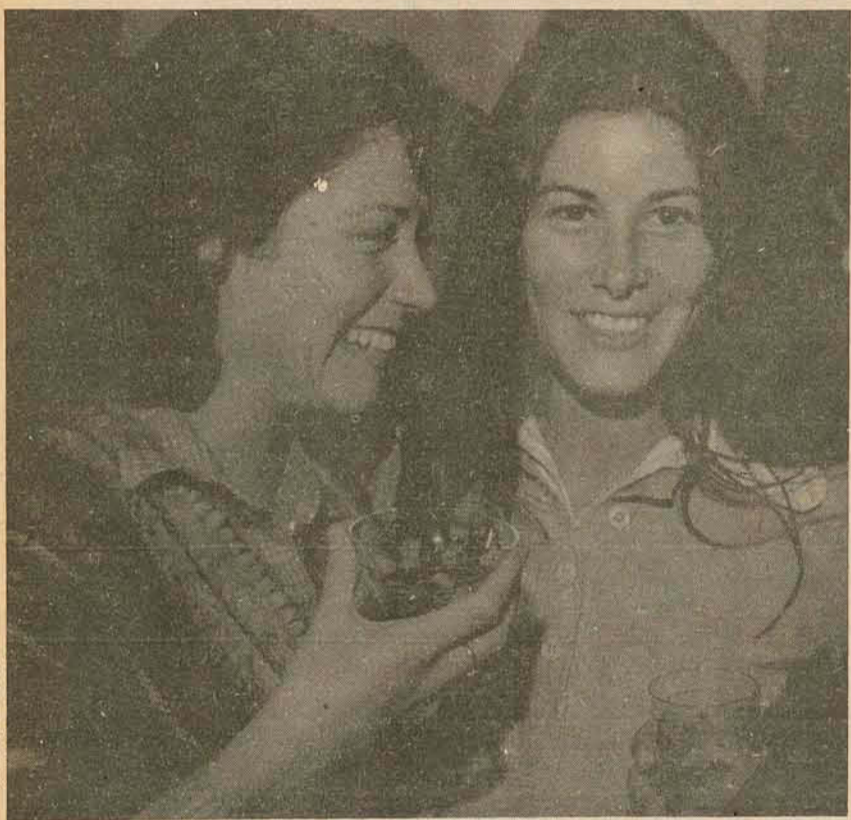

Denise Richard e Malú Lueneberg, sorrindo aos dentes, em recente party dos mais concorridos.

Cadê o canal perfeito?

## A praça que virou palco. Dos mais iluminados

A outrora bucólica e simpática pracinha do Saco dos Limões viu-se, de repente, totalmente descaracterizada por uma fortíssima iluminação a base de sódio, igual àquelas usadas em auto-pistas e em cruzamentos de BR — sem tirar nem pôr. Trata-se de um absurdo que só fez afugentar não só os habituais frequentadores que não suportam se sentir como se estivessem em ultraluminação palco, como os pássaros (ou qualquer outra espécie animal), criando um problema ecológico, pequeno é bem verdade.

A coluna solicita, em nome do bom senso, que aquela excessiva iluminação seja retirada e substituída por uma outra, mais de acordo com as características do bairro.

Ingrid Budag, que foi Miss Brasil até há alguns minutos atrás, entregou o trono porém, em compensação, ganhou um príncipe, dos mais encantados: nada mais nada menos do que Moacir Benvenuti, quem não conhece o famoso Testa?

O moço, atualmente morando no Rio, está com sérias pretensões matrimoniais já tendo, inclusive, adquirido apartamento com vistas a este fim — que na realidade é um começo.

É verdade: no Rio ninguém vê outro canal de televisão que não seja o da Globo. Se lá vocês falarem, por exemplo, numa das novelas da Tupi, ficarão todos com cara de quem escutou e não entendeu.

Aliás, é provável que Florianópolis seja a única capital brasileira que tem um alto percentual de audiência tupiniana. Dois pontos: trata-se do nosso (re) conhecido bairrismo aliado a excelente imagem que a TV Cultura nos proporciona — e que, infelizmente, não é correspondido com a qualidade criativa da Rede Tupi de Televisão.

Com relação a TV Coligadas, dá-se o i. verso.

REDE TUPI DE TELEVISÃO

Este programa tem sérias intenções de divertir você.

deu a louca no SHOW

Todos os sábados, 9 da noite.

TUPI, SEMPRE UM PROGRAMA DIFERENTE.

Fundação de Estudos



Luiz Fernando Sabino, na última semana, movimentaram a noite no Santacatarina Country Club.

x-x-x

Hamms - Chegando de uma viagem ao Rio de Janeiro o Professor e escritor Jair Francisco Hamms.

x-x-x

Livro - Maria Helena Camargo Régis, professora de língua e literatura no Instituto Estadual de Educação ocupa a Cadeira de Teoria Literária na

UFSC, vai lançar seu livro, "A Linguagem Poética de Cruz e Souza e a Crítica Literária".

x-x-x

Agência - Turismo Holzmann, está inaugurando na cidade de Joinville, sua agência de turismo, tendo como gerente o Sr. Markus Frank.

x-x-x

Agradecimento - Aos promotores da grande festa de Santo Antônio dos Anjos da cidade de Laguna, meus

sinceros agradecimentos pela gentileza do convite que somente anteontem recebi.

x-x-x

Convênio - A UDESC acaba de assinar convênio com o Departamento de Assuntos Universitários do MEC e a CAPES (Coordenação de Aperfeiçoamento de Pessoal de Nível Superior), para dar continuidade ao programa de capacitação de docentes, que este ano possibilitará a realização de

Senhora Carmen Silvia Ramos, da sociedade de Lages

curso de mestrado a 19 professores.

x-x-x

Heloisa e Raul - Logo mais às 19,30 horas, na Igreja Evangélica Luterana, realizou-se a cerimônia do casamento de Heloisa Martin e Raul Hartke. No Santacatarina Country Club, será a recepção aos convidados das famílias Martiny-Hartke.

x-x-x

A revista Status, em seu próximo número apresentará reportagem de Paulo Francis, em comemoração ao bicentenário dos Estados Unidos. A revista escolheu como principal atração Nova Iorque.

x-x-x

O cantor francês, Gilbert, dia 21 de julho estará se apresentando na boate da sociedade Harmonia Lyra, de Joinville. A Sra. Juliana, apresentará desfile de modas com tecidos pintados a mão, lançamento da Sra. Juliana.

x-x-x

Castellane - A promoção do Banco do Estado de Santa Catarina e Clube Doze de Agosto, que é a exposição do artista plástico Castellane, encerra hoje às 21 horas no Clube Doze. Os trabalhos do renomado artista tiveram favoráveis críticas do mundo elegante e artístico que visitou a concorrida exposição.

x-x-x

Seminário - A educadora sanitária e assistente social Bartira Nuernberg, representando a Secretaria da Saúde e a Legião Brasileira de Assistência, foi a São Paulo para participar do I Seminário Regional sobre o Idoso na Sociedade Brasileira, promovido pela Secretaria de Assistência Social do Ministério da Previdência Social, naquela cidade.

x-x-x

A comissão do curso de ingresso à carreira do Ministério

Público marcou para o dia 11 de julho próximo, o teste de personalidade, a ser realizado na Faculdade de Educação na Saldanha Marinho, 47.

x-x-x

Durante despacho com o secretário da Indústria e Comércio, Sebastião Netto Campos, e na presença da direção da Companhia Catarinense de Armazenamento (Cocar) Sr. Lâercio Gomes e Silva, o governador Konder Reis tomou conhecimento dos detalhes técnicos do projeto do Porto de São Francisco do Sul, em exposição feita pelo seu autor, engenheiro Fernando Craidy, diretor da empresa responsável pela execução da obra.

x-x-x

Rosenmann - Manoel Rosenmann, proprietário das lojas de jóias M. Rosenmann, nos Estados do Paraná, São Paulo, Rio Gran-

de do Sul, Santa Catarina e também no Distrito Federal, chega hoje a nossa cidade para tratar de assuntos relacionados a sua conceituada rede de lojas.

x-x-x

Viagem - Com estino a São Paulo onde será hospede do majestoso Caesar Park Hotel, o mais luxuoso e confortável da capital paulista, viaja hoje pelo vôo da Transbrasil, o elegante casal Silvia e José Matusalém Comelli.

x-x-x

O industrial Saul Brandalise Júnior, prepara-se para mais uma viagem a Europa, onde participará da grande feira do coro.

x-x-x

O jovem casal Lucy e Nilson Ruy Berkenbrock, em viagem de núpcias hoje encontram-se em Tóquio. Depois de visitar alguns países da Europa, o casal vai aos Estados Unidos e México.

Van Hoff - O arquiteto George Van Hoff, acaba de assinar contrato com a Construtora A Gonzaga, para ser responsável pelas decorações de ambientes dos edifícios daquela empresa.

x-x-x

No Country - Neide Mariarrosa, Luiz Henrique, Regina Vieira e

Debutantes do Criciúma Clube, para a noite de gala marcada para dia 31 de julho



## Tribunal de Justiça

DIRETORIA DE DOCUMENTAÇÃO E PUBLICAÇÕES  
DECISÕES DA TERCEIRA CÂMARA CIVIL em 21.06.76.

### APELAÇÕES CÍVEIS

- No. 11.667 - MONDAI - Apte. Nelson Vicente Gribler. Apda. Astéria Catarina Klauch. Rel. Des. Thereza Tang - "Converteram o julgamento em diligência. Unânime".
- No. 11.180 - LAGES - Apte. Arlindo Olimpio Bastos. Apdo. Waldevino Vieira de Souza. Rel. Des. Reynaldo Alves - "Deram provimento para anular o processo, desde o despacho saneador, inclusive. Unânime".
- No. 11.587 - CHAPECÓ - Autos remetidos, Juízo de Direito da 1ª Vara da Comarca de Chapecó. Repte. Luiz Alberto Nicaretta. Reqdo. o Exmo. Sr. Secretário dos Negócios do Oeste. Rel. Des. Aristeu Schieffer - "Reexaminando a sentença de primeiro grau, anularam o processo desde a citação, inclusive. Unânime".
- No. 11.312 - FLORIANÓPOLIS - Apte. João Albino Gonçalves Neto. Apdo. o Estado de Santa Catarina. Rel. Des. Thereza Tang - "Negaram provimento. Unânime".
- No. 11.504 - BALNEÁRIO CAMBORIÚ - Apte. João Mestke. Apda. Companhia Boavista de Seguros. Rel. Des. Thereza Tang - "Negaram provimento. Unânime".
- No. 11.645 - FLORIANÓPOLIS - Apte. Minervina Vieira Dutra. Apdos. Esmeralda Schlegel Polli e outros. Rel. Des. Thereza Tang - "Deram provimento, para anular o processo desde as folhas 26, inclusive. Unânime".
- No. 11.196 - JOINVILLE - Apte. Olga Umbelina Fidelis Vieira da Rocha. Apdo. o Ministério Público. Rel. Des. Reynaldo Alves - "Negaram provimento. Unânime".
- No. 11.082 - ORLEANS - Autos remetidos, Juízo de Direito da Comarca. Apte. o Instituto Nacional de Previdência Social. Apdo. José Madalena Zo. Rel. Des. Reynaldo Alves - "Reexaminando a sentença de primeiro grau, confirmaram-na, negando provimento ao recurso do I. N.P.S. Unânime".
- No. 11.632 - BLUMENAU - Apte. Comercial Garcia Ltda. Apda. Representações J. Dalsenter Ltda. Re. Des. Reynaldo Alves - "Negaram provimento. Unânime".

### APELAÇÃO CÍVEL (MANDADO DE SEGURANÇA)

- No. 1.227 - PALHOÇA - Autos remetidos, Juízo de Direito da Comarca de Palhoça. Repte. Comércio e Indústria Schmidt S/A. Reqdo. o Chefe do Posto Fiscal de Arizú. Rel. Des. Aristeu Schieffer - "Reexaminando a sentença de primeiro grau, confirmaram-na. Unânime".

### AGRAVO DE INSTRUMENTO

- No. 824 - JOINVILLE - Agrte. Indústria Vila Nova Ltda. Agrda. a Fazenda Pública do Estado de Santa Catarina. Rel. Des. Reynaldo Alves - "Negaram provimento. Unânime".

### CONFLITO DE COMPETÊNCIA

- No. 10 - ITAIÓPOLIS - Suscte. Dr. Juiz de Direito de Itaiópolis. Suscdo. Dr. Juiz de Direito de Mafra. Rel. Des. Thereza Tang - "Declararam a competência do Dr. Juiz de Direito Suscitado. Unânime".

### DECISÕES DO TRIBUNAL PLENO em 16.06.76.

#### PROCESSO CRIME

- No. 114 - XAXIM - Autora a Justiça Pública. Réus Jorge Gonçalves da Silva e Dolir José Bagatini. Rel. Des. Márcio Medeiros - "Julgaram extinta a punibilidade e prescrita a ação penal pela pena em abstrato. Unânime".

#### PEDIDO DE CONTAGEM DE TEMPO

- No. 202 - TUBARÃO - Repte. Dr. Márcio Souza Batista da Silva, Juiz de Direito da Comarca. Rel. Des. Márcio Medeiros - "Deferiram o pedido. Unânime".  
Zenon Vitor Bonnassis Filho  
Diretor

## CASA DAS CORTINAS

Confecção e instalação de cortinas em geral.  
(Solicite Orçamento sem compromisso)  
Ruas Santos Saraiva, 1.117 - Tel: 44-1791  
Florianópolis - SC



## CASA DAS CHAVES E FECHADURAS DE FLORIANÓPOLIS LTDA.

Especializada em Ferragens em Estilo

RUSTICO - COLONIAL CROMADOS

Agora sob nova Direção. Verifique nossos preços.

Faz-se chaves na hora e atendemos a domicílio. Fone: 22-3879  
Rua Araújo Figueiredo, 7

## FUNDAÇÃO EDUCACIONAL DE SANTA CATARINA - FESC

### UNIVERSIDADE PARA O DESENVOLVIMENTO DO ESTADO DE SANTA CATARINA

A Direção do Departamento de Apoio e Orientação ao Estudante - DAOE - Abriu inscrição para candidatos interessados em Bolsa de Complementação Educacional para prestar estágio na Delegacia do Ministério da Fazenda de acordo com condições abaixo discriminadas:

#### Cursos de Matrícula do Candidato:

- Administração
- Biblioteconomia
- Fase: Administração a partir do 4º. Termo
- Biblioteconomia a partir da 3ª. fase
- Local da Inscrição: Reitoria da UDESC, Setor de Orientação Educacional e Serviço Social
- Horário: Das 8,00 às 12,00 e das 14,00 às 18,30 horas
- Período de Inscrição: de 22 a 29 de junho de 1976.
- Florianópolis, 21 de junho de 1976
- Bel. Fernando Fernandes de Aquino  
Diretor DAOE



## BIJOU'S PARA VOCÊ

Bijou's está aguardando a sua visita, com muito amor e uma infinidade de coisas lindas que você vai adorar. São as mais finas bijuterias nacionais e estrangeiras, além da linha maravilhosa de perfumes e produtos de beleza REVLON.



BIJUTERIAS FINAS PRESENTES

BIJOU'S - Centro Comercial ARS, loja 123.

# MIRANDINHA!

**Nós te desejamos sucesso, sucesso e mais sucesso!**  
**Conte sua história em prosa e em verso, cante as belezas da Lagoa, as belezas desta ilha formosa!**  
**Nós participamos da sua alegria!**

**Antonio Santos Miranda**  
**Pianista - compositor - exaltador da Ilha de Santa Catarina.**  
**Teatro Álvaro de Carvalho**  
**Dia 23 a 25 - 21 Horas**

**A. GONZAGA S.A.**  
CONSTRUTORA

### GATÃO AUTOMÓVEIS

Volks 1.300 Bege Alabastro . . . . . OK  
 Volks 1.300 Bege Claro . . . . . 70/  
 Volks 1.300 Vermelho Joia . . . . . 67  
 Volks 1.600 Verde . . . . . 76  
 Chevrolet Super Luxo . . . . . 76

COMPRA, VENDA E TROCA DE AUTOMÓVEIS - CRÉDITO IMEDIATO - RUA FRANCISCO TOLENTINO, 13 - TEL: 22-2980

### COELHO AUTOMÓVEIS

Rua Francisco Tolentino, 11 Fone 22-7180.

VOLKS 1300 - VERMELHO . . . . . 1969  
 VOLKS 1300 - VERMELHO . . . . . 1970  
 VOLKS 1300 - AZUL DIAMANTE . . . . . 1970  
 VOLKS 1300 - AZUL DIAMANTE . . . . . 1971  
 VOLKS 1300 - AZUL DIAMANTE . . . . . 1971  
 BRASÍLIA - AZUL CAICARA . . . . . 1974  
 VARIANT - AZUL DIAMANTE . . . . . 70/71  
 DODGE DART - SUPER EQUIPADO . . . . . 1973

### BEIRA MAR

COMERCIAL BEIRA MAR VEÍCULOS E REPRESENTAÇÕES LTDA

Av. Rubens de Arruda Ramos, (Beira Mar Norte), 210 FONE - 22-5757

Volkswagen 1300 L. Branco Polar . . . . . OK  
 Volkswagen 1300 L. Marron Savana . . . . . OK  
 Volkswagen 1300 L. Amarelo . . . . . 1975  
 Volkswagen 1300 Verde . . . . . 1973  
 Volkswagen 1300 Bege . . . . . 1967  
 Volkswagen 1300 Azul . . . . . 1966  
 Volkswagen S.P. 2 Branco Polar . . . . . 1973  
 Volkswagen Karmanghia T.C. Castanho . . . . . 1974  
 Volkswagen Passat L. Branco . . . . . 1975  
 Volkswagen Kombi Amarela . . . . . 1972  
 Volkswagen Brasília Verde . . . . . 1974  
 Volkswagen Brasília Amarela . . . . . 1974  
 Volkswagen Variant Branca . . . . . 1974  
 Dodge 1800 Branco . . . . . 1974

### JENDIROBA AUTOMÓVEIS LTDA.

R. Sandanha Marinho Esq. de João Pinto FONES: 22-0192 - 22-1392 - 22-2952

CHEVROLET PICK-UP . . . . . 1976  
 CHEVETTE VÁRIAS CORES . . . . . 1976  
 CHEVETTE "GP" . . . . . 1976  
 CHEVETTE PAIS TROPICAL . . . . . 1976  
 OPALA CUPÉ . . . . . 1975  
 OPALA CUPÉ . . . . . 1973  
 OPALA CUPÉ . . . . . 1972  
 CHEVETTE . . . . . 1974  
 CHEVROLET MALIBU . . . . . 1968  
 VOLKS 1300 "L" . . . . . 1976  
 GALAXIE . . . . . 1968  
 MOTOCICLETA HONDA CB-360  
 LANCHIA FIBRA DE VIDRO, TURBINA, TIPO GAIVOTA  
 RUA JOÃO PINTO ESQ. SALDANHA MARINHO  
 FONE 22-0192 - 22-1392 - 22-2952

### ADILSON AUTOMÓVEIS

RUA: ANTÔNIO LUZ, 179  
 COMPRA - VENDE - TROCA

Chevette Especial Branco . . . . . OK  
 Opala Luxo Amarelo . . . . . 1976  
 Chevette Luxo Branco . . . . . 1975  
 Opala 4 portas Marron . . . . . 1974  
 Brasília Verde . . . . . 1974  
 Opala 4 portas Marron . . . . . 1972  
 Variant Amarela . . . . . 1972  
 Fusca 1500 Azul . . . . . 1971  
 Dodge Dart 4 portas Verde . . . . . 1971  
 Brasília Azul . . . . . 1973

### DIPRONAL

DPTO. DE VENDA DE VEÍCULOS USADOS

MODELO	COR	ANO
Corcel Belina	Azul	1970
Corcel Cupé	Luxo Branco	1972
Corcel Cupé	Luxo Branco	1975
Corcel Sedan	Standard Amarelo	1975
Dodge 1800	Luxo Vermelho	1974
Dodge SE	Amarelo	1972
Maverick GT	Branco	1974
Opala 2500	Luxo Azul	1970
Opala 2500	LSTD Cinza Prata	1970
Pick-Up 4x4	Azul	1971
Rural 4x4	AVermelho/Branco	1974
Volkswagen 1500	Amarelo	1971
Volkswagen Variant	Azul	1970
Volkswagen Kombi	Bege	1969
Volkswagen Kombi	Bege	1969

DIPRONAL, paga melhor pelo seu veículo.

Rua Felipe Schmidt, 60  
 Fones: 22-3321 e 22-2197

### Amauri

REVENDEDOR AUTORIZADO

Rua Gaspar Dutra 90  
 Estreito - Fpolis  
 Fone: 44-0522

Passat - Laranja . . . . . 1975  
 Chevette - Verde . . . . . 1975  
 Variant - Azul . . . . . 1975  
 Corcel - Branco . . . . . 1975  
 1600 - Branco . . . . . 1975  
 1500 - Vermelho . . . . . 1975  
 1500 - Bege . . . . . 1974  
 Brasília - Violeta . . . . . 1974  
 Brasília - Verde . . . . . 1974  
 Opala SS-4 - Vermelho . . . . . 1974  
 Chevette - Rosa . . . . . 1974  
 Variant - Marron . . . . . 1974  
 Kombi - Bege . . . . . 1974  
 Kombi Luxo - Azul/Branco . . . . . 1974  
 Opala - Vermelho . . . . . 1973  
 SP-2 - Amarelo . . . . . 1973  
 1500 - Amarelo . . . . . 1973  
 1500 - Azul . . . . . 1972  
 Pick-Up Kombi - Azul . . . . . 1972  
 Variant - Branca . . . . . 1971  
 1500 - Azul . . . . . 1971

POSSUÍMOS TODA A LINHA VW EM EXPOSIÇÃO.  
 • VEÍCULOS USADOS DE QUALQUER MARCA

# Florisa

Uma Empresa integrante do Grupo Sulbrasileiro  
**DISPONÍVEL TODA LINHA**

**VENHA CONHECER NOSSOS SISTEMAS DE FINANCIAMENTOS**  
 Santos Saraiva, 554 - Estreito  
 440611 440201  
 440001 440401

**USADOS E REVISADOS**  
 CORCEL - GT - Branco . . . . . 1973  
 CORCEL - GT - Verde . . . . . 1972  
 CORCEL LUXO . . . . . 71, 72 e 73  
 MAVERICK . . . . . 1974  
 MAVERICK - GT . . . . . 1974  
 GALAXIE . . . . . 70, 71 e 73  
 VOLKSWAGEN . . . . . 71, 74 e 73

OFERTA DA SEMANA  
 OPALA CUPÉ - 4 Cilindros - Cr\$ 15 mil

### VENDE-SE

Carro Volkswagen, ano 1967, em muito bom estado. Preço Cr\$ 11.000,00, à vista. Tratar fone 22-1049.

### ALUGA-SE

Casa para escritório ou residência - 250m2 - Cr\$ 4.500,00. Fúlvio Aducci, 288. Tratar: fone 44-1087.

### LIMPEZA DE FOSSAS

E desentupimento em geral. Temos caminhão tanque e bombas de sucção. Tratar: rua Capitão Augusto Vidal no. 3257 - Palhoça. Fone 42-345.

### EDESCO

EMPRESA DE SERVIÇOS CONTÁBEIS LTDA.

Serviços Contábeis Mecanizados, Contratos, Distratos, Declaração I. R. (Pessoa Física e jurídica) e Serviços gerais. Rua: Cal. Pedro Demora, 1825 - Estreito - Florianópolis - SC. Telefones - 44-2966 - 44-0368

### REPÚBLICA FEDERATIVA DO BRASIL

4o. TABELIAO DE NOTAS E 4o. OFÍCIO DE PROTESTOS

**Tabela: VANDA DE SOUZA SALLES**  
**EDITAL DE NOTIFICAÇÃO DE PROTESTOS**

Por não terem sido encontrados pessoalmente nos endereços a mim fornecidos ou por recusarem a tomar ciência faço saber aos que o presente edital virem ou dele tiverem conhecimento que deram entrada neste Ofício estabelecido no Centro Comercial Aderbal Ramos da Silva à Rua Felipe Schmidt, para serem protestados contra os responsáveis dentro do prazo legal os títulos com as seguintes características:

3 duplicatas - 88 - 89 - 90 - Cr\$ 750,00 - 1.000,00 - 1.000,00 - vencimentos: 25-3 - 25-4 - 25-5-76 - cedente: Irmãos Lobo Ltda - apresentante: Banco Auxiliar de São Paulo S/A - devedor: ADEMIR VIEIRA

2 Notas Promissórias - 02 e 03 - Cr\$ 1.377,90 cada - venc: 12-5-76 - cedente: Ailton Francisco da Costa - apresentante: Banco Mercantil do Brasil S/A - devedor: AFONSO LUZ TEIXEIRA

N. Promissória - 15/24 - Cr\$ 405,23 - venc: 26-5-76 - apresentante: Mercantil Finasa S/A - devedor: ARTUR LIMA

3 duplicatas - 58675 - 50375 - 48175 - Cr\$ 1992,85 - 843,40 - 1.091,83 - apresentante: Holbra Prod. Alim. e Part. Ltda - devedor: ADEMIR CARLOS MACHADO

3 duplicatas - 211460 - 212296 - 114708 - Cr\$ 980,80 - 557,50 - 550,00 - apresentante: Estabelecimentos A Modelar S/A - devedor: BENEDIT A. ASSIS SILVA

2 duplicatas - Cr\$ 59,00 - 748,80 - apresentante: Estabelecimentos A Modelar S/A - devedor: CELINA SIMAS

Duplicata - Cr\$ 3.060,00 - venc: 25-12-75 - apresentante: Casas Santa Maria - devedor: DAURI IRINEU DE ASSUNÇÃO

Duplicata - 261-A - Cr\$ 3.630,00 - venc: 05-5-76 - cedente: Lecler Papel - apresentante: Banco Bamerindus do Brasil S/A - devedor: DORIVAL ZUCO LOTTO COM. T. E REPR.

3 duplicatas - 93684-1 - 2 - 3 - Cr\$ 763,00 cada - vencimentos: 10-1 - 10-2 - 10-3-76 - apresentante: Organizações Koerich - devedor: FRANCISCO ERNESTO PEIXOTO LEITE

Duplicata - 15556 - Cr\$ 580,12 - venc: 12-4-76 - cedente: Laminadora de Ferro Gaucha Ltda - apresentante: Banco do Brasil S/A - devedor: GARIBALDI DE SOUZA

Duplicata - 7105/U - Cr\$ 2.280,00 - venc: 04-1-76 - cedente: Druy's S/A - apresentante: Banco Mercantil do Brasil S/A - devedor: JACI SOUZA CARDOSO

3 duplicatas - 91 - 92 - 93 - Cr\$ 900,00 - 1.000,00 - 1.000,00 - venc: 25-3 - 25-4 - 25-5-76 - cedente: Irmãos Lobo Ltda - apresentante: Banco Auxiliar de São Paulo S/A - devedor: JOÃO BATISTA VIEIRA

5 duplicatas - 216740 - 123102 - 123110 - 217003 - 122767 - Cr\$ 1.816,80 - 419,00 - 145,40 - 406,30 - 805,00 - vencimentos: 24-11-75 - 17-12-75 - apresentante: A Modelar S/A - devedor: GUATHIERO JOSÉ PICCOLI

N. Promissória - 35/40 - Cr\$ 234,60 - venc: 02-6-76 - apresentante: Mercantil Finasa S/A - devedor: JOÃO CARLOS GARCIA

Duplicata - 010/76 - Cr\$ 5.000,00 - venc: 04-5-76 - cedente: Metalúrgica GR 33 Ltda - apresentante: Banco do Estado de Santa Catarina S/A - devedor: JOSÉ DE MOURA FONSECA

Duplicata - 2/4176 - Cr\$ 150,55 - ven: n/consta - apresentante: A Modelar S/A - devedor: MARIA ZENAIDE TERNES

Duplicata - 1/17786 - Cr\$ 1.114,00 - ven: n/consta - apresentante: A Modelar S/A - devedor: NELSON JOAQUIM FREITAS

2 duplicatas - 271B - 269B - Cr\$ 25.000,00 - 28.800,00 - venc: 16-3-76 - 15-3-76 - cedente: Osni João Vieira - apresentante: Banco do Estado de Santa Catarina S/A - devedor: ODORJAM DA COSTA BONCAS

Duplicata - Cr\$ 1.201,50 - venc: 25-11-75 - apresentante: Casas Santa Maria Ltda - devedor: PEDRO BRICK

Duplicata - Cr\$ 882,00 - venc: 05-11-75 - apresentante: Casas Santa Maria - devedor: PEDRO BATISTA DE OLIVEIRA

Nota Promissória - Cr\$ 5.000,00 - apresentante: Banco do Estado de Santa Catarina S/A - devedor: PAULO ROBERTO P. GAL-LHARD

N. Promissória - 11/24 - Cr\$ 347,34 - venc: 04-6-76 - apresentante: Mercantil Finasa S/A - devedor: PEDRO PAULO SCHLICHTING

Duplicata - 2212 - Cr\$ 1.883,10 - apresentante: A Modelar S/A - devedor: ZILDA GOMES TEODISIO

Florianópolis, 23 de junho de 1976.  
 TABELIA

### CERTIFICADO EXTRAVIADO

Foi extraviado o Certificado de Propriedade do veículo marca Opala, ano 1974, cor vinho, placa AA-4866, pertencente ao Sr. Luzo de Freitas.

### CERTIFICADO EXTRAVIADO

Foram perdidos os documentos do veículo marca Dodge, tipo D-400, cor vermelho índio, Certificado no. 426.628, ano 1973, chassis no. T.012602, Motor - 203 HP, 8 cilindros, pertencente a Tenroller & Cia. Ltda. São José do Cedro, 09 de junho de 1976.

### DECLARAÇÃO

JOSÉ GOULART, declara que extraviou o certificado de registro de seu automóvel marca Volkswagen, ano de fabricação 1974, Mod 75, chassis no. BS-561.448, de cor vermelha, com 52 HP de placa CR-3316. Criciúma, 16/06/76.

### VENDEM-SE

Apartamento baía norte frente para o mar  
 Apartamento baía norte frente praça dos Namorados  
 Edifício Renoir

### TERRENOS

Terreno em Itaguacu - praia das palmeiras 536m2.  
 Terreno em Serraria 200 metros da BR-101 - 258.000m2.  
 Tratar pelo fone 22-6682.

### BARBADA

Vende-se apto. 161m2, Ed. Medeiros Filho - pronta entrega - com 3 quartos (1 suite), sala de estar-jantar, copa-cozinha, dependência de empregada, garagem. Tratar: fone 22-3524.

### PRÉDIO CENTRAL (ALUGA-SE)

Na rua Felipe Schmidt, entre a Pe. Roma e Fábrica de Bordados Hoepcke, prédio de 3 pavimentos com 720m2. Estacionamento para 3 carros e possibilidade de ampliar para mais 5 carros. Tratar no Ed. Dias Velho - rua Felipe Schmidt, 27, Sobreloja salas 15/16/17 - Regis Imóveis - Creci 58 - Fone: 22-3537.

### CASA - VENDE-SE

Local: Av. Itaguacu, 241.  
 Características: 4 quartos, 2 banheiros, amplo living, sala de TV, salão de festas, cozinha em mármore, garagens, churrasqueira, jardins. 326,00m2 de área construída. Detalhes: Semalha de gesso, lustres, pintura plástica, massa corrida, telefone, carpet nylon totalmente ajardinada. Preço: Cr\$ 954.000,00 (aceita-se apartamento) Informações: fone 22-4291, Centro Comercial ARS, Conjunto 410.

### EM CRICIÚMA - VENDE-SE

1 casa de madeira no Bairro São Luiz por Cr\$ 60.000,00 (à vista).  
 1 terreno de esquina com 1.350m2. Ótimo para construção industrial ou comercial, na rua H. Lago.  
**NA PRAIA DO RINCO VENDE-SE**  
 1 casa nova de alvenaria, mobiliada a 100m. do mar, 2 quartos e demais dependências, Cr\$ 210.000,00.  
 1 casa mista, próxima ao mar, mobiliada por Cr\$ 120.000,00 (à vista).  
 2 terrenos contíguos, área 750m2, próximos do mar, por Cr\$ 95.000,00.  
 1 casa de madeira com 3 quartos, cozinha, sala, banheiro de material terreno 12 x 35m, zona sul, O a 100m. do mar. (Cr\$ 125.000,00 à vista).  
 Tratar: com Francisco, na rua Santo Antonio, 114 - 1o. andar. Fone - 33-3330. Creci - 617 - Criciúma.

### CASA NA AV. BEIRA-MAR NORTE - ALUGA-SE

Uma casa de dois pavimentos na Av. Rubens de Arruda Ramos 460, com 300m2. Consta de living, sala jantar, sala de família, copa-cozinha, três quartos grandes com banheiro, dep. completa de empregada, garagem etc.  
 Tratar na casa ao lado no. 462, ou informações pelo fone 22-2875.

### VENDEM-SE

Casa de madeira, com 3 quartos, sala, cozinha, banheiro, porão - terreno de 12x32. Preço de ocasião Cr\$ 100.000,00 de entrada e Cr\$ 20.000,00, estão financiados.  
 Casa, em Coqueiros com 3 quartos, sala, cozinha, copa, 2 banheiros com aquecedor central, dep. de empregada, acapetada, bem localizada.  
 Casa mobiliada, na Lagoa da Conceição, à rua V. Osni Ortiga, com 3 quartos, sala, cozinha, banheiro varandas. Preço Cr\$ 1.500,00. Fone: 44-0485 - CIX

### CASA BARREIROS

Com 148m2, sito à rua Antônio Schroeder, contendo 3 quartos, sala, copa-cozinha, banheiro social, garagem para três carros. Preço: Cr\$ 300.000,00.  
 Tratar na Rua Felipe Schmidt, 27 - Ed. Dias Velho - sobreloja, salas, 15/16/17 - Fone: 22-3537 - Regis Imóveis - Creci 58.

### VENDE-SE

Vende-se uma loja com grande movimento, ponto ótimo, 12 anos de existência. Comércio de jóias, relógios, artigos importados para presentes e confecções. Bom crediário, com clientela selecionada. Os interessados poderão certificar-se acompanhando o movimento por alguns dias. Aluguel do prédio Cr\$ 10.000,00 família pequena poderá até morar no mesmo. Sem luvas.  
 Fone 22-1432 - Falar com Vicente - horário comercial.

### VENDE-SE

Uma Gleba de terra, em ótima localidade, a 13 minutos do Centro, medindo 78.913m2. Tratar pelo fone 22-4426 ou pessoalmente à rua Julio Moura, 24 - Nesta.

### TERRENO 2.800 m2

EM ITACORUBI, VENDE-SE TERRENO COM 35 METROS DE FRENTE PARA O ASFALTO, POR 80 NAS LATERAIS (JÁ DENTRO DO NOVO PLANO DIRETOR E POSSÍVEL FAZER 6 LOTES. PREÇO: CR\$ 250.000,00 (89,00 m2) TRATAR NA RUA FELIPE SCHMIDT, 27 EDF. DIAS VELHO SOBRELOJA SALAS 15/16/17 - REGIS IMÓVEIS - FONE 22-3537 - CRECI 58

### TELEFONE RESIDENCIAL VENDE-SE OU TROCA-SE

Prefixo 22, instalada. Transferência imediat. Trocasse por prefixo 44. Tratar fones: 22-5476 e 22-5268

### DR. CELSO LOPES

Clínica do aparelho digestivo com moderno instrumental de endoscopia - Gastroenterologia e Proctologia - Tumores do Aparelho Digestivo - Check-up digestivo. Atende às terças e quintas-feiras - Av. Othon Gama D'Eça, 153. Tel.: 22-4252

### CLINICOR

Clínica das Doenças Cardiovasculares Ed. Fleming - 6o. andar - Av. Othon Gama D'Eça, 153 - Fone 22-6860.  
 Dr. JAURO COLLAÇO  
 Dr. João Gerk  
 Dr. Luiz Carlos São Thiago  
 Dr. Maurílio Lopez Silva  
 Dra. Maria Helena Lopes Silva  
 Clínica - Eletrocardiografia - Cicloergometria - Check-Up Cardiológico - Cardiologia Pediátrica. ATENDE COM HORA MARCADA

### ENNIO LUZ

Advogado  
 Causas Cíveis - Comerciais - Tributárias e Trabalhistas Rua dos Ilhéus, 8 - 9o. and. S/94  
 Atende das 14 às 18 horas - Diariamente. Fones - 22-4420 e 22-2779

### TOMAZ

Armários Embutidos, cozinhas americanas e com TOMAZ. Rua São João Batista no. 60 - Fone 22-5888.

### SUL PEÇAS

Extintores - Mangueiras  
 Vendas - Recargas - Instalações  
 Fones: 44-1377  
 44-1537  
 Rua: Fúlvio Aducci 978 - Estreito

### IMOBILIÁRIA BANDEIRANTES LTDA

EDIF. VISCONDE DE OURO PRETO  
 SOBRELOJA S/10  
 FONE: 22-6447 - CRECI 472

CENTRO (Barbada) - Uma casa de alvenaria com 2 pavimentos, tendo 3 quartos, sala, cozinha, copa, banheiro, área de serviço, toda murada e bem conservada (localização perto do Inst. de Educação) Preço: 230.000,00.  
 CENTRO - Um apto. com 1 quarto, sala, cozinha, banheiro, área de serviço, todo acapetado. Preço: 65.000,00 de entrada e saldo financiado. (Edi. Alexandra Bianca)  
 CENTRO - Um apto. no Edif. Carlos Taulois com 1 quarto, sala, cozinha, banheiro, área de serviço. Preço: 70.000,00 de entrada e saldo financiado.  
 CENTRO - Um apto. no Edif. A Coelho com 2 quartos, sala, cozinha, banheiro, área de serviço, dep. de empregada, armários embutidos. Preço: 70.000,00 de entrada e saldo financiado.  
 CENTRO - Um apto. no Edif. Artur com 1 quarto, sala, cozinha, banheiro área de serviço e dep. de empregada. Preço: 195.000,00  
 COQUEIROS - Um apto. no Edif. Itamaraca com 3 quartos, sala, cozinha, banheiro, área de serviço, garagem. Preço: 90.000,00 e saldo financiado a 1.200,00 mensais.  
 COQUEIROS - Uma casa de madeira com ótimo terreno situado na rua Abel Capela. Preço: 190.000,00  
 COQUEIROS - Um terreno a Rua João Alcantara da Cunha - Preço: 100.000,00  
 ESTREITO - Um apto. med. 130m2 com 3 quartos, sala, cozinha, banheiro, área de serviço, dep. de empregada, ótimo acabamento. Preço: 380.000,00  
 CAPOEIRAS - Um terreno med. 14,20x19,78m, preço: 68.000,00

### INCISA

INCORPORAÇÕES, CONSTRUÇÕES E PLANEJAMENTO LTDA  
 Rua Felipe Schmidt, 27 - Sala 304 - Fone 22-6307  
 Florianópolis - Creci 180

VENDE  
 CIDADE UNIVERSITÁRIA  
 CASA No. 8 - Loteamento da Tercasa - Área do Terreno 412,74m2. Área de Construção 204,27m2 CONSTANDO DE: Living, suite, 2 quartos, banheiro social, jardim de inverno, cozinha, sala de jantar, dependência completa de empregada, área de serviço, garagem, jardim.  
 CIDADE UNIVERSITÁRIA  
 CASA No. 11 - Em construção entregue em 90 dias - área do terreno 406,71m2, área de construção 177,74m2. CONSTANDO DE: Living, sala de jantar, sala de estar, suite do casal, 2 quartos, lavabo, dependência completa de empregada, jardim de inverno, área de serviço, garagem, para 2 carros, gás centralizado, carpet, azulejos decorados até o teto. Toda murada.  
 PRAIA DO JURERÉ  
 CASA de Praia, no Canto perto do Rio, com terreno de 450,00m2, ainda não habitada CONSTANDO DE: sala de jantar, 3 quartos, cozinha, banheiro, despensa, varandado, garagem, churrasqueira, toda murada. Preço: Cr\$ 300.000,00  
 BOM ABRIGO  
 Vende-se um belo terreno, com 1,285m2, constado de 3 lotes. Preço: 450.000,00  
 CANASVIEIRAS  
 Hum (1) Terreno com 14x30 - totalizando 420,00m2 esquina, com avenida asfaltada, lado da praia. Preço: 140.000,00  
 LAGOA DA CONCEIÇÃO  
 Vende-se um terreno no Retiro da Lagoa, com proximidade 22.000m2, frente 45,00x465,00. Preço: 270.000,00 a combinar.  
 RIBEIRÃO DA ILHA  
 Vende-se um terreno com 600,00m2, com uma (1) pequena casa de madeira, frente para o mar. Preço: Cr\$ 60.000,00 com 50% no ato.

# A Casan informa que nada tem a informar

Na procura de informações para a elaboração de uma reportagem sobre o trabalho da Companhia Catarinense de Águas e Saneamento, o repórter de OE acabou sendo levado a percorrer insondáveis labirintos burocráticos. E só obteve as respostas 21 dias após uma série de exigências impetuosas do presidente da empresa. Abaixo, o relato:

Entre 17 e 20 de maio passado, inteiramente desabastecida de água potável, a cidade viveu quase um "estado de calamidade pública", por causa de sete rompimentos consecutivos da tubulação da Adutora dos Pilões, no município de Palhoça. No dia seguinte ao da volta da água, a presidência da Casan dizia que "agora tudo está bem, mas a Casan só vai tomar alguma providência depois de saber as consequências dos rompimentos". Partes rompidas da tubulação foram enviadas ao Centro Tecnológico da Universidade Federal de Santa Catarina, as pesquisas estavam sendo procedidas por engenheiros e o resultado viria logo.

Para manter informada a opinião pública, sabendo dessa pesquisa que já estava sendo feita e de sua conclusão, bem como tomando outras informações, O ESTADO voltou a procurar, uma semana depois (no dia 28 de maio), a presidência da Casan, que não recebeu a reportagem, mas orientou-a, através de sua assessoria de imprensa, para deixar, por escrito, as perguntas da entrevista, "as quais seriam respondidas pela diretoria e devolvidas". A partir daí, e até a última segunda-feira (21 de junho, quase um mês depois da entrega das perguntas), a reportagem aguardou inutilmente a sede administrativa da Casan.

## INSONDÁVEIS DESÍGNIOS

Quinze vezes chamou o aparelho 22-6566 para cobrar a matéria e seis vezes subiu ao terceiro andar do edifício administrativo da rua João Pinto. Nesse meio tempo o presidente viajou para Minas Gerais "sem ter examinado o questionário"; quando voltou passou-o para diretores de diversas áreas que deveriam responder a determinadas perguntas. Alguns destes diretores também viajaram. Quando voltaram passaram o questionário ao assessor de imprensa da presidência, que também viajou. Por fim foram as respostas entregues ao presidente da Casan, que, colocando-se debaixo do braço, foi ao Edifício das Diretorias, submetê-las ao exame do Vice-Governador do Estado.

Dias depois a Casan, perguntada, informou que a matéria ficaria lá e que só a poderia devolver quando a tivesse de volta. Contatada a Vice-Governadora, soube-se que não tinha essa matéria ficado em seu gabinete, mas que, apreciada na ocasião da visita do presidente Nabor Schlichting, voltara, na mesma hora, à Casan. Ciente disso a reportagem tornou a insistir com a Casan, que, por fim, achou "a papelada". Numa das mesas de seus misteriosos meandros administrativos.

## INFORMAÇÃO IN (-) FORMÁVEL

A reportagem não foi recebida, nem vista, por nenhum dos diretores que responderam, em 24 dias, às 19 perguntas em que teve de ser reduzida, às pressas, uma entrevista que seria longa e na qual, por certo, surgiriam muitas facetas e novos ângulos, não programados, "a priori", pela chefia de reportagem do Jornal. Por isso, evidentemente voltou empobrecida, tanto no tamanho quanto na facilidade de dados.

Oito executivos leram, responderam, releeram, pesquisaram, discutiram, analisaram e encaminharam o questionário que mereceu respostas, muitas vezes, menos extensas que a própria pergunta.

O diretor-presidente da Casan, Nabor Schlichting, encaminhou-o de início, através de seu assessor de imprensa, aos diretores Manoel Philippi, de Expansão, Laerte Tavares, de Operações, e Alexandre Fleischmann, Adjunto. Recebeu-o de volta e examinou-o com o diretor vice-presidente Milton Fernandes. Levou-o depois a Marcos Bichle e trouxe de volta. Com o necessário "OK" do Vice-Governador. Entregou-o, quando cobrado, ao assessor de imprensa para a redação final e a datilografia. O resultado de tanta e tão morosa andança administrativa está aí: um primor de neutralidade informativa. Essencialmente telegráfica, quase sempre teórica, geralmente técnica e as vezes vaga.

## PERGUNTADA, RESPONDEU

O ESTADO - Quando houve o último aumento da tarifa de água?

Casan - Em fevereiro de 1976.

OE - De quanto por cento foi esse aumento?

Casan - De vinte por cento.

OE - Qual é mesmo o preço da água pago hoje pelo consumidor?

Casan - No consumo mínimo por mês, 15 metros cúbicos, Cr\$ 15,00. Mais esgoto, 50 por cento do consumo de água, e FAE, 67 por cento do consumo de água. Então, consumo mínimo, sem esgoto, Cr\$ 27,30 (por causa do FAE e da "quota de previdência", 15 por cento) e com esgoto, Cr\$ 40,95.

OE - O que é o FAE, cobrado do usuário?

Casan - É o "Fundo de Água e Esgoto".

OE - A que se destina a cobrança desse FAE?

Casan - Como parte integrante da tarifa, o "Fundo de Água e Esgoto" destina-se à implantação de novos sistema e à conservação e ampliação dos sistemas existentes.

OE - Quando foi estabelecida essa FAE?

Casan - Em 1971.

OE - Foi o consumidor, na ocasião, avisado de que se tratava desse acréscimo cobrado?

Casan - Sim.

OE - Há quantos consumidores fichados na Casan?

Casan - 102.336, até 31 de abril passado.

OE - Quantos desses consumidores pagam em

dia?

Casan - De 80 a 85 por cento dos usuários.

OE - Quantos deles estão "cortados" por falta de pagamento?

Casan - Estão cortados 1,7 por cento, em todo o estado.

OE - O que representa esse pagamento de tarifa de água no orçamento da empresa?

Casan - Representa indicador de recursos efetivamente realizados, bem como elemento de análise comparativo da previsão para futuros suportes orçamentários.

OE - Em quanto monta esse pagamento de tarifas?

Casan - A receita da tarifa de água - em termos de previsão - é de Cr\$ 63.906.350,00.

OE - De quanto é o orçamento da empresa?

Casan - O orçamento total, considerando receitas próprias e transferidas, é de Cr\$ 271.180.877,00.

OE - "FALTA D'ÁGUA"

OE - Que medidas foram adotadas, depois da falta de água na cidade por cerca de quatro dias, no sentido de que a coisa não se repita?

Casan - A Diretoria de Expansão está reexaminando o projeto das adutoras em todos os seus detalhes, no sentido de que se tenha segurança quanto a sua concepção. Dado o grau de detalhamento, o trabalho ainda não foi concluído.

OE - Que medidas são previstas, no propósito do aperfeiçoamento do serviço de abastecimento de água?

Casan - Foi elaborado e encontra-se em análise, no BNH, o Projeto Florianópolis III, que consta de uma Estação de Tratamento de Água, no Morro do Esquadro, em Palhoça, e ainda uma terceira adutora e reservatório de 1.180.000 litros.

OE - As previsões para o próximo verão podem já ser vistas como alentadoras? Não vai faltar o produto, tão logo a demanda aumente?

Casan - São as seguintes as providências tomadas para solucionar o problema do abastecimento de água em Florianópolis: a) Implantação de rede de distribuição na Ilha. Em 1973, foram assentados 10.910 metros de tubos; em 1974, assentados 25.092 metros de tubos; em 1975, assentados 17.253 metros de tubos; e em 1976, assentados 460 metros de tubos, todos para o tronco alimentador do Reservatório 4. b) Implantação da rede de distribuição do Continente. Em 1974, foram assentados 77.881 metros de tubos e em 1975, 30.172 metros de tubos. c) Em 1975 foi concluído o Reservatório 5, localizado na Agrônômica, com capacidade para 725.000 litros; em 1975, também, concluiu-se o Reservatório 6, localizado na Trindade, com capacidade para 1.940.000 litros; também em 1975, foi concluído o Reservatório 3, localizado em Itaguçu, com capacidade para 1.715.000 litros. No próximo mês deverá estar concluído outro reservatório 4, localizado no Pasto Grande, subdistrito do Estreito, com capacidade para 4.530.000 litros. Ainda neste ano deverá ser concluído o Reservatório de São José, com capacidade para 1.180.000 litros. As obras deste reservatório deverão ser iniciadas neste mês. d) No período 1974/1975 foi reformado e ampliado o canal adutor de Pilões, aumentando-se, assim, o volume de água aduzida.

OE - Os tubos rompidos em vários lugares, em maio último, foram remetidos ao Centro Tecnológico da Ufsc, para fins de exame?

Casan - Sim.

OE - Já foi verificada a causa dos rompimentos?

Casan - Não.

OE - A antiguidade das tubulações ou a qualidade da água podem ter influído no rompimento?

Casan - Não.

## MAIS DETALHES

Por outro lado, a Casan, ao final do itinerante questionário, prontificou-se em prestar algumas informações sobre o projeto que é o seu maior interesse no momento, o denominado Florianópolis III, para o abastecimento de água da capital e que encontra no BNH, em análise, e sobre a qualidade da água que fornece.

Diz que o Projeto Florianópolis III constará de completa Estação de Tratamento de Água, com capacidade para 720 litros por segundo, localizada no Morro do Esquadro, próximo ao Rio Cubatão, e de uma nova adutora, de 600 milímetros em ferro dúctil e com 11.000 metros de extensão a partir da Estação de Tratamento.

Explica que a captação para a nova Estação de Tratamento será, inicialmente, feita nos Pilões e que futuramente, quando se tornar necessário, será feita no Rio Cubatão; informa que o custo aproximado da obra será de Cr\$ 32 milhões e anuncia que o contrato de respectivo financiamento já foi assinado com o BNH.

Sobre a água atualmente fornecida para as populações de Florianópolis, São José, Palhoça e Santo Amaro da Imperatriz, cuja a captação é feita nos Pilões, manifesta que é apenas clorada, na proporção de uma parte por milhão. Isto "por se tratar de um manancial de ótima qualidade". E ainda que "segundo as análises de águas coletadas nos diversos pontos da rede, diariamente, esta, distribuída na cidade, é de boa qualidade, estando dentro dos padrões de potabilidade da Associação Brasileira de Normas Técnicas".



Na região de Florianópolis há três grandes aviários. O preço do frango é de Cr\$ 12,00 por quilo.

## Avicultores falam em crise. Estes são os seus problemas:

Pouco consumo, falta de técnicas adequadas, preços baixos, falta de apoio...

Em função da pesca da tainha e do abate do boi, a avicultura está iniciando uma fase de crise e consequências ainda imprevisíveis. A produção, que devida a este período continua em quatro mil cabeças na região de Florianópolis, conforme informa o agrônomo do escritório da Associação de Crédito e Assistência Rural de Santa Catarina - Acatesc - de Palhoça, Alci Cunha, só poderá aumentar em agosto, quando começa a escassear o gado. "A produção irá aumentar aproximadamente para 360 mil, pois diversos aviários estão ampliando as instalações. E, em janeiro ela irá duplicar".

De um ano para cá, diz Cunha, mais precisamente, a partir de agosto, depois da última crise, passou a haver uma maior conscientização por parte dos aviários, de que com apenas galinhas, não resistiam por muito tempo e somente se estruturando como empresa, poderia haver uma resistência maior para suportar as crises e não falir. Na região de Florianópolis existem 25 granjas aproximadamente, mas conforme Cunha, dessas a metade se fechou, quando o padrão Dupoit foi empregado. Ele fiscaliza a sanidade e higiene, não permitindo que animais doentes sejam abatidos e exige maior preocupação com a contaminação de animais.

CONSUMO  
Florianópolis possui três grandes aviários, sendo que 8 milhões foram financiados pelo Besc e 4 milhões pelo BRDE para a sua ampliação e construção de novos. "O aviário Macedo Koenich, que cria e abate, já está com abatedouros prontos, aprovados pelo Dupoit. Inicialmente ele abaterá mil frangos por hora, mas tem condições de abater três mil".  
O consumo mensal informa Cunha, está em torno de 200 mil frangos, que em quilos (calculando que cada frango vivo tenha dois quilos) dará 400 mil cruzeiros mensais. Quando abatido, há uma queda de 20 por cento ficando em 360 mil quilos de frango abatido e sendo o quilo 9 cruzeiros) dá um valor de 3 milhões e 240 mil cruzeiros. Destes 400 mil quilos de frangos vivos, 160 são abatidos na cidade. Aproximadamente, 90 por cento do frango é consumido na grande Florianópolis e o restante vai para o sul do Estado, mais precisamente, Tubarão, Laguna e Imbituba. São José, com aproximadamente 50 por cento da criação é o maior produtor da região. E conforme Cunha, a partir de janeiro, ficará com 70 por cento, pois passará a ter 316 abatedouros,

que estão em construção. Todos os aviários estão sendo montados com equipamentos automáticos de Caxias do Sul e São Paulo. Até janeiro, garante Cunha, a região atingirá a sua capacidade total de produção, que é de 800 mil frangos.

Há cinco anos atrás, o único fornecedor de pintos era os Estados Unidos. "Mas atualmente, importamos de mais três países, que são Inglaterra, Holanda, Hybro e Estados Unidos contribui com quatro marcas: A Peterson, a Hubbard, a Pilchen e a Cobb.

Como o frango da região não é congelado, mas apenas resfriado, ele tem maior aceitação, mesmo custando um cruzeiro mais caro.

APRENSÃO

Os frangos da região, nunca sofreram de doença séria ou epidemia, graças a Cunha, mesmo quando há pouco tempo, São Paulo, Paraná e mesmo Itajaí, foram atingidos pela doença de New Castle, que matou 50 por cento dos frangos.

A maior preocupação e medo dos avicultores da região, diz Cunha, é de que aconteça aqui, o que vem acontecendo no oeste de Santa Catarina. "Lá é empregado o sistema de integração, no qual o avicultor não passa de um simples empregado dos abatedouros. Eles são pagos por quilo e não por cabeça. Eles ganham mal para a sua subsistência e ainda acabam ficando com dívidas, devido a compra de ração e pinto, dos abatedouros, ficando comprometidos a pagar as dívidas, com as aves que produzem.

O problema aqui não acontece, segundo Cunha, porque a ração é preparada pelo próprio avicultor, que compra o milho, moí e mistura com o concentrado, tornando os gastos bem menores. Ele afirma ainda, que os investimentos são muito grandes e se o avicultor ainda tiver que comprar a ração não terá condições de sobrevivência. "O pinto ainda é necessário comprar, pois não comporta um abatedouro ainda produzir pintos, só exige um investimento de milhões".

## AMOSC EM AÇÃO

Os Prefeitos, como figuras centrais do processo político-administrativo de uma determinada área geográfica, têm merecido da ASSOCIAÇÃO DOS MUNICÍPIOS DO OESTE DE SANTA CATARINA - AMOSC -, através de um trabalho planejado de suas assessorias, toda atenção necessária, não só se limitando as mesmas, ao trabalho específico a que foram determinadas, mas concentrando esforços na cobertura geral das necessidades dos mesmos.

Como não podia deixar de ser, as observações dos departamentos da AMOSC verificaram que as características básicas dos Prefeitos que compõem a mesma, refletem os aspectos de toda uma realidade brasileira: as dificuldades locais, obriga os mesmos a depender, em grande escala, de auxílios provenientes de outras esferas de governo.

Sem, naturalmente, se ater ao nível de escolaridade, pois que este reflete o sistema educacional brasileiro, a problemática administrativa municipal maior, fica voltada para a falta de recursos financeiros e na carência de pessoal qualificado.

Naturalmente, como o Oeste dista muitos quilômetros das capitais, para evitar o isolamento, os Prefeitos destinam grande parte dos orçamentos às estradas municipais. Seguindo-se a educação, a cultura, a saúde e a assistência social.

Evidentemente, não fugindo a regra dos demais, os Prefeitos Oesteiros desempenham um papel político, quando na intermediação entre o município e os demais governos, enfim, agem como porta-voz das demandas locais junto às autoridades estaduais e federais, na obtenção, não só de recursos, mas serviços para a sua comunidade.

No entanto, tem-se observado em muitos municípios, o desempenho técnico-administrativo. O Prefeito racionaliza sua administração e age como modernizador da área que lhe está entregue. E, quando fala-se em modernizar, fala-se na utilização de métodos modernos de trabalho e claro, numa eficiência de administração onde ele utiliza todos os recursos que lhe caíam à mão para chegar aquilo que se propôs.

A maioria dos Prefeitos considera que os partidos políticos, a não ser em épocas de eleições, não mantêm um programa sistemático de atuação, não se tomando elemento preponderantemente de apoio a uma administração.

Naturalmente, com raras exceções, os Prefeitos pertencentes à AMOSC, têm dirigido sua atenção a problemas relacionados à própria sobrevivência, ou seja: lutado por recursos financeiros e humanos e autonomia política. Isso, naturalmente, subteve-se ao tipo de município de cada um.

Como foi frisado anteriormente, existindo exceções, os Prefeitos têm se mantido numa atitude de "tradutores dos interesses locais, intermediários e reivindicadores de serviços e recursos para a comunidade junto a outras esferas de governo". Evidentemente, dando primazia sobre a atitude técnico-administrativa que visa reformas e planejamentos.

A AMOSC, através de suas assessorias, tem procurado corresponder, na medida do possível, a orientação de sua presidência, procurando analisar as particularidades de cada um de seus municípios integrantes.

## INFORMATIVO

Conforme contato telefônico mantido com o Dr. Nelson Nappi, chefe da Coordenação Microregional da Secretaria do Interior e Justiça, todas as Câmaras de Vereadores deverão estar de posse de um modelo de Regimento Interno, até o dia 20 do corrente mês.

A reunião ordinária da AMOSC, será realizada na cidade de Saudades, no próximo dia 29 do corrente, com início às 9 horas.

O Presidente da AMOSC, Germano Lunelli, solicita aos senhores Prefeitos que encaminhem à Câmara de Vereadores, em regime de urgência, o projeto de lei que autoriza a filiação do município na Sociedade de Economia Mista a ser fundada no Oeste, com a finalidade de explorar comercialmente as estâncias hidrominerais de nossa região.

## Dr. SÉRGIO VELINHO DE VASCONCELLOS MÉDICO OPERADOR

Especialista em doenças de seniores pela Associação Médica Brasileira. Atendimento de gestantes - Diagnóstico Precoce do Câncer Ginecológico, Colposcopia e Colpocitopatologia Esfoliativa (Papanicolaou) - Cauterizações Elétricas e por Congelamento.

JOAÇABA - SC

## ECONOMIZE DINHEIRO CONSULTE NOSSOS PREÇOS LAJES PRÉ-FABRICADAS BARREIROS

ITAPUÁ - Lajes pré-fabricadas  
ITAPUÁ - Lajes pré-fabricadas  
Fábricas: Rua Hidalgo Araújo s/no.  
Escritórios: Fulvio Aducci, 931.

## ECONOMIZE DINHEIRO CONSULTE NOSSOS PREÇOS

Solicite presença de vendedor  
Fones: 44-1620 e 44-2917

lajes ITAPUÁ  
CONCRETO ITAPUA LTDA.  
CGC 83.049.387/0001 - 06

## TIRE PROVEITO DA NOVA GERAÇÃO.

Ponha na sua empresa o relógio de ponto da mais nova geração: O Quartz-Point - 1° relógio de ponto a quartz fabricado no mundo. Conquista tecnológica obtida por Dimas de Melo Pimenta em 1969. Daí para cá, a Dimep - única indústria nacional que produz até o cristal de quartz - mantém sua linha normal de fabricação. Com sua alta precisão, cuja diferença não ultrapassa alguns segundos por ano, é produzido nos laboratórios Dimep, com know-how próprio, reconhecido internacionalmente, garantindo à maior linha de relógios de ponto do Brasil, mais qualidade, durabilidade, assistência técnica total. Tire proveito da tecnologia moderna, ao preço de um relógio de ponto comum.

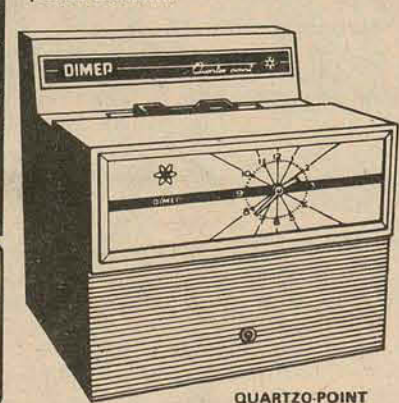

QUARTZO POINT  
DIMAS DE MELO PIMENTA S.A.  
INDÚSTRIA DE RELÓGIOS

RUA 15 DE NOVEMBRO, 678 - 2.º - conj. 6  
89100 - BLUMENAU, SC - FONE: 22-0664

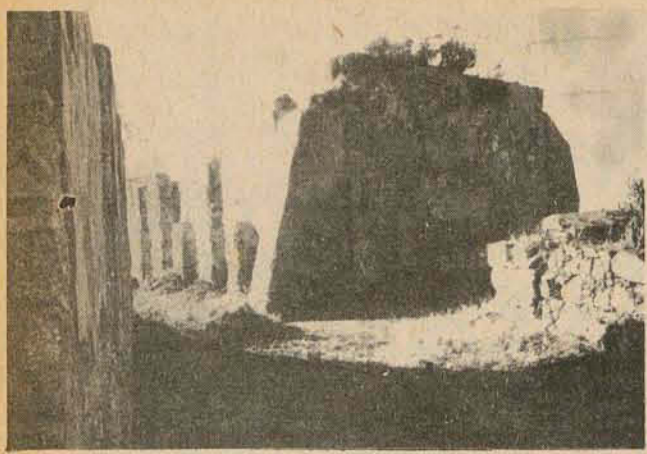

O Patrimônio promete salvar esta histórica ruína

## A fortaleza de Jurerê recebe os primeiros socorros

Amanhã às 15 horas os integrantes da Comissão Técnica do Patrimônio Histórico e Artístico Natural do Município — Cotesphan — farão uma visita a fortaleza de São José de Ponta Grossa, em Jurerê, a fim de observar o estado desse patrimônio histórico e artístico da Ilha de Santa Catarina com a preocupação de providenciar as obras de preservação das ruínas.

"Não há elementos para que se realize uma restauração do forte tal como era antigamente, diz o presidente do Cotesphan, o Secretário de Educação, Saúde e Assistência Social, João Aderson Flôres, o que faremos — comentou — será apenas preservação de ruínas para que não ocorra mais desabamentos".

**NÃO HÁ EMPRESA ESPECIALIZADA**  
O professor Aderson Flôres afirma que a grande dificuldade na preservação de monumentos históricos em Florianópolis está relacionado com a inexistência de empresas especializadas nesses serviços aqui no Estado, e que dependendo da firma que for contratada — "espera-se que apareça alguma" — as obras serão acompanhadas e tratadas pela Divisão de Arquitetura e Planejamento da Secretaria de Transportes e Obras da Prefeitura Municipal de Florianópolis.

A fortaleza de São José de Ponta Grossa está sob a jurisdição da Diretoria Patrimonial do Ministério do Exército, e recentemente o Cotesphan — professores Carlos Humberto Pederneira Correia, Nereu do Vale Pereira, Sara Regina Silveira de Souza, e o advogado Juarez Mey de Souza — fizeram uma visita ao comandante do Grupamento Leste Catarinense, general Luiz José Torres Marques, comunicando-lhe o interesse em realizar as obras, e este, segundo Aderson Flôres, manifestou interesse e inclusive remeteu ofício a Diretoria Patrimonial do Ministério do Exército.

O presidente da Cotesphan adiantou que serão realizados os seguintes serviços na fortaleza: desmatamento e limpeza do local, que segundo ele já foi iniciado; construção de uma residência — do tipo que não agrida a arquitetura do forte — para o guardião que atualmente reside no local com sua família; uma pesquisa e triagem de todos os remanescentes para uma avaliação geral dos trabalhos a serem posteriormente executados; e elaboração de um projeto geral de estabilização e restauros parciais.

Não existe recursos financeiros suficientes para o montante das obras — revelou — mas elas serão iniciadas logo após a contratação da empresa, com recursos do orçamento e Fundo de Participação do Município.

## Stemmer volta a falar na necessidade de derrotar a burocracia

Durante a solenidade de posse dos diretores dos Centros de Formação Profissional da Ufsc, o reitor Caspar Stemmer declarou a necessidade de minimização da burocracia da universidade, como meio de acelerar os processos administrativos.

Depois de pedir um voto de confiança aos integrantes da universidade de expor os principais problemas a serem enfrentados pela atual gestão, Stemmer anunciou a reforma do Estatuto e do Regimento Geral da Universidade, a ser feita ainda neste ano. Disse ainda ser necessária a implantação de um sistema de informações e controle para que a execução das decisões superiores não sofra restrições.

— O tempo que decorre entre o pedido para aquisição de livros e a sua colocação nas estantes das bibliotecas da Universidade é de cerca de um ano. Ora, sabendo-se que em média um livro importante tem vida útil de dez anos e, levando-se um ano para adquiri-lo, a partir do seu lançamento ou do pedido, estamos eliminando dez por cento da sua existência e restringindo o seu uso pela comunidade universitária — exemplificou — É preciso uma estrutura administrativa básica na Universidade que estas ocorrências sejam evitadas.

Segundo o reitor, "inexiste um plano de desenvolvimento da Universidade, e as soluções têm sido casuísticas. Estamos diante de uma infinidade de problemas e inúmeros pedidos. Precisamos fixar prioridades para buscar soluções mais rápidas".

Mais adiante, apontou a urgência da necessidade que a Ufsc recorra a outras instituições para obtenção de recursos extracurriculares. Para tanto, assinará, ainda esta semana, portaria nomeando uma comissão especial para estudar as fontes e critérios para a consecução de verbas extra-orçamentárias.

**OS EMPOSSADOS**  
Na direção do Centro Sócio-Econômico foi empossado o professor Acácio Santiago, tendo como vice o professor Gustavo Zimmer; do Centro Tecnológico, professor Sérgio Roberto Arruda e como vice-diretor, Nelson Bach; do Centro Biomédico, doutor Ayrton Oliveira e vice, doutor Arthur Pereira Oliveira.

**ASSOCIAÇÃO**  
Hoje, às 18h30min, o reitor da Ufsc, Caspar Stemmer, inaugurará a sede provisória da Associação dos Professores da Universidade Federal de Santa Catarina, nos blocos modulados do Centro de Estudos Básicos.

Segundo o presidente da entidade, professor Hamilton Schaeffer, o local será um ponto de reunião dos professores universitários, permitindo que sejam utilizados alguns serviços básicos.

# Imagens de um bairro desamparado

Capoeiras: 17 mil pessoas vivendo num bairro onde falta quase tudo.

Dois problemas atormentam os moradores de Capoeiras: falta d'água e luz. No primeiro caso, os moradores da Servidão Biguá, ao lado da Paróquia São João, estão sem água pois os serviços de pavimentação e drenagem que estão sendo feitos pela Prefeitura romperam o cano existente no local, formando um chafariz bem próximo a rua geral.

"Enquanto as torneiras estão secas, a água escorre pela rua Dib Cherm", diz Clotilde Niedzniki. "É muito comum a luz apagar aqui quando chove, tanto que os moradores dizem sempre que basta molhar o fio para a força ir embora".

Na rua Joaquim, a falta do líquido se deve a construção da nova rede em que a Casan está fazendo a ligação das casas. A reclamação é que a empresa quer cobrar para ligar na nova rede e os moradores discordam por considerar que isso é problema da Casan.

**RUAS**  
Mais de 70 por cento das ruas de Capoeiras não têm calçamento de espécie alguma, sendo que em muitas delas o trânsito de veículos se torna difícil nos dias de chuva. Muitos acessos à Avenida Ivo Silveira estão em precárias condições de conservação. Notadamente nas ruas de morros, a situação é difícil, pois na falta de esgoto, os moradores jogam os detritos nas ruas.

Na rua Irmã Bonavita a Casan está fazendo a nova rede de água que deverá abastecer o bairro, diretamente do reservatório construído no Pasto do Gado. Devido a esse trabalho a rua está em precárias condições e o lixo se amontoa nas suas margens. Segundo um morador, "o caminhão passa todo o dia aqui, mas ninguém se incomoda de por lixo na rua para ele levar, preferem jogar nos terrenos baldios ou então na rua mesmo".

**PRACAS**  
Capoeiras é carente de praças e jardins, não oferecendo qualquer opção de lazer para as crianças, pois não existe parque infantil no local. A única praça existente está confinada junto ao Grupo Escolar Edith Gama Ramos e não tem as mínimas condições de oferecer momentos de lazer à comunidade.

As lâmpadas da praça foram quebradas e à noite o local fica às escuras e segundo os moradores atualmente está servindo de ponto de encontro de grupos de desocupados que incomodam a população. Uma moradora diz que na semana passada foi necessário chamar a Rádio Patrulha para dispersar um desses grupos que estavam perturbando a ordem.

Capoeiras tem apenas um cinema, o São Luiz, localizado na rua Dib Cherm. O correio sofre também dificuldades em localizar os endereços, pois grande parte das ruas não tem nome e muitas casas estão sem numeração.



Na área da educação, uma série de problemas numa única escola.



Uma paisagem pouco conhecida e que jamais entraria num cartão postal

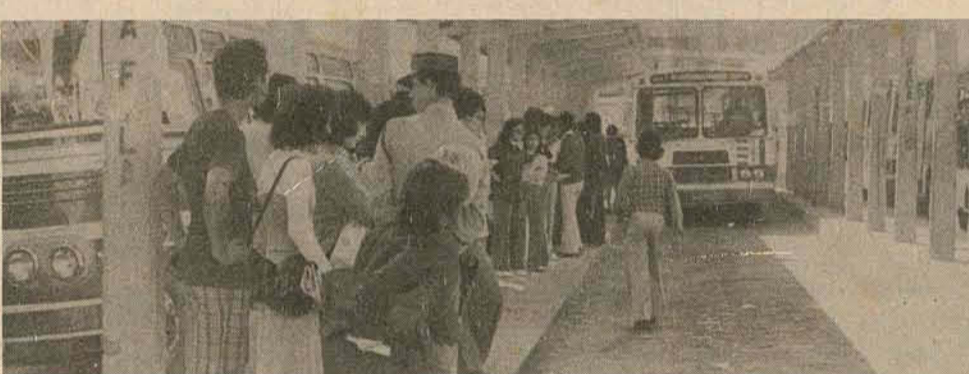

Os coletivos não obedecem os horários exigidos pelo bairro

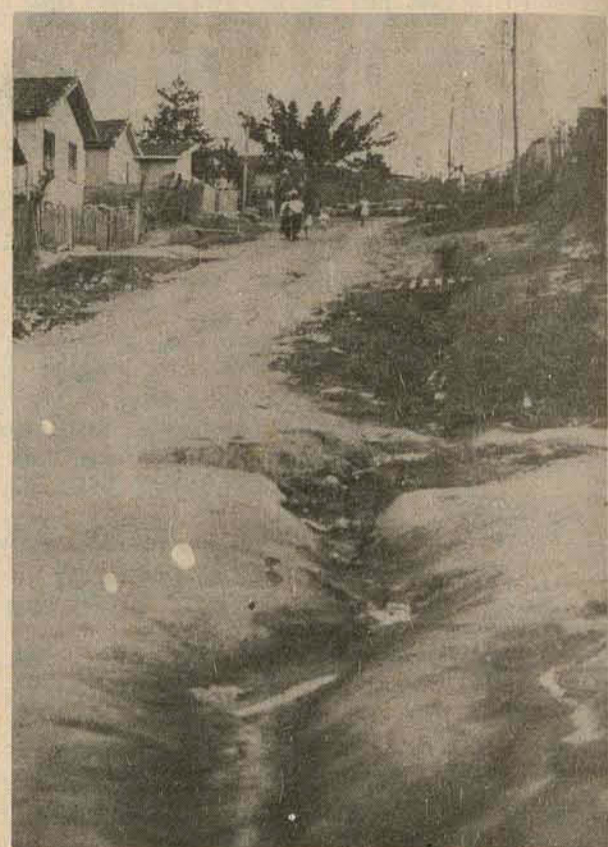

Ruas intransitáveis quando chove



Não há um único parque público em toda a extensão

uma criança, afirma o padre da Paróquia São Luiz, o nordestino José Manoel dos Santos, da Paraíba.

O vigário da igreja do bairro, formado na PUC do Rio de Janeiro em Sociologia, História, Teologia e Filosofia, confessou que tudo que aprendeu em pedagogia ficou apenas na teoria. "Essas escolas — disse —, como a Edite Gama Ramos, são verdadeiros desastres. Lá nada funciona. As salas estão sempre sujas, o sistema de esgoto não funciona, o banheiro dos alunos não recebe água, está sempre entupido e cheirando mal".

O nível de ensino, assegurou, "é horrível". Os professores, alguns, chegam a dar 15 aulas diárias. Para piorar a situação, são profundamente mal remunerados, não possuem nem condições psicológicas para sobreviver quanto mais para dar aulas. E em consequência, comentou, o ser humano, na frente deles — como os alunos, por exemplo — passam a ser objetos.

**ABANDONO**  
Ele acha que tudo deve começar pelas bases, e concluiu dizendo que se o próprio ambiente material como salas, banheiros, biblioteca, estão profundamente abandonados, sujos, "o que se pode pensar do nível de ensino?".

Padre Santos não entende, e gesticula bastante para argumentar, como pode uma escola, a única do bairro, funcionar durante três períodos — pela manhã, à tarde, e à noite — sem que pelo menos as salas sejam varridas e lavadas. Sei que o Governo — continuou — tenciona que a comunidade assuma a responsabilidade das escolas, mas nem toda a comunidade está preparada para isso.

Na escola há uma única biblioteca. No dia em que o repórter esteve no local estava fechada e a funcionária encarregada se encontrava bem distante, na secretaria, porque "tinha muitos processos para datilografar". Mas enquanto isso alguns alunos o procuravam porque necessitavam realizar pesquisas.

A diretora, Marli Jabor Nienkötter, sem muita disposição para conceder entrevista, ale-

gou que estava em reunião com professores. Ficou com um questionário — onde indagava as condições gerais da escola, vagas e nível de ensino — para responder e marcou um dia para entregar. Mas não compareceu.

**E QUANDO CHOVE?**  
A Escola Básica Edite Gama Ramos foi inaugurada, segundo algumas professoras, em janeiro de 1964, mas desde que foi construída a avenida Ivo Silveira, que passa atrás do estabelecimento, o sistema de escoamento de água falhou e as professoras contam que ainda suportam várias dificuldades.

Quando chove — afirmam pedindo para não divulgar seus nomes porque têm medo de represálias, e porque "aqui todo mundo se dá bem com a direção" — duas salas do fundo ficam completamente alagadas, inclusive as aulas são suspensas porque não existe escoamento para a rua. A nova avenida não permite.

Outra consequência da falta de escoamento, talvez a mais grave: os sanitários dos alunos, que é apenas dividido em masculino e feminino. Algumas professoras dizem que há mais de três anos os banheiros estão entupidos, não aparece água nos canos, e quando as crianças querem tomar água na hora do recreio vão até o sanitário dos professores. Mas isso quando tem água porque a maioria das vezes também falta, e a solução é colocar um balde no pátio e distribuir "de canequinhas".

Neste pátio, onde está localizado o bar, e local das crianças fazerem o lanche, também fica o fétido banheiro.

**CARENÇA DE ALIMENTAÇÃO**

No prédio da Igreja São Luiz, onde o padre nordestino é vigário, a irmã Antonieta Artibani é diretora de um jardim de infância, o único do bairro. O estabelecimento se limita apenas a duas salas, não possui pátio onde as crianças possam brincar, e como a própria diretora diz, não tem parque e nem grandes brinquedos. Mas acentuou bastante que é um ambiente provisório, "e temos autorização da Secretaria de Educação".

O jardim tem capacidade para 35 crianças — que pagam Cr\$ 50,00 mensalmente por meio período, mas tem 45 matriculados. A irmã explica que nem todos frequentam — somente 35, e que isso é ocasionado por causa das transferências, e porque os pais procuram, fazem a matrícula, mas desistem.

Irmã Antonieta lembra que pretende construir outro prédio, mas primeiro vai conseguir algumas doações, e já possui um terreno na rua Campolino Alves. Afirma que o jardim é muito procurado — "não existe outro no bairro" — mas insiste que o espaço não comporta mais crianças. O problema é grande — reconhece — as pessoas não têm confiança de deixar as crianças sozinhas com as empregadas, mas necessitam trabalhar, e geralmente, no centro de Florianópolis.

O jardim e a Escola Básica Edite Gama Ramos são os dois únicos estabelecimentos de ensino do bairro. Quanto à escola Gama Ramos, irmã Antonieta não tem boa impressão, e evita falar sobre o assunto. Apenas comentou que a disciplina é deficiente — concorda com algumas professoras que revelaram que a escola foi construída para 400 alunos por turno, e agora já possui 1622, o que é "um absurdo".

A irmã faz uma pequena reflexão para dizer que "uma educação mais rígida, a educação moderna não permite. Mas se se deixar ocorrer muito, como está ocorrendo, o resultado é este: vidros quebrados, baixo nível de ensino, e nenhuma disposição para estudar".

Na frente da escola existe um jardim onde havia um grande parque, mas a irmã diz que a "molecada do bairro destruiu tudo, e inclusive quebraram todas as lâmpadas".

Aos sábados à tarde a religiosa leciona catequese para as crianças, mas também não está muito contente com as turmas: "Eles são muito fracos, um pouco é do nível de ensino, mas muito também é consequência da profunda carência de alimentação".

**Há ônibus em quantidade mas a qualidade...**

Capoeiras, pela sua situação geográfica entre São José e o Estreito, é um dos bairros que conta com maior número de ônibus circulando em suas ruas principais, de 4 empresas. Mas isso não significa que a comunidade local é bem servida pelos coletivos. Há muitas reclamações populares sobre o não cumprimento dos horários e a falta de troco. Outra queixa: a rua Irmão Bonavita até hoje está pedindo que um ônibus por lá trafegue.

**"COMENDO DINHEIRO"**  
Marcelo Dal Sasso, dono de um bar na rua Dib Cherm, usa frequentemente o ônibus e sempre o de Capoeiras que pertence a Empresa Estrela. Diz que este coletivo não tem horário certo "de 15 ou de 20 em 20 minutos", e somente em casos de muita urgência é que usa os ônibus ou de São José ou de Santo Amaro, da empresa Santa Terezinha.

O ônibus específico de Capoeiras é o preferido da maioria dos moradores, principalmente porque sua passagem é mais barata que as demais. Custa Cr\$ 0,80 mas como diz Antonio Jorge da Silva, gerente da loja Central de Calçados e Confecções, na Dib Cherm, apesar de usar pouco o ônibus "já vi que o maior problema é con-

seguir o troco, eles sempre comem os 20 centavos. Mas há quem prefira o ônibus de Santo Amaro, como um funcionário da Escola Técnica Federal de Santa Catarina, porque somente este coletivo é que passa pela Avenida Mauro Ramos, na Ilha. Além disso ele é bem conservado, e eu agora vou mesmo parar de andar de ônibus, começo a andar de carro na semana que vem..."

**E POEIRA**  
Na rua Dib Cherm o problema é esperar no ponto de ônibus "comendo poeira" — apesar de ser rua calçada — segundo uma moradora de São José em visita ao local, "e além disso eu tenho medo porque o tráfego daqui é louco". Na rua Josué Di Bernardis, onde é o ponto final de Capoeiras, no limite com Campinas, o problema é menor e para quem quiser e pode, há um ponto de táxi ao lado.

Mas sem táxi e sem ônibus estão centenas de moradores da rua Irmão Bonavita, Claudete de Souza, que alientem em um armazém, reclama que "há tempos atrás" os moradores fizeram um pedido a empresa Estrela para deixar passar um coletivo naquela rua. "Mas nem houve resposta". Assim, a maioria, principalmente os que residem mais para o lado de Capoeiras do que do Estreito, anda cerca de meio quilômetro para esperar o ônibus de Capoeiras, que tem problemas principalmente "de manhã e às 6 e 7 horas". Mas o povo o aguarda porque as outras empresas cobram mais caro. Há ainda a opção para os ônibus da Vila São João, mas como diz Claudete "eles estão caindo aos pedaços".

**Apenas uma escola pública. Apenas uma?**

A Escola Básica Edite Gama Ramos, a única do bairro de Capoeiras, não tem condições — psicológicas, materiais, e educacionais — de formar

**A cidade perde mais uma das suas raras árvores**



Ontem, às 17 horas, a cidade perdeu mais uma árvore. A derrubada ocorreu à rua Nereu Ramos, 20 (foto), onde dois homens, a mando da proprietária, cortaram um velho flamboyant. E nada pode ser feito porque a Prefeitura ainda não assinou o decreto proibindo o corte de árvores na cidade. Em seu lugar será construída uma garagem.

Mas, como já acontece nas principais cidades do País, o Prefeito Esperidião Amin, assinará um decreto esta semana, declarando imunes de corte a um certo número de árvores. O proprietário deverá zelar pela sua sobrevivência e quando se fizer necessária uma poda, a Prefeitura deverá ser comunicada e ela mesma remeterá os operários para o serviço.

O decreto levará em consideração a beleza, a raridade e antiguidade da árvore. Dez já estão enquadradas e todos aqueles que sabem da necessidade de sua conservação deverão levar até o conhecimento da Prefeitura, para que elas sejam enquadradas no decreto.

## Prefeito pede silêncio aos construtores

Durante encontro com 19 imobiliárias para discutir sobre o PD, Amin solicitou, entre outras coisas, menos barulho nas obras de construção depois das 19 horas.

O Prefeito Esperidião Amin manteve reunião em seu gabinete com representantes de 19 empresas imobiliárias comuns e de repercussão aos interesses da Capital", segundo informa o setor de relações públicas da municipalidade.

A "Consulta de Viabilidade" adotada esta semana pela Prefeitura e que visa disciplinar a tramitação de processos nos órgãos da municipalidade, notadamente aqueles ligados às edificações, conforme consta no novo Plano Diretor recen-

temente aprovado, foi discutida com maior intensidade pelos participantes.

**TRABALHO EXTRA**  
Esperidião Amin debateu ainda aspectos relacionados com o horário de trabalho extra das construtoras no período noturno e a legislação que domina os condomínios horizontais — construções de moradias de um pavimento em grupos ou núcleos.

Para o trabalho extra noturno a Prefeitura decidiu que os interessados deverão apre-

sentar com antecedência as justificativas e solicitação para essa atividade. A Secretaria de Obras manterá um serviço de plantão, no 4º andar do Edifício Aplub. Após às 19 horas, normalmente os serviços extras têm sido alvo de reclamações por parte dos moradores, que são perturbados pelo barulho dos equipamentos utilizados.

Por sua vez Esperidião Amin disse na ocasião que "a Prefeitura não deseja multar ou embargar qualquer obra que es-

teja sendo executada fora do horário determinado — das 17 às 19 horas — mas queremos que toda a atividade extra seja desencadeada com conhecimento prévio da municipalidade".

**CONSULTA DE VIABILIDADE**

Os processos que ficarão sujeitos à consulta de viabilidade são alterações de razão social, construção de casa de alvenaria ou legalização de casa já construída, construção de casa de madeira, construção

de prédio, construção de muro, construção de acréscimos, depósitos e galpões com ou sem projeto, construção de posto de abastecimento.

E ainda, construção de casa popular, desmembramento de terrenos, estacionamento, indenização de área desapropriada, loteamento, mudança de acréscimo de atividade, permutas, providências diversas, publicidade, registro de firmas ou matrículas, registros de profissionais liberais, renovação de alvará para firmas,

renovação de alvará para profissionais liberais, transferência de imóvel e transferência de firmas e escritório para novo endereço.

**PRESENCAS**  
Estiveram presentes no encontro com o Prefeito, representantes de A. Gonzaga, Emedaux, Conservi, Tabá, Comasa, Predibens, Predilar, Daux-Boabaid, Ceisa, São Luiz, Jat, Pórtico, José Daux, Emplaco, Cisne, Jowi, Imá, Aliança e Contec.