

**O TEMPO** — Pressão Atmosférica Média: 1011,4 milibares. Temperatura média do dia: 20,2o, com máxima insolação de 26,8o, e mínima à noite de 09,9o. (No Planalto, mínima-média 04,6o.) Estado do Céu: Cumulus, Stratus, de claro a meio encoberto. Nevoeiro noturno. Estado médio do Tempo: No Planalto: Tempo Bom. No litoral: Tempo bom. Previsão: A. Seixas Netto.

# O ESTADO

Florianópolis — Quinta-feira 17 de junho de 1976 — Ano. 62 — No. 18.408 — Edição de hoje 16 páginas — Cr\$ 2,00

**FUNCIONAMENTO DOS SUPERMERCADOS** — Em vista do dia santificado hoje, consagrado a "Corpus-Christi", e feriado municipal, os supermercados da Capital funcionarão com horário de domingos, abrindo às 7 horas e encerrando o expediente às 12 horas. Igualmente, o Mercado Municipal obedecerá horário de domingo, funcionando das 5 até às 10 horas.

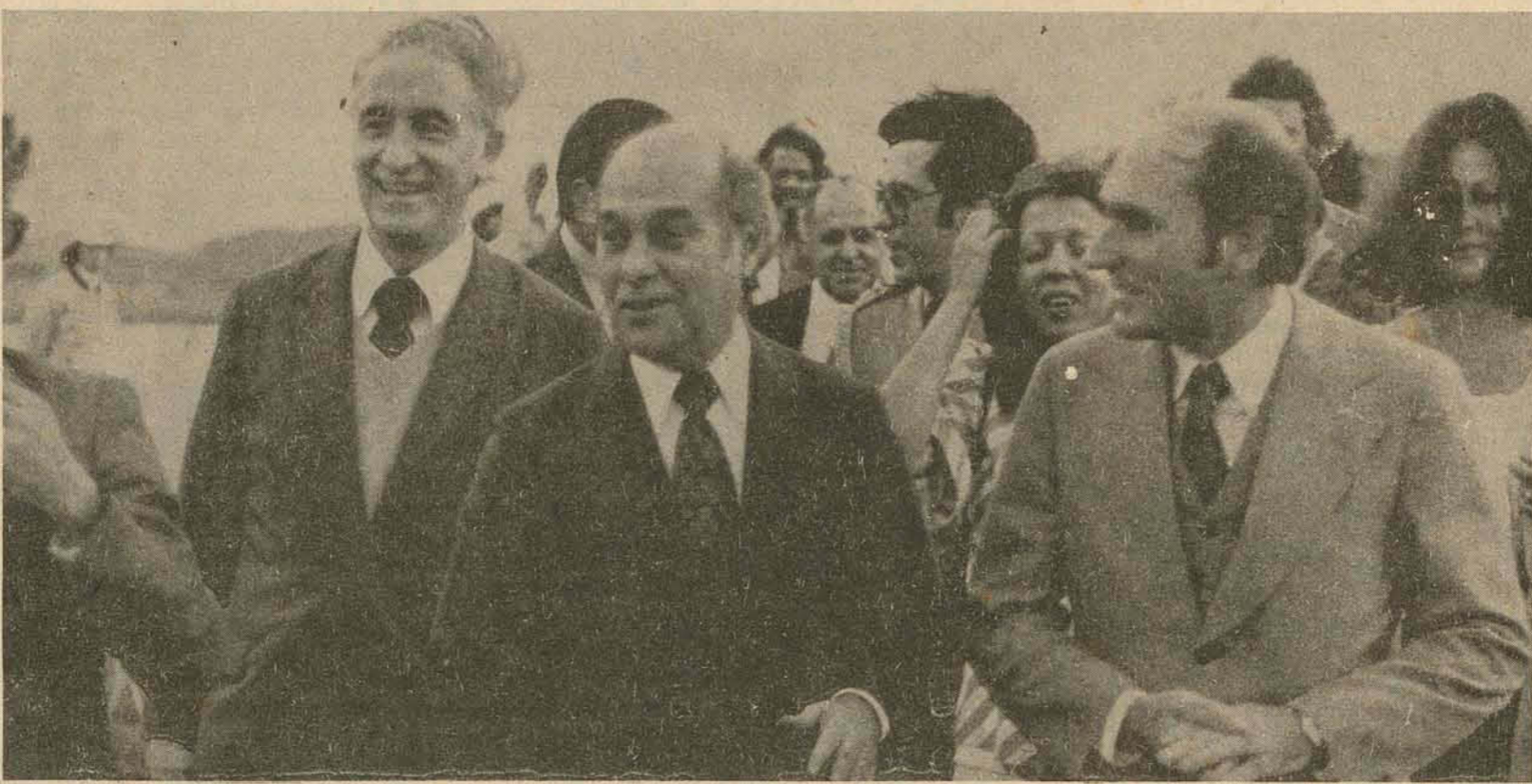

Montoro e Tancredo desembarcaram no final da tarde no Aeroporto Hercílio Luz, sendo recepcionados pelo presidente do Diretório Regional do MDB.

## Oposição abre às 10 horas o seu simpósio

O Senador Franco Montoro e o Deputado Tancredo Neves, que ontem chegaram a Florianópolis, abrem às 10 horas de hoje o 1o. Simpósio Nacional sobre o Homem e a Liberdade. À tarde falará Roberto Saturnino e à noite Fernando Cardoso. Amanhã será a vez de Carlos Chagas, Paulo Brossard, Laerte Vieira e Ulysses Guimarães. Montoro disse em entrevista que o Simpósio deverá proporcionar ao MDB uma nova dimensão dentro da conjuntura política nacional (Página 3).



## Terror mata o embaixador dos EUA no Líbano

A crítica situação no Líbano fez ontem mais duas vítimas: o embaixador dos EUA, Francis Meloy (f) e o conselheiro econômico da Embaixada, Robert Waring (Página 2).

## Mais ônibus vão servir todo interior da Ilha

Os moradores do interior da Ilha deverão dentro em breve ser melhor servidos de transporte coletivo. Novos horários de ônibus estão sendo estudados na Prefeitura (P. 15)

## CDE aprova farinha de soja em pães, massas e biscoitos

Página 5.

## Nova ponte já começa a registrar engarrafamentos

Página 15.

## Viana defende a estatização da poupança financeira

Página 6.

## Bancada federal oficializa apoio ao Governador

Página 3.

## Choques raciais se intensificam na África do Sul

Página 2.

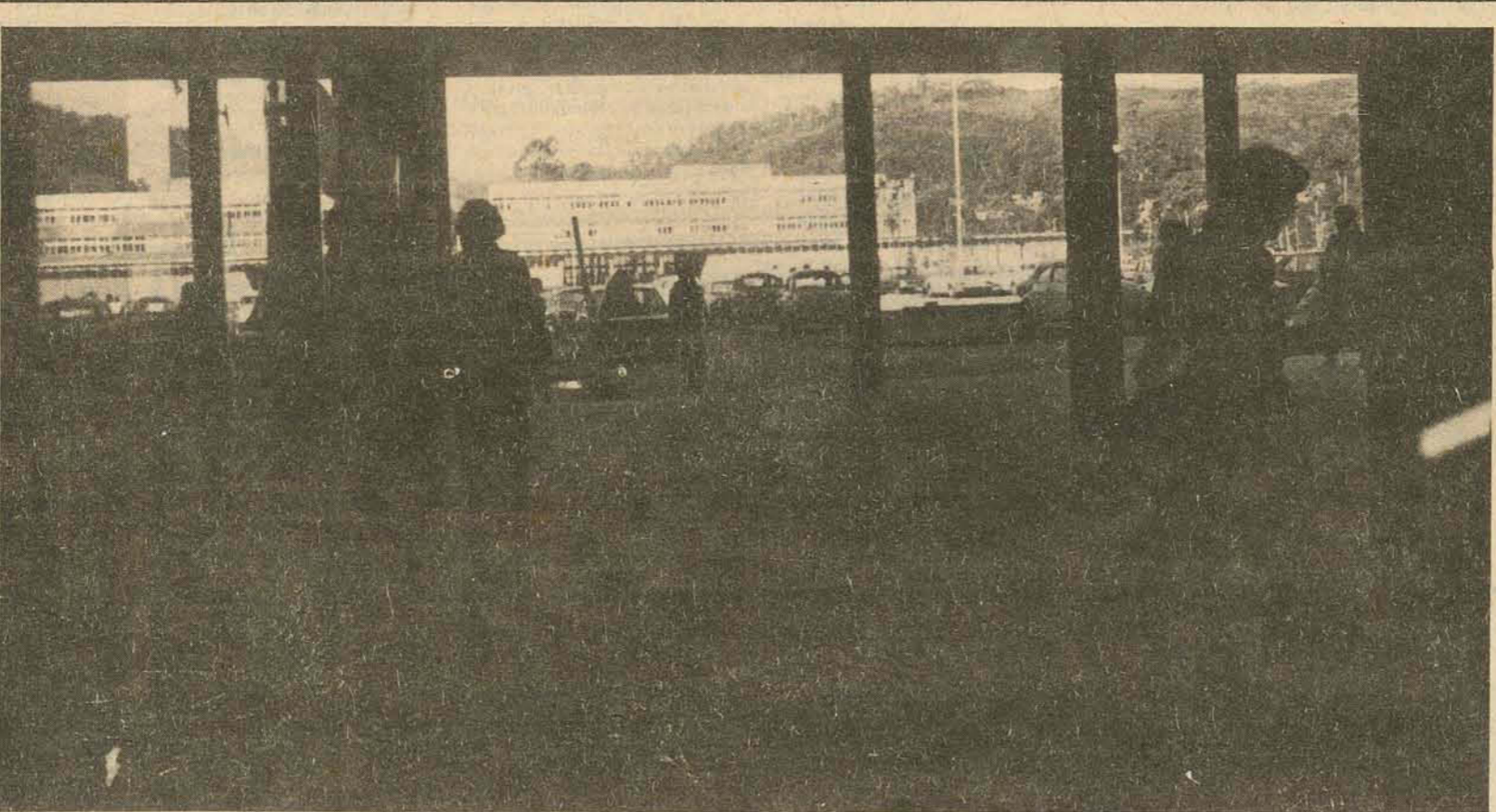

Os estudantes, em sua maioria, comentam nos intervalos das aulas o que esperam da universidade para a preparação do seu futuro, muito mais do que da lhes oferece.

## OE diz o que se espera da Ufsc

Qual o papel desempenhado pela Universidade Federal de Santa Catarina na vida da comunidade, no apoio às ciências e no desenvolvimento das pesquisas metodológicas. Estas e outras perguntas começam a ser respondidas hoje por O ESTADO, que inicia a publicação de uma série de reportagens com o objetivo de situar a importância da universidade nos dias atuais (Página 16).

## Figueira tem Dagoberto na frente da zaga e Avaí muda três

Página 8.

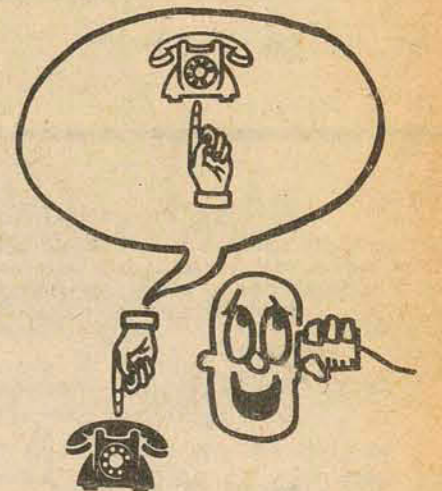

Entre cada 100 habitantes da área metropolitana de Florianópolis, seis possuem hoje telefone, situação bastante diferente da verificada há bem poucos anos (Página 15).

## Motorista de táxi quer usar arma

O feroz assassinato do motorista José Carlos Martins trouxe insegurança a seus colegas, que agora querem trabalhar armados. Um dos assassinos enganou a polícia, dizendo-se maior de idade, quando, na verdade, tem apenas 17 anos (Página 11)







## Crimmins acha difícil a reaproximação da AL com regime cubano

Brasília - A possibilidade de uma ampla reaproximação política de Cuba com os países do continente foi considerada remota pelo embaixador John Crimmins, dos Estados Unidos, que durante uma cerimônia ontem no Itamaraty, afirmou que existem problemas históricos com o regime cubano.

A mesma posição foi ratificada pelo chanceler Azeredo da Silveira, que explicou que, em relação ao regime cubano, a posição do Governo brasileiro continua sendo a mesma adotada durante a conferência de Quito, quando o Brasil votou pela abstenção na questão do reingresso de Cuba na OEA.

Segundo o embaixador John Crimmins, o Governo cubano entra em muitas composições, a nível técnico, com o governo norte-americano: "Somos membros de uma série de organizações internacionais e nesse sentido, não temos maiores preocupações com Cuba".

Como observadores das reuniões do Sela - Sistema Econômico Latino-Americano - os Estados Unidos não consideram que haja maiores preocupações com uma possível reaproximação cubana com o continente.

Nossos problemas com o regime cubano são históricos e tiveram projeção com a decisão de Fidel Castro enviar tropas para lutar em Angola. Essa projeção, militar na África, direta e indiretamente, prejudica qualquer entendimento político entre o governo norte-americano e o governo cubano - disse Crimmins.

O chanceler Azeredo da Silveira se estendeu mais um pouco na explicação da posição brasileira: "É preciso lembrar que o Brasil sempre se entendeu perfeitamente com Cuba no campo econômico desde a criação do grupo sobre açúcar, quando nasceu o ABC, uma associação formada entre a Austrália, Brasil e Cuba, para formação de preços de produto no mercado internacional".

Essa associação, segundo o ministro, se transformou mais tarde no Geplacea, órgão encarregado de ditar a política de exportação de açúcar dos países produtores da América Latina e do Caribe. Na reunião do Sela, em Caracas, Brasil e Cuba, como os principais exportadores e detentores de maior experiência na comercialização do produto, foram os primeiros países a ratificarem sua participação no Geplacea - Grupo Especial de Países Latino-Americanos e do Caribe Exportadores de Açúcar.

Essa é uma cooperação setorial - fez questão de ressaltar o chanceler Azeredo da Silveira - e completo ainda mais dizendo que, nesse campo, estamos cooperando em bom nível, mantendo boas relações a nível econômico.

Para ele, porém, nada disso representa uma mudança de posição política: "O Brasil mantém a posição de abstenção do problema, adotada na conferência de chanceleres de Quito, em 1974, e aceita também as decisões da reunião de Costa Rica, em julho do ano passado, quando foi diminuído o quorum para o ingresso de Cuba na OEA, de dois terços para maioria simples, e se decidiu que cada país poderia, individualmente, reconhecer o regime cubano".

## Deputado gaúcho critica a liderança de José Bonifácio

Brasília - "É preciso que surjam líderes e não os imponham lideranças mal formadas, mal orientadas e que chegam a ponto até de querer atomizar o adversário para uma eleição que temos a vitória certa, porque trará a consagração do Movimento Democrático de 31 de março, que trouxe ao país paz, tranquilidade, ordem e segurança".

A afirmação é do deputado Vasco Amaro que, numa velada crítica ao líder da maioria José Bonifácio, conclamou ontem os arenistas "para que tenham de dizer a verdade e marchem para as eleições sem o temor e o pesar de ver a eleição ganha pelos nossos adversários, pois temos que confessar que nos quadros deles existem líderes iguais a nós".

O pronunciamento do parlamentar gaúcho, assinalando a necessidade de uma liderança mais dinâmica para a Arena, foi tão veemente - apesar de não citar nenhuma vez o nome do líder do Governo José Bonifácio - que nas notas taquigráficas distribuídas à imprensa Vasco Amaro foi classificado como membro do MDB, sem querer.

"Não entendo - frisou o representante da Arena gaúcha - por que os meus correligionários têm medo de falar claro. Estamos perto de uma eleição e se sonega do povo a verdade".

## ALIANÇA

**VENDEM-SE** casas residenciais de fino acabamento, pronta entrega em 20 dias, com duas garagens cada uma, localizadas Bom Abrigo, Bairro Coqueiros. Projetos: Dr. Bóris Tertschitsch

Uma sala própria para comércio com 92,00m<sup>2</sup>. Em Itaguaçu.

**ALUGA-SE** casa com 3 pavimentos própria para escritório de empresas, área isolada, com telefone. Preço: Cr\$ 7.000,00. Tratar: Construtora ALLIANÇA, fones 44-0255 e 44-0291. CRECI 169.

**SETA**

Rua Deodoro, 22 C.J. 31 - Fone 22-2160 - Fpolis

CRECI - 57

### IMÓVEIS PARA ALUGAR

L-52 - Casa na Agronômica, com 3 quartos, living, BWC, copa cozinha, dep. empregada, área serviço, garagem para 2 carros. Telefone.

### IMÓVEIS À VENDA

D-14 - Escritório, ocupação imediata, Galeria Jaqueline, com 43,31m<sup>2</sup>, amplo financiamento, inclusive poupança.

A-93 - Apto. no Ed. Itapema, com 2 quartos, sala, cozinha, BWC, área de serviço, armários nos quartos, e banheiro. Cozinha de fôrmica, com Náutilus, todo com carpet e papel de parede.

A-89 - Apartamento no Ed. Jaqueline II, com 3 quartos, living, sala de jantar, copa, cozinha, BWC, dep. empregada, área de serviço e sacada. Financiamento inclusive da poupança.

A-82 - Apto. no Ed. Anita Garibaldi, com 2 quartos, sala, cozinha, BWC, e área de serviço - Cr\$ 240.000,00

C-149 - Casa de alvenaria situada na Trindade, com 330,00m<sup>2</sup> em terreno de 700,00m<sup>2</sup>, contendo hall de entrada em mármore, amplo living com 4 ambientes, lavabo, suite, dois quartos, sala de TV, sala de jantar, cozinha, BWC, jardim de inverno. Anexo dep. empregada com dois quartos, área de serviço, sala de recreação, churrasqueira, viveiro, garagem para dois carros. Carpet, 1 armário embutido, cozinha americana, armário no BWC, pia com duas cubas, gás central, lustres e cortinas. Acabamento luxo.

## Emerson Fittipaldi aponta os defeitos dos carros nacionais

Brasília - Depondo ontem na CPI do consumidor, o piloto Emerson Fittipaldi afirmou que quatro itens prioritários precisam ser melhorados com urgência para que os veículos nacionais sejam um pouco mais seguros: cinto, freio, volante e estrutura de cabine. "Dependendo de boa vontade e da consciência dos fabricantes, tudo poderá ser atendido em três anos".

Fittipaldi analisou 25 itens fazendo comentários e recomendações durante três horas no Plenário lotado da CPI do consumidor, que tem no item segurança dos veículos uma de suas prioridades.

A seu ver, há dois aspectos: a baixa qualidade do cinto nacional e o menosprezo que o brasileiro tem por ele e por sua utilidade. "Em muitos carros o cinto não é resistente e a fivela não é adequada. Por outro lado, o povo não quer usá-lo sob o argumento de que o carro pode pegar fogo ou cair num rio. Ocorre que, na hipótese de acidente e solto dentro do veículo, o motorista poderá bater com a cabeça e ficar in-

consciente". Ele sugere que o Governo faça uma Campanha educativa sobre o uso e a proteção do cinto.

Comentou Fittipaldi que na quase totalidade das batidas de frente o peito do motorista é ferido ou massacrado pelo volante, lembrando que, por resolução do Contran, todos os veículos nacionais terão direção retrátil a partir de 31 de dezembro desse ano. Mas observou que só essa condição não soluciona o problema, que deve ser completado com a parte central do volante.

Um dos apelos mais utilizados pelas agências americanas e européias de propaganda na criação de campanhas de veículos vem sendo a segurança, principalmente a da cabine, que Fittipaldi considera um dos itens mais importantes. "E no Brasil ainda nem se pensou nisso. Embora os custos de uma pesquisa para se ter uma cabine indeformável que absorva os choques sejam bem altos, cada fabricante deve se preocupar com ela e até absorver esses custos".

Recomenda que os veículos passem a ter duplo, circuito de freios, ou seja, um sistema hidráulico para as rodas dianteiras e outro para as traseiras. E que haja no painel uma luz a indicar queda na pressão do óleo do freio. ENCOSTO

Tanto em batidas na traseira como na dianteira, para ele o encosto da cabeça é muito importante - absorve efetivamente os impactos e evita fraturas. E que o uso deve ser obrigatório, inclusive em ônibus e caminhões. SALIÊNCIAS

Ele é favorável a eliminação de todos os pontos salientes dentro da cabine, como botões de rádio, alavancas de fechadura e outros, como o espelho retrovisor "autor de muitas mortes". Por ele, todo retrovisor deve ser descartável - bateu, cai fora para-choque.

Mesmo que seja muito útil o para-choque flexível, seu ponto de vista é que os recursos a serem usados para desenvolver essa peça podem ser desviados para itens mais importantes, como a estrutura da cabine.

## CDE aprova a mistura de farinha de soja na fabricação do pão

Brasília - Uma proposta que obriga a mistura de, no mínimo, 5 por cento de farinha de soja com a farinha de trigo para a fabricação de pão, massas e biscoitos, para consumo popular, foi aprovada ontem pelo Conselho de Desenvolvimento Econômico - CDE, durante reunião presidida pelo General Ernesto Geisel. A medida será adotada progressivamente, por regiões, devendo estar totalmente implantada até 1o. de março de 1977.

Durante o encontro, o Ministro do Planejamento, Reis Veloso fez uma avaliação do programa nacional de insumos básicos, garantindo que até 1980 o Brasil será auto-suficiente em papel e já estará exportando entre 1 milhão e 2 milhões de toneladas anuais de celulose. O CDE analisou ainda a possibilidade de conciliação entre a exportação de couro e o fornecimento da matéria-prima para as indústrias nacionais de calçados.

A decisão final sobre a exportação de couros será tomada somente na próxima semana, durante o encontro dos Ministros da Fazenda, Mário Simonsen e da Indústria e Comércio, Severo Gomes, com representantes das indústrias de calçados e do setor de cortumes.

Após a reunião do CDE, os Ministros da Fazenda e do Planejamento mantiveram um outro encontro com o Ministro do Trabalho, Arnaldo Prieto, possivelmente para discutir a criação do índice nacional do custo de vida e custos sociais nas exportações.

Com base em exposição de motivos conjunta dos Ministros do Planejamento, Fazenda, Agricultura e Saúde, o Presidente Geisel aprovou a proposta de estabelecimento a partir de 1o. de março de 1977 de uma "sistemática mistura obrigatória de, no mínimo, 5 por cento da farinha de soja com a farinha de trigo utilizada na produção de farinha panificável, destinada ao fabrico de pão e de massas e biscoitos".

O documento aprovado afirma que "o pão, juntamente com as massas e biscoitos de amplo consumo popular, é alimento básico na dieta das populações urbanas de menor renda. Estima-se que 36 por cento dos requerimentos diários de proteínas, no Brasil, são fornecidos pelos cereais, com destaque para o trigo. No entanto, são proteínas de qualidade inferior, sob o ponto de vista nutricional, pois apresentam deficiências em alguns aminoácidos essenciais, principalmente a lisina".



### EDITAL - TOMADA DE PREÇOS Nº 43/76

A COMPANHIA CATARINENSE DE ÁGUAS E SANEAMENTO - CASAN - sociedade de economia mista, registrada na Junta Comercial do Estado sob o no. 34.438, CGC do Ministério da Fazenda no. 82.508.433/001, com sede à Rua Tiradentes no. 17, em Florianópolis - SC, torna público que fará realizar no dia 1o. (primeiro) de julho de 1976 às 15:00 (quinze) horas no endereço acima mencionado, entre firmas previamente cadastradas TOMADA DE PREÇOS destinada a selecionar propostas para contratar a execução dos Serviços de PERFURAÇÃO DE POÇOS PROFUNDOS nos Sistemas de Abastecimento de Água das cidades de IRANI - ITÁ - IPUMIRIM - DESCANSO - FAXINAL DOS GUEDES e PINHALZINHO - SC.

Um Conjunto de especificações, detalhes e demais elementos sobre a Licitação, denominado PASTA DE LICITAÇÃO, poderá ser adquirido na sede da CASAN, mediante o reembolso das despesas de reprodução no valor de Cr\$ 100,00 (cem cruzeiros). Florianópolis, 15 de junho de 1976 A DIRETORIA



### EDITAL - TOMADA DE PREÇOS Nº 42/76.

A COMPANHIA CATARINENSE DE ÁGUAS E SANEAMENTO - CASAN - sociedade de economia mista, registrada na Junta Comercial do Estado sob o no. 34.438, C.G.C. do Ministério da Fazenda no. 82.508.433/001, com sede à Rua Tiradentes no. 17, em Florianópolis - SC, comunica que se encontram a disposição dos interessados, no endereço acima mencionado, os elementos da TOMADA DE PREÇOS No. 42/76 destinada a selecionar propostas para ELABORAÇÃO de: PROJETOS FINAIS DE ENGENHARIA e RELATÓRIOS TÉCNICOS PRELIMINARES para o Sistema de Abastecimento de Água de DIVERSAS CIDADES DO ESTADO DE SANTA CATARINA.

O EDITAL encontra-se afixado no mural da recepção da CASAN - andar térreo, local onde deverão ser entregues as propostas até às 15:00 (quinze) horas do dia 05 (cinco) de Julho de 1976.

Florianópolis, 15 de junho de 1976 A DIRETORIA



Caixa Econômica do Estado de Santa Catarina S.A.

### EDITAL DE TOMADA DE PREÇOS Nº 003/76

A CAIXA ECONÔMICA DO ESTADO DE SANTA CATARINA S/A - CEESA -, torna público aos interessados, que se acha aberta Tomada de Preços, com vencimento no dia 01.07.76 às 16:00 horas, para aquisição de:

- 50 máquinas de datilografar - Marca Olivetti, carro 38 cm, modelo Línea 88  
As propostas deverão ser entregues no Departamento Administrativo, Rua Deodoro no. 8, 1o. andar, em envelopes lacrados, contendo na parte externa os seguintes dizeres: "Proposta que faz..... para tomada de Preços no. 003/76, vencimento dia 01.07.76, às 16:00 horas".

Florianópolis, 15 de junho de 1976. DIRETORIA ADMINISTRATIVA

**Public PAINÉIS LTDA.**

**Painéis - Placas  
Faixas - Silk-Screen**

Rua: LEOBERTO LEAL, 221 | Fone: 44.0020 (BARREIROS)

## ÓTIMA OPORTUNIDADE ACADÊMICO DE DIREITO

Instituição Financeira de grande porti, necessita admitir Acadêmico de Direito, cursando a 5a. Série, com inscrição regularizada na O.A.B. EXIGIMOS:

- Exímio Datilógrafo  
Disponibilidade para viajar,

OFERECEMOS:

- Semana de 5 dias  
Assistência Médica Hospitalar  
Seguro de Vida  
Possibilidade de Chefia.

Entrevistas na Sul Brasileiro Crédito Imobiliário, Rua Tiradentes esq. Nunes Machado, no horário das 14 às 18 horas, munidos de foto 3x4.

## SUL BRASILEIRO CRÉDITO IMOBILIÁRIO S/A.

Está selecionando pessoas do sexo feminino, para o cargo de atendente.

EXIGE:  
2o. Grau Completo  
Boa Aparência  
Idade de 18 a 25 anos  
Ótima comunicação

OFERECE:  
Bom Salário  
Comissão  
Bom ambiente de trabalho  
Assist. Médico-Hospitalar

As interessadas deverão apresentar-se à Rua Tiradentes - Esquina Nunes Machado, nos dias 18, 21 e 22/6/76; das 8:30 às 18:00 horas. Entrevista com Sra. Neusa.

É indispensável apresentar-se com os requisitos acima.



## Flamengo e Bahia na Fonte Nova

O técnico Carlos Froner mostra-se indeciso com relação à escalação do time do Flamengo para o amistoso de hoje com o Bahia no Estádio da Fonte Nova, porque pretende lançar de saída a defesa reserva, que também jogará domingo em Campos, mas os promotores exigem a presença de Toninho e Rondinelli sob pena de deixar a cota do Clube.

O certo, porém é que os dois jogadores devem mesmo jogar de saída, mas Froner só se definirá na manhã de hoje, uma presença é certa, embora o técnico tenha se negado a confirmar: Cláudio Miorelli deverá ser efetivado como titular a partir deste amistoso, pois não são boas as relações do técnico com o atacante Luisinho. O jogo começa às 16 horas com arbitragem de Saul Mendes.

Os dirigentes do Bahia não fizeram nenhuma exigência diante da ausência de Jaime, pois foi comprovado que o jogador só não acompanhou a Delegação a Salvador porque está contundido. A cota do Flamengo é de Cr\$ 250 mil, sendo Cr\$ 200 mil por sua participação no jogo e Cr\$ 50 mil pelo empréstimo de Edú.

Os dois times deverão formar assim: Flamengo - Cantarelle; Toninho, Rondinelli, Dequinha e Vanderlei, Merica e Geraldo. Paulinho, ou Júnior, Cláudio Miorelli, Zico e Zé Roberto.

Bahia - Joel Mendes; Perivaldo, Zé Augusto, Navarro e Romeiro; Baiaco e Afonsinho; Edú, Douglas, Beijoca e Jesum.

## Clube Seis lidera o cidadão

No ginásio de esportes do Colégio Catarinense foi disputada mais uma rodada do campeonato cidadão de futebol de salão na noite de terça-feira. Na partida principal, Instituto Estadual de Educação e Besc empataram em 0 x 0, em jogo de bom nível técnico e agradou o entusiasmo público que compareceu ao local.

Foi a equipe do Instituto que tomou a iniciativa de ataque, pois somente a vitória lhe interessava, mesmo assim, ainda no primeiro tempo, os dois times perderam boas oportunidades de marcar. No segundo tempo o Instituto voltou procurando a vitória de todas as formas, chegando inclusive a merecer um gol, mas foi o Besc que quase marcou em um contra-ataque rápido quase surpreendendo o goleiro Zé Antonio.

O Instituto jogou com Zé Antônio, Lúcio, Mauri, Serginho, e Guesser, enquanto o Besc atuou com Fernando, Duca, Mário Paulo, Marcelo e Márcio. O IEE ainda utilizou Rui e Boneca, ficando a arbitragem com Ronaldo Polli com um bom trabalho.

**CLUBE 6 LIDER**  
Com os resultados da rodada, o Clube 6 de Janeiro, dirigido por Hamilton Berrera, passou a liderar o certame, voltando a atuar na terça-feira próxima contra o IEE e na quinta contra o Besc. Por outro lado, mesmo com a liderança do Clube 6, o título ainda está indefinido.

Na categoria juvenil o Clube 6 perdeu para o IEE por 3 x 1. Com este resultado, os dois times vão para uma partida decisiva na sexta-feira à noite. Na categoria juvenil, o Colégio venceu o Besc por 4 x 1.

A situação do campeonato cidadão ficou sendo a seguinte: 1o. Clube 6 de Janeiro com 1 ponto perdido; 2o. Besc com 2; 3o. IEE com 3 pontos.

## Atletismo tem reunião hoje: 17 hs.

O treinador Gipe Alves de Oliveira está convocando aos atletas abaixo relacionados, a comparecerem esta tarde, às 17 horas, na Secretaria de Educação, Saúde e Assistência Social, (próximo ao terminal do ônibus na Felipe Schmidt), para uma reunião, devendo, na oportunidade, ser apresentado o cronograma de treinamentos visando as disputas dos Jogos Regionais. Os convocados são os seguintes:

Da Udesec - Célia Maria Goedert, Dalcil Oman Tortato, Vera Lúcia Linhares, Rosângela Maria da Silva; do IEE - Dirce Cândida Ferreira, Rosilda Maria Pereira, Lúcia Helena Vieira, Miriam Pereira e Nely Souza; do Colégio de Fátima - Anímary Sagaz, Maria Aparecida Gonzaga, Juçaná Marcelino da Silva, Hilde Maria Marques, Marcia Regina da Silva, Jussara Martins da Silva, Rita de Cássia Batista e Carla Blumenberg.

## Copa Imprensa, promoção da Federação de "salão"

A Federação Catarinense de Futebol de Salão, que comemorou recentemente 20 anos de salão em Santa Catarina, tendo homenageado a imprensa, desportistas e autoridades com uma churrascada no pomar do Colégio Catarinense. Na oportunidade, o presidente Fausto Silva ressaltou a organização da Copa Imprensa - 1976, sob o patrocínio da FCFS e Cademeta de Poupança Sul-Brasileiro, visando integrar os profissionais de imprensa de Florianópolis. Ainda durante a festa de comemoração de aniversário, a Federação fez a entrega aos presentes de camisas com distíctos da entidade, além de um excelente trabalho coletado e redigido pelo esportista Rozendo Vasconcelos Lima, denominado "Futebol de salão, único esporte genuinamente brasileiro, sua história no país e no mundo - 20 anos de salão em Santa Catarina".

Abaixo publicamos o Regulamento Geral da Copa Imprensa.

**REGULAMENTO GERAL**  
I - DO PATROCÍNIO  
ART. 1o. - O PATROCÍNIO DA COPA IMPRENSA, versão 1976, será a FCFS e Cademeta de Poupança Sul-Brasileiro - MEIALONGA;

II - DOS PARTICIPANTES

ART. 2o. - Poderão participar da COPA IMPRENSA, somente OS ÓRGÃOS OFICIALMENTE CONSTITUÍDOS: JORNAIS, RÁDIOS, TELEVISÕES, ASSOCIAÇÕES ESPECIALIZADAS;  
III - DOS REGISTROS DE ATLETAS  
ART. 3o. - Serão registrados como atletas todos aqueles que constem de documento firmado pela alta Direção do Órgão de Imprensa;  
ART. 4o. - Constará da relação de nomes dos participantes, dados pessoais completos (ficha de registro);  
ART. 5o. - A FCFS expedirá carteiras de identificação que deverão ser apresentadas ao Delegado com antecedência

ao jogo marcado.  
ART. 6o. - Não participará do jogo o atleta que não apresentar cartão de identificação à mesa oficial.  
IV - DA FORMA DE DISPUTA  
ART. 7o. - A COPA IMPRENSA será desdobrada em Turno, Retorno e Finais, sendo esta disputada entre os 1o. e 2o. colocados de cada Turno em cada chave (havendo duas);

ART. 8o. - Havendo inscrição de até cinco participantes não haverá desdobramento em chaves.

ART. 9o. - Verificando-se a inscrição de seis (6) ou mais Órgãos de Imprensa, a FCFS desdobrará a competição em duas chaves.  
ART. 10o. - Para o caso de duas chaves haverá sorteio para formação das mesmas.

V - DA FORMA DE CLASSIFICAÇÃO  
ART. 11o. - O Retorno iniciar-se-á em ZERO PONTO

ART. 12o. - O 1o. e 2o. colocados do Turno e/ou Retorno terão asseguradas as vagas para as Finais;  
ART. 13o. - Havendo igualdade de Clubes classificados em primeiro e segundo lugares do TURNO e RETORNO, se conhecerá os classificados em conformidade com o ART. 14o. deste Regulamento;

ART. 14o. - A CLASSIFICAÇÃO obedecerá o seguinte critério:

1o. PONTOS GANHOS;  
2o. SALDOS DE GOLS;  
3o. GOL AVERAGE;  
4o. CONFRONTO DIRETO

5o. SORTEIO  
ART. 15o. - Poderão classificar-se para a fase final, dois, três ou quatro Órgãos de Imprensa;

ART. 16o. - A FASE FINAL será disputada pelos Órgãos classificados em primeiro e segundo lugares do Turno e/ou Retorno da COPA;  
ART. 17o. - Classificadas duas equipes a fase final será disputada em melhor de três

partidas, vencendo a que somar, nas 3 TRÊS partidas, maior número de pontos ganhos;  
ART. 18o. - Classificadas três equipes para a fase final, esta será disputada em forma de triangular, com jogos entre si, em Turno único, iniciando em ZERO PONTO;

ART. 19o. - Classificadas quatro equipes para a fase final, esta será disputada em forma de quadangular, com jogos entre si, em Turno único, iniciando em ZERO PONTO;

ART. 20o. - Para o caso de colocarem-se em primeiro e segundo lugares, após o final desta fase, duas, três ou quatro equipes, será observado o "caput" do ARTIGO 14o.;

VI - DA PREMIAÇÃO  
ART. 21o. - Ao CAMPEÃO e VICE CAMPEÃO DA COPA IMPRENSA, será oferecido, Troféus e Medalhas, gentileza da Cademeta de Poupança Sul-Brasileiro S.A. - O MEIALONGA;  
VII - DA REPRESENTATI-

VIDADE  
ART. 22o. - Cada Órgão de Imprensa oficiará a FCFS, indicando dois representantes (Titular e Suplente), que serão os responsáveis pela participação do Órgão na COPA;  
VIII - DAS DISPOSIÇÕES COMPLEMENTARES  
ART. 23o. - Em conformidade com a legislação esportiva vigente, todos os Órgãos deverão apresentar-se na quadra, com uniforme completo;  
ART. 24o. - Os Senhores MASSAGISTAS deverão trabalhar com uniforme BRANCO (Camisa, Calça, Meia, Tênis);

ART. 25o. - Somente ficarão no banco de reservas, os suplentes uniformizados, um técnico, um massagista, um médico, todos devidamente CREDENCIADOS pela FCFS;  
ART. 26o. - As bolas serão fornecidas pelas Equipes participantes e o mandatário tem obrigação de apresentá-la em bom estado para sua utilização;

§ UNICO - Cabe ao Mandatário a troca de uniforme quando houver coincidência em que o Senhor Árbitro assim ache por bem decidir;  
ART. 27o. - O Ginásio de Esporte para a disputa da COPA será o Ivo Silveira do Colégio Catarinense;

ART. 28o. - O início dos jogos serão fixados pela FCFS em NOTA OFICIAL, ouvidos os participantes em vista os compromissos oficiais a que o Órgão esteja vinculado.  
§ 1o. - Será concedido em todos os jogos a tolerância de (10) dez minutos do horário fixado.

§ 2o. - O não comparecimento no horário fixado, implicará na perda de pontos do infatador;  
ART. 29o. - O TJD da FCFS será a expressão maior dos atos disciplinares nesta COPA.  
ART. 30o. - Cabe a FCFS o direito de decidir os casos não citados neste Regulamento.

# No Ciesa Show Room, o espetáculo começa às 8 da manhã e segue, em sessões contínuas, até às 10 da noite.

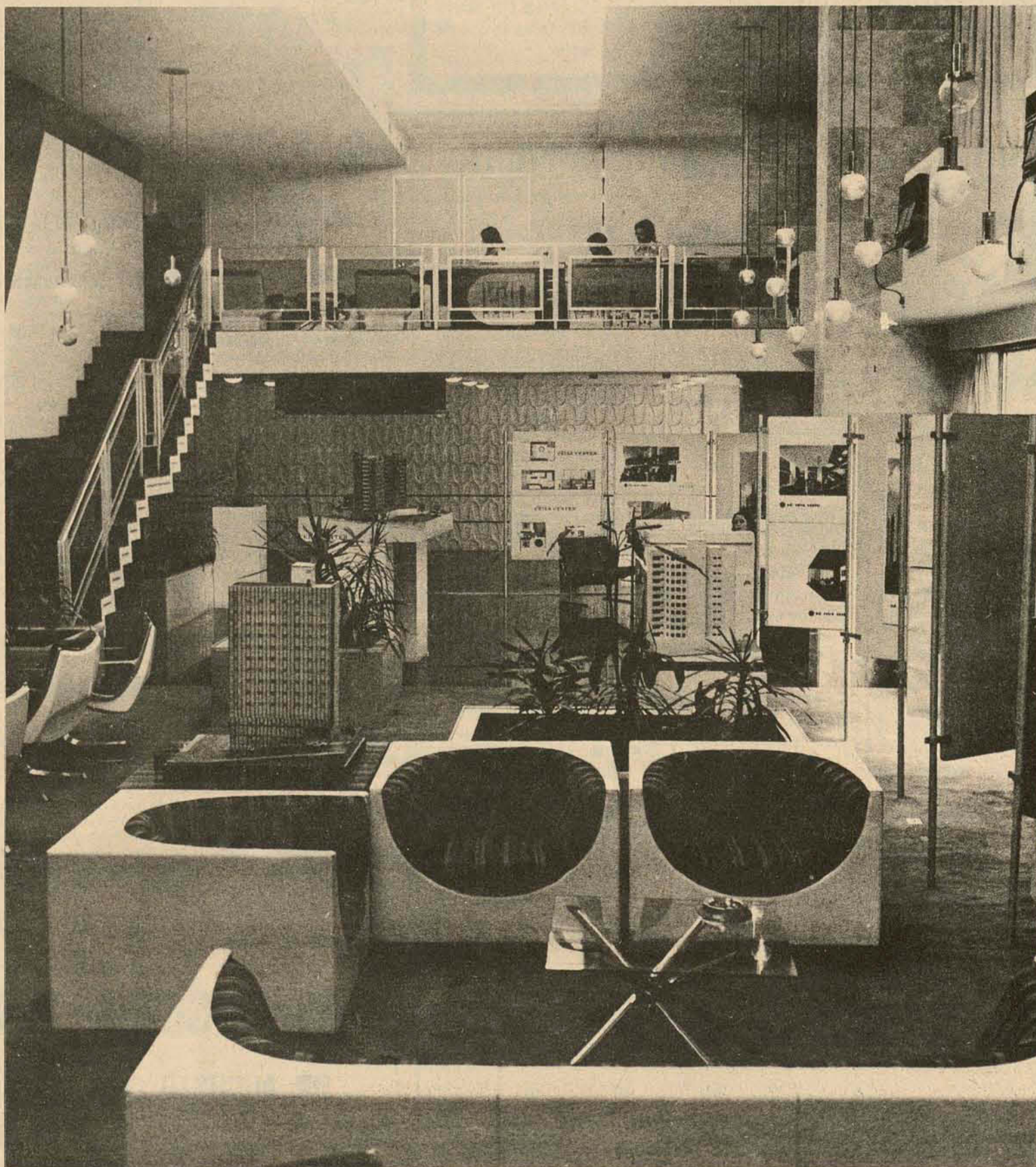

O Ciesa Show Room é o palco adequado para um grande momento na sua vida. A hora de comprar seu apartamento ou escritório.

Tudo foi preparado para que você se sinta bem. Para que você note desde logo a diferença que faz a boa qualidade.

Nossos corretores vivem seus papéis dia e noite. Sempre pensando, buscando e sugerindo as melhores oportunidades.

Venha até o Ciesa Show Room.

Venha viver um grande momento.

**CIESA** COMÉRCIO E ADMINISTRAÇÃO DE IMÓVEIS LTDA. Creci 9

Rua Ten. Silveira, 35 - Ed. Apolo - sobreloja Fones 22-5611 e 22-4951 - Florianópolis-SC















# Estamos financiando a solução do seu problema

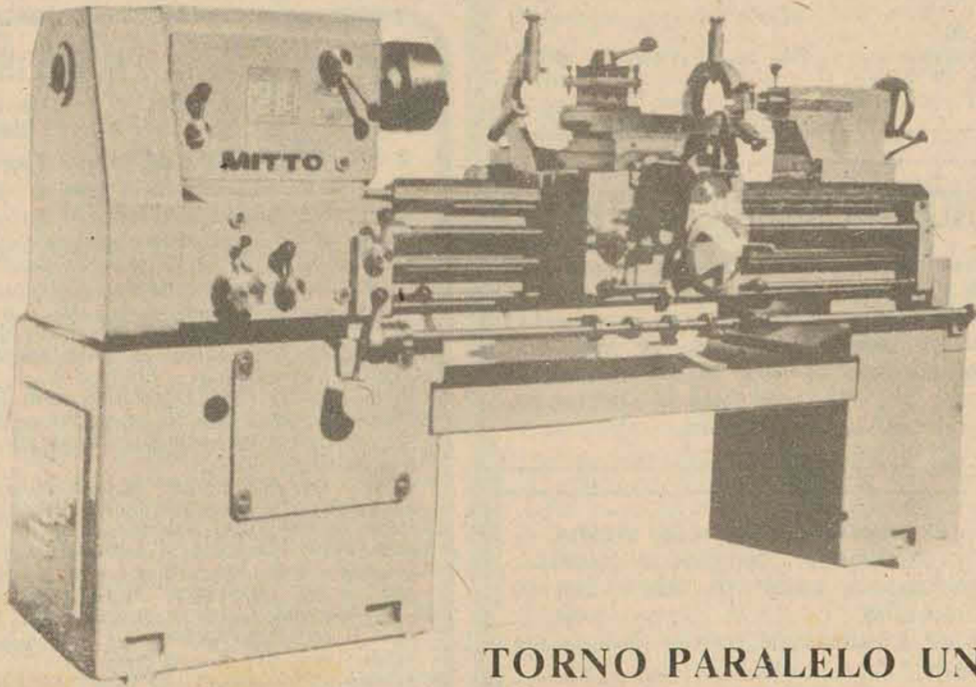

TORNO PARALELO UNIVERSAL MITTO



MÁQUINA JUNTADORA DE FOLHAS TOSOLD

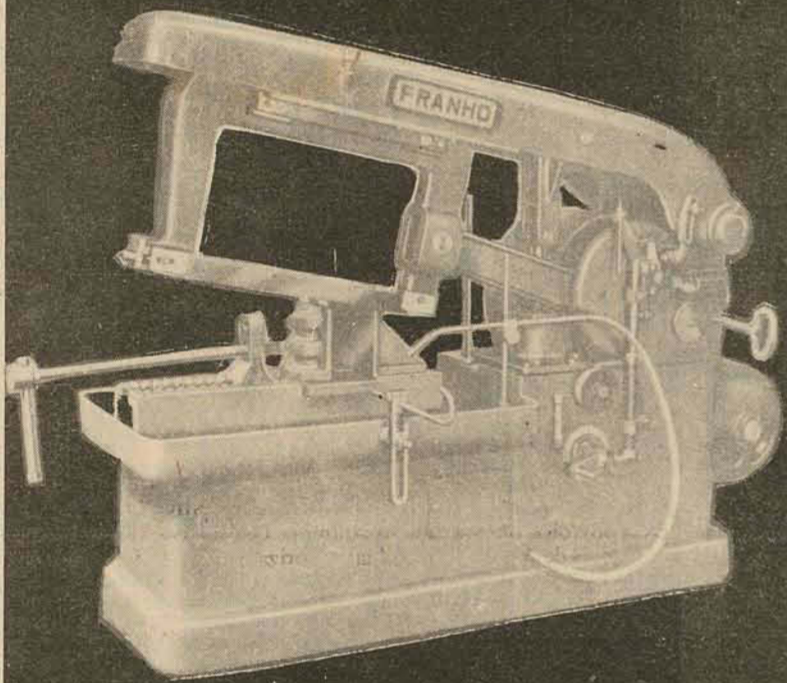

SERRA HIDRÁULICA FRANHO

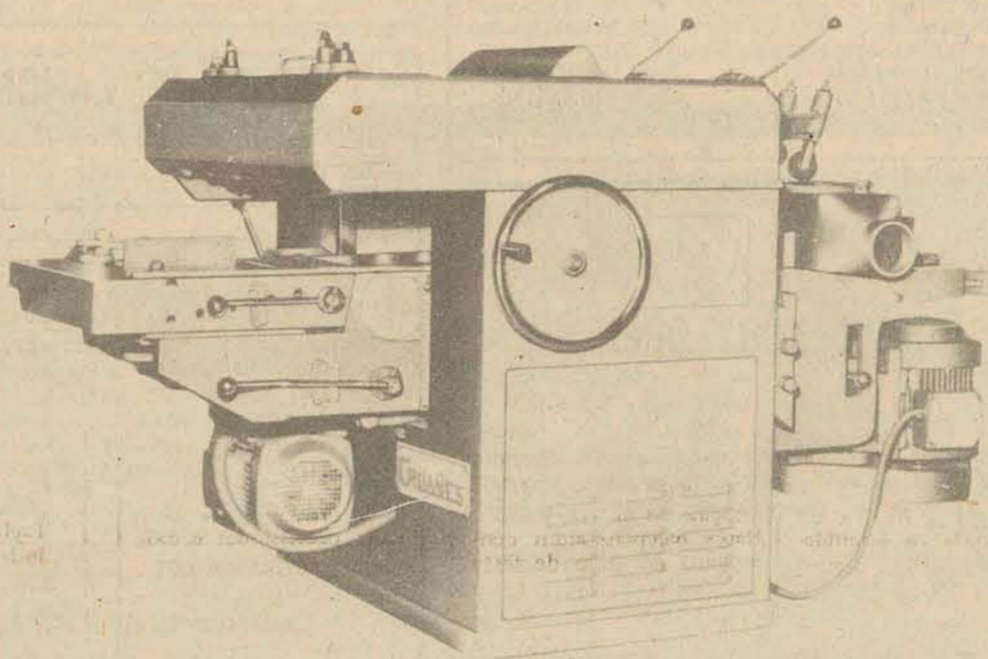

PLAINA DE 4 FACES 450 mm MODELO TETRAMAQ

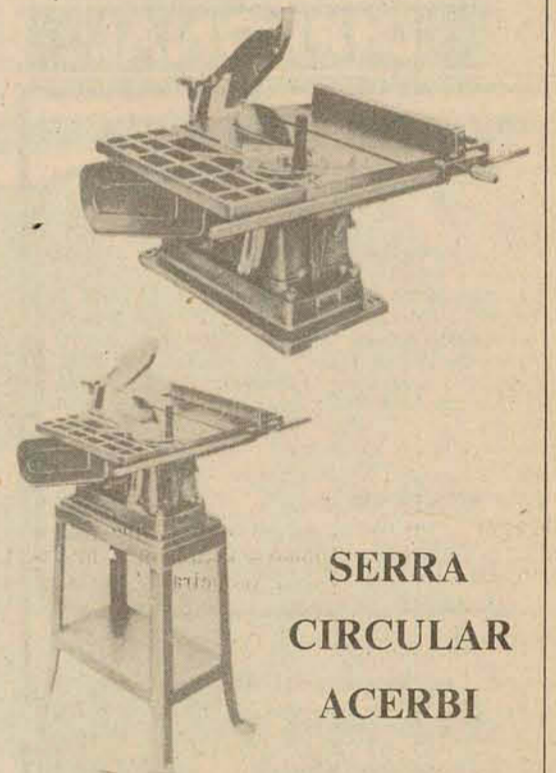

SERRA CIRCULAR ACERBI

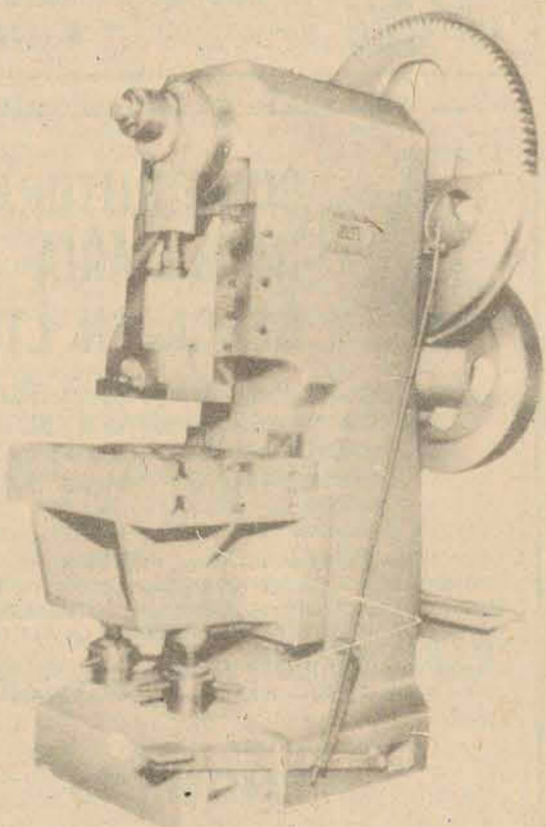

PRENSAS EXCÊNTRICAS DE 60 TONELADAS

SERRA CIRCULAR MULTILÂMINAS DE ESTEIRA AUTOMÁTICA

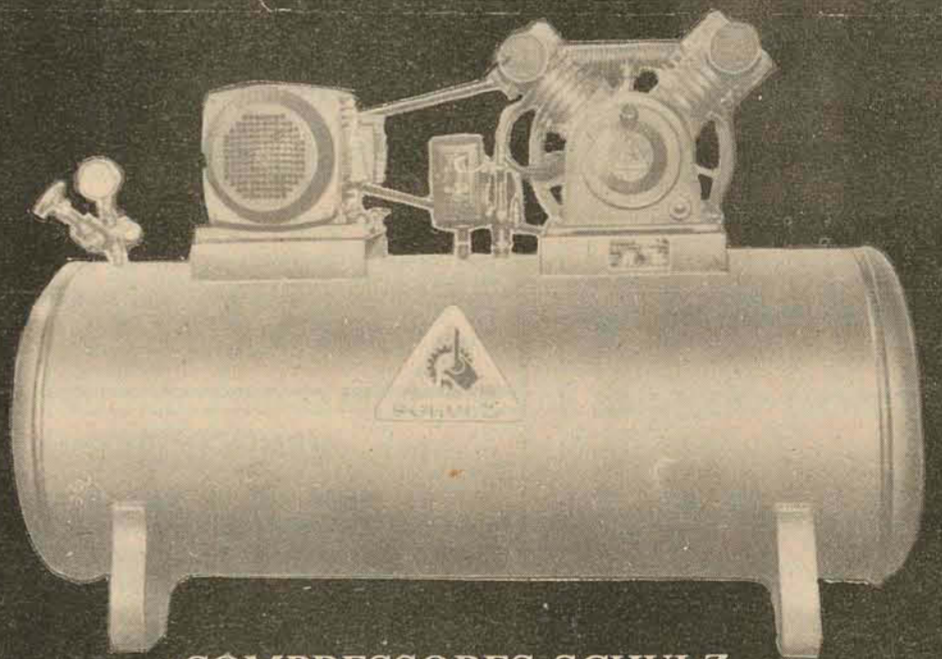
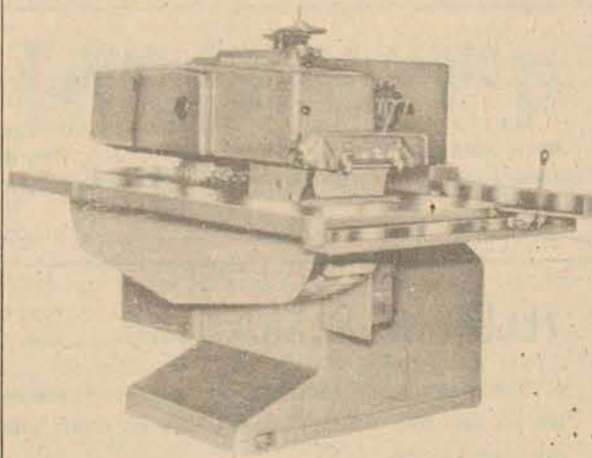

COMPRESSORES SCHULZ

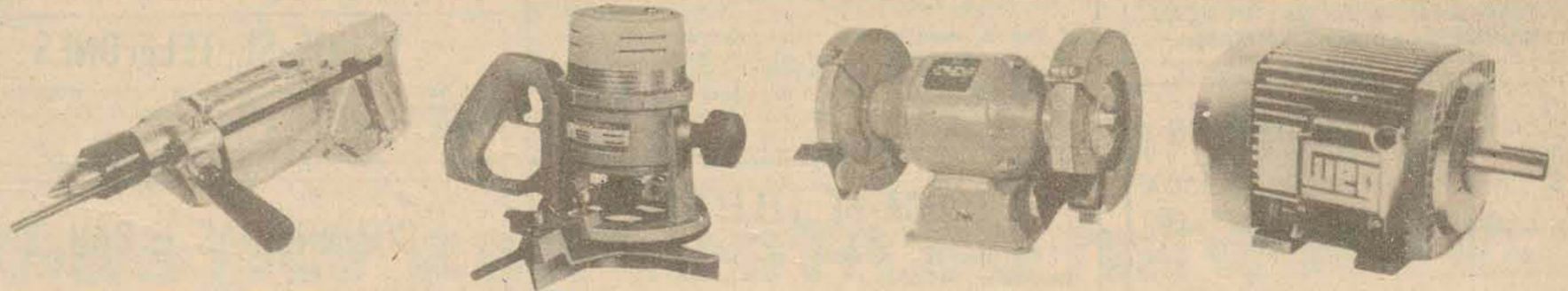

- COMPRESSORES
- FURADEIRAS
- PLAINAS
- CALANDRAS
- CONVERSORES PARA SOLDA ELÉTRICA
- TALHAS ELETRICAS
- PRENSAS HIDRAULICAS
- POLITRIZ

E GRANDE VARIEDADE DE PRODUTOS À SUA ESCOLHA



FERRAMENTAS EM GERAL

Não importa qual seja a sua necessidade. Nem onde ela se situa. Indústria, oficina, lavoura, construção civil, extração e beneficiamento de madeira. Os mais diversos ramos de atividade estão sendo atendidos com rapidez e eficiência pela maior organização do Estado.

**SEMPRE OS MELHORES PREÇOS E PLANOS DE FINANCIAMENTO**

Nove lojas dedicadas exclusivamente ao interesse dos seus clientes.







