

**O TEMPO** — Pressão Atmosférica Média: 1011.1 milibares. Temperatura média do dia: 20,9 graus com máxima insolação de 27,5 graus e mínima à noite de 09,7 graus (No planalto, mínima média 05,1 graus). Estado médio do Céu: Cúmulus, Stratus, de claro a meio encoberto. Nevoeiro noturno. Estado médio do tempo: No Planalto: Estável-bom. Geosidades esparsas. No litoral: Bom. Previsão A. Seixas Netto.

# O ESTADO

Florianópolis — Terça-feira 08 de junho de 1976 — Ano. 62 — No. 18.399 — Edição de hoje 16 páginas — Cr\$ 2,00

**RENOVAÇÃO DE LICENÇAS DA LABRE** — A Seccional da Labre em Santa Catarina, está informando aos radioamadores da Grande Florianópolis que, obedecendo ao que dispõe a Portaria no. 497, de 6 de junho de 1975 e visando facilitar a Renovação de Licenças e dos Certificados de Habilitação, solicita a presença de todos os radioamadores da região, em sua sede, à rua Jerônimo Coelho, 325, sala 110, no horário de 14 às 17 horas, impreterivelmente até o dia 20 do corrente mês, munidos de fotocópias da Carteira de Identidade, Título Eleitoral (duas faces), Certificado do Serviço Militar, CPF, Certificado de Habilitação, Licenciamento de Funcionamento das Estações e recibo quitado da taxa do Fistel, referente ao exercício de 1976.

## Sonda chega e fica 4 meses detectando petróleo em SC

Se o mar se mantiver calmo, a sonda flutuante **Blue Water III**, que está sendo puchada pelo rebocador **Titan**, de 12.000 HP, chegará hoje por volta das 12 horas ao local das prospeções, permanecendo a 65 milhas da costa entre Itajaí e Paranaguá por cerca de 4 meses. A equipe técnica receberá a plataforma através de um helicóptero, por ser esta a única forma de penetrar na sonda. Ontem foi mantido

contato com a plataforma quando ela estava a 45 milhas do local, e os tripulantes do rebocador preveniram que caso o tempo não se mantenha nas atuais condições haverá um considerável atraso na chegada. O comboio desloca-se a uma velocidade de 2,5 milhas por hora. Integrantes da equipe técnica concluíram ontem os preparativos para a recepção, devendo ser liberada uma faixa do porto hoje em Itajaí.

**Reserva de calcário em Santa Catarina chega a 70 milhões de toneladas**

Página 9.



A criação do Distrito Florestal e a inclusão de SC no plano do café foram alguns dos temas focalizados na entrevista do secretário Vitor Fontana. (Pag.6)

**Mar revolto mata três blumenauenses que pescavam tainha em Porto Belo**

Página 11.



Hoje e amanhã, no TAC, o show "MPB-4 no Safari". A promoção é do DCE e os estudantes terão um desconto especial. (Pág.15).

**Beto Fuscão esteve em Florianópolis, falando de seleção e do nosso futebol**

Página 8.

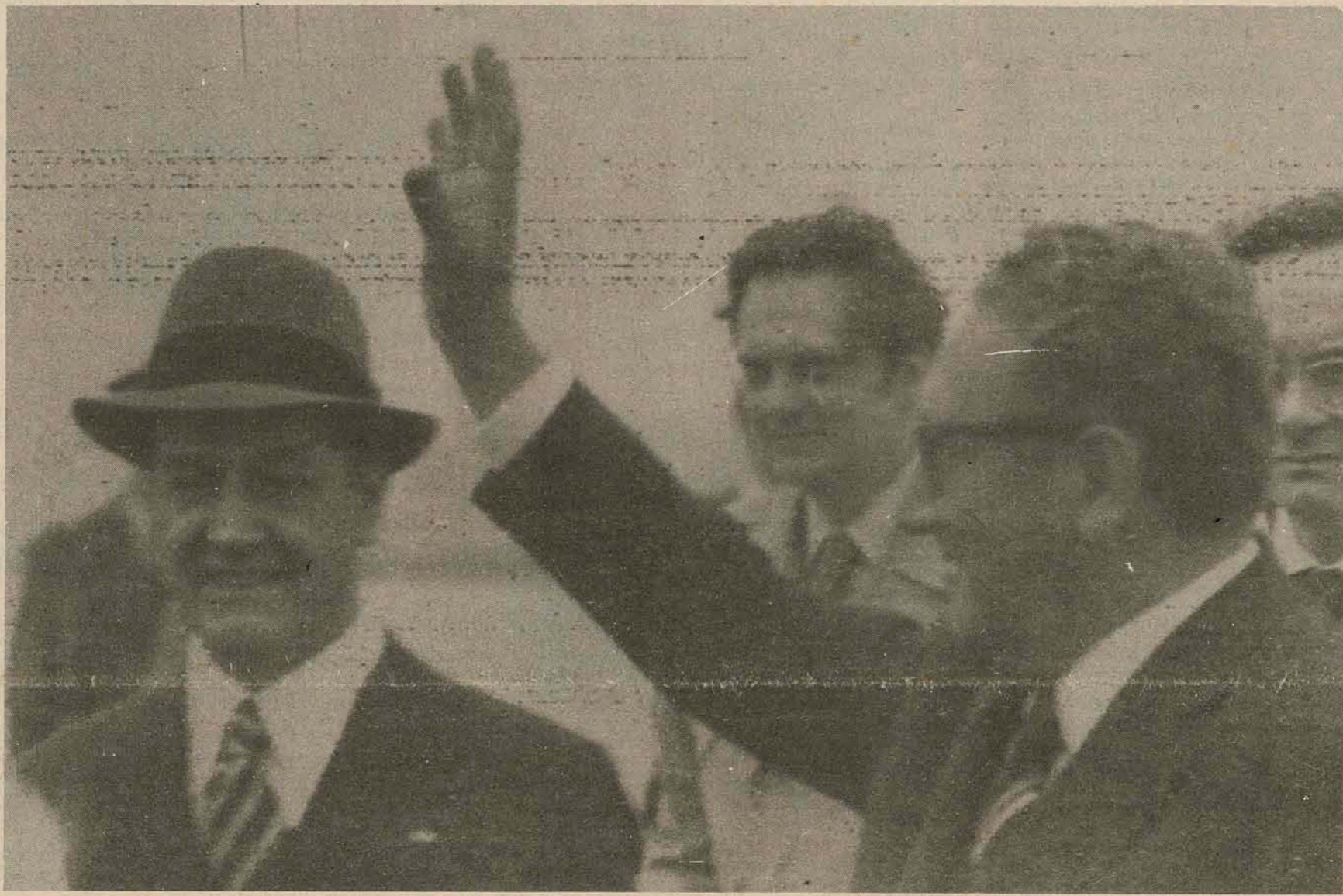

Durante sua permanência no Chile, Kissinger dispõem-se a pedir pessoalmente à junta militar que "sejam respeitados os direitos humanos". (P.2).



Para o senador Magalhães Pinto, "o Parlamento ainda é o guardião da representatividade popular". (Página 5).

**Embaixador uruguaio é vítima de atentado a tiros no Paraguai**

Página 2.



O aumento do preço dos imóveis e a reformulação dos projetos na zona central da cidade estão sendo esperados com o Plano Diretor.

### Arena e MDB compõem chapa à Câmara com apelo ao jovem

A chapa da Arena às eleições para a Câmara de Vereadores na Capital já está pronta, com 15 nomes indicados pela ala jovem, 2 pela trabalhista e o restante escolhido "entre outras áreas importantes", segundo informou o presidente do diretório municipal, deputado Bulcão Vianna. No MDB, o deputado Fausto Brasil diz que estão selecionados apenas 21 nomes, mas espera chegar ao número máximo - 51 candidatos - recrutando postulantes à Câmara principalmente entre os eleitores jovens. (Pág.3)

### Nova taxa de ocupação eleva em 10% preço dos apartamentos

A nova taxa de ocupação exigida pelo Plano Diretor em edifícios situados no centro da cidade - 46 por cento para edifícios de 12 andares, o máximo - deverá provocar um aumento de 10 por cento no preço dos apartamentos dentro dos próximos 30 dias. Fora do centro, com o aumento da taxa, que era considerada baixa, os construtores esperam recuperar os lucros eventualmente perdidos. O Plano Diretor forçará uma modificação substancial dos projetos imobiliários. (P.16)







## "Parlamento ainda é o guardião da representatividade"

A afirmação é do presidente do Senado, Magalhães Pinto, ao ministrar a aula inaugural do seminário sobre Modernização Legislativa.



**Brasília** — O Senador Magalhães Pinto, presidente do Senado, disse na aula inaugural do seminário sobre modernização legislativa e desenvolvimento político, que "o parlamento brasileiro pode e deve continuar a ser o penhor e a garantia de nossa sobrevivência como nação livre, democrática e soberana".

— É no entendimento e na transição — adiantou — que haveremos de plasmar o futuro do congresso brasileiro, sem violentar a tradição e sem nos determos na contemplação passiva de um passado incompatível com as exigências do mundo contemporâneo.

O seminário que hoje se instalou com a aula do parlamentar mineiro, no plenário do Senado, é parte do programa de comemoração dos 150 anos daquela casa. Assistiram a aula do senador Magalhães Pinto parlamentares e várias dezenas de inscritos ao seminário, além de uma turma de estagiários da Escola Superior de Guerra, tendo a frente o comandante daquele estabelecimento de ensino, general Airton Tourinho Dantas.

O senador Magalhães Pinto dedicou a primeira parte da aula inaugural à memória de Alcides Carneiro, recentemente falecido e que havia sido convidado para proferir a palestra inaugural.

A seguir, o senador mineiro ocupou-se do tema específico da palestra, começando por dizer que "ressalvado o aspecto formal da vitalidade do Senado do império, o parlamento ainda é o guardião da representatividade popular".

— E suas funções — acrescentou — são essencialmente as que lhe foram

## Cientista político diz que o Brasil precisa formar multinacionais

**São Paulo** — O Brasil deve começar com urgência a formar suas próprias multinacionais e não temer que as multinacionais estrangeiras possam se aproveitar do processo de desestatização, se ele ocorrer — porque estas não terão capital suficiente para investimentos nos próximos dez anos. Os recursos financeiros estão cada vez mais escassos e os conglomerados internacionais farão aplicações apenas em seus países de origem. Esta é a opinião do cientista político Peter Drucker, considerado o mais importante especialista mundial em administração.

Disse ainda que o grande problema do Brasil está na formação de capitais e "acho que o país deve fazer de tudo para atrair recursos de quaisquer fontes, sem preconceitos contra o capital estrangeiro, que é fácil de controlar".

As perspectivas dos investimentos nos países em desenvolvimento em face à tendência da eclosão dos governos fortes não deve se constituir em temor para a iniciativa privada na opinião de Peter Drucker que disse "não concordo com a conotação de governos fortes porque todos eles são fracos e nem acredito que eles possam mudar a realidade estrutural pois não têm esse poder, apesar de pensarem o contrário".

"Conheço a Argentina há 40 anos e até hoje seus governos militares não conseguiram criar um poder consistente e nem resolver

## Geisel: a segurança nacional se estende a todos os brasileiros

**Brasília** — Ao receber ontem no Palácio do Planalto os 114 estagiários da Escola Superior de Guerra (ESG), o presidente Ernesto Geisel disse que a entidade já é uma experiência consagrada "no sentido de fundir o pensamento civil com o militar para melhores resultados em favor da segurança nacional".

A solenidade foi realizada no salão leste, e contou ainda com a presença do chefe do gabinete militar, General Hugo Abreu, do Ministro Chefe do EMI-A, General Antonio Jorge Correa, e do comandante da ESG, General Airton Pereira Tourinho, que saudou o chefe do governo em nome da entidade. Do corpo de estagiários, participaram 78 civis, entre os quais quatro mulheres e 36 militares.

Falando de improviso, após a saudação do comandante da escola, o Presidente Geisel disse inicialmente que seu conceito da instituição é de que ela deve se orientar para os problemas de segurança nacional, "que convém a todos".

— Tínhamos durante muitos anos um conceito errôneo de que a Segurança Nacional dizia respeito apenas aos militares. Entretanto — frisou — por sua complexidade, nos dias de hoje é uma questão que transcende o âmbito das forças armadas e estende-se a todos os indivíduos e entidades. Dentro desse princípio foi criada a ESG.

Depois de afirmar que a escola é uma experiência já consagrada no sentido de fundir o pensamento civil com o militar, para melhores resultados em favor da Segurança Nacional, o chefe do governo disse que "a finalidade específica da ESG é fazer com que as pessoas, das mais variadas camadas sociais, convivam seus esforços em defesa da Segurança Nacional".

Mais adiante, o Presidente Geisel afirmou que a Escola Superior de Guerra "não tem em vista solucionar os problemas nacionais, mas visa a aplicação de um método de entendimento, através do tempo, que se materializa em atos. Sua base doutrinária deve ser unitária para que todos entendam os problemas externos e internos e possam assim produzir resultados úteis à nação".

— Eu insisto nesse ponto porque ele é essencial para a vida da escola. Espero que essa turma, acrescentou o chefe do Governo, a exemplo das demais, absorva os ensinamentos e crie laços de união e amizade, para que possa ter uma visão mais perfeita da realidade nacional e da segurança da Nação".

## Dólar tem nova cotação a partir de hoje: Cr\$ 10,60

**Brasília** — A taxa do dólar sofreu a oitava alteração deste ano, com um reajuste de 0,952 por cento, elevando-se para 17,517 por cento o total da valorização da moeda norte-americana desde 1.º de janeiro, e para o cruzeiro. Em comunicado Gecam no. 314, o Banco Central informou que a partir de hoje o dólar está cotado em Cr\$ 10,60 para a compra e Cr\$ 10,65 para a venda.

A taxa anterior — Cr\$ 10,50 e Cr\$ 10,55 — vigorou por 15 dias. No corrente ano, as alterações cambiais vem sendo feitas numa frequência entre 15 e 20 dias e, ao que tudo indica, essa frequência somente será alterada depois de junho. A orientação das autoridades monetárias é corrigir a taxa do dólar em função das flutuações externas da moeda, da inflação interna e das necessidades das exportações brasileiras. Depois de junho, terá passado o pique das exportações da soja e, ao mesmo tempo, terá revertido a curva da inflação — segundo espera o Ministro da Fazenda. A nova taxa do dólar é igual ao dobro da vigente há cinco anos.

## Projeto Falcão

# Passarinho vê hoje com líderes da Arena a inclusão de emendas

A única emenda com condição de ser aprovada é da Arena que determina que a propaganda de todos os candidatos das áreas metropolitanas sejam feitas pelas emissoras de rádio e tevê nas sedeadas.

**Brasília** — O Relator da Comissão Mista que estuda o Projeto Falcão, senador Jarbas Passarinho debaterá hoje com os líderes da Arena a possibilidade de inclusão de uma emenda que permita a transmissão mensal de um programa dos partidos no rádio e TV. Será aprovada pela comissão a emenda que obriga a transmissão da propaganda de todos os candidatos dos municípios que integram as áreas metropolitanas pelas emissoras de rádio e TV nas sedeadas.

As vésperas da reunião da comissão mista, que tem prazo até amanhã para apreciar as emendas e votar o parecer do relator, o deputado Paes de Andrade, um dos seus integrantes, anunciou que apresentará voto em separado. Paes de Andrade não apreciará em seu voto nenhuma das emendas, fazendo um comentário político em torno do projeto que considera, "no mínimo, um retrocesso".

Das 31 emendas apresentadas uma já obteve apoio da maioria dos arenistas integrantes da comissão, devendo, portanto, ser aprovada. É a do deputado Marco Maciel, presidente da fundação Milton Campos: As emissoras de rádio e TV sediadas em áreas metropolitanas, definidas em lei complementar, divulgarão a propaganda dos candidatos de todos os municípios que a integram.

O argumento básico do Deputado Maciel, que venceu os arenistas, é de que as áreas metropolitanas, conforme a própria constituição constituem uma só comunidade, do ponto-de-vista socio-econômico, e que muitas pessoas residem em um município mas trabalham em outro. Para aceitar essa proposta, que beneficia, segundo o deputado Maciel, cerca de 20 mil candidatos, terá de ser incluído na divulgação dos candidatos o nome dos municípios em que concorrem.

**As áreas metropolitanas** São as seguintes as áreas metropolitanas com os nomes dos municípios que as integram:

- 1 - **São Paulo** — Guarujá, Barueri, Biritiba-Mirim, Caietras, Cajamar, Carapicuíba, Cotia, Diadema, Embu, Embu-Guaçu, Ferraz de Vasconcelos, Francisco Morato, Franco da Rocha, Guararema, Guar-



Passarinho: acessível às emendas.

lhos, Itapeverica da Serra, Itapevi, Itaquaquecetubá, Jandira, Juquitiba, Mairiporan, Mauá, Mogi das Cruzes, Osasco, Pirapora do Bom Jesus, Poá, Ribeirão Pires, Rio Grande da Serra, Salesópolis, Santa Isabel, Santana de Parnaíba, Santo André, São Bernardo do Campo, São Caetano, Suzano e Taboão da Serra.

2 - **Belo Horizonte** — Betim - Caeté, Contagem, Ibituripe, Lagoa Santa, Nova Lima, Pedro Leopoldo, Raposos, Ribeirão das Neves, Rio Acima, Sabará, Santa Luzia e Vespasiano.

3 - **Porto Alegre** — Alvorada, Cachoeirinha, Campo Bom, Canoas, Estância Velha, Esteio, Gravataí, Guaíba, Novo Ham-

burgo, São Leopoldo, Sapiranga, Sapucaia do Sul e Viamão. 4 - **Recife** — Cabo de Guerra, Igarassú, Itamaracá, Jaboatão, Moreno, Olinda, Paulista e São Lourenço da Mata. 5 - **Salvador** — Camacari, Candeias, Itaparica, Lauro de Freitas, São Francisco do Conde, Simões Filho e Vera Cruz.

6 - **Curitiba** — Almirante Tamandaré, Araucária, Bocaiúva do Sul, Campe Largo, Colombo, Contenda, Piraquara, São José dos Pinhais, Rio Branco do Sul, Campina Grande do Sul, Quatro Barras, Mandrituba e Balsas Nova. 7 - **Belém** 8 - **Fortaleza** — Caucaia, Maranguape, Pacatuba e Aquiraz.

# JÁ TEMOS

# CADERNETA DE POUPANÇA

# NOS ESTADOS DE SANTA CATARINA, PARANÁ E RIO GRANDE DO SUL. PROCURE QUALQUER UMA DE NOSSAS AGÊNCIAS.



# BRADESCO

garantia de bons serviços



## Primeiros resultados da Olimpíada de Joaçaba

Joaçaba (Sucursal) - Com as solenidades de abertura sendo efetuadas no último sábado, no ginásio Ivo Silveira na presença de autoridades, a VIII OLÍMPIADA Estudantil de Joaçaba e Herval D'Oeste, vem sendo disputada em várias modalidades olímpicas congregando estabelecimentos escolares da terceira e quarta categorias. Como chegou no sábado, a modalidade de atletismo foi transferida, podendo ser disputada ainda no decorrer desta semana. Os troféus das competições serão oferecidos pela Secretaria de Educação.

**RESULTADOS DE SÁBADO**  
Handebol masculino 4a. categoria - Cristo Rei 48x22 Canec; Celso Ramos 12x7 Frei Rogério. Handebol feminino - Celso Ramos 12x3 Canec. Voleibol feminino - Mello Alvim 0x2 Celso Ramos. Basquetebol - Celso Ramos 14x24 Frei Rogério. Judô peso leve - 1o. Henrique Soares, do Cristo Rei; peso médio - 1o. Silvio Siedle, do Cristo Rei. Classificação geral - 1o. Cristo Rei com 34 pontos e em 2o. Frei Rogério com 8. Judô peso pena 3a. categoria - 1o. Sandro Soares, do Antonieta de Barros; peso leve - Wilson Stroher em 1o., do Frei Rogério; médio - 1o. Eduardo Wyzikowski, do Frei Rogério; peso pena meio peso pesado - 1o. Adelar Simões, do Antonieta de Barros; peso pesado - 1o. Renato Petter, do Cristo Rei. Classificação geral - 1o. Frei Rogério com 42 pontos; 2o. Cristo Rei com 38 e em 3o. Antonieta de Barros com 34 pontos.

**RESULTADOS DE DOMINGO**  
Tênis de mesa 3a. categoria masculino - Padre Nóbrega 0x3 Cristo Rei; feminino - Cristo Rei 3x0 Antonieta de Barros; handebol masculino 3a. categoria - Cristo Rei 30x3 Mello Alvim; handebol feminino 3a. categoria - Frei Rogério 0x6 Celso Ramos; voleibol feminino 4a. categoria - Ivo Silveira 1x2 Celso Ramos; voleibol masculino 4a. categoria - Frei Rogério 2x0 Celso Ramos; voleibol feminino 3a. categoria - Padre Nóbrega 0x2 Mello Alvim; handebol masculino 3a. categoria - Frei Rogério 11x4 Antonieta de Barros; handebol feminino 3a. categoria - Padre Nóbrega 7x11 Cristo Rei; Basquetebol 3a. categoria - Celso Ramos 9x4 Ivo Silveira; basquetebol 4a. categoria - Ivo Silveira 15x25 Frei Rogério; handebol masculino 4a. categoria - Cristo Rei 9x4 Ivo Silveira; voleibol masculino - Ivo Silveira 0x2 Celso Ramos; Canec 0x2 Cristo Rei; handebol feminino 4a. categoria - Ivo Silveira 6x2 Canec. Basquetebol 4a. categoria - Celso Ramos 20x17 Canec.

## Joinville faz jogos regionais em agosto

Joinville (Sucursal) - Com sua comissão central organizadora já nomeada por decreto do prefeito Pedro Ivo Campos e tendo realizado algumas reuniões, os jogos abertos regionais do norte catarinense serão realizados em Joinville no período de 31 de julho a 8 de agosto próximo.

Os jogos deverão reunir em Joinville atletas de cerca de 24 municípios componentes da região e perfazendo um total de quinhentos competidores.

A comissão central organizadora dos primeiros Jogos Abertos Regionais do Norte Catarinense, nomeada pelo Decreto 3.170/76, do Prefeito Pedro Ivo, tem como presidente de honra o Deputado Federal Luis Henrique da Silveira e como presidente Fausti José Miguel, presidente da comissão municipal de esportes. A Comissão Técnica é formada pela Escola Superior de Educação Física e Desportos de Joinville; a Comissão de Finanças é presidida por Geraldo Piazzera; a de divulgação pelo jornalista Apolinário Ternes; a de transportes por Osni Oliveira; a de recepção e solenidades por Manuel da Silveira; a de hospedagem e alimentação por Luiz Gastão de Diniz e a comissão médico-hospitalar pelo hospital municipal São José.

Na semana passada, os membros da comissão central organizadora, sob a presidência de Fausti Miguel, estiveram reunidos nas dependências da secretaria de cultura, esportes e turismo, oportunidade em que foram analisados vários assuntos relacionados com o evento esportivo.

Inicialmente, já foram definidas as seguintes modalidades esportivas que serão disputadas no certame: basquete, vôlei, ciclismo, xadrez, judô, punhol, tênis de mesa, tênis de campo, saltos ornamentais e tiro ao alvo.

A partir das 20 horas de hoje, a comissão central organizadora estará reunida novamente, como acontece todas as terças-feiras, deliberando sobre todas as providências que precisam ser definidas para que a realização destes primeiros jogos abertos regionais do norte catarinense alcancem efetivamente o sucesso esperado.

## Corinthians se prepara para derrubar mais um treinador

São Paulo - O empate no amistoso com o Juventus não foi um bom resultado para a estréia de Filpo Nunes no Corinthians e se a equipe perder para o Santos domingo, pelo campeonato paulista, poderão surgir os primeiros problemas para o técnico no Parque São Jorge. Ele pretende modificar o time, mas somente definirá sua escalação após o coletivo de sexta-feira.

Os jogadores não receberam bem a contratação de Filpo Nunes, já que Milton Buzeto era amigo de todos, lamentaram sua saída.

Contra o Juventus, Filpo,

como de hábito, passou a gritar demasiadamente com os jogadores, causando irritação geral. Embora tenha cabado de assinar o contrato e o presidente Vicente Mateus assegure sua permanência no Clube até o fim do Campeonato Paulista, se o Corinthians perder para o Santos o trabalho de Filpo poderá sofrer muitos prejuízos.

O primeiro turno, que esteve interrompido durante os jogos da seleção brasileira no exterior, recomeça sábado, com o jogo Juventus e Guarani, programado para a Rua Javari. A partida São Paulo x América, que estava

programada para o mesmo dia, foi transferida para domingo à noite, com televisoamento direto.

Os demais jogos da rodada, todos marcados para domingo, são: Palmeiras x Portuguesa de Desportos; Botafogo x Portuguesa Santista; Ponte Preta x Noroeste; Marília x Comercial; Paulista x XV de Novembro; Ferroviária x São Bento. Como o campeonato esteve parado por vários dias, a previsão de renda é boa, estando a maior arrecadação prevista para o jogo do Corinthians, tradicional clássico do futebol paulista.

## Lula e Falcão demoram mais na recuperação

Porto Alegre - O departamento médico do Internacional examinou atentamente a Lula e Falcão, ontem pela manhã, e logo em seguida elaborou um relatório para ser enviado à CBD, no qual veta a participação dos dois na partida de amanhã contra o Paraguai explicando em que situação se encontram. Lula e Falcão, segundo o relatório médico, foram sensivelmente prejudicados no tratamento de recuperação a que deveriam ser submetidos na semana passada, por causa dos problemas encontrados na viagem de retorno, quando tiveram de dormir em Los Angeles.

O departamento médico do Internacional fez questão de ressaltar o acerto do diagnóstico de Lídio Toledo no caso de Lula e Falcão e os dois jogadores elogiaram a forma como foram tratados pelo médico da seleção. pelo médico da seleção.

As queixas, segundo os dois, são relacionadas a falta de assistência durante a viagem, quando ocorreu o imprevisto do cancelamento de um voo da Braniff. Como não sabiam falar inglês, tiveram dificuldades para saber os detalhes da viagem de retorno e acabaram perdendo um voo.

Ontem pela manhã os dois se submeteram a intensivo tratamento, apresentando sensíveis melhoras, mas ainda longe de qualquer possibilidade de um retorno imediato aos treinamentos.

Dos dois, Lula é o que está em piores condições, pois sentiu muito o joelho. Falcão está bem melhor da torção no tornozelo e ficou tranquilo ao saber que não havia nada de grave.

## Argentinos de olho no Cruzeiro

Belo Horizonte - Uma equipe de jornalistas argentinos, alguns deles pertencentes à Revista "El Gráfico", chegou ontem a esta capital para passar a cobrir as atividades diárias do Cruzeiro, prevendo que o clube mineiro irá disputar a final da Taça Libertadores da América contra o River Plate ou o Independiente, que ainda lutam pela classificação do grupo A, enfrentando o Penarol.

Os repórteres argentinos comparecerão hoje à Toca da Raposa pela primeira vez, quando deverão assistir aos treinos da equipe, que vem sendo realizados em um ritmo intenso, devido a maneira confusa com que a Federação Mineira de Futebol está organizando o campeonato regional. Como ainda não foi marcada a data da estréia do Cruzeiro no segundo turno, prevista para esta semana, o técnico Zezé Moreira irá promover coletivos a cada dia, porque esta partida poderá tanto ser indicada para quarta-feira ou domingo.

# PEGOU A RESTITUIÇÃO DO IMPOSTO DE RENDA E DEU-LHE UMA GRANDE APLICAÇÃO

Tinha dinheiro a receber e logo pensou em ganhar mais dinheiro - Pegou o cheque de restituição e aplicou inteirinho em sua Caderneta de Poupança - Para receber juros ou dividendos e correção monetária - E tem mais: isto vai reduzir seu Imposto de Renda, no ano que vem - E aumentará sua restituição, para ele aplicar ainda mais em sua Caderneta de Poupança.

## Caixa Econômica Federal Loteria Esportiva

Teste no. 287 (Ratificação de resultado)

A Caixa Econômica Federal comunica que não houve reclamação relativa ao resultado do Concurso-Teste no. 287.

Assim, na forma do que determina o artigo 16 da Norma Geral dos Concursos de Prognósticos Esportivos, fica ratificado em caráter definitivo o resultado publicado no dia 25/5/76, cujo valor para cada aposta vencedora é de Cr\$ 175.133,21 (cento e setenta e cinco mil, cento e trinta e três cruzeiros e vinte e um centavos).

O pagamento ao ganhador será efetuado a partir do dia 08/6/76, na rua Fulvío Aducci, 1221. Os prêmios prescrevem em 90 dias a contar do dia 08/6/76.

OBS.: não haverá pagamento de prêmios em dias destinados a prestação de contas dos revendedores.

## Caixa Econômica Federal Loteria Esportiva

Resultado provisório do Concurso Teste no. 289, apurado em 07/6/76. Total líquido a ratear: Cr\$ 26.572.493,34, 39.189 apostas ganhadoras com 13 pontos cabendo a cada uma: Cr\$ 673,05.

Discriminação de apostas ganhadoras por Estado.	
Alagoas	223
Amapazas	491
Bahia	1.600
Brasília	862
Ceará	288
Espírito Santo	493
Goias	597
Maranhão	201
Mato Grosso	596
Minas Gerais	3.755
Pará	604
Paraíba	154
Paraná	3.793
Pernambuco	721
Piauí	120
Rio Grande do Norte	187
Rio Grande do Sul	1.629
Rio de Janeiro	9.617
Santa Catarina	654
São Paulo	12.459
Sergipe	155

De acordo com o artigo 17 da Norma Geral dos Concursos de Prognósticos Esportivos, haverá um prazo de 10 dias, contados a partir desta data, para reclamações, as quais deverão ser apresentadas a rua Fulvío Aducci, 1221, até o dia 17/6/76.

Não serão aceitas reclamações por via postal. Observações: 1. Excepcionalmente, tendo em vista o grande número de acertadores, não será feita a divulgação dos códigos dos revendedores e os números dos cartões premiados neste jornal, e sim em listas provisórias à disposição dos interessados na sede da Loteria Esportiva de cada Estado, a partir de 09/6/76, ou nas lojas dos revendedores a partir da próxima semana. 2. Para recebimento dos prêmios, os ganhadores deverão aguardar a chamada neste jornal.

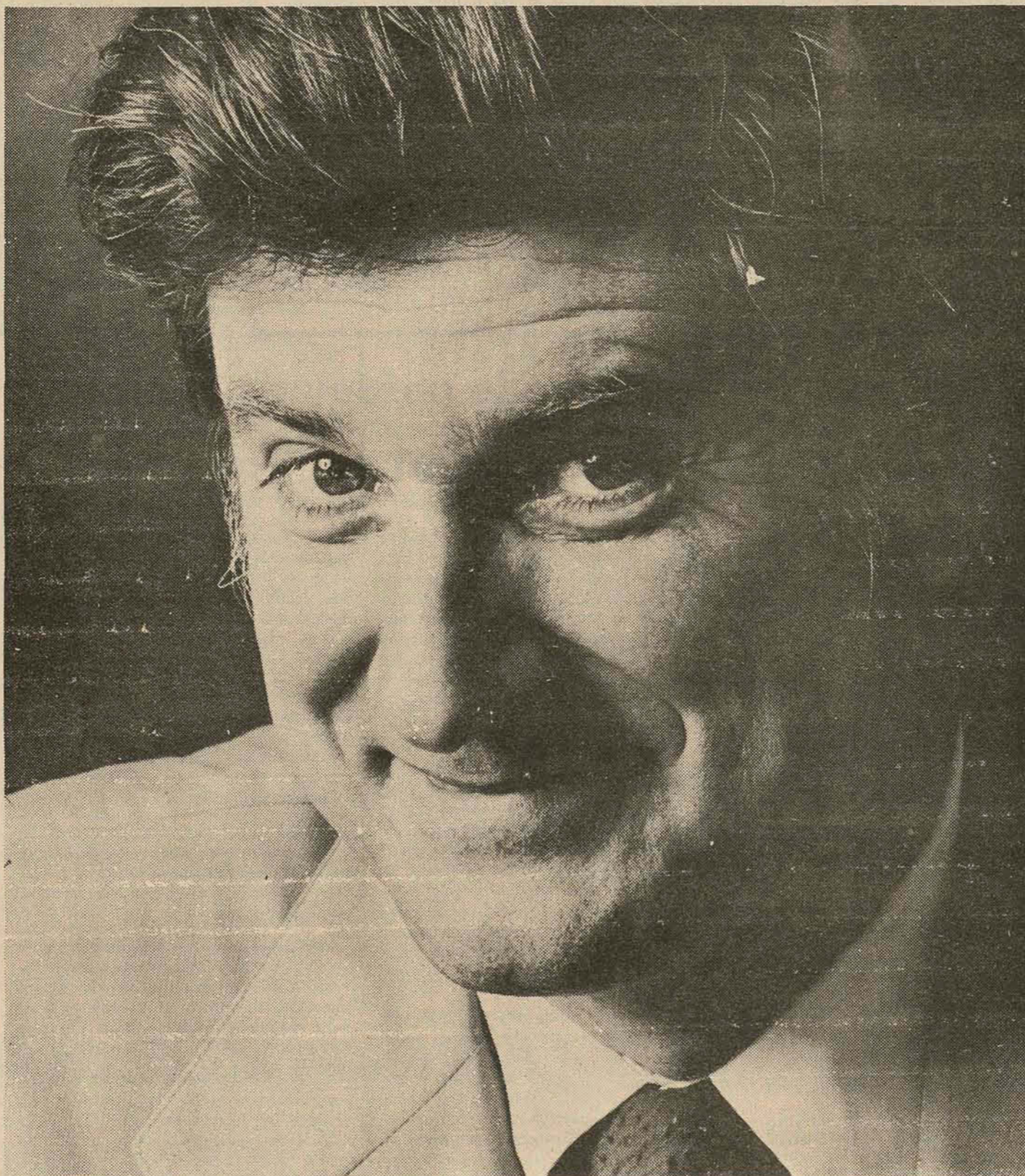

## PARA SUA SEGURANÇA CADERNETA DE POUPANÇA

# Caderneta de Poupança

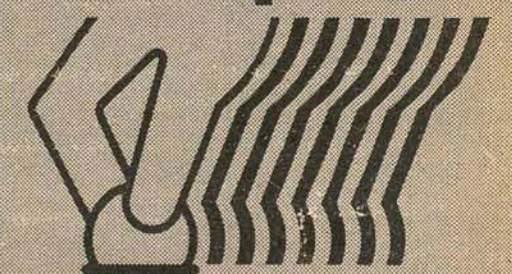





# Plataforma chega às 12h. a SC se tempo continuar bom

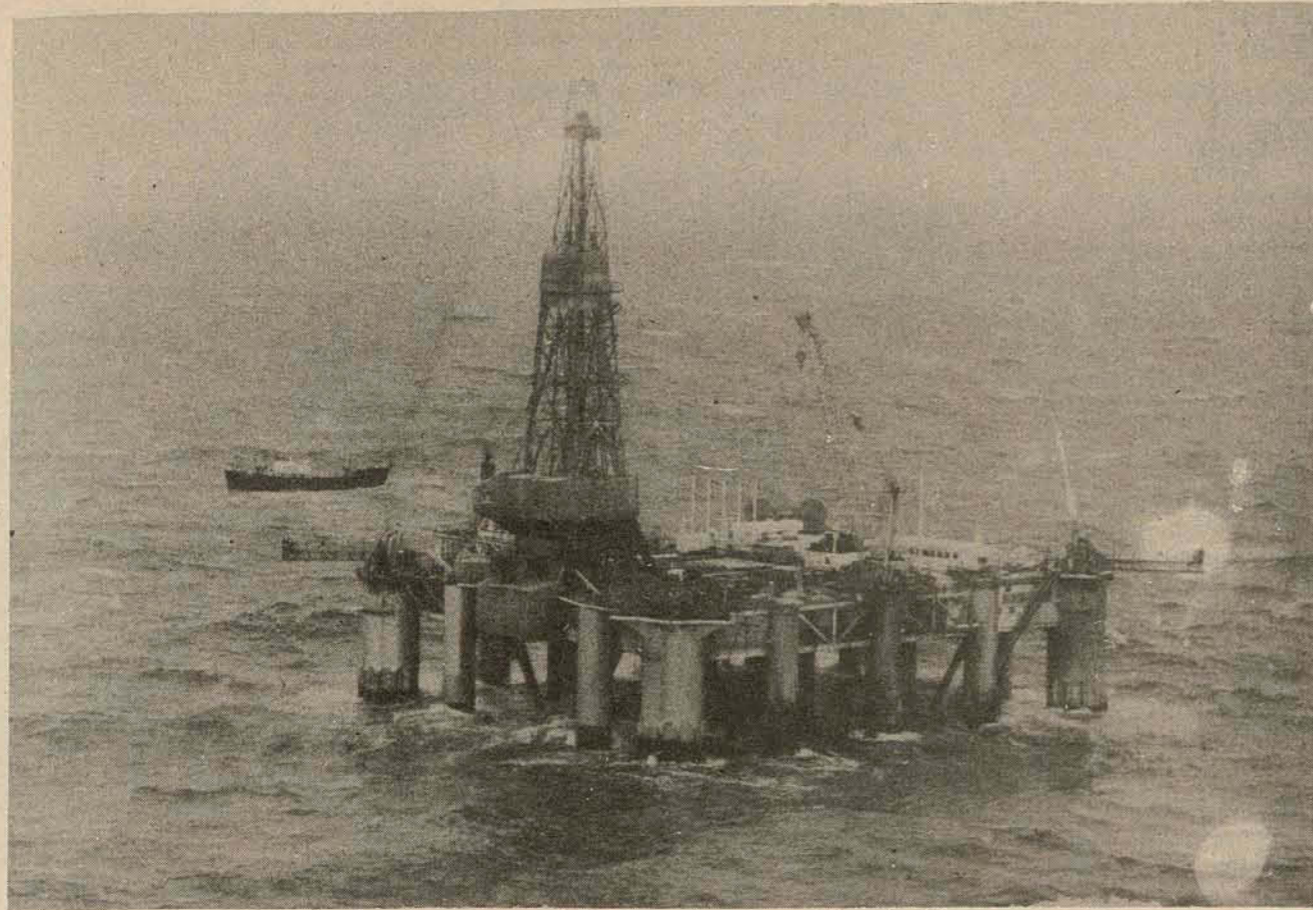

A plataforma quando se encontrava no Mar do Norte

Itajaí (Sucursal) — A plataforma Blue Water III, que a Petrobrás contratou junto à empresa norte-americana Santa Fé Overseas Inc, chega hoje às 12 horas ao local das prospecções de petróleo, 65 milhas da costa entre Itajaí e Paranaguá. Está sendo deslocada pelo rebocador Titan, de 12 mil HP, numa velocidade de 2,5 milhas por hora.

Às 15 horas de ontem, a

Blue Water III estava a 45 milhas do local da prospecção, onde deverá permanecer durante quatro meses pesquisando petróleo.

Hoje ao meio-dia, a equipe de técnicos da Petrobrás se deslocará para o local da pesquisa em helicóptero a bordo do rebocador Titan. Durante todo o dia de ontem e à noite, o engenheiro Lincon Bittencourt

manteve contatos pelo rádio com os tripulantes do rebocador Titan. "Se o tempo continuar bom e o mar calmo, a plataforma chegará ao local exatamente ao meio-dia", adiantou o titular da equipe, engenheiro Lincon Bittencourt.

— Mas, se o tempo mudar, ocorrendo chuva, haverá um sensível atraso na chegada. A previsão do ser-

viço de meteorologia, todavia, é de tempo bom", revelou.

Enquanto um contato com os tripulantes do rebocador era mantido constantemente, integrantes da equipe técnica realizavam preparativos junto à direção do porto, visando a liberação de uma faixa do terminal para permitir o tráfego de barcos entre Itajaí e o local da plataforma.

## MDB oficializa na 2a. feira a candidatura de Luiz Henrique

Joinville (Sucursal) — A direção municipal do MDB de Joinville resolveu acatar as decisões de um manifesto assinado pela bancada do partido na Câmara de Vereadores e vai formalizar oficialmente a candidatura do deputado federal Luiz Henrique da Silveira para Prefeito municipal, numa reunião extraordinária marcada para às 20 horas da próxima segunda-feira.

Uma reunião partidária estava marcada para o domingo último, mas foi cancelada porque o vice-prefeito Ivan Rodrigues não pode comparecer por motivos particulares. Neste encontro Ivan deveria se manifestar favorável ou desfavoravelmente à sua candidatura, e a decisão acabou por ser transferida para a próxima segunda-feira.

Ontem à tarde, algumas fontes do partido salientavam que Ivan Rodrigues quer se afastar definitivamente da política e a indicação de seu nome ganha menos importância à medida que novas adesões aparecem em favor de outros nomes".

### SUGESTÃO

O presidente da Câmara, vereador Aderbal Tavares Lopes interpretou como uma "simples sugestão interna do partido" a elaboração do manifesto de sexta-feira passada, dando ultimato para que a indicação fosse feita definitivamente. "É que realmente esse sai e não sai estava causando problemas diversos", acrescentou, citando o exemplo de uma reunião no bairro Boa Vista no domingo, quando inúmeros eleitores e adeptos do partido queriam saber quem era quem para ser candidato.

Admitiu que devido a esse comportamento dos vereadores do MDB, que tinham seu trabalho comprometido eleitoralmente na campanha que se inicia, é que a direção do partido resolveu fixar a data da reunião que

## Arena e MDB lançam seus candidatos

Jaraguá do Sul (Da Sucursal de Joinville) — Cerca de 13 nomes estão cotados para serem candidatos à Prefeitura e Vice-Prefeito pela Arena e MDB de Jaraguá do Sul. O quadro bem numeroso ainda não dispõe as lideranças políticas locais a se adiantar em termos de indicação. Dos 13 nomes, nove são de arenistas.

Para serem candidatos a Prefeitos, dois nomes se mantêm na frente das preferências: do industrial Vitor Bauer (Ex-Prefeito) e de Sigolf Schnke para vice. Os outros nomes são: Roberto Hafferemann, Vitorio Lazzario, Egon João da Silva, Geraldo Werninhausen, Irineu José Rubini, José Carlos Neues e Hans Gehard Meier (ex-Prefeito).

Visando ganhar campo politicamente, o MDB está adotando estratégias bem opostas, reduzindo bastante o número de candidatos em potencial a pretensão do partido e concorrer com chapa única e o candidato mais cogitado é Flávio Lenzi e Osmar Vailatti para vice. Com menos frequência, os líderes emedebistas locais cogitam os nomes de Durval Vasel, Orlando Bernardino da Silva e do deputado estadual Roland Dornbusch.

# SC tem 70 milhões de t de calcário no Vale do Itajaí

Porto Alegre — A reserva de calcário em Santa Catarina é de 70 milhões de toneladas e se localiza nos municípios de Itajaí, Camboriú, Brusque, Botuverá e Vidal Ramos, numa área de 325 quilômetros quadrados. A informação foi prestada ontem pela Superintendência de Desenvolvimento da Região Sul, com base nas conclusões a que chegou a equipe de pesquisa de campo. Dessa área, 60 por cento do calcário serão destinados à fabricação de cimento e 40 por cento para corretivo de solo.

As maiores ocorrências de calcário, nessa região, estão em Botuverá e Vidal Ramos, cujas reservas em torno de 50 milhões de toneladas são indicadas principalmente para a fabricação de cimento.

Este projeto de inventário de cal-

cário no estado catarinense foi elaborado pela Sudesul em face da potencialidade agrícola do Estado, requerendo no entanto grande consumo de calcário como corretivo pela acidez de seus solos. A Companhia Catarinense de Cimento Portland produz atualmente 600 mil ton/ano de cimento, que não são suficientes para atender à demanda estadual. Está sendo criada a Fábrica de Corretivos de Solos da Cimenvale — Companhia de Mineração e Cimento do Vale do Itajaí — para a produção de 350 mil ton/ano de calcário agrícola, fazendo o aproveitamento imediato das reservas já pesquisadas.

Com isso a atual importação de 80% do calcário utilizado no Estado será reduzida, os custos de frete diminuídos, gerando um maior incentivo à produção agrícola e industrial catarinense.

CENTRO-OESTE  
Os trabalhos de campo para levantamento do potencial de calcário no Estado prosseguem, no momento, em Mafrá, Papanduva, Itaiópolis, Taió, Lages, Bom Retiro, Petrolândia, Alfredo Wagner e Crisciúma, municípios do Centro-Oeste catarinense. Nessa região localizam-se promissoras reservas de calcário sedimentar, embora seja difícil e onerosa sua exploração imediata em vista da espessa cobertura rochosa. Os técnicos da CPRM localizaram ainda algumas ocorrências de mármore em quantidade suficiente para exploração na região do município de Camboriú. Até o final deste mês estarão concluídas as pesquisas de campo e poderá então ser avaliada a reserva total de calcário em Santa Catarina.

## Oeste quer reconhecer curso de Pedagogia

Chapecó (sucursal) — Já está sendo concluída pelo Centro de Ensino Superior da Fundeste — Fundação Universitária do Desenvolvimento do Oeste, a montagem do processo do Curso de Pedagogia, para enviar ao Conselho Federal de Educação pedindo o reconhecimento.

A informação foi prestada pelo professor Oracilio Costella, diretor geral do centro de ensino superior, acrescentando que tal processo já está em revisão, devendo seguir para Brasília até 20 de junho.

Além da implantação deste curso, outra preocupação da Fundeste é desenvolver uma campanha junto a outras coordenadorias regionais no sentido de solucionar os problemas educacionais ainda existentes. Está prevista pela Fundação a contratação de professores com habilitação superior, suprimindo assim algumas deficiências no quadro docente das faculdades. Uma das opções é o aproveitamento de material humano da própria região, possibilitando pós-graduação de especialização e cursos de extensão, através de bolsas de estudo.

## Temperatura atinge a 1 grau no Planalto enquanto que a chuva continua no Meio Oeste

A queda de temperatura no Norte e Planalto catarinense, acompanhada de geadas em alguns municípios como Mafrá e São Joaquim, não trouxe reflexos na agricultura e pecuária. A temperatura mínima nesses municípios indicava na madrugada de ontem, um grau positivo e em Concórdia e Lages, dois graus centígrados.

As previsões para amanhã nos municípios de Curitibaanos, Lages, São Joaquim e Mafrá é de tempo frio acompanhado de possíveis geadas. Em Concórdia, o céu ontem amanheceu nublado indicando a ocorrência de chuvas, e em Campos Novos choveu toda a madrugada de ontem.

### MEIO OESTE

As chuvas contínuas que há quinze dias vêm caindo em Joaçaba e municípios vizinhos, estão prejudicando a cultura de soja e de milho. As técnicas rudimentares aplicadas no cultivo desses produtos, principalmente do trigo, fazem com que os agricultores não possam se utilizar das lavouras plantadas na chamada "restesa"

(aproveitamento do adubo que resta de outras culturas) em consequência das chuvas que tiraram do solo toda a sua fertilidade.

O engenheiro agrônomo Volmar Pizzato, do Departamento Técnico da Cooperação Rio de Joaçaba, afirmou que as chuvas estão impedindo a colheita normal do milho "prejudicando as cooperativas no seu programa de comercialização".

### VALE DO ITAJAÍ

Os 12 graus centígrados verificados na madrugada de ontem no Vale do Itajaí, foram considerados pela população como o dia mais frio do ano. A previsão para hoje é de tempo estável com sensível queda de temperatura.

O engenheiro da Acaresc, Percy Ullrich, afirmou que o frio que se abateu sobre toda a região, provocou pequenos prejuízos em algumas lavouras. Disse que a massa de frio que atualmente atinge a região está levando os agricultores a anteciparem suas colheitas a fim de evitar possíveis prejuízos.

As casas comerciais da cidade aumentaram suas vendas, em torno de 40%.

## SO' PARA ACIONISTAS DO BAMERINDUS

A partir do dia 11 de julho de 1976, estaremos pagando, mediante crédito em conta corrente, na forma de cheque e através de nossas Agências, o dividendo relativo ao primeiro semestre de 1976.

1 De acordo com a legislação vigente, poderão os Senhores Acionistas, pessoas físicas, optar pela tributação do imposto de renda, exclusivamente na fonte, à taxa de 15% nas sociedades de capital aberto e 25% nas demais empresas.

2 Os interessados deverão comunicar por carta à BAMIENINDUS S/A — ADMINISTRAÇÃO E SERVIÇOS, em Curitiba, Rua Marechal Deodoro nº 314 — 11º andar, até o dia 15 do corrente, a modalidade e tributação escolhida.

3 Somente serão consideradas para efeito de pagamento de dividendos, os termos de transferência que nos forem entregues pelas sociedades corretoras até o dia 15 de junho de 1976, seja qual for a data de sua negociação em Bolsa.

4 A partir do dia 15 de junho de 1976, os processos de transferência de ações serão aceitos exclusivamente sob a forma de "ex-dividendos".

5 Nestas condições, fazem jus aos dividendos relativos ao semestre em curso, os acionistas inscritos em nossos registros até o dia 15 de junho de 1976.



Curitiba, 19 de junho de 1976  
TOMAZ EDISON DE ANDRADE VIEIRA  
Diretor-Presidente  
Empresas de "capital aberto" da  
**REDE NACIONAL BAMIENINDUS**

Banco Bamerindus do Brasil — Sociedade Anônima  
Banco Bamerindus de Investimento S.A.  
Bamerindus S.A. Financiamento, Crédito e Investimento  
Bamerindus Companhia de Seguros  
Bamerindus S.A. Crédito Imobiliário  
Bamerindus S.A. Distribuidora de Títulos e Valores Mobiliários  
Bamerindus S.A. Administração e Serviços

# ADBEL

**IMOBILIÁRIA ADBEL LTDA.**  
LOCAÇÃO E ADMINISTRAÇÃO DE IMÓVEIS

A GARANTIA DE SEU IMÓVEL E ALUGUEL

Rua Liberato Bittencourt, 221  
Fones: 44-3742 e 44-4864 - CRECI 291  
ESTREITO — FLORIANÓPOLIS

### ALUGAM-SE

10. - Sala no. 013 - CENTRO ADERBAL RAMOS DA SILVA
20. - Sala no. 118 - CENTRO ADERBAL RAMOS DA SILVA
30. - Sala no. 207 - CENTRO ADERBAL RAMOS DA SILVA
40. - Sala no. 209 - CENTRO ADERBAL RAMOS DA SILVA
50. - 1 (um) Apartamento Rua: Fulvio Aducci - 11 peças.
60. - Apartamentos NOVOS - Rua: Gal. Gaspar Dutra em frente ao BATALHÃO no ESTREITO.
70. - 1 (uma) Sala na Rua Gal. Gaspar Dutra - em frente ao BATALHÃO no ESTREITO.
80. - 1 (uma) Sala na Rua Saldanha Marinho esquina com a Rua Tiradentes - Térreo.
90. - 1 (uma) Sala na Rua Saldanha Marinho esquina com a Rua João Pinto - Térreo.
100. - 2 (dois) Depósitos em Barreiros - Ótimos para Transportes.

### VENDE-SE

10. - Vende-se vários imóveis tais como: Apartamentos, terrenos e casas, em ótimas localizações.

# VÁ FAZER SUAS COMPRAS EM MANAUS

## Cr\$ 5.500,00 FINANCIADOS

BESC TURISMO S/A — RUA FELIPE SCHMIDT, 36 TELS. 22-2578 — 22-2788



**BESC**  
Turismo S.A.











# Poucos ônibus para o interior da Ilha

A absurda rotina da falta de coletivos em horários que atendam aos interesses da população residente no interior:



As filas se repetem e as queixas continuam. Por que as empresas não atendem aos apelos?



Quando chove a maioria das estradas permanece intransitável até a chegada do sol.



Do ônibus para o trabalho (ou para casa), mais uma aventura.

Uma das mais amargas queixas da população do interior da Ilha - calculada em cerca de 50 mil habitantes - se refere ao setor de transportes. Durante os três meses de verão o problema é menos grave devido ao intenso movimento de turistas pelas praias, o que obriga as empresas de ônibus a aumentar o número de coletivos na área. Mas durante o resto do ano, com as intermitentes chuvas principalmente no inverno, quem mora longe tem que se sujeitar a longas caminhadas a pé para se deslocar até o trabalho. E isso acontece basicamente por duas razões: as estradas não oferecem condições de bom tráfego para os ônibus e os horários cumpridos pelas empresas de transporte coletivo não correspondem as necessidades da população.

**EXEMPLOS**

Na praia de Armação, o ônibus não vai, a não ser nos três meses de praia.

"Quem precisa do coletivo tem que percorrer um bom pedaço à pé para pegar o que vem de Pântano do Sul", segundo a moradora Zilda Emília Teixeira. Ela diz que todos os moradores estão sempre reivindicando transporte, mas somente na época de verão é que tem ônibus de hora em hora nos domingos e dias de semana somente em dois horários.

- A minha cunhada tem dois filhos que estão na escola, e eles têm que sair pela manhã às 5h30min para pegar o ônibus que passa lá na estrada, que vem de Pântano do Sul. Quando chove eles têm que ir se molhando até lá. Queríamos ao menos um ônibus às 7h. Assim já estava bom, a volta a pé não é tão ruim.

Em Pântano do Sul a situação já é melhor, ao menos eles são servidos por ônibus. Pela manhã tem quatro horários e à tarde só dois, tanto da cidade

para o balneário e vice-versa. O pescador Francelin de Oliveira, diz que o último ônibus que vem da cidade sai às 22h 45min. "O pessoal da Armação é que tem reclamado da necessidade de ônibus, os que saem daqui já estão sempre cheios e mal sobra espaço para eles irem de pé".

Só dois coletivos pela manhã e à tarde, fazem a linha Barra do Sul-cidade. No Ribeirão da Ilha há cinco horários pela manhã e apenas dois pela tarde. Valdelina Garcia, rendeira do Ribeirão, diz que "ontem mesmo, um soldado estava reclamando para mim, que quando chove ele tem que vir à pé de Barra do Sul, porque o carro não pode passar pela estrada".

Os carros que atendem esta localidade, também não são bons, segundo Valdelina, "são umas latas batendo". Orlandina Laurindo, servente da Escola Básica Dom Jaime Craemer, também

do Ribeirão, informou que os professores desta escola, juntamente com os pais dos alunos, já fizeram um abaixo assinado para a Empresa Ribeironense e que não foi aceito pelo dono da empresa, para que tivesse um ônibus às 12h, que além de atender os moradores, pegaria os alunos que saem neste horário. "São mais ou menos 100 crianças que têm que percorrer à pé, às vezes uns bons quilômetros. E ainda por cima o horário da escola tem sempre que estar sendo adaptado ao horário dos coletivos".

**CARONA**

"Quando chove a estrada fica ruim e não dá para passar, como aconteceu na semana passada, que o pessoal aqui da Barra da Lagoa, tinha que ir a pé para pegar o ônibus lá no Retiro da Lagoa". As 17h sai da Barra para a cidade o último e da cidade para a Barra o último é às 16h.

As professoras e alunos da Escola Básica Henrique Veras, quase sempre têm que apelar para a carona na beira da estrada que dá acesso à Lagoa, pois o último ônibus que passa por ali, vindo da Lagoa é às 17h20min. A diretora da Escola disse que em dias de chuva na rua João Pacheco da Costa é impossível passar e na estrada onde é a parada, não há marquise.

- Há pouco tempo, o ônibus passava na frente da Escola, declarou a diretora, então eles alegaram que a rua era contra-mão e não vão mais até lá.

Recentemente o Prefeito Esperidião Amin esteve em reunião com a comunidade, quando então foram solicitadas providências, tanto pelos moradores como pelos professores da escola, para que o carro volte a passar em frente ao colégio.

- O Prefeito se mostrou bastante interessado, e prometeu providências,

pois quase todos os dias temos que apelar para a carona na beira da estrada, se o horário da escola não coincidir com o horário do último carro.

**ÔNIBUS CARO**

Os carros para o interior da Ilha estão na base de dois cruzeiros e CrS 2,80. O que se constitui numa grande despesa, para os seus moradores, pois na sua quase totalidade, são pessoas pobres.

No Ribeirão da Ilha a passagem está fixada em CrS 2,50 e como diz Valdelina Garcia, para quem pode pagar está bom, mas para quem é pobre, é um tropeço no orçamento. E, muitas vezes eles acabam pagando mais do que isto, pois comumente o cobrador alega não ter troco, como ocorre frequentemente com o ônibus da Barra da Lagoa, cuja passagem é de CrS 2,80, "mas acaba ficando por três cruzeiros".

**MPB-4 hoje e amanhã no TAC**

O Teatro Alvaro de Carvalho apresentará hoje e amanhã às 21 horas, o Show "MPB-4 no Safari", numa promoção do Diretório Central dos Estudantes da UFSC. O show contém textos de Chico Buarque, Antonio Pedro e do próprio MPB-4, no espetáculo que ficou 5 meses em cartaz no Rio de Janeiro.

Vinte e cinco mil pessoas assistiram "MPB-4 no Safari", na bem sucedida temporada carioca. "A Fonte Secou", "Moro na Filosofia", "Lamento", "Eu quero essa mulher?", "De frente pro crime" e muitas outras músicas fazem parte do espetáculo. Os estudantes terão desconto especial em poltrona numerada.

**Como educar melhor as crianças?**

Um treinamento para professores de crianças na idade pré-escolar, ou seja, na faixa até seis anos de idade, será iniciado hoje, prosseguindo até 10 deste mês, no Instituto São José em Barreiros, numa iniciativa da Fundação Catarinense de Bem Estar do Menor - Fucabem.

Participação professores de diversas cidades do Estado: Florianópolis, Itajaí, Tubarão, Rio do Sul, Itajubá e Lages que receberão subsídios para aprimorar as técnicas utilizadas em trabalhos com os menores, uma vez que os programas do pré-escolar são integrados aos Centros de Bem Estar do Menor situados nas cidades mencionadas.

Os recursos para o treinamento são da Funabem, através de convênio com a Fucabem, e têm a coordenação do Centro de Estudos e Capacitação de Pessoal - Cecap. Do programa constam explicações teóricas e práticas, abordando assuntos como: Filosofia do atendimento ao pré-escolar, literatura infantil, iniciação à ciência, psicologia, música, educação física, higiene e nutrição.

**EM LAGES**

Para conseguir-se uma troca de experiências, observação e avaliação dos trabalhos desenvolvidos pelas obras de menores de Lages, naquela cidade realizou-se também de hoje e amanhã o III. Treinamento de Coordenadores da Cebem - Centros de Bem Estar do Menor. Terá lugar no Centro de Educação e Formação de Mão de Obra "André Luiz" e dele participaram além dos representantes dos Centros de Bem Estar das entidades de menores de Chapecó, Concórdia, Curitiba, Caxador e Aranguá. E decorrente de programação conjunta Cecap e Cebem de Lages.

**Coral vai às escolas e igrejas**

A Associação Coral de Florianópolis iniciou, uma série de apresentações noturnas de **cunho didático**, desenvolvida nos bairros, em colégios e igrejas. Segundo os promotores, a intenção é atingir principalmente os jovens que trabalham e estudam e que, portanto, não têm o hábito de frequentar concertos, mesmo os de música popular.

**DIVERSÃO E CULTURA**

Para esses espetáculos, foi selecionado um repertório leve, que é entremeadado de rápidas e simples explicações sobre o desenvolvimento do canto em Coral desde a Grécia antiga; sua importância na formação musical e cultura de vários países e seu surgimento e desenvolvimento no Brasil.

São também demonstradas todas as técnicas de que a Associação se serve nas apresentações, definindo as vozes, sua classificação e divisão; os naipes vocais, regência, diapasão e onomatopéia, sendo cada ítem exemplificado com uma peça musical e composições de Osvaldo Ferreira de Melo, Noel Rosa, Baden Powell e Vinícius de Moraes, Simonal e Bosco, Cláudio Alvim Barbosa e João Rosa Júnior.

A iniciativa da Associação Coral, pioneira no Estado, é apoiada pela Coordenação de Assuntos Culturais da Secretaria do Governo. A Associação pretende que o movimento de complementação da educação artístico-musical seja ampliado. Para tanto, enviou mensagem ao secretário do Governo, Albino Zeni, para que outras entidades artísticas de Florianópolis sejam incluídas nesse plano.

**CERÂMICA URUSSANGA S/A - CEUSA**  
CGC no. 86.530.318/0001-07  
**ASSEMBLÉIA GERAL EXTRAORDINÁRIA**  
EDITAL DE CONVOCAÇÃO

Ficam convidados os Srs. Acionistas a se reunirem em Assembléia Geral Extraordinária a realizar-se no dia 21 de junho de 1976 às 14:00 horas em sua sede social à Rodovia SC-446 Km 17, na cidade de Urussanga - SC, para deliberarem sobre a seguinte

**ORDEM DO DIA**

- a) Proposta da Diretoria com parecer favorável do Conselho Fiscal para aumento de Capital Social;
- b) Reforma parcial dos Estatutos Sociais;
- c) Outros assuntos de interesse social.

Urussanga, 01 de junho de 1976.  
WILSON BARATA  
Diretor Presidente

**MPAS/INPS**  
Ministério da Previdência e Assistência Social  
Instituto Nacional de Previdência Social

**SUPERINTENDÊNCIA REGIONAL**  
**EM SANTA CATARINA**  
**AVISO AOS SEGURADOS - INDIVIDUAIS**  
**(AUTÔNOMOS, SEGURADOS - EMPREGADORES E FACULTATIVOS)**

A SECRETARIA DE ARRECAÇÃO E FISCALIZAÇÃO esclarece aos interessados que o art. 11, da Lei no. 6332, promulgada em 18/05/76 e publicada no "Diário Oficial da União", de 19/05/76, restabelece, pelo prazo de 90 (noventa) dias, a faculdade de fixação dos salários-base prevista pelo artigo 448, do RRRS para enquadramento numa das classes da tabela do artigo 226, do mesmo regulamento. Em decorrência, os atuais segurados de categoria individual titular da firma, diretores, sócios gerentes, sócios solidários, sócios cotistas que recebe "pro-labore" e sócios de indústria, bem como autônomos e facultativos - desde que não se tenham valido dos prazos concedidos pelas Portarias MTPS no. 3317/73 e 3328/73, poderão requerer, até 16 de agosto de 1976, a retificação do respectivo enquadramento na classe da escala de salário-base correspondente a seu tempo de filiação, levando-se em conta a situação existente em setembro de 1973. O recolhimento das diferenças resultantes não sofrerá incidência de multa e de juros de mora, cumprindo, apenas, a aplicação da correção monetária.

**ASSESSORIA TRABALHISTA**

**DR. AUGUSTO CESAR SEARA GUIMARÃES**  
Ex-Juiz do Trabalho  
Professor de Direito Processual do Trabalho da UFSC  
Praça XV, Ed. João Moritz - Conjunto 503 - Fones 22-3008 - 22-0754.



**Painéis - Placas**  
**Faixas - Silk-Screen**

Rua: LEOBERTO LEAL, 221 | Fone: 44.0020  
(BARREIROS)

**Volkswagem feliz conta com a proteção do PLANTÃO de AMAURI Veículos.**

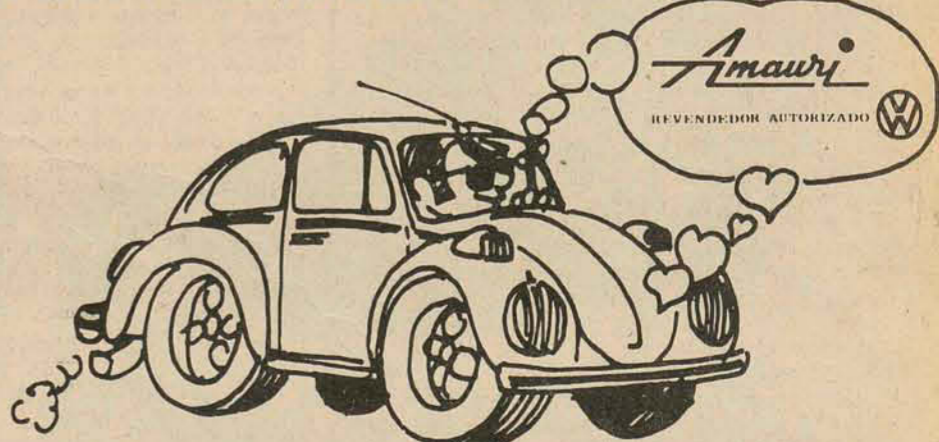

**Anote os horários do PLANTÃO de AMAURI VEÍCULOS**  
\* De SEGUNDA à SEXTA-FEIRA: das 19:30 às 22:00 horas e não fecha ao meio-dia  
\* SÁBADO: das 14:00 às 18:00 horas  
\* DOMINGO: das 7:30 às 12:00 horas

