IBGE - Pg. 9

O TEMPO – Pressão Atmosférica Média: 1012,9 milibares. Temperatura média do dia: 21.7o. com máxima insolação de 27.3o. e mínimo à noite de 12.4o. (No Planalto mínima 06.8o.) Estado médio do céu: Cumulus, Stratus, Cirrus, de claro a meio encoberto. Nevoeiro matinal nas margens de rios, serras e litoral. Estado médio do Tempo: Bom no Planalto. No litoral: Tempo bom. Previsão: A. Seixas Netto.

O ESTADO

Florianópolis – Quarta-feira 02 de junho de 1976 – Ano. 62 – No. 18.393 – Edição de hoje 16 páginas – Cr$ 2,00

VASCONCELOS NO TAC – O Teatro Álvaro de Carvalho estará apresentando hoje, às 21 horas, o humorista José Vasconcelos, na peça "Cidadão de Araque". O "Show" tem a duração aproximada de uma hora e meia. Os ingressos são, para poltronas Cr$ 30,00 e balcão Cr$ 20,00. Posteriormente, após o dia 15, existe uma pré-programação para a estréia da peça "Alvira Powell", do autor brasileiro Antonio Bivar, a ser interpretada por um grupo teatral de Curitiba.

Síria invade Líbano para acabar com guerra civil

Apoiados por 150 tanques, milhares de soldados sírios avançavam ontem em direção a Beirute, depois de invadirem o Líbano em uma manobra de grande escala para pôr fim à guerra civil. As tropas invasoras encontram pouca resistência (P.2).

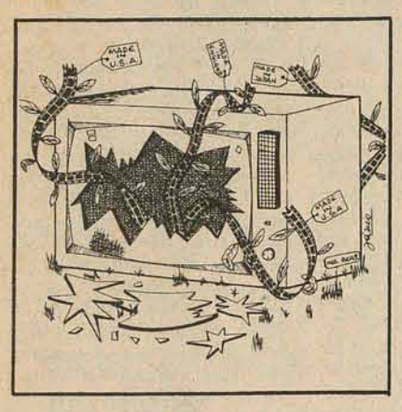

Enlatados dominam as estações de TV do Estado

A falta de recursos humanos e financeiros é apontada pelos dirigentes das duas estações de TV do Estado como a causa principal da ausência de programas locais e excesso dos "enlatados" (P. 15).

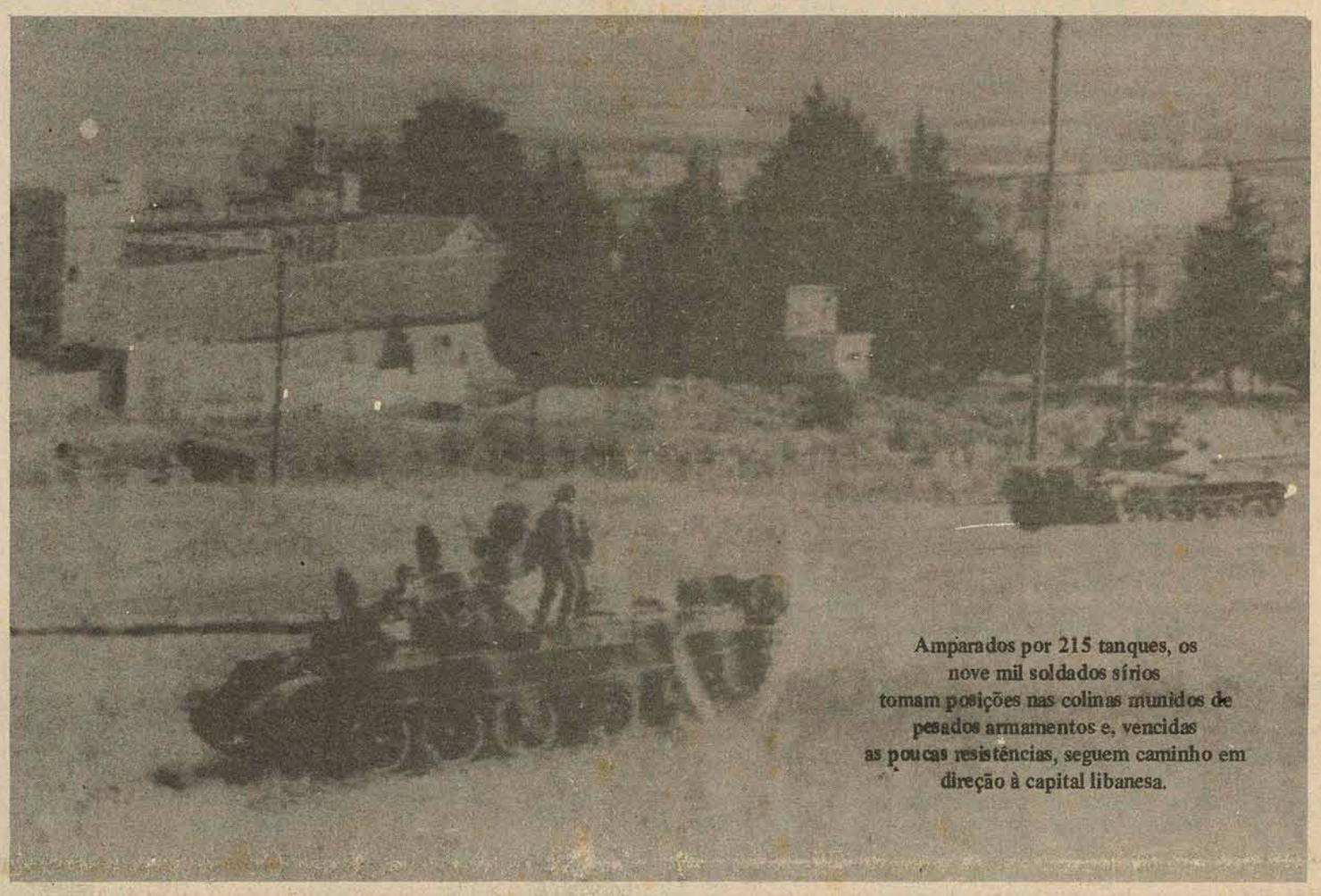

Amparados por 215 tanques, os nove mil soldados sírios tomam posições nas colinas munidos de pesados armamentos e, vencidas as poucas resistências, seguem caminho em direção à capital libanesa.

Bonato diz que ações contra Estado têm objetivo político

Frisando que o Estado libera regularmente as cotas de ICM para os municípios, o secretário da Fazenda disse ontem que as ações impetradas por Blumenau e Joinville tem objetivo puramente político (P.6)

Lino, ex-juvenil do Inter, pode ser o ponteiro do Avaí

A quarta rodada tem jogo difícil para o Figueira em Rio do Sul

O ponteiro esquerdo Lino chegou ontem para o Avaí, que joga hoje à noite contra o Palmitos. Em Rio do Sul um jogo difícil para o Figueirense na 4a. rodada (Pg. 8)

Alves Corrêa alertou para os perigos da guerra revolucionária

Alves Corrêa afirma que já erradicou o PCB de Sta. Catarina

O Comandante da 5a. RM disse ontem nesta Capital que o PCB foi desmantelado em Santa Catarina e no Paraná e atenuado o climax da guerra revolucionária no País (P. 3).

Governo quer saber quem fornece dados ao MDB

Página 5

Aeroporto de Joinville melhora para receber jatos

Página 10

Pequeno pescador sofre concorrência ilegal

Página 16

Os habitantes de São Joaquim, que enfrentam nos dias atuais intenso frio, não querem mais viver da neve - turisticamente - ou do corte de madeira - economicamente. As maçãs e o turismo de verão são suas novas esperanças. As frutas de clima temperado já rendem bons resultados financeiros para o município, enquanto que o movimento de turistas encontra barreiras na carência de bons hotéis e estradas ruins e a neve é cada vez mais rara (P. 9)

Misturas no café são cada vez mais acentuadas

Página 16

Lenoir vê a Arena unida uma força imbatível

Página 3

Acervo: Biblioteca Pública SC - Hemeroteca Digital Catarinense

TROPAS SIRIAS INVADEM O LIBANO

Um força de nove mil soldados apoiada por 215 tanques tomou posição nas principais regiões do Líbano.

Beirute — Aproximadamente sete mil soldados sírios e 150 tanques invadiram a região oriental do Líbano e começaram a desarmar os muçulmanos libaneses e os guerrilheiros palestinos, enquanto outra força de dois mil homens, com 65 tanques, entrava no norte do país, a fim de impedir os ataques muçulmanos contra as povoações cristãs sitiadas de Kibyat e Andket, na região de Akkar. A informação é do comando palestino.

As tropas tomaram posições em diversas regiões do país e uma boa parte rumou em direção à capital. Algumas fontes palestinas dizem que o presidente sírio Hafez Assad pretende enviar até 50 mil soldados ao Líbano, numa ofensiva para liquidar ainda este mês a guerra civil, que já matou milhares de pessoas. A rádio de Damasco confirmou que tropas sírias contiveram o ataque contra Kibiat e Andket, mas não fez referências à movimentação de tropas, acrescentando que delegados sírios chegaram a um acordo de trégua pelo qual os cristãos admitem a ocupação muçulmana no quartel do Exército libanês em Andket.

Ao mesmo tempo em que noticiava a invasão síria pelo leste, uma declaração palestina disse que pouco antes do amanhecer uma brigada blindada de 3.800 soldados se movimentou a 22 quilômetros da fronteira, postando-se ao norte e a oeste do povoado de Chtoura, situado na estratégica encruzilhada montanhosa em poder o Exército de Libertação da Palestina, de Yasser Arafat. Segundo a agência palestina Wafa, em "em seguida a brigada deslocou seus tanques ao longo da estrada do vale de Vekaa, ergueu barreiras nas estradas e desarmou guerrilheiros palestinos e milicianos esquerdistas libaneses que passavam pelo local".

Enquanto isso, dois outros regimentos blindados sírios atravessaram a fronteira até a aldeia de Jedita, perto de Chtoura, chegando a Saad Nauel, aldeia esquerdista próxima ao povoado cristão de Zahleh, alvo de uma prolongada ofensiva da artilharia muçulmana. Um terceiro batalhão blindado avançou até uma base aérea em Rayak, onde uma esquadrilha de aviões de combate libaneses foi neutralizada por forças muçulmanas desertoras do Exército Árabe-Libanês. Não houve resistência. Um jornalista que tentou chegar ao local foi impedido por milicianos esquerdistas 16 quilômetros a leste da capital, na estrada que vai a Damasco. Segundo ele, os milicianos declararam que "haverá luta imediatamente, porque o Exército sírio está avançando pelo interior do país".

AJUDA A DIREITA

Por sua vez, a rádio de Beirute, sob controle muçulmano, anunciou a invasão síria no Norte do país como "o acontecimento mais importante ocorrido até agora na guerra civil". Diz a transmissão que "as forças sírias penetraram no território durante a noite e Damasco assegurou ao Líbano que a intervenção visa exclusivamente a ajudar o presidente eleito Elias Sarkis a assumir o poder, dentro das condições de segurança estabelecidas". A emissora salientou que a intervenção em Akkar foi uma resposta aos pedidos de "salvamento das povoações cristãs de Andket e Kybiat", submetidas a bombardeio por desertores do Exército libanês.

Os tanques sírios tomaram o rumo da capital, a principal área de combates.

A imprensa de Beirute, por outro lado, afirmou que a liderança do Partido Baasista de Hafez Assad autorizou-o a utilizar as Forças Armadas conforme considerasse conveniente na tarefa de "restaurar a ordem" no país vizinho. Milhares de soldados sírios estão postados há três meses ao longo da zona fronteiriça e cinco mil guerrilheiros palestinos da organização Saika, sob orientação de Assad, tentam conter as operações esquerdistas no território libanês. Arafat e a Organização para Libertação da Palestina — OLP —, além de outros grupos mais radicais, opõem-se firmemente à intervenção síria, que procura impedir que a maioria muçulmana tome o poder no Líbano.

O alto comando da OLP divulgou na noite de anteontem uma nota que entregou ao embaixador soviético Alexander Soldatov, sobre a "natureza da invasão síria". Acredita-se que esta nota, dirigida ao primeiro-ministro soviético Alexei Kossigin, que chegou ontem a Damasco procedente do Iraque, seja um pedido para quel ele pressione a Síria a retirar-se.

Em Tel-Aviv, uma fonte militar disse que o presidente sírio "está metido em uma enrascada igual ao Vitnã", pois a "crescente intervenção não conseguiu interromper a luta e Assad viu-se obrigado a adotar uma medida dramática". Os analistas militares israelenses consideram, também, que a ininterrupta crise libanesa pode constituir um perigo para o regime de Assad. "Ele sabe que uma nova intensificação ameaçará seu poder interno... O panorama geral poderá levar Assad a perder o cargo".

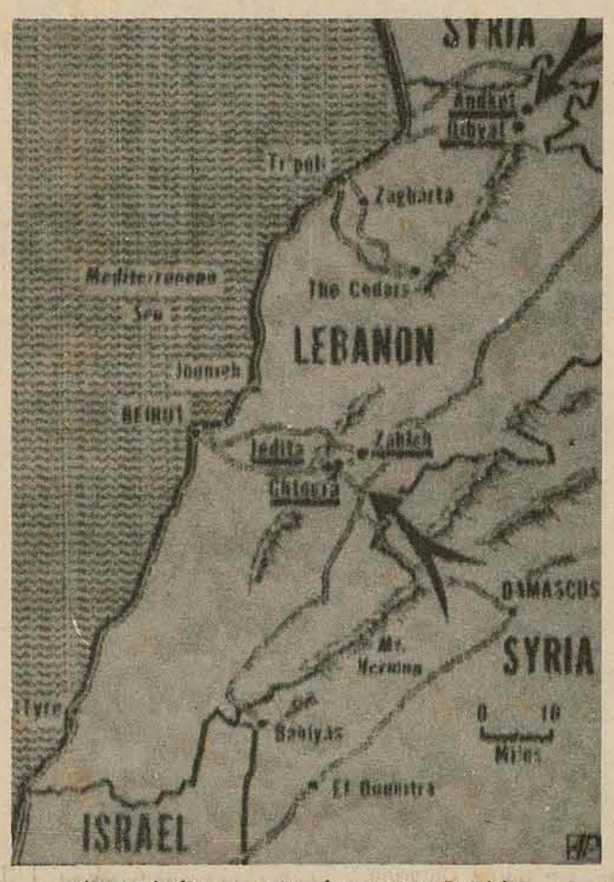

A seta indica a região da penetração síria.

Qual o interesse da Síria neste conflito?

Assad: última cartada.

Beirute — *O mundo árabe está dividido em relação à guerra civil libanesa, às rivalidades ideológicas e à forma de enfrentar Israel. Os especialistas em assuntos árabes, geralmente dispostos a oferecerem explicações para os fatos mais complicados, atualmente permencem silenciosos ou admitem sua perplexisdade. "Os acontecimentos no cenário árabe ocorreram muito rapidamente esta semana", é a conclusão indefinida da revista* **Mundo Árabe**.

Entre esses acontecimentos vertiginosos está a invasão de nove mil soldados sírios no Líbano, a prorrogação por parte da Síria e Israel da permissão para a permanência de uma força de paz da ONU em Golan e a formação de uma "frente de oposição" dos estados árabes anti-israelenes radicais contra o Egito, que é o mais moderado. No centro dos conflitos políticos e militares está a Síria, governada por um regime de esquerda que atualmente é condenado por seus aliados muçulmanos esquerdistas e elogiado por direitistas cristãos e pelos Estados Unidos.

O giro de 180 graus foi produzido principalmente pela participação síria na guerra civil libanesa. O presidente Hafez Assad resiste à possibilidade de ter como vizinho um Estado esquerdista, o que deverá acontecer se os muçulmanos vencerem os cristãos. Ele gostaria de ver ambos os lados continuando a compartilhar do poder. Atualmente, a lei libanesa estabelece que o presidente seja cristão e o premier muçulmano, acordo que não pôde impedir a guerra civil.

Para conseguir seu objetivo, Assad estabeleceu primeiro um embargo de armas, destinado a impedir que os esquerdistas obtivessem reforços para sua luta contra os cristãos, que apesar de minoritários controlaram o país durante quase 30 anos. Também aplicou forte pressão política sobre os esquerdistas e enviou ao Líbano milhares de soldados e guerrilheiros para atuarem como "forças de amortecimento".

Numa aparente busca de apoio para sua intervenção, Assad concordou no mês passado em iniciar conversações de reconciliação com o Egito. Os dois países tiveram divergências devido ao acordo unilateral com Israel. As conversações foram interrompidas antes que pudessem ser realizadas, mas o mero compromisso sírio de mantê-las fez com que os estados radicais, como Líbia, Iraque e Argélia fossem a Damasco para tentar a volta da Síria para seu grupo. Este grupo se nega a negociar com Israel e se opõe ao Egito e países árabes mais moderados.

Além do distanciamento sírio-egípcio, Damasco tem tido problemas com os palestinos desde que Assad iniciou sua intervenção no Líbano. Os guerrilheiros palestinos, liderados por Yasser Arafat, temem que caso a posição síria fique consolidada no Líbano, esse país tentará também controlar sua guerra contra Israel. Segundo informações, a Síria tentou solapar a chefia de Arafat dentro da OLP em favor do grupo Saika, seu protegido. A Síria teve também um grave conflito com o Iraque em torno da utilização das águas do Eufrates e os direitos de transporte do petróleo iraquiano através de seu território. Por tudo isso, seu papel é controvertido e, sem dúvida, dessa crise poderá surgir o fim do governo Assad.

O que a conferência da OIT quer resolver

Genebra — Representantes de mais de 120 países começaram a chegar para participar de duas importantes conferências apoiadas pela Organização Internacional do Trabalho com vistas a fixar normas para a melhoria das condições trabalhistas e combater o desemprego no mundo inteiro.

Os Estados Unidos ameaçaram abandonar a OIT se esta não fizer para uma suposta "politização" da entidade, enquanto os países árabes fracassaram numa primeira tentativa de promover o status da organização para libertação da Palestina.

Uma das duas reuniões será a "Conferência Mundial Tripartite de Emprego, distribuição de lucros e avanços sociais e Divisão Internacional do Trabalho", patrocinada pela OIT e convocada a pedido principalmente de países do Terceiro Mundo, conforme suas gestões em favor de uma nova ordem econômica.

A reunião irá de 4 a 17 deste mês e nela serão debatidas desde revisões de políticas nacionais até a formulação de "necessidades mínimas básicas... que deverão ser conseguidas pela comunidade mundial na próxima geração", segundo diz o diretor da OIT Francis Blanchard em seu informe de 177 páginas à conferência.

Embora as delegações dos países ocidentais digam que compreendem os sofrimentos de cerca de 300 milhões de desempregados e subempregados no mundo, sentem-se preocupadas diante do volume dos temas a serem observados e consideram difícil que possam ser abordados em apenas nove dias de reuniões.

Algumas fontes acreditam que pelo menos um dia absorverá a discussão sobre a participação da OLP. O diretório da OIT, no qual tem cadeiras permanentes os países industriais do Ocidente, votou 24-23 contra o pedido da OLP para assistir como observadora à Conferência Mundial de Emprego. Acredita-se que a petição será submetida a novo julgamento, desta vez diante do plenário da conferência, e alguns delegados do Terceiro Mundo opinam que será anulada a decisão do diretório.

Duas explosões no QG dos EUA na Alemanha

Francforte, Alemanha Ocidental — Duas bombas-relógio explodiram ontem no quartel-general da Quinta Divisão do Exército do Estados Unidos, no centro de Francforte, com um saldo de 14 feridos e grandes danos materiais. Treze dos feridos são norte-americanos e um está em estado grave. As autoridades alemãs e norte-americanas detiveram duas pessoas suspeitas.

Há quatro anos, ocorreu um atentado semelhante no mesmo edifício, ferindo 14 pessoas, inclusive um coronel do Exército. O grupo anarquista Baader-Meinhof foi responsabilizado pelo ataque

Ulrike Meinhof, que foi acusada como co-dirigente do grupo que foi responsabilizado pelo atentado, suicidou-se no mês passado na prisão de Stuttgart, onde cumpria pena juntamente com outros três guerrilheiros urbanos.

As bombas explodiram no andar térreo do enorme prédio de escritórios e no vestíbulo do clube dos oficiais. Pessoas que presenciaram as explosões informaram que algunas testemunhas disseram que as explosões despedaçaram diversas vidraças e causaram sérios danos ao prédio de sete andares que, depois da Segunda Guerra Mundial, foi o quartel-general do general Dwight D. Eisenhower.

ESPANHA

Ninguém mais pode impedir o fim do franquismo

Madri — Seis meses depois da morte do caudilho, a velha guarda do generalíssimo Francisco Franco parece ter perdido a batalha para impedir o desmantelamento do sistema instaurado por Franco.

"O "Bunker" — como é designado politicamente o comando dos franquistas recalcitrantes — "foi derrotado", comentou um alto funcionário do governo, e "os dirigentes do "Bunker" admitem agora que o sistema franquista não pode sobreviver sem seu chefe".

O mesmo funcionário declarou confidencialmente, apesar de manifestar a opinião do novo governo, que o primeiro-ministro Carlos Arias Navarro mostra-se convencido de que o seu programa de reformas está agora em marcha e que diminuíram os temores de uma agitação política promovida pela ultra-direita. Segundo a fonte, o governo não deseja proclamar sua vitória "porque não precisa" fazê-lo. No momento em que o novo governante, o rei Juan Carlos, encerra uma visita à República Dominicana para viajar aos Estados Unidos, os reformistas do governo estão claramente ansiosos para revelar uma imagem não-franquista ao presidente Gerald Ford e ao Congresso norte-americano. Tal posição se fortalece a partir de uma série de derrotas sofridas pelos franquistas tradicionalistas nos últimos dias.

Um exemplo destes reveses é a nova lei que permite reuniões políticas e manifestações. Apesar de suas limitações, a lei que entrou em vigência anula a proibição franquista de 36 anos a atividades políticas e o Parlamento espanhol, nomeado por Francos, aprovou por maioria esmagadora a mudança. O governo espera que as cortes espanholas, direitistas e de uma submissão incondicional durante a administração franquista, aprovem outra reforma nos próximos dez dias, um estatuto que permita o funcionamento dos partidos políticos.

Em um indício do panorama reformista, o comitê parlamentar responsável pela redação do estatuto foi mais além da proposta governamental e suprimiu um artigo que impedia a participação do proscrito Partido Comunista Espanhol. Acredita-se que os comunistas fiquem marginalizados no processo político espanhol, mas a iniciativa do comitê foi um sinal das disposições futuras, segundo comentou o alto funcionário do governo.

O "Bunker" sofreu um grande revés quando o governo proibiu uma manifestação pró-franquista pela primeira vez desde o final da guerra civil em 1939. Segundo os organizadores do "Bunker", a manifestação reuniria cerca de 160 mil partidários do regime franquista, mas apenas 4 mil compareceram a uma cerimônia realizada com a permissão do governo.

No mesmo dia, o genro de Franco, doutror Cristobal Martines-Bordiu, apresentou sua postulação a um cargo político e perdeu por 66 votos contra 25, após uma campanha "em memória de Franco".

Um teste para o governo de Juan Carlos é a proposta de estabelecer um parlamento bicameral, medida que afastará muitos membros do "Bunker" de suas cadeiras nas cortes. As pesquisas de opinião dão ao "Bunker" menos de 2 por cento da preferência dos espanhóis e o funcionário do governo observa que "certamente voltaremos a ouvi-los, mas sua influência desapareceu".

ARGENTINA

Exército mata mais oito guerrilheiros

O Exército busca o coronel Pita

Buenos Aires — O Exército matou ontem oito guerrilheiros, entre eles quatro mulheres, na província de Córdoba, enquanto prosseguia a busca do coronel Juan A. Pita, interventor do governo na Confederação Geral do Trabalho e sequestrado no domingo. O Comando do Terceiro Corpo do Exército informou que uma patrulha militar descobriu de madrugada um acampamento guerrilheiro na cidade de Córdoba, cerca de 800 quilômetros ao norte de Buenos Aires. O comunicado militar diz que o grupo "foi cercado e se recusou a render-se", depois do que foi atacado e seus oito integrantes morreram. Não foram porém identificados e nada se informou também sobre a organização a que pertenciam.

Entretanto, os sequestradores do coronel Pita mantinham silêncio sobre suas intenções em relação ao oficial. Nas principais ruas e caminhos que conduzem a La Plata, assim como a Buenos Aires, foi montado um severo dispositivo de controle de veículos e passageiros, mas sem resultado até agora.

Embora as forças de segurança acreditem que os autores do sequestro sejam guerrilheiros, chama-se a atenção para a falta de algum comunicado em que se responsabilizem pelo fato e expliquem os motivos da ação.

Porta-vozes policiais indicaram que "quase certamente" os sequestradores pertencem ao Exército Revolucionário do Povo (ERP), de origem trotzkista, ou à organização "Montoneros", da esquerda peronista, inclinando-se a maioria por apontar esta última como responsável. O jornal *La Opinión* disse sobre o sequestro de Pita que "seu principial objetivo político está dirigido a conseguir outra quota de desprestígio internacional para o governo, dificultar as relações entre este e o sindicalismo".

O jornal ressalta a circunstância de que o sequestro tenha sido realizado nas vésperas da conferência anual da Organização Internacional do Trabalho (OIT), em Genebra. O coronel Pita desempenhou um papel importante em conseguir que mais de 100 sindicatos apresentassem nomes para integrar a representação operária nesta reunião dentro da delegação argentina presidida pelo ministro do Trabalho, general Horacio Liendo.

A presença de dirigentes sindicais na delegação, em sua maioria peronistas de tendência moderada, irritou igualmente um setor diretista das Forças Armadas e a extrema-esquerda, embora por diferentes razões.

Isabel está sendo interrogada

Buenos Aires — Um grupo de magistrados viajou para a residência de El Messidor, mil e 700 quilômetros a sudoeste de Buenos Aires, com o objetivo de submeter a interrogatório a ex-presidenta Isabel Peron, que ali se encontra detida desde o golpe militar. Integram o grupo o juiz para processos criminais Tulio Garcia Moritan, o procurador fiscal Martin Anzoategui, o defensor oficial frente à Corte de Justiça Hector Ayarragary e o secretário de Julgado, Carlos Rodriguez. O defensor frenta à Corte viajou também, para a eventualidade de Isabel Peron não ter designado ainda um advogado. Assim, Ayarragary atuaria por ordem do juiz.

Echeverria: concessões aos pobres ou um futuro violento

Vancouver — O presidente mexicano Luis Echeverria advertiu os países ricos do mundo no sentido de que deverão fazer concessões às nações pobres ou enfrentar um futuro violento. Echeverria disse ante a conferência sobre habitat das Nações Unidas que as tentativas das nações ricas em "manipular a agonia dos povos para financiar a recuperação econômica de países que tanto tempo viveram na abundância, demonstram uma falta de visão que apenas pode atrair as mais graves consequências".

Criticou o que qualificou de indiferença dos países do mundo desenvolvido às proposições do Terceiro Mundo de criar um fundo comum que financie um depósito de reservas de emergência de matérias-primas, o que ajudaria as nações pobres.

Fora o primeiro-ministro canadense Pierre Elliott Trudeau, Echeverria foi o único chefe de governo que falou na conferência. A distância entre as nações pobres e ricas foi mencionada também pelo secretário-geral da conferência, Enrique Penalosa, diplomata colombiano. Penalosa falou pouco antes de Echeverria e disse que "se Vancouver é um bonito cenário para uma conferência sobre graves problemas sociais, a separa um mundo de quase todas as cidades onde pessoas lutam diariamente para sobrebiver". A conferência começou anteontem e terminará no próximo dia 11.

Acervo: Biblioteca Pública SC - Hemeroteca Digital Catarinense

ARENA

União, receita para não perder eleições

A constatação de que as bancadas federal e estadual estão dispostas a realizar um esforço comum para obter um bom resultado eleitoral, a sinceridade com que cada deputado testemunhou a situação político-eleitoral em sua área, e acima de tudo a conclusão de que o partido unido é uma força eleitoral imbatível em Santa Catarina, foram os aspectos principais da reunião de Itacorobi, realizada na última segunda-feira, num ambiente de quase absoluta reserva. O presidente regional, senador Lenoir Vargas Ferreira, passou o dia ontem avaliando os resultados do encontro, mas as conclusões serão para a exclusiva economia interna do partido. "Há uma série de conceitos firmados sobre a realidade política estadual e que julgo não ser oportuno que sejam divulgados", explica o dirigente.

Muito embora entendendo que "não é bom relacionar as eleições de novembro próximo com as últimas eleições, porque nestas houve uma série de equívocos de companheiros nossos e que prejudicaram a Arena", Lenoir diz que o "esboço para uma estratégia da Aliança em Santa Catarina", apresentado pela bancada federal com base na análise dos pleitos anteriores, será examinado pela Comissão Executiva, "mas não emitirei opinião por enquanto". Nesta entrevista a O ESTADO, o presidente da Arena fala da reunião, com as mesmas cautelas com que ela foi realizada, dando sempre a entender que as decisões foram tomadas "intra muros" e como tal devem ser preservadas.

A ENTREVISTA

OE: O partido desta vez preferiu escolher um local mais isolado para a reunião, dispensando as instalações de que dispõe na Assembléia. Qual a razão disso?

Lenoir: A razão do isolamento é uma questão de praticidade. Fui informado de que havia este local em Itacorobi, adaptado para reuniões, inclusive com hospedagem e alimentação. Mesmo tendo as despesas com alimentação, o partido teria um local aprazível para uma longa reunião, por isso escolhemos aquele local. Além disso, sabemos que os deputados federais e estaduais são muito solicitados e se o encontro fosse realizado na Assembléia Legislativa, frequentemente seriam procurados para atender casos de emergência.

Sobre o "conteúdo secreto" do encontro, tenho a dizer que sendo uma reunião de aferição da realidade política partidária nos vários municípios, o assunto é da mais absoluta economia interna do partido e que interessa somente aos membros da bancada e do executivo.

OE: O isolamento também não visou permitir maior liberdade aos participantes do encontro, para um possível "aparar de arestas", sem os incovenientes de testemunhos estranhos?

Lenoir: Não. As razões não foram estas, mas é evidente que se tivessemos que realizar uma reunião polêmica e que esta não fosse relacionada com princípios do partido, também a realizaríamos com reservas, porque parece-me que não é do interesse público, o debate de questões menores do partido. Os grandes assuntos são de interesse público. Parece-me que há um paradoxo, pois aquilo que seria de interesse jornalístico, ou seja a revelação da estratégia da campanha, os planos do partido, as vezes não é conveniente que sejam divulgados com antecipação. O fato de a Arena não fazer publicidade da sua estratégia parece-me que também é uma estratégia. Talves seja um pecado nosso, pois nós não temos sido muito expansivos e exteriorizadores dos caminhos que conduzirão nosso partido. Achamos que as pessoas que devem ter conhecimento da nossa estratégia, devem tê-lo na hora oportuna.

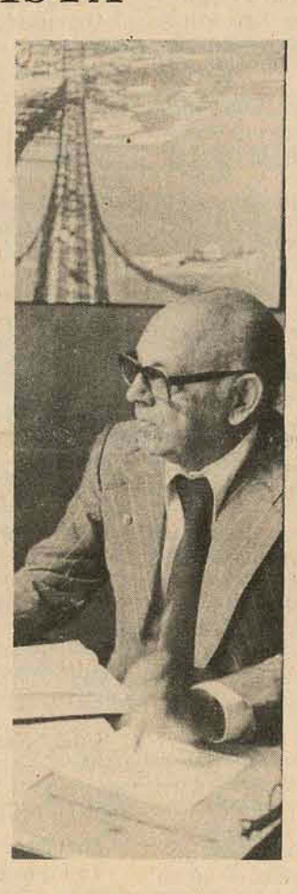

OE: Em algum momento os debates resvalaram para divergências ou atritos que possam comprometer a unidade partidária?

Lenoir: Não, muito pelo contrário, houve sim uma grande cordialidade da parte dos representantes que lá compareceram. É uma constatação de que as bancadas federal e estadual estão dispostas a realizar um esforço comum para obter um bom resultado eleitoral. Os caminhos a seguir para atingir esse resultado é que as vezes não são iguais. Por exemplo, alguém defende que os planos do partido deveriam ser colocados nas páginas dos jornais e entregues aos nossos adversários a fim de gerar polêmicas e motivar os debates, outros acham que devemos lutar pelos objetivos que temos a alcançar e a partir disso encontrar a melhor fórmula para atingí-los.

OE: Qual, a seu modo de ver, o aspecto mais importante dessa reunião?

Lenoir: O aspecto mais importante foi a sinceridade com que cada deputado testemunhou a situação político-eleitoral dos municípios de seu conhecimento ou onde tenham influência de liderança. Foi apenas uma constatação de que o partido está em condições eleitorais que lhe asseguram uma vitória nas eleições de 15 de novembro, o que aliás, não é novidade para a direção da Arena.

OE: Durante a reunião foi feito um balanço da situação eleitoral em Santa Catarina. Qual foi a principal conclusão?

Lenoir: A conclusão principal a que chegamos é a de que a Arena unida é uma força eleitoral imbatível em Santa Catarina. Não é bom relacionar as eleições de novembro próximo com as últimas eleições, porque nestas houve uma série de equívocos de companheiros nossos e que prejudicaram Arena. E por isso é que não fomos felizes nas eleições para Senador em Santa Catarina.

OE: Acredita que, na verdade, a Arena consiga colocar a integridade de suas bancadas, a estadual e a federal, a serviço da campanha de seus candidatos às eleições municipais em estreita colaboração com a direção partidária?

Lenoir: A Aliança Renovadora Nacional está unida a serviço da campanha e do partido. Há união de todos, pois eles são o partido. Está apenas faltando acertar alguns problemas municipais, relacionados com a escolha dos candidatos.

OE: Mas não há áreas recalcitrantes politicamente em função de desentendimentos com o Governo?

Lenoir: Não entendo este desentendimento com o governador. Não vejo nada de profundo nesse desentendimento. Quando vejo o governador do Estado a lutar pela vitória do seu partido, não encontro razões que venham a afetar a campanha. Na realidade não tenho conhecimento de divergências que possam afetar uma campanha municipal. O que pode prejudicar uma campanha municipal são as divergências nas lideranças municipais. Por exemplo no caso de dois grupos arenistas fortes em um mesmo município que não encontram um denominador comum para escolher o candidato. As encrencas locais, dentro dos municípios é que podem ser prejudiciais a campanha eleitoral, mas não as divergências que ocorrem fora dos limites de cada município.

OE: Com esse trabalho político, confia em que a Arena possa obter resultados satisfatórios no pleito de 15 de novembro, e inclusive reconquistar ao MDB alguns dos grandes municípios?

Lenoir: Confio no trabalho eleitoral que os campanheiros, os correligionários de cada município catarinense irão desenvolver para as respectivas vitórias. A vitória eleitoral será o resultado do esforço de todos os correligionários. Isto tudo no caso da Arena, porque a Arena é um partido construtivo, no sentido de que é um partido que detém o comando, é um partido que conduz e constrói a vida nacional. As figuras do Presidente Ernesto Geisel e do Governador Konder Reis, pelo trabalho que realizam em favor do Brasil e do Estado são molas propulsoras dos êxitos eleitorais do nosso partido. Porque ninguém em sã consciência pode ser a favor do Presidente Geisel e contra a Arena ou a favor do Governador Konder Reis e contra o seu partido.

OE: Em que consistirá, basicamente, a estratégia da Arena para estas eleições?

Lenoir: Não vou dizer. É uma série de conceitos firmados sobre a realidade política de Santa Catarina e que julgo não ser oportuno que sejam divulgados. As eleições, sendo municipais, como tal, devem ser trabalhadas.

OE: Houve um documento da bancada federal, discutido e, ao que se sabe, considerado um tanto utópico pela maioria dos representantes à reunião. Qual a posição do partido a respeito?

Lenoir: Esse documento foi apresentado ao Presidente do partido e numa reunião da comissão executiva foi distribuído para um companheiro relator. Quando foi apresentado a comissão executiva foi emitida uma opinião breve. Como na reunião de Itacorobi todos os assuntos poderiam ser abordados, um dos representantes presente pediu que fosse dado conhecimento do referido parecer a todos os participantes da reunião. Alguns deputados presentes, inclusive, se manifestaram a respeito, mas sem caráter polêmico. No momento não tenho ainda um juízo formado sobre o assunto. Não emitirei opinião enquanto não se reunir a Comissão Executiva.

Samuel: os meios de comunicação como alvo dos ativistas

O PC desmantelado não afasta ameaça da ação subversiva

Durante palestra ontem a cerca de 70 representantes dos órgãos de imprensa da Capital e do interior, reunidos na sede do Grupamento do Leste Catarinense, o comandante da 5ª. Região Militar, general Samuel Alves Correa, disse que o Partido Comunista foi "desmantelado" em Santa Catarina e no Paraná, acrescentando que "ele em si não está atuando com aqueles elementos, mas tem condições de atuar".

— Não temos obsessão pelo anti-comunismo, apenas cumprimos a nossa obrigação. Mesmo estando desmantelado, os elementos comunistas têm condições de se recuperar e atuar novamente, pois não é somente através da militância que se pode fazer o jogo da guerra revolucionária — frisou.

Salientou que o climax da guerra revolucionária no Brasil foi atenuado, e "estamos num rumo decrescente. Hoje no Brasil os meios usados para infiltração de elementos comunistas são outros, tais como o aliciamento, e isto deve ser neutralizado através do esclarecimento da opinião pública. "Citou uma frase de Mao-Tsé Tung ("o simpatizante é tão importante ao partido co mo a água é para o peixe") para elmbrar que o simpatizante do comunismo "e, entre eles, o os inocentes úteis, os contestadores da Revolução, também podem fazer o jogo da guerra revolucionária".

—Não queremos dizer que isso seja comum, mas fazem o jogo, entram numa linha subersiva, de conquista do poder pela subversão, e, para isso, podem atuar diretamente ou através dos meios de comunicação social.

O encontro, classificado como "uma troca de idéias informal entre brasileiros sobre assuntos de interesse comum", visou esclarecer as técnicas de atuação para a infiltração comunista, particularmente em relação aos meios de comunicação social. Participaram também o general Luis José Torres Marques, comandante do 5º. Distrito Naval, e o coronel Valdir Coelho, que expôs a parte técnica do aparato do PC e os métodos da "atividade comunizante".

Ao responder a uma das perguntas formuladas, o general Samuel Correa disse que "não há problema de o brasileiro ser comunista, ninguém se importa com isso, mas o que não se pode aceitar é que ele seja ativista". Acrescentou que "o nosso povo é marcadamente anticomunista", e citou como exemplo o fato de em Santa Catarina e no Paraná terem sido presas apenas 105 pessoas por atividades subversivas, "o que pouco representa em comparação com a população dos dois Estados". Acentuou também que "nós não somos homens de repressão, mas homens da prevenção", dizendo que "ficamos muito sensibilizados com os problemas criados com as famílias dos elementos subversivos detidos".

— Eles não pensam na família, pois se pensassem não se dedicariam à atividade subversiva — concluiu.

Quanto às possibilidades de infiltração de elementos comunistas nos meios de comunicação social, ele disse que "não há muitas, mas existem", e observou que a própria palestra poderia ser interpretada como um alerta.

Ufsc completa a reforma com posse do vice-reitor

O professor e médico Roldão Consoni assumiu ontem o cargo de vice-reitor da Universidade Federal de Santa Catarina em substituição ao professor Hamilton Nazareno Ramos Schaefer.

A transmissão do cargo, presenciada por mais de 80 pessoas entre as quais o prefeito da Capital, o vice-governador, sub-reitores, professores e alunos, durou cerca de 40 minutos.

O ato de ontem é o último estágio de reestruturação do corpo diretivo da Universidade na gestão do reitor Casper Stemmer. Todos os cargos da alta administração da UFSC estão preenchidos.

A função de vice-reitor é primordialmente definida no momento como apenas "decorativa". Mas há intenções do atual reitor de *elevar* o vice-reitor a tarefas auxiliares administrativas importantes dentro da máquina universitária, pensando-se na mudança dos Estatutos da UFSC a exemplo da feita no Governo do Estado que definiu e atribuiu funções executivas ao vice-governador.

O ex-vice-reitor Hamilton Schaefer fez um discurso de despedida pragmático, apolítico e em nenhum momento se referiu a dificuldades passadas por incidentes verificados com o ex-reitor Roberto Lacerda. Disse que apenas procurou fazer bem o que foi possível. E que o trabalho continua.

O novo vice-reitor, cujo entendimento com Stemmer é dado por assessores da Universidade como beirando a perfeição, declarou em seu discurso uma preocupação: a qualidade do ensino, ponto fundamental segundo ele para os objetivos de qualquer Universidade.

Por preparar a juventude e por isso mesmo o futuro, o novo vice-reitor entende que "a Reforma Universitária, benéfica sob vários aspectos fez-se acompanhar, em determinadas áreas, de um aumento excessivo do alunado, muito acima da capacidade de absorção pelos departamentos. O exemplo mais gritante é o que vem sucedendo com os cursos de Medicina.

— Em decorrência do excessivo número de alunos matriculados, o ensino prático, cumprido nos ambulatórios ou à beira do leito do paciente, tem deixado muito a desejar, gerando- insatisfação de docentes e dicentes".

SURPRESA

Mas o professor Hamilton Schaefer concedeu ao auditório que o ouvia uma pequena surpresa ao citar Rudolf Von Ihering, jurista e filósofo alemão, pelo direitos que se procurou assegurar a professores e estudantes durante o tempo em que exerceu a função de vice-reitor:

— A luta não é, pois, um elemento estranho ao direito, mas sim uma parte integrante de sua natureza e uma condição da sua idéia.

Todo direito no mundo foi adquirido pela luta; esses princípios de direito que estão hoje em vigor foi indispensável impô-los pela luta àqueles que não osaceitavam; assim, todo direito, tanto o de um povo, como o de um indivíduo, pressupõe que estão o indivíduo e o povo disposto a defendê-lo.

Assembléia aprova em sessão extra aumento antecipado

A Assembléia aprovou ontem à noite, em sessão extraordinária, o projeto governamental que concede aumento antecipado de vencimentos aos funcionários públicos estaduais que percebem menos que o salário mínimo, vigorando o benefício a partir de primeiro de maio. O reajuste antecipado atinge os servidores do Executivo, do Legislativo e do Judiciário, inclusive o magistério. Uma única modificação foi feita no texto da lei, pelo relator da matéria, deputado Nelson Pedrini, foi para constar expressamente que o aumento é extensivo aos inativos, o que estava apenas subentendido e poderia despertar "dúvida de interpretação".

O objetivo, o alcance e a importância do projeto foram assim expostos pelo deputado relator, em parecer aprovado à tarde pela comissão de Justiça e referente em plenário na sessão noturna: "O ilustre governador do Estado, dr. Antônio Carlos Konder Reis, dirige-se ao Poder Legislativo, via de Mensagem que capeia o Projeto de Lei nº. 25/76, que objetiva colimar decisão do maior relevo e alcance social. Realmente, o Projeto que ora relatamos, inova, reconhece e comete justiça social dígna dos maiores destaques. Inova, eis que ato de governo, igual, ainda não se viu em Santa Catarina, ao menos no perído em que temos a honra de pertencer a esta Casa. Reconhece, que enorme legião de modestos e humildes servidores da coisa pública na ordem de 20.000 pessoas — e possivelmente, por serem humildes e modestos, não tinham o devido reconhecimento de parte do Poder Estadual ao trabalho que realizam no contexto da máquina administrativa. Realiza justiça, por certo, porque era inconcebível que esses 20.000 servidores — que representam cerca de 100.000 catarinenses, não estivessem a ganhar nem mesmo o salário mínimo estabelecido pela legislação federal específica.

No momento tempestivo, o senhor governador do Estado vem em socorro dessa classe de funcionários, num gesto que engrandece o seu governo e o dignifica. O artigo 1º. do projeto dá limites da abrangência da lei, ao declarar que beneficiará o servidor público civil dos Poderes Executivo, Legislativo e Judiciário, que perceba menos do que Cr$ 712,80 que é o índice fixado do novo salário mínimo, por decreto do senhor Presidente da República, a 1º. de maio último. O parágrafo 1º. do artigo 1º. estende o benefício legal aos servidores das autarquias e aos professores substitutos da 1ª. à 4ª. série, do 1º. grau.

Excetua os pensionistas do IPESC e do Estado, pela razão legal de que os mesmos, como por igual, os servidores que percebem por obra certa e o pessoal que percebe por Projeto ou Programa através de convênios, não estão vinculados a percentuais salariais.

Se porém, julgamos adequadas as execções e, até mesmo por decorrência de determinação constitucional, não podem ser excluídos os servidores inativos. Poder-se-á alegar, que, se a lei não excetua explicitamente os inativos, estes estariam incluídos automaticamente entre os servidores atingidos por ela. Todavia, permitindo-nos apresentar a final, emenda explicativa a fim de que, incluindo expressamente os inativos fique desde logo dirimida qualquer dúvida de interpretação.

Outro aspecto que por dever de justiça ao governador catarinense, queremos assinalar é o de que se a vigência da lei será a data de sua publicação, seus efeitos retragirão a 1º. de maio de 1976.

Com essa decisão, o governador Antônio Carlos Konder Reis fica absolutamente dentro do espírito da lei de "salário mínimo" e antecipa aumento de vencimentos a 20.000 servidores, eis que o aumento geral a todo o corpo de funcionários, como é tradição no Estado, ocorrerá a partir de 1º. de julho próximo. Esta antecipação, pelos dados que se conhece, representará um encargo ao Tesouro do Estado, na ordem de 5 milhões de cruzeiros por mês.

Bulcão: Turesc nada sabe sobre alegada auditoria

O deputado Antonio Henrique Bulcão Viana contestou ontem da tribuna da Assembléia a denúncia sobre irregularidades no balanço da Turesc, feita na semana passada pelo opsicionista Waldir Buzatto, acrescentando que é do desconhecimento da empresa o documento lido naquela oportunidade, segundo o qual o conselheiro fiscal Nery Rosa teria solicitado uma auditoria financeira. O deputado arenista leu o parecer do Conselho Fiscal, que aprova "todas as despesas efetuadas com os recursos próprios da Turesc", relativas ao exercício de 1975, e decide "aguardar, quanto aos processos relativos às despesas realizadas com recursos transferidos pela Secretaria de Indústria e Comércio, o pronunciamento do Egrégio Tribunal de Contas do Estado"

No início de seu pronunciamento, disse o deputado Bulcão Vianna que "o turismo, é sem dúvida uma das mais importantes esferas da moderna economia, mas que paradoxalmente tem sido entendida até aqui como atividade de luxo, supérflua, incompatível com a preocupação dos Governos de Estados com economias ainda não suficientemente fortes". Felizmente, para nós, catarinenses — continuou o parlamentar — entendeu o atual Governo ser o turismo fator de desenvolvimento, tendo como justificável o surgimento de uma entidade empresarial — a TURESC, Empresa de Turismo e Empreendimentos do Estado de Santa Catarina, voltada ao desenvolvimento acelerado do turismo interno, capaz de converter em alentados benefícios à economia catarinense.

Dizendo que Santa Catarina constitui-se em extraordinário celeiro de potencialidades turísticas", o parlamentar enumerou uma série de características favoráveis à exploração do turismo em nosso Estado, para depois dizer que tudo isso motivou a TURESC a empreender no exercício de 1975, próximo findo, uma intensa e programada atividade.

"Não obstante — prosseguiu — foi essa Empresa alvo nesta Casa na sessão dia 26, próximo findo de uma imerecida e infundada crítica, com a surpreendente leitura de um suposto documento emitido por um membro de seu próprio Conselho Fiscal".

Frisou o deputado Antônio Henrique Bulcão Vianna, que "o parecer do Conselho Fiscal, de conhecimento geral foi publicado no Diário Oficial de nº. 10.462, às pgs. 14 e 15 e na imprensa local, conforme publicação no jornal "O Estado" de 8 de abril último, página 66, aprovando por unanimidade o balanço anual, o relatório e as contas da TURESC, ressalvando, por efeito legal, a necessidade do exame e aprovação final do Tribunal de Contas".

Após a leitura do relatório da Diretoria relativo às atividades de 1975 disse o parlamentar que para o referido exercício dispendeu a Empresa, a quantia total de Cr$ 2.725.814,00 do seu orçamento. Já para o corrente exercício, conta com uma previsão de recursos de Cr$ 5.000.000,00, dos quais dispendeu até a presente data a quantia de Cr$ 2.596.000,00 além de Cr$ 1.691.793,40 referente a convênios.

"Toda a documentação relativa às atividades da Empresa estão a qualquer dia e hora, à inteira disposição dos senhores deputados e quaisquer outras pessoas que possam se interessar pelo assunto" — falou. Disse ainda: "a TURESC tem-se caracterizado como uma Empresa de ação amplamente aberta ao diálogo, não fazendo qualquer segredo da sua ação pública, nem sempre, aliás, devidamente reconhecida como já o mencionamos anteriormente".

Finalmente, Bulcão Vianna frisou que "nenhum de vós, senhores deputados, por certo, desconhece a vida pública de qualquer membro da diretoria da TURESC, todos de reconhecida idoneidade, com expressiva participação na atividade pública de Santa Catarina", e em seguida falou, uma a uma as atividades já exercidas pelo presidente da empresa Orlando Bertoli, bem como do diretor de Planejamento, Cyro Gevaerd do diretor administrativo, Adherbal Vicente Schaefer e do diretor financeiro, Roberto Lapa Pires.

O deputado Waldir Buzatto em aparte, anunciou que ocupará a tribuna, hoje, para voltar ao assunto. O deputado Murilo Canto, não se dando por satisfeito com as explicações do deputado Antônio Henrique Bulcão Vianna, anunciou, também em aparte, que entrará, na sessão de hoje, com pedido de informações relativo à Turesc.

Acervo: Biblioteca Pública SC - Hemeroteca Digital Catarinense

O ESTADO

Diretor: José Matusalém Comelli — *Editor Chefe: Sérgio da Costa Ramos*
Diretor Comercial: Osmar Antônio Schlindwein — *Editores: Luiz Henrique Tancredo/ Sérgio Lopes*

Cartas

LOTAÇÃO

Senhor Diretor: Que os ônibus andem lotados, vá lá. Que funcionem sem um mínimo de condições na maioria das vezes com uma frota velha e ultrapassada, também vá lá. No entanto o que não podemos admitir é o abuso crescente por parte dos cobradores. Além de não darem o troco certo, constituindo-se num desrespeito flagrante ao pecúlio popular, ainda ficam destratando os passageiros, como no meu caso empregando termos racistas, com ofensas à moral e aos bons costumes.

Não se pode mais tolerar que as empresas coloquem cobradores que em sua maioria são analfabetos e ainda por cima, sem as mínimas condições para tratar com o público.

Gostaria através desta, deixar meus protestos junto aos responsáveis, e que medidas saneadoras venham a ser tomadas, visando a coibir tanto abuso.

Isso aconteceu no domingo, dia 30 de Maio, depois do jogo do Figueirense com o ônibus 43 no horário das 17h15m ônibus da Empresa Florianópolis, linha do Canto.

Esperando de V. Sa. a devida compreensão aos problemas comuns. Sem mais, agradeço.
Sônia Maria da Silva - Florianópolis-SC

FUNDAÇÃO

Senhor Diretor: Apraz-nos pelo presente comunicar a Vossa Excelência que em 07 de maio do corrente exercício foi criada oficialmente a Associação dos Municípios do Alto Uruguai Catarinense - Amauc, com sede na cidade de Concórdia, ficando sua primeira diretoria assim constituída: Presidente, Prefeito Odacir Zonta e Vice-Presidente, Neudi Primo Massolini.

Sendo o que se nos oferece para o momento, esperando contar coma integral colaboração de Vossa Excelência, subscrevemo-nos, cordialmente **Odacir Zonta, Presidente da Associação dos Municípios do Alto Uruguai Catarinense.**

FOLCLORE

Senhor Diretor: A Associação dos Técnicos de Turismo do Estado de Santa Catarina, constituiu comissão encarregada de organizar o Festival Catarinense do Folclore a realizar-se nos dias 21 e 22 de agosto no ginásio Charles Edgar Moritz.

A referida comissão ficou assim constituída: Presidente, Antônio Rodrigues; Vice-Presidente, Élcio Knabben; Assessora, Salete Regina Andrade; Secretarias Elaine Betl Assis e Maria Aparecida Felipe; Tesoureiro, Vilmar Jacques; Departamento de Planejamento, Rose Irene Souza Neves; Relações Públicas, Luis Moretto Neto e Dayse Mara Porciuncula; Supervisor Geral, Amaro Lucio da Silva e Assessor Direto, Antônio Emilio Marga. **Luis Moretto Neto, Relações Públicas da Associação dos Técnicos em Turismo do Estado de Santa Catarina**

OBS: as cartas enviadas à redação deverão conter o nome completo do remetente, assinatura e endereço legível. Elas só serão publicadas se chegarem com estes dados.

Expediente

Empresa Editora O ESTADO Ltda.

Administração, redação e oficinas: rua Felipe Schmidt, 116 - CP 139, CEP 88.000, endereço telegráfico ESTADO, telefones 22-4139 e 22-1403 (redação), 22-6792 (publicidade) e 22-5403 (administração), telex 0482177 - Florianópolis.
Sucursais: Blumenau, Joinville, Itajaí, Rio do Sul, Lages, Joaçaba, Chapecó, Criciúma e Tubarão.
Representantes: Rio de Janeiro e São Paulo - A.S.Lara Ltda., Porto Alegre - Propal Propaganda Representações Ltda., Curitiba, Recife, Belo Horizonte, Salvador e Fortaleza - Pereira de Souza & Cia.Ltda.
Noticiário Nacional: AJB - Internacional: AP, Radiofotos AP e Telefotos AJB.

Motivação política

A injeção de otimismo que o Presidente da República vem dando com constância à Arena, além de representar um forte estímulo ao partido para a mobilização com vistas ao pleito municipal de 15 de novembro, constitui um fator importante para o aprimoramento das instituições democráticas brasileiras. Conforme acertadamente afirmou recentemente um porta-voz da Oposição, o engajamento do General Ernesto Geisel no processo eleitoral e no esforço para a conquista da vitória pelo partido governista nas eleições deste ano se, em termos de votos, é bom para a Arena e ruim para o MDB, "é excelente para a democracia".

Desde 31 de março de 1964, nenhum chefe do Governo Federal demonstrou tanta disposição em prestigiar a classe política quanto o Presidente Geisel. Suas reiteradas manifestações de apreço pelos políticos, aos quais dedica especial atenção, caracterizam a personalidade que impôs à sua missão e refletem significativamente sua disposição de conduzir o País ao rumo certo da democracia, meta pela qual foi deflagrado o movimento revolucionário e que não vem sendo alcançada com a celeridade que se esperava.

Em Brasília e no interior brasileiro, nas frequentes viagens que empreende aos Estados, o General Ernesto Geisel, sempre que a oportunidade se apresenta, tem procurado transmitir à Arena sua confiança no êxito do partido nas eleições municipais que se avizinham. Ainda anteontem, ao receber no Planalto seis governadores, com cada um abordou demoradamente as possibilidades do partido, recomendando-lhes todo o empenho no sentido de que a vitória se concretize. O exemplo mais marcante, entretanto, foi dado recentemente na cidade de Belo Horizonte, quando o Presidente, ao dialogar com líderes arenistas mineiros e mais de duas centenas de prefeitos, voltou a insistir na importância do sucesso arenista, afirmando que ele será muito importante para o seu governo, constituindo-se num valioso auxílio que o partido lhe dá. "Será a maior ajuda que os senhores poderão dar ao meu Governo", disse o Chefe da Nação aos prefeitos, encorajando-os para a campanha próxima a iniciar-se.

A dedicação do Presidente da República para com o pleito de novembro haverá por certo de motivar toda a classe política, protagonista principal das pugnas eleitorais.

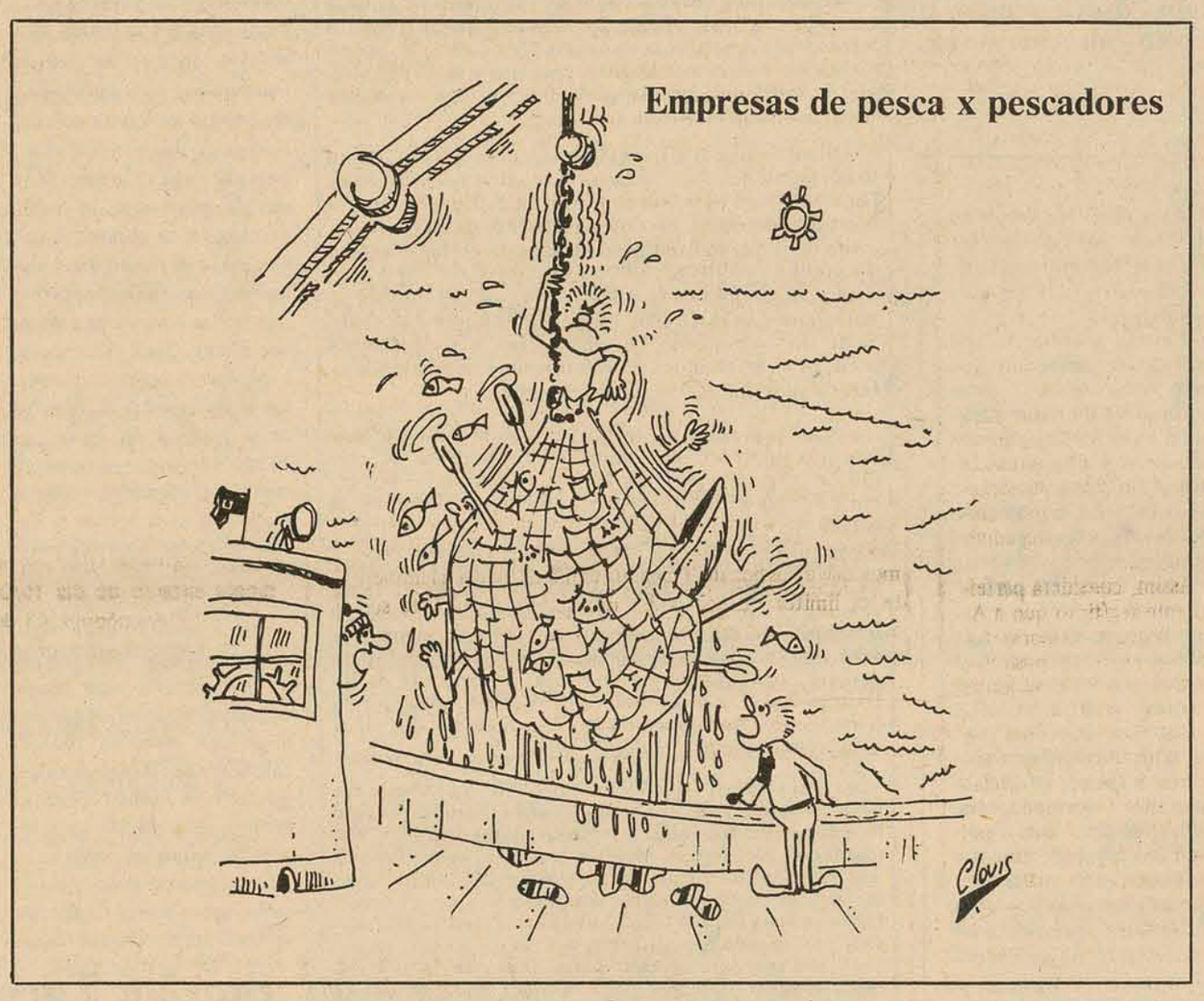

Professores: como visitar um museu

Tem sido uma constância a falta de uma aliança cultural entre o museu e as escolas, mais especificamente, entre o museu e os professores. Com apenas 340 museus no País, a atuação museológica é mínima na Comunidade. A grande maioria não tem, na sua filosofia, um papel educativo. Não temos, como afirma o museólogo A. Rusins, "uma consciência nacional de museu" e isto leva a ter reflexos negativos no Magistério e na Educação. No Estado de Santa Catarina, temos 26 instituições consideradas convencionalmente museus, das quais 2 são federais, 1 é estadual, 6 são municipais, 1 é universitária federal (Museu de Antropologia da UFSC), 3 fundacionais, 1 pertence à Política Militar Militar e 13 são particulares. Estatisticamente, os particulares ocupam 50 por cento do número de museus existente e, se incluirmos os museus mantidos por instituições culturais semi-particulares, teremos a expressiva porcentagem de 62 por cento, ficando a cargo das Municipalidades 23 por cento, para o Governo Federal (Museu Nacional de Imigração e Colonização, mantido pela Prefeitura Municipal de Joinville, e Museu Casa Victor Meirelles, mantido pela Prefeitura Municipal de Florianópolis) 7,7 por cento, e para o estadual (com o Museu de Arte de Santa Catarina), 3,8 por cento.

Estamos vivendo um momento democratizatório das instituições culturais, embasado no lema expresso pelo eminente professor Alfredo Teodoro Rusins (in **Cadernos Brasileiros** n.46, 1968, p.90) "O Museu é uma casa do povo e para o povo". Esposamos esse caráter eminentemente público do museu; é o povo, teórica e praticamente, o dono do acervo, dos servidores e da instituição. E para o povo que devemos instalar e abrir museus. Expor para o povo se informar educando. Pesquisamos para levar-lhe novas descobertas e invenções, e, finalmente, o museu deve existir para educar. O Poder Público tem o dever emanado da Constituição Federal de amparar essas instituições educacionais: cabe-lhe torná-las públicas e criar dispositivos para uma efetiva participação financeira dos particulares (pessoas) para sua manutenção, ampliação e dinamização.

A responsabilidade dos professores

O incremento de museus escolares em nosso Estado, cremos, cabe à responsabilidade do professor. E inviável em pequenas cidades a criação de museus públicos que viessem contribuir para o aumento cultural da Comunidade, porém é extremamente viável a formação de museu escolares, com a finalidade de auxiliar as aulas expositivas de diversas matérias. Do interior, do "sítio", do sertão, os museus das metrópoles receberiam, assim, visitantes motivados, ansiosos e curiosos.

Lamentavelmente (generalizando em tese) os professores não possuem técnicas motivacionais para realizar excursões culturais. As excursões motorizadas de estudantes são verdadeiras maratonas quilométricas em busca de praia e compras; constitui-se uma nulidade em termos culturais. Conhecemos, felizmente, professores que programam de antemão recepções em museus, monumentos históricos, nas indústrias e guias turísticos. A preparação preliminar é indispensável para um aprendizado. Para levar estudantes a um museu o professor deverá conhecêlo e inteirar-se das potencialidades educativas das exposições, da biblioteca, do depósito, do auditório e do laboratório.

A professora Nair de Moraes Carvalho em seu artigó **Papel Educativo do Museu Histórico Nacional** (in **Anais do Museu Histórico Nacional**, v. VIII, 1947, p. 22) transcreve a divisão de Henri Fould para orientação dos professores no trabalho educativo existente em museus: as visitas educativas resumem-se assim: a) visitas escolares dirigidas; b) visitas escolares livres; c) visitas escolares combinadas; d) questionários a serem respondidos pelos alunos durante ou após a visita; e) outras atividades escolares segundo a visita.

As visitas escolares dirigidas são as que em geral se realizam durante as horas de aula, com programa previamente combinado, com palestras dadas pelos funcionários do museu, normalmente com projeções audiovisuais.

As visitas escolares livres são as que fazem grupos de estudantes segundo indicações de seus professores, fora das horas de aula e sem serem acompanhados. Dá-se-lhes um tema a estudar ou uma obra de arte a copiar ou analisar ou ainda um inquérito a fazer, dando-lhes liberdade de iniciativa.

As visitas escolares combinadas, como método de estudo, nos parecem melhores. Compõem-se de duas partes: a primeira é uma verdadeira visita dirigida para o total da classe trazida ao museu; a segunda consta de estudos procedidos pelos grupos em que a classe for dividida sobre o material indicado pelos guias, pelos professores ou pelo palestrante. Depois as observações feitas são redigidas num relatório em que todos colaboram.

Prezado Professor: o estreitamento entre a escola e o museu depende também de você.

Afonso Imhof

Informação geral

Geometria dos 3 Poderes

Instala-se nos foros de debate dos políticos e dos sociólogos a indagação da legitimidade da hipertrofia do Poder Executivo — a partir da premissa de que o fortalecimento deste Poder do Estado se tornou indispensável à própria sobrevivência da democracia.

O argumento mais veemente dos cientistas políticos partidários dessa tese se identifica com a plataforma dos dois últimos governos da Revolução, solidamente fundeada no binômio — Segurança e Desenvolvimento".

Ao Executivo caberia a permanente e indelegável tarefa de zelar pela segurança do Estado e do regime que institucionalmente adotou, sendo intolerante com a intolerância dos que pretendem subverter a ordem democrática existente. A seu cargo estaria ainda a promoção do desenvolvimento econômico numa velocidade tal que evitasse os desequilíbrios e desigualdades entre os homens — cuja valorização é o fim último do Estado democrático, regime em que, em princípio, nenhum indivíduo é somente um meio para fins estranhos, mas todo indivíduo é um fim em si.

* * *

Esses dois encargos desafiam o tradicional sistema de elaboração legislativa, na medida em que necessita de maior agilidade e flexibilidade. Chega a ser uma constatação irrefutável em todo o mundo: a velocidade e a dinâmica da vida moderna estão a exigir maior presença do Poder Executivo, que não pode, em alguns casos, se submeter às delongas naturais da elaboração legislativa.

Esse diagnóstico praticamente universal — desde que os mesmos sintomas acometem igualmente os regimes de países industrializados — onde é maior o desenvolvimento político — e a organização estatal das nações subdesenvolvidas, conduz a conclusão de que os poderes do Estado necessitam de uma reforma que os atualize à conjuntura moderna.

O Legislativo, por exemplo, deve reformular seus métodos, e instrumentar-se para participar mais efetivamente do Governo, através da fiscalização e do debate sempre aceso dos grandes temas nacionais, fornecendo através dessa atuação o conteúdo ético que legitima o Poder Executivo.

Este, por sua vez, precisa nutrir um irrepreensível senso de responsabilidade, a fim de que não lhe assalte uma sensação de onipotência, que resultará na absorção e na anulação do Legislativo, e na indiferença para com a necessária independência do Poder Judiciário.

* * *

Na verdade, embora a balança dos três poderes esteja inelutavelmente pendendo para a atuação extensiva do Poder Executivo, o seu fortalecimento desmedido conduzirá ao esmagamento factual dos outros dois — realidade que acabará por refletir apenas o baixo nível político de um país.

Será no possível equilíbrio de posições que se desvendarão os caminhos do desenvolvimento - tanto econômico, quanto político.

Ninguém contesta a necessidade do Executivo acionar instrumentos mais ágeis e eficazes para colimar a meta do desenvolvimento acelerado.

* * *

Mas esse Executivo forte não pode jamais permanecer infenso à fiscalização e ao controle dos demais poderes, sob pena de se esvair aí a própria essência do regime democrático.

Pingo no i

Para o bem da verdade, o Deputado Antônio Menezes Lima, vice-líder do MDB na Assembléia, assomou ontem a tribuna para colocar os pingos nos *ii* sobre as declarações prestadas em Porto Alegre a um jornal do Rio, nas quais acusava a Imprensa de Santa Catarina de estar amordaçada à custa das verbas promocionais da Dicesc, razão pela qual bajulava o Governo e sonegava noticiário da Oposição.

Ontem, neste mesmo local, ficou dito que a carapuça não servia a O ESTADO, razão pela qual este Jornal exigia maiores explicações sobre aquelas declarações, de preferência nomeando os órgãos de Imprensa que estariam se sujeitando a esse procedimento.

* * *

No que nos diz respeito, já que deixamos claro estarmos falando em nosso próprio nome, já que não recebemos procuração de órgãos co-irmãos, damo-nos por satisfeitos com as explicações do parlamentar.

O Sr.Antônio Menezes Lima fez questão de excluir O ESTADO das suas acusações, "para que não fique pairando qualquer dúvida com referência à isenção de minha denúncia para tão conceituado órgão de imprensa".

É claro que o deputado não disse novidade alguma. Os leitores de O ESTADO são a maior testemunha da linha de retidão e dignidade que assinala a história deste Jornal. De qualquer forma, as explicações foram dadas e foram aceitas.

* * *

Melhor seria, no entanto, que fossem desnecessárias. Na verdade, em se tratando de um assunto tão repulsivo, o nome e as tradições desta Casa estão, como sempre estiveram, acima de qualquer suspeita.

Condutos desobstruídos

O Senador Lenoir Vargas Ferreira estampa um otimismo superlativo em relação ao pleito de 15 de novembro. Na sua opinião, a Arena unida é um partido "imbatível".

O Encontro de Itacorubi serviu para azeitar os condutos partidários, alguns deles ainda obstruídos. O *Esboço de uma estratégia para a Aliança em Santa Catarina* mereceu o parecer contrário do seu relator e a avaliação de seu mérito acabou transferida para a Executiva arenista

Apesar das divergências mal disfarçadas no âmbito da bancada federal, o Senador acredita piamente numa conjugação de esforços que resultará numa ampla vitória do seu partido:

* * *

— O que — aliás — não se constituirá em nenhuma surpresa para a direção partidária.

Novos princípios

O deputado Henrique Córdova, um dos *gurus* do Grupo Renovador, concluirá amanhã a minuta de uma Carta de Princípios desse compartimento da Arena já estratificado na Câmara Federal.

A carta institucional dos Renovadores pretende dar ao partido maior agressividade "dentro e fora do plenário".

* * *

O único incréu que ainda insiste em ignorar o Grupo é o líder José Bonifácio Lafayette de Andrade.

Tristão e Barbosa

O pensador Alceu de Amoroso Lima e o professor Barbosa Lima Sobrinho deverão confirmar sua presença no Simpósio *O Homem e a Liberdade*, que o MDB promove em Florianópolis dias 17 e 18.

O Simpósio será inaugurado com uma palestra do Senador gaúcho Paulo Brossard, sendo encerrado pelo presidente nacional do partido, Ulisses Guimarães.

Labirinto no Continente

Apesar de seus edifícios não ultrapassarem os quatro andares, a concentração demográfica do Estreito já causa sérios problemas ao trânsito de veículos.

Nas horas de *rush* a rua Fulvio Aducci transforma-se num labirinto sem saída, situação agravada pelo estacionamento permitido em seu lado direito. As transversais ficam também obstruídas pelos veículos que desejam tomar a via preferencial, naqueles cruzamentos que não possuem sinaleira.

Forma-se então um verdadeiro nó na garganta das ruas, onde a única sinfonia a fluir livremente é a das buzinas enlouquecidas pelo irritante teste de paciência.

* * *

Uma avenida beira-mar, conquistando ao mar o espaço físico de que necessita o bairro, parece ser a única solução lógica.

Replay

Todos os anos se repetem as notícias de que os barcos pesqueiros invadem a área destinada por lei à pesca artesanal.

Os pesqueiros, qual corsários, invadem as áreas costeiras e levam o peixe dos humildes.

* * *

A Sudepe e o Departamento Estadual de Caça e Pesca assistem passivamente o espetáculo que se repete todo ano.

Tupy & Volks

A Fundição Tupy vai fabricar autopeças para a unidade que a Volkswagen está montando na Pensilvânia — Estados Unidos.

Ganha a Tupy hierarquia de um grande fornecedor internacional.

Comissão em guarda

A Comissão Parlamentar de Defesa do Consumidor reúne-se hoje pela primeira vez, sob a presidência do deputado Miraci Deretti.

Os deputados Martinho Ghizzo, Bulcão Viana, Antônio Pichetti e Silvio Silva Sobrinho definem a política de trabalho do órgão, que todos pretendem ver ágil e vigilante na defesa da economia popular.

Lei Falcão

Uma comissão mista do Congresso voltou a examinar ontem o projeto do Governo que regulamenta a propaganda política no rádio e na TV.

A reunião se realizou no Senado e a Comissão ouviu um técnico em radiodifusão e um especialista em política e municipalismo.

Bençãos municipais

O Prefeito Joaquim Godinho da Silva, de São Joaquim, condenou os munícipes a ouvir dez *spots* promocionais de sua administração, que administra em doses generosas na única emissora de rádio da Cidade.

É uma valsa aqui, um *spot* ali.

Nas mensagens, tudo o que é bênção municipal está relacionada ao nome do Prefeito.

* * *

Desde a neve até as maçãs.

Ameaça do Oeste

Depois de destruir a auréola de invicto que cingia a fronte do Juventus do Rio do Sul, o Palmitos está na Cidade disposto a produzir novas façanhas.

* * *

A arma secreta da equipe do oeste ficará torcendo fora do campo: trata-se do neto do zagueiro central Beiço.

Acervo: Biblioteca Pública SC - Hemeroteca Digital Catarinense

Membros do MDB não podem ocupar cargo de de confiança

Brasília – Pessoas ligadas ao MDB podem permanecer em cargos de confiança do governo ("pois se é contra o governo e serve ao governo é um homem sem caráter"), segundo afirmou o deputado José Bonifácio, líder da Arena na Câmara, ao revelar que o governo está tomando providências para identificar os que estão alimentando a oposição com dados e informações.

O deputado José Bonifácio esteve ontem com o Ministro da Fazenda e anunciou que Mário Henrique Simonsem comparecerá a Câmara dos Deputados para falar sobre os entendimentos mantidos com o Secretário de Tesouro dos Estados Unidos, tendo oportunidade de esclarecer a confusão estabelecida em torno da entrega de um suposto relatório, aquela autoridade americana, sobre tratamento de presos políticos.

O líder afirmou que o requerimento de convocação do Ministro da Fazenda - de autoria do deputado Juarez Bernardes - é oportuno, o que justifica a sua aprovação (o pedido deverá ser votado na sessão de hoje). Tal não ocorria, em seu entendimento, com o requerimento de convocação do Ministro da Justiça, Armando Falcão.

– O questionário preparado pelo deputado Humberto Lucena era o óbvio ululante. Nem precisei consultar o Ministro para discordar - disse.

No caso da convocação do Ministro da Fazenda, José Bonifácio acha que é uma solicitação oportuna, "pois se trata de assunto importante, como direitos humanos".

– Apesar de saber que direitos humanos são desrespeitados no mundo inteiro, inclusive em países adiantados como a França e Inglaterra. Ao que sei, só no Brasil há respeito aos direitos humanos. Trata-se de algo parecido com os dez mandamentos ou com a bíblia: todos leem poucos seguem as suas leis - acrescentou.

O deputado José Bonifácio informou que o governo está tomando as providências necessárias para identificar altos funcionários da máquina administrativa que estão oferecendo dados e informações aos políticos oposicionistas, antes mesmo que a maioria governista no Congresso tome conhecimento daqueles assuntos.

Negou-se a revelar quais as providências tomadas, alegando que a própria natureza de uma investigação reclama sigilo. Acrescentou que não poderão ocupar cargos de confiança no governo pessoas vinculadas ao MDB.

Arena não aceitará as pressões da oposição

Brasília – A Comissão Executiva Nacional da Arena, reunida ontem, decidiu não aceitar pressões da bancada oposicionista, mas apenas contribuições que aperfeiçoem o projeto dispondo sobre propaganda eleitoral no rádio e na televisão, depois de ouvir longa exposição do relator geral da comissão mista, senador Jarbas Passarinho, seu 2o. Vice-Presidente.

Ainda na reunião de ontem, a Executia Nacional examinou projeto de lei do senador José Lindoso dispondo sobre a realização de convenções municipais nos municípios onde não existam diretórios reconhecidos pela justiça eleitoral e designou a comissão provisória regional do partido em Rondônia.

Por uma coincidência, o projeto do senador José Lindoso foi apresentado no mesmo dia em que, na comissão mista que examina o projeto da propaganda eleitoral, o Líder do MDB, deputado Laerte Vieira, apresentava uma emenda dispondo sobre o mesmo assunto.

Depois de ouvir a demorada exposição do senador Jarbas Passarinho, a comissão executiva nacional da Arena chegou à conclusão de que a emenda do deputado Laerte Vieira era inoportuna e, principalmente, não caberia no texto do projeto sobre propaganda eleitoral. A maioria arenista deverá aprovar o projeto José Lindoso.

A direção arenista acredita que a iniciativa do Senador Amazonense é oportuna e vai permitir que muitos políticos tenham o direito de disputarem postos eletivos em vários municípios. As convenções, de acordo com o que estabelece a proposição poderão ser realizadas com os filiados partidários, desde que estes tenham um mínimo de 45 dias de filiação.

Francelino Pereira viajará no próximo dia 5 para Rondônia para empossar a nova comissão provisória, constituida e que é a seguinte: Oacyr Soares Rodrigues, Leônidas Rachid, José Adelino da Silva, Euro Tourinho Filho, Luiz Gonzaga de Farias Ferreira, Marize Magalhães Costal e Isaac Newton da Silva Pessoa.

O Presidente da Arena visitará o Estado do Amazonas no dia 18, disposto a visitar os maiores municípios, fazendo concentrações e reuniões com as lideranças do partido. No dia 26, viajará para Mato Grosso, onde seu partido promoverá, naquela data, um congresso político.

Portela garante que não haverá substitutivo

Brasília – O Líder Governista Petrônio Portela disse categoricamente que a maioria não aceitará o substitutivo do MDB ao Projeto Oficial que dispõe sobre a propaganda eleitoral no rádio e na televisão. Acrescentou que nenhuma modificação capaz de modificar "o espírito, a essência da idéia original" será aceita.

Lembrou que o projeto governamental veio ao Congresso com a plena audiência da maioria arenista, cujos líderes participaram de reuniões com o Ministro da Justiça e outras figuras do Governo para formular suas linhas definitivas. Logo a não aceitação do substitutivo "é o óbvio ululante", para Petrônio Portela.

Portela: lei Falcão sem revisão

O Senador arenista procurou dimencionar o MDB como partido minoritário dentro do congresso e sem condições, portanto, de impor sua vontade e seus pontos de vista.

– A oposição tem o direito e o dever de participar, cumprindo sua destinação, que é a de toda a minoria ou seja, fiscalizar e criticar. Nunca poderá impor as suas idéias à maioria. A minoria tem a sua missão; nós, como maioria, temos a nossa - disse Portela.

Admite que o Projeto Governamental possa conter algumas falhas, para logo lembrar que a Legislação atual não poderia ser aplicada para um plano municipal. Todos os horários de rádio e televisão não seriam suficientes para contentar aos milhares de candidatos espalhados por todo o país, sem falar em outros inconvenientes.

– Éramos obrigados a igualar restringindo, já que não era possível igualar ampliando - afirmou o Líder do Governo no Senado.

Petrônio Portela disse que o Governo freqüentemente está mais exposto às críticas do que a oposição, que não detém responsabilidades pela máquina administrativa.

Assim, considera perfeitamente legítimo que a Arena procure explorar todos os aspectos positivos do Governo Federal junto à opinião pública do País.

O senador Piauiense evitou fazer maiores comentários e respeito das declarações do Governador de São Paulo, Sr. Paulo Egídio Martins, prometendo renunciar se a distensão fracassar:

– Primeiro, é preciso definir o que é distensão.

Metalúrgicos pedem ao presidente Geisel revisão nos salários

São Paulo – A revisão do atual salário mínimo, a livre negociação dos salários e condições gerais de trabalho com os empregadores, e a contratação coletiva foram algumas das reivindicações de cerca de 120 mil metalúrgicos do ABC incluídas ontem num memorial entregue ao presidente Ernesto Geisel durante a inauguração da fábrica de tratores da Ford.

Este foi o fato mais importante em termos políticos-sociais que envolveu a visita do general Ernesto Geisel durante a solenidade e o documento, entregue pessoalmente pelo presidente do Sindicato dos Metalúrgicos do ABC, Luis Inácio - apresentado ao Prsidente pelo Governador Paulo Egidio - denuncia ainda cerca de 12 mil dispensas de trabalhadores a partir de 1975.

Sabe-se que o Presidente Ernesto Geisel notou que a festa de inauguração da fábrica de tratores de Ford não contou com a presença dos trabalhadores que ficaram presos as suas tarefas nas unidades industriais da empresa. Mas o presidente deu toda a atenção ao dirigente sindical Luis Inácio da Silva, no interior da fábrica de tratores, quando este lhe foi apresentado para entregar-lhe o memorial.

TRECHOS DO MEMORIAL

– Inicialmente, quanto ao salário mínimo, deverá voltar a ser revisto no seu valor e na sua conceituação, para que se proporcione ao trabalhador uma remuneração garantida apta a atender suas necessidades vitais e as de sua família. Os atuais Cr$ 768,00, decretados para esta região em 1o. de maio último, estão longe de poder assegurar a família operária sequer a ração alimentar básica. Dir-se-ia, talvez, que poucos serão os trabalhadores de São Bernardo do Campo e Diadema, retribuídos com o piso legal. Poucos, perguntamos quem poderá respondê-lo com segurança? Mas, ainda que sem número reduzido, também eles dignos da nossa defesa, do nosso respeito, da nossa atenção. Ademais, conforme ensinam os especialistas, e segundo revela nossa experiência, todos os demais salários gravitam em torno de mínimo legal, agindo este como freio no processo de elevação do padrão de vida das classes trabalhadoras.

De outro lado, há que se reexaminar o angustiante problema da fixação dos salários devidos as categorias profissionais qualificadas e sindicalmente organizadas, cujos integrantes, além de sofrerem com a cronica rotatividade da mão-de-obra, suportam os efeitos negativos de uma legislação trabalhista que se encontra, notadamente no plano de direito coletivo, indefinida e desapartada a nossa realidade.

Neste terreno objetivamos o estabelecimento do direito de livre negociação dos salários e condições gerais de trabalho com os empregadores, reservando-se o estado para intervir se é quando declarem as partes após se esgotarem as medidas destinadas, a celebração do convênio coletivo, que o impasse é insuperável. Também esperamos que a Justiça do Trabalho tenha definidos claramente os limites do seu poder normativo, e que este seja estabelecido na sua plenitude, com o fator de reajustamento servindo unicamente como base de cálculo, e não mais como número imperativo.

Quércia: Paulo Egídio já pode renunciar, a distensão fracassou

Brasília – "A distensão política já fracassou, então já está na hora de Paulo Egidio cumprir sua promessa, renunciar ao governo de São Paulo" – declarou o senador Orestes Quércia ao comentar entrevista em que o governador paulista anuncia a disposição de renunciar se a distensão política não for levada a bom tempo.

O país sofre um processo de constante retrocesso, de que o projeto que restringe a propaganda eleitoral no rádio e na televisão, para o próximo pleito municipal, é o exemplo mais evidente, segundo Orestes Quércia. O projeto de distensão lançado pelo presidente da República "foi pulverizado, com a redifinição feita por S. Excia.".

Quando o presidente da República, em pronunciamento que obteve grande repercussão nos meios políticos, resolveu redifinir o termo distensão política – que ele mesmo tomará a iniciativa de lançar como meta de seu governo – ampliando-o para as áreas econômica e social, "pulverizou-se o conteúdo do projeto liberacionista".

– O povo, o governador Paulo Egídio e eu sabemos disso – afirmou o senador Orestes Quércia.

Lembrou que o retrocesso não se evidencia somente no projetoque restringe a presença dos candidatos no rádio e na televisão nas próximas eleições. Quando o presidente do MDB viajou ao norte do país, em janeiro último, o governo tomou atitudes de represália contra emissoras que transmitiram os pronunciamentos do dirigente da oposição.

COHAB/SC

COMPANHIA DE HABITAÇÃO DO ESTADO DE SANTA CATARINA

CGC 83.883.710/0001–34

EDITAL DE TOMADA DE PREÇOS No. 001/76.

A Companhia de Habitação do Estado de Santa Catarina – COHAB/SC –, necessitando adquirir Materiais de Construção tais como:

- Materiais para Cobertura
- Materiais para Assoalho
- Materiais para Abertura
- Ferragens
- Aparelhos Sanitários
- Materiais Hidráulicos
- Materiais de Esgoto
- Areia, Cimento, Pedra e Tijolos
- Materiais para Cerca
- Materiais para Eletricidade

Comunica e Convida as Firmas interessadas a fornecerem propostas dos Materiais supra citados.

O Edital encontra-se afixado no mural junto à Recepção da Empresa, sita à Rua Almirante Lamego 02, nesta capital, onde os interessados poderão obter cópia do mesmo, bem como todas as informações necessárias.

As Propostas serão recebidas até o final do expediente externo do dia 15/06/76 no endereço acima.

Florianópolis, 01 de junho de 1976.

WALMOR DE OLIVEIRA SOBRINHO

Gerente Administrativo

Viana: ação de Geisel merece só aplausos

Brasília– Segundo o Senador Luis Viana – atitude do presidente Geisel participando ativamente da campanha eleitoral deveria merecer os aplausos não apenas da Arena, mas também do MDB, que deveria encarar o problema como um indício de que o presidente quer trilhar "os caminhos democráticos".

O senador baiano foi a tribuna para sustentar que o grave seria se o presidente se mantivesse indiferente ao pleito, se "ao invés de pedir voto, estivesse acastelado na presidência para qualquer atitude menos democrática numa futura eventualidade".

Ressalvou Luis Viana que não se alinha entre os que pedem mais poder para o presidente.

– Não – adiantou – acho que o presidente já tem tanto poder, tanta força, tanta maneira de atuar que até desconfio, quando alguém me fala que é preciso dar mais poder ao presidente, que se dermos mais poder então estaremos a um passo da ditadura.

– Realmente – aparteou o senador Nelson Carneiro (MDB–RJ) – seria impossível no momento se dar mais poderes ao senhor presidente da república. Ele tem todos os poderes, acima dele só Deus. Inclusive tem o poder de cassar o mandato de qualquer um de nós, eleitos pelo povo, de fechar o Congresso e de suspender até as atividades do Supremo Tribunal Federal aposentando seus ministros.

Tendo o senador Luis Viana feito referencias ao estilo de campanha eleitoral nos Estados Unidos, o senador Nelso Carneiro chamou a atenção para um aspecto: O de que o presidente Gerald Ford, viaja em aviões comerciais quando faz sua campanha e vai pedir votos mas nas mesmas condições que o candidato democrata.

BESC Distribuidora De Títulos E Valores Mobiliários S. A.

ATA DA ASSEMBLÉIA GERAL EXTRAORDINÁRIA, REALIZADA EM 12 DE MAIO DE 1976.

Às 11:00 horas, do dia 12 de maio de hum mil novecentos e setenta e seis, na sede da BESC Distribuidora de Títulos e Valores Mobiliários S.A., a Rua Deodoro, no. 17, nesta cidade, reuniram-se acionistas da sociedade, possuidores de mais de dois terços do capital social, todos com direito a voto conforme consta do "Livro de Presença dos Acionistas", no qual se consignaram as prescrições do artigo 92 do Decreto Lei no. 2.627, de 26 de setembro de 1940. Assumindo a Presidência dos trabalhos, o Sr. Pedro Harto Hermes, Presidente da Distribuidora, declarou instalada a Assembléia Geral Extraordinária, convidando a mim, Paulo Roberto Pereira Oliveira, para secretário. Por solicitação do Sr. Presidente, foi lido o Edital de Convocação, publicado no Diário Oficial do Estado, edições de 30 de abril último e 3 e 4 de maio corrente e no jornal "O Estado", desta Capital, edições de 1, 2 e 3 de maio corrente e que é do seguinte teor: BESC distribuidora de Títulos e Valores Mobiliários S.A. – C.G.C. 82.518.523/0001 - 99 - Assembléia Geral Extraordinária - Edital de Convocação - Ficam os senhores acionistas convocados para a Assembléia Geral Extraordinária a realizar-se no dia 12 de maio de 1976, às 11:00 horas, na sede social desta Sociedade, à rua Deodoro, no. 17, para deliberarem sobre a seguinte – Ordem do Dia – 1) Aumento do Capital Social de Cr$ 1.500.000,00 (hum milhão e quinhentos mil cruzeiros) para Cr$ 3.000.000,00 (três milhões de cruzeiros) com o aproveitamento de reservas; 2) Alteração do art. 4o. dos Estatutos Sociais, em decorrência do aumento de capital acima referido; 3) Alteração do art. 3o. e da seção II do Capítulo III dos Estatutos Sociais, para atender determinação do Banco Central do Brasil, contida em sua carta GEMEC/SEXPE - 75/855; 4) Outros assuntos de interesse desta Sociedade. Florianópolis, 28 de Abril de 1976. Pedro Harto Hermes – Presidente. Passando ao primeiro item da Ordem do Dia, o Sr. Presidente procedeu à leitura da Exposição Justificativa da Diretoria e do Parecer do Conselho Fiscal, vasados nos seguintes termos: "Florianópolis, 26 de abril de 1976 – Da Diretoria – Ao Conselho Fiscal da BESC Distribuidora de Títulos e Valores Mobiliários S.A. – Exposição Justificativa para aumento de Capital – Senhores Membros do Conselho Fiscal: Tendo em vista o desenvolvimento da BESC Distribuidora de Títulos e Valores Mobiliários S.A. e a necessidade de adaptação às normas contidas na Resolução 366, baixada pelo Banco Central do Brasil, sugerimos o aumento do capital social desta Sociedade de Cr$ 1.500.000,00 (hum milhão e quinhentos mil cruzeiros) para Cr$ 3.000.000,00 (três milhões de cruzeiros) com o aproveitamento de reservas, sendo Cr$ 1.102.213,23 (hum milhão cento e dois mil, duzentos e treze cruzeiros e vinte e três centavos) do "Fundo de Reserva para Aumento de Capital" e Cr$ 397.786,77 (trezentos e noventa e sete mil setecentos e oitenta e seis cruzeiros e setenta e sete centavos) do "Fundo de Manutenção de Capital de Giro" e a consequente bonificação das ações oriundas desse aumento, aos senhores acionistas. Em decorrência do aumento sugerido, o art. 4o. dos Estatutos Sociais desta Sociedade deverá ser alterado, passado a ter a seguinte redação "Art. 4o. – O Capital Social da Sociedade é de Cr$ 3.000.000,00 (três milhões de cruzeiros) dividido em 3.000.000 (três milhões) de ações ordinárias nominativas, no valor de Cr$ 1,00 (hum cruzeiro) cada uma, que poderão ser representadas por cautelas. Diante do exposto, a fim de que seja convocada uma Assembléia Geral Extraordinária, que apreciará a presente proposta justificativa do aumento e aprovando-a, a consequente reforma estatutária no que se refere ao capital social e às ações desta Sociedade, solicitamos, na forma do que se dispõe a Lei das Sociedades Anônimas, o parecer desse Conselho Fiscal. Atenciosamente. Pedro Harto Hermes. Presidente". A proposta supra, submetida ao Conselho Fiscal desta Distribuidora, recebeu o seguinte parecer em reunião de 27 de abril de 1976 a que compareceram os Membros Efetivos do Conselho Fiscal Senhores Alfredo Russi, Kurt Angelo Kupka e Odemir Faisca cuja ata está lavrada às folhas 7 e 8 do Livro Próprio: "Submetida a minuciosa exame a proposta datada do último dia 26, apresentada pela Diretoria para elevação do capital social de Cr$ 1.500.000,00 (hum milhão e quinhentos mil cruzeiros) para Cr$ 3.000.000,00 (três milhões de cruzeiros) com o aproveitamento de reservas do "Fundo de Reservas para aumento de Capital", no montante de Cr$ 1.102.213,23 (hum milhão cento e dois mil duzentos e treze cruzeiros e vinte e três centavos) e do "Fundo de Manutenção de Capital de Giro" na quantia de Cr$ 397.786,77 (trezentos e noventa e sete mil setecentos e oitenta e seis cruzeiros e setenta e sete centavos), decidiram, por unanimidade, por entender que o aumento de capital se justifica face o desenvolvimento da sociedade, bem como pela necessidade de adaptação à Resolução 366 do Banco Central do Brasil, e, uma vez que o atual capital social está integralmente realizado, recomendar à Assembléia Geral Extraordinária dos acionistas, a aprovação do aumento proposto pela Diretoria". Submetidos à apreciação da Assembléia Geral, e proposta justificativa da Diretoria e o parecer do Conselho Fiscal acima transcritos, foram aprovados por unanimidade. A seguir, tratou-se do item 2o. da Ordem do Dia: Alteração do Art. 4o. dos Estatutos Sociais. Em discussão e depois em votação, o assunto foi aprovado conforme a proposta apresentada pela Diretoria da Distribuidora na justificação para o aumento do Capital Social acima transcrita passando o artigo 4o. dos Estatutos Sociais a vigorar com a seguinte redação: "O Capital Social da Sociedade é de Cr$ 3.000.000,00 (três milhões de cruzeiros) dividido em 3.000.000 (três milhões) de ações ordinárias nominativas, no valor de Cr$ 1,00 (hum cruzeiro) cada uma, que poderão ser representadas por cautelas. Passando ao terceiro item da "Ordem do Dia", foi decidido, por unanimidade, tendo em vista a determinação do Banco Central do Brasil, contida em sua carta GEMEC/SEXPE – 75/855 de 08 de abril de 1975, proceder as seguintes alterações nos Estatutos Sociais desta Sociedade: a) dar nova redação ao artigo 3o. que passa a ser do seguinte teor: "Art. 3o. – A sociedade tem sua sede e foro na cidade de Florianópolis, capital do Estado de Santa Catarina, podendo por deliberação da Diretoria, abrir agências, escritórios ou nomear representantes no Estado de Santa Catarina ou em qualquer praça do País, desde que cumpridas as formalidades legais e disposições regulamentares do Banco Central do Brasil"; b) introduzir na Seção II do capítulo III um novo artigo, de no. 20 e parágrafo único com a seguinte redação. "Art. 20 – Ao Diretor indicado pela Diretoria, a cada caso, compete substituir o diretor sem designação especial em suas licenças, ausências e impedimentos. Parágrafo único: Vagando cargo de Diretor sem designação especial, convocar-se-á Assembléia Geral para eleger o substituto que completará o tempo do substituído, observando-se a coincidência dos mandatos". Face a introdução desse novo dispositivo, fica alterada a numeração dos artigos que lhe seguem, aumentados, cada um, de uma unidade. Finalmente, passando ao quarto item da "Ordem do Dia", que previa a apreciação de outros assuntos de interesse da Sociedade, o Sr. Presidente deixou a palavra livre para quem dela quizesse fazer uso e como não houvesse nenhuma manifestação e nada mais para tratar, agradeceu o comparecimento dos presentes, determinando a suspensão da sessão pelo tempo necessário para lavratura da ata. Reaberta a sessão, foi a presente ata lida e aprovada, sendo assinada por todos os presentes, após o que o Sr. Presidente declarou encerrada esta Assembléia Geral Extraordinária. Florianópolis, 12 de maio de 1976. Assinado: Jorge Konder Bornhausen, pelo Banco do Estado de Santa Catarina S.A., Pedro Harto Hermes, Eduardo Solon Cabral Canziani, Jauro Déntice Linhares, Adalberto Gallon da Silva, Magali Ramos Krieger, Sergio Itamar Alves e Paulo Roberto Pereira Oliveira.

Confere com o original transcrito às folhas nrs. 44, 45v., 46v. e 47, do livro próprio de Atas das Assembléias Gerais.

Pedro Harto Hermes — Paulo Roberto Pereira Oliveira

COMUNICADO

ERMASA – Empresas Reunidas de Madeiras S/A

Comunica falecimento de seu diretor, OSVALDO RIBEIRO CARBONELLI. Ocorrido no Rio de Janeiro no dia 30 de maio.

Itajaí, 31 de maio de 1976

FPOLIS ERA ASSIM:

14 de Maio a 13 de Junho de 1976

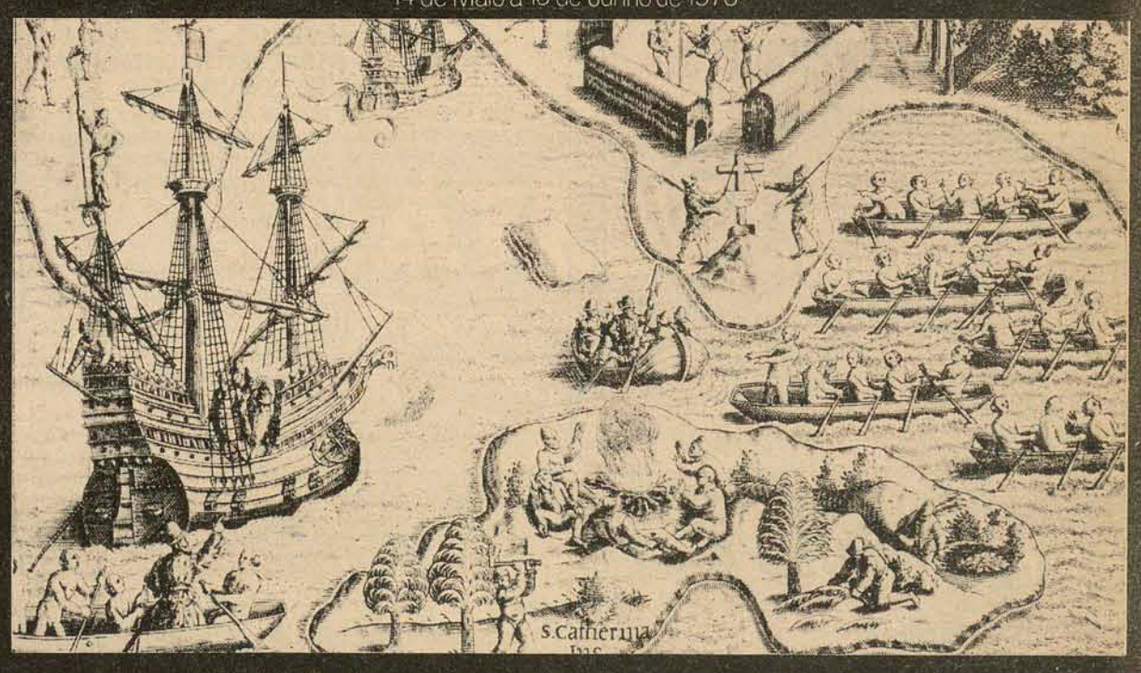

ARS ARTIS 250 ANOS DE CULTURA

Centro Comercial Aderbal Ramos da Silva

Acervo: Biblioteca Pública SC - Hemeroteca Digital Catarinense

Bonato diz que Estado paga em dia ICM para municípios

Blumenau (Sucursal) – O Secretário da Fazenda, Ivan Bonato afirmou, ontem, em Blumenau, que as ações judiciais impetradas pelas prefeituras de Blumenau e Joinville contra o Governo do Estado, sob a alegação de que este estaria retendo indevidamente índices do ICM, "tem objetivo puramente político, pois são destituídas de qualquer fundamento ou razão".

Acentuou que "o Estado vem repassando religiosamente os 20% de ICM aos municípios e que nas saídas de gado bovino, os repasses tem sido normais desde 1973", Segundo ele, naquele ano foi firmado um convênio entre todas as secretarias da Fazenda de acordo com o qual, a base de cálculo foi reduzida para 5% e onde cada cruzeiro recolhido pelo Estado teria compensação de 1,20 por cento do governo federal.

Bonato qualificou que "infundamentada" uma outra ação da prefeitura de Blumenau que visa a receber as importâncias retidas pelo Estado a título de ressarcimento por despesas administrativas na arrecadação e distribuição do ICM as prefeituras: "pelo decreto 1216 e disciplinada a distribuição do ICM aos municípios, pois, simplesmente, não é possível distribuir o ICM municipal pela arrecadação local, já que temos reduções, incentivos a exportação, etc.

Os índices de retorno, então, são calculados através do valor agragado, que consiste na diferença entre as entradas e saídas do movimento econômico. Para fazer face as despesas desses cálculos e que o estado desconta 0,5% do ICM dos municípios". Para o secretário da Fazenda, "a alegação que é ilegal esse descontoé sem fundamento, pois só será ilegal o dia em que o prefeito de Blumenau provar que é inconstitucional um Decreto Lei, baixado pelo Presidente da República".

Ao final, o Secretário Ivan Bonato rebateu as críticas da Prefeitura de Blumenau, feitas sob formas de ação judicial, ao Procape - Programa Especial de Apoio a Capitalização de Empresas. Segundo Félix Theiss, "o Estado está desviando, indevidamente, importâncias do ICM dos municípios para o Procape", o titular da pasta da Fazenda entretanto, refuta estas afirmações:

De acordo com a Constituição Federal os Municípios simplesmente participarão do produto da arrecadação do ICM. Esta participarão na receita não induz direito a legislar sobre o imposto. A competência para leguslar é plena do Estado,

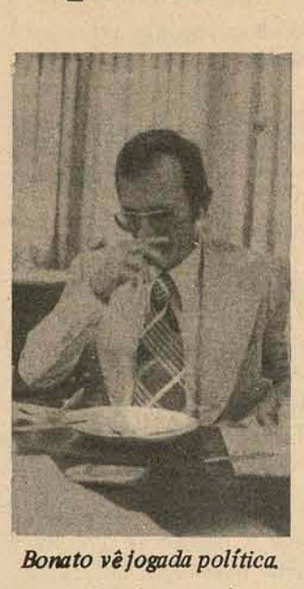

Bonato vê jogada política.

através das leis estaduais e dos convênios celebrados com os demais estados. Assim qualquer benefício fiscal que seja concedido pelo Estado, atinge o imposto de circulação de mercadorias e não apenas a parcela estadual.

No caso do Fundesc, o Estado concedia uma redução do imposto devido pelas empresas, vinculando este desconto na aplicação de ações de outras empresas cujos projetos tivessem sido aprovados pelo Conselho de Administração. Era uma isenção parcial, vinculada a uma destinação específica prevista em lei.

Com a implantação do Procape o Estado teve de respeitar os direitos adquiridos pelas 55 empresas com projetos já aprovados, inclusive atendendo a determinação constitucional que manda respeitar o direito adquirido e o ato jurídico perfeito. Assim, na nova legislação, a revogação definitiva do regime de incentivos fiscais (Fundesc) somente ocorrerrá quando tiverem sido implantados todos os projetos com direito já assegurado.

Terminados os projetos, o Estado implementará definitivamente o regime do Procape, que consistirá numa dotação orçamentária, apartada dos recursos orçamentários do Estado. Neste caso sim não será mais incentivo fiscal com base no ICM, mas na aplicação direta pelo Estado, que seus recursos orçamentários, para fortalecer a capitalização das empresas catarinenses.

Voltando ao Decreto-Lei no. 1.216, os municípios não recebem vinte por cento do ICM recolhido em seus territórios mas o valor correspondente ao índice de participação, que é calculado com base no valor adicionado pelas operações realizadas em seu território. Aplicado sobre vinte por cento do ICM arrecadado em todo o Estado.

No exercício de 1974, somente exemplificar, o município de Blumenau, um dos que vem reclamando da sistemática vigente, auferiu, e pelo sistema de participação, Cr$ 5.165.192,00 a mais do que obteria se tivesse recebido vinte por cento do ICM arrecadado no seu território. Isto significa que Blumenau recebeu 23,7% do ICM arrecadado no seu território. Explica-se este fenômeno no fato de que, em 1971 Blumenau era responsável por 12,93 do ICM total arrecadado no Estado, caindo em 1974 para 8,96. Mas essa redução não é reflexo de qualquer enfraquecimento da economia local, sendo resultado dos incentivos fiscais que tem sido concedidos as empresas locais, as quais, merce de uma ótima política gerencial, tem conseguido expandir suas vendas no mercado internacional, contribuindo, decisivamente, para o equilíbrio de nossa economia.

VISITAS AS INDÚSTRIAS

O Secretário da Fazenda após ter sido recebido pelos dirigentes da Associação Comercial e Industrial de Blumenau, cumpriu o seguinte toreiro de visitas: 9h30m Cristais Hering S/A; 10h30m - Albany Indústria e Comércio Ltda.; 12 horas - almoço com o Rotary Clube de Blumenau, no Tabajara Tênis Clube; 14 horas - abertura da reunião com membros da Acib, abordando o ICM; 14h30m - visita a Indústria Textil Companhia Karsten e Fiovale e as 20h30m, palestra na Acib sobre o Procape. Hoje, estará cumprindo uma série de contatos com industriais joinvillenss.

Concessão de crédito com maior seletividade

O Presidente da Federação Nacional dos Bancos, Sr. Teófilo Azeredo Santos, afirmou ontem, durante encontro com o Governador Aureliano Chaves, que nos próximos dois meses será adotado um critério de maior seletividade na concessão de crédito.

Este fato - frisou - é recorrente dos últimos atos do conselho monetário nacional, mas as pequenas e médias empresas não serão atingidas pela medida. "Elas merecem nosso apoio porque são totalmente nacionais, e continuarão tendo acesso aos empréstimos", afirmou.

Receita vê quem está atrasado no I. de Renda

A Secretaria da Receita Federal que está atualizando com o apoio do SERPRO todo o arquivo acumulado nos últimos dez anos do imposto de renda das pessoas físicas e jurídicas, agora vai poder saber na hora quais os contribuintes que estão em atraso, tanto no pagamento quanto na declaração de renda.

A atualização é um novo sistema sofisticado chamado "On-Line" impedirão que pessoas que só declararam o imposto uma vez e não mais voltaram a fazê-lo continuem em falta, como ocorre atualmente em milhares de casos.

O sistema "On-Line", copiado dos Estados Unidos, será implantado em todas as regiões fiscais, que terão terminais de video instalados em cada repartição da receita, ligados ao arquivo central. Através de uma chave de Código, qualquer funcionário do Fisco, e em qualquer repartição e de qualquer ponto do território nacional poderá obter na hora, estampada no video-receptor a radiografia completa da situação do contribuinte. Mas também de prestar-lhe informações, uma vez que, por iniciativa própria, terá condições de saber na hora os erros ou omissões cometidos na declaração de renda.

Mercado interno da soja está irregular

O presidente da Associação Nacional dos Exportadores de Cereais, Silvio Marenco, disse que "os preços da soja no mercado interno estão 25 por cento superiores ao preço mínimo fixado pelo governo, que é de Cr$ 80,00 por saca de 60 quilos. O mercado para exportação está em bom ritmo".

O preço da soja por saca de 60 quilos está ao redor de Cr$ 103 a Cr$ 104, com a cotação de 212 dólares por tonelada FOB, informou o sr. Silvio Marenco, acrescentando que "o preço reflete principalmente a diminuição da safra prevista pelos Estados Unidos. A situação é realmente muito boa".

O Sr. Silvio Marenco confirmou também que "a indústria de óleo tem acompanhado a elevação do preço para soja, garantindo seus estoques. Eles podem acompanhar a elevação dos preços, pois tiveram uma compensação com a elevação dos pellets e do óleo, obtidos recentemente".

– O preço do milho, agora que se inicia a exportação, com vários navios aguardando o produto nos portos brasileiros, também está bom, com Cr$ 55,00 pela saca de 60 quilos, ou seja 123 dólares por tonelada FOB. É um preço acima do mínimo fixado pelo Governo. Diante desses preços, o nosso pedido de isenção de ICM não é mais necessário, pois já está inteiramente coberto", concluiu.

Brasil reúne importantes banqueiros do exterior

O Brasil será sede de importante reunião de Banqueiros Internacionais, representando alguns dos maiores estabelecimentos bancários integrados no Libra Bank Limited of London. O anúncio da reunião do "Board of Directores" desse consórcio foi feita ontem em São Paulo pelo Banco Itaú, para o próximo dia nove em São Paulo.

O conselho çdiretor do Libra Bank manterá reuniões com os Ministros da Fazenda, de Minas e Energia e do Ministério do Planejamento, além de dirigentes do BNDE, Petrobrás e Banco Central do Brasil, bem como banqueiros e industriais brasileiros.

O conselho diretor do Libra Bank é composto dos dirigentes das dez maiores organizações bancárias mundiais responsáveis pela sua criação em Londres, em 1972, com a finalidade de financiar programas de desenvolvimento para a América Latina e Caribe.

Além do Banco Itaú, do Brasil, são seus integrantes: Chase Manhattan Bank; Banco do Comércio do México; Crédito Italiano; Espirito Santo e Comercial de Lisboa; Mitsubishi Bank; National Westminster Bank, Inglaterra; Royal Bank of Canadá; Swiss Bank Corporation, Suiça; e Westdeutsche Landesbank of West Germany.

EDITAL

BANCO CENTRAL DO BRASIL
GERÊNCIA DA DÍVIDA PÚBLICA

Para os fins previstos no arto. 60 da Lei no. 4.069, de 11.06.1962, torna-se público que devem ser apresentadas para imediato resgate as Obrigações do Tesouro Nacional – Tipo Reajustável e Letras do Tesouro Nacional, vencidas no mês de maio do corrente ano.

Brasília, 1 de junho de 1976
GERÊNCIA DA DÍVIDA PÚBLICA
(a) Gerente

ATENÇÃO BRASILEIROS

Se Você completa 18 anos de idade este ano, aliste-se para o Serviço Militar até 30 de junho, procure a Junta do Serviço Militar do seu Município.

FRIGOAVES ITAPIRANGA S/A
CGC.MF no. 82.819.301/0001–06
EDITAL DE CONVOCAÇÃO
ASSEMBLÉIA GERAL EXTRAORDINÁRIA

São convidados os senhores acionistas da Frigoaves Itapiranga S/A, a se reunirem em ASSEMBLÉIA GERAL EXTRAORDINÁRIA, a realizar-se no dia 10 de junho de 1976, às 17:00 horas, na Sede Social, e m Itapiranga, Santa Catarina, a fim de deliberar sobre a seguinte ordem do dia:

1o.) Alteração dos artigos 16o. e 17o., § 2o., dos Estatutos Sociais, de molde a torná-los mais maleáveis às operações bancárias necessárias à expansão da Empresa. Os referidos passariam a ter a seguinte redação:
– artigo 16o. – É vedado à Diretoria fazer uso da Sociedade em fianças, avais, abonos ou endossos de favor, ou outra qualquer forma de responsabilidade perante e a favor de terceiros e estranha aos fins sociais, a não ser quando a Sociedade seja associada, acionista ou por qualquer outra forma participe do favorecido e ainda nos casos em que o favorecido seja seu produtor integrado.
– artigo 17o. § 2o. – Nos contratos de financiamento ou empréstimo em geral, garantidos por hipotecas ou penhor, e alienação de bens imóveis, a Sociedade será validamente obrigada perante terceiros, mediante assinatura em conjunto de dois Diretores, um dos quais obrigatoriamente o Diretor-Presidente ou o Diretor-Vice-Presidente Executivo ou o Diretor-Superintendente.
2o.) Leitura, discussão e votação do Relatório da Diretoria, Balanço Geral, Demonstração da Conta de Lucros e Perdas e Parecer do Conselho Fiscal, relativos ao exercício encerrado em 31.12.1975;
3o.) Destinação dos Lucros à disposição da Assembléia, relativos ao exercício encerrado em 31.12.1975;
4o.) Modificação na ocupação de cargos da Diretoria e eleição de cargos vagos, bem como a fixação dos honorários da Diretoria para o exercício de 1976;
5o.) Eleição do Conselho Fiscal e Suplentes para o exercício de 1976 e fixação de seus honorários.

Itapiranga, 27 de maio de 1976.
A Diretoria
RUDI BRAZ GOERCK
Dir. Vice-Presidente Executivo

III EXPOSIÇÃO INDUSTRIAL BRASILEIRA EM CARACAS
20 a 29 de agosto de 1976.
COMUNICADO

O MINISTÉRIO DAS RELAÇÕES EXTERIORES comunica que, tendo sido superadas as dificuldades de ordem logística que haviam determinado o adiantamento, para o início de 1977, da III EXPOSIÇÃO INDUSTRIAL BRASILEIRA EM CARACAS, originalmente prevista para o corrente ano, a referida mostra foi mantida no programa de 1976 e será realizada no Pavilhão de Exposições da VENEXPO, no período de 20 a 29 de agosto próximo.

Tendo em vista o curto prazo disponível para a sua organização, as empresas brasileiras interessadas em expor seus produtos na mesma deverão contatar, com a máxima urgência, a FAG – ARQUITETURA PROMOCIONAL S/A, Av. Erasmo Braga, 227 – Salas 305/308 – CEP 20.000 - Rio de Janeiro, RJ - telefones (021) 222-2570, 242-1077, 222-7411 e 222-5543, end. teleg. INTEREXPO, telex 2121555 FAGA BR, ou à Divisão de Feiras e Turismo do Ministério das Relações Exteriores, Palácio Itamarati, 70.000 Brasília, DF, telefone (direto) (0612) 24-5079, telex 041.276 EXTERIORES BSB, a fim de providenciarem sua inscrição.

INFRISA – INDÚSTRIAS DE PESCADOS E FRIGORÍFICOS S/A
SOCIEDADE ANÔNIMA DE CAPITAL AUTORIZADO
CGCMF No. 83.883.587/0001–51
ASSEMBLÉIA GERAL EXTRAORDINÁRIA
EDITAL DE CONVOCAÇÃO

São convidados os acionistas desta sociedade para a Assembléia Geral Extraordinária a realizar-se no dia 03 de julho de 1976 às 10 horas na sede social da empresa, à rua 14 de Julho no. 519, nesta cidade de Florianópolis, para deliberarem sobre a seguinte

ORDEM DO DIA

1) Exame, discussão e aprovação do Balanço Geral, Conta de Lucros e Perdas, Relatório da Diretoria e Parecer do Conselho Fiscal, tudo relativo ao exercício encerrado em 31 de dezembro de 1975;
2) Fixação dos honorários da Diretoria e do Conselho Fiscal da Sociedade;
3) Outros assuntos de interesse social.

AVISO

Acham-se à disposição dos senhores acionistas, na sede social da empresa, os documentos a que se refere o art. 99 do Decreto Lei no. 2627 de 26/09/1940.

Florianópolis, 29 de maio de 1976.
WILSON DE MEDEIROS
DIRETOR DE OPERAÇÕES
NO EXERCÍCIO DA PRESIDÊNCIA

A Bolsa ontem (São Paulo)

Dados fornecidos pela Bolsa de Valores de Santa Catarina.

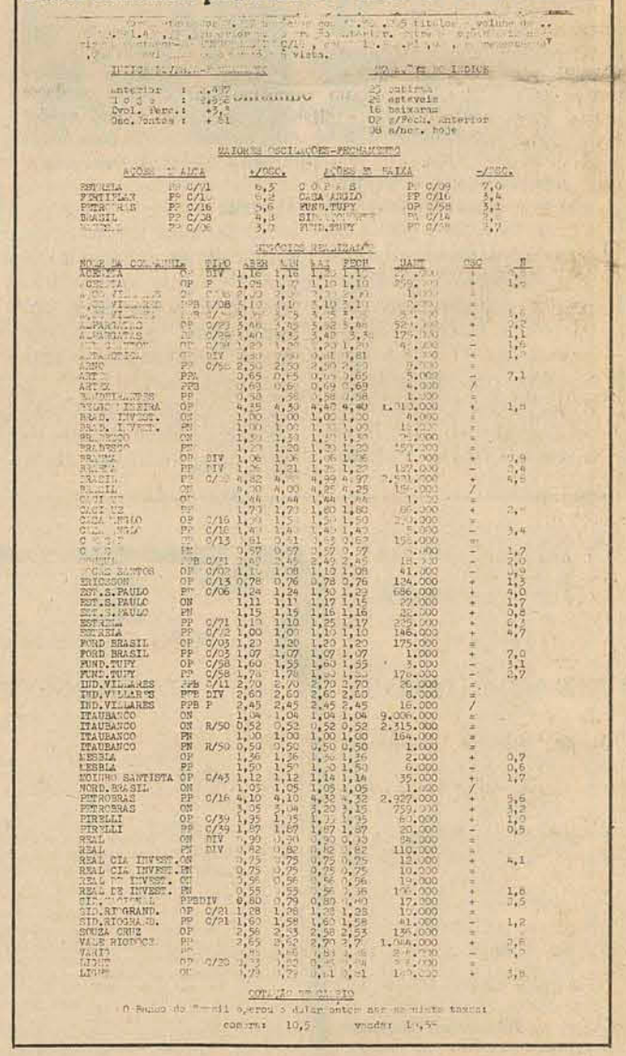

PREFEITURA DE FLORIANÓPOLIS
SECRETARIA DE ADMINISTRAÇÃO

SELEÇÃO PARA OPERADORES DE MÁQUINAS

INSCRIÇÃO: de 01/06/76 a 11/06/76
LOCAL: Avenida Hercílio Luz no. 180.
(Praça Prefeito Olivio Amorim)
HORÁRIO: das 08:00 às 18:00 horas. Diariamente.
OFERECE ;
a) Salário compatível com o cargo.
b) assistência médica e odontológica
EXIGE:
A) Carteira de Habilitação Profissional "C"
b) documento de Identidade.
c) 2 fotos 3x4

WILDNER S/A PESCA, CONSERVAS E CONGELADOS
CGCMF no. 82.616.004/0001–36
ASSEMBLÉIA GERAL EXTRAORDINÁRIA
EDITAL DE CONVOCAÇÃO

São convocados os senhores acionistas para se reunirem em assembléia geral extraordinária na sede social, a Rua Sete de Setembro no. 679, em Biguaçu, Estado de Santa Catarina no próximo dia 7 de junho de 1976, às 10:00 horas, para deliberarem sobre a seguinte:

ORDEM DO DIA

1o.) – Alteração dos Estatutos Sociais
2o.) – Outros assuntos de interesse da sociedade.

Biguaçu, 25 de maio de 1976
"WILDNER S/A"
Pesca, Conservas e Congelados
Paulo F.A. Wildner
Diretor Presidente

RESTAURANTE CORUJÃO LAGOA

O melhor restaurante das praias do Sul
APRESENTA:
– Ataide, o seresteiro jovem,
– Corujão Trio, com o cantor Flavinho

OFERECE:
Variado Cardápio
especializados em frutos do mar.
Passe horas agradáveis no mais lindo recanto do Brasil.
Lagoa da Conceição – em frente ao Posto.

ITAJAÍ

DR. ALTAMIRO SOUZA
CIRURGIÃO–DENTISTA
ESPECIALISTA EM PRÓTESE

Comunica aos seus amigos e clientes ter se desvinculado da Odontopoliclínica e estar com seu consultório instalado à rua Hercílio Luz no. , Edifício Julieta Lins, 2 andar, sala 20, telefone 44-2694, atendendo das 9 -as 12 e das 13:30 às 19 horas.

O Homem ainda tem um longo caminho a percorrer.
Economize gasolina.
PETROBRÁS

Acervo: Biblioteca Pública SC - Hemeroteca Digital Catarinense

Antonio Alves convoca seleções de voleibol

Convidado pelo Conselho Municipal de Esportes de Florianópolis, o professor Antonio Alves, do Instituto Estadual de Educação, selecionou os atletas que participarão da seleção de voleibol, nos Jogos Regionais, e possivelmente dos Jogos Abertos de Santa Catarina, em Tubarão.

Inicialmente, Antonio Alves, foi convidado pelo CME apenas para dirigir a equipe de voleibol feminino, mas devido a indecisão do treinador da equipe masculina em não dirigir a seleção, o professor do IEE vai acumular os cargos.

Indagado sobre o convite efetuado pelo CME, Antonio Alves, afirmou que "assim como recaiu sobre a sua pessoa, esta responsabilidade poderia ser atribuida a um outro. A mim, sinceramente, a convocação pelo CME, deve-se talvez ao meu conhecimento com o pessoal ligado ao voleibol e a minha dedicação neste esporte no IEE, e nos bons resultados que temos alcançado com nossas equipes". O critério utilizado para escolha dos atletas, é "segundo o conhecimento que tenho dos jogadores de voleibol, pois jogadores têm muitos, mas como necessitamos de nível a curto prazo, não é possível convocar alguém para iniciar", ressaltou Antonio Alves.

Sobre a possibilidade de classificação nos Jogos Regionais (que classificam três representantes com direito a participação nos JASC), Antonio é franco ao considerar todas as equipes como "adversárias com chances de ganhar os Jogos Abertos, sendo porém, as cidades de Blumenau, Chapecó, e Concórdia, as consideradas favoritas, exatamente os que têm melhor nível, incluindo Florianópoli. Mas o treinador das equipes da Capital deixou bastante claro que "vou dar tudo de mim, aplicando todo o meu conhecimento e a prática, para que a cidade faça um boa Apresentação". Apesar de todo o seu entusiasmo, deixou transparecer que está preocupado com os locais de treinamentos, para que os atletas adquiram o devido entrosamento, acentuando que o tempo que existe para os treinamentos, é mínimo. "Volei é um esporte que não permite indecisão, o atleta tem que treinar o tempo todo, deve ser um trabalho contínuo e constante", enfatizando que a seleção de Florianópolis apresenta uma renovação de 30 a 40 por cento, o treinador Antonio divulgou os atletas convocados.

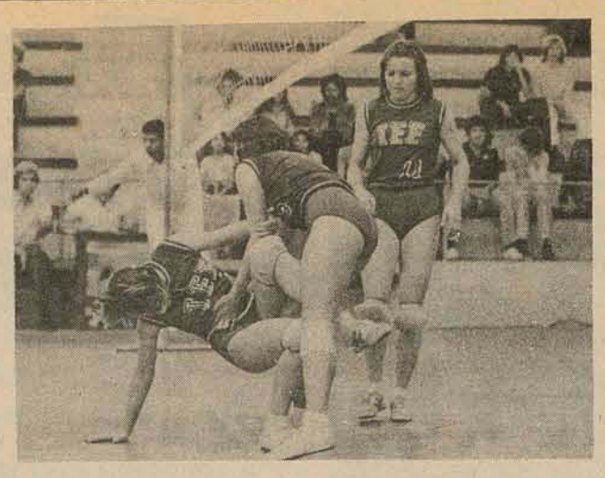

CONVOCAÇÃO

Inicialmente foram convocados os seguintes atletas: feminino - Estela M. da Silva, Maria Noeli Teixeira, Ingrid Bonassis Tremel, Kátia Springmann, Zaira Maria Casagrande, Maria Janete F. Pawelski, Nanete Terezinha Michels, Linéa Coral, Maria Helena Martins, Izabel Wente, Fernanda Dameran, Cacilda Althoff Rizzo, Marina Helena Santos, Elaine Gonçalves Martins, Maria Schlikmann, Ana Maria Ono, Yodo, Michiko, e Elza Gomes; masculino - Ivo José de Oliveira, Markus Vinicios Nahas, Osvaldo Castro Silveira, Marcelino Osmar Vieira, Alvadi Brasil de Lima, Alcionei Rocha dos Santos, Edson Antonio Ferretti, Pedro Paulo Machado Filho, Luiz Alberto Carvalho, Sidnei José Junkes, Angelo Cascaes Trancredo, Waldir Campos Filho, Paulo E. Neto, Júlio César Carvalho, Günter Bohr, e Jerson Appell.

Conforme o desenvolvimento destes atletas, poderão haver novas convocações, "mas não em prejuizo dos que já estão", finalizou.

Uma competição de atletismo na PM

No momento em que a Prefeitura Municipal se preocupa com a dinamização do esporte amador de Florianópolis, várias entidades, clubes e corporações militares somam esforços, ativando ou reestruturando suas equipes. A Polícia Militar que sempre apresentou atletas de bom nível nas competições disputadas em Santa Catarina, mas que há dois anos está inativa no setor esportivo, deixando inclusive de promover a tradicional Olimpíada Militar, está organizando para o próximo sábado uma competição de atletismo entre as unidades policiais da capital.

A competição objetiva criar uma nova motivação entre as unidades policiais, mas também sensibilizar o Comando para um integral apoio à prática esportiva e ainda selecionar atletas para formar a equipe que vai disputar a olimpíada militar.

O local de disputa será o 63o. B.I., segundo Getúlio Correa, coordenador e árbitro geral da competição que será cronometrada pela equipe da UDESC.

Será disputadas todas as provas, com exceção do revezamento, entre as unidades da Polícia Militar como CIPM (Centro de Instrução Policial Militar), CB (Corpo de Bombeiros), 4o. BPM (Batalhão de Polícia Militar e QG (Quartel General).

Participarão da competição atletas conhecidos do atletismo catarinense, como Ademir Anton, Nelson Coelho e inclusive Maneca, atualmente jogando no Avai, estará presente, além dos novatos que integram aquela coorporação. O tenente Getúlio Correa está entusiasmado com otimismo que envolve a classe militar nesta competição, acreditando que a PM poderá revelar bons atletas para formar a seleção de Florianópolis que vai aos Jogos Regionais e Abertos. O tenente ressaltou a urgente necessidade de um apoio mais acentuado do Comando, considerando que a verba atual destinada ao esporte é totalmente deficiente.

Torneio de basquetebol em Lages inicia dia 4

Com a presença de seleções de Blumenau, Joinville, Florianópolis e Colégio Diocesano, representando a seleção de Lages inicia no próximo dia 4 o torneio inter-seleções de basquetebol juvenil com a finalidade de escolher os atletas que comporão a seleção catarinense no Rio de Janeiro. Os jogos para as seleções serão realizados no ginásio de Esportes do Colégio Diocesano com as presenças o interventor da FAC Arthur Killian, e do ex-presidente Aloysio de Oliveira convidado pelo Diocesano. A tabela dos jogos é a seguinte:

Dia 04 – sexta-feira com início às 19h30m – 1o. jogo – seleção de Fpolis x seleção de Blumenau; 2o. jogo – seleção de Lages x seleçã de Joinvill

Dia 05 – sábado, início 19h30m seleção de Joinville x seleção de Fpolis; seleção de Lages x seleção de Blumenau

Dia 06 – domingo início às 09h30m – 1o. jogo - seleção de Blumenau x seleção de Joinville; 2o. jogo - seleção de Lages x seleção de Fpolis .

CME de Blumenau tem diretoria reeleita

Blumenau(Sucursal) – A diretoria da Comissão Municipal de Esportes, – CME – de Blumenau foi reeleita neste final de semana, responsável por grande parte dos resultados alcançados pelos atletas locais no esporte amador, em âmbito regional e mesmo nacional.

Com mandato até 31 de janeiro de 1977, a nova diretoria da CME foi empossada com os seguintes membros: Presidente Horst Roessel; primeiro vice presidente Ramiro Ruediger; segundo vice presidente Carl Heinz Rothbarth; primeiro secretário Ari Lopes; segundo secretário Wener Archibald Sibert, primeiro tesoureiro Wilson Ribeiro Filho; segundo tesoureiro, Luiz Alberto Zipf; assistente técnico esportivo José Carlos Cesar e Geraldo ; assistente médico esportivo, Dr. Adolfo Andrade; assistente técnico para obras e construções, Egon Belz e diretor do departamento de material esportivo, João Ernesto Batista.

As solenidades de posse foram realizadas neste final de semana no salão nobre da Prefeitura Municipal, com a presença do Prefeito Felix Theiss, que na oportunidade salientou o trabalho dos membros da diretoria conduzindo o esporte amador de Blumenau à um lugar de destaque no Estado.

Campeonato aberto, a preocupação do CME

Mais uma reunião do Conselho Municipal de Esportes de Florianópolis foi efetuada na tarde de ontem na Secretaria de Educação, Saúde e Assistência Social da Prefeitura Municipal, e na oportunidade foram analisados mais uma série de as ctos que envolvem o amadorismo da capital, em especial a preparação das seleções que vão disputar os Jogos Regionais e Abertos.

O I Campeonato Aberto de Atletismo da Cidade de Florianópolis foi o assunto que obteve atenção especial dos membros, considerando que a competição será disputada nos dias 12 e 13 próximos na pista da Escola de Aprendizes Marinheiros. Todas as provas serão disputadas na EAM, com exceção do salto com vara, que será disputado no estádio atlético da Universidade Federal, por sugestão do conselheiro Ernesto Wahll, que representa a UFSC. Esta decisão foi tomada em virtude das instalações da EAM não oferecerem condições para este tipo de prova. Por outro lado, a Escola de Aprendizes Marinheiros, além das instalações, colocou à disposição do CME todo o material disponível, o mesmo acontecendo com a Universidade Federal.

Segundo o presidente João Aderson Flores, foram expedidos convites às Coorporações Militares e demais colégios e entidades à participarem da promoção que objetiva selecionar atletas para formar a seleção de Florianópolis visando as competições futuras. Muitos são os atletas que têm procurado a Federação Atlética Catarinense – FAC– para efetuarem suas inscrições, que continuam abertas diariamente, encerrando–se no próximo dia 9 às 18 horas. O Conselho volta a se reunir na próxima terça–feira, quando serão analisados os aspectos finais da competição, assim como a elaboração do programa.

TREINAMENTOS

Na reunião do CME, realizada ontem, estiveram presente os conselheiros João Aderson Flores (presidente), Major Joélcio de Campos Silveira (vice), Nilton Pereira, Nilton Cesar Viegas, Tenente Getúlio CorrCorreia, Capitão Marcos Serpa, representando o Comando do 5o. Distrito Naval; Arthur Eduardo Killian, Milton Cesar Pires, Ernesto Wahl e Nildo Valmor Sell, representando o Instituto Estadual de Educação.

Como era de se esperar, o maior problema encontrado pelo CME foram os locais para treinamentos, considerando que os ginásios estão com suas programações internas antecipadamente elaboradas. Mas nesta reunião estavam presentes representantes da Marinha, SESC, UFSC e FAC, e a situação, que parecia difícil, foi contornada, com todos procurando uma forma imediata para resolver o problema. O Comando do 5o. Distrito Naval inclusive colocou o seu ginásio à disposição do CME, diariamente a partir do dia 20.

Um cerimonial de abertura está sendo organizado para a competição, enquanto para os estudantes uma boa notícia: todos aqueles que forem convocados para as seleções ficarão automaticamente dispensados das aulas.

Caixa Econômica Federal
Loteria Esportiva

TESTE No. 286 (Retificação de resultado)

Na forma do que determina o artigo 16, da Norma Geral dos Concursos de Prognósticos Esportivos, a Caixa Econômica Federal comunica que na relação de ganhadores do Teste no. 286, publicada no dia 18/5/76, foi incluído o seguinte ganhador cuja reclamação foi julgada procedente pela Comissão de Julgamento de Reclamações:

São Paulo
COD. REV. 21–01432 — No. CARTÃO 429360

Com esta inclusão o rateio para cada aposta vencedora passou a ser de Cr$ 221.615,24 (duzentos e vinte e um mil, seiscentos e quinze cruzeiros e vinte e quatro centavos) em vez de Cr$ 223.360,24 (duzentos e vinte e três mil, trezentos e sessenta cruzeiros e vinte e quatro centavos).

O pagamento aos ganhadores será efetuado a partir do dia 02/6/76, na rua Fulvio Aducci, 1221. Os prêmios prescrevem em 90 dias a contar do dia 02/6/76.

OBS: Não haverá pagamento de prêmios em dias destinados a prestação de contas dos revendedores.

Paulo Cesar é vetado e Cruyff é atração

São Paulo — Paulo Cesar voltou a sentir a contusão na coxa esquerda e foi vetado para a partida de hoje à noite, no Morumbi, contra a seleção estrangeira. O jogador regressa ao Rio, quinta-feira, iniciando tratamento no Departamento Médico do Fluminense. O técnico Diede Lameiro escalou Ademir da Guia ao lado de Clodoaldo, no meio-campo. Na defesa, prefere começar com Rondinelli, ficando René na reserva.

Diede Lameiro não teve maiores preocupações com o leve coletivo de ontem, deixando que os jogadores treinassem à vontade, descontraídamente. A equipe começará com Renato; Toninho, Rondinelli, Arlindo e Rodrigues Neto; Clodoaldo e Ademir da Guia; Edu, Enéias, André e Ziza. Na reserva ficarão Neneca, Odair, René, Brecha, Dé, Nei, Vladimir, Vaguinho e Lance.

Durante a partida Diede fará alterações dando chance a vários jogadores. A novidade no Parque foi Luis Pereira, que está em férias no Brasil. O zagueiro do Atlético de Madri fez questão de cumprimentar a todos os jogadores do combinado, demonstrando bom humor.

CRUYFF

São Paulo — O treino tático realizado ontem à tarde no Parque Antártica serviu para mostrar, além da categoria individual do holandês Cruyff, o bom toque de bola da seleção estrangeira que enfrenta o combinado Rio—São Paulo esta noite, no Morumbi, com televisamento para o público carioca. A equipe conta com dois jogadores que atuam no Brasil: Pedro Rocha (São Paulo) e Figueroa (Internacional). Armando Marques será o juíz.

O técnico Carmello Faraoni, argentino, apesar de reconhecer que o "o jogo é mais uma exibição, sem maior preocupação", disse que sua equipe jogará ofensivamente. Para iniciar a partida, escalou Baley; Galindo, Figueroa, Perfumo e Carrascosa; Brindisi, Alonso e Pedro Rocha; Amâncio, Cruyff e Ardilles. Alonso desembarcou ontem à tarde no Rio, mas avisou aos organizadores da programação que estaria amanhã de manhã em São Paulo. O lateral-esquerdo Cardoso, do Belenenses, está sendo esperado amanhã, para o jogo do Maracanã.

Os cortes da seleção que vai a Montreàl

Belo Horizonte – Os 12 jogadores que integrarão a equipe brasileira de voleibol masculino que participará das Olimpíadas de Montreal foram definidos nesta capital, pelo técnico Carlos Reinaldo Souto, após o terceiro treinamento realizado neste fim de semana no ginásio do Minas Tênis Clube. Dentre os 14 jogadores que iniciaram os preparativos há cinco meses, foram cortados Deraldo, do Paulistano, e Márcio, do Fluminense.

A base da seleção titular já 7 foi também definida, sendo mantida a mesma escalação que venceu invicta o recente torneio internacional - disputado no Brasil - perdendo apenas dois sets em nove jogos. Ela é composta pelos veteranos Paulão, Suiço, Bernard e Bebeto, do Rio de Janeiro, e Moreno e Danillas, do São Paulo, que foram os destaques dos treinamentos em Minas, exibindo uma apuração técnica de cortadas.

Os reservas, sobre os quais havia à ameaça de dispensa, serão os cariocas, Fernando, Celso Kalache e Alexandre, que está com a mão machucada; os paulistas Zé Roberto e William, e o mineiro Carlos Eloi. Todos eles foram liberados e continuarão a treinar em seus estados na próxima semana, para se apresentarem no dia 10, no Rio, às vésperas do embarque para a Europa, onde a seleção excursionará entre 13 e 28 deste mês.

MARIO IGNACIO COELHO, HANS WERNER, FERNANDO LINHARES DA SILVA, J.B. TELLES, MURILO JOSÉ, WALTER SOUZA, ALDO LUIZ E LUIZ OSNILDO MARTINELLI.

ESTE É O MELHOR TIME DE SANTA CATARINA

A GUARUJÁ montou este "super time" para dar a melhor cobertura do futebol catarinense. O objetivo foi alcançado. Hoje todo mundo esta ligado na GUARUJÁ, a melhor equipe esportiva do Estado.

Este "time" tem o aval de BRADESCO garantia de bons serviços

GUARUJÁ: tem futebol o "timão" está em campo

Diariamente: 11h30m Vanguarda Esportiva
18h30m Momento Esportivo.

EMEDAUX ENGENHARIA E EMPREENDIMENTOS S.A.

A Comercial Lafin Ltda. de Blumenau fundada em 1961, inaugurou na tarde de sexta–feira uma filial no bairro da Garcia.

Ao ato fizeram–se presentes o Comandante do 23o. Batalhão de Infantaria, o Presidente da Associação de Subtenentes e Sargentos, gerentes de bancos e comerciantes. A Lafin que opera no ramo de supermercados possui sua matriz à rua São Paulo, 1184 e filial à rua São Paulo, 2565. Seus proprietários – João Luiz, Herta e Leandro Lafin – informam que a área construída da filial da rua Amazonas, Garcia, é de 180 m2 e, dentro de sua meta de expansão, pretendem até o final do ano ampliar a filial da rua São Paulo de 250 m2 para 700 m2.

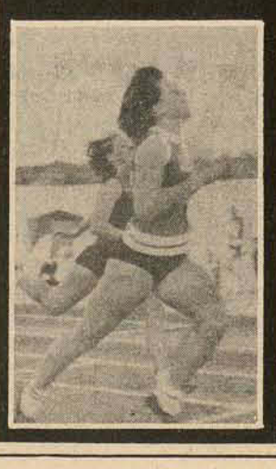

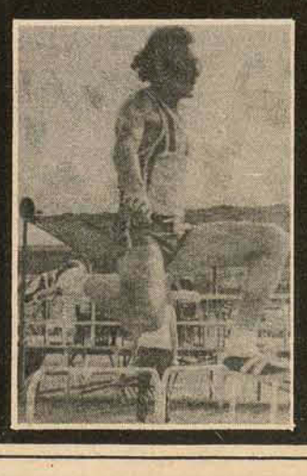

ATLETISMO

Dias 12 e 13 de junho
Na pista da Escola A. Marinheiros
1º CAMPEONATO ABERTO DA CIDADE DE FPOLIS

Inscrições abertas na FAC Entre 9 e 18 horas, diariamente

Todos, homens e moças residentes em Florianópolis, estão convidados a participarem deste I Campeonato de Atletismo, visando selecionar atletas para formar a seleção da capital que vai disputar os Jogos Regionais e Abertos.

Promoção do Conselho Municipal de Esportes, FAC, DED e colaboração do Jornal "O Estado" e TV Cultura.

Acervo: Biblioteca Pública SC - Hemeroteca Digital Catarinense

Lateral

"Não esqueçam, vocês estão no campeonato estadual graças a mim. No momento em que alguém da capital assumir, muitos do interior cairão fora e vocês não terão seus interesses defendidos como agorá".

* * *

Reação da imprensa italiana, após a derrota de 4 a 1 para o Brasil: Correiere Della Sera, de Milão — "A Itália demonstrou, desgraçadamente, sua fragilidade na defesa. Depois do empate em 1 a 1, iniciaram uma série de provocações e golpes aos italianos, inclusive quando estes não tinham a bola. Depois a "Azurra" sofreu uma lição de futebol."

* * *

Corriere Dello Spor, de Roma — "Selecionado italiano, que vergonha. Nós vimos nos 45 minutos finais um Brasil verdadeiramente espetacular com um Zico, um Gil que não conhecíamos demonstrando sua verdadeira classe, suficiente para substituir dignamente os superfenômenos que há algum tempo se tornaram campeões do mundo e também aqueles que faltaram na Copa da Alemanha em 1974".

* * *

Il Tempo, de Roma — "Jogo mal intencionado, especialmente por parte dos brasileiros".

* * *

La Stampa, de Turin — "O gol de empate do Brasil marcado por Gil foi fabuloso, da antologia do futebol".

* * *

Il Messagero, de Roma — "Uma matança que foi vitima a Itália. Um juiz incapaz, o uruguaio Ramon Barreto, deixou que a partida se tornasse uma batalha. O jogo ficou incontrolável desde que o ponteiro direito do Brasil atingiu com um chute a Capelo."

* * *

Sérgio é o goleiro que jogou pelo Palmitos contra o Juventus mas na súmula o inscrito era Ivanir. Por causa disso dirigentes do Juventus vão pedir o testemunho de Roldão Borja (árbitro de Palmitos x Renaux e Palmitos x Juventus), para que ele diga que no segundo jogo Sérgio não é Ivanir Solimar, o goleiro inscrito. Como nem o representante da Federação menciona o fato em seu relatório, presume-se que somente um inquérito policial poderá resolver o caso.

* * *

O Ferroviário encaminhou documento à Federação protestando contra a arbitragem de Alvir Renzi no jogo em que foi derrotado por 4 a 1 no Orlando Scarpelli.

* * *

O meia cancha Gevanildo, de excelente atuação em dois jogos da seleção brasileira nos Estados Unidos, está sendo pretendido pelo Grêmio. A Diretoria do Santa Cruz e o treinador Enio Andrade não admitem a venda do jogador, principalmente agora, depois de suas apresentações contra Estados Unidos e Itália.

* * *

Carlos Pessi, em entrevista ontem a Mário Ignácio Coelho, prometeu pedir providências à Federação para evitar que Guarani e Palmitos continuem anarquizando com o futebol catarinense, através da sistemática de jogadores sem condições legais. Está na hora mesmo de alguém tomar posição, já que a Federação, como em outros assuntos, continua totalmente omissa, deixando primeiro arrombarem a porta para depois colocar tranca de ferro.

* * *

Uma emissora de rádio de Blumenau entrou em contato telefônico com Heleno Nunes e recebeu do presidente da CBD esta resposta: "É viável a entrada de um segundo clube catarinense no brasileiro devido, inclusive, a pedidos do governador Konder Reis. Mas para que isto aconteça o clube precisa possuir um estádio com capacidade para 40 mil pessoas, o que não é o caso do Palmeiras".

* * *

De Fernando Viegas sobre José Mauro Ortiga: "O que ele fez pelo Figueirense é indiscutível, mas com apoio do governo através de Sérgio Uchoa. Com isso nas mãos qualquer outro faria".

Coletivo foi bom mas Áureo tem que mudar o time de novo

O Avaí de Danilo; Moura, Ari Prudente, Veneza e Orivaldo; Lourival, Lincoln e Balduino; Gilberto, Colonezzi e João Carlos ou Volnei joga esta noite às 21 horas no estádio Orlando Scarpelli contra o Palmitos de Sérgio; Crispim, Beiço, Vilmar e Rose ou Arno; Batata, Gilberto e Beto; Vanusa, Rogério e Tilo ou Dirceu. Celso Bozzano será o juiz, auxiliado nas laterais por Godofredo Baron e João Guerreiro Filho.

Ainda não será desta vez que Aureo poderá escalar o mesmo time duas vezes seguidas, isto porque João Carlos - gripado -, nem chegou a participar do excelente coletivo realizado na tarde de ontem no Adolfo Konder e que serviu de apronto para o jogo de hoje à noite contra o Palmitos. Em seu lugar, o treinador escalou Volnei, com Gilberto jogando na ponta direita e surpreendendo pela boa movimentação e agilidade nas poucas vezes em que foi lançado.

Como tudo dava certo para o time de cima, os reservas, mesmo com as boas atuações de La Barra, Maneca e Luiz Everton, foram encurralados durante grande parte do coletivo e sem opções de criar jogadas, já que a zaga titular marcava em cima e não dava espaços. Assim, com Lourival tendo mais liberdade para apoiar e até conferir jogadas na área e Balduino bem ofensivo, os titulares, sem forçar muito rítmo golearam os reservas por 5 a 0, gols de Lourival (2), Gilberto, Volnei e Lincoln.

No final do treino, bastante satisfeito com o rendimento do time - alguns torcedores em tom de brincadeira disseram que o time jogou bem devido a presença do presidente do Conselho atrás de uma das traves -, Aureo confirmou o mesmo time do treino sujeito apenas a uma modificação, caso João Carlos se recupere.

Quanto ao adversário, Aureo tem uma definição interessante: "O Palmitos é um time difícil da gente entender. Perde jogos fáceis e ganha partidas absurdas. Por isso, considero um jogo difícil, pelo menos até a hora do seu início".

Mesmo respeitando o Palmitos, Aureo afirmou que o Avaí jogará ofensivamente, procurando liquidar com a partida logo nos primeiros minutos. A concentração começou ontem às 19 horas no Hotel Valerim, e além do time considerado titular, Aureo poderá utilizar Roberto, Rogério, Maneca, Jaico e Carlos.

O ex-juvenil do Internacional chegou ontem para o Avaí.

Figueirense tem Vicente na quarta zaga

Juventus (RS) e Figueirense jogam hoje à noite no estádio João Alfredo Krieck, com a arbitragem de José Carlos Bezerra, sendo auxiliado por Francisco Simas e Sílvio Teodoro Costa.

O Juventus jogará com com Wilson; Britinho, Ciro e Valadares contra o Figueirense de Romeu; Pinga, Nelson, Vicente e Escurinho; Dito Cola, Moacir e Zé Carlos; Caco, Luis Antônio e Afonso.

Romeu, em lugar de Nilson, e Vicente como quarto zagueiro, já que Dagoberto recebeu o terceiro cartão amarelo, serão as mudanças no Figueirense que jogará hoje à noite no estádio João Alfredo Krieck, contra o Juventus.

No coletivo de ontem com duração de 40 minutos Sérgio, que ainda tinha dúvidas quanto à escalação de Vicente ou Naninho, decidiu-se pelo primeiro levando em conta o conhecimento que o jogador tem da equipe do Juventus, (pois jogou em Rio do Sul) e pelo perfeito entendimento com o central Nelson.

A outra opção que Sérgio Lopes teria era Casagrande, mas após uma conversa mantida com o jogador, a hipótese ficou afastada, pois o lateral explicou ao treinador que preferia disputar na sua posição. "Eu prefiro jogar na minha. Irei lutar para ver se consigo entrar no time, mas na posição que eu gosto de jogar". A afirmação de Casagrande satisfez ao treinador que vê no jogador chances de entrar e se firmar. "O Casagrande preferiu continuar disputando a posição com o Escurinho, o que acho muito bom, pois assim os dois irão dar tudo de si e quem sairá ganhando será o Figueirense. Ele é um jogador esforçado e com condições de entrar na equipe a qualquer momento".

O perfeito entrosamento do ataque e a movimentação da meia canha no coletivo de ontem, deixaram Sérgio Lopes confiante numa boa apresentação da equipe e na possível conquista mais dois pontos que segundo o treinador serão importantes para a classificação. "Um resultado positivo em Rio do Sul será um grande passo para as finais. Acredito que se o time reeditar o desempenho do treinamento de hoje (ontem), sairemos da faixa intermediária no cômputo de pontos da tabela e passaremos a disputar uma vaga com maiores chances".

A delegação concentrou ontem as 21 horas e Sérgio Lopes além dos onze titulares relacionou para a viagem a Rio do Sul hoje às 13 horas, Nilson, Naninho, Daniel, Casagrande, Tonho e Hélio Pires.

Lino, 20 anos, veio para ser o titular

A chegada do ponteiro Lino na manhã de ontem para tratar de sua possível permanência no Avaí até o final do ano, foi o principal acontecimento no Clube. Lino - que já se apresentou com os juvenís do Internacional em Florianópolis frente a Seleção Uruguaia de Juvenís, em 1973 - está atualmente vinculado ao Internacional e Sport de Recife, restando ao Avaí apenas o acordo com o segundo clube para que sua contratação seja definida.

Lino tem vinte anos, 1,75 metros e 78 kilos. Jogou pelos juvenís do Internacional até o final de 1974, quando foi emprestado ao Caxias, da cidade do mesmo nome, para a disputa do Capeonato Gaúcho de 1975. Em janeiro deste ano ele foi novamente emprestado pelo Internacional, ao Sport, empréstimo que deveria prosseguir até o final do ano. Por falta de adaptação o jogador voltou a Porto Alegre em princípio de abril, rompendo o contrato com o clube Pernambucano, que ao saber do interesse do Avaí pelo jogador, solicitou 80 mil cruzeiros pela recisão de contrato, sem a qual não poderá jogar em time algum até o final do ano. Lino aponta os motivos que o levaram a desistir do Sport:

- Em Recife encontrei muitos problemas para me adaptar. Desde o clima muito quente, a comida, a vida da cidade e o rígido sistema de concentração do Sport, que acabaram tirando toda minha vontade de lá permanecer. Fui a pedido do Mário Travaglini e quando cheguei o titular da ponta esquerda era o Lima -, ex Corintians e Cruzeiro. Depois de um mês já era o titular mas não estava gostando da cidade e dos costumes, completamente diversos dos do Sul. Ganhava bem - 10 mil livres mas nada me satisfazia. Fui conversar com a diretoria do clube para explicar minha situação e eles ainda me aumentaram o salário porque pensaram que o problema era dinheiro. Passei a morar na casa de um diretor, sempre esperando licença pra retornar. Depois de um mês de espera sem resposta, comprei uma passagem e voltei a Porto Alegre.

Sua decisão complicou a carreira no Internacional. Com a convocação de Lula para a Seleção Brasileira ele deveria ser o substituto imediato, mas não pode ser aproveitado pela vinculação ao Sport. Ele, que auto-define-se como um ponteiro ofensivo e que joga na frente, tem agora o mesmo problema para acertar com o Avaí.

Depois de ser recebido no aeroporto por Aureo, os dois foram ao estádio pra que Lino fizesse um primeiro contato com o plantel, no qual conhecia vários jogadores. Mais tarde foi com o treinador a procura dos dirigentes para acertar as bases salariais e explicar sua situação.

O contato entre Avaí e a direção do Sport - onde este espera conseguir um desconto na liberação do jogador é o único ponto pendente do negócio. Entre direção e jogador tudo está acertado. Caso fique, Lino fará um contrato até o final do Estadual e outro caso o Avaí dispute o Nacional. A situação deverá ser solucionada hoje ou no máximo amanhã, devendo o ponteiro ainda retornar a Porto Alegre para buscar seus pertences.

Em Santa Catarina, Lino não vê problemas para ambientar-se: "aqui tudo é muito parecido com o Rio Grande do Sul, além de tudo é muito próximo. Estou em boas condições físicas e caso fique, poderei entrar no time de imediato, basta o técnico precisar".

PONTA DE LANÇA

Ao contrário do que foi divulgado ontem, a viagem do técnico do Avaí não foi a Porto Alegre, para buscar Lino. Aureo seguiu de São Miguel D'Oeste a Carazinho (RS) onde pretendia conversar com o centro avante Valdecí, jogador do Atlético local. A viagem não rendeu os resultados esperados, já que o Atlético ainda joga mais um mês pelo campeonato Gaúcho e não concordou em liberar Valdecí antes desse prazo.

Palmitos quer repetir resultado de domingo

Palmitos (Sucursal de Chapecó) - Depois da vitória surpreendente no último domingo - Caramurú acha que foi normal -, Sobre o Juventus de Rio do Sul, quebrando sua invencibilidade no campeonato, o Palmitos, mesmo ocupando a quinta colocação do grupo "A", ainda acredita na sua reabilitação, desde que obtenha um bom resultado esta noite contra o Avaí.

Ontem o treinador Roberto Caramurú exigiu bastante dos jogadores no coletivo, principalemnte com Vanusa caindo mais pela direita e atuando bem na frente, sem a responsabilidade de vir buscar jogo. Isto deu certo ontem e no jogo contra o Juventus e o técnico acredita muito nesta jogada, com Rogério atuando plantado no meio da zaga para conferir.

Como o time fez uma boa partida e ratificou no coletivo de ontem, Caramuru pretende escalar a mesma equipe, mas ainda não confirmou, pois Rose e Tilo são problemas e, caso não ganhem condições, serão substituidos por Arno e Dirceu respectivamente.

A delegação chegou esta manhã a Florianópolis e, para motivar o time, há a promessa de um premio "extra" que será aumentado gradativamente a proporção dos bons resutados que obter.

NOTA OFICIAL

A diretoria do Palmitos, em nota oficial, datada de 29 de maio, esclarece que as notícias divulgádas com base nas declarações de J. Duarte, supervisor do Carlos Renaux de o juiz da partida Palmitos x C. Renaux, disputada no dia 23, em Palmitos, teria anulado um gol favorável do time de Brusque por pressões de atletas, dirigentes e torcida local, são totalmente inverídicas, maldosas e deturpadas, com objetivo único e exclusivo de justificar um insucesso de sua equipe.

A nota, assinada pelo presidente Darci Teló, conclama o testemunho do árbitro Roldão Tomé de Borja Neto, que segundo a nota, deixou o campo tranquilo e ainda passeou pelas ruas da cidade sem que niguém o molestasse. Quem perturbou a ordem da partida, diz a nota, foram jogadores e dirigntes do Carlos Renaux.

Ao finalizar, Darci Teló acrescenta que sua equipe tem primado pela disciplina e pelo respeito ás autoridades de campo seja qual for o resultado da partida e que a torcida, ao incentivar sua equipe, tem sido respeitosa e ordeira, qualificado que já não se pode aplicar para a torcida do Carlos Renaux que até tijolos já jogou para dentro do campo. Destaca, ainda, a hospitalidade que tem sido um ponto alto do povo de Palmitos com relação a todas as agremiações que lá estiveram.

GOLEIRO SÉRGIO

Também com relação á inclusão do arqueiro Sérgio, na partida contra o C. Renaux, que a imprensa noticiou estar sem condição de jogo e por isso o Palmitos poderia vir a perder o ponto conquistado com aquele empate, é Roberto Caramuru que esclarece: "O atleta recebeu condição de jogo através da Liga Chapecoense de Futebol e foi incluído na partida com toda a documentação já em poder do clube. Se o Carlos Renaux quiser um ponto a mais, ele que vá brigar com o Telles da Silva, com Federação ou quem quiser. Nós estamos tranquilos não vamos entregar pontos para quem quer que seja, desde que estejamos seguros daquilo que fazemos".

Outra promessa do time, mais parece uma advertência: "Que se cuidem os adversários que vierem a Palmitos. Aqui não perderemos mais. Nosso objetivo é obter a classificação e vamos lutar muito para que isso seja realidade".

Zezé tirou o goleador do time e mudou a meia cancha também

Rio do Sul (Correspondente) — Com duas alterações consideradas fundamentais pelo treinador Zezé, o Juventus espera reabilitação hoje á noite diante do Figueirense, da derrota sofrida contra o Palmitos, que terminou com a invencibilidade mantida durante todo o campeonato.

Vieira em lugar de Valdeci na meia cancha e Ciro, substituindo o goleador Bráulio no comando do ataque, serão segundo Zezé as modificações necessárias para armar o esquema que pretende diante do Figueirense.

No coletivo realizado na tarde de ontem Zezé exigiu bastante dos jogadores insistindo para que dessem maior velocidade da meia cancha para a frente. As boas jogadas de Ciro entendendo-se com Britinho deixaram Zezé satisfeito, comentando ao final do treino "Eu só espero que no jogo eles façam o mesmo, pois daí as coisas irão ficar difíceis para o Figueirense. Sei que será um jogo disputadíssimo pela boa condição deles mas confio e acredito na reabilitação".

Vários comentários entre os jogadores ontem após o coletivo sobre o comportamento da equipe em Palmitos e as possibilidades de uma vitória hoje, demonstram a confiança que eles têm na vitória. "Em Palmitos encontramos um péssimo estádio e o time não se encontrou, mas contra o Figueirense será diferente, pois jogaremos em casa e necessitamos ganhar para continuarmos com a campanha que vínhamos apresentando".

Joinville x Juventus (JS)

Joinville e Jaraguá do Sul (Sucursal e Correspondente) - Como preparativo para a partida de hoje ás 21 horas no estádio Olímpico, o Joinville realizou um coletivo de 60 minutos na tarde de ontem, acompanhado de bom público que viu um treino de excelente nível técnico. Fugindo um pouco da rotina normal de táticas aplicadas, o treinador Alcino Cimas utilizou os dois laterais bem abertos pela extrema e apoiando o ataque. Isto bastou para que a equipe crescesse de produção e se tornasse bastante ofensiva.

Tonho, que estava afastado da equipe devido uma contusão, voltará hoje ao time, sendo a grande esperança da torcida do Joinville, que alegou a queda de produção da equipe devido a sua ausência.

Em Jaraguá do Sul o Juventus, ainda motivado pela vitoria contra o Ferroviário, que rendeu um "bicho" de Cr$ 400,00, realizou coletivo a mesma ontem a tarde e o treinador Hélio Rosa, após o treino confirmou a mesma equipe e uma surpresa: "Vou armar um esquema especial para surpreender o Joinville. Podem aguardar".

Pedro Zimmer será o juiz, auxiliado nas laterais por Alexandre José Lino e Sidney Dutra e os times estão escalados assim: Joinville - Raul Bosse; Joel, Ditão, Pompeu e Celso; Ferreira, Piava e Fontan; Ratinho, Tonho e Linha. Juventus - Wilfried; Paranaguá, Gerson, Pimentel e Nilo, Juquinha, Russo e Pastoril; Moacir, Vargas e Nelo.

Ferroviário x Chapecoense

Tubarão e Chapecó (sucursais) - Depositando total confiança em seus jogadores e mais ainda em seu trabalho o treinador Ocimar Santos está certo da vitória e acredita nas chances de classificação.

UM RESULTADO POSITIVO

Diante da Chapecoense hoje á tarde no estádio Vila das Oficinas será segundo Ocimar um grande passo para as finais e que não pensa nem em empate.

A equipe está escalada com Totonho; Helinho, Djalma, Edson e Pedro; Beto Lúcio, Jackson e Antunes; Emir, Jorge Guilherme e Keka.

Na Chapecoense o treinador Vasconcelos aguarda um comunicado de sua diretoria, quanto a possível condição de Eluzardo para escalar a equipe. Outra dúvida de Vasconcelos é a ponta direita. Luiz Carlos não vem correspondendo e Gerê que vinha atuando ainda sente a contusão, mas poderá entrar na partida.

Sem muitas esperanças a equipe da Chapecoense totalmente fora das finais do campeonanto provavelmente jogará com Jair; Di, Almeida, Mário José e Valmir; Getúlio, Rui (Eluzardo) e Pio; Luis Carlos (Gere) Volmir e Marcos.

Inter x Paysandu

O internacional de Miguel; João Carlos, Dí, Silveira e Paulinho; Jairo, Arnaldo e Ademir; Tonho, Ricardo e Maciel joga ás 15 horas no estágio Vidal Ramos Júnior contra o Paysandú de Benício; Vivaldo, Carlinhos, Moenda e Reginaldo; Edinho e Alcides; Mário , Vado, Edson e Cacalo. Moacir Tirloni será o juiz, auxiliado nas laterais por Eurico Martins e Ruy da Conceição.

Palmeiras x Marcílio

O jogo está marcado para às 15 horas no estádio Aderbal Ramos da Silva e terá Alvir Renzi no apito, auxiliado nas bandeiras por Valmir Renzi e Orcy de Souza, e as duas equipes jogarão assim: Palmeiras - Vandeir; Toninho, Jair, Gilson e Nilo; Nilton, Gessê e Reinaldo; Zé Maria, Babá e Bira. Marcílio Dias - Zé Carlos; Nico, Carlinhos, Reginaldo e Alcir; Rubens e Vadinho; Britinho, Sérgio Mafra, Dirmael e Ipojucan.

Acervo: Biblioteca Pública SC - Hemeroteca Digital Catarinense

SERRA 2

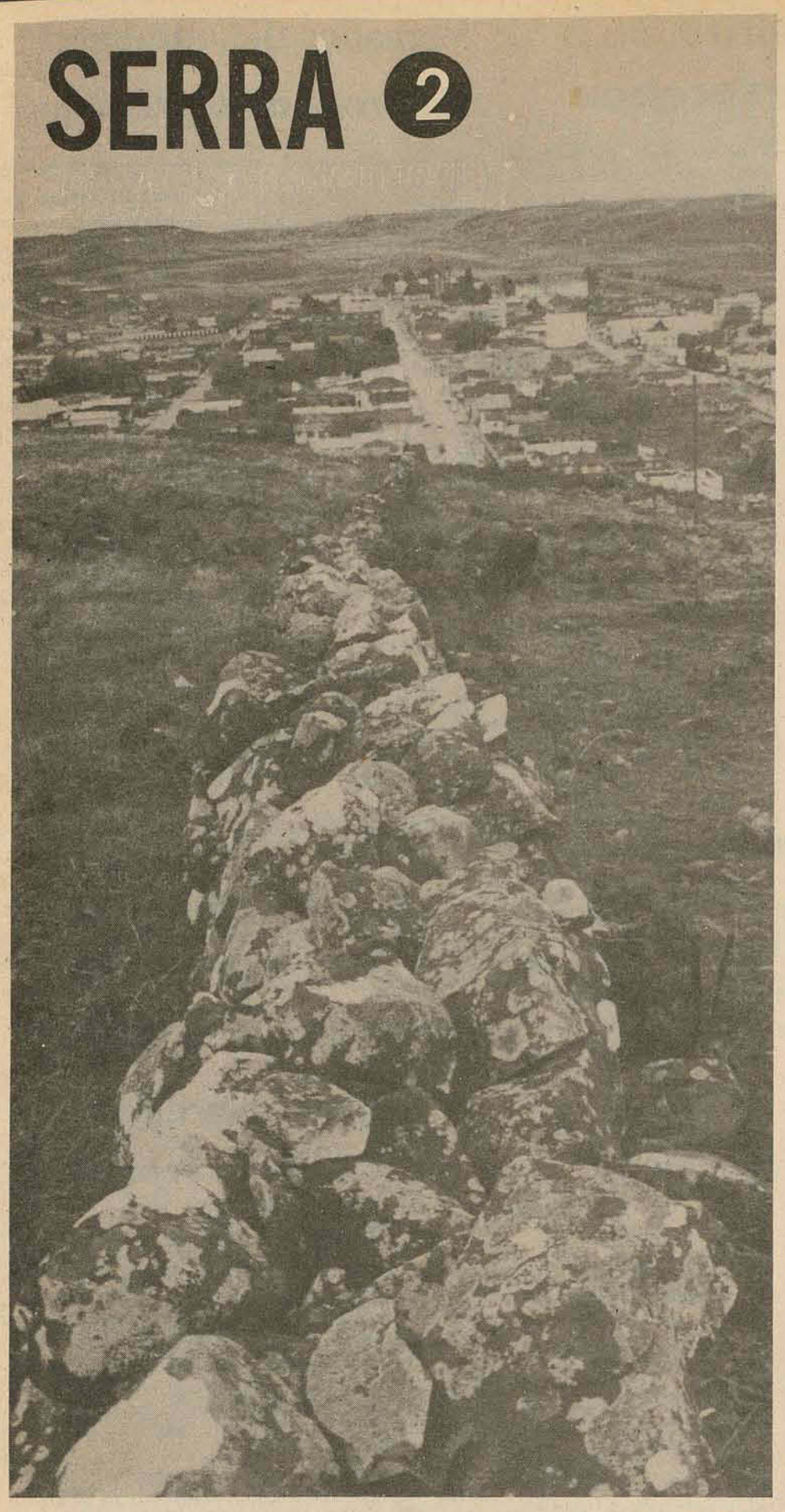

São Joaquim é uma cidade ainda cercada de pastagens

Textos de Cesar Valente. Fotos de Rivaldo Souza.

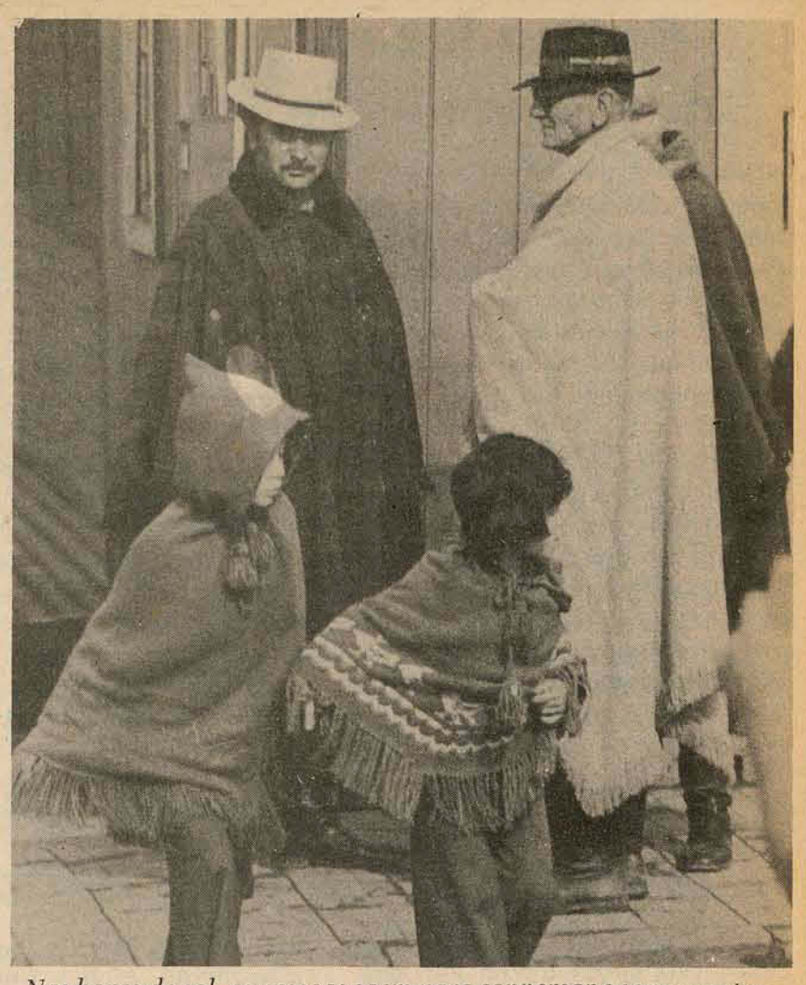

Nas horas de sol, as pessoas saem para conversar e se esquentar.

Uma cidade onde todos os anos neva. A única no Brasil. Uma cidade que já está sentindo os efeitos do desmatamento (há 53 serrarias no município) no próprio clima. Uma cidade com habitantes orgulhosos da cor e do sabor das maçãs que produzem. E de tudo o que diz respeito a

Esta cidade tão fria que tanta gente quer conhecer

A neve em São Joaquim parece ser, para a maioria dos brasileiros que já ouviu falar na cidade, a única atração que a região oferece. Na verdade a neve está caindo em porções menores a cada ano que passa. Opinião do vigário, Padre Blévio Oselame: "o inverno não é mais aquilo que era nos tempos idos. Talvez devido à desmatação".

Segundo o prefeito Joaquim Godinho dos Santos (Arena), a indústria madereira ainda é a maior fonte de renda do município, responsável por 60 por cento do total do ICM(Imposto Sobre Circulação de Mercadorias). Os restantes 40 por cento se dividem entre a agricultura e a pecuária. Além das serrarias, o consumo de madeira também é feito pelos fogões e lareiras que aquecem as aproximadamente 3 mil e 400 residências de São Joaquim no inverno.

Nos três meses de frio mais intensos cada casa consome uma média de 3 metros cúbicos de madeira (pinho, casca de pinheiro, nó de pinho e vassourão). Um total de 9 metros cúbicos de madeira nos três meses, por residência. A cidade consome, num inverno, apenas em aquecimento, cerca de 30 mil e 600 metros cúbicos de lenha.

"Mas a maçã é a provável substituta da madeira, daqui a uns 10, 15 anos", diz o prefeito. O vigário acredita que talvez o excesso de chuvas que tem caido nessa época — "coisa que não é comum" — também possa ser atribuído ao desmatamento. E que as macieiras irão povoar novamente os campos, restabelecendo o equilíbrio rompido com o corte do pinheiro.

HOSPEDAGEM

Nos hotéis, uma preocupação que é comum também aos hotéis de balneários do litoral: qualquer melhora exige dinheiro que só aparece em algumas épocas do ano, quando chegam os turistas. Durante um inverno São Joaquim é visitada por cerca de 500 pessoas, em média. Mas quando há neve, naqueles poucos dias em que há a neve, os visitantes chegam a alcançar 5 mil, num período de até 15 dias, segundo o assessor de Turismo e Relações Públicas da Prefeitura. "As pessoas já sabem, quando vem a São Joaquim, que não irão encontrar hotéis de luxo, mas sempre se consegue alojamento. Tem famílias que hospedam turistas, tem o Camping (local de acampamento de propriedade da sociedade Camping Clube do Brasil) e tem os nossos hotéis".

Os dois melhores hotéis da cidade (Nevada e Maristela), possuem — juntos — capacidade para hospedar pouco mais de 170 pessoas, em 55 quartos e 22 apartamentos. Sem aquecimento central de água (só chuveiro elétrico). A esperança da cidade está no início das obras do Hotel Fazenda, um ambicioso projeto de hotel de luxo, colocado dentro das prioridades da Turesc (Emprensa de Turismo e Empreendimentos do Estado de Santa Catarina) e que segundo o prefeito será construído logo, pela Emedaux.

A Festa da Maçã pretende ser, com a neve, um dos três pontos de atração dentro do calendário de São Joaquim. O terceiro seria o verão. "Aqui — pra quem está cansado das praias e do calor — um clima agradabilíssimo no verão, com temperatura médias que não chegam aos vinte graus".

OS PROBLEMAS

São Joaquim é uma cidade pequena que cresceu muito nos últimos anos. De um total de 35 mil habitantes no município (estimativa do IBGE) estão 21 mil na zona rural e 14 mil na cidade. Com o crescimento a cidade sofreu. Os calçamentos das principais ruas, feitos sem o necessário preparo do solo, precisam ser refeitos. Mas agora está difícil porque a Telesc está esburacando as ruas para instalar telefones. E logo a Celesc e a Casan irão participar da deformação passageira da cidade para melhorar seus serviços com uma rede elétrica subterrânea e nova rede de esgotos.

Mas isto não deve preocupar tanto os habitantes da cidade quanto o aumento da população marginalizada. Pessoas que procuram vida melhor na cidade. Mais empregos, maior assistência. O vigário Blévio Oselame diz que "houve uma defasagem do rural para a cidade, o urbano duplicou de habitantes". Quem foge para a cidade são "pessoas sem recursos, pessoas acomodadas, que não querem se amoldar ao trabalho do sítio. No sítio ainda há muito lugar para quem quer trabalhar".

No inverno, quando o frio estraga bastante as lavouras de milho, batatinha, feijão e aveia, quem tem um fogão de chão pode se dar por feliz. Só cinco residências na cidade tem calefação central. Muitas tem lareira. Muitas, de madeira, tem paredes duplas e são 5 graus mais quentes que as de alvenaria. No inverno mesmo o ar condicionado não adianta. Os canos de água arrebentam com a água congelada. O óleo diesel congela. Só funcionam os carros a gasolina ainda assim com álcool no radiador em lugar de água. As obras da Prefeitura param nos dias muito frios porque nem máquinas nem homens conseguem trabalhar. Quando neva o frio é menor e a cidade pára porque vira festa. Não há aulas, todo mundo passa a curtir a neve, que cai quando ameaça chover e a temperatura está em cerca de 2 a 3 graus abaixo de zero. "Mais frio que isso não neva". E a temperatura em São Joaquim já chegou a 8 graus negativos. A mínima de maio (até a semana passada) tinha sido 2 graus e sete décimos acima de zero.

Neste frio, a prefeitura coloca caçambas — movidas a gasolina — para distribuir lenha e casca de pinheiro às famílias pobres. No inverno passado foram distribuídos cerca de 70 metros cúbicos de lenha aos bairros Morro do Lagarto, Pão de Açúcar e Praia Verde (segundo a Prefeitura). A LBA (Liga Brasileira de Assistência) doou mil cobertores. Mas essa assistência de inverno — iniciativa oficial na cidade — também é feita pelos moradores do campo. Segundo conta o tesoureiro do Sindicato dos Trabalhadores Rurais de São Joaquim, Leonel Antunes Arruda, "a gente tem que levar as famílias mais pobres pras casas daqueles que tem mais um pouco, porque num ranchinho pobre não tem quase como escapar do frio". Os pobres trabalham a terra a meia. Se o inverno não deixa dar nada, ele não deve nada ao dono das terras. Se der, metade é do patrão. E para esses pequenos lavradores, não é só o frio que ameaça. O rio Lava-Tudo, quando enche, faz jús ao seu nome. Como diz o Leonel, "quando o Lava-Tudo resorve de dá uma pegada nas roça dos tio...". A situação é grave a ponto de, no inverno, depois de uma enchente do rio e de algumas geadas, ter famílias que ficam sem nada o que comer. "Daí os vizinhos tem que ajudar, né?"

Segundo cálculos do Secretário de Obras do município, Adilson Montegutti, "no inverno passado, somando os dias de paralização, o frio foi causa de pelo menos um mês de atraso nas obras da Prefeitura". Há, também como fonte de prejuizo para a agricultura, algumas geadas temporonas, fora do tempo, que pegam as plantas em época de pouca resistência.

Em dezembro, por exemplo, quando o normal é de abril a fim de julho.

AS MAÇÃS

Na cidade, o frio — seco — não chega a incomodar muito. Afinal é uma atração turística. E ninguém parece se importar com os hidrômetros que arrebentam quando a água congela, com as campanhas de agasalho promovidas pelos clubes de serviço, com a água congelada dentro das cisternas. Mas se importam — e muito — quando alguém fala mal das maçãs de São Joaquim.

Todos tem uma afeição muito grande pelas maçãs. Uns elogiam a cor "bem vermelhas, chegam quase a ser pretas e bem brilhantes". Outros o sabor "são maçãs com muito suco, saborosas, como não há igual". E todos estão esperando um futuro muito próspero, com os campos cobert por macieiras, a cidade rica, o Brasil consumindo mais maçãs brasileiras e importando menos. Atualmente o Brasil importa anualmente cerca de 400 mil toneladas de maçã da Argentina. São Joaquim, ainda no início de sua produção está fornecendo 1.200 toneladas principalmente para São Paulo. Isto é parte da produção que um milhão e 200 mil árvores já plantadas tornará possivel dentro de alguns anos. "A meta para 1980 é a produção de 30 mil toneladas de maçãs", afirma o prefeito.

As maçãs vão para São Paulo porque são produzidas principalmente por núcleos rurais formados por famílias de origem japonesa, filiados à poderosa Cooperativa de Cotia, no Estado de São Paulo. Existem três núcleos. Dois deles já instalados. Um com 12 famílias e outro com 16 famílias. O terceiro, em implantação, será de 35 famílias. Eles estão instalados num total de mil hectares e plantam hortaliças na entressafra da maçã.

Outros japoneses também pretendem investir em São Joaquim e explorar a maçã. Trata-se de um grupo multinacional japonês, Yakult SA, que já fabrica iogurte em São Paulo. Eles adquiriram 450 hecates para plantar maçã e a prefeitura assegurou a doação de um terreno — 3 ha — para a implantação de uma indústria que vai fabricar desde sucos até uísque passando pela champanha de maçã. Essa nova fábrica dará 120 novos empregos e recolherá cerca de 100 milhões de cruzeiros mensais de ICM.

Há mais ou menos 3 anos que São Joaquim começou a produzir frutas em quantidade suficiente para vender em atacado. Há vários nomes reivindicando o pioneirismo da fruta no planalto. O mais antigo dos pioneiros — e o único — segundo asseguram seus filhos, foi o alemão Paulo Bathke, que chegou ao Brasil por volta de 1895. "Ele trouxe da Alemanha as primeiras mudas, e já em 1929 começou o segundo viveiro de macieiras. Ele também implantou a primeira variedade de batatinhas dessa região, que ele também trouxe da Alemanha". Paulo Bathke tem um retrato pintado a óleo, na Prefeitura de São Joaquim.

Pe. Blévio. Político?

A neve, a maçã e o clima são orgulhos de São Joaquim. Mas o vigário lembra que o município tem o 2º rebanho bovino do estado (110 mil cabeças). E que a missa crioula que ele celebrou durante a Festa da Maçã também foi — além de ato religioso — uma atração. Na verdade, o homem do planalto está muito ligado as lides campeiras e à tradição que genericamente se chama de gaucha. Na missa festiva, os termos usados eram próprios do vocabulários tradicional do Sul. E as prendas e os homens pichados cantavam cantos regionalistas acompanhados por uma acordeona, também tradicional.

o vigário, padre Blévio Oselame está em São Joaquim há 18 anos. Foi ele que fundou o PL (Partido Liberal) no município, fazendo com que pela primeira vez a UDN não ganhasse uma eleição. Desde aquela época — "já faz tempo" — o PSD passou a liderar. Ele foi convidado a se candidatar a deputado. Pela arena.

Mas não aceitou, embora reconheça que é uma força política temida. "Quando eu cheguei tive que morar naquele puxadinho de madeira ali, porque não tinha onde morar. A paródia, quando eu peguei, estava devendo muito dinheiro. Em pouco anos construi esta casa, aquele prédio, em 90 dias fiz aquela escola ali, e agora estou construindo aquele centro de formação, que é uma obra grande, mil e 500 metros quadrados. O povo daqui é muito generoso, mas eles querem ver isso, obras, realizações".

Um quase candidato, o vigário Blévio Oselame.

O prefeito: "Aqui não tem MDB".

"Acho que no fundo nós somos meio bairristas"

São Joaquim é uma terra habitada por pessoas que se orgulham muito dela. A ponto de encontrarem sempre uma justificativa para algum defeito, uma promessa de solução para algum problema. Pessoas capazes de assinar, com lágrimas nos olhos e mãos trêmulas de emoção o acróstico que o poeta tradiconalista Jair Aguiar Nunes dedicou à cidade onde ele nasceu e onde faleceu no ano passado. Acima de qualquer julgamento sobre a qualidade dos versos, está um retrato, em resumo, do que pensam, os moradores de São Joaquim, sobre sua cidade:

Suíça nossa, brasileira
Alturas... próximo ao Céu
Oh... terra das macieiras

Jamais vereis outra igual,
Os campos, as maravilhas,
Ao contemplar as coxilhas
Que lindo é o meu rincão,
Uma beleza... Que terra!
Invernos, neve... as serras
Mais pareces céu no chão."

Falta uma boa estrada para chegar a S. Joaquim

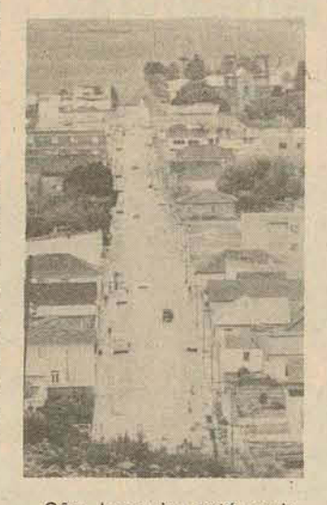

São Joaquim está revindicando a BR-475 (que liga o planalto à BR-101) como única forma de solucionar os problemas de acesso à cidade. Atualmente existem quatro estradas. Uma que leva ao Rio Grande do Sul, outra que vai a Bom Retiro via Urubici, outra que vai a Tubarão e uma última que leva a Lages. Todas com cascalho, mas estreitas e esburacadas. Principalmente quando chove. "A BR-475 já nos satisfaria, principalmente porque fecharia o circuito turístico de Santa Catarina". No raciocínio da Prefeitura de São Joaquim, o próprio Estado tem interesse na estrada porque com ela, haverá possibilidade de um turista, percorrendo uma distância de 800 km, passar das praias à zona industrial do Vale do Itajaí e ao planalto de Lages, depois retornar passando por São Joaquim (neve, frutas e clima), ao litoral Sul do Estado. "Isso além da importância econômica da estrada".

Acervo: Biblioteca Pública SC - Hemeroteca Digital Catarinense

Boeing faz escala a partir do 2.o semestre em Joinville

Joinville (Sucursal) — Embora não exista oficialmente nenhuma confirmação do Departamento de Aviação Civil e da Infraero, o aeroporto de Cubatão, em Joinville, poderá receber receber os aviões Boeing daqui a 90 dias, quando inúmeros trabalhos de melhoramento do pátio e pista estarão concluídos.

A Infraero deverá divulgar nos jornais proximamente o edital de licitação pública a ser efetivada no dia 23 próximo em Brasília. O edital permitirá a escolha de uma firma para executar drenagem e recapeamento da pista e pátio de manobras. Esse trab alho deverá estar concluído dentro de 45 dias. A elaboração e divulgação do edital foram determinados pelo Departamento de Aviação Civil depois que uma equipe de técnicos do órgão e da Varig estiveram fazendo uma vistoria em todas as dependências do aeroporto. A equipe foi mobilizada depois que a Varig retirou de circulação os aviões Avro e reorganizou as linhas domésticas 15 dias depois com a introdução dos Samurai, com capacidade para 60 passageiros.

O administrador da Infraero em Joinville não acredita na possibilidade de que o aeroporto de Cubatão sirva, depois das melhorias, para aterrissagens e decolagens de Boeings mas outra fonte ligada ao órgão anunciou tal possibilidade devido aos constantes pedidos feitos pelo empresariado local.

Piolho fecha escola e médico diz que pode atingir cidade

Itajaí (sucursal) — Um surto de piolho está ocorrendo emItajaí atingindo, principalmente, os alunos do Colégio Pedro Antônio Fayal. Os estabelecimentos de ensino da cidade estão solicitando aos pais dos alunos para que mantenham seus filhos em casa a fim de evitar o agravamento do problema.

O médico Humberto Lyra, chefe do Centro de Saúde de Itajaí, afirmou que "o surto de piolhos, que está atingindo os estabelecimentos de ensino, poderá se alastrar em toda a cidade, se constituindo desta forma, num grave problema". Disse que "os pais dos alunos devem levar seus filhos às unidades sanitárias da cidade para que estas os orientem sobre as medidas a serem adotadas".

— A incidência do piolho geralmente ocorre nos locais onde há um conglomerado de pessoas, principalmente nos lugares públicos. Ela pode se alastrar ainda nos locais promíscuos, como "as vilas populares".

Explicou que "a solução do problema depende fundamentalmente de medidas higiênicas, como banho diário, uso de pentes finos e lavagem de roupas com água fervida. Por indicação médica, deve-se também usar substâncias ativas (inseticidas) contra os piolhos".

TRANSMISSÃO

Salientou o Chefe do Centro de Saúde que "entre as doenças que podem ser transmitidas ao homem pelo piolho, destacam-se o tipo exantemático ou endêmico, a febre dos cinco dias e a febre européia. O inseto, que é um parasita, possui características especiais e facilidade para se adaptar ao meio que lhe possibilita sugar o sangue do portador".

— A sua proliferação, normalmente rápida, é estimulada pelas condições em que vive o homem, como falta de higiene do corpo e ambientes promíscuos. O inseto possui o corpo achatado, cabeça alongada e tem uma abertura bucal envolvida aparentemente pelo ápice anterior".

— No homem, os ovos são depositados pelas fêmeas nos cabelos, transformando-se em larvas a partir de alguns dias que mais tarde tornam-se em condições de sugar o sangue e produzir novos ovos e larvas. O piolho sugador se prolifera exclusivamente nos mamíferos. No homem, além da cabeça, os piolhos também se localizam na região pubiana".

Joinville calcula débito do valor do ICM que já recebeu

Joinville (Sucursal) — Se fosse cumprida a lei, somente no primeiro trimestre deste ano, caberia ao município de Joinville a importância de Cr$ 19.469.929,73 dos Cr$ 97.349.648,56 arrecadados de ICM. Da parcela legítima que deveria receber, o município obteve somente Cr$ 11.610.634,99 ficando a diferença de Cr$ 7.859.294,74 para o Estado, indevidamente.

Os Cr$ 97.349.648,85 foram o produto dos três primeiros meses deste ano e o índice fornecido pela Secretaria da Fazenda foi da ordem de 12,34 por cento ao invés de 20 por cento. Ao município caberia a importância de Cr$ 12.012.947,20 mas recebeu a importância de Cr$ 11.610.634,99.

Os dados foram fornecidos pelo vereador Aderbal Tavares Lopes, que contestou novamente na Câmara de Vereadores a atitude do governo estadual que está retendo indevidamente cotas do ICM destinadas aos municípios.

O vereador sugeriu que se fosse atenuada a situação junto ao governo do Estado para construir um novo hospital para atender não só a demanda de Joinville como todas as cidades vizinhas.

Acentuou que "já existe jurisprudência formada, pois o Supremo Tribunal Federal se manifestou sobre a inconstitucionalidade do Estado em reter parte da cota do ICM destinada aos municípios, ao julgar recursos impetrados por municípios paulistas". Anunciou que "na defesa dos interesses do município, o prefeito municipal já está procedendo a assinatura dos documentos que devem instruir o processo. O recurso entrará na justiça estadual nos próximos dias".

O problema que afeta todas as prefeituras do Estado e com mais vulto as de cidades grandes poderão ser explicados pelo secretário da Fazenda, Ivan Bonato, que hoje realizará uma conferência na Associação Comercial e Industrial de Joinville. Dela participarão os empresários e autoridades convidadas especialmente. Durante o dia Bonato visitará várias indústrias locais. Na agenda da palestra não consta o problema do ICM, mas o assunto deverá ser levantado naturalmente.

Brunato vê calúnia no pedido de impeachment do Prefeito

Tubarão (sucursal) — "O que o Brunel está fazendo é uma verdadeira calúnia" — declarou o vereador Roberto Brunatto, da Arena local, a respeito do pedido de formação de comissão parlamentar de inquérito para instruir processo de "impeachment" contra o prefeito Irmoto Feurschuette.

Acrescentou o líder arenista que o prefeito de Tubarão não apresentou a draga à cidade de Braço do Norte, "o que houve foi uma solicitação da Comissão de Defesa Civil, para que enviássemos a draga, que iria desobstruir um valão que estava ameaçando 40 famílias. Ao mesmo tempo a Prefeitura de Braço do Norte, na base de troca, enviou a Tubarão uma retroescavadeira, que está trabalhando no terreno onde será implantado nova indústria" esclareceu o Sr. Brunatto.

IMPEACHMENT

A novela do "impeachment" do prefeito Irmoto Feurschuette teve início no último dia 19 de maio, quando o vereador do MDB Luiz Carlos Brunel solicitou a criação de uma CPI para apurar irregularidades na Prefeitura de Tubarão, e instruir processos criminais de mpeachment. Alegava o vereador que o prefeito, apesar de proibido por lei municipal, enviou uma draga para executar obras no município de Braço do Norte.

O pedido de CPI não foi concretizado nesta nem na sessão seguinte pois o vereador do MDB, Olindo Marcom, faltou à Câmara, não dando o número de cinco assinaturas necessárias para oficializar o documento.

Vereador diz que Fucri dá prova de represália

Criciúma (sucursal) — O vereador Aguinaldo Nunes (Arena) afirmou, durante a última reunião da Câmara Municipal de Criciúma, que a expulsão do acadêmico Zulnei Manique Barreto da Escola Superior de Tecnologia " foi uma medida precipitada, pois deixou transparecer perseguição ao Prefeito, já que o estudante punido é filho de Algemiro Barreto, com quem a Fucri está em litígio". O vereador sugeriu a formação de uma comissão especial para apurar os fatos.

IMPASSE

Durante a reunião, o vereador manifestou sua preocupação quanto ao impasse que envolve a Fucri e a Prefeitura Municipal ao afirmar que "estamos acompanhando os acontecimentos apenas através das notícias que estão sendo veiculadas pelos órgãos de imprensa, sem contudo, ter um conhecimento mais amplo do problema". Disse que na recente reunião do Conselho Curador da Fucri foi feito um apelo no sentido de que se procurasse uma solução para o impasse a fim de evitar alardes através dos órgãos de imprensa.

Explicou que face a esta reivindicação "resolvemos ficar calados, na esperança de que fosse encontrada a fórmula mais adequada possível para sanar de vez com o caso rumoroso".

—Procurei manter contatos com diretores da Fucri e com os universitários. Notei que cada um possui uma versão diferente do caso. Por esse motivo, acho que o Poder Legislativo não pode mais permanecer omisso, inteirando-se dos problemas apenas pelos noticiários quase que diariamente a estampados nos jornais, como vêm acontecendo. Temos que tomar uma posição, pois trata-se de um assunto melindroso, requerendo um estudo profundo e apurado para que se tenha um diagnóstico real da situação".

Itajaí quer incentivo para treinar técnicos

Itajaí (Sucursal) Com o objetivo de implantar cursos de qualificação profissional destinados a seus empregados, várias empresas já solicitaram à Delegacia Regional de Trabalho, informações no sentido de conceder incentivos fiscais para treinamento de trabalhadores, dentro da própria empresa.

Para os empresários do Vale "as vantagens para a empresa e trabalhador, com este novo programa são incalculáveis , já que a principal interessada tem oportunidade de fazer um juízo mais concreto das possibilidades do futuro empregado, como homem e como trabalhador, havendo assim uma adequada valorização humana".

Várias empresas de Itajaí, Luiz Alves, Tijucas, Balneário Camboriú, Blumenau, Rio do Sul e Joinville jásolicitaram informações sobre os projetos de formação profissional, para que orientados pela delegacia regional de trabalho, sejam aprovados pelo Ministério do Trabalho.

MINISTÉRIO

Preocupado em antender a grande demanda de empregos, superior a um milhão e meio, o ministro do Trabalho Arnaldo Pietro, em palestras com os delegados de todos os estados brasileiros salientou que " a valorização do homem deve ser feita de um modo justo e humano, fazendo com que as delegacias regionais empreguem todas suas atividades para que o trabalhador sinta-se realizado pela melhoria salarial decorrente do seu aperfeiçoamento profissional".

FUNAPE - ADMITE

GERENTE DE MONTEPIO

Homens com experiência anterior no ramo para chefiar Supervisores em todo o Estado, com bom conhecimento do mercado e de preferência que já tenha equipe de Supervisores e Vendedores.
Idade de 35 a 45 anos, com ótima aparência, desembaraço, apresentar-se com Curriculum Vitae. Admissão imediata, Salário em aberto.
CENTRO COMERCIAL ADERBAL RAMOS DA SILVA – RUA FELIPE SCHMIDT, 21 – GRUPO 601.

PREFEITURA DD DE FLORIANÓPOLIS
SECRETARIA DE ADMINISTRAÇÃO

SELEÇÃO DE TÉCNICOS DE EDIFICAÇÕES

INSCRIÇÃO: de 01/06/76 a 11/06/76.
LOCAL: Avenida Hercílio Luz no. 180. (Praça Prefeito Olivio Amorim)
HORÁRIO: das 08:00 às 18:00 horas. Diariamente.
OFERECE ;
a) Salário compatível com o cargo.
b) Assistência médica e odontológica.
EXIGE ;
a) Diploma de Técnico de Edificações.
b) Documento Identidade.
c) 2 fotos 3x4.

PREFEITURA DE FLORIANÓPOLIS
SECRETARIA DE ADMINISTRAÇÃO

SELEÇÃO DE MOTORISTAS

INSCRIÇÃO: de 01/06/76 a 11/06/76
LOCAL: Avenida Hercílio Luz no. 180. (Praça Prefeito Olivio Amorim)
HORÁRIO: das 08:00 às 18:00 horas. Diariamente
OFERECE ;
a) Salário compatível com o cargo
b) Assistência médica e odontológica
EXIGE:
a) Carteira de Habilitação Profissional "C"
b) Documento de Identidade
c) 2 fotos 3x4

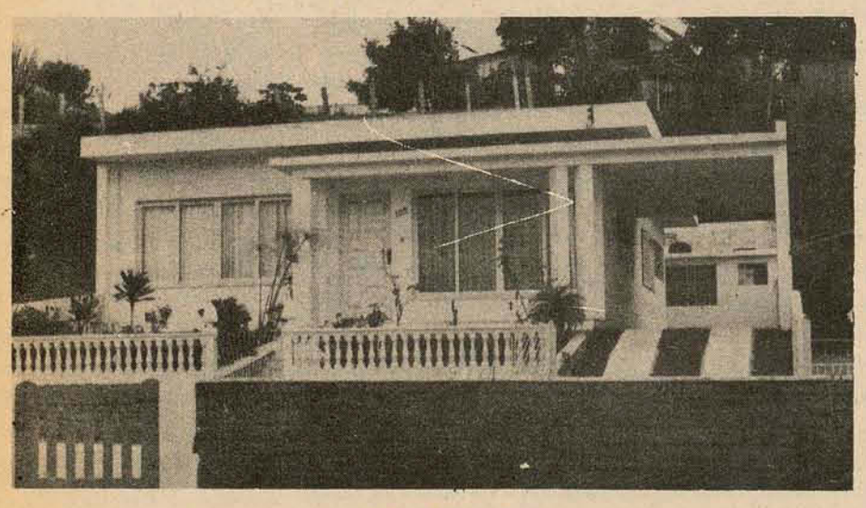

ESTREITO

Excelente residência no bairro acima contendo: 3 quartos, sendo 1 suite do casal, banheiro social, living, copa-cozinha, dep. de empregada, área de serviço, garagem para 2 carros e churrasqueira.
DETALHES: área construída: 195,00m2, área do terreno 340,00m2 – Preço Cr$ 600.000,00.
TRATAR: com o Sr. Sergio na Rua Des. Pedro Silva, 134 – Coqueiros. Creci no. 551 – fone 44-1281

CAMPANHA DO AGASALHO

DE IRMÃO PARA IRMÃO

Minora o frio de um pequenino e Deus te aquecerá o coração.

Sociedade Assistencial São Vicente.

Entregue seu donativo na Casa Paroquial da Catedral Metropolitana.

Imóveis Ltda

VENDEM–SE CASAS

Ref. 038 - ITAGUAÇU: Ampla casa de alvenaria com hall de entrada, living com armários embutidos, 3 dormitórios, banheiro social, dep. de empregada, área de serviço, despensa e garagem para 3 carros – Cr$ 350.000,00
Ref. 039 - ESTREITO: Ótima casa de alvenaria com sala de estar, 3 dormitórios, banheiro social, área de serviço, cozinha e ótimo quintal. Cr$ 330.000,00
Ref. 040 - CAPOEIRAS: Casa nova contendo living, 2 dormitórios, 1 suite, banheiro social, copa-cozinha, dep. de empregada e área de serviço. Cr$ 370.000,00

APARTAMENTOS

Ref. 025 - CENTRAL: Ótimo apto. com living, 2 dormitórios com armários embutidos (laqueados), banheiro social, cozinha com armários em fórmica e pia inox. Carpet. Cr$ 190.000,00
Ref. 026 - CENTRAL: Excelente apto. com sala de estar, sacada, salão de festas, 3 dormitórios sendo 1 suite, 2 banheiros sociais, play-ground, dep. de empregada, 5 armários embutidos, aquecedor central de água e interfone. Cr$ 450.000,00
Ref. 027 - CENTRAL: Amplo apto. com hall de entrada, living em L, e dormitórios sendo 2 com armários embutidos, banheiro social, cozinha, dep. de empregada, área de serviço, e garagem para 2 carros. Inclusive telefone. Cr$ 550.000,00
Ref. 028 - CENTRAL: Excelente apto. bem localizado com living, 3 dormitórios, banheiro social, copa-cozinha, dep. de empregada completa e área de serviço. Cr$ 400.000,00

ALUGAM–SE

CASA EM COQUEIROS (Praia do Meio) Contendo 3 quartos e demais dependências. Cr$ 2.800,00 .
APARTAMENTOS NO CENTRO – Contendo 3 dormitórios e demais dependências.

VENDAS E INFORMAÇÕES
End. Praça Pereira Oliveira
Ed.Visconde de Ouro Preto
sobre loja n 6.
Fones: 22-54-95 22-32-03 CRECI 63.

Restaurante Corujão Lagoa apresenta:

sexta e sábado: Corujão Trio com Mirandinha ao piano

Cesar no contra baixo e Flavinho o baterista cantor.

Acervo: Biblioteca Pública SC - Hemeroteca Digital Catarinense

Médico acusado por omissão de socorro foi condenado em Goiás

Acusado de omissão de socorro que contribuiu para a morte de Nilvani Rodrigues do Nascimento, no dia 14 de Janeiro de 1975, o médico Saulo Santos, da Maternidade Nossa Senhora de Lourdes, de Goiania, foi condenado a pena de um mês de detenção, com direito a sursis. Numa sentença de 13 laudas datilografadas, o juiz José Soares de Castro, da sexta vara criminal de Goiania, considerou os bons antecedentes do médico para suspender a execução da pena por dois anos.

Logo que soube da decisão da Justiça, a Associação Médica de Goiás reuniu-se em Assembléia Geral Extraordinária e decidiu solidarizar-se com o seu associado, devendo, nesse sentido, emitir amanhã uma nota oficial. Os Médicos Sebatião Mesquita, Mário Gilberto Curado, Ginez Arnez Vargas e Carlos Fernando Magalhães e as enfermeiras Mirian Silva Santos e Maria Trindade Faria, envolvidos no mesmo processo, foram absolvidos.

No dia 14 de Janeiro de 1975, vindo à Goiania em busca de tratamento, Nilvani Rodrigues do Nascimento, que fora submetida em Itumbiara a uma operação da qual resultou grave hemorragia, acabou morrendo depois de procurar assistência em vários hospitais. Ao condenar Saulo Santos, o juiz julgou a denúncia procedente apenas em parte e assim desclassificou o crime de omissão de socorro, desprezando igualmente as circunstâncias agravantes.

Oficial boliviano foi detido em Corumbá traficando cocaína

O Tenente-Coronel da Guarda Nacional Boliviana Demétrio Ozinaga Montagna, 50 anos, foi preso ontem em Corumbá por agentes da Polícia Federal e acha-se recolhido ao Quartel do 17o. Batalhão de Caçadores. No recipiente do purificador de ar de seu Jipe, os agentes encontraram um quilo de cocaína refinada.

Segundo confessou às autoridades brasileiras, o militar boliviano recebia comissão de Cr$ 10 mil para entregar a droga que trazia de Quijarro a uma mulher ainda não identificada. Por sua condição, o coronel Ozinaga possuia certas regalias e seu veículo não era revistado na fronteira entre os dois países.

O Tenente-Coronel Ozinaga Montagna chegiou o destacamento da Guarda Nacional em Puerto Suarez e havia sido transferido para Sucre, mas recebeu licença para tratamento de saúde e residia em Quijarro, pequeno vilarejo à 18 quilômetros de Corumbá entre Puerto Suarez e a cidade brasileira. A vila é considerada centro mundial de distribuição da cocaína e de outros tóxicos, adquiridos nas farmácias com grande facilidade.

O militar, que confessou também ter tido ligações com o traficante Gil Antônio Salvatierra, morto no ano passado por seu próprio banco, manteve conversa com uma mulher na praça Generoso Ponce, antes de sua prisão. Regressou à Bolívia com uma encomenda e voltou à tarde, deixando seu Jipe estacionado a três quarteirões do local do encontro com a compradora. Feito isso, foi até a praça conversou demoradamente com outro homem e voltou ao veículo, de onde retirou um pacote. Ao ser detido, os policiais verificaram que o pacote continha apenas sal de cozinha.

Conduzido à delegacia, o agente Ney Fontes determinou uma busca minuciosa no Jipe, onde foi encontrada aa droga. Diante disso, o Coronel Ozinaga confessou que a cocaina lhe fora entregue por uma mulher em Puerto Suarez, que desapareceu. Disse também que o sal que trazia é uma velha artimanha dos traficantes, para "testar se o comprador tem o dinheiro ou para prevenir imprevistos como o da minha prisão". O militar ficará à disposição das autoridades brasileiras por ter sido preso em flagrante.

Trânsito da Capital deixou 3 feridos em 2 acidentes

Três pessoas resultaram feridas em dois acidentes de trânsito - capotamento e atropelamento -, registrados pela Delegacia de Segurança Pessoal nas últimas horas. Na estrada geral de Saco Grande, próximo ao Jardim da Paz, houve um capotamento envolvendo o Volkswagen, placas AB-3574, dirigido pelo engenheiro Augusto Maria Sisson Filho. Na rua Lauro Linhares, nas imediações do Centro de Instrução da Polícia Militar, o menor André Fermino de Oliveira, 9 anos, foi atropelado pelo Volks de chapas AA-2397.

O capotamento ocorreu às 3h30m de ontem e envolveu o Volks AB-3574, propriedade da Auto Locadora Coelho, dirigido por Augusto Maria Sisson Filho (54 anos, casado, residente na rua Comendador Caminha, 200, apartamento 201, no Rio Grande do Sul).

Resultaram feridos o motorista e sua acompanhante, Ivone Santos (24 anos, solteira, residente na rua Conselheiro Mafra, 70), ambos com levíssimas escoriações. Os danos materiais foram de pequena monta.

ATROPELAMENTO

O menor André Fermino de Oliveira (9 anos, filho de Mário e Ondina Oliveira, residente no Morro da Serrinha, na Trindade), foi atropelado pelo Volks de placas AA–2397, que tinha ao volante o proprietário João Ferreira de Morais.

O acidente ocorreu às 12 horas de ante-ontem, tendo o atropelante, que mora na Agronômica, à rua Padre Schoroeder, socorrido a vítima ao Hospital de Caridade. O menino sofreu ferimentos leves e após ser medicado foi liberado.

Marginais que mataram um guarda após assalto frustrado foram presos

Dois homens armados de revólveres assaltaram na manhã de ontem o hotel Caiçaras, na Avenida Mem de Sá, 291, na Lapa, centro do Rio de Janeiro e mataram a tiros um guarda de trânsito da PM que tentou interceptá-los.

Os assaltantes entraram no hotel por volta de 9 horas, e renderam o porteiro José Noel Felício, solteiro, de 21 anos, obrigando-o a entregar-lhes a féria. Como não tinha dinheiro, o porteiro foi agredido a coronhadas e pulou do segundo andar do hotel, para fugir à agressão. O guarda de trânsito que trabalhava nas proximidades deu voz de prisão aos dois assaltantes, que saiam do hotel, mas foi fuzilado com um tiro no peito.

O sargento PM Trindade, que passava num carro-reboque, foi quem efetuou a prisão, levando os assaltantes para a Quinta Delegacia Policial, onde foram autuados. O porteiro foi medicado no Hospital Souza Aguiar, onde será submetido a exame radiográfico tendo em vista suspeita de fratura do pé.

ESQUADRÃO DA MORTE

A Delegacia de Homicídios há tem identificados, pelos apelidos, quatro policiais da Delegacia de São João de Miriti, que são "Japonês", "Naval", Valter "Bujão" e "Índio". Outro policia, conhecido apenas como "Luisinho", segundo agente da da DH, é quem dá as ordens para as execuções dos crimes, a mando do banqueiro do jogo-do-bicho "Anísio de tal".

Os quatro são vistos sempre juntos, utilizando um Volkswagen vermelho, que aparece nas estradas da Baixada Fluminense, onde no dia seguinte moradores encontram corpos crivados de balas e com marcas de sevícias. Na manhã de ontem, três desses policiais (ao que se presume, passaram lentamente em frente ao Motel Mar Del Plata, na via Dutra, onde momentos depois a DH complementava a investigação de um crime. Eles ocupavam um Dodge preto, chapa AA-2749.

Com o esclarecimento da morte do assaltante Manoel Tite, o que anula o registro feito pela Delegacia de São João de Miriti, que concluiu o caso como "duelo entre bandidos", a Delegacia de homicídios vai identificar e ouvir todos os policiais que estavam de serviço no dia 15.

Com o resultado desses depoimentos, que deverão ser tomados ainda esta semana, os policiais da DH acreditam que chegarão à organização que dá proteção à rede hoteleira da baixada e ao jogo-do-bicho daquela área.

Acidentes de trânsito matam três em Itajaí

Três pessoas - uma doméstica, um operário e um menor - morreram segunda-feira em Itajaí, vitimados em acidentes automobilísticos. Dos três atropelamentos fatais registrados domingo e ante-ontem, um dos motoristas se evadiu do local sem prestar assistência. Nos demais casos os esforços dos motoristas, tanto em evitar como em socorrer as vítimas, foram em vão.

Itajaí(Sucursal) – A Delegacia de Polícia de Itajaí atendeu ante–ontem a três acidentes de trânsito com vítimas fatais, todos eles por atropelamento, sendo que um dos motoristas evadiu–se do local sem prestar socorro à vítima. As três pessoas acidentadas faleceram no Hospital Marieta Konder Bornhausen e delas uma era menor com 8 anos de idade.

EVASÃO

O primeiro acidente fatal aconteceu domingo no quilômetro 3 da SC–48, mas a doméstica Vanilda Vieira (30 anos, residente nas proximidados do acidente) só faleceu às 2lh45m de ante–ontem no Pronto–Socorro do Hospital Marieta Konder Bornhausen. Segundo as autoridades locais, o atropelante Gabriel Torres (proprietário do Volks de placas BP–2539, residente à rua Dentlel Tassig, 620, em Blumenau) deixou de prestar assistência a vítima, que ficou caída à margem da estrada.

O atropelamento, segundo Gabriel Torres, não pôde ser evitado porque Vanilda se atirou na frente do veículo, aproximadamente 10 metros antes de ser colhida. Vanilda foi socorrida por Valdemar Braz e Antônio Bononomi, que a levaram para o hospital com ferimentos graves.

A segunda vítima fatal de atropelamento na segunda–feira foi o operário Carlos Becker (solteiro, residente na estrada de São Roque.Ele foi colhido quando transitava com sua bicicleta na BR–101. O acidente aconteceu às 9h30m, na altura do quilômetro 119 daquela rodovia federal, e envolveu o Volks TL de placas (Santa Cruz - RS) QA–0758, dirigido por Vitor Lopes.

Inadvertidamente, segundo os registros, o operário tentou atravessar a pista sem atentar para o tráfego de veículos e provocou o acidente. O automóvel trafegava no sentido Florinópolis–Curitiba e o ciclista foi atirado à distância devido ao forte impacto. O motorista, que tentou sem conseguir desviar o carro do ciclista, socorreu a Carlos Becker que faleceu ao dar entrada no hospital, apresentando fraturas nos braços e perna esquerda.

O terceiro atropelamento foi registrado às 17h30m de ante–ontem e vitimou o menor Natanael Machado, de 8 anos. O menino foi colhido pela camionete de placas (Brusque) BQ–4196, pertencente a Andrea Pedro Bonon, e que tinha ao volante Nelson Maestri, residente à rua Rio Branco, em Brusque.

Segundo duas testemunhas – Ivo Tecka e Arnoldo Rippel –, o menino saiu inadvertidamente por trás de outro carro estacionado e não prestou atenção ao tráfego de veículos no local do acidente. Natanael foi socorrido imediatamente e veio a falecer ao dar entrada no hospital de Itajaí.

A Delegacia de Polícia local já determinou a abertura dos respectivos inquéritos para apurar as responsabilidades e em seguida remetê–los à apreciação da Justiça.

A ELEGANCIA NO JURI

No último dia 26, em Itajaí, o público na maior parte formado por estudantes de Direito, teve a oportunidade de assistir pelo Tribunal do Júri o julgamento dos acusados Gerci de Andrade e Wilson Costa, por homicídio perpetrado contra Valdir Bonifácio Pereira.

O fato se dera em 3 de agosto de 1974, no Bar Espeto de Ouro, que se localiza na Praia Brava.

Foi a sessão do Júri presidida pelo Exmo. Juiz de Direito Dr. Nelson Infeld, que dirigiu os trabalhos com grande tarimba, adquirida durante longos anos de experiência. O ponto alto naquele julgamento foi a demonstração, tanto da acusação, como pela defesa na maior atenção e respeito à Justiça.

Isto se deu não apenas em enaltecimento à Justiça, mas também, pelo tratamento entre os oradores, ou seja o promotor público, Dr. Nilton José Machado, e os defensores: bacharel Ivan Santiago e o bacharelando Lourival Abreu, o que ocorreu em máximo respeito, tratando-se as partes com uma elegância ímpar. Tal elegância no tratamento e, sem dúvida, mais uma demonstração do merecido respeito à Justiça ao lado da cultura jurídica, a eloquência e tantos outros atributos que evidentemente valorizam o direito pátrio.

O resultado por votação do Corpo de Jurados aliás de alto nível, foi a absolvição dos acusados, acolhendo as teses de inexistência de co-autoria, em relação a um, e a legítima defesa em outro.

Ao encerramento dos trabalhos, defensores e o Dr. promotor público foram cumprimentados por suas atuações e pelo que conseguiram dando um brilho maior e elegância no júri.

INFRISA – INDÚSTRIAS DE PESCADOS E FRIGORÍFICOS S/A
SOCIEDADE ANÔNIMA DE CAPITAL AUTORIZADO
CGCMF No. 83.883.587/0001–51
ASSEMBLÉIA GERAL EXTRAORDINÁRIA
EDITAL DE CONVOCAÇÃO

São convocados os senhores acionistas da INFRISA – INDÚSTRIASDE PESCADOS E FRIGORÍFICOS S/A, para a Assembléia Geral Extraordinária a realizar-se no dia 14 de junho do corrente ano de 1976, às 09 horas, em sua sede social, à rua 14 de Julho no. 519, nesta cidade de Florianópolis, Santa Catarina, em primeira convocação e, em segunda, às 11 horas do mesmo dia a fim de deliberarem sobre a seguinte

ORDEM DO DIA

1) Apreciação do pedido de demissão dos Diretores Presidente e Administrativo;
2) Eleição dos Diretores que devam substituir os demissionários na hipótese da aceitação da renúncia dos mesmos;
3) Conversão de 1.800.000 (hum milhão e oitocentas mil) ações preferenciais da classe "A" em preferenciais da classe "D", atendendo às exigências do Decreto-Lei no. 1376, de 12.12.74, relativo ao Fiset-Pesca;
4) Aumento do Capital Social Autorizado, de Cr$ 42.000.000,00 (quarenta e dois milhões de cruzeiros) para Cr$ 48.500.000,00 (quarenta e oito milhões e quinhentos mil cruzeiros).
5) Alteração dos Estatutos Sociais em seu artigo 6o. e parágrafos;
6) Outros assuntos de interesse social.

Florianópolis, 29 de maio de 1976.
WILSON DE MEDEIROS
DIRETOR DE OPERAÇÕES
NO EXERCÍCIO DA PRESIDÊNCIA

Vamos salvar o nosso Cartão Postal ?

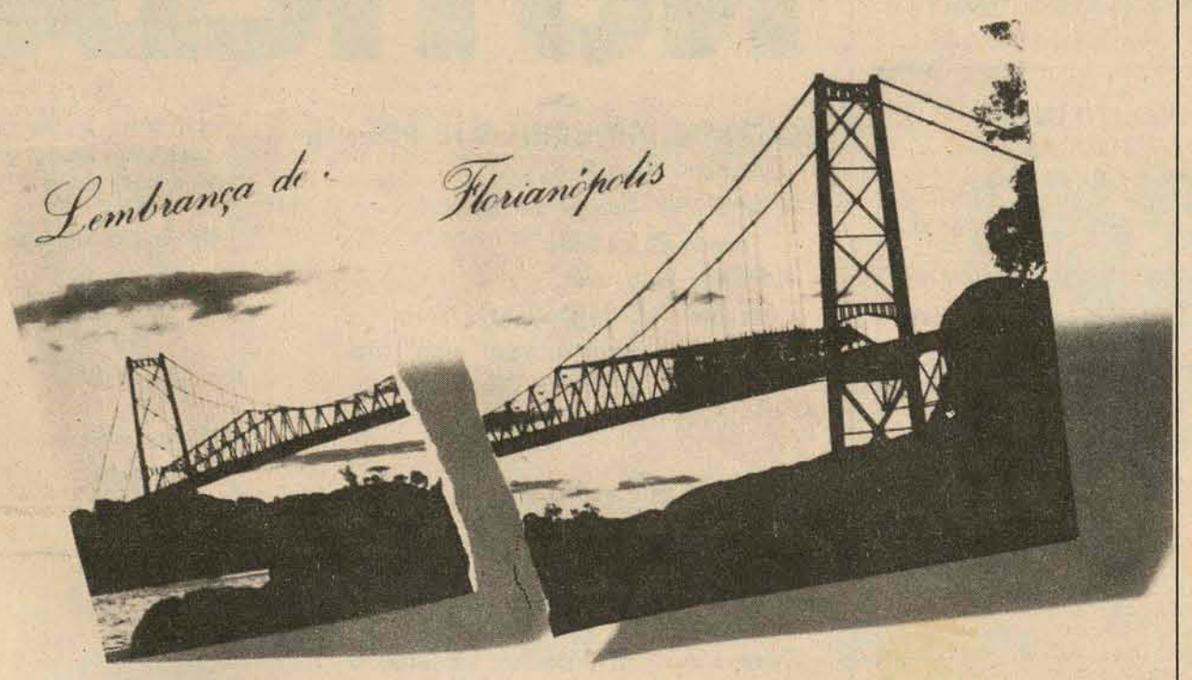

ESTE APELO FOI IDEALIZADO PELA EQUIPE PUBLIC PROPAGANDA LTDA E CONTA COM A COLABORAÇÃO DESTE VEÍCULO

PUBLIC

FAÇA SUAS TRANSAÇÕES IMOBILIÁRIAS ATRAVÉS DE CORRETOR DE IMÓVEIS REGISTRADO NO CRECI. ELE É SEU GUIA PARA BONS NEGÓCIOS.

Nunca Esqueça: Exija a Credencial.

Ministério do Trabalho e Previdencia Social
SINDICATO E CONSELHO REGIONAL DOS CORRETORES DE IMOVEIS DE S. CATARINA
Rua Arcipreste Paiva, 11 - Ed. Praça XV - 6°. andar - s 605 - Fone 22-3580 - Caixa Postal D-22 - Florianópolis - Santa Catarina

Acervo: Biblioteca Pública SC - Hemeroteca Digital Catarinense

Beto Stodieck

O roubo da granfina

Dia desses, durante o **shopping** *do Supermercado Riachuelo, os seus frequentadores ouviram, estupefatos, um grito proveniente de alguma boca feminina. Todos se voltaram em direção ao grito e qual não foi a surpresa quando uma jovem senhora do nosso society estava sendo interpelada por um homem, aparentemente tarado.*

*

Não houve tempo para que a moça em questão fosse defendida já que seguiu-se o seguinte diálogo:

– O que é que o senhor quer de mim? perguntou com ares de quem ia ser violentada.

– Abra a bolsa, minha senhora, solicitou, discretamente, o homem.
– Abrir a bolsa, para que?

– Abra que eu sou fiscal do Supermercado e vi quando a senhora pegou dois sabonetes Lux e um desodorante Avanço e colocou dentro da sua bolsa.
"Abre". "Não abro". "Colocou". "Não coloquei". Enfim, o que se sabe é que, a bolsa foi aberta e lá estavam as peças do roubo que foram devidamente devolvidas às suas prateleiras.

*

E quanto à moça. Bem, continuou pelo Riachuelo, lançando ares de ofendida, com o fiscal sempre ao seu encalço, sem desgrudar olhos dos seus manuseios.

No aeroporto

A nova estação de passageiros do Aeroporto Hercilio Luz já está praticamente pronta, faltando, apenas, os tais detalhezinhos finais que são a dor de cabeça da Infraero que está louca para inaugurá-la. E a coluna, em visita a estação, ficou deslumbrada com o alto nível da obra e a atualização empregada naquela que daqui um mês, pouco mais, pouco menos, será a nossa porta de entrada para os que vem pelo éter. Mais uma vez, aquela velha história vem a tona: Florianópolis é sempre a última a ter os melhoramentos. Em compensação quando tem, fazem do melhor e do mais moderno.

*

Declarou o coronel Tapado, da Infraero, que a nossa nova estação será das mais atualizadas do Brasil, juntamente com a de Manaus, recém-inaugurada, e a do Galeão, ainda em fase de construção. Os beneficiamentos colocados no novo Hercilio Luz estão, todos, saindo do forno das fábricas brasileiras. O sistema de esteira para o escoamento de bagagem, por exemplo, não se conhece nada igual no país. Aliás, a figura do carregador, com esta nova estação, será abolida. Existirão apenas, é claro, para aqueles que não tiverem jeito de carregar a sua própria bagagem.

*

No momento só nos resta aguardar para ver tudo em funcionamento. Aliás, deverá ser mais uma atração para os florianopolitanos que, de vez em quando, dão asas a hábitos bem paulistanos: como vocês sabem, paulista adora um aeroporto. . .

*

Em tempo: espera-se que, com a nova estação de passageiros, aumente, consideravelmente, a vinda de blumenauenses a Florianópolis. . .

Às escuras

I

Os moradores da rua Padre Roma (Lúcio Freitas da Silva, diretor do setor Florianópolis da Celesc, e Stavros Kotzias, ex da ex Elfa, de saudosa memória, entre outros) já estão se acostumando a ficar sem luz depois das 7 da noite, quase que diariamente. Segunda-feira, por exemplo, a luz foi embora no horário de sempre, isto é, às 7, e só voltou depois das 10.

*

Motivo: panes no transformador localizado exatamente na frente da casa de Lúcio Freitas da Silva. Em casa de ferreiro, espeto de pau . . .

II

Uma senhora que trabalha até as 7 da noite reduziu o seu horário para as 6 para poder atravessar a Praça Getúlio Vargas, trajeto obrigatório para chegar em casa, ainda de dia. É que a dita praça (também conhecida como da Polícia, dada as proximidades com o quartel da Polícia Militar – logo deveria ser das mais protegidas) está absolutamente às escuras.

*

Agora, a coluna gostaria de saber por que a senhora em questão não contorna a Praça para chegar na sua casa?

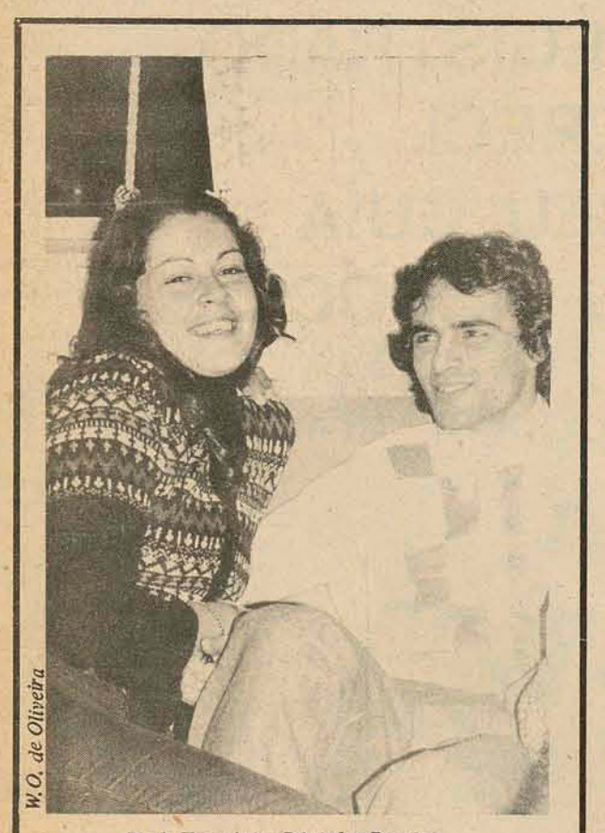

Beth Zavarizi e Silvinho Pereira enfeitam a coluna de hoje. Em tempo: eles não são namorados, mas, apenas bons amigos.

Cuidado com certas oficinas que têm o triste hábito de trocar peças e acessórios novos por velhos. . .

*

É muito comum, também, a troca de pneus. E de ferramentas. Isso sem contar no que roubam de gasolina. Aliás, só não trocam o carro porque, realmente, é impossível. Mas, se pudessem, não hesitariam. . .

●

Giovanni, o *coiffeur*, em autêntico traje chinês, foi barrado pelo porteiro da boate do Penhasco que alegou que, "assim de pijama, não é possível frequentar tão selecionado ambiente". . .

*

Giovanni bateu chinelinho (que pertenceu a madame Chiang Kai-Shek), deu uma rabanada e foi embora para a Capelinha.

●

Mais de 10 mil pessoas (todas devidamente registradas) já visitaram a exposição sobre a "cultura" florianopolitana nos últimos 250 anos, em cartaz, até o dia 13 de junho, no salão de exposições do Centro Comercial ARS.

A A.Gonzaga está pensando em lançar apartamentos de super luxo, daqueles que tem um dos elevadores saindo, direto, na sala de visitas, que nem o do Nelson Nunes, cujo **flat** é dos mais cantados em versos e colunas.

*

A propósito: mais um rico apartamento está fazendo as delícias das pessoas de bom gosto, o do casal Rubens Pereira, 20. andar do da Vinci, com decoração de George Van Hoff.

●

A Emedaux tomou conta da cidade. É a gripe do momento.

cinema

Darci Costa

ESPECIAL – Ciclo Grandes Mestres do Cinema Mundial (I)
Promoção do Clube de Cinema N.S. do Desterro e Coordenação de Assuntos Culturais.
Local de exibição: Auditório da Faculdade de Educação – 20,30 horas
Dias 2 e 4 de junho – MEU AMIGO, AMELIA E EU (Occupe-Toi D'Amelie), de Claude Autant Lara (1949), com Daniele Darrieux, Jean Desailly.
Dias 3 e 5 de junho – O TESOURO DA SIERRA MADRE (The Treasure of Sierra Madre) de John Huston, 1948, com Humphrey Bogart, Walter Huston, Tim Holt, Bruce Bennett, Alfonso Bedoya.

TUBARÃO (Jaws) – Terceiro filme de Steven Spielberg, o cineasta de "Encurralado" e "Louca Escapada". Narra o pânico e o terror surgidos numa praia de balneário, pelo aparecimento de um tubarão gigante, devorador de seres humanos. Roy Scheider, Robert Shaw, Richard Dreyfus. 14 anos.
Cecomtur 2 - 4,20 - 7,30 - 9,45 / São José 3 - 7,45 - 10 horas
A LEI DE NEWMAN (Newman's Law) Policial americano, de Richard Heffron. George Peppard é um detetive, prensado entre os criminosos e seus próprios superiores. Censura 18 anos. **Coral 3 - 8 - 10 horas**
ANDRÉ, A CARA E A CORAGEM – Nacional, com Stepan Nercesian. 18 anos. **Ritz 5 - 7,45 - 9,45 horas**
POR UM DÓLAR MANCHADO DE SANGUE, com Broderick Crawford
MESTIÇA TRANSVIADA – 18 anos. **Roxy 2 e 8 horas**
JOGOS DE AZAR, com Jason Miller – 18 anos. **Jalisco 8 horas**

HORÓSCOPO

Omar Cardoso

ÁRIES – Ótimo dia para tratar de assuntos jurídicos e para assinar papéis e documentos importantes. Os bons amigos deverão colaborar para a solução de seus problemas pessoais. Feliz às viagens, ao trabalho e ao amor.
TOÚRO – Dia favorável às suas transações financeiras e para comprar ou vender bens móveis e imóveis. Terá êxito também ao tratar de assuntos sociais e no lançamento de novas idéias profissionais. Propício às viagens e ao amor.
GÊMEOS – Dia indicado para resolver questões financeiras e profissionais, às mudanças de residência ou trabalho, e para elevar seu crédito ainda mais. Contudo, se ainda não aniversariou, cuide bem da saúde e evite precipitações.
CÂNCER – Bom dia para tratar de assuntos ocultos e para elevar ainda mais sua inteligência, através de boas leituras e novos conhecimentos. Contudo, tome cuidado com os inimigos ocultos e com a precipitação.
LEÃO – Ótima influência astral para solicitar favores, para organizar-se pessoal e financeiramente e à solução dos problemas que mais o encabulam. Terá sucesso em viagens e viverá ao lado da pessoa amada, momento felizes.
VIRGEM – Dia bastante indicado às viagens e a todos os assuntos concernentes ao comércio e à indústria de um modo geral. Contudo, evite irritar-se com coisas de somenos importância. Alguém de Aquário irá colaborar.
LIBRA – Bom dia às assinaturas de contratos e para solucionar problemas financeiros de pequeno porte. O campo profissional trar-lhe-á bons resultados e a vida familiar e amorosa lhe dará muita satisfação. Pode viajar.
ESCORPIÃO – Dia negativo para solicitar empréstimos ou favores, para tratar de assuntos sociais e pessoais. Tome cuidado também, com perigos de acidentes e com tudo que possa prejudicar sua conduta e saúde.
SAGITÁRIO – Fase feliz ao casamento, noivado ou namoro, para iniciar novas associações com nativos de Aquário e Libra, ao comércio de objetos de uso pessoal e para iniciar tratamento com relação à sua beleza física.
CAPRICÓRNIO – Ótima posição astral para solicitar aumento de ordenado, empréstimos bancários e favores de superiores hierárquicos. A saúde será bastante boa e a vida sentimental e amorosa lhe dará felicidade íntima. Pode viajar.
AQUÁRIO – Você está vivendo um dos melhores períodos do ano em todos os sentidos, mas deverá evitar o gasto desnecessário de dinheiro e tudo que possa prejudicá-lo de um ou de outro modo. Seja um verdadeiro aquariano.
PEIXES – Bom dia para iniciar negócios relacionados com casas, minas e construções. Contudo, não deixe de olhar e zelar pelo bem de seus familiares e não fuja às suas responsabilidades e problemas. Bom às viagens.

JUÍZO DE DIREITO DA COMARCA DE TIJUCAS
EDITAL DE PRAÇA
(Extrato Art. 687 do CPC)

VENDA EM PRIMEIRA PRAÇA: 02/06/1976, às 10,00 horas (Pelo valor da avaliação)
VENDA EM SEGUNDA PRAÇA: 15/06/1976, às 10,00 horas (A quem mais der)
LOCAL: Edifício do Forum, à rua Cel. Buchele no. 181. Tijucas - Santa Catarina.
PROCESSO: Processo de Execução Forçada no. 329/75, em que é Credor Vicente Irineu Schmitz e Devedor IRMÃOS NICOLAU LTDA.
BENS: "Um terreno rural, situado em Nova Descoberta, Município e Comarca de Tijucas, cujo terreno mede 32 metros de frentes que fazem em terras de Antônio José Pedro Nicolau e Braulio Michelute e fundos que se achar em terras de Antônio José Pedro Nicolau; extremando ao Leste com terras de Braulio Michelute e Genésio Serpa e ao Oeste com terras de José Pedro Nicolau Neto, com a área de 59.000 metros quadrados; outro terreno situado no mesmo lugar que mede 14 metros de frentes que fazem em terras do espólio e 1.650 metros de fundos que fazem no Travessão dos Teixeiras; extremando ao Leste com Antônio João Zancanaro e ao Oeste com Antônio José Pedro Nicolau, com a área de 23.100 metros quadrados".
AVALIAÇÃO: Foi avaliado o imóvel por Cr$ 34.000,00, sendo o primeiro terreno por Cr$ 20.000,00 e o segundo por Cr$ 14.000,00.

Tijucas, 20 de abril de 1976.
Celita W. Alovisi
Escrivã Designada
VISTO:
Alamir Boaventura Cabral Faria
Juiz de Direito

CLOSE

Desde segunda feira a TV Cultura está apresentando o novo trabalho de GERALDO VIETRI, "Os Apóstolos de Judas". A novela mostra a história de um garoto que nasceu em 28 de outubro, dia de São Judas Tadeu. O pai, ao fazer o registro da criança, dá-lhe o nome de Judas, esquecendo-se do Tadeu. O garoto fica sendo só Judas.

RESUMO

Segunda-feira passada, a TV Cultura reapresentou a primeira parte do soberbo "2000 Anos de Teatro". EVA WILMA e CARLOS ZARA excelentes. Na mesma noite da reapresentação do programa, alguns "intelectuais e comunicadores" ilhéus reuniam-se em torno de uma mesa de bar discutindo sobre a ausência de bares na cidade (–) "Hoje todos são tudo". A frase é do requintado RAUL CORTEZ, o correto Sebastião, da novela Xeque Mate (–) Tremei, gay power ilhéu. Celso Curi, da Última Hora paulista, aceitou TATY para correspondente florianopolitano da sua coluna (–) Nos próximos dias 8 e 9, presença do MPB/4 em Florianópolis, com o espetáculo NÔ SAFARI (–) Pessoal aplaudindo presença de BERTA ZEMMEL na novela "Os Apóstolos de Judas". Acharam-na magnífica na nova personagem. Berta é uma das mais talentosas atrizes do Brasil, nome de primeiro nível do teatro nacional (–) Editora Abril tem na direção do seu setor em Florianópolis SEBASTIÃO MARTINS, homem dedicado, fino e que pretende realizar um ótimo trabalho em Santa Catarina. Tarde dessas estive conversando com ele e neste nosso primeiro contato, deu para perceber o que a Abril poderá realizar de bom no Estado (–) MONIQUE LAFONT, do elenco de "Deu a Louca no Show" está também no filme "Ipanema Adeus" (–) "Alucinação", de Belchior, é um disco que está dividindo a opinião da crítica. Segundo o "Jornal da Tarde" "Belchior é o único que ousa dizer que notou os pés de barro mal escondidos nas sandálias de vários ídolos da música popular brasileira" (–) No próximo sábado, no Beco, em São Paulo, quem ressurge é NEY MATOGROSSO, "tentando manter uma comunicação mais direta com o público" (–) Assista hoje, na TV Cultura, às 18:10 a nova série de Tom e Jerry. Logo em seguida, uma novela que diverte bastante: Papai Coração (–) PAULO FIGUEIREDO faz o personagem Pedro na novela "Os Apóstolos de Judas". É o irmão mais moço de Judas. Tem 28 anos. Feirante como o irmão, dá muito valor ao dinheiro, ganho com o trabalho, mas não é propriamente mesquinho ou egoísta (–) ROBERTO ALVES continua trazendo para o seu "Bola em Jogo", de segunda à sexta, às 13 horas, os momentos mais importantes do esporte em Santa Catarina (–) A novela Xeque Mate é uma das mais assistidas em Santa Catarina. Elenco de primeira, estória envolvente, e interpretação de primeiro nível (–) Kate Hansen faz Katherine na novela "Os Apóstolos de Judas", filha mais moça de Evelyn. Contraria os costumes e hábitos ingleses. Tem personalidade forte e determinada (–) SIDNÉIA ROSSI, nesta novela faz Domitila, viúva de classe média que vive da pensão que o marido deixou, e das rendas de algumas propriedades. É descendente direta da Marquesa de Santos; e faz questão de lembrar sua nobreza. Isto a torna antipática para quem convive consigo. Tem duas filhas: Simone e Priscila ( )–( )

NOTÍCIA

QUANDO DISSEREM QUE REUNIR
– Associated Press
– Agência Jornal do Brasil
– Jornal O Estado
– Rádio Guarujá
dá um excelente noticiário de rádio, atualizado, bem lido, preciso, ACREDITE!

ANOTE ESTES HORÁRIOS:
De 2a. a Sábado:
– 08,00
– 12,55
– 18,50
– 21,00
E aos Domingos
– 12,55
– 18,50

CORRESPONDENTE GUARUJÁ

Patrocínio SUL BRASILEIRO
Apresentação OSMAR TEIXEIRA

RÁDIO GUARUJÁ DE FLORIANÓPOLIS
A Emissora de Santa Catarina
Em ondas curtas, médias e freqüência modulada.

Acervo: Biblioteca Pública SC - Hemeroteca Digital Catarinense

Marly Brandalise, uma das senhoras elegantes da sociedade catarinense

Está nos informando a Diretoria do Clube Doze de Agosto que sessenta e cinco lindos brotos de nossa sociedade, estão inscritos na secretaria do clube, para fazer seu "debut", na noite do Baile Branco.

x-x-x

Casamento – O casal José F. Schmitt e Sra. Rainildes Berkenbroch, estão nos convidando para a cerimônia do casamento de seus filhos, Lucy e Ruy, dia 12 próximo. A bênção matrimonial será na Igreja de Santa Terezinha em Curitiba e a recepção aos convidados no salão de festa do clube Concórdia.

x-x-x

O pintor A.B.Xavier, está com exposição de seus trabalhos, no Edifício Aplub. A abertura da amostra de arte que foi na noite de sábado, esteve bastante concorrida.

x-x-x

Tubarão – Está em atividades a Diretoria do Clube 7 de Julho, para a noite de gala que se realizará dia 10 de julho, com apresentação de lindas debutantes da sociedade de Tubarão.

x-x-x

Candelabro – De Rio do Sul, Zito e Caetano estão nos informando que está com excelente movimento, a boate Candelabro. Agradecemos a gentileza do convite que aqui estamos recebendo.

x-x-x

Com missa oficiada ontem na Igreja de São Luiz Gonzaga na Agronômica, o casal Domingos Fernandes de Aquino (Lourdes) comemorou 30 anos de casado. No próximo domingo o casal Aquino recebe parentes e amigos em sua casa de praia em Sambaqui para comemorar o acontecimento.

x-x-x

Convênio – O diretor do Crédito Especializado do Banco do Estado de Santa Catarina, esteve na cidade de Criciúma, onde assinou dois importantes contratos com empresas carboníferas do Sul do Estado. Os financiamentos superam a importância de 20 milhões de Cruzeiros.

x-x-x

Bonato em Blumenau – O secretário da Fazenda, Ivan Oreste Bonato, atendendo convite da Associação Comercial e Industrial de Blumenau, esteve ontem naquela cidade. O secretário Bonato visitou as mais importantes indústrias e proferiu palestra sobre Capitalização de Empresas.

x-x-x

O industrial e Sra. Saul Brandalise, em sua recente visita a capital catarinense, foram hóspedes do Florianópolis Palace Hotel. O industrial Brandalise fez referências elogiosas ao grupo Emedaux pelo excelente hotel.

x-x-x

Viagem – Pelo vôo da Transbrasil viajou para São Paulo, devendo regressar somente na próxima semana, a Sra. Noemi Fontana.

x-x-x

Laerte Ramos Junior, catarinense que reside em Brasília, deixa aquela cidade, no próximo mês, para passar férias em Lages, sua terra natal.

x-x-x

Luiz Cláudio Faustino, diretor social do Criciúma Clube, está nos informando que trinta brotos da sociedade de Criciúma já estão inscritos para seu "debut" dia 31 de julho, quando será comemorado mais um aniversário do Criciúma Clube.

x-x-x

Arte – O conceituado artista plástico Erico Silva, no próximo dia 21 vai expor seus trabalhos no salão nobre do Palácio Barriga Verde.

x-x-x

No Rio, o governador Antônio Carlos Konder Reis, secretário Paulo da Costa Ramos, presidente do Besc, Jorge Konder Bornhausen, secretário Antônio Alves Filho, presidente da Dicesc, Flávio de Almeida Coelho e Coronel Décio Lago, participaram de um Imoço na Rede Globo, oferecido pelo diretor geral daquela organização, Walter Clark.

x-x-x

Nice – Chegando de uma viagem ao Rio de Janeiro, Nice Faria. Sua comentada elegância, foi assunto em um jantar, quando Nice usava modelo em Gercy palha, assinado Lays Boutique.

x-x-x

O general Alvaro Carmo, presidente do Instituto do Açúcar e do Álcool, em sua visita a nossa cidade, tratou com o chefe do Executivo catarinense, sobre a implantação do Plano Nacional do Açúcar, em Santa Catarina.

x-x-x

Antunes Severo está chegando de uma viagem a Buenos Aires, onde participou do 25o. Congresso Mundial de Publicidade.

x-x-x

Floph – No último domingo estava bastante movimentado e com gente muito elegante, o simpático e bem decorado restaurante do Florianópolis Palace Hotel.

x-x-x

Cidadela, Empresa Imobiliária da cidade de Curitiba, de propriedade do arquiteto Raul Pinheiro Machado, fez contrato com Fernando Betzler, para a decoração de dois luxuosos edifícios, na capital paranaense.

x-x-x

Eliana Lopes e Ruy Soluosa, sábado às 18 horas, na capela do Colégio Catarinense, receberam a bênção do casamento. A recepção aos convidados deu-se no salão vermelho do Mário Hotel, com serviço da equipe Eduardo Rosa.

x-x-x

Leilão – Senhoras da Barraca da Festa Amor ao Próximo, hoje promovem no Clube Doze de Agosto, um leilão de prendas cuja renda reverterá em prol do Asilo São Vicente de Paula.

Coral da Universidade de Santa Catarina, dia 5 com recital no auditório da Reitoria

A PENHA AMPLIA E MODERNIZA SUA FROTA.

Entre os acontecimentos que marcaram os fatos sociais mais auspiciosos – ultimamente, sucedidos em Florianópolis – alcançou destaque especial e realce extraordinário a festa da Empresa de Ônibus Nossa Senhora da Penha, levada a efeito nas dependências do Lagoa Iate Clube (LIC), na noite de sexta-feira, do dia 21 do corrente.

A concorrida solenidade foi organizada para apresentar duas importantes e expressivas modificações efetuadas na frota dos ônibus – destinadas a ampliar e modernizar.

Quanto à ampliação, teve início naquela noite festiva a incorporação das primeiras unidades (que totalizarão 150) dos carros MARCOPOLLO III, veículos modernos e capacitados em elevar bastante o índice do conforto propiciado aos usuários da Empresa.

Quanto à modernização, já foi estabelecida e iniciada uma significativa inovação no que se refere à visualização da frota. Trata-se da nova e avançada pintura que vem sendo aplicada, gradativamente, aos ônibus da grande organização.

Todos os convidados que compareceram à festiva reunião, no Lagoa Iate Clube, tiveram a oportunidade de apreciar a radical transformação exibida pelos novos carros; ostentando as mesmas cores da Penha, porém, aplicadas dentro de um desenho inédito, sugestivo, simples e compatível com a modernização da Empresa.

Pelo aspecto social, a festividade alcançou o sucesso previsto na sua programação e até superou tal propósito, quanto à receptividade manifestada pelos convivas.

Com a presença de S. Excia. o Governador Antonio Carlos Konder Reis, foi projetado um amplo audio-visual – produzido pela EDEME, Arte & Comunicação – focalizando a portentosa infra-estrutura da Penha e suas instalações nas cidades principais, onde presta os seus serviços rodoviários.

O Comendador Camilo Cola, presidente do Grupo Itapemirim e o Dr. Francisco Geraldo Pim, 1º Vice-Presidente da Penha, foram os anfitriões da solenidade. O Dr. Francisco Pim discursou sobre os novos métodos e rumos, que estão sendo adotados pela Empresa que dirige e citou a dedicação especial que a organização tem pela gente catarinense... O orador anfitrião foi antecedido pelo pronunciamento do senhor Jorge Alberto Neves da Fontoura, que, falando em nome da EDEME, Arte & Comunicação, recepcionou as altas autoridades presentes e definiu os propósitos da importante reunião.

Encerrando a expressiva comemoração, um singular e cativante repertório de música vocal foi apresentado pela tradicional e fabulosa Associação Coral de Florianópolis, obtendo aplausos entusiásticos de todos os convidados.

Dr. Francisco Pim, proferindo seu discurso.

O Governador Konder Reis, quando felicitava o Diretor Geral da EDEME, Arte & Comunicação, Dr. Lourival Pedro da Costa.

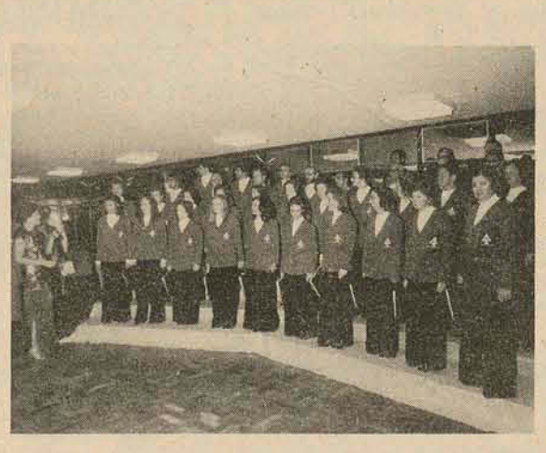

Associação Coral de Florianópolis abrilhantou a festa, regida pela maestrina Ruth Gleber.

O Governador do Estado, o Comendador Camilo Cola (presidente do grupo Itapemirim) e o Dr. Francisco Pim (1º Vice-Presidente da Penha) palestrando, cordialmente.

A bênção dos ônibus novos foi ministrada pelo Reverendo Pe. Edgard, na presença das autoridades e convidados.

O novo ônibus Marcopollo III da Penha, exibido nos jardins do Lagoa Iate Clube de Florianópolis.

Acervo: Biblioteca Pública SC - Hemeroteca Digital Catarinense

GATÃO AUTOMÓVEIS

Corcel Cupê Luxo	74
Volks 1.500	74
Volks 1.300 Vermelho	0K
Brasília Marrom Savana	0K

COMPRA, VENDA E TROCA DE AUTOMÓVEIS – CRÉDITO IMEDIATO – RUA FRANCISCO TOLENTINO, 13 – TEL: 22-2980

JENDIROBA AUTOMÓVEIS LTDA.

R. Sandanha Marinho Esq. de João Pinto
FONES: 22-0192 – 22-1392 – 22-2952

CHEVROLET OPALA CUPÊ VÁRIAS CORES	1976
CHEVROLET CHEVETTE VÁRIAS CORES	1976
CHEVROLET PICK-UP	1976
CHEVROLET CARAVAN	1976
CHEVROLET OPALA CUPÊ	1975
CHEVROLET OPALA CUPÊ	1972
CHEVROLET MALIBU	1968
GALAXIE	1974
GALAXIE	1968

MOTOCICLETA HONDA CB - 3600
LANCHA FIBRA DE VIDRO, TURBINA, TIPO GAIVOTA
RUA JOÃO PINTO ESQ. SALDANHA MARINHO
FONE: 22-0192, 22-1392 e 22-2952

BEIRA MAR

COMERCIAL BEIRA MAR VEÍCULOS E REPRESENTAÇÕES LTDA

Av. Rubens de Arruda Ramos, (Beira Mar Norte), 210
FONE – 22 - 5757

Volkswagen 1300 Amarelo	1975
Volkswagen 1300 Verde	1973
Volkswagen 1300 Azul	1971
Dodge 1800 Branco	1974
Dodge 1800 Amarelo	1974
Kombi Pick-Up Creme	1975
Kombi Branca	1972
Opala Super Bege	1976
Opala Prata	1972
Brasília Amarela	1974
Passat L Branco	1974

Ford DIPRONAL

DPTO. DE VENDA DE VEÍCULOS USADOS

MODELO COR	ANO
Volkswagen 1300 Vermelho	1971
Corcel Cupê Luxo Branco	1972
Corcel Cupê Luxo Vermelho	1973
Corcel Cupê Luxo Vermelho Jambo	1975
Corcel Sedan Standart Amarelo	1975
Dodge 1800 Vermelho	1974
Maverick Cupê Super Luxo com Ar Amarelo	1974
Maverick GT Branco com Preto	1974
Opala Sedan Azul	1970
Opala Sedan Prata	1970
Variant Azul	1970
Rural 4x4 Vermelho com Branco	1974
Pick-Up 4x2 Azul	1971
Dodge Dart SE Amarelo	1972

DIPRONAL, paga melhor pelo seu veículo.

Rua Felipe Schmidt, 60

Fones: 22-3321 e 22-2197

Amauri PEÇAS E VEÍCULOS LTDA.

REVENDEDOR AUTORIZADO VW

ESTOQUE DE VEÍCULOS

Corcel – branco everest	1976
Corcel – branco everest	1975
Variant – azul danúbio	1975
Brasilia – verde hippie	1974
Brasilia lilás pop	1974
1500 – bege alabastro	1974
Belina – branco everest	1973
1500 – niágara	1973
1500 – amarelo safari	1973
1500 – azul marinho	1972
Opala – vermelho escarlate	1972
1500 – azul diamante	1971
1300 – branco lotus	1970

Possuímos toda a linha VW 1976 OK à disposição
Financiamos veículso da VW de 6 (seis) a 36 (trinta e seis) meses, novos ou usados acima do ano de 1974.
Abaixo do ano de fabricação de 1973 financiamos de 6 (seis) a 24 (vinte e quatro) meses.
Tranquilidade com a garantia de Amauri Peças e Veículos Ltda. Rua Gal. Gaspar Dutra, 90 – Estreito ou pelo fone 44-0522.

ADILSON AUTOMÓVEIS

RUA: ANTÔNO LUZ, 179
COMPRA, TROCA, VENDE

CHEVETTE SL VÁRIAS CORES	0K
DODGE 1800 VERMELHO	1974
OPALA 4 PORTAS MARROM	1974
OPALA CUPÊ AMARELO E PRETO	1973
CORCEL CUPÊ AMARELO	1971
DODGE DART LUXO 4 PORTAS BRANCO	1970
FUSCA 1300 BEGE	1968

COELHÃO AUTOMÓVEIS

Rua Francisco Tolentino,
11 Fone 22-7180.

BRASÍLIA – BEGE ALABASTRO	0K
BRASÍLIA – AZUL CAIÇARA	1974
VOLKS 1300 – AZUL DIAMANTE	1970
VOLKS 1300 – VERMELHO	1970
VOLKS 1300 – AZUL DIAMANTE	1971
VARIANT – OCRE MARAJÓ	1973
VARIANT – AZUL DIAMANTE	1970
KOMBI – BRANCO LOTUS	1972

TELEFONE COMERCIAL

Vende-se - Central - à vista, Cr$ 13.000,00, com ações 1o. plano. Tratar fone 22-1824 ou 22-0871 (Srta. Heloisa).

DRA. MOEMA DESJARDINS

Ginecologista e Obstetra

Consultas das 15 às 19 horas, no Edifício CEISA, rua Jerônimo Coelho, 14, esquina Felipe Schmidt, 8o. andar, conjuntos 801 e 802 – Fone 22-0471. (Residência – fones 22-2018 e 22-5481) – Florianópolis.

CLINICOR

Clínica de Doenças Cardiovasculares
Edifício Fleming 6o. andar
Av. Othon Gama D'Eça 153 – fone 22-6860

Dr. Jauro Collaço	Clínica
Dr. João Gerk	Eletrocardiografia
Dr. Luiz Carlos Santiago	Cicloergometria
Dr. Maurilio Lopes Silva	Chek-Up Cardiológico
Dra. Maria Helena Lopes Silva	Cardiologia Pediátrica

cAtende com hora marcada.

FUNCIONÁRIO PARA ESCRITÓRIO

Com conhecimentos e prática dos livros fiscais. Tratar: rua Conselheiro Mafra, 72.

FILTROMAQ

Distribuidora dos Filtros

INPECA

Preços especiais para revendedores.
Mantemos estoque para pronta entrega.
Filtros da linha automotiva e filtros para máquinas rodoviárias, agrícolas, etc.
Av. Ivo Silveira, 3289 – Capoeiras – Florianópolis.

CHARGER 73-DODGE

Vendo azul em ótimo estado, 4 pneus 0. Banda larga. Tratar fone 44-4797, com o Dr. Silva, com facilidade.

CAMINHÃO FNM

1966 – Trucão. Ótimo estado. Vende-se à vista ou pequeno prazo. Ver com Sr. Osvaldo no Jardim Atlântico.

VENDE-SE TELEFONE RESIDENCIAL

Tratar: Fone 44-4137 – horário comercial. Gaspar Dutra no. 94. Fora deste horário tratar fone 44-1729.

TÉCNICO ALEMÃO ESPECIALIZADO EM LIMPEZA DE VIDRAÇAS TAIS COMO:
Prédios e casas recem construídas, casas residênciais e comerciais.
Vitrinas e Luminosos – Conjuntos residenciais
Portas e paredes de vidro
Preço acessível – Serviço rápido e eficiente.
ORÇAMENTO SEM COMPROMISSO
Informações pelo telefone 43-151 – Biguaçu

DEPARTAMENTO CENTRAL DE COMPRAS
TOMADA DE PREÇOS No. 76-457
AVISO

O DEPARTAMENTO CENTRAL DE COMPRAS torna público, para conhecimento dos interessados que receberá propostas de firmas habilitadas preliminarmente, nos termos da Lei no. 5.089 de 30.04.75, até as 15 horas do dia 21 de JUNHO de 1976 para o fornecimento de "GÊNEROS ALIMENTARES E ARTIGOS CORRELATOS".

O Edital encontra-se fixado na sede do Departamento Central de Compras, à Avenida Mauro Ramos no. 212, em Florianópolis, Estado de Santa Catarina, onde serão prestados os esclarecimentos necessários e fornecidas cópias de Edital.

Florianópolis(SC), em 31 de maio de 1976.
CARLOS GOES BESSA
Diretor Geral.

DEPARTAMENTO CENTRAL DE COMPRAS
TOMADA DE PREÇOS No. 76-456
AVISO

O DEPARTAMENTO CENTRAL DE COMPRAS torna público, para conhecimento dos interessados que receberá propostas de firmas habilitadas preliminarmente, nos termos da Lei no. 5.089 de 30.04.75, até as 15 horas do dia 16 de JUNHO de 1976 para o fornecimento de "MATERIAL DE LIMPEZA".

O Edital encontra-se fixado na sede do Departamento Central de Compras, à Avenida Mauro Ramos no. 212, em Florianópolis, Estado de Santa Catarina, onde serão prestados os esclarecimentos necessários e fornecidas cópias de Edital.

Florianópolis(SC), em 31 de maio de 1976.
CARLOS GOES BESSA
Diretor Geral.

DEPARTAMENTO CENTRAL DE COMPRAS
TOMADA DE PREÇOS No. 76454
AVISO

O DEPARTAMENTO CENTRAL DE COMPRAS torna público, para conhecimento dos interessados que receberá propostas de firmas habilitadas preliminarmente, nos termos da Lei no. 5.089 de 30.04.75, até as 15 horas do dia 18 de JUNHO de 1976 para o fornecimento de "ROUPA DE CAMA, MESA E BANHO".

O Edital encontra-se fixado na sede do Departamento Central de Compras, à Avenida Mauro Ramos no. 212, em Florianópolis, Estado de Santa Catarina, onde serão prestados os esclarecimentos necessários e fornecidas cópias de Edital.

Florianópolis(SC), em 31 de maio de 1976.
CARLOS GOES BESSA
Diretor Geral.

APARTAMENTO - 131 m2

COQUEIROS

VENDE-SE

Rua José do Vale Pereira (rua Juca do Loide). Localizado em rua arborizada. Perto da praia, 3 quartos, sala, cozinha, copa, 2 banheiros, dependência de empregada, área de serviço, garagem. Primeira ocupação. Tratar com Darci – fones 22-6500 e 22-6290.

CONJUNTO EDF. GOV. FELIPE SCHMIDT

Conjunto 304 do Ed. Governador Felipe Schmidt, entrega prevista para julho. Ótimo acabamento. Bom preço à vista ou financiado. Detalhes pelo fone 22-4291 ou Centro Comercial ARS, conj. 410 – CRECI 630.

ÓTIMA CASA CAPOEIRAS

Contendo 3 quartos, 2 banheiros, sala, sala de TV, copa cozinha, área com lavanderia, e garagem.

Armário modulado no quarto casal, cortinas e lustres em toda a casa. Casa com área de 146m2. Terreno de 12x40m em rua asfaltada próxima à Av. Ivo Silveira. Preço: Cr$ 395.000,00.

Tratar na rua Felipe Schmidt, 27 – Edf. Dias Velho, sobreloja salas 15/16/17 ou fone: 22-3537 – REGIS IMÓVEIS LTDA. CRECI 58

CASA

A fim de atendermos cliente, necessitamos de uma residência no valor de até Cr$ 1.300.000,00.
TRATAR: com o Sr. Sérgio na Rua Des. Pedro Silva, 134 - Coqueiros – Creci - 551 - Fone 44-1281

SACO DOS LIMÕES

Casa com três quatros e demais dependências. Toda acarpetada em nylon, telefone, rua tranquila. Consulte-nos pelo fone 22-4291 ou Centro Comercial ARS, conjunto 410 – Creci 630.

VENDE-SE

Casa de madeira, com 3 quartos e 69,00m2. Em terreno de 225,00m2. Tratar: rua General Nestor Passos, no. 26 - Fundos, Centro.

ALUGA-SE

Ótimas casas, no centro e trindade. Tratar: fone 22-0842 ou 22-5948.

ALUGA-SE GALPÃO

Rua Leoberto Leal, próximo trevo em Barreiros. Tratar pelo fone 44-0002 ou no posto Ipirela – no Estreito.

LOJA 220M2

Loja térrea defronte a Praça Pereira Oliveira, ótimo ponto para atendimento ao público.
Entrega em julho – Preço Cr$ 1.850.000,00.
Tratar no Edf. Dias Velho – Rua Felipe Schmidt, 27 – Sobreloja, salas 15, 16, 17 ou pelo telefone 22-3537 Regis Imóveis – Creci 58

COQUEIROS E ITAGUAÇÚ

Temos para venda diversos terrenos nos bairros acima. TRATAR: com o Sr. Sergio na Rua Des. Pedro Silva, 134 – Coqueiros, ou pelo fone 44-1281 – Creci 551

TERRENO EM ITAGUAÇÚ 450m2

Vende-se lote em Itaguaçu, com vista para o mar, contendo 12 metros de frente por 37,50 metros de fundo.
Preço por m2 – Cr$ 500,00 (facilita-se até 6 meses)
Tratar na Rua Felipe Schmidt, 27 – Edf. Dias Velho – Sobreloja - salas 15/16/17 ou fone 22-3537 – Regis Imóveis – Creci 58.

DANIELA BALNEÁRIO

Vende-se dois lotes, um ao lado do outro, medindo 15x24m, cada um, junto ao clube Daniela a 50 metros da praia. Valor: Cr$ 47.500,00. Tratar: à rua Conselheiro Mafra, em frente ao bar Bonanza, sem intermediário.

TERRENO FRENTE PARA O MAR

Em Santo Amaro, vendo com 30m de frente, total de 1.100 m2. Preço: Cr$ 300.000,00. Tratar: pelo fone 22-4790 no horário comercial.

LAGOA DA CONCEIÇÃO

Lote na Lagoa da Conceição, no Centro, perto da Lagoa. Cr$ 50.000,00. Facilitamos. Detalhes pelo fone 22-4291, ou Centro Comercial ARS, conjunto 410 – CRECI 630.

ITAGUAÇÚ

Confortável casa com 17 dependências, fase final de construção. Habite-se dentro de 15 dias. Nobre localização. Aceitamos apartamento em troca. Detalhes pelo fone 22-4291 ou Centro Comercial ARS, conjunto 410 – Creci 630.

ASSISTÊNCIA TÉCNICA EM CADEIRAS E POLTRONAS
Giroflex – Gritsch e Outras Marcas
FUTURAMA: Rua Antônio Luz – 185 - Fone: 22-5268

TOMAZ

Armários Embutidos cozinhas americanas e com TOMAZ. Rua São João Batista no. 60 – Fone 22-5888.

EDESCO

EMPRESA DE SERVIÇOS CONTÁBEIS LTDA.

Serviços Contábeis Mecanizados, Contratos, Distratos, Declaração I.R. (Pessoa Física e juridical) e Serviços gerais.
Rua: Cel. Pedro Demoro, 1825 – Estreito – Florianópolis – SC
Telefones – 44-2966 – 44-0368

PRECISA-SE MOTORISTAS

Reunidas S/A Transportes Coletivos está admitindo Motoristas profissionais PF-C2.

Os interessados deverão apresentar-se até as 20,00 horas do dia 03/06/76 a Av. Ivo Silveira no. 2299 munidos de documentos.

IMOBILIARIA NOSSA SENHORA DE FÁTIMA LTDA.

Rua Fernando Machado No. 35
Centro
CRECI No. 549 – Telefone 22-4837

Casas e Apartamentos a VENDA

R. 14 de julho, 595 – Estreito - residência c/2 quartos, banheiro, cozinha, sotão e garagem - terreno c/19m de frente p/o asfalto - negócio urgente – Cr$ 115.000,00 - c/parte Cr$ 60.000,00 e restante de Cr$ 3.000,00 aceita-se outras propostas.

R. Videira, 63 – Abrahão – B. Abrigo - residência c/3 quartos, e demais dep. - no terreno outra casa c/100 m2 – Cr$ 380.000,00.

R. João Ganzo Fernandes, 93 – Saco dos Limões residência c/4 quartos e demais dep. - no terreno possui mais 2 casas de madeira – Cr$ 350.000,00.

IMOBILIÁRIA BANDEIRANTES LTDA

EDIF. VISCONDE DE OURO PRETO
SOBRELOJA - SALA 10
FONE 22-6447 - CRECI 472

CENTRO – Um apto. com 1 quarto sala cozinha, banheiro, área de serviço. Preço Cr$ 150.000,00

CENTRO – Um apto. no Edif. Alexandra Bianca com 1 quarto, sala, cozinha, banheiro, área de serviço, todo acarpetado. Preço Cr$ 90.000,00 de entrada e saldo financiado

CENTRO – Um apto. com 1 quarto, sala, cozinha, banheiro, área de serviço, garagem no Edf. Artur. Preço Cr$ 50.000,00 de entrada e saldo financiado.

CENTRO – Um apto. no Edif. A. Coelho, com 2 quartos, sala, copa, cozinha, banheiro, área de serviço, dependência de empregada, 4 armários embutidos. Preço Cr$ 60.000,00 de entrada e saldo financiado.

CENTRO – Um apto. com 3 quartos, sala, copa, cozinha, 2 banheiros, suite, dep. de empregada, play-ground, salão de festas, 5 armários embutidos, aquecedor central, interfone e garagem. Preço Cr$ 450.000,00 sendo 100.000 de entrada e saldo financiado.

COQUEIROS (Barbada) – Um apto. no Edif. Itamaracá com 3 quartos sala, cozinha, banheiro ar. de serviço e garagem. Preço Cr$ 80.000,00 de entrada. Sendo 40.000,00 no Ato e Cr$ 40.000,00 em oito parcelas. E Cr$ 1.200,00 mensais.

COQUEIROS – Um terreno com uma casa de madeira à rua Abel Capela. Cr$ 170.000,00

COQUEIROS – Um ótimo terreno com uma casa de madeira nova à rua João Alcântara da Cunha. Preço Cr$ 150.000,00.

COQUEIROS – Terreno com 360m2, na rua do Chopão. Preço Cr$ 180.000,00

CONSTRUTORA E IMOBILIÁRIA BERCATON LTDA.

Rua: Cel. Pedro Demoro, no. 1825
Estreito – Florianópolis - SC
CREA 4918 – CRCI 41
Fones: 44-2966 – 44-0368

CONSTRUÇÃO FINANCIADA – RESIDÊNCIAS
OFERECEMOS UMA NOVA OPÇÃO. CONSTRUÍMOS A SUA RESIDÊNCIA DE ALVENARIA TOTALMENTE FINANCIADA. MATERIAL DE PRIMEIRA QUALIDADE – TÉCNICA APRIMORADA.
VENHA VISITAR NOSSAS CASAS EM CONSTRUÇÃO.
BERCATON – SEGURANÇA EM IMÓVEIS

VENDEMOS

EXCELENTE APARTAMENTO – CENTRO
Vendemos na Av. Beira-Mar excelente apartamento com 150,00m2, 3 quartos, living, copa, cozinha, BWCs, dep. empregada, garagem, área de serviço. Aceitamos apartamento menor de entrada.

OTIMA CASA DE ALVENARIA – COQUEIROS
Vendemos, sem habite-se, ótima residência de alvenaria, fino acabamento, com garagem para 2 carros, living, copa, cozinha, BWCs, 2 quartos, suite, dep. completa empregada, lavanderia e churrasqueira. Azulejo decorado até o teto no BWCs e cozinha. Pequena entrada e saldo financiado.

CASA DE ALVENARIA COM 124,00m2 - Cr$ 350.000,00
Vendemos casa de alvenaria em construção, contendo 3 quartos, sala, copa, cozinha, BWC, área de serviço e garagem. Entrega dentro de 60 dias. Rua calçada.

CASA DE ALVENARIA COM 131,00m2 – Cr$ 370.000,00
Vendemos excelente residência de alvenaria, terreno com 3 quartos, sala, copa, cozinha, BWC, área serviço, dep. compl. empregada, garagem. Pequena entrada e saldo financiado.

RESIDÊNCIA TOTALMENTE FINANCIADA – Cr$ 260.000,00
Vendemos com 3 quartos, sala, copa, cozinha, BWC, em acabamento. Mais garagem e área de serviço. Área construída 101,00m2.

CASA DE ALVENARIA COM 131,00m2 – NOVA
Vendemos ótima casa de alvenaria, fino acabamento, contendo 3 quartos, living amplo, copa, cozinha e BWC e garagem Cr$ 320.000,00 com pequena entrada e saldo financiado.

Acervo: Biblioteca Pública SC - Hemeroteca Digital Catarinense

Na programação diária dos dois canais de televisão de Santa Catarina, apenas alguns minutos de uma carga horária média de 13 horas **no ar** *se ocupam com programas locais, ao vivo, onde as particularidades regionais são respeitadas de acordo com a conveniência de espaço e tempo. A maior parte da programação é utilizada por novelas, filmes e imagens Via Embratel que assolam os vídeos do país, e particularmente em SC atingem cerca de dois milhões de telespectadores. Na realidade, nossas emissoras de TV são meras repetidoras das redes Globo e Tupi. Por que isso acontece? As dificuldades são muitas e os responsáveis pelos Canal 6 e Canal 3 apontam em comum acordo quais são: os problemas começam com a falta de recursos financeiros e invariavelmente se multiplicam com a escassez de recursos humanos. Nesta página as duas emissoras explicam porque*

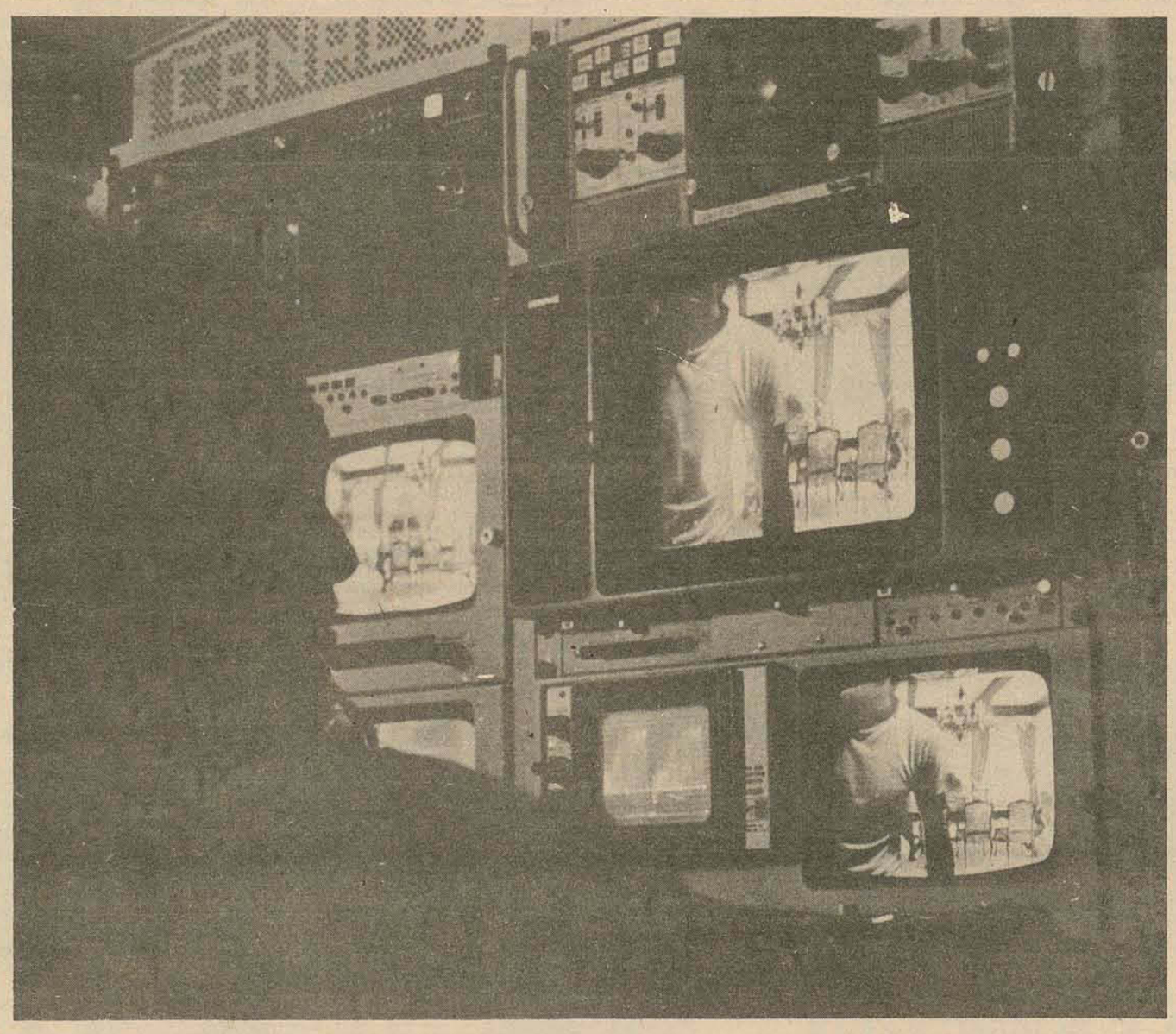

Enquanto as imagens da Tv–Cultura são recebidas em cerca de 120 municípios, a Tv–Coligadas atinge todos os 197 municípios de Santa Catarina. Da programação da Cultura, 90 por cento são imagens a cores. A Coligadas tem menor índice. E ambas dispõem de todos os recursos indispensáveis para geração de programas próprios, ao vivo.

Em teoria, Florianópolis já tem condições de ter um programa de televisão, com assuntos variados, ao vivo. Mas a prática não promete muito:quando a TV Cultura tentou fazer isso, há uns três anos, a experiência foi um desastre, em termos de audiência. Este seria um dos dois motivos básicos porque há tão poucas coisas da cidade ocupando a programação da emissora. O outro é a falta de estrutura da empresa, segundo seu diretor, Darci Lopes, ela impede, por exemplo, que seja tentada a realização de um programa musical do qual participassem músicos da cidade. Além de um auditório em condições, que o Canal 6 não possui para isso também seria necessária umasala de acústica adequada – que não existe em Florianópolis.

Apesar disso, a Cultura vai tentar de novo a fixação de um programa de audiência na programação de sábado. Darci Lopes, seu idealizador, não confia muito no público, mas acha que a cidade necessita de um programa que a retrate em sua cultura hábitos e particularidades.

Se os espectadores vão corresponder, ele vai ver na prática. O risco que Darci Lopes correrá será o de ter novos prejuízos, como o anterior. Só que dessa vez ele não acha que serão tão grandes, "pois agora há mais campo para isso". O programa já deveria estar no ar há vários meses, mas houve uma série de problemas relativos à produção, que ainda não foram resolvidos. Por causa deles Lopes não se arrisca a calcular uma data para o início das transmissões.

Ele só sabe dizer do que tratará. "Será basicamente um programa informativo com algum entretenimento. Pretendemos ensinar etiqueta, por exemplo, e orientar as pessoas como decorar sua casa ou cuidar de seu jardim. Seriam realizadas também entrevistas com figuras públicas. Nossa intenção é retratá–las através duma caricatura, antes do programa, e, pedir que o espectador a identifique. No final, o entrevistado seria presenteado com ela".

O medo de Lopes é que algum entrevistado fique melindrado com a caricatura, "uma pessoa que tivesse um nariz grande realçado, por exemplo". Seus temores se justificam, pois ele próprio já teve experiência de como algumas dessas ditas figuras públicas são ciosas de suas pessoas. Foi por causa dessas demonstrações de vaidade que Lopes desistiu de continuar alugando, há uns dois anos, um horário de sua programação para o Clube Doze de Agosto. "Alguns associados do Clube começaram a se queixar que não eram focalizados. Surgiram tantas reclamações que tive de pedir o horário de volta".

AMNÉSIA E MORTE

Suceptibilidades feridas, como as desse tipo, ensinaram a Darci Lopes a pensar mais no que seria melhor para o espectador catarinense e particularmente o de Florianópolis. Talvez devido às conclusões que chegou, hoje a TV Cultura tem o maior cuidado em não apresentar cenas de violência, por exemplo, "ou de qualquer tipo de sensacionalismo", em sua programação.

Essa preocupação é ilustrada por Lopes, com uma história passada há uns 50 dias, quando uma mulher de uns 60 anos, pertencente à sociedade de Florianópolis, foi parar na Delegacia de Polícia do Estreito, em completo estado de amnésia (não lembrava sequer o nome). Atendendo o pedido do delegado, a senhora foi levada ao ar. Logo choveram telefonemas de parentes para a televisão. Levada a mulher para casa, foi constatado que o marido estava morto há cinco dias. "A Cultura não levou ao ar uma palavra sobre o caso", comenta Lopes.

Em se tratando de não melindrar o telespectador, a Cultura prefere não correr riscos. Por esse motivo, não foi vendido um horário ao arquiteto Paulo Rocha, que queria fazer um programa há algum tempo. Tive que explicar ao Paulo que eu não ia permitir que ele fizesse nada que eu não gostasse, ou que fosse contra as normas de trabalho estabelecidas pela empresa".

Essas normas incluem a proibição de fazer críticas a obras ou serviços do Governo que não sejam de conclusão imediata. "Só se for uma coisa que possa ser feita logo, como o reparo de um calçamento. Como vamos criticar o sistema de esgotos da Ilha ou a falta dele no Estreito, se somos nós responsáveis e eles nos mostram os planos de obras para o setor? Temos que compreender e esperar, pois às vezes o Estado não dispõe de dinheiro para realizar o que pretende".

A transgressão dessa norma faz parte das coisas desagradáveis que devem ser evitadas ao telespectador, segundo Lopes. Ele acha que a TV Cultura possui a maior audiência da cidade, por causa do cuidado que tem em evitá–las.

Essa audiência é conseguida basicamente pela apresentação de bons filmes, depois das 22 horas, e pela não repetição de programas no horário nobre, de acordo com Lopes.

Essa porém não é a opinião da telespectadora Neide Leila Borges, grau de instrução secundário. Ela acha que a Cultura tem mais audiência do que a sua rival de Blumenau, a TV Coligadas, devido ao bairrismo e à rivalidade existentes entre as duas cidades não por diferenças de qualidade na programação. "Todas as duas são ruins. Não gosto dos shows da Coligadas (Rede Globo) nem da Cultura (Tupi). Quanto aos filmes, os bons geralmente só passam à meia–noite. O que a Cultura tem de bom mesmo é a imagem".

É a mesma opinião de Sílvia Maria de Souza, 19 anos, moradora no Estreito, estudante. Ela detesta os noticiários locais da Cultura, "que não tem nenhuma criatividade e são terrivelmente chatos". O diretor de programação da emissora, Dirceu Flores, afirma porém que os dois noticiários da Cultura (o das 12h45m e o Factorama, depois do jornal internacional e nacional, às 21 horas) têm grande audiência, a exemplo do programa de esportes às 13 horas.

Junto com o Programa **Celso e a Sociedade**, apresentado às sextas–feiras à tarde, estes são os únicos programas ao vivo da emissora. Celso acha que a situação deverá mudar com a construção do novo estúdio da Cultura, que ainda está sendo planejado. No momento ele é cético quanto à possibilidade de sucesso do programa de auditório que o diretor Dirceu Lopes está idealizando. O diretor técnico da Cultura, Leon Schmiegelow, diz que o público de Florianópolis gosta mesmo é de **pastelões.**

Por isso, programas mais sofisticados são evitados no **6** como em todas as TVs brasileiras. Assim, em vez da apresentação de informes e científicos e programas culturais – que a Cultura recebe de graça de fundações americanas e não leva ao ar por falta de audiência (uma vez isso foi tentado e houve muitas reclamações) – o Canal 6 opta sabiamente, como recomenda o Ibope, pela apresentação de **Os Trapalhões** ou de três novelas seguidas, antes de começar a passar os filmes.

Problema comum: falta de apoio do público.

Blumenau(Sucursal) – A falta de material humano de reais qualidades é a principal razão pelo reduzido número de programas de cunho local, produzidos pela TV Coligadas, Canal 13, de Blumenau. Em razão dessa situação, a emissora (cuja imagem atinge todos os 197 municípios catarinenses, além de partes do Paraná, Rio Grande do Sul e até mesmo na Argentina) suspendeu muito dos seus programas. Atualmente produz em seus estúdios, 40 minutos de noticiário juntamente com "Nova Dimensão", programa diário de 60 minutos dedicados a assuntos femininos, pequenos noticiários e entrevistas, músicas e amenidades em geral.

Para o assessor do Departamento Artístico da TV Coligadas, Gilberto Schneider, o "grande problema na produção de programas locais não é propriamente de condições técnicas ou financeiras, mas principalmente, de pessoal. Os poucos bons artistas que existem consideram a televisão apenas como meio de emprêgo e não como meio de divulgação artística".

Um outro motivo apontado por Schneider que impede o sucesso de iniciativas desse gênero é a falta de colaboração. Ele dá um exemplo: – "quando produzimos o programa "Frente a Frente", que alcançou um grande índice de audiência, nós não conseguimos encontrar em Blumenau um casal que se dispusesse a dançar uma valsa. Aqui, ao contrário do resto das cidades, existe pouca colaboração".

"Clube da Criança", "Domingo no Parque", "Sábado Alegre", "Frente a Frente", "Salve a Banda" e "Ponto por Ponto", foram algumas das produções do Canal 3, que sucumbiram pela falta de pessoal qualificado".

"Depois de dois meses - observa Schneider -, esses programas começaram a se repetir e não motivaram mais os telespectadores. Um dos poucos programas que escapou do desaparecimento rápido foi "Mulheres em Vanguarda", que por cinco anos conseguiu manter uma boa audiência entre a massa feminina. Agora, a TV Coligadas pretende repetir o feito com o programa "Nova Dimensão", apresentado de segunda as sextas-feiras, no período vespertino."

Atualmente, o setor de telejornalismo produz 40 minutos de programação do Canal 3, com noticiários de esporte, sociedade e geral, que recebem um retrospecto no domingo pela manhã, em "Fatos e Filmes".

Além de uma melhoria no noticiário local da edição de "Hoje", o departamento de telejornalismo, de acôrdo com as previsões de seu responsável, Oscar Jenichen, deverá receber nos próximos três meses o equipamento para reportagem externa. "Com esses recursos, o noticiário será mais dinâmico e, naturalmente, receberá um maior espaço de tempo da nossa programação", garante Jenichen.

No momento, qualquer entrevista ao vivo para ser utilizada nos telejornais é feita através da gravação do tape nos estúdios.

A programação do Canal 3 é constituída, basicamente, no período noturno, das produções (novelas, especialmente), da Rêde Globo. De tarde, os filmes de desenho animado dominam a maior parte dos horários, enquanto, a partir das 22 horas, os seriados e enlatados americanos representam as opções de divertimentos para o público adulto.

Atualmente, a TV Coligadas possui mais de 150 repetidoras espalhadas em Santa Catarina, 2 das quais do sistema UHF (em Taió e Itaiópolis, respectivamente), que permitem melhor qualidade de imagem e maior alcance. E a única emissora do interior do Brasil que processa filmes de 16 mm coloridos, processo iniciado em outubro de 1975 e que é responsável, em parte, pelo grande percentual da programação colorida que atinge hoje a 80 por cento de tudo que é exibido aos telespectadores.

Acervo: Biblioteca Pública SC - Hemeroteca Digital Catarinense

Só a reclassificação melhora os salários pagos pela Prefeitura

A Secretaria de Administração não promete grandes modificações nos salários dos 1.194 funcionários da Prefeitura. Pelo menos este ano.

O aumento de vencimentos a ser dado aos servidores municipais a partir do dia 1º de julho não tem índice ainda definido mas servirá de paliativo para uma situação que atualmente é "ruim" segundo o Secretário de Administração da Prefeitura, Juarez Fonseca de Medeiros. "Porém só a reclassificação de cargos — que sai este ano — é que trará os salários a um nível razoável" salienta ele.

SEM ATRAÇÃO

Embora nenhuma funcionário esteja percebendo abaixo do salário mínimo vigente na região, o atual ordenado não tem condições nem para atrair trabalhadores braçais ou artífices nem a engenheiros. "Os engenheiros que trabalham conosco são uns heróis, pois na construção civil eles ganhariam bem melhor", comenta Juarez.

Com o aumento do nível do salário mínimo a partir de maio, os trabalhadores braçais já tiveram seu salário reajustado, pois estavam abaixo deste nível. O reajuste foi até a esta margem — Cr$ 712,00 — também a partir de 10 de maio, mas o aumento de julho, segundo o Secretário da Administração será para estes, sobre o seu salário anterior, que estava em torno de Cr$ 650,00.

O aumento de julho, frisa novamente o Secretário, variará de acordo com as categorias dos funcionários, devendo ser maior para os menos remunerados atualmente, porém sempre de acordo com as possibilidades financeiras da Prefeitura.

A Prefeitura possui atualmente 1.194 empregados na ativa, sendo 924 regidos pela Consolidação das Leis do Trabalho e 270, os mais antigos, pertencentes ao quadro do município. Há ainda 132 funcionários inativos e 22 pensionistas, o que forma um quadro muito carente, segundo Juarez, mas contratações são feitas na medida do possível.

RECLASSIFICAÇÃO

O plano de aumentos ainda está em estudo na Secretaria de Administração, mas poderá ser anunciado brevemente. Para mais tarde fica o plano de reclassificação de cargos que também está em estudos e, embora o Secretário da Administração hesite sobre a data de sua implantação diz que "será logo depois de julho pois não sou de deixar esquentar muito as coisas".

Pela reclassificação de cargos, o Secretário promete: um quadro de pessoal se possível todo regido pela CLT, dando-se aos do quadro a possibilidade de opção mas assegurando-se todos os seus direitos já adquiridos; uma descrição detalhada de cada cargo e reajuste de salários. Apesar de aumentar-se a especialização, tal não significará porém contratações novas em quantidade, "pois não há condições", conclui Juarez Fonseca de Medeiros.

De repente os barcos chegam e levam, ilegalmente, todos os peixes.

As canoas voltam quase sempre vazias

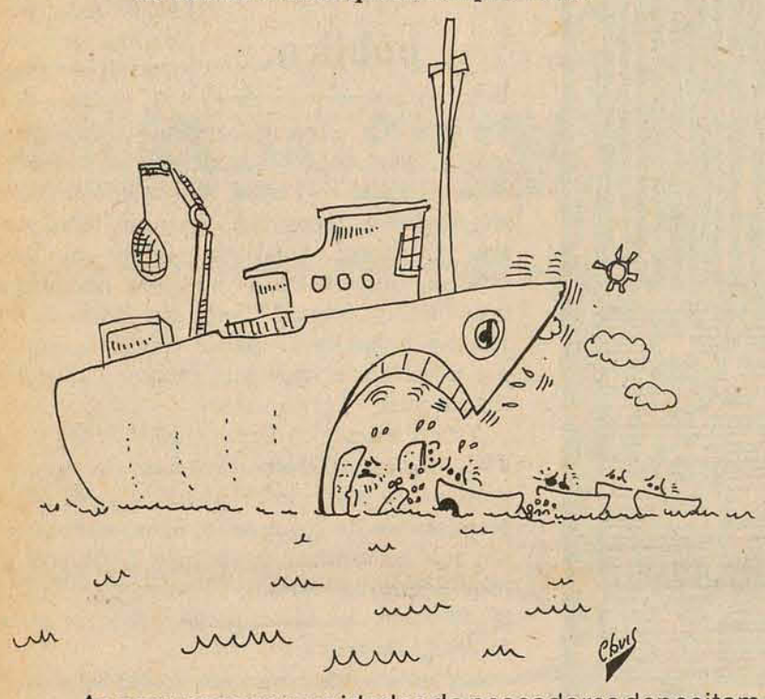

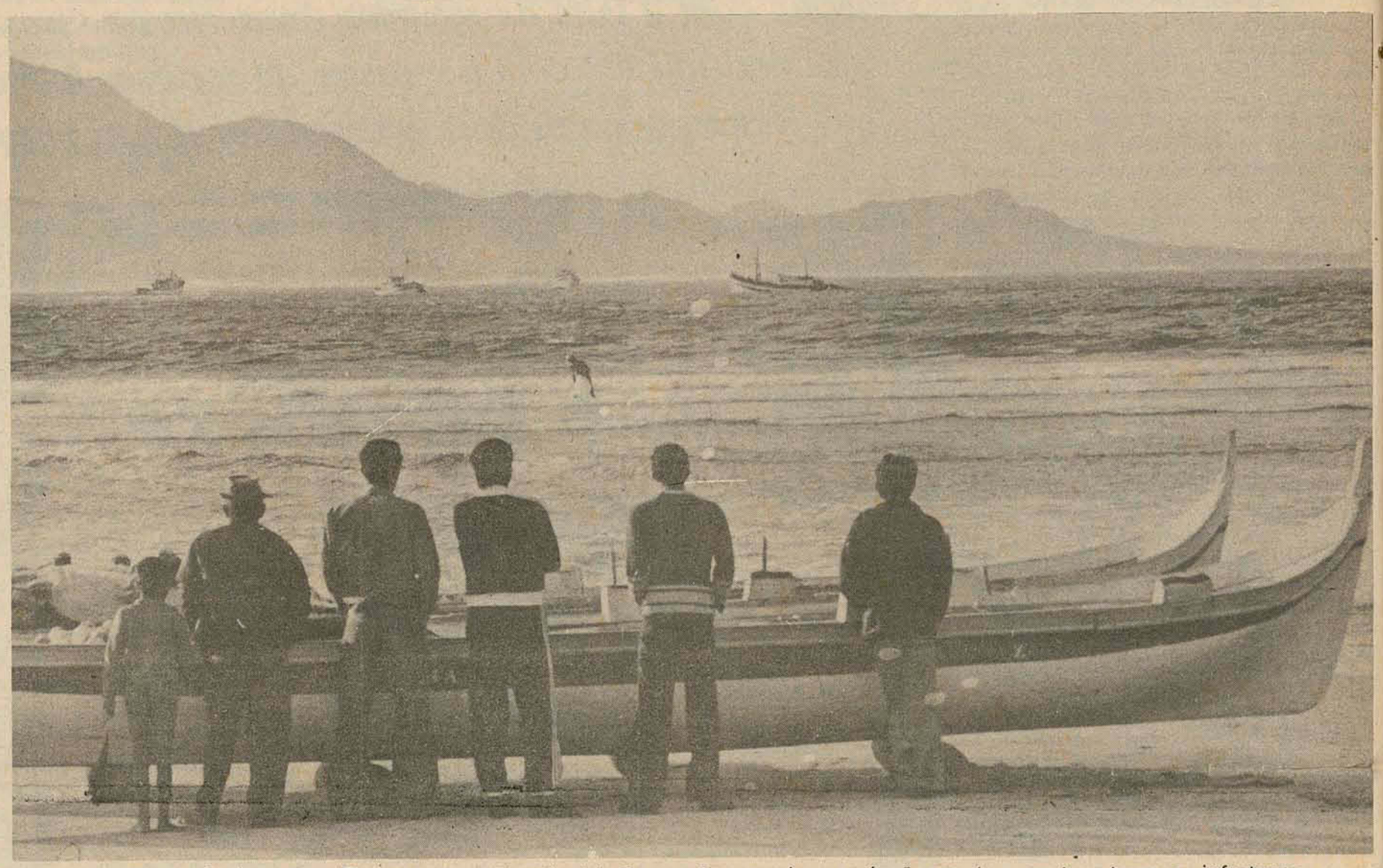

As pequenas comunidades de pescadores depositam suas esperanças na Sudepe e no Departamento Estadual de Caça e Pesca: só esses órgãos podem punir os barcos infratores.

"Quatro vezes hoje, os peixes apareceram mas os barcos viram e desmancharam a manta". E, isto vem ocorrendo sempre, os barcos das indústrias de pesca chegam quase até a costa, não permitindo que os pescadores da praia consigam a sua sobrevivência. Eles apenas conseguem pescar quando a sorte os ajuda um pouco.

Os quatro vigias em cima do morro gritaram e tiraram a camisa acenando, pois um cardume de tainhas estava se aproximando ontem à tarde na Barra da Lagoa. Era a hora das canoas levarem a rede para o mar e ficar esperando o cardume chegar. Todos correram e duas canoas foram "lancear". Seria um dia produtivo e daria uma bela pesca se os barcos, em número de oito, não chegassem a 200 metros da costa lançando suas redes e levando toda a tainha.

A Capitania dos Portos, a Sudepe, a Colonia dos Pescadores ficam impassíveis a isto, quando a lei só permite que eles se aproximem da costa a 500 metros. A lua nova está vindo e esta é a melhor época para a pesca, principalmente da tainha que iniciou em maio e termina em junho. "Os homens da Capitania estão todos os dias aqui mas não fazem nada, os barcos chegam aqui pegam todo o peixe. Eles vem desde a Lagoa de Rio Grande atrás do cardume e como são barcos dos ricos eles podem chegar às vezes até 20 metros da costa". Lamentou o pescador Vregelicio dos Santos.

Os pescadores da Barra estão organizados em duas sociedades e já pediram providências a todos os órgãos competentes contra esta pesca ilegal, mas nunca foram ouvidos.

— Não adianta dar parte, eles não fazem caso, pois um só barco deles paga a Capitania por todas as 26 canoas de redes que estão aqui.

José Henrique Veras, outro pescador, denuncia: "Eles não deixam o peixe chegar aqui".

— Na segunda-feira conseguimos na Prainha, pescar 23 mil tainhas, pois os peixes correram deles. Senão, novamente eles teriam ficado com todo o peixe. Isto é tudo gente pobre. Eles necessitam do peixe para comer e da venda conseguem comprar roupa. E, esses barcos vem aqui desmanchar a manta e estragar o peixe que vai ficar para nós. Pescador de beira de praia é que sofre.

Diariamente os pescadores vêem a sua fonte de sobrevivência sendo levada pelos barcos da indústria de pesca. E eles sabem que a lei proibiu, mas não é cumprida pelos órgãos fiscalizadores:

— Sabe, existe uma lei que o Barco só pode trabalhar de costa à costa há 500 metros. Na segunda-feira, poderíamos ter conseguido uns 30 mil peixes, mas os barcos chegaram a vir uns 20 metros da praia. E isto acontece todos os dias.

Foram 145 pescadores que passaram o dia de ontem, esperando pela vinda do cardume e quando isto aconteceu se viram roubados pelos barcos. Só resta pegar a tarrafa e pescar alguma coisa para a família comer.

ROTINA

Estas cenas se repetem diariamente. Ao longo da costa da Ilha os barcos, de propriedade das várias indústrias de pesca da região, invadem impunemente a área determinada por lei aos pescadores artesanais para que possam trabalhar livremente.

A solução para o problema que aflige as comunidades pesqueiras da Ilha é bastante simples e são os próprios pescadores que a indicam: que o Departamento Estadual de Caça e Pesca e a Sudepe ponham seus fiscais nas áreas que estão servindo de alvo constante aos barcos maiores.

Cevada, milho, soja e casca: o café que bebemos.

"A mistura de cevada, milho, soja e casca de café no café é bastante usado em algumas torrefadoras catarinenses, e eu sei quais são, só não vou revelar os nomes porque isso é problema delas". A afirmação é do presidente do Sindicato da Indústrias de Torrefação e Moagem do Estado de Santa Catarina, Yldory Bittencourt, depois que tomou conhecimento que a mesma denúncia foi realizada na semana passada no 1º Simpósio do Café e do Milho, em Curitiba, pelo diretor de Consumo Interno do IBC, José Carlos Fonseca.

—A ganância e a obsessão pelo lucro faz com que esses industriais usem tais sucedâneos e, eventualmente, alguns fazem isso pela necessidade e desespero de capital de giro, que está difícil. Mas isso não se justifica que você compre uma saca de milho por Cr$ 90,00, já que a do café está custando aproximadamente Cr$ 1.700,00, e, depois de misturada, venda pelo mesmo preço do café, economizando Cr$ 1.610,00".

ENRIQUECER LIGEIRO

Yldory diz que o problema é tão grave, em Santa Catarina e em todo o Brasil, que a mistura — de cevada, milho, soja, feijão, e casca — no café não é feita pelos próprios torrefadores, e sim por pessoas que vivem desse tipo de comércio ilegal.

— Elas compram as torradas de cidadãos que realizam a mistura nos matos e até mesmo em lugares públicos, descaradamente, e não é só em Santa Catarina, mas em todo o Brasil".

Ele acentua bastante que os proprietários dessas torrefadoras que permitem a mistura, "são pessoas que não querem conduzir as suas respectivas indústrias em condições normais, querem enriquecer ligeiro, mas ainda bem que não é todos que fazem isso".

"CABE EXECUTÁ-LA"

O presidente do Sindicato das Indústrias de Torrefação e Moagem do Estado de Santa Catarina, que também é gerente da empresa Vva. J. Cardoso Bittencourt — Café Otto, lembra que se esse tipo de comércio fosse oficializado pelo Governo, não teria cabimento de eles ("os vendedores honestos") venderem o café, sem mistura, por um preço normal. E que isso atualmente ainda é feito às escondidas, mas que é vendido ao público facilmente, como se fosse café puro, "pois o sapor é controlado pela quantidade da mistura introduzida".

"Além de estarem cometendo uma irregularidade condenada pelo Governo, estão enriquecendo facilmente, usando sucedâneos que custam preços irrisórios. Quanto mais proibido as coisas, mas vontade se tem de fazer, e quanto mais caro o café, mais intensificação de fiscalização o Governo terá que prestar. Porque o enriquecimento fácil é atraente, e qualquer desses sucedâneos custa pelo menos dez vezes menos do que uma saca de café — que vendido depois de torrado ao preço do café, a margem do lucro é grande. Então isso está se difundindo muito pela obsessão de lucro que alguns empresários querem ter".

Antigamente — continua Bittencourt — as multas eram pequenas e os empresários achavam que valia a pena pagar e continuar trabalhando com a mistura, mas hoje o negócio é diferente, a multa é grande e a punição pode até levar a cassação do registro da empresa.

"Se nós temos uma legislação em vigor, cabe ao Governo executá-la, porque o consumidor é obrigado a pagar o preço determinado pelo mercado, mas o produto deve corresponder em qualidade".

Ele diz que de maneira alguma a atual legislação do café permite ao Governo oficializar "esse tipo de comércio", e que 52 torrefadoras estão sendo denunciadas pelo IBC — elas operam nos estados da Região Centro - Sul, Paraná, Bahia, e Goiás, e que entre elas esta uma das maiores que operam no eixo Londrina-Maringá, a Marisol.

"Mas tenho conhecimento que existem vários processos antigos de torrefadores catarinenses que estão em observação, e que inclusive poderão ser multados ou suspensa a licença de funcionamento".

Enquanto Bittencourt concedia a entrevista, seu telefone chamava insistentemente, e ele voltando-se ao repórter, comentou: "agora mesmo telefonou um torrefador que colocava mistura no café, mas agora ele não faz mais isso e pede uma assembléia do sindicato para tentar punir os infratores. Porque as firmas tradicionais e honestas sofrem com isso, e até perdem o mercado, fazendo das tripas o coração".

Homenagem no 10 o aniversário da ESAG

Em comemoração aos seus dez anos de funcionamento, a Escola Superior de Administração e Gerência, de Florianópolis, promoverá, de 7 a 11 de junho, uma semana de palestras e debates, dirigidas aos professores, alunos, autoridades e interessados da área. As incrições gratuitas já estão abertas no Itag.

O ciclo de conferências será realizado no auditório da Celesc, sempre às 20 horas, aberto pelo vice-governador, Marcos Henrique Buechler, que falará sobre "As funções Executivas do Vice-Governador" e a "Nova Experiência Catarinense". Nesse dia serão homenageados o ex-governador Celso Ramos e o presidente do Tribunal de Contas, Nilton Cheren. Segundo o diretor da escola, professor Gilson Meireles", essas homenagens são dirigidas às pessoas que de uma forma ou de outra auxiliaram a Esag no seu desenvolvimento".

No dia 8, o secretário da Educação, Salomão Ribas Júnior, que será homenageado juntamente com o idealizador da Esag, professor Alcides Abreu, falará sobre a "Universidade como Agência Formadora de Recursos Humanos" e no dia 9, quando serão homenageados o ex-secretário da Administração, Paulo Henrique Blasi e o empresário Adhemar Gonzaga, o secretário da Fazenda do Estado, Ivan Oreste Bonato, abordará o "Financiamento Oficial como Agente Indutor do Desenvolvimento".

Na quinta - feira, dia 10, a "Política Organizacional no setor Primário Catarinense", será o tema da conferência do secretário da Agricultura e Abastecimento, Victor Fontana. Serão homenageados o primeiro diretor da Esag, João Baptista Bonassis e o ex-secretário da Fazenda, Ivan Mattos.

Na noite de encerramento, "A participação Comunitária na Administração Pública" será abordada pelo Prefeito Esperidião Amin, aluno da 1ª turma da Escola. As homenagens serão prestadas ao presidente da Companhia de Desenvolvimento do Estado de Santa Catarina, Jorge Konder Bornhausen e ao empresário José Matusalém Comelli.

PRIMEIROS TEMPOS

Ativada depois de uma longa gestação, em 11 de abril de 1966, o professor Antônio Nicolau Grillo, hoje reitor da Udesc, proferiu a aula inaugural. A Esag, criada no governo Celso Ramos, somente entrou em funcionamento no governo de Ivo Silveira, sob a direção de João Baptista Bonassis. Eram, então, professores o próprio Grillo, Wilmar Dalanhol, Humberto Machado, Célio Goulart, Luiz Eugênio Beirão e Carlos Passoni Júnior. Para o vestibular, 153 candidatos disputaram cem vagas.

"A Esag — comenta o professor Carlos Passoni Júnior — foi recebida com uma certa reserva, pois era a primeira escola de administração e gerência numa terra eminentemente baseada no Serviço Público, e antes mesmo de a profissão de técnico em administração ter sido regulamentada, o que só aconteceu quase um ano depois".

Logo depois, o economista Bonassis (que não era professor da escola), foi substituído na direção que havia sido lhe entregue pelo governo do Estado, provisoriamente, pelo professor eleito pela congregação da escola, Antenor Naspolini, em junho de 1967.

A primeira Escola Superior de Administração e Gerência na 9ª região do Conselho Nacional de Educação, (Paraná e Santa Catarina) comemora dez anos de atividades, mas hoje integrada à Universidade para o Desenvolvimento do Estado de Santa Catarina, uma instituição da Associação Catarinense das Fundações Educacionais.

Operário Padrão: dia 1º.

As empresas poderão escolher seu "Operário Padrão", no dia 1º. de agosto, que posteriormente, em 25 de agosto, concorrerão ao título, em Florianópolis. Uma comissão elegerá o representante de Florianópolis e municípios vizinhos.

A campanha, que é uma integração empresa/empregado/SESI, tem sua origem no Departamento Nacional do SESI, promovida em colaboração com o jornal **O Globo**, do Rio. É de âmbito nacional.

A finalidade da campanha "é premiar aqueles que tornaram-se merecedores do reconhecimento público através dessa campanha de valorização do operário brasileiro, no sentido da constante dedicação ao trabalho, assiduidade, companheirismo, marcantes dotes morais, espírito de unidade familiar e tudo mais relacionados com a comunidade e com a Pátria".

Hoje, os mestres do cinema.

Encerrado ontem, com o filme "Também os anões começaram pequenos", de Werner Herzog, o "ciclo do cinema alemão", a Coordenação de Assuntos Culturais da Secretaria do Governo, desta vez com o Clube de Cinema Nossa Senhora do Desterro, inicia hoje um novo ciclo apresentando agora "os grandes mestres do cinema mundial".

Estão programados, entre dois e 26 de junho, oito filmes, que serão apresentados em 16 dias, dois cada um. As sessões deste ciclo terão por local o auditório da Faculdade de Educação (rua Saldanha Marinho, Centro) e iniciarão, sempre, pontualmente às 20h30min. Todas a cópias têm legendas em português.

Hoje e sexta-feira será apresentado o filme "Meu amigo, Amélia e eu", de Claude Autant-Lara (1949) e amanhã e sábado o filme "O tesouro de Sierra Madre", de John Huston (1948). Dias 9 e 11, "Eugênia Grandet", de Mario Soldati (1946) e dias 10 e 12, "mulher Cobiçada", de Jean Gremillon (1949).

Na segunda quinzena de junho serão apresentados: dias 16 e 18, "Cinzas que queimam", de Nicholas Ray (1950); dias 17 e 19, "Dias de ódio", de Leopoldo Torres-Nilsson (1953); dias 23 e 25, "Noite Nupcial", de King Wallis Vidor (1935); e dias 24 e 26, "Os incompreendidos", de François Truffaut (1959).

PRIMEIROS FILMES

A respeito dos dois primeiros filmes deste "ciclo dos grandes mestres do cinema mundial", Gilberto Gerlach, apresentador das sessões, comenta que "Meu amigo, Amélia e eu", baseado em peça "vaudeville" de Georges Feydeau (Occupe-toi d'Amélie) é comédia inteligente e de expressiva austeridade cáustica. "Espécie de cinema de marionetes, é o "vaudeville" levado a fundo, vivaz e procurando jogar com o espectador, sem deixá-lo sequer recuperar-se da paródia anterior". Tem interpretação de Danielle Darrieux, Louise Conte, Jean Desailly, Carrette e outros, com imagens de André Bac.

O segundo filme, programado para amanhã e sábado, é um clássico de aventura. "O Tesouro de Sierra Madre" é baseado em novela de B.Traven e narra a busca do ouro no México de 1925, contando, com ironia, a estória de três vagabundos: um rude, mau espírito, ignorante (vivido por Humphrey Bogart), outro cauteloso, basicamente decente (Tim Holt) e um último, velho e desdentado, que sabe "o que o ouro faz na cabeça dos homens" (Huston). Este filme foi estrondoso sucesso e continua sendo citado como uma das obras mais importantes do cinema americano.

Acervo: Biblioteca Pública SC - Hemeroteca Digital Catarinense