O TEMPO – Pressão Atmosférica Média: 1012.4 milibares. Temperatura média do dia: 22.2o., na máxima insolação 27.8o. mínimo à noite 13.9o. (No Planalto mínima 07.3o.) Estado médio do Céu: Cumulus, Stratus, Cirrus, de claro a meio encoberto. Nevoeiro noturno. Estado médio do Tempo: No Planalto: Estável-bom. No litoral: Bom. Massa fria em curso. Previsão: A. Seixas Netto.

O ESTADO

Florianópolis – Sábado 29 de maio de 1976 – Ano. 62 – No. 18.390 – Edição de hoje 16 páginas – Cr$ 2,00

O Brasil derrotou ontem os Estados Unidos por 2 X 0, gols assinalados por Gil.

No outro jogo da Copa Bi-Centenário dos EUA a Inglaterra venceu a Itália por 3 X 2

ENCHENTE

Águas estão inundando os campos e as cidades

As chuvas que caem intensamente sobre todo o Estado já causaram o transbordamento do Rio Tijucas e obrigaram o DNOS a por em funcionamento a barragem de Ituporanga, para conter o grande volume de água que poderia inundar todo o Médio Vale do Itajaí. Nas primeiras horas de hoje as águas do Rio Itajaí já atingiam a 7,5 metros além do nível normal, enquanto que em Tubarão a safra do arroz foi prejudicada em cerca de 40 por cento, com as inundações atingindo vários bairros. No Oeste, onde não chovia há dois meses, as chuvas constituem nova ameaça, em face do aumento do nível no Rio do Peixe (Página 9).

Governo não muda política fixada para aumentos da gasolina

Página 5.

Fazenda lança em agosto as obrigações do Tesouro

Página 6.

Designados alegam que o acordo já foi proposto ao Estado

Página 3.

Produtores de arroz do Vale do Araranguá estão em crise

Página 10.

De repente a inesperada invasão

João Humberto estava na cozinha juntamente com sua família. De repente sentiu o estrondo: um caminhão entrou casa a dentro, destruindo-a parcialmente e ferindo uma de suas filhas, de 5 anos. O susto foi grande (Pag.11).

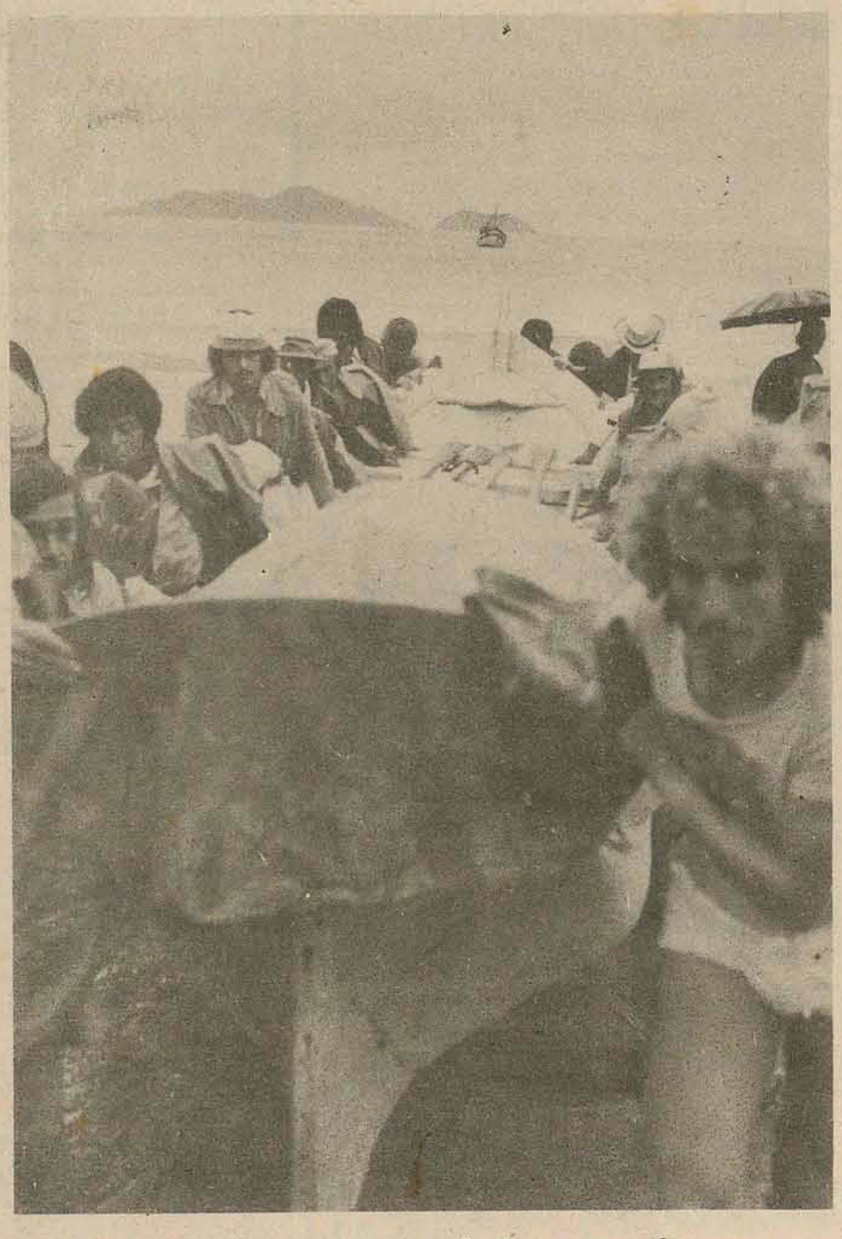

Barco chegou e tainhas se foram

Um cardume com mais de 10 mil tainhas surgiu ontem na Armação, para alegria dos pescadores locais. A alegria, entretanto, durou pouco, pois chegou um barco pesqueiro que impediu fossem os peixes capturados (P.16).

Opep decide não majorar preços do petróleo até fim do ano

Página 2.

Prefeito vê na fusão saída para pólo industrial de Florianópolis

Página 16.

Konder diz que comícios voltam na campanha para 15 de novembro

Página 3.

Estreito tem novo esquema de trânsito em princípios de junho

Página 15.

PETRÓLEO SÓ AUMENTA EM DEZEMBRO

Bali, Indonésia — Os ministros da Organização dos Países Exportadores de Petróleo (Opep) terminaram seus três dias de deliberações sem chegar a um acordo sobre um possível aumento dos preços do petróleo cru. Os participantes declararam em comunicado que "a conferência considerou os informes da comissão econômica e decidiu instruir á continuação dos trabalhos desta comissão relativos às questões específicas que lhe foram comunicadas. Um informe deverá ser apresentado na próxima reunião".

A decisão de manter os preços do petróleo cru exportado pela Opep nos níveis atuais se estende, segundo indícios, até o final do presente ano, representando uma vitória para o grupo moderado, encabeçado pela Arábia Saudita.

Por outro lado, fontes da conferência disseram que a decisão de se manter os níveis atuais deve-se a uma decisão de se rever toda a estrutura dos preços.

O comunicado disse que a próxima reunião ministerial da Opep será realizada em Doha, Qatar, no dia 15 de dezembro. "A conferência se inteirou das medidas adotadas por certos países consumidores contra os interesses dos países membros da organização e decidiu adotar medidas apropriadas, se necessário, para proteger os legítimos interesses dos países membros", disse o texto.

"Os países integrantes da Opep, em sua condição de membros do grupo dos 77, insistiram na importância da solidariedade do grupo", acrescentou o comunicado.

Os países com projetos de alta referiram-se ao um aumento de 15 por centc quando chegaram a Bali. Mas seus esforços foram em vão nem tanto pela oposição dos moderados, dirigidos pela Arábia Saudita, exportador mundial, mas sim pela indecisão sobre como modificar a estrutura dos preços.

O ministro das Minas Mohammad Sadli, que presidiu a conferência, disse que o congelamento de preços continuará "no momento", acrescentando: "Talvez seja possível outra reunião, mas atualmente não posso me pronunciar a respeito". O secretário-geral da Opep, M. O. da Nigéria, disse que exclui a possibilidade de uma reunião extraordinária.

Sadli não quis dizer se favorecia ou não um aumento de preço. O ministro venezuelano das Minas e Energia Valentin Hernandez Acosta disse à imprensa que "alguns países desejariam outra reunião em dois meses, outros em setembro". Nenhum funcionário entrou em detalhes sobre a referência do comunicado quanto a "medidas apropriadas", uma aparente alusão aos esforços dos principais países consumidores de petróleo para cooperarem no caso de uma futura escassez do combustível.

A próxima etapa: proibir todas as provas nucleares

Washington — Em cerimônias efetuadas simultaneamente em Washington e Moscou, o presidente Gerald Ford e o secretário-geral do PCUS, Leonid Brejnev, assinaram ontem um tratado que permitirá, pela primeira vez, o acesso de inspetores de um país a outro, para assistirem a determinadas explosões subterrâneas com fins pacíficos. Ford disse que o tratado "demonstra que nossos países podem negociar sobriamente acordos responsáveis e benéficos, apesar das dificuldades. Dissipar a sombra da guerra nuclear deve ser nossa preocupação constante". Por sua vez, Brejnev disse que "pode-se ter certeza de que se fez um trabalho útil. Pretende-se que o novo tratado assugure que as explosões nucleares subterrâneas sejam utilizadas com fins pacíficos e somente pacíficos".

— Juntamente com os convênios anteriores, o novo tratado representa mais um anel da cadeia forjada para deter o crescimento armamentista, com o objetivo de conseguir a supressão total e geral das provas de armas nucleares — acrescentou o líder soviético, que em seguida apertou a mão do embaixador americano Walter Stoessel Jr.

As cláusulas do acordo, válidas por um prazo de cinco anos, também limitam o nível de megatons de qualquer tipo de explosão com fins pacíficos a 150 mil toneladas de TNT. Embora os inspetores não tenham acesso aos arsenais propriamente ditos, funcionários do governo norte-americano disseram que o pacto poderá "abrir caminho" para a assinatura de um tratado que proíba qualquer espécie de prova nuclear.

A comemoração em Moscou...

...e em Washington

Argentina: tiroteios, atentados, mortes...

Buenos Aires — Um sub-oficial e um guerrilheiro esquerdista morreram ontem durante um tiroteio entre as forças de segurança e a guerrilha, que atacou a residência de um chefe policial. Em outro incidente, o tenente coronel Reinaldo Rigazzi, juiz de instrução do comando do terceiro corpo do Exército, com sede em Córdoba, foi gravemente ferido por supostos guerrilheiros, quando deixava sua casa.

Em setores oficiais, acredita-se que o atentado contra Rigazzi tenha sido uma aparente vingança por um anúncio do Exército, anteontem a noite, de que julgará em conselho de guerra três guerrilheiros presos em Córdoba durante choques com militares. As penas dos três prisioneiros podem ir de 15 anos de prisão à pena de morte.

Na capital, um grupo de supostos guerrilheiros disparou rajadas de metralhadora contra a casa do comissário geral Nestor Gene, diretor de segurança da polícia. Os guardas responderam e o tiroteio terminou com a morte de um sub-oficial e um guerrilheiro. Os outros conseguiram fugir. A polícia não fez comentários, pois proibiu-se os meios de informação de veicularem dados oficiais sobre atos da guerrilha.

Apenas fracassos na conferência da Unctad

Nairobi, Quênia — As negociações destinadas a estabelecer um mecanismo para estabilizar o comércio mundial de matérias-primas fracassaram ontem na conferência das Nações Unidas sobre comércio e desenvolvimento (Unctad), que encerrou à noite os seus trabalhos. Apesar de as resoluções da conferência não serem obrigatórias para seus membros, 110 países pobres esperavam que a reunião de Nairobi contribuisse para uma maior valorização das matérias-primas vendidas aos países industriais.

A única alternativa para um novo sistema de comércio mundial, disseram os funcionários da Unctad, é um "caos político futuro" em seus países, em sinal de protesto contra o atual sistema que favorece às nações ricas. O tema mais discutido foi a exigência das nações do terceiro mundo no sentido de que os países ricos participassem de um fundo de 6 bilhões de dólares (pouco mais de 60 bilhões de cruzeiros) destinado a manter a estabilidade dos preços por meio da acumulação de 10 matérias-primas básicas.

A maior parte das 24 nações industriais manifestou que tal acordo exigiria muitas concessões políticas e econômicas dos ricos e provocaria a superprodução de algrumas matérias-primas, como o cobre e o cacau, preferindo por este motivo "um ajuste dos acordos existentes". Uma reunião de emergência de um painel negociador de 45 membros terminou em meio à confusão na madrugada de ontem, depois que os delegados do terceiro mundo acusaram as potências ocidentais de não usarem de boa-fé nas negociações.

Violência na Venezuela é atribuída aos partidos

Caracas — Os novos sinais de intranquilidade estudantil em Caracas poderiam ser consequência de gestões políticas, segundo as investigações iniciais sobre os violentos distúrbios de anteontem, nos quais vários estudantes ficaram feridos e três ônibus foram incendidados.

A Universidade Central da Venezuela, a maior do país, com quase 45 mil estudantes, viveu ontem um dia normal, depois de grupos de estudantes terem realizado manifestações nas cercanias dos prédios dessa instituição.

Durante o protesto, dois estudantes foram feridos por balas e outro por pedradas. Os dois se encontram sob observação médica, embora seu estado não seja muito grave. Nos incidentes, dois policiais também ficaram feridos. O governo do distrito federal de Caracas informou que a polícia "só interveio para tentar resgatar os cinco ônibus de passageiros que tinham caído em poder dos manifestantes, não o fazendo quando explodiram as novas desordens. Ainda não ficou estabelecido de onde vieram os disparos.

A assessoria de imprensa da Universidade informou que os alunos da instituição não tinham participado dos distúrbios, dizendo que foram realizados por pessoas estranhas.

Não se pôde esclarecer também se os feridos passavam acidentalmente pelo local ou se participavam dos incidentes. Uma versão jornalística diz que o rapaz que levou as pedradas, Edgar Blanco, de 20 anos, é um estudante de biologia que tentava persuadir os manifestantes para não incendiarem os ônibus.

Os incidentes começaram de manhã quando um pequeno grupo de escolares menores de 18 anos se reuniu perto da universidade para realizar uma manifestação cujos propósitos ainda são desconhecidos. Fontes estudantis acham que as manifestações foram organizadas por partidos políticos, mas se abstiveram de fazer maiores comentários. Soube-se que ontem, durante uma reunião de membros da Ação Democrática, com o presidente Carlos Andres Perez, que se realiza todas as semanas na sexta-feira de manhã, fez-se uma análise da situação. Nada se informou sobre as conclusões.

Também se sabe em meios estudantis que grupos de outras escolas invadiram um dos colégios secundários mais importantes da capital, para pintar lemas e criar incidentes, embora não tenham ocorrido maiores problemas. Porta-vozes das organizações estudantis universitárias declararam à imprensa que os estudantes da universidade central não estavam de acordo com os acontecimento, pois não se estava protestando por nada de concreto.

Procurador quer anular absolvição de Isabel

Buenos Aires — O procurador federal Martin Anzoategui solicitou à justiça a anulação da decisão de um ex-juiz que absolveu a presidenta Maria Estela Martinez de Peron, acusada de ter manipulado indevidamente fundos públicos. Segundo a denúncia, Isabelita teria assinado um cheque no valor aproximado de 700 mil dólares, importância proveniente de uma entidade beneficente oficial por ela presidida. O dinheiro teria sido transferido para sua conta pessoal. Além disso, há outras investigações em curso contra a ex-presienta.

Uruguai confisca jornais brasileiros

Montevidéu — A policia uruguaia recolheu todos os jornais brasileiros e argentinos que circularam anteontem, por informarem sobre um episódio que levou à justiça militar os principais dirigentes do Partido Nacional. As edições confiscadas foram dos jornais brasileiros "Jornal do Brasil, Coorreio do Povo, Folha da Manhã e Folha da Tarde, e dos argentinos La Nacion, Clarin, La Prensa e Buenos Aires Herald. Todos os jornais informaram com detalhes sobre o protesto ocorrido durante o supultamento, na última terça-feira, dos ex-legisladores Hector Gutierrez e Zelmar Michellini, assassinados em Buenos Aires. Nesse dia foram presos vários dirigentes de partidos (todos proscritos).

Os filmes e atores premiados em Cannes

Cannes — O filme norte-americano "Taxi Driver", dirigido por Martin Scorese, ganhou ontem a Palma de Ouro como o melhor filme apresentado no festival cinematográfico. Como melhor ator foi premiado José Luis Gomez, por seu papel no filme espanhol "Pascual Duarte". Melhor atriz: prêmio dividido entre Dominique Sanda, da França, e Mari Toroski, da Hungria. A primeira trabalhou em "L'Heritage", de Bolognini, e no filme épico de Bernando Bertolucci, "1.900", apresentado fora do concurso. Mari foi a protagonista de "Donde Está, Señora Dery?". Ettore Scola, da Itália, ganhou o prêmio de melhor direção, em "Feo, Sucio y Miserable". O prêmio de melhor curta-megratem foi concedido a "Metamorfosis", de Barry Greenwald, do Canadá. Outros dois especiais para curta-metragem: "Agulana", do belga Gerald Fryman, e "Night Life", do norte-americano Robin Lehman

Mais três cadáveres no Rio da Prata

Buenos Aires — Três cadáveres apareceram flutuando nas águas do rio da Prata, frente à capital argentina. Semanas atrás, foram encontrados 11 corpos no mesmo rio, mas frente à costa uruguaia. Os cadáveres não foram identificados, mas eram todos de raça branca, segundo as autoridades argentinas.

Um dia de rotina no Líbano: 75 mortos

Beirute — O governo assegurou que o aeroporto de Beirute continuará aberto apesar da guerra civil e dos danos causados pelos bombardeios que destroçaram os vidros, prejudicaram a torre de controle e incendiaram caminhões de combustivel

Ao contrário do que se temia, a violência não recrudesceu devido ao assassinato da irmã do líder muçulmano Kamal Jumblatt.

"Não permitiremos, custe o que custar, o fechamento do último viculo do Líbano com o resto do mundo", disse o ministro da economia Adel Osseiran, referindo-se ao aeroporto.

Nas últimas 24 horas, mais de 40 granadas de morteiro e artilharia caíram nas imediações do aeroporto, deixando a entrada do terminal cheia de vidros quebrados e o pátio de estacionamento cheio de crateras. Seis dos caminhões utilizados para fornecer combustível aos aviões explodiram em chamas, destruindo vários automóveis e jeeps que estavam nos arredores, e a torre de controle deixou de operar por algum tempo. As autoridades do aeroporto disseram que nenhum avião foi atingido e que não houve feridos. Os trâmites de chegada e partida dos passageiros estão sendo feitos nos salões do subsolo, senão o local é atacado. A Middle West Airlines libanesa é a única companhia importante que continua utilizando o aeroporto, operando nos hangares mais afastados para reduzir o perigo.

Por outro lado, o chefe esquerdista muçulmano Kamal Jumblatt sepultou ontem sua irmã Linda Al-Atrash, assassinada a tiros por indivíduos que invadiram seu apartamento situado numa zona dominada por cristãos. Assistiram à cerimônia fúnebre os embaixadores dos países árabes e o tenente Ahmed Khatib, chefe do Exército árabe libanês, importante aliado de Jumblatt na guerra.

Kissinger só irá ao Chile no dia 7

Santiago — O secretário de estado norte-americano Henry Kissinger chegará em Santiago no dia sete de junho para participar da sexta assembléia geral da Organização dos Estados Americanos, anunciou a chancelaria chilena. Kissinger chegará três dias depois da sessão inaugural da Assembléia. O México anunciou que não participará da reunião, seguindo a sua política de repúdio ao governo militar chileno. Cuba também não participará.

Ricardo Claro, coordenador Chileno da Assembléia Geral, disse na chancelaria que Kissinger permanecerá três dias, entrevistando-se também com o Presidente Augusto Pinochet.

Kissinger será o mais importante funcionário do governo norte-americano a visitar o Chile depois que as Forças Armadas derrubaram o governo de Allende em 1973.

VENDE-SE OU EXECUTA-SE

Qualquer quantidade de aterro. Melhores informações pelo fone 22-2144.

EMPRESA DE AUDITORIA E CONSULTORIA

Necessita de pessoal formado em:

1 - CIÊNCIAS CONTÁBEIS
2 - ECONOMIA
3 - ADMINISTRAÇÃO DE EMPRESAS

OFERECEMOS:
— Treinamento específico
— Remuneração condizente
— Despesas de viagem
— Condução própria

EXIGIMOS:
— Iniciativa própria
— De preferência experiência profissional
— Carteira de Habilitação
— Idade não superior a 35 anos

Os interessados deverão enviar solicitação por escrito, juntamente com Curriculum Vitae e foto 3x4 recente para Caixa Postal D-88.000 — Florianópolis.

SELEN - ADMITE

DATILOGRAFIA — Moças com experiência anterior em máquina elétrica e máquina manual. Salário — Cr$ 1.800,00
SECRETÁRIA — Moças com ótima aparência, acima de dezoito anos, com experiência anterior. Salário — Cr$ 2.000,00
AUXILIAR DE CONTABILIDADE — Rapazes com experiência anterior, com Técnico ou cursando Contabilidade, acima de 18 anos. Salário — Cr$ 2.100,00
PROMOTOR DE VENDAS — Rapazes com ótima aparência para área de vendas, com experiência anterior ou com alguma noção de vendas, acima de 20 anos. Salário Cr$ ....., em aberto.

CENTRO COMERCIAL ADERBAL RAMOS DA SILVA
RUA FELIPE SCHMIDT, 21 GRUPO 601

TOMAZ

Armários Embutidos, cozinhas americanas é com TOMAZ. Rua São João Batista no. 60 Fone 22-5888.

APARTAMENTO - 131 m2
COQUEIROS
VENDE-SE

Rua José do Vale Pereira (rua Juca do Loide). Localizado em rua arborizada. Perto da praia, 3 quartos, sala, cozinha, copa, 2 banheiros, dependência de empregada, área de serviço, garagem. Primeira ocupação. Tratar com Darci — fones 22-6500 e 22-6290.

SEM INTERMEDIÁRIOS

Casa à rua Padre Roma — Centro, contendo no 1o. Piso: sala, 2 quartos, copa-cozinha, banheiro, despensa e área grande de serviço; 2o. Piso: 2 quartos e 1 banheiro.

A casa está livre de quaisquer financiamentos e serve para moradia ou comércio.

Vende-se ou troca-se por apartamento em zona residencial ou por casa localizada na Praia do Meio, em Coqueiros.

Tratar pelo telefone 22-5241, das 19 às 22 horas, nos dias úteis e das 14 às 22 horas, aos sábados.

CAMINHÃO FNM

1966 — Trucão. Ótimo estado. Vende-se à vista ou pequeno prazo. Ver com Sr. Osvaldo no Jardim Atlântico.

TABA S/A

Precisa
SERVENTES — CARPINTEIROS
Oferece Carpintaria por Empreitada. Tratar Fundos da Fundição Sapé — Barreiros — Florianópolis.

JOWI
creci No. 17
Construção Civil
COMPRA E VENDA DE IMÓVEIS E LOTEAMENTOS
NÃO FAÇA SEUS NEGÓCIOS IMOBILIÁRIOS SEM PRIMEIRO NOS CONSULTAR
Avenida Ivo Silveira, 4.501 — Fones: 44-1902 — 44-0302.

IMÓVEIS À VENDA

I — Excelente apartamento com 147m2 localizado no centro de Florianópolis com garagem privativa e telefone — Ed. Victor Meirelles na Rua Oto Gama D'Eça.
II — Uma casa de alvenaria com 108m2 em Barreiros, 3 quartos; sala; copa; cozinha; área de serviço e garagem. Financiada. Preço: Cr$ 285.000,00.
III — Casa mista nova com 3 quartos; sala; copa e cozinha; banheiro completo. Situada em Barreiros. Cr$ 110.000,00.
IV — Terreno na Rua João Meirelles — Coqueiros — Preço: Cr$ 175.000,00. Área 379,50m2.

LEIA E DIVULGUE O ESTADO

Konder Reis garante presença nos palanques da Arena com a volta dos partidos aos comícios

No regresso, uma recepção inesperada, mas muito significativa

Depois de salientar que as limitações impostas ao uso do rádio e da televisão para fins eleitorais farão com que os partidos reacendam a prática dos comícios, nas eleições municipais de 15 de novembro, o governador Antônio Carlos Konder Reis disse ontem que participará dos comícios da Arena em Santa Catarina, "desde que convidado". O governador desembarcou no aeroporto Hercílio Luz ontem às 11h35min, de regresso de sua viagem ao Rio, e apesar da presença de alguns repórteres a esperá-lo não quis fazer declarações, observando que "o que ocorreu na minha viagem foi o que vocês já noticiaram".

Konder Reis limitou-se a comentar brevemente a "lei Falcão". atendendo a uma pergunta feita, dizendo que ela "chegou em boa hora, já que é preciso disciplinar o uso do rádio e da televisão nas campanhas municipais". Disse ser inteiramente favorável à aplicação da lei, considerando que seria inexequível o acesso dos candidatos a prefeito, vice-prefeito e vereador a eacios foi considerada por ele como sendo um aspecto positivo da nova legislação que disciplinará a propaganda eleitoral.

O govenador Konder Reis teve uma recepção que fugiu à rotina, e até se surpreendeu com o grande número de pessoas presentes ao aeroporto Hercílio Luz para esperá-lo. Vários deputados, líderes políticos, secretários, assessores, membros do Governo e da administração indireta compareceram à recepção.

CONTATOS

Entre os vários contatos que manteve durante sua permanência de três dias no Rio, Konder Reis avistou-se com o presidente do Instituto do Açúcar e do Álcool, general Álvaro Carmo, que lhe assegurou que a estação de pesquisa do Planaçúcar, a ser implantada em Santa Catarina, será localizada no baixo vale do Itajaí. Na oportunidade, o governador solicitou também ao presidente do IAA que fosse apressada a execução do convênio entre aquele instituto e o Departamento Nacional de Obras de Saneamento, objetivando a recuperação de extensas áreas agrícolas no Estado. Pediu também ao presidente do IAA, que as exportações de açúcar de Santa Catarina sejam feitas através dos portos de Itajaí e São Francisco do Sul, reivindicação que foi considerada justa pelo presidente Álvaro Carmo.

O governador acertou com o presidente do BNH, Maurício Schullmann, a implantação do projeto-empresa em Santa Catarina, que foi recentemente criado pelo Banco Nacional da Habitação e se destina à construção de casas por parte de empresas ou de órgãos públicos. Essas moradias, após construídas, serão vendidas aos empregados das empresas ou órgãos públicos que aderirem ao programa.

Na ocasião o chefe do Executivo catarinense tratou com o presidente Maurício Schullmann sobre a liberação de recursos para a Casan, referentes ao plano de obras para o período 1976—78, financiamento para o fundo de água e esgoto.

Ontem mesmo o governador seguiu para a cidade de Curitibanos onde assinará hoje convênios e participará da abertura da Feira do Terneiro naquela cidade.

Designados: Alisc diz já ter proposto o acordo ao Governo

"A nossa proposta já foi feita". Essa foi a resposta do professor Júlio Wigger, presidente da Alisc, à afirmação feita pelo secretário Salomão Ribas Júnior segundo a qual o Estado se dispõe a entrar num acordo com os professores designados, "desde que receba uma proposta neste sentido, em termos concretos". O representante da classe acha que é contraditória a posição do secretário, já que o Estado continua a protelar a ação através da interposição de recursos. E além disso ênfatiza "nós estamos vencendo nos tribunais, e a proposta deve partir do Governo".

Analisando a afirmação feita pelo Secretário de Educação ,Salomão Ribas Júnior, durante seu despacho na Assembléia, segundo o qual seria possível um acordo com os professores designados que impetraram ação trabalhista contra o Estado, "desde que a Secretaria receba uma proposta neste sentido, em termos concretos", o presidente da Alisc, professor Júlio Wiggers classificou a posição do Secretário como "esdrúxula, contraditória e até "sui generis" e que tenta mais uma vez enganar os professores, pois, de um lado ele deseja que haja um acordo, de outro continua apelando para tribunais sucessivos.

– Esta é uma forma de se defender politicamente. Certamente os próprios deputados da Arena tenham lhe mostrado a gravidade do problema, problema que afeta até os familiares dos deputados, seus eleitores e mais de 12 mil professores designados de Santa Catarina – disse.

"A nossa proposta já foi feita" – acrescentou Wiggers – "E foi bem concreta, quando Konder Reis assumiu o governo de Santa Catarina. Na ocasião, inclusive, declinamos de algumas exigências para auxiliar o governador, uma vez que ele prometera ao professorado catarinense uma imediata solução para a questão dos designados, entretanto até hoje não obtivemos sequer resposta. Devem ter perdido o documento ou está jogado em uma gaveta. Nós estamos vencendo nos tribunais e a proposta deve partir do governo. Eles são os perdedores. Nós professores não somos tão insensatos para mandar novas propostas ao governo e não obter respostas. Sugerimos que o Estado procure a proposta anterior, estude-a e nos dê ao menos uma resposta".

Mais adiante o professor Wiggers ressaltou que "promover a liquidação se torna inócua enquanto persistir o recurso e enquanto o Estado não apresentar a solução ao problema". Enfatiza Wiggers que "ninguém mais engana o professorado de Santa Catarina. A revolta é geral. Os reclamantes não são tão ignorantes. Há inclusive reclamantes que foram professores do Sr. Secretário da Educação, mas a verdade é que o tenebroso inverno para os professores não termina".

NOVAS AÇÕES

Os 547 professores designados que em 1973 ingressaram com a ação trabalhista contra o Estado, aguardam uma solução que já se prolonga por três anos e a importância que pleiteiam, de acordo com "pré-levantamentos" já supera a casa dos 7 milhões de cruzeiros. Adiantou o professor Júlio Wiggers que existem atualmente cerca de 12 mil profess ores designados no Estado e que, se não houver uma solução a curto prazo para s professores que pleiteiam seus direitos nos tribunais em breve outras ações contra o Estado serão apresentadas.

"Ainda não formalizamos a reclamatória, mas já temos um elevado número de professores inscritos que desejam acionar o Estado. Se a solução não vier logo, a Alisc continuará sua luta pelos direitos da classe com novas ações", sublinhou.

O presidente Wiggers reportou–se a um levantamento que está sendo feito pela Secretaria de Educação, junto aos professores, para solucionar a questão dos designados com vistas ao que dispõe o Estatuto do Magistério, dizendo que "este levantamento, se persistir a tradição, só servirá para acalmar os professores. Levantamentos já foram feitos na administração anterior, mas as soluções não tem surgido. Em vezes anteriores o professorado ficou eufórico, agora ninguém m ais os engana. Convém lembrar que três meses antes e três depois das eleições ninguém poderá ser contratado e se a solução não vier antes de 15 de agosto, as esperanças do professorado morrerão para ressucitar no próximo ano. A verdade é que nenhum professor viu até hoje um problema resolvido. E nós não estamos exigindo que se faça tudo em um único dia, mas que ao menos se comece.

ANO ELEITORAL

Dizendo que a Alisc não é órgão partidário, mas que apenas luta pela classe dos professores, Wiggers lembrou que "quem semeia vento vai colher tempestade"e que "as repercussões políticas da questão não podem ser atribuidas à Alisc, mas ao sistema que permite tudo isto".

"É uma situação difícil para os deputados que irão visitar seus eleitores e recebem a reclamação dosprofessores. E não só as reclamações, mas as pressões que sofrem os professores, que são permitidas pelo governo do Estado contribuem para a revolta do professorado".

Afirmando que "os fatos falam por si" o professor Wiggers acentuou que dos 20.200 funcionários estaduais que percebem menos de um salário mínimo, a maioria é professor. O Estado conta com cerca de 37 mil professores, dos quais aproximadamente a metade recebe menos que o salário mínimo. Com o recente nivelamento anunciado pelo governador Konder Reis, professores e serventes passarão a perceber igual salário, medida que contraria o próprio Estatuto do Magistério que prevê uma remuneração de acordo com a habilitação do profissional. "O governo corrige de um lado e causa injustiça de outro", salienta o professor Júlio Wiggers. E continua: "O professor catarinense já se habituou a fazer do magistério um "bico" em prejuízo do aluo. A queda violenta do nível de ensino é causada pelo desinteresse dos professores, mas a causa do desinteresse reside nesse estado de coisas".

Ghisi pede na Câmara justiça aos pracinhas

Em pronunciamento na Câmara dos Deputados o deputado Adhemar Ghisi, da Arena, denunciou a "injustiça que está sendo perpetrada contra os bravos remanescentes dos "pracinhas" que fizeram parte da Força Expedicionária Brasileira e que, nos campos ensanguentados da Europa, não só ajudaram a derrotar o nazismo como também ajudaram a alçar bem alto o nome glorioso de nossa Pátria".

— É bem verdade que administrações sucessivas tem feito mais do que apenas lembrar os feitos militares dos homens da FEB. Leis as mais diversas garantem, para eles, situações excepcionais que, sobre não serem absurdas, são, isto sim, um prêmio à bravura com que souberam se conduzir nos campos de batalha da II Grande Guerra. Há, entretanto, uma situação que precisa imediatamente ser revista. Falo da vinculação da Legião Brasileira de Assistência com os remanescentes da Força Expedicionária Brasileira — frisou Ghisi.

Mais adiante lembrou que "ninguém ignora, que a LBA foi criada em tempo de guerra e se originou por motivos bélicos, para cuidar na retaguarda, das famílias dos "pracinhas" que estavam lutando na Europa. Posteriormente, entretanto, foi a LBA desvinculada dessa sua finalidade, passando a ser uma fundação com o objetivo de dar assitência à maternidade, à infância e à adolescência. Não há dúvida alguma, que são metas bastante elevadas. Contudo, a LBA pode, além disso, voltar a cuidar dos combatentes da FEB e de sua famílias, pois para isso tem recursos mais do que suficientes".

PROJETO DE LEI

O deputado Adhemar Ghisi, apresentou ao Congresso Nacional um projeto de lei, dando nova redação ao artigo 1º. do Decreto—lei nº. 593, de 27 de maio de 1969, que autorizou o Poder Executivo a instituir a Fundação Legião Brasileira de Assistência, cujo teor permitirá à LBA "voltar à suas históricas origens, vinculando outra vez seus objetivos ao destino dos homens que fizeram a glória das forças armadas do Brasil no grande conflito passado".

Acrescentou o parlamentar que a LBA, "além das dotações normais que por lei recebe e continua recebendo, suas rendas foram acrescidas substancialmente com a destinação polpuda de 40% dos fundos provenientes dos testes semanais da Loteria Esportiva, portanto dinheiro mais do que popular".

— Nada impede que a LBA volte a ser vinculadas à FEB, como no seu início, para garantir aos ex-combatentes, não todos, é certo, mas a uma grande maioria deles e às famílias destes, um pouco mais de assistência social, justamente no terreno da maternidade, da infância e da adolescência, além de cuidar dos próprios ex-combatentes, muitos deles necessitando, já em avançada idade, de um amparo que a Pátria não pode, em Hipótese alguma, negar — observou.

Ao concluir conclamou os deputados para que "cerrem fileiras na aprovação do projeto de lei", pois há "muitos ex-combatentes necessitando desesperadamente do amparo. Com estas palavras homenageio também os bravos patrícios que contribuiram heroicamente para que a partir de 8 de maio de 1945 fosse possível comemorar a vitória da liberdade e da democracia no mundo".

Evelásio: BNH mais ágil para cobrir déficit habitacional

Mesmo reconhecendo que o BNH se acha bem estruturado e que o Governo tem procurado corrigir as distorções, o Senador Evelásio Vieira sugeriu ontem, uma efetiva execução da política habitacional para que seja conseguida a diminuição do "deficit" habitacional, "que se amplia de ano para ano".

Entende Evelásio que o grande mérito da política nacional de habitação, implantada a partir de 1964, é de sentido econômico, "por ter possibilitado o surgimento de numerosas indústrias de construção civil e, consequentemente, uma absorção considerável de mão-de-obra não qualificada". Mas, acrescentou, "o aspecto social ou seja a finalidade primordial do banco, não tem sido atingida".

MEDIDAS

No sentido de se desenvolver o que qualificou como "uma política verdadeira no campo habitacional", disse o parlamentar catarinense ser necessário desenvolver-se o "know-how" adquirido no setor, "buscando-se dessa forma uma padronização de materiais de construção para barateamento do custo final do imóvel".

Baseando-se num elenco de sugestões que lhe foram enviadas pela federação das associações comerciais de Santa Catarina, salientou que com a definição e padronização de materiais de construção, "haveria maiores facilidades de comercialização". Evelásio Vieira considera ainda imprescindível uma maior assistência por parte do Governo as cooperativas habitacionais, bem com mais rigor na escolha dos locais para construção de vilas populares, que,como acentuou,às vezes são implantadas em regiões sem condições de habitabilidade.

Servindo-se de informação prestada no Senado pelo Sr. Mauricio Schulmann, presidente do BNH, esclareceu Evelasio Vieira, que, no período de onze anos, o órgão já construiu mais de um milhão e cem mil residências, o que, na sua opinião, "não correspondeu ao atendimento necessários aos trabalhadores carentes de recursos, que continuam vivendo em favelas e mocambos".

Falta atingir a parte social, diz Lazinho

MUTIRÕES

Em aparte, o Senador Italivio Coelho (Arena - MT) esclareceu que o problema habitacional é agravado em razão do aumento do êxodo rural provocado pela demanda da construção civil, para, em seguida, assinalar que "hoje se constrói, em larga escala, em todo o Brasil", e que "a situação desse setor sofrerá melhorias extraordinárias nos próximos anos".

Por sua vez, o oposicionista Agenor Maria, do Rio Grande do Norte, voltou a criticar, na oportunidade, o que denomina de "política de socialização, dos prejuízos e capitalização dos lucros", que, no seu entender, vem propiciando o engrandecimento das empresas estatais e empobrecimento do povo.

Quanto ao problema habitacional, defendeu Agenor Maria e modificação da filosofia, do BNH, com a instituição de sistemas de mutirões, que a seu ver, tornaria a construção da casa própria "três vezes mais barata".

NOTA DE FALECIMENTO

O DER/SC e a sua ASSOCIAÇÃO DE SERVIDORES, com pesar comunicam o falecimento do senhor MINERVINO DIAS DA COSTA FILHO, chefe do Almoxarifado, ocorrido em Registro (SP) às 06:00 horas do dia 28 de maio.

Florianópolis, 29 de maio de 1976.

PRODASC

Companhia de Processamento de Dados do Estado de Santa Catarina

A Companhia de Processamento de Dados do Estado de Santa Catarina PRODASC, convoca os candidatos abaixo, classificados na seleção para o Cargo de DIGITADOR, para prestarem EXAME PSICOTÉCNICO:

005	054	004	141	008	106
067	045	010	055	140	064
070	033	011	038	147	072
083	113	131	115	135	143
088	144	154	100	146	
089	016	130	105	139	
134	015	123	120	129	
153	128	149	085	048	
078	148	138	090	110	
091	002	137	029	119	

LOCAL: SENAC – Rua Silva Jardim, s/no. (Prainha)
DATA: 29.05.76
HORÁRIO: 08:30 hora.
MATERIAL: lápis, borracha e caneta esferográfica azul.
DOCUMENTOS: Ficha de Inscrição e Carteira de Identidade.

BESC
Banco do Estado de Santa Catarina S.A.

DEPARTAMENTO ADMINISTRATIVO
AVISO – SECOM No. 021/76

O BANCO DO ESTADO DE SANTA CATARINA S/A – BESC –, comunica que fará realizar a Tomada de Preços abaixo, cujo Edital assim se resume:
TOMADA DE PREÇOS No. 031/76
OBJETO: Aquisição de Placas Indicativas
DOCUMENTAÇÃO E PROPOSTAS: Serão arecebidas até as 17:00 horas do dia 11/06/76, na Praça XV de Novembro no. 11 – Edifício Otilia Eliza – 2o. andar – Sala 201 – Seção de Compras – Florianópolis, em envelopes fechados e/ou lacrados.
CÓPIA DOS EDITAIS E INFORMAÇÕES: Poderão ser obtidas no endereço acima, diariamente das 08:00 às 12:00 e das 14:00 às 18:00 horas.
Florianópolis, 26 de maio de 1976.

O ESTADO

Diretor: José Matusalém Comelli — *Editor Chefe: Sérgio da Costa Ramos*

Diretor Comercial: Osmar Antônio Schlindwein — *Editores: Luiz Henrique Tancredo/ Sérgio Lopes*

Cartas

ATENDIMENTO RECUSADO

Senhor Diretor: O funcionário Ernani José Mann, achando-se doente procurou o serviço de atendimento do Ipesc, quando lhe foi solicitado a Carteira do mesmo Instituto.

Após verificar que, na preocupação de resolver seu problema de saúde, havia perdido o respectivo documento, não havendo qualquer condição da apresentação da mesma, procurou então, comprovar sua condição de contribuinte com a apresentação das Guias de Recolhimento da Coordenação do Tesouro do Estado, dando tácito conhecimento da sua condição legal junto àquela Instituição de Previdência.

Mesmo assim, o Ipesc negou-lhe o benefício que lhe é de direito, recusando-se, inclusive, a fornecer-lhe uma Carteira de Emergência, desconhecendo as normas e decretos da previdência social, em que todo o cidadão brasileiro terá o direito de ser atendido pela previdência social, mesmo sem a apresentação da Carteira, devendo ser atendido para, posteriormente, apresentar ou providenciar o documento hábil como previdenciário.

Tal fato já gerou polêmica junto às Instituições Previdenciárias do País, quando, graças a intervenção direta do Presidente da República, disciplinou a matéria, dando prioridade no atendimento, mesmo sem a apresentação de qualquer documento de identidade.

Com se vê, o Ipesc não está cumprindo as normas previdenciárias vigentes no País, deixando acéfalos os seus contribuintes, simplesmente pela falta de orientação no atendimento. **Ernani José Mann - Trindade - Florianópolis.**

AGRADECIMENTO

Senhor Diretor: A Associação dos Técnicos em Turismo do Estado de Santa Catarina – Attusc, manifesta os mais sinceros agradecimentos a V. Excia., pela colaboração prestada quando das comemorações alusivas ao Cinquentenário da Ponte Hercílio Luz.

Aproveitamos o ensejo para colocar a Attusc a vossa inteira disposição. **Luis Moretto Neto – Presidente da Comissão da Attusc.** *OBS: As cartas enviadas à redação deverão conter o nome completo do remetente, assinatura e endereço legível. Elas só serão publicadas se chegarem com estes dados.*

Expediente

Empresa Editora O ESTADO Ltda.

Administração, redação e oficinas: rua Felipe Schmidt, 116 - CP 139, CEP 88.000, endereço telegráfico ESTADO, telefones 22-4139 e 22-1403 (redação), 22-6792 (publicidade) e 22-5403 (administração), telex 0482177 - Florianópolis.

Sucursais: Blumenau, Joinville, Itajaí, Rio do Sul, Lages, Joaçaba, Chapecó, Criciúma e Tubarão.

Representantes: Rio de Janeiro e São Paulo - A.S.Lara Ltda., Porto Alegre - Propal Propaganda Representações Ltda., Curitiba, Recife, Belo Horizonte, Salvador e Fortaleza - Pereira de Souza & Cia.Ltda.

Noticiário Nacional: AJB - Internacional: AP, Radiofotos AP e Telefotos AJB.

Números assustadores

No momento em que o Ministério do Trabalho, através suas delegacias regionais, promove em todos os Estados da Federação a semana de prevenção dos acidentes de trabalho, é oportuno alertar–se para a gravidade da situação brasileira nesse campo. Somente em 1975, segundo as estatísticas oficiais, 3.942 pessoas morreram e 70.810 ficaram incapazes fisicamente em consequência de 1.916.187 acidentes de trabalho ocorridos no País, verificando-se, em média, 6.289 acidentes a cada dia útil do ano. São, sem dúvida, números assustadores, que colocam o Brasil numa incômoda e indesejável posição de liderança mundial em acidentes verificados em ambientes de trabalho.

Quem são os maiores prejudicados com esses grandes índices de acidentes, é a primeira pergunta que se faz. Logicamente, o maior deles é o próprio acidentado, mas em setores empresariais e governamentais já se esboça a consciência de que os prejudicados são todos. Somente quando os empregadores verificarem que também sofrem prejuízos o elevado número de acidentes é que o problema poderá ser reduzido, pois as medidas de segurança passarão a ser consideradas com maior cuidado e atenção.

Segundo a opinião dos especialistas, diante desses índices — 10 vezes superiores à média dos paises desenvolvidos a solução básica é a conscientização dos empresários. Devem eles compreender que uma política de prevenção de acidentes, longe de representar um encarecimento da produção, significa antes uma economia. A redução do índice de acidentes só traria luros, ao mesmo tempo em que elevaria o homem empregado a uma condição mais condigna, social e profissionalmente.

Consciente dos problemas sociais e econômicos que a situação acarreta para o País, o Govêrno adotou medidas que objetivam reduzir o número de acidentes. A primeira delas foi a criação do Departamento de Segurança, Medicina e Higiene do Trabalho, seguida da obrigatoriedade de as empresas com mais de 100 empregados constituirem comissões especiais, com a contratação de médicos, engenheiros e auxiliares de enfermagem especialmente treinados na prevenção de acidentes.

Deve agora o Govêrno, através o Ministério do Trabalho intensificar a fiscalização, para ver se as empresas estão cumprindo as determinações, sob pena de o País continuar sofrendo imensos prejuízos com os acidentes de trabalho.

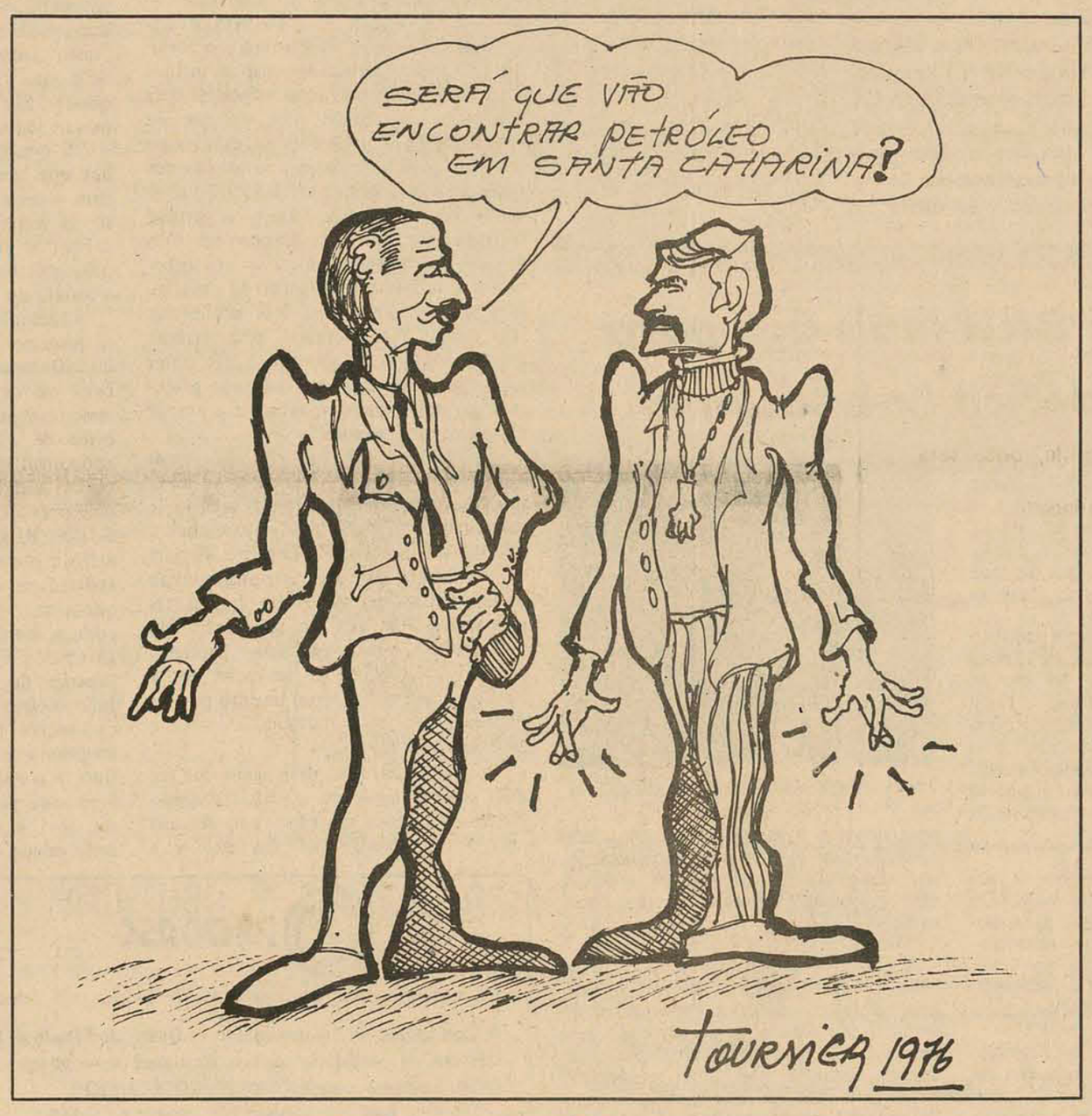

Crônica de Escanteio

Na noite de quarta-feira, a cornetinha plástica do Helinho Lange soou como as trombetas dos anjos anunciando a ascenção de um santo. Embora com seus pecados conhecidos, o Avai subia aos céus da tabela, motivo suficiente para que o humilde instrumento de sopro do Lange alcançasse a repercussão como se plástico fosse material de Stradivarius. No dia seguinte, com a cornetinha no bolso e um livro de ecologia debaixo do braço, me deu o recado: **"Mande seu Figueira, aguentar em Joinville as nossas pontas na tabela. Torcerei para isso."**

Após fazer questão de que não divulgasse nada que parecesse estar torcendo para o Figueira, tomou o rumo habitual de suas transas e andanças, com um sorriso de extração fácil para qualquer bom-dia despretencioso. E, não era para menos. Pela primeira vez no campeonato de 76, após a primeira rodada, um time da capital se nivelava com os fantasmas interiores, como diría o Péricles Prade. Sua fisionomia não poderia ser outra senão aquela de um guerreiro vitorioso após árdua campanha ou, no mínimo, com o ar de superioridade com que um motorista de jamanta olha o companheiro de fusquinha. Por alto, por alto.

Mas, na noite seguinte, me olhou com certa mágoa. O Figueira não conseguiu dobrar o Joinville. Traduzindo afirmação para o avaiano, diriamos que o Figueira não conseguiu sustentar a liderança do Avai. De qualquer forma, me desculpei como pude, utilizando-se de desculpas imediatas: "Com o Afonso não dá. É jogar com dez, ou melhor, com doze contra". É claro, caros leitores, que não se pode botar muito defeito no empate que o Figueirense colheu em Joinville, após estar amargando dois indiges o pepinos. Mesmo com o Joinville meio estraçalhado pelas anteriores expulsões, o time conseguiu um bom resultado, considerando-se o campo adversário e o fato de que um quadro que vem de fusão não é destituído de banco de reserva. Assim, embora abaixo do Palmeiras, a posição alvi-negra não é das piores, se levarmos em conta que o nível da equipe tem apresentado melhorías. O retorno ainda representa uma caminhada longa. E, será, a nosso ver, mais penosa para os adversários próximos natabela. O Palmeiras está acima devido à força do "tapetão" que não podia ignorar as travessuras do Guaraní. O diabo é que o time punido acaba sendo aquele que, de fato, disputa uma posição com o Palmeiras. Nocaso, o punido foi, obviamente, o Figueirense. O Guaraní continuará fazendo travessuras e o "tapetão" será chamado para, a preços módicos, fazer justiça. O jeito é, portanto, não perder mais tão totalmente como o Figueirense perdeu no turno. O time que aí está pode dar conta de muito recado difícil, principalmente agora que Hélio Pires começa a dar colher de chá e Afonso, peça negativa, cede lugar a outro com maiores possibilidades de fazer pacto com os feiticeiros.

Não gosto de fazer restrições a jogadores. Mas, não é possível concordar que Afonso – como joga atualmente, – tenha méritos para titular do Figueirense, principalmente quando o time exige combatividade, garra e muito suor. Afonso joga com a tranquilidade de quem joga xadrês. Só que o autor do xeque-mate acaba sendo o adversário. Se ele voltar a jogar o futebol que muitos afirmam ser realidade, ótimo, muito otimo. Mas, até atingir o nível de biscoitinho piraquê, prefiro os jogadores que sabem comer o pão que o diabo amassou, que tenham o apetite necessário para superar os cavacos do ofício. É hora, pois, de vencer, para colocar o time no andar superior do campeonato, no nível do Avaí, pelo menos. Assim, quando o Helinho Lange invadir os tímpanos do florianopolitano, com sua cornetinha anunciadora de uma vitória avaiana, espero que, na outra faixa do futebol florianopolitano, se estique, pelo menos, uma batucada comemorando a elevação do Figueirense. Como está, ainda, a situaçõ de ambos, não passa de um **"desequilíbrio ecológico"**, segundo o próprio Hélio Lange.

Paulo Fernando Lago

Informação geral

Do Plano à ação

Seis anos depois de concebido e quatro depois de iniciar sua via crucis *na Câmara Municipal, o Plano Diretor da Cidade foi finalmente aprovado pelo Legislativo e sancionado pelo Prefeito Esperidião Amin Filho.*

Transformado em lei, o Plano requer agora uma retaguarda operacional capaz de dar consequência prática as suas formulações — tarefa para a qual já vem se instrumentando a Prefeitura. Sobre esse desafio se debruçará agora o Prefeito, ciente de que é preferível não ter um Plano a ter um que não possa ser executado.

* * *

Foram inúmeras as razões — ostensivas ou veladas — que condenaram o Plano ao bolor das gavetas. A resistência sustentada pelas forças que atuam no espaço físico da Cidade — tangidas pelo lucro — terá sido a mais veemente.

Na verdade, quando uma Cidade precisa de um Plano para disciplinar o seu desenvolvimento o instinto comunitário denuncia essa necessidade. Porque ninguém haveria de reclamá-lo se a Cidade se expandisse naturalmente, sem a cobiça concentrada em certas áreas — fato que provoca a especulação, a ocupação insensata e a alta irreal dos imóveis. Logo, um Plano representa uma intervenção. E como tal terá que ser aceito, principalmente como uma imposição de interesse público.

* * *

A especulação se orienta sempre pela falta dessa intervenção. Se uma Cidade não possui um Plano, sua expansão se processa não ao sabor de uma ocupação ideal, *mas sobre o galope das vantagens que os agentes da especulação possam extrair de suas áreas nobres. Um terreno urbano vale não pelo que produz, mas sim pelo que se pode construir sobre ele. Essa verdade comercial, além de provocar a volúpia do lucro, gera a própria especulação. O Plano erradica esses males, na medida em que institui um zoneamento racional, segundo um sistema de diretrizes de desenvolvimento urbano pré-estabelecido. O valor de um terreno será então arbitrado pelo zoneamento no qual estiver balizado.*

* * *

A execução do Plano Diretor da Cidade certamente ainda encontrará resistências de vários matizes, até que se consolide e estratifique, observadas as emendas de que estiver carecendo para corrigir a defasagem provocada pelo tempo em que esteve incubado.

* * *

Resta ao Prefeito Esperidião Amin Filho, com o desprendimento que tem caracterizado seus primeiros seis meses de administração, construir com perseverança e sem transigências a ponte que separa a teoria da prática.

O comício reabilitado

Apoiando sem restrições a *Lei Falcão*, que "disciplinará o uso do rádio e da televisão segundo um exemplar critério de equidade", o Governador Konder Reis vaticina para a campanha eleitoral das eleições de novembro a *redescoberta* do comício.

E não esconde sua intenção de estar presente a tantos quantos lhe forem possível participar.

* * *

Desde que sejam da Arena, é claro.

Mistério revelado

Descobertos finalmente os capuzes que cobriam o mistério do local em que a Arena fará realizar a reunião de sua Executiva com as bancadas federal e estadual, segunda e terça-feira que vem.

* * *

Será no Centro de Treinamento de Itacorubi.

Em pauta: a situação do partido em cada município e nas micro-regiões, com vistas ao pleito majoritário e proporcional de 15 de novembro.

O primeiro cartão

O deputado Nelson Morro, imbuído de excelentes intenções, subiu a tribuna da Assembléia na última quinta-feira para pregar as virtudes da instituição de uma loteria estadual, cujas receitas teriam retorno para beneficiar o esporte.

Parte dessa renda, segundo o deputado, reverteria para a construção de um Estádio Estadual que asseguraria definitivamente a maioridade do futebol catarinense. A folhas tantas, o parlamentar enveredou pelos exemplos colhidos em sua própria experiência de desportista e acabou por transformar o pronunciamento — segundo a opinião de seus pares mais inclementes — num panegírico de si próprio.

* * *

Aproveitando a idéia lançada pelos repórteres que cobrem a Assembléia, e absolvido do óbice do regimento, o deputado Octacílio Pedro Ramos aplicou-lhe um cartão amarelo — o primeiro a ser utilizado no gramado do Poder Legislativo.

Plenário depenado

A Mesa da Assembléia decidiu que somente cederá o plenário da Casa a requerimento das entidades interessadas e desde que as mesmas concordem em firmar um protocolo segundo o qual se responsabilizam pela integridade do recinto.

* * *

No seminário de enfermagem, realizado há quinze dias, desapareceram do plenário nada menos que 20 cinzeiros — que os parlamentares logo deram pela falta.

Fiscal da Fazenda

Em seu próximo despacho com o Governador Konder Reis, o Secretário Ivan Bonato vai definir a data de abertura das inscrições para o concurso de Fiscal da Fazenda. Existem 53 vagas abertas nessa carreira, uma das mais disputadas do Quadro de Servidores do Estado.

* * *

A realização do concurso possivelmente se dará somente após as eleições de novembro.

* * *

Na mesma ocasião o Secretário da Fazenda vai acertar com o Governador dos detalhes finais do projeto de aumento ao funcionalismo público, cujo percentual será variável e nunca inferior a 30%.

Blue Water III

A plataforma de perfuração submarina *Blue Water III*, da Petrobrás, deixou ontem o Rio de Janeiro rumo a Santa Catarina, onde chegará dentro de sete dias.

* * *

A *Blue Water III* vai perfurar um poço pioneiro a 100 quilômetros do litoral-norte de Florianópolis, em águas de 163 metros de profundidade, nas proximidades de Itajaí.

Novos preços

O Conselho Nacional do Abastecimento reuniu-se ontem no Ministério da Agricultura, em Brasília, para estudar as medidas propostas pelos Ministros Mário Henrique Simonsen e Alisson Paulinelli, visando reduzir os custos dos produtos hortifrutigranjeiros.

* * *

Já o Conselho Monetário Nacional reuniu-se no Ministério da Fazenda para fixar os novos preços do açúcar, na base de 23,6%.

Estatização

O vice-governador Marcos Buechler será um dos conferencistas do próximo ciclo de palestras da Associação dos Diplomados da Escola Superior de Guerra, a se instalar no período de 15 de junho a 15 de julho.

* * *

O novo ciclo de conferências da Adesg fará uma minudente incursão pelo tema "Como reduzir o nível de estatização da economia brasileira".

Competição

Os industriais do calçado do Rio Grande do Sul, temendo uma grande alta nos preços do couro, pensam em desenvolver uma variedade de modelos de calçados de lona, brim, plásticos e outros materiais de menor custo.

* * *

Acham os industriais que qualquer esforço é válido para dar ao calçado um preço competitivo.

Sem Cruyff

O treino coletivo do Fluminense recebia ontem platéia de jogo oficial. As equipes titular e reserva esperaram durante uma hora pela chegada da estrela em torno da qual gravitaria o coletivo: o craque holandês Johann Cruyff.

Quando o presidente Francisco Horta chegou ao clube sem o jogador, as arquibancadas foram se esvaziando aos poucos.

* * *

Só ficaram mesmo os aficcionados incondicionais.

Menos Scotch

A importação de *Scotch* caiu 80% nos quatro primeiros meses do ano. Os dados são da Cacex.

Já a importação de automóveis acusou também uma pequena baixa, embora não tão significativa: de 84 milhões de dólares caiu para 72 milhões

Mais supérfluos

Em compensação, subiram as importações dos supérfluos mais dispendiosos, como os objetos de arte (de 49 mil dólares para 546 mil), de pedras preciosas, pérolas e metais raros (de 5,5 milhões de dólares para 13,5 milhões) e de relógios (de 8 milhões de dólares para 12,5 milhões).

* * *

Assim, não há balança comercial que se equilibre.

O apelo

Falando em nome do empresariado, na festa de entrega do Troféu *Tendência*, o Sr. Walter Moreira Salles fez um apelo a sua classe: "é preciso sair da apatia e participar da atividade política.

Zico

O craque Zico está sendo assediado por empresários europeus que afirmam ter "carta branca" para adquirir seu passe para o Real Madrid. Preço: US$ 800 mil — aproximadamente Cr$ 8,5 milhões.

O assédio ao jogador chegou a deixá-lo perturbado, ontem em Seattle, no hotel onde está concentrada a Seleção Brasileira.

Madrid ainda não confirmou a notícia, mas se o negócio se consumar a diretoria do Flamengo certamente pedirá asilo à República separatista basca.

* * *

No Rio é que ela não pode ficar.

Telebrasil

O presidente da Telesc, Sr. Douglas Mesquita, foi conduzido à presidência do Conselho Deliberativo da Telebrasil — associação civil que congrega todas as empresas de telecomunicações do país.

Sua eleição ocorreu durante a realização do 4º Painel da Eletrobrasil, realizado em Guarujá, São Paulo.

Marchezan contesta as críticas do MDB à ação política de Geisel

Porto Alegre – O deputado Nelson Marchezan, secretário geral da Arena, disse ontem que estranha a atitude do MDB, em criticar o engajamento do Presidente Geisel, em campanha política a favor do partido governista uma vez que, a própria oposição censurou a Arena por não se fazer impor junto ao Governo, e que ela não era prestigiada.

– É difícil contentar ao MDB, mas basta que se olhe nos jornais e Anais da Câmara, do ano passado, onde estão transcritas as críticas da oposição, afirmando que a Arena não se prestigiava a si mesma, e reclamava porque o presidente não participava das ações do partido. E fez disso, um cavalo de batalha durante algum tempo. Agora, o presidente efetivamente não tem negado que a Arena é seu partido, seu suporte, e tem dito a nação que a forma do povo apoiar o Governo é prestigiar este partido. Num regime presidencialista está correto.

Esclareceu o deputado que esta participação do presidente Geisel, é legitima, pois ele não está usando do cargo para conceder vantagens, nem corromper. E o presidente tem sido inatacável.

– De forma que a sua identificação com o partido, seu apoio ao partido, é beneficiio para a democracia brasileira, no meu modo de ver. Aliás, o MDB sempre reclamou isso. Não há razão para as críticas, pois o presidente não tem saido dos limites da autoridade, não tem usado o cargo para coagir o eleitorado. Basta ver os últimos resultados eleitorais que tivemos, foi a primeira vez na história que o MDB não teve nada a reclamar dos governos federal estaduais e municipais, e foi o primeiro a proclamar a lisura do governo no tocante à campanha e aos resultados. Mas não tirou o direito do MDB de gritar.

TSE libera segunda parcela do fundo partidário

Brasília – O Tribunal Superior Eleitoral liberou ontem a segunda parcela de 1976 do fundo partidário, no valor de Cr$ 1 milhão 701 mil 318 e 62 centavos, cabendo à Arena Cr$ 932 mil 920 e 83 centavos e, ao MDB, Cr$ 768 mil e 397 e 79 centavos.

A primeira parcela, liberada em fevereiro deste ano, forneceu recursos à Arena de Cr$ 2 milhões 68 mil 931 e 62 centavos, e ao MDB Cr$ 1 milhão 704 mil 69 e 98 centavos, totalizando Cr$ 3 milhões 773 mil 1 e 60 centavos.

A soma das duas parcelas do fundo partidário é de Cr$ 5 milhões 474 mil 320 e 43 centavos. À Arena coube o total de Cr$ 3 milhões 1 mil 852 e 45 centavos e, ao MDB, Cr$ 2 milhões 472 mil 467 e 77 centavos.

Lideranças do MDB no Sul se reúnem hoje em P.Alegre

Porto Alegre – Um umento com uma análise de atualidade política e econômica do país deverá ser emitido pelos líderes do MDB do Rio Grande do Sul, Santa Catarina e Paraná, ao término do 1o. Encontro das Lideranças do MDB do extremo-sul que reunirá, cinco senadores, os presidentes de diretórios regionais, mas de 50 deputados dos três estados e ainda o líder da oposição na Câmara Federal, deputado Laerte Vieira.

O encontro, definido ontem pelo Presidente Regional Gaúcho, deputado Pedro Simon, como "uma troca de experiências" visando tanto a consolidação da estrutura partidária como a mobilização eleitoral, definirá também o temário e a data do curso para candidatos a prefeitos que será realizado pela oposição do extremo-sul, sob a orientação do prof. Franco Montoro, filho do Senador Paulista, que é especialista em municipalismo.

A abertura do encontro hoje à tarde, será feita pelo líder da Bancada do MDB na Assembléia Gaúcha, deputado Lelio Souza, que falará sobre a atuação parlamentar e debaterá, em painel que terá a participação dos líderes de Bancada do Paraná e Santa Catarina, deputados Lauro André da Silva e Osvaldo Macedo, as limitações dos parlamentares inclusive na sua função legislativa. Depois de outro painel com a participação do deputado Laerte Vieira e deputados coordenadores das Bancadas Federais, o senador Saturnino Braga fará uma conferência sobre "opções sócio-econômicas para o modelo em crise".

À noite, outro painel reunirá os senadores Paulo Brossard, Evilásio Vieira, Leite Chaves, Lázaro Barbosa e Roberto Saturnino. Paralelamente ao encontro, será realizada a convenção anual do setor jovem do MDB do Rio Grande do Sul.

Itamar Franco nega seu afastamento do partido

Brasília — O senador Itamar Franco ficou surpreso com o noticiário procedente de Minas, dando conta que teria rompido ou iria rómper com a direção regional do partido. Durante uma conversa com Tancredo Neves, ontem, o senador desmentiu o fato, afirmando: "Acho que a cúpula é que rompeu comigo".

Segundo ele, o incidente teve origem na recente visita do presidente nacional do MDB, deputado Ulisses Guimarães, ao seu Estado. Os organizadores da viagem, Renato Azeredo e Jorge Ferraz, "deixaram ou se esqueceram de me avisar e também a vários deputados desta visita, impossibilitando, assim, que fosse incluída no roteiro a Zona da Mata, principalmente Juiz de Fora" — esclareceu Itamar Franco.

Na sua opinião, a hostilidade que registra na direção regional do MDB em relação à sua atuação política deve-se a comentários "todos improcedentes", de que será candidato ao governo de Minas.

— Ora, nunca disse que sou candidato. ao contrário, já manifestei de público que nosso candidato é o Renato Azeredo.

Ueki: política de aumento dos preços da gasolina não muda

Rio – O Ministro de Minas e Energia, Shigeaki Ueki, afirmou ontem, durante a inauguração da usina de Marimbondo, que o Governo manterá a atual política de aumento do preço da gasolina. Ele rejeitou as críticas em torno dos aumentos, dizendo que está sendo cobrado um preço mais alto através da arrecadação maior do Imposto Único sobre combustíveis.

O ministro das Minas e Energia (foto) disse também que o governo vai investir na melhoria dos transportes coletivos do país

Através do IUC, o governo pretende investir na melhoria do sistema de transporte coletivo nos grandes centros urbanos, já que serão arrecadados anualmente mais de Cr$ 10 milhões com este imposto. "A gasolina é mais cara que o diesel e o óleo combustível pois os seus consumidores usam transporte individual, tendo então que pagar este adicional. Desta forma beneficiaremos quem não tem carro", afirmou o Ministro.

Segundo Ueki, o consumo de gasolina nos três primeiros meses do ano se estabilizou ao nível de 1973/1974. "Estamos conseguindo conter o consumo de gasolina, mas é certo que não teremos resultados imediatos, estamos desenvolvendo uma política que até agora está dando resultado". Para o Ministro, o diesel e o óleocombustível têm que ser mais barato pois eles são fatores importantes para o desenvolvimento do País.

Sobre sua viagem aos Estados Unidos ele disse ter sido positiva, principalmente sua estada em Pittisburg, aonde manteve contato com os dirigentes da U.S. Steel, que mostraram melhor disposição para levar avante o projeto Carajas. Ele negou que o programa estivesse parado, já que diariamente são gastos US$ 60 mil em obras de engenharia.

– E um programa de vários bilhões, que apresenta muitos problemas atualmente, o que deverá acontecer também durante a construção. Nós temos que buscar soluções na montagem do campo financeiro e no comércio de minério de ferro, afirmou Shigeaki.

O Ministro previu que o Brasil será o maior exportador de minério de ferro em 1976, "visto os resultados alcançados no mês de abril, quando exportamos 99 milhões 840 mil toneladas". Para maio ele espera romper a barreira dos 100 milhões de toneladas, o que justifica sua previsão.

Shigeaki Ueki anunciou que brevemente serão assinados os primeiros contratos de risco. "No momento, a Petrobrás está montando um sistema provisório para produção de petróleo em Garoupa, já a partir de 77. "Não dou a menor importância para as críticas do exterior, peço apenas que a opinião pública tenha paciência, pois todos nós estamos conscientes da responsabilidade dos contratos de risco para o desenvolvimento nacional".

Arena não fechará questão em torno da chamada "Lei Falcão"

Brasília – A bancada da Arena não deverá fechar questão para votar o projeto do governo sobre propaganda eleitoral, pois se trata de uma iniciativa do executivo encaminhada ao Congresso com a assinatura do Presidente Geisel.

O esclarecimento foi dado ontem por José Bonifácio, que acrescentou: "além disso, na qualidade de líder do governo e da Arena, já falei da tribuna defendendo o projeto. O que é preciso mais?"

Disse ainda o líder arenista que na reunião ordinária da sua bancada, quarta-feira, às 10 horas, a matéria poderá ser discutida, mas não por iniciativa sua. "Discutir o óbvio porque?" - observou. Deixou claro, porém, que se algum deputado desejar provocar o debate em torno da "lei Falcão" terá toda a liberdade para isso, salientando que não haverá pauta previamente elaborada para a reunião.

– Parece que há elementos do "grupo renovador" dispostos a discutir o assunto e até votar contra. O que a liderança acha?

– Que grupo? Não conheço grupo. Conheço 204 deputados da Arena.

† **AVISO DE FALECIMENTO**

As Diretorias das Empresas que integram o Grupo STEIN, cumprem o doloroso dever de comunicar o falecimento de seu Presidente

GERMANO STEIN JUNIOR

Ocorrido na tarde de ontem, na cidade de São Paulo.

O corpo será transladado hoje, pela manhã, para a cidade de Joinville, onde será sepultado no período da tarde.

Aos que comparecerem a este ato de fé cristã, antecipadamente agradecem.

ALUGA-SE GALPÃO

Rua Leoberto Leal, próximo trevo em Barreiros. Tratar pelo fone 44-0002 ou no posto Ipirela – no Estreito.

DUAS FAZENDAS

Vende-se duas fazendas com 2.000.000m2 e 7.000.000m2 (200ha e 700ha) a 70 e 50 km de Florianópolis, por asfalto.
TRATAR diretamente com o proprietário, à rua Araci Vaz Callado, 319 – Estreito, a partir das 19,00 horas.

COMUNICAÇÃO A PRAÇA

Por motivos alheios a nossa vontade, a partir desta data, o Sr. LENOR MACHADO não é mais representante da OMETRAM – Transportes e Serviços S/A.

Cientificamos que fica revogada a procuração outorgada ao referido senhor, não mais podendo o mesmo agir em nome da Empresa.

Florianópolis, 26/05/76.
OMETRAM – Transportes e Serviços S/A.

CHAPAS ONDULADAS PARA ENTREGA IMEDIATA NA PRAÇA OU INTERIOR

SANO S.A. indústria e comércio
SÃO PAULO - R. MARQUES DE ITU, 88 - 6.º e 8.º ANDS. - (011) 221-3300 • FLORIANÓPOLIS - R. ANITA GARIBALDI, 6 - 1.º AND. - G.1 e 2 (0482) 22-3244 • JOINVILLE - R. 9 DE MARÇO, 337 - S.219-39-89

CHAPAS ONDULADAS 6mm e 8mm em legítimo cimento amianto - LARG.: 930
COMPS. NORMAIS: 910; 1220; 1530; 1830; 2130; 2440; 3050
CHAPAS ONDULADAS DE 4mm onda curta - cinza ou vermelha - em fibro cimento
LARGURA: 506
COMPRIMENTOS NORMAIS: 910; 1220; 1530; 1830; 2130; 2440
SANOPOP chapa popular de onda larga em fibro cimento, vermelha ou cinza - LARG.: 930
COMPRIMENTOS NORMAIS 910; 1220; 1530; 1830
TODAS AS MEDIDAS EM mm.

BANCO MERCANTIL DO BRASIL S/A EM BLUMENAU

Foi inaugurada na quinta-feira última, dia 27, às 17h30m, mais uma agência do Banco Mercantil do Brasil S/A, desta vez na cidade de Blumenau. A solenidade que contou com a presença de dignas autoridades e com representativos elementos da indústria e do comércio da cidade, repercutiu amplamente em todo município, pela excelência da organização da festividade e pelo poderio do grupo colocado entre os 20 maiores do País, com grande rede de agências e enorme gama de serviços financeiros, prestados através suas empresas. O Banco é presidido pelo Sr. Vicente Araújo e possui capital de Cr$ 140.300.000,00. A agência de Blumenau, localizada à rua XV de Novembro, 500, em amplas e modernas instalações já iniciou suas atividades normais logo após o ato inaugural, tendo como Gerentes os Srs. Gerd Müller e Salvio Graf, homens de grande relacionamento em toda sociedade blumenauense.

A GRUTINHA FESTEJANDO O NASCIMENTO DE SUA IRMÃ, IGUALMENTE BARATEIRA, EM MÓVEIS E ARTIGOS DOMÉSTICOS, SOLTA PREÇOS DE ALEGRIA;

JAPONAS DE VELUDO PARA HOMEM 149,00
Calça comprida pura lã para senhoras a 121,00
Blusas de lã a 87,00
Combinações de nylon a 16,00
Blusinha para criança a 18,00
Japonas para rapaz pura lã 165,00
Blusas de malha para homem 95,00
Cobertores de casal a 49,00

A GRUTINHA - Cons. Mafra, 44

CNP fixa as cotas de carvão para empresas do Estado

As cotas de carvão pré-lavado que as empresas carboníferas catarinenses deverão atingir este ano, foram divulgadas ontem pelo Conselho Nacional de Petróleo, através da Resolução Nº. 7/76. Segundo a qual as empresas do grupo "A" deverão produzir um volume de 880 mil toneladas, e as do grupo "B" o total de 2 milhões e 33 mil toneladas.

Pelo mesmo documento o CNP estabeleceu em 18,5 por cento o teor máximo de cinzas para o carvão metalúrgico beneficiado no lavador de Capivari, em Santa Catarina, e fixou também a cota de consumo obrigatório desse carvão para as empresas siderúrgicas estatais. Dessa forma, a participação do carvão nacional no coque siderúrgico será de 30 por cento, ou seja 1 milhão e 206 mil toneladas.

CARVÃO COLOMBIANO

Para debater com autoridades brasileiras um acordo visando a compra de carvão colombiano, cujas jazidas encontra-se localizadas próximas a Bogotá, chega no próximo dia 10 ao Brasil, o Ministro das Minas e Energia da Colômbia, Jaime Garcia Barra.

Os dois governos já acertaram, como fórmula intermediária, as bases de um acordo de compra e venda, pelo qual o Brasil irá adquirir 20 milhões de toneladas de carvão colombiano durante o período de 10 anos, através de um fornecimento regular de dois milhões de toneladas anuais. Esse carvão será destinado especificamente à Usina de Itaqui, no Maranhão, cujo funcionamento deverá se iniciar em 1981.

Começa a campanha de economia da gasolina

A campanha publicitária que o Governo promoverá induzindo o consumidor a economia de combustível, será lançada segunda-feira com um filme mostrando os esforços que vem sendo desenvolvidos no sentido de conseguir a autonomia no campo petrolífero.

A Assessoria de Relações Públicas da Presidência —ARP — a quem caberá a orientação da campanha lançará na segunda quinzena de junho um novo filme, em forma de desenho animado, sobre o mesmo tema, cuja preocupação será o de mostar ao público o que o Governo vem fazendo, depois do aumento do petróleo pela OPEP, que passou de Cr$ 23,00 para Cr$ 118,00 o barril.

O chefe do órgão, coronel José Maria de Toledo Camargo desmentiu ontem que a campanha tenha por objetivo a um racionamento "embora sejamos favoráveis a que se gaste cada vez menos combustível".

Fazenda do Estado lança em agosto as obrigações do Tesouro

A Secretaria da Fazenda já encaminhou ao Banco Central o pedido de registro necessário ao lançamento das Obrigações Reajustáveis do Tesouro do Estado de Santa Catarina — ORTCs. O processo, segundo fonte da pasta, responde a todas as exigências do BC e da Secretaria de Planejamento da Presidência, contendo, além do plano de aplicação dos Cr$ 150 milhões resultantes do lançamento e destinados à eletrificação rural, detalhes sobre receita e despesa, demonstrando também a capacidade de endividamento do Estado.

O esquema de lançamento das ORTCs prevê a colocação no mercado, partir de agosto, de três séries com prazos de resgate de dois, três e cinco anos, rendendo juros de 6, 7 e 8 por cento ao ano, mais correção monetária.

O secretário Ivan Bonato determinou a preparação de pessoal técnico especializado, através de estágios no Rio e São Paulo.

O Banco do Brasil S.A. se encarregará da colocação dos títulos através de sua agência do Rio de Janeiro; podendo adquirir os títulos todas as Corretoras que tenham boa presença no mercado e se comprometam a manter carteira operando costumeiramente com títulos do Estado; haverá, assim, larga abertura para as Corretoras localizadas em Santa Catarina que poderão adquirir as ORTC no mercado primário e repassá-las aos seus clientes neste ou em outros Estados.

A emissão, pagamento de juros e o resgate dos títulos serão procedidos pelas agências do Banco do Estado de Santa Catarina S.A. — BESC.

A garantia da total liquidez das ORTEC é assegurada por um Fundo de Liquidez, mantido em conta bloqueada no Banco do Brasil e gerido por esse Banco, com até 15% do produto da venda das ORTC. O giro desse Fundo, que poderá contar inclusive com recursos do próprio Tesouro temporariamente ociosos, além de assegurar ao tomador das obrigações reajustáveis, a segurança de que poderá, a qualquer momento, transformar em numerário as obrigações de que seja detentor, apresentará uma rentabilidade que reduzirá os custos financeiros do lançamento. Durante o exercício de 1975, o Fundo de Liquidez das Obrigações Reajustáveis do Estado do Rio de Janeiro, apresentou rentabilidade que cobriu o valor dos juros devidos pelos títulos daquele Estado em mercado, no mesmo período.

O Convênio com o Banco do Brasil S.A., celebrado pelo prazo de um ano, prevê a preparação de pessoal do Estado nas técnicas do mercado de títulos de modo a que possa o próprio Estado, em tempo relativamente curto, proceder à colocação no mercado e gerir o Fundo de Liquidez através de distribuidora própria.

Petrobrás firma o primeiro contrato de compra de mandioca

Fontes ligadas à Petrobrás informaram que esta acaba de assinar o primeiro contrato para o fornecimento de mandioca. Trata-se da veredas de Minas Agropecuária S/A (Veragro), que fornecerá à empresa, pelo prazo de quatro anos cerca de 38 mil toneladas anuais desse produto agrícola, para a extração do álcool.

O contrato visa a mistura de álcool carburante à gasolina, que será feita pela Petrobás. Para essa finalidade a empresa constituiu um grupo de trabalho que já terminou os estudos para a localização das unidades misturadoras, que também serão construídas e operadas pela empresa estatal.

Esta será a primeira vez que a Petrobrás realiza este tipo de operação, antes feito por empresas privadas de distribuição.

Brasília tem pronto o projeto para seu metrô

O Projeto de Construção do metrô de Brasilia ja está pronto e será submetido nos próximos dias ao Presidente Geisel pelo Ministro dos Transportes, general Dirceu de Araújo Nogueira, sua execução poderá ser concluida ainda no governo atual, caso o Presidente aprove o plano.

O projeto é resultados dos estudos encomendados pelo Governo do Distrito Federal a uma firma de engenharia de transportes selecionada através de concorrência pública, com a inclusão do plano elaborado pela empresa brasileira de transportes urbanos, além de dados levantados pelo Geipot, e é considerado a solução mais perfeita para a capital do país.

O estudo preliminar previa a interligação de todas as cidades satélites de Brasília através de um sistema ferroviário a céu aberto. O ponto de destino seria a estação Ferroviária em construção, de onde os passageiros seriam levados para a Rodoviária, no centro da cidade, com a inclusão dos planos da EBTU, o projeto também ligará as cidades satélites ao Plano Piloto, através de um sistema de veículos elétricos modulares, capazes de desenvolver velocidade ideal, a preços muito baixos.

Os veículos elétricos, um misto de bonde e ônibus, já existem em funcionamento em várias grandes cidades européias. Viriam das cidades satélites e atravessariam o Plano Piloto, sendo que parte que corta a área de superquadra e o centro comercial seria subterrânea. A vantagem é que os veículos podem receber maior ou menor número de módulos para aumentar a sua capacidade, de acordo com a necessidade do fluxo de passageiros, ao mesmo tempo em que poderiam trafegar pelas interquadras da cidade, que não comportam ônibus de grande porte.

MIC proibirá corantes químicos nos alimentos

O Ministério da Indústria e do Comércio pretende proibir, nos próximos dias, em portaria a ser baixada pela Secretaria de Tecnologia Industrial, que as indústrias de produtos alimetícios que operam no Brasil continuem usando corantes químicos. A elas será concedido um prazo de seis meses que para passem a utilizar corantes naturais, oriundos da flora brasileira.

Técnicos do MIC informaram que no caso do corante químico conhecido comercialmente como "Cloromat", sua proibição será imediata. Ele dá a carne enlatada uma coloração avermelhada. A decisão do MIC está baseada em recomendação do Departamento de Atrciultura dos Estados Unidos, que comprovou a alta toxidade do produto em pesquisas de laboratório.

A Assessoria Econômica do Ministério da Indústria e do Comércio informou que, além de serem prejudicias a saúde, os corantes químicos são importados pelas indústrias brasileiras. Números da Cacex revelam que em 1975, o Brasil gastou Us$ 3 milhões na sua importação, sendo que o mais comprado no exterior foi o "Cloromat".

A Secretaria de Tecnologia Industrial está aguardando apenas a finalização de um estudo encomendado ao Instituto de Pesquisas Tecnológicas (IPT) sobre processos de obtenção de corantes naturais a partir da flora nacional.

Somente depois disso, haverá condições para a proibição, uma vez que então será possível dispor de uma tecnologia para a produção de substitutos aos corantes químicos.

CDI reinicia o exame de 400 projetos parados desde 1975

O Conselho de Desenvolvimento Industrial (CDI) reinicia, na próxima semana, o exame dos projetos paralisados no órgão, desde novembro do ano passado que chegam a cerca de 400. A informação foi prestada ontem por técnicos do próprio Conselho. Nas próximas reuniões dos grupos setoriais serão analisados importantes projetos da Petrobrás, Ultrafertil e Usiminas

Nas primeiras reuniões dos seis grupos setoriais do CDI serão apreciados 86 dos 220 projetos considerados viáveis pela Comissão de Coordenação do órgão. Além desses projetos, existem cerca de 180 cartas-consulta no Conselho, das quais já foram examinadas pelos técnicos 101 delas.

De acordo com os técnicos, o CDI já remeteu às entidades empresariais os novos modelos de cartas-consulta e de roteiros para encaminhamento de projetos. Com a nova estrutura do órgão, os diversos grupos setoriais que tinha atribuições meramente burocráticas agora dispõem de autonomia e podem encaminhar diretamente ao plenário de Ministros a recomendação de aprovação ou não de projetos. Anteriormente, o extinto GEP — Grupo de Estudos de Projetos — tinha o poder de recomendar a aprovação ao Conselho, o que gerava uma concentração de todos os tipos de projetos, num reduzido número de técnicos.

Com a nova estrutura do CDI — frisaram os técnicos — será possível em pouco tempo colocar em dia sua pauta de apreciação e aprovação de projetos. Agora, a Comissão coordenadora do órgão receberá as cartas-consulta, verificando se estão dentro dos novos parâmetros estabelecidos. Em caso afirmativo, as cartas são acolhidas. Em seguida, as empresas enviam seus projetos diretamente para a análise dos grupos setoriais. Caso estes os aprovem, encaminham a decisão final ao plenário de Ministros do CDI.

A Comissão Coordenadora é composta pelos secretários-gerais dos Ministérios da Fazenda, indústria e comércio, Minas e Energia Interior e Planejamento. Por sua vez, cada grupo setorial tem onze técnicos de diversos organismos governamentais, como Conselho de Política Aduaneira (PA), Conselho Interministerial de Preços (CPI), Cacex, BNDE, e de vários outros ministérios.

Sudesul examina aptidão dos solos paranaenses

A Superintendência do Desenvolvimento da Região Sul (SUDESUL), assinou convênio com o Governo do Paraná e a Empresa Brasileira de Pesquisas Agropecuárias (EMBRAPA), visando a execução de trabalhos de reconhecimento e aptidão agrícola dos solos daquele Estado, cobrindo uma área de aproximadamente 81.200 km2, e elaboração de mapas. Para tanto, a autarquia vinculada ao Ministério do Interior contribuiu com Cr$ 2.030.000.

Com vistas a realização de estudos de interesse do desenvolvimento agroindustrial da região Sul, compreendendo a atualização e complementação do "Estudo de Integração de Polos Agroindustriais do Paraná", a Sudesul assinou outro convênio com o Governo do Estado do Paraná e a Fundação Instituto Paranaense de Desenvolvimento Econômico e Social (IPARDES). Para este trabalho, a agência de Desenvolvimento destinou recursos da ordem de 400 mil cruzeiros.

BESC
Banco do Estado de Santa Catarina S.A.

DEPARTAMENTO ADMINISTRATIVO
AVISO – SECOM No. 020/76.

O BANCO DO ESTADO DE SANTA CATARINA S/A – BESC –, comunica que fará realizar a Tomada de Preços abaix, cujos Editais assim se resumem:
TOMADA DE PREÇOS No.030/76
OBJETO: Aquisição de Conjuntos de Armário Postal
DOCUMENTAÇÃO E PROPOSTAS: Serão recebidas até as 17:00 horas do dia 09/06/76, na Praça XV de Novembro no. 11 – Edifício Otília Eliza – 2o. andar – Sala 201 – Seção de Compras – Florianópolis, em envelopes fechados e/ou lacrados.
CÓPIA DOS EDITAIS E INFORMAÇÕES: Poderão ser obtidas no endereço acima, diariamente das 08:00 às 12:00 e das 14:00 às 18:00 horas.
Florianópolis, 25 de maio de 1976.

CELESC
CENTRAIS ELÉTRICAS DE SANTA CATARINA

CONCORRÊNCIA PÚBLICA Nº 060/76

A CENTRAIS ELÉTRICAS DE SANTA CATARINA S/A – CELESC –, torna público aos interessados, que realizará em sua sede, à rua José da Costa Moellmann, 129, em Florianópolis, SC, a Concorrência Pública no. 060/76, com vencimento marcado para as 11:30 (onze e trinta) horas do dia 30 de Junho de 1976.
OBJETO:
VENDA DE SUCATA E MATERIAIS OBSOLETOS (Ferro, Aço, Latão, Zinco, Chumbo e Bronze).
INFORMAÇÕES GERAIS:
Os materiais objeto desta licitação, poderão ser examinados nos almoxarifados das Agências Regionais de Lages, Chapecó, Joinville, Joaçaba, Florianópolis, Tubarão, Itajaí, Curitibanos, Canoinhas, Videira, Mafra, Blumenau e São Miguel d'Oeste, de segunda à sexta-feira, no horário comercial.
Os interessados, poderão obter uma cópia do edital, contendo a relação detalhada do material a ser alienado, bem como, as condições de participação, nos escritórios das Agências descritas, ou na sede desta Companhia.
DA PROPOSTA:
A proposta, atendida as exigências e disposições do edital, deverá ser apresentada até a hora e data aprazadas para o vencimento desta Concorrência Pública.
A sessão pública de abertura das propostas apresentadas, será realizada às 14:00 (quatorze) horas do dia do vencimento, nas dependências do edifício sede da CELESC, na presença dos interessados.
Florianópolis, 24 de maio de 1976.
ALDO BELLARMINO DA SILVA
Diretor Administrativo

JUÍZO DE DIREITO DA SEGUNDA
VARA CÍVEL DA CAPITAL
EDITAL DE CITAÇÃO COM O PRAZO
DE TRINTA (30) DIAS.

O Doutor PROTÁSIO LEAL FILHO, Juiz de Direito da 2a. Vara Cível da Comarca de Florianópolis, Estado de Santa Catarina na forma da lei,
FAZ SABER – aos que o presente edital virem, ou dele conhecimento tiverem que, por este meio cita IVAN ALFREDO RABE, po encontrar-se em lugar incerto e não sabido, por todo o conteúdo das peças a seguir transcritas, extraídas dos autos de Execução, movida por BANCO DO ESTADO DE SANTA CATARINA S/A contra IVAN ALFREDO RABE.
Petição de fls. 2 (inicial)
"Exmo. Sr. Dr. Juiz de Direito da Vara Cível da Comarca de Florianópolis. O BANCO DO ESTADO DE SANTA CATARINA S/A, pessoa jurídica de direito privado, com sede e foro na cidade de Florianópolis, Capital do Estado de Santa Catarina, à Praça XV de Novembro, no. 1, inscrito no CGC–MF sob o no. 83876.003/001 neste ato, representado por seu advogado abaixo assinado (doc. junto), com escritório à Praça XV de Novembro no. 1, prédio do BESC, 4o. andar, Consultoria Jurídica, aonde recebe intimações, vem respeitosamente propor, com fundamento nos arts. 566, 580 e 646 do Código de Processo Civil, PROCESSO DE EXECUÇÃO contra IVAN ALFREDO RABE, brasileiro, residente e domiciliado nesta capital, à rua João Pinto, no. 1, apto. 304 pelos motivos que a seguir passa a expor: 1. – O Banco é credor do devedor da quantia principal de Cr$ 10.000,00 (dez mil cruzeiros), representada pelo saldo devedor do Contrato de Cheque Nobre junto à presença, digo, presente, emitido em 19 de fevereiro de 1974, vencido em 13 de fevereiro de 1975, não pago, devidamente protestado (doc. junto). 2. – Sendo o Contrato de Cheque Nobre que instrui nesta inicial título executivo extra-judicial, por definição do art. 585, inciso II, do Código de Processo Civil, pode o Credor cobrar a dívida do devedor inadimplente através do Processo de Execução, de acordo com o disposto nos arts. 566, 580, 646 e seguintes. 3. – Isto Posto, é a presente execução para cobrar: a) o Saldo devedor de Cr$ 10.000,00; b) juros contratuais; c) Imposto sobre Operações Financeiras; d) Multa Legal de 10%, conforme estabelece a cláusula 9o. do Contrato de Cheque Nobre; e) Honorários de advogado, fixados de acordo com o disposto no § 4o., combinado com o § 3o., do art. 20; f) Custas e demais despesas processuais (Judiciais e extra-judiciais) havidas para promover a cobrança. 4. – Dá à causa o valor de Cr$ 11.876,84 (onze mil, oitocentos e setenta e seis cruzeiros e oitenta e quatro centavos), quantia que pelo disposto no art. 259, inciso I, corresponde a: a) Saldo devedor Cr$ 10.000,00; b) Juros contratuais Cr$ 706,22; c) I.S.O.F. Cr$ nihil; Multa Legal (10%) Cr$ 1.170,62; e) Despesas com protesto Cr$ nihil; Total – Cr$ 11.876,84. 5. – Diante disto requer o Credor a citação do Devedor, na forma prevista pelo art. 652, combinado com os arts. 17 § 2 e 227, para pagar (em) a importância constante do valor da causa, acrescida, no que couber, das incidências de que trata o item 3o. desta inicial, dentro de 24 horas (vinte e quatro) horas, ou nomear bens à penhora. 6. – Caso não encontrado o devedor seja-lhe arrestados tantos bens quantos bastem para garantir a execução, na forma do que dispõe o art. 653. 7. – Citado o devedor e caso este não pague a dívida, seja-lhe penhorados tantos bens quantos bastem para garantir a execução, segundo o disposto nos arts. 659 e seguintes. 8. – Feita a penhora, de acordo com o art. 655 e seguintes, seja intimado o devedor para opor embargos, querendo, no prazo de 10 dias, conforme preceituam os arts. 736 e seguintes, devendo também ser intimado o cônjuge, no caso de a penhora haver recaído sobre bens imóveis, em obediência ao que dispõe os §§ 1o. e 2o. do art. 669. 9. – Seja procedida a avaliação nos termos dispostos pelos arts. 680 e seguintes. 10. – Seja adotado o procedimento estabelecido pelos arts. 686 e seguintes para a arrematação. Termos em que. Espera Deferimento. Florianópolis, 25 de agosto de 1975. (as) Gilberto de Freitas Heusi OAB/SC – 1410. CPF/MF – 102523049".
Petição de fls. 14
"Exmo Sr. Dr. Juiz de Direito da 2a. Vara Cível da Comarca de Florianópolis. O BANCO DO ESTADO DE SANTA CATARINA S/A, por seu procurador abaixo assinado, nos autos no. 949/75, do processo de Execução que promove nesse Juízo contra Ivan Alfredo Rabe, tendo em vista a certidão de fls., vem respeitosamente a Vossa Excelência – Requerer – Seja determinada a citação do devedor por Edital, nos termos do art. 231, do Código de Processo Civil. Pede Deferimento. (as) Mário de Oliveira. Florianópolis 23 de março de 1976".
Despacho de fls. 14
"J. Cite-se por edital, com o prazo de trinta (30) dias. Florianópolis 24.3.76 (as) Protásio Leal Filho, Juiz de Direito".
E, para que chegue ao conhecimento de todos mandou expedir o presente edital que será afixado no local de costume e publicado na forma da lei. Dado e passado nesta cidade de Florianópolis, aos oito dias do mês de abril do ano de mil novecentos e setenta e seis. Eu, Escrivão o subscrevo.
Protásio Leal Filho
Juiz de Direito

MINISTÉRIO DA EDUCAÇÃO E CULTURA
CAMPANHA NACIONAL
DE ALIMENTAÇÃO
ESCOLAR
COORDENAÇÃO REGIONAL NO ESTADO
DE SANTA CATARINA
AVISO
TOMADA DE PREÇOS –
FNDE/CNAE/COOR/No. 05/76

A Comissão de Licitação da Coordenação Regional da CNAE no Estado de Santa Catarina, avisa aos interessados que, no dia 17 de junho de 1976, às 15 horas em sua Sede, à Rua Artista Bittencourt no. 36, será realizada TOMADA DE PREÇOS, para aquisição de Material Permanente (Mobiliário em Geral, utensílios de escritório e cozinha).
O Edital completo e o texto do documento supra citado, poderão ser obtidos no endereço acima no horário das 9:00 às 12:00 horas e das 14:00 às 18:00 horas.
Florianópolis, 28 de maio de 1976.
ÉZIO RUTKOSKY
PRESIDENTE DA COMISSÃO
DE LICITAÇÃO.

ESTADO DE SANTA CATARINA
SECRETARIA DOS
TRANSPORTES E OBRAS
DEPARTAMENTO DE
ESTRADAS DE RODAGEM
COMUNICAÇÃO

O DEPARTAMENTO DE ESTRADAS DE RODAGEM DE SANTA CATARINA, através do GRUPO EXECUTIVO DE LICITAÇÕES (GEL), comunica que a realização da CONCORRÊNCIA – EDITAL No. 44/76, marcada para o dia 14 (quatorze) do corrente, será realizada no dia 16 (dezesseis) do mês de junho próximo vindouro.

DER/SC, em Florianópolis, 24 de maio de 1976
Engo. Civil Osny Berretta
Presidente do GEL
Engo. Civil Sergio R. Beims
Diretor da Diretoria de Construção

Um tenista diz que tem campeonato, a FAC diz que não

De acordo com informações do tenista Milton Pereira, o Campeonato Catarinense de Tênis de Mesa que estava programado para hoje e amanhã, no clube 6 de Janeiro, com a participação de várias cidades catarinenses, não será mais realizado.

– Foi transferido para os dias 2, 3 e 4 de junho, no mesmo local, devido as competições regionais que estão sendo disputadas em algumas cidades, como Blumenau. Para que não houvesse prejuízo para os tenistas e para o próprio campeonato, o certame foi adiado.

Estas informações, no entanto, não coincidem com as de Milton Capela, da Federação Atlética Catarinense. Ele até ficou um pouco irritado quando soube desta programação divulgada por Milton Pereira:

– Não existe nenhuma programação oficial relativa a tenis de mesa, patrocinada por nós. Apareceram aqui dois elementos ligados ao tênis com uma tabela, há uns dias atrás. Mas nada fiou definido e após isto nenhum assunto sobre tenis de mesa foi tratado aqui.

Remo em Vitória a procura de um local

Vitória – Dirigentes da Federação Desportiva do Espírito Santo e dos clubes Alvares Cabral e Saldanha se reunem hoje à noite para discutir os caminhos que deverão tomar com relação à proibição da Capitania dos Portos a realização de competições de remo na baía de Vitória. Tudo indica que o caso será levado ao conhecimento da CBD.

A proibição da competição que marcaria dia 22 a volta do remo, esporte tradicional em Vitória e parado desde 1969, quando a Comduza aterrou a principal saída dos barcos, criou um grande problema entre os dirigentes dos dois clubes, que, se por um lado não querem a paralisação total do remo; por outro, nada fazem para a sua realização porque, segundo eles mesmos, necessitam da Capitania dos Portos e não podem magoar seu comandante, o capitão Carlos Augusto Vilhena de Carvalho.

O capitão proibiu o remo na baia e sugeriu três outros lugares sem nenhuma condição para a prática do esporte, por serem em mar aberto, onde as ondas e marolas são muitas. Uma outra opção seria a transferência das garagens dos barcos para o bairro de Santo Antonio, local viável mas de difícil acesso ao público que acompanha o remo.

Essa opção está sendo estudada pelo governador do estado, Elcio Alvares, e poderá ser aceita pelas partes envolvidas. Quem sairá perdendo será o esporte e o público, que não comparecerá a um local sem a mínima condição de conforto, como é o local escolhido, e o esporte porque não terá como evoluir sem o apoio das torcidas.

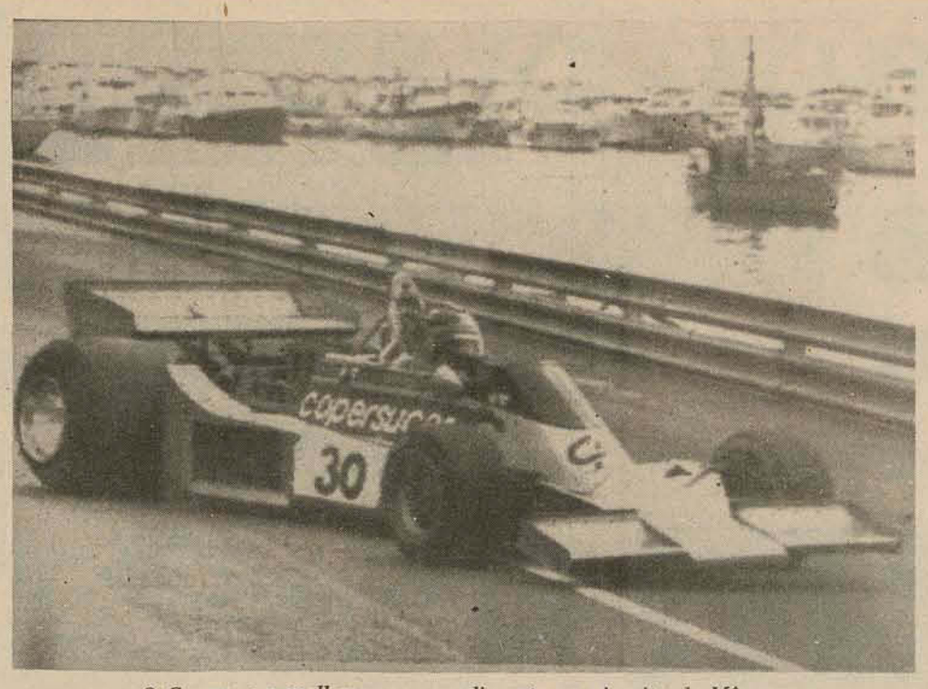

O Copersucar melhorou seu rendimento no circuito de Mônaco

A luta de Emerson agora é pela sua classificação

O último treino de Fórmula 1 para o Grande Prêmio de Mônaco será realizado hoje. Ontem o circuito foi aberto somente aos carros de turismo, Fórmula 3 e Fórmula Renault, que fazem as provas preliminares do Grande Prêmio amanhã.

Emerson Fittipaldi, que na quinta-feira melhorou quase dois segundos da primeira para a segunda sessão de treinos oficiais, ficou em 13o. lugar, praticamente garantindo sua classificação para a largada. José Carlos Pace, outro brasileiro na prova, conseguiu melhorar bastante o desempenho de seu Brabham e quinta-feira fez o sétimo tempo. Mantendo essa posição nos treinos oficiais de hoje, ele acha que poderá até lutar pela vitória.

O treino de quinta-feira teve vários acidentes, um deles envolvendo Emerson Fittipaldi, que bateu de leve com o bico de seu carro num guard-rail. Vitório Brambilla foi o primeiro a bater, na terceira volta. Assim mesmo ele pôde continuar treinando mas na décima volta bateu outra vez e danificou bastante a frente do carro, impedindo-o de participar da segunda sessão de treinamentos. Além de Brambilla bateram Larry Perkins, Jochen Mass, Peterson e Gunnar Nilsson.

Na França, duas provas no GP de motociclismo

Nogaro, França – O francês Christian Estrosi fez ontem o melhor tempo nas provas de classificação para o grande prêmio de motociclismo da Franca, categoria 750 cc, que será disputado hoje e amanhã.

O britânico Barry Sheen, o italiano Giacomo Agostini e o venezuelano Johnny Cecotto fizeram tempos inteiores ao de Estrosi.

Os tempos conseguidos pelos corredores:

1. Christian Estrosi, França, Yamaha 750 – 1:27.
2. Barry Sheen, Grã-Bretanha, Suzuki 750 – 1:27.08.
3. Philippe Cmulon, França, Yamaha 750 – 1:28.02.
4. Pat Hennen, Estados Unidos, Suzuki 750 – 1:28.03.
5. Giacomo Agostini, Itália, Yamaha 750 – 1:28.07.
6. Jean François Balde, França, Yamaha 350 –1:28.07.
7. Mike Grant, britânico, Kawasaki 750 – 1:28.07.
8. Christian Bourgois, França, Yamaha 750 – 1:29.00.
9. Michel Rougerie, França, Yamaha 750 – 1:29.01.
10. Johnny Cecotto, Venezuela, Yamaha 750 – 1:29.05.

Campeonato gaúcho tem dois jogos antecipados

Porto Alegre – Líder do campeonato gaúcho por pontos ganhos, o Internacional joga hoje à tarde no estádio Beira Rio, contra o Inter de Santa Maria, oitavo colocado, em partida antecipada e que terá como preliminar o jogo Cruzeiro x Internacional de São Borja.

A rodada dupla foi motivada pelo pedido do Inter de Porto Alegre em antecipar seu jogo, anteriormente programado para domingo, a fim de fugir à ocorrência do televisionamento do jogo entre a seleção paulista e a seleção de estrangeiros. Apesar do cancelamento da partida em São Paulo, a federação gaúcha homologou a antecipação do jogo e oficializou a rodada dupla.

Embora Ramon seja o artilheiro do campeonato ao lado de Neca, o técnico Rubens Minelli confirmou a escalação de Flávio para o jogo de hoje. Escurinho continua substituindo Falcão e o paranaense Genau é o substituto de Lula.

Olímpicos do México empatam na Alemanha

Bad Neuenhahr, Alemanha, – O selecionado pré-olímpico mexicano de futebol empatou ontem em 2 x 2 com o S.C. Neuenhahr 07, depois de um primeiro tempo de um futebol sem muito brilho.

O time local, com dois gols de Georg Engel, aos 23 e 28 minutos, depois de uma indecisão entre o goleiro mexicano José Gomez e sua defesa, fez 2 x 0 no primeiro tempo.

O goleiro do Neuenhahr, Manfred Roenn, mostrou estar em boa forma ao defender quatro chutes perigosos da equipe mexicana na etapa inicial.

O time visitante tomou a iniciativa depois no início do segundo tempo ao fazer nove substituições, imprimindo maior ritmo de jogo.

O meio-campo Ernesto de La Rosa, diminuiu o marcador aos 70 minutos e Hector Tapia empatou aos 76.

No final do jogo o goleiro Roenn, do Neuenhahr, evitou um gol certo, salvando sua equipe da derrota.

CONVÊNIO MINISTÉRIO DA AGRICULTURA
SECRETARIA DA AGRICULTURA
E ABASTECIMENTO
CLAVESC
SERVIÇO DE CLASSIFICAÇÃO
DE PRODUTOS
DE ORIGEM VEGETAL
DE SANTA CATARINA

Este SERVIÇO DE CLASSIFICAÇÃO, torna público, que por motivo de força maior e contrário ao seu interesse, fica adiada para o dia 4 de junho próximo, as propostas para fornecimento de EQUIPAMENTOS DE CLASSIFICAÇÃO, TOMADA DE PREÇOS No. 001/76 – AVISO – publicado neste jornal nos dias 08, 09 e 11 do corrente mês.
Florianópolis, 25 de maio de 1976
Engo. Agro. INGO JORDAN
Executor

FUNAPE - ADMITE
GERENTE DE MONTEPIO

Homens com experiência anterior no ramo para chefiar Supervisores em todo o Estado, com bom conhecimento do mercado e de preferência que já tenha equipe de Supervisores e Vendedores.
Idade de 35 a 45 anos, com ótima aparência, desembaraço, apresentar-se com Curriculum Vitae. Admissão imediata, Salário em aberto.
CENTRO COMERCIAL ADERBAL RAMOS DA SILVA – RUA FELIPE SCHMIDT, 21 – GRUPO 601.

LAJE PRÉ-MOLDADA
TAPUIA MELHORAMENTOS
PARA FORRO E PISO
Maior rapidez ● Economia de 30% ● Entrega imediata Qualquer quantidade ● Atendemos todo o estado com assistência técnica
Consultem-nos
(0482) 22-6500
22-6290
22-4235
22-4002
REG. CREA. N.º 5.175 - 10.ª Região
VENDAS: Rua Emílio Blum, 27 - Florianópolis - SC

MARIO IGNACIO COELHO, HANS WERNER, FERNANDO LINHARES DA SILVA, J.B. TELLES, MURILO JOSÉ, WALTER SOUZA, ALDO LUIZ E LUIZ OSNILDO MARTINELLI.

ESTE É O MELHOR TIME DE SANTA CATARINA

A GUARUJÁ montou este "super time" para dar a melhor cobertura do futebol catarinense. O objetivo foi alcançado. Hoje todo mundo esta ligado na GUARUJÁ, a melhor equipe esportiva do Estado.

Este "time" tem o aval de
BRADESCO
garantia de bons serviços

GUARUJÁ: tem futebol o "timão" está em campo

Diariamente: 11h30m Vanguarda Esportiva
18h30m Momento Esportivo.

EMEDAUX
ENGENHARIA E EMPREENDIMENTOS S.A.

Precisa-se de vendedoras e vendedores com boa bagagem de experiência.

MÓVEIS CIMO
Florianópolis

elas Se você é dessas pessoas que tem bom gosto e talento de sobra nas veias, aproveite essa virtude para aumentar seus rendimentos.
Móveis Cimo está admitindo vendedoras com experiência no ramo de moveis, tapeçaria e decorações. Para isso, oferece salário compensador, mais comissões e prêmios.
Excelente ambiente de trabalho, com restaurante, assistência médica e farmacêutica.
As interessadas deverão procurar a Srtª Eli à rua Jerônimo Coelho, 5 - 3º andar, fone 22-1203. O sigilo será absoluto.

eles Se você durante algum tempo acumulou uma boa experiência na profissão de vendedor e possui conhecimento geral na praça de Florianópolis, já é hora de fazer sua capacidade profissional render bem mais do que simples idas e vindas. É que Móveis Cimo está necessitando de vendedores pracistas para aumentar seu quadro de funcionários.
Salário compensador, ajuda de custos, comissões e prêmios compatíveis com a capacidade do candidato.
Os interessados deverão comparecer à rua Jerônimo Coelho, 5 - 3º andar, para falar com o Sr. Aarão. Guarda-se sigilo.

Gran-Meta

Lateral

Mais um capítulo, fora de tempo, é verdade, mas que vale ser reproduzido aqui. Ainda mais porque um dos personagens inicia de maneira não muito saudável a carreira de "cartola". José Newton Spoganicz esteve na televisão ontem e mandou uma carta para o Carlos Renaux, dizendo que Joel Castro foi quem procurou o Figueirense. Joel está fulo da vida, e com razão, porque esta novela já havia terminado com final feliz e os dois lados satisfeitos. Além do mais porque ele está sendo acusado de uma coisa que não fez, segundo sua versão: "Encontrei o Iberê Rosa em frente ao edifício das Secretarias. Ele me apresentou a duas pessoas, uma delas o Roberto da Apesc, cujo sobrenome não lembro agora. Dali fui para a casa de comércio do seu Spoganicz e depois me convidaram para almoçar na casa de Nivaldo Machado, aí então com os entendimentos já iniciados. Isso que estão querendo fazer comigo não se faz. Querem me deixar mal como profissional e me jogar contra uma comunidade inteira". É a explicação de Joel Castro e, desde já, José Newton Spoganicz deve começar a refletir um pouco antes de dizer as coisas ou de tomar atitudes como esta. O compromisso que ele talvez passe a assumir hoje como presidente do Figueirense é que exige isso.

* * *

Aliás, nossos dirigentes têm o grave defeito de na maioria das vezes agirem passionalmente, esquecendo-se da condição em que estão investidos. O Marcílio Dias está aí, dando exemplos quase que semanais de imaturidade administrativa.

* * *

Sobre a dispensa de Eládio e a contratação de Sombra, o diretor de futebol Almir Trupell diz o seguinte: "Às vezes quem sobe um degrau na vida não sabe se colocar no seu novo lugar. O resto se deduz".

* * *

Dalmo Bozzano, amanhã sim em jogo da loteria. Tomara que ele volte a ser aquele árbitro de outras temporadas. Qualidades ele tem para isso.

* * *

A revista *Isto É*, nas bancas esta semana, traz entrevista com Oswaldo Brandão, onde ele escala a seleção dos seus sonhos: Gilmar: Carlos Alberto, Belini, Piazza e Nilton Santos; Zito e Gerson; Garrincha, Tostão, Pelé e Edu.

* * *

Flares de Souza e Moacir Tirloni, dois árbitros que estavam afastados por envolvimento em alguns incidentes nas suas últimas atuações, voltam a apitar na quarta rodada, em Brusque e Lages, respectivamente.

* * *

Nelson jogou machucado em Joinville. É a explicação do Figueirense para sua má atuação. Será que não havia um reserva para substituí-lo?

* * *

Dacica não viajará mais nos finais de semana como vinha fazendo, para dar aula em Curitiba. E agora deve trabalhar também como supervisor do Departamento Amador.

* * *

No Avai, 8 jogadores gripados, mais Áureo. Onde encontrar substitutos para tantos?

* * *

O campeonato juvenil da cidade começa finalmente a seis de junho, no próximo domingo, com Figueirense x Colegial.

* * *

Jogos do campeonato catarinense pela Loteria Esportiva e seus respectivos árbitros: 2/05, Joinville 1 x 1 Avai, com José Carlos respectivos árbitros: 2/05, Joinville 1 x 1 Avai, com José Carlos Bezerra; 16/5, Figueirense 3 x 1 Chapecoense, com Celso Bozzano; amanhã, Figueirense x Internacional, com Dalmo Bozzano. Retificando nota publicada ontem nesta coluna, por informação de gente muito interessada em assumir no Departamento de Árbitros.

O Figueirense tem um final de semana muito importante, quando joga partida decisiva para sua classificação. E hoje elege o novo presidente, a partir de 9 horas

Sérgio Lopes já admite ser o treinador

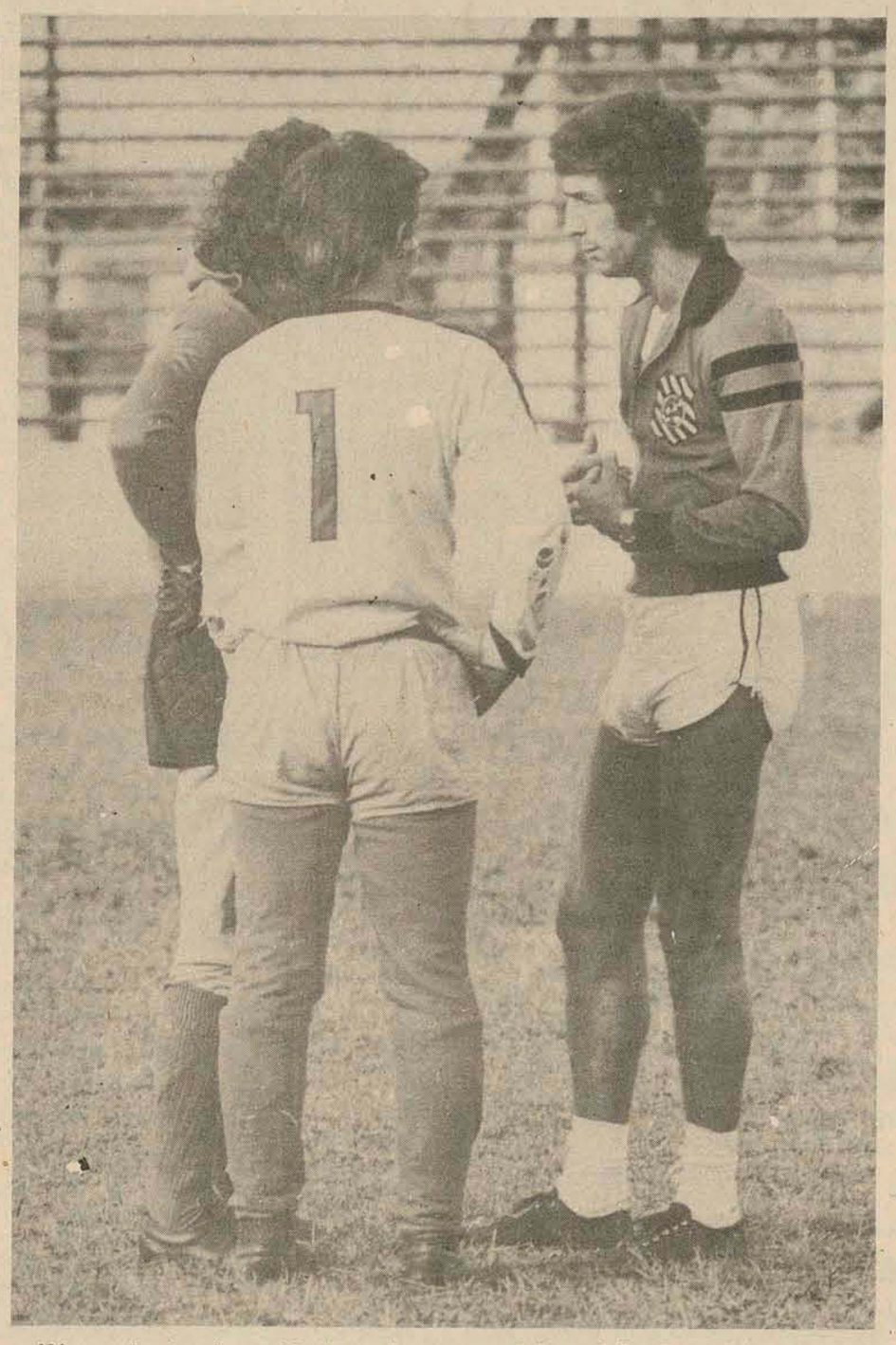

Nilson volta ao gol amanhã, de acordo com o rodizio estabelecido por Sérgio Lopes

— Meu compromisso moral com o Figueirense vai até domingo. O Newton já conversou comigo, mas nada ficou acertado pois tenho um contrato com o clube como jogador e pretendo cumpri-lo, já que quero continuar jogando. A partir de segunda-feira a gente irá conversar e se realmente houver interesse da parte dele para que eu continue como treinador, irei pensar bastante pois não quero tomar nenhuma decisão impensada que mais tarde poderá me trazer problemas.

Ontem ao final dos trabalhos que orientou para os jogadores que não atuaram contra o Joinville e principalmente para o goleiro Nilson, que foi bastante exigido, Sérgio declarou que pretende continuar no Figueirense como jogador, mas aceita a possibilidade de ser efetivado como técnico.

Após a revisão médica sem apresentar nenhum problema, Sérgio confirmou a mesma equipe que iniciou jogando em Joinville para a partida de amanhã contra o Internacional. "A única alteração será a entrada de Nilson, mas isto já estava definido. Apesar da fase ruim que vem atravessando o Afonso, vou mantê-lo na ponta esquerda, pois acredito no seu futebol e com este ataque, nos três jogos que realizamos marcamos 9 gols."

O empate diante do Joinville, resultado que estava nos planos, segundo Sérgio Lopes, foi até certo ponto justo. "Foi uma partida bem disputada, mesmo com o estado do gramado prejudicando as duas equipes. Poderíamos ter ganho o jogo mas o empate foi bom. Por enquanto está dando certo, pois meu propósito era conseguir cinco pontos nestas três primeiras partidas. Agora é esperar o Internacional e conseguir a vitória, que será importantíssima em termos de classificação."

Spoganicz é o novo presidente hoje

Num clima de aparente tranquilidade, mas com muita movimentação, realizaram-se várias reuniões durante toda a tarde de ontem na secretaria do estádio Orlando Scarpelli. As eleições de hoje, com início previsto para as 9 horas, que irão compor a nova diretoria do Figueirense apresentam um só candidato à presidência, mas duas chapas para o conselho deliberativo. A primeira a ser registrada quinta-feira até as 18 horas como estava estabelecido, foi a Chapa da Unidade, apresentada por José Newton Szpoganicz, candidato a presidente. Cinco minutos após um grupo de torcedores deu entrada na Chapa de Tradição e Renovação.

Em número aproximado de 600, os sócios com direito a voto deverão assinar o livro de presença após quinze minutos da abertura da assembléia. Quem não assinar neste espaço de tempo perderá o direito do voto.

Presente às reuniões que foram realizadas na tarde deontem o presidente do Figueirense, José Mauro da Costa Ortiga, declarou que veio a Florianópolis somente para prestigiar as eleições e resolver algum problema se fosse necessário. "Estou entregando a presidência com todas as honras ao mesmo homem que me entregou em 72."

Comentando sobre o Campeonato Catarinense, e em especial a atuação do Figueirense, Ortiga disse que ficou surpreso com o que vem apresentando alguns clubes do interior. "Não sei se são eles que melhoraram, ou se foi o Figueirense que caiu muito. Realmente pelo que tenho acompanhado através de jornais a atuação do Juventus (RS), do Renaux e do Ferroviário me deixaram bastante surpreso."

Afirmando que ficou um tanto temeroso com a arrancada ruim do Figueirense, Ortiga disse que tendência dos clubes da capital agora é subir enquanto os do interior irão cair, e que acredita na classificação do Figueirense. "Com 27 pontos o Figueirense alcançará a classificação, e isso ele conseguirá." Segundo Ortiga, para ir às finais o Figueirense dependerá somente dele. "Uma vitória contra o Palmeiras num confronto direto, vencer o clássico e as últimas três partidas deixarão o Figueirense nas finais."

Áureo deixou para definir o time em São Miguel

Os problemas que Áureo teve que enfrentar no dia de ontem começaram no período da manhã quando não pôde realizar o coletivo devido à falta de material, transferindo-o para a tarde. Só não esperava o treinador, que justamente na hora do treino a chuva caisse violentamente e ele tivesse Maneca, Lourival, Souza, Rogério, Veneza, Orivaldo, Carlos e Ari Prudente (além dele) com forte gripe. Como Carlos e Maneca são os casos mais sérios, eles foram liberados, mas os demais tiveram que participar, já que o coletivo era considerado importante e serviria para definir o time para o jogo de amanhã, pois a equipe que venceu o Marcílio na quarta-feira não convenceu o treinador.

Se antes do treino Áureo tinha algumas dúvidas, elas aumentaram consideravelmente depois, pois além do time considerado titular ter feito um péssimo coletivo, os problemas de gripe ao que tudo indica, se agravarão. E com tantas dúvidas e indefinições, ele não sabe ainda o time que sairá jogando contra o Guarani, preferindo escalá-lo somente depois do treino desintoxicante e tático que será realizado hoje às 16 horas em São Miquel do Oeste, no campo do Guarani.

TREINO

Era pensamento de Áureo sair jogando amanhã com Danilo; Sou za, Ari Prudente, Veneza e Orivaldo; Lourival, Lincoln e Balduino; Volnei, Colonezi e João Carlos, o time que iniciou o coletivo e que fez um treinamento físico especial com Dacica (interval-training) dentro do vestiário, enquanto os demais batiam bola no encharcado gramado do Adolfo Konder, entre eles, Renato Sá, totalmente recuprerado das dores lombares.

Como o gramado pesado não chega a ser argumento suficiente para o fraco rendimento apresentado pelo time titular, que errou muitos passes e prendeu em demasia a bola na intermediária, Áureo fez algumas mudanças. Colocou Rogério no lugar de Lourival e Gilberto no de Volnei. Também não adiantou. A equipe reserva continuou tocando a bola com bastante objetividade e encurralando a titular, que insistia apenas em contra-ataques falhos e desordenados.

Quando terminou o coletivo de 70 minutos em que os reservas de Roberto (Rubens); Moura, La Barra (Emilson), Jaico e Cacá; Rogério (Lourival), Celso e Renato Sá; Gilberto (Volnei), Luiz Everton e Zizi venceram os titulares por 2 a 0, gols de Luiz Everton, Áureo preocupado tentava encontrar uma explicação para a atuação do time: "O que acontece é que o time de baixo não tem nenhuma responsabilidade e jogou à vontade, enquanto o titular tem que apresentar alguma coisa".

Como a justificativa não chegou a ser convincente, Áureo procurou exemplificar, citando o problema de Volnei, que antes do treino foi chamado para conversar com ele e Dacica para que dosasse mais as energias, pois corria demais, em vão e não tinha noção do tempo: "É coisa engraçada. O Volnei enquanto esteve no time de cima, não apresentou nada e quando fiz a modificação e lhe coloquei no time de baixo, ele rendeu uma barbaridade. Por tudo isso, além da gripe pois preciso ver a reação de alguns, é que não escalei o time ainda. Pode ser que eu saia jogando com a equipe que iniciou o treino ou com a que terminou, como também nenhuma das duas. Só mesmo amanhã é que me decidirei".

Além dos 11 que iniciaram o treino, Jaico, Renato Sá, Roberto, Rogério, Moura e Gilberto concentraram às 22 horas de ontem no Hotel Valerim e esta manhã, às 6, seguem viagem direto para São Miguel do Oeste em ônibus especial.

O treinador e mais oito jogadores com gripe, problema para o Avai em São Miguel

Marcílio Dias explica crise e acusa imprensa

Motivos da saída de Eládio Cardoso, confirmação da confiança da diretoria no trabalho de Sombra e acusações a pessoa de um radialista de Itajaí, foram os assuntos abordados pelo presidente do Marcílio Dias, Nery Paulo de Souza, e do vice presidente de futebol, Almir Trupel.

Segundo Nery, que desmentiu pressões no clube por parte de torcedores — o que é confirmado pela imprensa de Itajaí — o ex-treinador Eládio Cardoso autodemitiu-se do Marcílio. Eládio acertara com a diretoria uma "luva" de mil cruzeiros quando foi efetivado como treinador, além de ter seus salários e "bichos" dobrados, mas ficara de receber a "luva" em data a ser combinada. Nery é quem explica os incidentes que surgiram, segundo ele, criados pelo treinador, depois da vitória sobre o Ioinville:

— O Eládio nos vestiários falou na presença de funcionários, jogadores e membros da direção que só continuava dirigindo a equipe caso fosse pago os mil cruzeiros a que realmente tinha todo o direito de receber. Acontece que ele não me procurou para conversar sobre o assunto em nenhuma oportunidade e ainda saiu falando publicamente suas reivindicações, uma delas, pedindo "bichos" triplos, coisa que nenhum técnico recebe. Isto quer dizer que ele passou a fazer pressão sobre a diretoria sem ao menos conversar as coisas com quem era o encarregado, no caso eu e o vice-presidente de futebol. Então, se dispensamos um treinador quando o time fazia uma boa campanha, é porque haviam fortes motivos. Não poderiamos admitir que ele exigisse "bichos" triplos e que ficasse falando assuntos exclusivos dele com a direção a pessoas que não devia.

Estes foram os motivos apresentados pelo presidente do Marcilio Dias para o início dos incidentes que terminaram na terça-feira à tarde, quando Eládio chegou ao estádio Hercilio Luz para comandar um treino e presenciou a apresentação de Sombra em seu cargo e do preparador físico Jucilio Fernandes. Nery conta o que houve terça-feira:

— Os trabalhos deveriam iniciar às nove horas da manhã, como é de costume no clube. Eládio não apareceu e então passei a pensar no Sombra. Não admito pressão sobre minha pessoa, o Eládio tentara isto e não foi no horário marcado para trabalhar. Às onze horas da manhã fui na casa de Sombra solicitar sua contribuição, como Marcilista, para que dirigisse a equipe ao menos na quarta-feira porque não podiamos ir sem técnico para Florianópolis e o Eládio autodemitira-se ao faltar ao compromisso de horário. Sombra acabou aceitando a função.

Na sequência dos acontecimentos narrados pelo presidente do Marcilio Dias, veio a derrota por dois a zero na partida e uma campanha, vista como altamente prejudicial, feita pelas emissoras de rádio de Itajaí.

— Chegou o jogo e durante toda a transmissão das rádios de Itajaí foram feitas críticas sobre as atitudes do clube. Inventaram que o Sombra tinha levado garrafas de bebidas alcoólicas para os vestiários, o que foi uma mentira para desmoralizar o sombra. Sei quem é a pessoa que está tentando tumultuar o clube e a direção pretende saber quais são suas pretensões.

Surge o aparte seco do vice-presidente de futebol Trupel: "Foi o mesmo cronista esportivo que já derrubou Jorge Ferreira".

— O que o Sombra fez depois do jogo, eu também faria. Ser caluniado e moralmente ofendido leva um cidadão honesto a entregar seu cargo como ato de liberdade para a diretoria do clube. Mas não permitiremos sua saída e procuraremos contornar a situação, pedindo a ele que modifique sua posição, já que o clube precisa de seu trabalho — conclui Nery.

Joinville terá time completo em Itajaí

Joinville (Sucursal) — A chuva intensa de ontem fez com que o técnico Alcino Simas e o supervisor João Lima suspendessem os trabalhos normais do Joinville. Estes constariam da reapresentação dos jogadores e de um treino físico para os que não participaram da partida de quinta-feira.

A maioria dos jogadores reclamava do resultado da partida, que poderia ser bem melhor tendo em vista as circunstâncias do andamento do jogo. Os jogadores lamentavam ainda terem perdido a oportunidade de ganharem mais Cr$ 200,00 de "bicho" já que o prêmio por vitória seria de Cr$ 400,00 e o empate rendeu apenas a metade para os que jogaram.

O retorno normal das atividades está programado para a tarde de hoje, mas só se o mau tempo persistir não sairá o coletivo apronto para a partida de domingo frente ao Paysandu. Este poderá ser trocado por trabalhos físicos na área coberta da sede.

Alcino Simas já está mais tranquilo em relação a escalação da equipe. No jogo de quinta-feira nenhum jogador sofreu lesão e os problemas de suspensão disciplinar não existem mais no clube.

Inter viaja com três jogadores machucados

Lages (Sucursal) — A chuva que caiu durante toda a manhã e a tarde de ontem impediu a realização do coletivo que estava programado para o estádio Vermelhão, cujo gramado ficou em péssimas condições. Como o ginásio Ivo Silveira está sendo reformado o Internacional foi obrigado a treinar no ginásio do Caça e Tiro, onde os jogadores participaram de uma partida de basquete e fizeram exercícios físicos.

O meia cancha Arnaldo não jogará amanhã contra o Figueirense pois recebeu o terceiro cartão amarelo na quarta-feira, um problema a mais para o treinador que talvez não possa contar com Loivo e Zezé, machucados.

O ponteiro Ademir tirou o gesso do braço ontem e o massagista Edegar acha que ele terá condições para a partida de amanhã em Florianópolis. A delegação sai hoje de Lages, trazendo até os jogadores machucados, que serão examinados pelo médico do Internacional amanhã após o almoço.

Juventus em Palmitos com todos os titulares

Rio do Sul (Correspondente) — O coletivo do Juventus que estava programado para ontem à tarde foi cancelado por causa da chuva, com os jogadores permanecendo no estádio apenas para trabalhos físicos. Depois alguns foram para o ginásio coberto, próximo ao campo, jogar futebol de salão.

Valdir e Britinho, sob cuidados médicos, e Jorge Luis cumprindo pena de dois jogos por causa da segunda série do cartão amarelo, poderão voltar ao time amanhã contra o Palmitos, o mesmo acontecendo com o lateral direito Gonzaga.

A delegação viaja hoje de manhã cedo para Palmitos e Zezé pretende colocar este time em campo: Wilson, Gonzaga, Pedro, Mauro e Baio; Jorge Luis, Vieira e Toninho; Britinho, Braulio e Valadares.

Rio Tijucas já transbordou e todo interior está ameaçado

1 *O Rio Tijucas transbordou nas últimas horas de ontem, causando inundações na cidade e prejuízos às indústrias e ao comércio.*

2 *No Vale do Itajaí, o nível das águas do rio atingiu a mais de 7 m de altura além do normal, deixando a população apreensiva.*

3 *Em Tubarão, bairros estão inundados, apesar de o rio não ter ainda transbordado. A safra do arroz já foi prejudicada em 40 por cento*

4 *No Oeste, onde não chovia há dois meses, o rio do Peixe já se constitui numa ameaça aos municípios, principalmente os do Vale.*

5 *No Planalto, Lages foi surpreendida pelas inundações nos bairros e pode ficar sem água potável caso continue a chover hoje.*

Reportagens: *César Valente, Valmor Pizzetti, Marisiela Wagner, Newton Janke, José Pereira, Jorge Athaide, Amirton Martins, Laudelino dos Santos, Homero Milton Franco, Ailton Viel, Rita de Cássia Pires, Rivaldo Souza, Hélio Machado, Osmar Nunes e Regina Costa.*

As chuvas que caem intensamente sobre todo o Estado obrigaram o Departamento Nacional de Obras de Saneamento a pôr em funcionamento a barragem de Ituporanga, apesar de não ter sido ainda inaugurada.

Esta determinação do DNOS é decorrente da ameaça de uma outra inundação no Médio Vale do Itajaí, onde a população já está apreensiva. O engenheiro Alberto May revelou que se o DNOS tivesse providenciado os registros da barragem de Ituporanga em outubro do ano passado, Blumenau não teria sofrido consequências tão drásticas.

No dia 9 de outubro do ano passado, a bacia hidrográfica do rio Itajaí despejava mais uma vez sobre os municípios do Vale do Itajaí a carga pluviométrica acumulada em uma semana de chuva. A cota do rio Itajaí, em Blumenau, acusaria uma cota de 12,20 metros, uma das maiores dos últimos 50 anos.

Para proteger o Vale, apenas uma das três barragens previstas no plano de contenção de cheias do Ministério do Interior, executada pelo DNOS, reteve águas.

A segunda barragem, localizada em Ituporanga estava pronta. Mas os registros, o último integrante a ser colocado numa barragem, não estavam colocados. Se eles tivessem sido colocados, diz Alberto May, um dos engenheiros do DNOS, a cota atingida não seria os 12,20 metros e sim em torno de 10 metros.

Portanto, em função dos registros, e apenas eles, pois a barragem estava pronta, Blumenau poderia ter passado apenas um metro de sua cota crítica (9 metros) e não 3,20. E a cidade, além das apreensivas autoridades, entre as quais o ministro do Interior, assistiam mais uma vez o ritual das cheias e suas consequências.

Tanto o DNOS como a Comissão de Defesa Civil informaram ontem que a cota do rio Itajaí apresentava uma elevação de 6,05 metros além do nível normal, faltando portanto, 3 metros ainda para se atingir a conhecida cota crítica.

Na barragem oeste, de Taió, a cota estava em 351, faltando 9 metros para se atingir a cota 360, ou a crista do vertedouro, um razoável índice de segurança. Na barragem de Taió a situação era melhor, faltando 15 metros para a crista do vertedouro.

O engenheiro Alberto May não vê alarme imediato. Segundo ele, "depende como a chuva está se distribuindo na bacia. Felizmente essa distribuição na bacia do Itajaí pode ser seguida. O que nós temos são os dados das barragens".

Então não há nenhum problema?

— Depende da chuva. Ano passado o rio passou de 6 para 12 metros em 24 horas.

Não é viável a retificação do rio Itajaí em certos trechos para melhorar seu poder de vazão, informa o DNOS, pois a retificação depende do porte do rio. "O caso de Brusque foi resolvido com retificação do Itajaí-Mirim. Em Tubarão também se pensa em retificação".

A Comissão de Defesa Civil mantinha-se em estado de alerta, disse ontem o coronel Vinicius Dutra, "mas não há situação de emergência e sim de alerta".

A Cedec já tinha alertado ontem todas as comissões municipais do órgão ao mesmo tempo que se mantinha contato com as zonas atingidas pelas chuvas.

Rio Tijucas inundou o centro da cidade nas últimas horas de ontem.

Tijucas vê consequência pior do que a de dois anos atrás

O rio Tijuca transbordou esta madrugada, inundando o centro da cidade e interditando os acessos aos municípios vizinhos. O Prefeito João Adolfo Chave Filho disse que se continuar a chover, Tijucas poderá sofrer inundação em proporções maiores do que a de 1974, quando as águas do rio atingiram a meio metro no centro da cidade.

À tarde de ontem, o volume de água que atingia as cabeceiras do rio levou a população a se prevenir contra possível transbordamento. Os estabelecimentos comerciais transportaram mercadorias para os locais mais alto, enquanto que operários da Prefeitura prestavam auxílio à população residente às margens do rio.

Às 16 horas, o Prefeito João Adolfo Chave Filho mantinha contatos com os Prefeitos dos municípios vizinhos, com o objetivo de unir esforços para prestar socorros às residências localizadas nas baixadas, onde as águas das chuvas já causavam preocupações.

No final da tarde, faltava apenas meio metro para que as águas do rio atingissem as residências situadas às suas margens. Isto levou a Prefeitura a providenciar a remoção das famílias para locais que dificilmente são inundados.

Nas últimas horas de ontem, o centro de Tijucas começou a ser atingida pelas águas, face ao transbordamento do rio. Enquanto que as famílias atingidas deixavam o centro da cidade em busca de proteção, operários da Prefeitura eram convocados para auxiliar os estabelecimentos comerciais, a fim de evitar maiores prejuízos.

Blumenau ameaçada por nova cheia espera recurso

Ao mesmo tempo em que o Governo do Estado se prepara para repassar aos municípios atingidos pela cheia de outubro do ano passado os recursos de auxílio, liberados recentemente pelo Ministério do Inteior, a população de Blumenau começa a ficar preocupada com a possibilidade de enfrentar mais uma enchente, diante da intensidade das chuvas em todo o Vale do Itajaí e com o consequente crescimento do nível do Rio Itajaí—Açu.

As fortes precipitações, que se iniciaram na madrugada de quinta-feira e continuaram com razoável frequência durante a sexta, fizeram com que o Itajaí—Açu, até as últimas horas de ontem, de acordo com dados fornecidos por fontes do Conselho de Defesa Civil (CONDEC) crescesse 7,05 metros, acima do leito normal no centro da cidade.

De acordo com o Condec, o nível crítico do rio situa-se na cota de 8,50 metros, quando as regiões mais baixas do município já começam a ficar alagadas e quando o perigo de enchente deixa de existir num plano puramente teórico. Assim, se o nível até hoje crescer mais de 2,50 metros, grande parte da população de Blumenau estará ocupada neste final de semana em remover os móveis e utensílios domésticos e, em casos mais extremos, procurar refúgio nas residências de parentes ou vizinhos que moram em cotas mais elevadas.

Esta hipótese, entretanto, e remota, garantem fontes do Conselho de Defesa Civil, uma vez que (embora continuasse a chover na maioria das cidades do Vale) só a ocorrência de fortes e ininterruptas chuvas na madrugada de ontem e durante o dia de hoje, poderiam concretizar esta possibilidade. A tendência, no entanto, segundo otimistas previsões de membros do Condec, e de que o nível das águas se estabilize e baixem gradativamente, caso, é claro, não venham se repetir precipitações da mesma intensidade como as que se registraram na quinta-feira e sexta-feira.

As atividades de todos os órgãos oficiais de Blumenau reúnem-se até agora ao aspecto preventivo. A guarnição localdo Corpo de Bombeiros ainda não atendeu a nenhum chamado e sequer está em estado de alerta. Os índices de água anotados, ontem, às 20 horas, na Prefeitura Municipal eram os seguintes: Usina Salto — 12,05 mts. Centro da cidade — 7,05 e Rio do Sul 5,65 mts.

RECURSOS DO GOVERNO

A Prefeitura de Blumenau encaminhará nos próximos dias à Secretaria do Governo, em Florianópolis, um levantamento sobre os prejuízos causados pela inundação do mês de outubro do ano passado, com o objetivo de receber aproximadamente Cr$ 1,9 milhões, liberados pelo ministério do Interior; de acordo com dados fornecidos pelo Executivo, os prejuízos em obras públicas representam mais de 5 milhões de cruzeiros.

Tubarão remove as famílias já atingidas pelas águas

Na noite de ontem, as águas do rio Tubarão atingiram seu nível máximo (cerca de 3,5 metros acima da média) desde a última enchente de março de 1974.

Às 2 horas da madrugada, um caminhão da Prefeitura, com bombeiros, resgataram três famílias do conjunto da Cohab, cujas casas foram invadidas pelas águas. À tarde, outra família, na rua Rui Barbosa bairro de Oficinas foi também removida, em consequência da inundação.

Continua a chover com intensidade em toda a região e o prefeito Irmoto Fekrschuette determinou que uma equipe de trabalhadores ficasse durante a noite de plantão, na garage da Prefeitura, para atender qualquer emergência.

O corpo de bombeiros e a coordenação da defesa civil permanecem alertas para qualquer eventualidade.

PREJUÍZOS

Chove há 20 dias em toda a região da bacia do rio Tubarão, prejudicando até o momento, principalmente a agropecuária. A safra de arroz este ano, que estava sendo colhida quando iniciaram as chuvas, foi prejudicada em 40%, dando um prejuízo estimado em cerca de Cr$ 3.100.000.

As lavouras de arroz e milho, no município de Tubarão nas regiões de Madre, Campo da Eira e lugares mais baixos, foram totalmente destruídas, causando até o momento prejuízos da ordem de um milhão de cruzeiros.

Também em consequência das chuvas, a produção de hortigranjeiros foi em grande parte destruída, mas em virtude da dispersão de culturas e proprietários, as autoridades de Tubarão ainda não puderam fazer um levantamento total dos prejuízos.

No campo da Eira, onde a criação de gado é feita em regime de cooperativa, o gado está sendo retirado para regiões mais altas. A produção de leite, segundo fontes da cooperativa local está até agora com apenas 50% do que era previsto em consequência direta da inundação das pastagens.

RECUPERAÇÃO

Com as áreas alagadas se estendendo até as regiões urbanas, cresce a preocupação da população de Tubarão de que se repita a tragédia de março de 1974. As pessoas que moram em regiões mais baixas, como parte da margem esquerda, Comasa, Passo do Gado, já estão organizando uma vigília noturna, para não serem surpreendidos no meio da noite pelas águas.

Entretanto, as inundações que até agora atingiram a periferia da zona urbana de Tubarão, nada tem de anormal e é comum nessa época do ano.

Os prejuízos maiores, da lavoura do arroz, foram em decorrência das chuvas em época de colheita. Quanto ao feijão e milho, esperavam os agricultores que as áreas plantadas não fossem este ano atingidas pelas águas.

Itajaí com água perde ponte e suas lavouras

As fortes chuvas que vêm caindo deste a última quarta-feira em toda a região do Vale do Itajaí, trouxeram graves prejuízos as lavouras e provocaram a queda de pontes e alagamentos no centro e bairros de Itajaí, impedindo que alunos se deslocassem aos estabelecimentos escolares. Vários telefones ficaram mudos e alguns operários faltaram ao trabalho.

O nível das águas do rio Itajaí—Açu continua subindo ameaçando às populações ribeirinhas. Nos municípios de Porto Belo, Itapema, Camboriú, Balneário Camboriu, Navegantes, Ilhota, Piçarras e Luiz Alves, as chuvas ocasionaram vários prejuízos as lavouras, além de destruir pontes. Em muitos desses municípios, as estradas que ligam o interior estão interrompidas, isolando algumas localidades.

O trecho Itajaí—Luiz Alves ficou interrompido ontem durante várias horas devido a queda de barreiras e os ônibus trafegavam com atraso. A maioria dos estudantes de Luiz Alves ficaram impedidos de assistirem às aulas em Itajaí, e a situação só se normalizou ontem às 17 horas.

Em Navegantes, Ilhota, Camboriú e Balneário Camboriú, as chuvas provocaram o alagamento em diversos bairro ocasionando vários acidentes de trânsito face a má visibilidade. Em Itapema, o trânsito central está paralisado e os motoristas de caminhões não possuem condições de presseguir viagem. O Corpo de Bombeiros de Itajaí teve ontem um dia de intenso trabalho, socorrendo algumas famílias e desobstruindo bueiros.

Em alguns locais de Itajaí, os aparelhos telefônicos emudeceram e houve falta de energia elétrica na maioria deles. Os bairros de São João, São Vicente, São Judas Tadeu, Matador e Itaipava foram os que mais sofreram com as chuvas que além de inundar diversas áreas, impediram que alunos comparecessem às aulas.

O núcleo dos Japoneses, situado próximo à BR—101, teve a maioria de suas culturas destruídas, o mesmo acontecendo com algumas lavouras da zona rural de Itajaí.

Alguns setores de várias indústrias de Itajaí foram paralisados em consequência da ausência de operários que não puderam se deslocar de suas residências.

Porto União perde 50% da produção de soja

O prefeito Alexandre Passos Puzyna de Porto União informou ontem que as chuvas que estão caindo no município já provocaram o desaparecimento de 50% da cultura de soja na localidade de Lança. Acrescentou que "se a chuva persistir, toda a colheita desaparecerá o que provocará sérios prejuízos aos agricultores e ao município".

Até às 18 horas de ontem, chovia torrencialmente em Porto União, e o nível do rio Iguaçu que nasce em Curitiba, subiu bastante ameaçando inclusive, de transbordamento. "Se continuar a chover como hoje (ontem) poderemos enfrentar uma das piores enchentes dos últimos anos", disse o prefeito.

Informou o prefeito que a ponte sobre o rio Iguaçu só está permitindo a passagem de caminhões pesados com destino a Caçador "já que o acúmulo de água não está permitindo a passagem de carros pequenos. Em alguns locais do interior do município, os afluentes do rio Iguaçi carregaram algumas pontes e amanhã (hoje) iremos percorrer todo o município a fim de apurar os prejuízos causados com as chuvas".

— Algumas estradas que ligam o interior não estão dando passagem, e os agricultores estão isolados da cidade. Estamos seriamente preocupados com as chuvas. Na última enchente tivemos prejuízos de grande monta, mas desta vez, se a chuva continuar, temos a impressão que será bem pior do que a enchente passada".

Revelou que em Irineópolis, chove há três dias e algumas culturas como milho e feijão sofreram prejuízos. "Ontem, o tempo havia melhorado, mas à tarde, ameaçou chover novamente", finalizou o prefeito.

Lages pode ficar sem água potável e rio Caveiras ameaça toda cidade

Até o momento região de Lages as chuvas apenas causaram transbordamento de dois córregos e de pequena parte do Rio Cará. Mas as obras da Prefeitura estão completamente paralisadas, prejudicadas pelas chuvas que continuavam ontem durante todo o dia e início da noite. A Casan—Lages estava com uma equipe a postos para elevar a bomba de recalque de um dos sistemas de abastecimento de água de Lages, situada no Rio Caveiras. A informação foi dada pelo engenheiro João Preto era de que se o rio continuasse subindo no mesmo ritmo e se as chuvas continuassem, às 22 h. seria necessária fazer essa elevação. Caso as chuvas continuem até a manhã de hoje, poderá haver um corte parcial no fornecimento de água a cidade, devido aos movimentos que terão de ser feitos com as bombas de recalque. Mas a interrupção não atingirá os consumidores que possuirem reservatórios em suas casas. Segundo o engenheiro da Casan, João Preto há um temor de que o terreno, amolecido pelas chuvas que já caem há quatro dias na região possa favorecer algum rompimento na rede adutora de água. "Mas tudo vai depender das chuvas continuarem ou não, em todo caso estamos já preparados para o que vier a acontcer.

Desde o Rio Canoas até os rios menores estão claramente acima de seus níveis normais. O Canoas começou já há três dias e hoje continuava com bastante rapidez a subir. Mas ainda se mantendo no leito. Outros rios menores já se aproximavam das margens e dois córregos em Lages, o Ponte Grande e o Passo Fundo, que habitualmente transbordam quando chove já saíram do leito e atingiram algumas casas mais próximas, cujos moradores foram retirados por viaturas da Prefeitura, estes córregos não são canalizados e o chefe do Departamento de Serviços Urbanos de Lages, Mauro Melo, informou que o Ministério do Interior já comunicou a Prefeitura de que esses riachos estão entre as prioridades daquele órgão para futura canalização e retificação. O Rio Cará, embora parcialmente canalizado e retificado, transbordou no seu trecho inicial. As regiões atingidas pelos dois córregos situam-se no Bairro Guarujá, atrás do primeiro Batalhão Ferroviário e próximo à indústira de papel, Bates. O Departamento de Serviços Urbanos também informou que todas as obras que a Prefeitura estava realizando tiveram que ser suspensas e se encontram prejudicadas pelas chuvas. Nas ruas, onde transitam cerca de quinze mil veículos principalmente no centro da cidade, engarrafamentos aconteceram ontem em diversas horas do dia, devido as chuvas fortes e ao calçamento escorregadio de paralelepípedos.

Ontem no final da tarde o Corpo de Bombeiros ainda não havia sido solicitado, mas estavam esperando que ocorressem chamados durante a noite, caso a chuva continuasse. Nos hospitais nenhuma ocorrência relacionada com as chuvas. Os telefones continuam funcionando normalmente e não há nenhum problema nas redes subterrâneas, segundo o engenheiro Roberto Amaral Superintendente da Telesc em Lages.

Araranguá vê prejuízos de 50% na agricultura

Criciúma (Sucursal) — As chuvas que continuam a cair em toda a região Sul do Estado, estão ameaçando a economia dos municípios, que já tiveram um prejuízo de 50% na cultura da mandioca e 10% na do arroz. Estes produtos se constituem no sustentáculo da economia de todo o Vale do rio Araranguá e tiveram suas lavouras semi-destruídas

As maiores dificuldades, estão nas estradas que conduzem aos municípios, já totalmente danificadas, em decorrência da erosão despencando barreiras e impedindo a passagem de veículos, principalmente nos municípios que não possuem acesso asfaltado.

O Departamento Nacional de Obras e Saneamento iniciou a abertura de valas, para o melhor escoamento das águas evitando os alagamentos e inundações.

Em decorrência do rompimento das vias de acesso, os municípios mais afastados, como Timbé do Sul, Turvo e Meleiros, estão sentido a carência de produtos que importam e excesso dos que exportam, já que as estradas não possibilitam o transporte.

A recuperação das estradas, que solucionaria o problema, não está sendo executado pelo DNER, pois as chuvas não permitem que máquinas e homens trabalhem na recuperação dos estragos.

RIO

O nível do rio Araranqua apesar das chuvas não subiu mais de 30cm, não se constituindo em ameaça aos moradores de sua margens.

Crise do arroz prejudica produtores e sindicatos enviam memorial a Fontana

Araranguá (Correspondente) — O tabelamento na classificação do arroz e o alto custo na aquisição de adubos, herbicidas e inseticidas, levaram os rizicultores do Vale do Araranguá, através de seus nove sindicatos de classe, a se reunirem em São João do Sul, onde elaboraram e aprovaram um memorial que foi enviado ao secretário da Agricultura, denunciando a crise que atravessa o setor e solicita, ao mesmo tempo, a alteração da tabela de classificação que segundo eles, "não se ajusta às variedades agrícolas cultivadas no sul do Estado".

Os rizicultores afirmaram que "o alto custo gerado na compra de fertilizantes e inseticidas, faz com que a cultura do arroz seja privilégio de poucos agricultores. Isto leva os pequenos rizicultores a produzirem arroz de baixa qualidade, o qual não encontra mercado para a venda, a não ser por preços irrisórios.

MILHO

Durante o encontro, foi debatido o problema do milho que está preocupando os agricultores, devido ao baixo preço oferecido por saca. Afirmou o advogado da classe, que "vários agricultores estão abandonando este tipo de cultura. No encontro, chegamos a conclusão, após um minucioso estudo, que não compensa plantar milho já que esta cultura não apresenta lucros aos plantadores. A maioria dos compradores estão oferecendo apenas Cr$ 50,00 por saco, cujo preço é muito baixo e leva os agricultores a sofrerem prejuízos. Este problema, foi exposto no memorial que enviamos ao secretário da Agricultura e esperamos que aquele órgão tome alguma medida cabível".

SUINOCULTURA

A falta de assistência técnica e creditícia aos suinocultores do Vale do Araranguá, foram destacados no encontro de sindicatos. Alegam que "não existe nenhum órgão que incentive o agricultor a se dedicar a criação de suínos. Esta atividade está deixando de ser renda subsidiária do Estado. Estes problemas também constam no documento enviado à secretaria da Agricultura", afirmaram os presidentes dos sindicatos.

JUSTIFICATIVA

Para justificar as suas reivindicações, em favor da classe rural do Vale do Araranguá, os presidentes dos sindicatos anexaram ao documento enviado ao Secretário da Agricultura, as seguintes justificativas: "o agricultor tem que vender um saco de milho para poder comprar um quilo de café; há meses, o café custava Cr$ 15,00 e atualmente está custando Cr$ 44,00; ;)))))))))))))))))))))) Cr$ 4,00 o quilo e a carne é paga no comércio a Cr$ 15,00 o quilo; o preço do quilo de boi em pé era pago Cr$ 3,00 há três anos atrás e a carne era vendida a Cr$ 10,00.Hoje, o preço do boi vivo é de Cr$ 4,00 o quilo e a mesma carne é paga no comércio Cr$ 17,00; há três anos, um saco de arroz pagava um saco de açúcar, hoje precisa-se vender dois sacos e meio de arroz para se comprar um saco de açúcar; para obtenção de crédito, o agricultor se obriga atualmente, a depositar no banco 10% do valor do financiamento de máquinas e custeio de lavouras, já que a maioria das casas bancárias exige um certo depósito prévio, sob pena de o agricultor não conseguir crédito nenhum; e os baixos preços, o rigorismo na classificação dos produtos (fumo e arroz) e as restrições impostas ao crédito rural pelos bancos, todos estes problemas, estão o agricultor a abandonar o campo.

O documento enviado ao Secretário da Agricultura foi assinado pelos presidentes de trabalhadores rurais de Araranguá, Meleiro, Jacinto Machado, Turvo, Sombrio, Maracajá, São João do Sul, Timbé do Sul e Praia Grande.

Tráfego interrompido entre Alfredo Wagner e Rio do Sul

Apesar de as chuvas insistentes estarem preocupando a população, principalmente as que se localizam às margens do Rio Itajaí, que já subiu mais de 5 metros acima do normal, o trânsito entre Rio do Sul e Alfredo Wagner, num percurso de 85 km, foi totalmente interrompido na tarde de ontem.

Horas antes do fechamento do trânsito, rádios de Rio do Sul já estavam alertando aos moradores dos municípios vizinhos de Ituporanga, Aurora, Alfredo Wagner e outros que se encontravam nessa cidade que retornassem para seus lugares, antes que o trânsito fosse totalmente fechado, o mesmo acontecendo também entre Taió e Salete. As estradas que conduzem a estes municípios, por se situarem no mesmo nível do rio, encontram-se totalmente algadas.

Nos outros municípios da região, as estradas, apesar das condições precárias ainda estão possibilitando o trânsito.

Na BR-470, ligação Rio do Sul - Curitibanos e Rio do Sul-Blumenau, o tráfego continua normal, sem qualquer alteração.

Os mais preocupados estão sendo os moradores dos locais próximos ao entrocamento dos rios Itajaí-Açu e Itajaí-Oeste, já que ali se concentra o maior volume de águas e uma pressiona a outra.

Rio do Peixe sobe e ameaça populações ribeirinhas

Ainda não restabelecidos do vendaval de quinta-feira à noite, que assolou o vale do Rio do Peixe, provocando a queda de inúmeros postes destruindo a rede de energia elétrica e provocando queda de árvores sobre residências, a população está ameaçada de inundação, já que continuam as chuvas e crescem as águas dos rios.

Em Joaçaba, as águas já subiram mais de 3 metros e se alcançarem mais meio alagarão inúmeras residências.

Em Marcelino Ramos, local de confluência dos rios Uruguai e do Peixe, as águas já invadiram a cidade e em Matos Costa, próximo a nascente do rio do Peixe, caso persistam as chuvas, a cidade poderá ficar inundada pelas águas.

As Prefeituras destes municípios estão alertas com vários caminhões mobilicados à disposição para a retirada da população, especialmente a das margens dos rios, casocontinuem as chuvas, o que já foi confirmado pela meteorologia.

Em Videira chuvas destróem lavouras e isolam município

Em Videira, o nível das águas do rio do Peixe, até ontem, haviam subido um metro, e já está ameaçando de transbordamento. Algumas colheitas sofreram pequenos prejuízos, e a Prefeitura local não soube informar se havia desabamento de pontes.

Ontem, uma faisca elétrica atingiu a delegacia de polícia local e todos os seus aparelhos foram queimados. Não houve vítimas.

Uma funcionária da Prefeitura disse que a maioria das estradas que ligam o interior e municípios vizinhos estão interrompidas, face ao desabamento de barreiras e acúmulo de lama em seu leito.

Até as 17 horas de ontem, chovia em todo o município e a previsão do tempo indicava ameaça de novas chuvas. Não há notícia de desabrigados e vítimas. Algumas localidades do interior estão isoladas com a cidade, e os agricultores estão encontrando dificuldades para transportar seus produtos ao comércio de Videira.

Chuvas no Oeste foram benéficas à agricultura

A chuva que começou a cair desde a última quarta-feira no Oeste, foi considerada benéfica para a maioria dos agricultores, já que não chovia na região há mais de dois meses. A longa estiagem estava preocupando seriamente os agricultores e as lavouras já apresentavam sinais de prejuízos.

A chuva que se iniciou na quarta-feira à noite, veio acompanhada de uma baixa temperatura obrigando a população a se manter agasalhada.

A precipitação em Chapecó e a maior parte da região Oeste ultrapassou a 200 centímetros cúbicos da escala pluviométrica do Ministério da Agricultura, indicando o início do inverno na região.

Até o momento não há sinal de inundações na região e o tráfego entre os municípios do Oeste continua normal.

Federação do Comércio doa verba à convenção de lojistas no Sul

Criciúma (Sucursal) — Uma verba no valor de 10 mil cruzeiros foi doada pela Federação do Comércio de Santa Catarina, como contribuição a X Convenção do Comércio Lojista de Santa Catarina, que se realizará entre os dias 22 e 25 de julho próximo.

PROGRAMAÇÃO

No dia 22 de julho, quinta-feira no período da manhã, os congressistas após serem recepcionados no Colégio Marista receberão as suas credenciais, e à noite se dará a sessão solene de abertura, no Cine Ópera, pelo presidente da Confederação do Comércio Lojista. Na sexta-feira, a partir das 8 horas será proferida a palestra sobre Administração, organização, delegação, relações humanas e comunicações no trabalho, pelo representante do Cedel — Centro de Desenvolvimento Lojista —, Cesar Ibraim Mussi. Paulimar Guidi falará sobre "lay outs" e arranjos de interiores de vitrinas e Sergio Cavalari abordará o tema Comercialização e Promoção de Vendas.

Durante o almoço, os presidentes da federação, clubes, delegados distritais, membros do SPC, farão prestação de contas da Federação e eleição dos novo presidente do órgão de classe.

À tarde o economista Emir do Prado Pereira palestrará sobre o tema Psicologia do Trabalho e Ernesto Bianchini Goes falará sobre o Comércio Lojista, passado e presente.

No dia 24, as 14 horas, o secretário da Fazenda Ivan Bonato e o secretário da Indústria e Comércio Sebastião Neto Campos, abordarão temas livres. No final da tarde, Konder Reis procederá o encerramento da Convenção. No dia seguinte, se desenvolverão apenas atividades sociais, quando serão distribuídos a quantia de Cr$ 100.000,00 em brindes aos participantes, e visitas as indústrias do município.

Joinville promove festa do trabalhador rural

Joinville (Sucursal) — Já está tudo pronto para a realização hoje e amanhã da Festa do Trabalhador Rural de 1976, promovida pelo Sindicato dos Trabalhadores Rurais de Joinville.

A abertura oficial será sábado (dia 29) às 20 horas com a presença de autoridades, convidados especiais e o povo em geral, na Sociedade Tiro ao Alvo Dona Francisca, na Vila dona Francisca. Seguindo-se as solenidades, será eleita a rainha da Festa do Trabalhador Rural e as duas princesas, por uma comissão formada por representantes da imprensa e rádio.

Concorrerão as senhoras Ladi Voigt, pela Vila Dona Francisca, Silvana Benkendorf, pela estrada Timbé, Anir Tonolli, pela estrada Blumenau, Dulce Maria Dalfovo, pela localidade de Cristo Rei, Luzia Bolduan, pelo Piraí, Alzina Lenschow, pela estrada Dona Francisca, Iraci Lúcio pelo Rio Bonito e Marina Meier, pela estrada da Ilha.

Depois do concurso haverá uma apresentação especial do conjunto folclórico "Sielberfluss" e às 22 horas serão iniciados dois desfiles, um na Bavaria e outro na Sociedade Dona Francisca, animado pelo conjunto "Os Coringas" de Taió e "Brasil" de São Bento do Sul.

DOMINGO

Às nove horas haverá solenidade de hasteamento das bandeiras com o Hino Nacional executado pela Banda do 62 BI. Mais tarde, haverá um desfile em frente ao palanque oficial, envolvendo bolsistas do Sindicato, Clubes de Tiro, Associados do Sindicato e máquinas agrícolas ornamentadas por produtos da região. Um culto ecumênico será celebrado às 10 horas, seguindo-se solenidade de entrega das chaves de uma ambulância doada pelo Funrural.

No período vespertino, as comemorações envolverão prova ciclística entre trabalhadores, partidas de futebol, tarde e noite dançante. A empresa de ônibus Transtusa, manterá linhas especiais do centro da cidade até a vila Dona Francisca, de sábado à tarde até domingo à noite.

JÁ TEMOS

CADERNETA DE POUPANÇA

NOS ESTADOS DE SANTA CATARINA, PARANÁ E RIO GRANDE DO SUL. PROCURE QUALQUER UMA DE NOSSAS AGÊNCIAS.

BRADESCO

garantia de bons serviços

ERMASA — EMPRESAS REUNIDAS DE MADEIRAS S/A
CGC/MF No. 33.249.921/0001-41
EDITAL DE CONVOCAÇÃO
ASSEMBLÉIA GERAL ORDINÁRIA

Pelo presente edital, ficam convocados os senhores acionistas desta sociedade a se reunirem em assembléia geral ordinária, a realizar-se no dia 11 de junho de 1976, às 10 (dez) horas, na sede social da empresa à Rua Uruguai 614, nesta cidade a fim de deliberarem, sobre a seguinte

Ordem do dia

1o. — Exame, discussão e aprovação do balanço geral, Demonstração da conta lucros e perdas e demais documentos do exercício findo;

2o. — Assuntos de interesse da sociedade.

Itajaí, 20 de Maio de 1976
Henrique Michels Junior
Diretor: CPF 104.442.469
Antonio Carlos Mafra Michels
Diretor: CPF 005.909.247

LIC - LAGOA IATE CLUBE

CONVITE

Comemorando seu aniversário o LIC — Lagoa Iate Clube — convida para a grande "soiré" que fará realizar em sua sede social no dia 29 de maio às 23 horas com NORBERTO BALDAUF e sua Orquestra.

Diretor Social

Depois de derrubar a frágil cerca de bambú, o caminhão só parou dentro da casa

Caminhão invade casa, fere menina e assusta a família

Um grande susto, que pôs em pânico o casal e uma menina de 5 anos, ferimentos generalizados na menor e danos materiais de grande monta foi o resultado do acidente ocorrido por volta das 16 horas de ontem, no Morro das Pedras, quando um caminhão da Ultragaz, sem placas, chocou-se com uma casa de madeira localizada junto a estrada geral da Armação. Embora o motorista Nilton Cesar Xavier da Silva, que procurou esconder sua identidade, afirmasse que trafegava em velocidade reduzida quando fazia o trecho Ribeirão da Ilha—Centro, as circunstâncias não ficaram totalmente esclarecidas e as causas do acidente são desconhecidas. Em determinado momento, o caminhão que transportava alguns bujões de gás deixou a pista molhada, ultrapassou com facilidade uma cerca de bambú e entrou na residência de João Humberto Lamego, de 68 anos, casado, que se encontrava na casa com sua mulher Ana Lamego, de 51 anos, e mais duas meninas: Maria Aparecida, de 5 anos, e uma recém-nascida de apenas um mês de idade.

A INVASÃO E O SUSTO

O caminhão da Ultragaz "entrou" pelo quarto do casal localizado na lateral da casa, danificando a cama, o guarda-roupa, cadeiras e outros móveis. Em seguida, atingiu a sala, derrubando uma parede divisória e quase chegou na cozinha onde se encontrava o proprietário com D.Ana. Em sua passagem, o veículo derrubou alimentos que estavam numa mesa, espalhando arroz, feijão, açúcar e farinha pelo interior.

O susto foi grande tanto o Sr.João Humberto como sua mulher foram acometidos de uma crise nervosa. O casal quase chegou ao pânico e foi atendido por vizinhos e familiares que temiam um derrame no chefe da família. D.Ana não conseguia articular a palavra e com muito custo explicou o acidente, dizendo que estava na cozinha quando ouviu um estrondo e "quando vi tinha um caminhão dentro da casa".

A única pessoa ferida foi a menina Maria Aparecida, de 5 anos, que estava na sala e foi atingida por algumas tábuas. Ela sofreu pequenos arranhões e não foi preciso atendimento médico.A menina recém-nascida também nada sofreu com o acidente.

O Chefe do Posto da Ultragaz em Florianópolis, Vicente Revai, compareceu ao local onde procedeu a um levantamento dos prejuízos. Contudo, não quis adiantar como a empresa fará para ressarcir os danos causados na residência da família de João Humberto Lamego

Acidentes na Capital deixaram 5 feridos

Quatro acidentes — uma colisão e três atropelamentos — foram registrados nas últimas horas pela Delegacia de Segurança Pessoal, resultando ferimentos em cinco pessoas. Todos os acidentes ocorreram na Ilha, sendo dois registrados na avenida Rio Branco, próximo ao Departamento Autônomo de Saúde Pública.

A colisão ocorreu às 15h15m de ontem e envolveu dois Volkswagens, que tiveram danos de relativa monta. O veículo AB—0530, pertencente a Yeseng Wang era dirigido por sua esposa Moey Im Wang (30 anos, natural da Malásia, residente à rua Henrique Brugemann, 15, em Florianópolis).

Já o outro carro, chapas (Orleães) OR—0325, tinha ao volante a enfermeira Sarlete Nicoladelo Brighente, 31 anos, solteira, residente na rua Tenente Joaquim Machado, 245, em Capoeiras.

O acidente ocorreu quando a motorista Moey decidiu mudar o itinerário de seu carro, que procedia da ponte Hercílio Luz —tomando a rua Arno Hoeschoel — e cortou a preferencial do outro veículo que trafegava na avenida Rio Branco no sentido Centro—Continente.

Resultaram feridas a motorista Sarlete e sua acompanhante, a enfermeira Adelina Ghisi, (21 anos, solteira, residente em Capoeiras, na rua Joaquim Machado, 245), sendo ambas internadas no Hospital Celso Ramos, onde se encontram em observação.

ATROPELAMENTO I

Na Agronômica, o Volks, táxi, AX—0043, pertencente a Jerônimo Venâncio das Chagas, tendo ao volante Pedro Ludovino da Silva (residente à rua Lauro Linhares, 238—fundos), atropelou o menor Edson Murilo Alves.

O menino (8 anos, filho de Valmor Timóteo Alves e Nilza Maria Nickel Alves, que mora na Agronômica, à rua Visconde de Taunay, 71) sofreu ferimentos de relativa gravidade e foi medicado no Hospital Naval. O acidente, atendido pela DSP, ocorreu às 8 horas de anteontem.

ATROPELAMENTO II

O outro acidente registrado na avenida Rio Branco, próximo ao DASP ocorreu por volta das 22h30m de anteontem e envolveu a Brasília de placas AB—8033, pertencente a Maria Celeste Martins de Araújo, que tinha ao volante Jairo Martins de Araújo, residente na rua Victor Konder, 63.

O acidente teve como vítima Evanir da Silva, que mora na rua das Areias, no ponto final de Barreiros. A vítima sofreu fratura em uma das pernas, sendo internada no Hospital Celso Ramos.

ATROPELAMENTO III

Também o menor José Nazareno Martins (14 anos de idade, residente na rua João Motta Espezim, 410, no Saco dos Limões), foi vítima de atropelamento, sendo medicado no Hospital de Caridade.

O acidente ocorreu às 17h15m de anteontem na rua Gerônimo José Dias, no Saco dos Limões, envolvendo a Brasília, placas AA—8667, que era dirigido pelo proprietário Roberto Muller Heidrich, residente na rua Pedro Soares, nº.2, em Florianópolis.

Júri Federal condena comerciante de Recife

Num juri que só terminou na madrugada de ontem, o comerciante Manoel José da Silva, assassino do oficial da justiça de trabalho José Mendes de Lima, em Recife, foi condenado a 19 anos e seis meses de reclusão, que serão cumpridos na penitenciária agrícola da Ilha de Itamaracá. Esse foi o primeiro caso em que um crime de morte foi julgado pela Justiça Federal, tendo o Juri sido presidido pelo Juiz em exercício na 1a. Vara da Justiça Federal de Pernambuco, Genival Matias de Oliveira.

A acusação esteve a cargo do procurador da república, advogado Carlos Elisio Caribé, que foi quem conseguiu mostrar a viabilidade do Juri dessa categoria.

Em novembro, o Oficial da Justiça do Trabalho, José Mendes de Lima, em pleno exercício de suas funções, foi assassinado por Manoel José da Silva, proprietário do Engenho Supereré, a tiros de espingarda, por não concordar com a ação de penhora que a vítima apresentava. O Juri começou às 14h30m de ante-ontem.

Enquanto a acusação provou que o réu era culpado duas vezes, uma por crime de resistência contra o ato de funcionários federal e outra por homicídio, a defesa usou seu tempo explanando sobre as grandes personalidades pernambucanas, o que levou o presidente do Juri a interromper e solicitar que fosse dita a tese que deveria ser apresentada. A acusação, a cargo do advogado Carlos Elisio Caribé, pediu então que o juri fosse suspenso por achar que o réu estava sem defesa, mas não foi atendido.

Roubados 40 relógios de loja em Blumenau

Blumenau (Sucursal) — A polícia blumenauense foi mobilizada na manhã de ontem para tentar localizar e prender os autores de um arrombamento ocorrido na noite anterior na loja Santa Maria Magazine, de onde foram roubados 40 relógios de pulso de várias marcas, avaliados em 50 mil cruzeiros. As autoridades presumem que os marginais entraram na loja entre 22 e 23 horas de anteontem, pela porta da frente, pouco antes do vigia fechar as esteiras de ferro.

Embora esteja situada em pleno centro da cidade, na Rua 15, nas proximidades da loja Hermes Macedo, ninguém notou algo irregular nas imediações. Para as autoridaes, os ladrões são pessoas ágeis e demonstraram conhecer bem o local da "ação" porque conseguiram arrombar a porta, levar o material e desaparecer sem serem notados. Antes de deixar a loja os marginais encostaram a porta sem deixar maiores vestígios e o vigia fechou a esteira principal hada constatando de irregular. Somente na manhã de ontem o roubo foi verificado e a queixa foi apresentada à polícia.

ARMA DISPARA E MATA

Não resistindo aos graves ferimentos causados por um disparo acidental de revólver calibre 22, morreu na madrugada de ontem, em Blumenau, o empregado de uma fazenda de Ituporanga Patrício Cardoso, de 36 anos. O acidente aconteceu por volta das 18 horas de anteontem, no interior da fazenda pertencente a Bernardo Berger, o patrão de Patrício.

Segundo se apurou, Patrício auxiliava o patrão nos trabalhos de matar uma rês, mas ambos não conseguiam dominá-la. Em determinado momento, Bernardo resolveu abandonar a faca e utilizar um revólver para realizar o trabalho no matadouro da própria fazenda. O patrão foi até sua casa e voltou com seu revólver de calibre 22, e quando carregava a arma disparou acidentalmente, atingindo Patrício na boca.

Socorrido imediatamente, Patrício foi levado ao hospital e em virtude da gravidade dos ferimentos, foi removido para o Hospital Santa Isabel, em Blumenau, onde faleceu na madrugada de ontem.

A Delegacia de Ituporanga já instaurou inquérito para apurar as responsabilidades. O corpo de Patrício foi liberado e removido ontem mesmo para Ituporanga onde será sepultado no cemitério municipal.

Vereador gaúcho morre com o filho em acidente

O vereador Romeu Kekter (MDB), de 46 anos, e seu filho Dario Luis, de 24 anos, morreram às 15 horas de ontem no município gaúcho de Lajeado, quando o Opala em que viajavam, colidiu frontalmente com um caminhão Mercedes-Benz, que transitava na contra-mão.

O acidente ocorreu na altura do quilômetro 105, da Rodovia Presidente Kennedy, próxima a localidade de Conventos, distrito distante 30 km da sede do município de Lajeado, situado a 132 quilômetros de Porto Alegre. O veículo ficou completamente destruído, e os moradores das imediações que acorreram ao local tiveram dificuldades na retirada dos corpos das ferragens do Opala. O motorista do caminhão, Wilson Walter, nada sofreu.

TRIBUNAL DO JURI ABSOLVE EM ITAJAÍ

Itajaí – Em sessão bastante movimentada e com grande público presente, o Tribunal do Júri de Itajaí, absolveu na madrugada de quinta-feira por 6 votos contra 1 os réus Gersi de Andrade e Wilson Costa, cusados de autoria e co-autoria da morte de José Bonifácio Pereira, no interior do Restaurante Espeto de Ouro.

O Corpo de Jurados aceitou a tese de legítima defesa sustentada em favor de Gersi de Andrade e também desqualificiou a participação de Wilson Costa, do evento.

Sob a presidência do Juiz titular da Vara Criminal de Itajaí, Nelson Infeld, a sessão começou pouco depois das 13 horas de quarta-feira a sentença só foi prolatada depois das 24 horas.

Na defesa funcionou o bacharel Ivan Santiago e o acadêmico de Direito Lourival Abreu e a acusação esteve a cargo do Promotor Nilton José Machado que ainda não se manifestou sobre o recurso da decisão ao Tribunal de Justiça. Ao final, os acusados foram cumprimentados por familiares que os acompanharam de volta às suas residências. O mesmo aconteceu com os advogados de Defesa, Ivan Santiago e o acadêmico Lourival Abreu, cuja atuação foi elogiada pelo grande número de estudantes de Direito presente à sessão.

FRIGORÍFICO SÃO CARLOS S/A - FRISCAR

CGC-MF 86.107.570/0001 - 09

RELATÓRIO DA DIRETORIA

Senhores Acionistas:

Em atendimento às disposições legais e estatutárias, vimos submeter à apreciação de V.Sas., o Balanço Geral e a Demonstração da Conta de Lucros e Perdas, relativamente ao exercício social encerrado em 31 de dezembro de 1975, acompanhados de Parecer do Conselho Fiscal.

Através dos aludidos documentos, que demonstram os resultados obtidos no exercício, contam os senhores acionistas com dados necessários para julgarem os atos praticados pela administração da sociedade.

Em termos de negócios, chamamos a atenção dos senhores acionistas que somente em 10 de março de 1975 a empresa começou a operar, com pequeno abate diário, muito aquém do necessário para atingir o ponto de equilíbrio previsto pelo projeto de viabilidade econômica, o que explica o prejuízo verificado no balanço geral acima mencionado.

A diretoria permenece à inteira disposição dos Senhores Acionistas para quaisquer esclarecimentos complementares.

São Carlos (SC), 10 de janeiro de 1976

(ass.) Ary Domingues Schinesck
Diretor Presidente
CPF 241 134 257

BALANÇO GERAL REALIZADO EM DATA DE 31/DEZEMBRO/75

A T I V O

ATIVO IMOBILIZADO	
Imóveis - Móveis e Utensílios - Máquinas e Equipamentos - Instalações - Ferramentas - Construções	9.351.397,04
ATIVO DISPONÍVEL	
Caixa e Bancos	63.135,41
ATIVO REALIZÁVEL	
Ações - Devedores Diversos - Duplicatas a Receber - Eletrobrás - Fundesc	3.592.829,87
ATIVO CIRCULANTE	
Embalagens - Combustíveis e Lubrificantes - Material de Escritório - Almoxarifado - Vasilhame - Lenha - Produtos de suinos	539.120,17
ATIVO TRANSITÓRIO	
Lucros e Perdas a Disposição da Assembléia 74/75	1.181.074,34
ATIVO COMPENSAÇÃO	
Ações em Caução	300,00
TOTAL DO ATIVO	14.727.856,83

P A S S I V O

PASSIVO INEXIGÍVEL	
Capital Integralizado - Aumento de Capital Autorizado - Reavaliação do Patrimônio	7.451.047,41
PASSIVO EXIGÍVEL	
Fornecedores - Credores Diversos - Financiamentos - F.G.T.S. - Promissórias a Pagar - Títulos Negociados - Promissórias Rurais - Títulos a Pagar - Funrural - Fretes a Pagar suinos - Fornecedores de suinos	7.276.509,42
PASSIVO COMPENSAÇÃO	
Caução da Diretoria	300,00
TOTAL DO PASSIVO	14.727.856,83

DEMONSTRAÇÃO DA CONTA DE LUCROS E PERDAS 31/12/75

D É B I T O

Prêmios de Seguro - Quotas da Previdência Social - Gastos e Proventos	3.366.411,78

C R É D I T O

Produção de Produtos Suinos	2.549.470,24
Lucros e Perdas no C/Exercício 1975	944.366,54
	3.366.411,78

São Carlos (SC), 31 de dezembro de 1975

Ary Domingues Schinesck
Diretor Presidente
CPF 241 134 257

Darci Walmor Ternus
Tec.Contab. CRCSC 6553
CPF 164 209 509 - 53

PARECER DO CONSELHO FISCAL

Os abaixo assinados, Membros do Conselho Fiscal do FRIGORÍFICO SÃO CARLOS S/A - FRISCAR -, em reunião desta data, examinaram o Relatório da Diretoria, Balanço Geral e Demonstração da Conta de Lucros e Perdas, referente ao exercício social encerrado em data de 31 de dezembro de 1975 e são de parecer que os referidos documentos merecem aprovação dos senhores acionistas na Assembléia Geral.

São Carlos (SC), 20 de janeiro de 1976

Dr. Sidney Pereira Lucas - CPF 004 749 679
José Roque Deimling - CPF 159 159 729 - 34
Erminio Werlang - CPF 031 792 739 - 68

FRIGORÍFICO SÃO CARLOS S/A - FRISCAR

C.G.C.(M.F.) 86.107.570/0001 - 09

RELATÓRIO DA DIRETORIA

Senhores Acionistas:

Atendendo às disposições legais e estatutárias, vimos submeter a apreciação de V.Sas., o balanço geral e a demonstração da conta de lucros e perdas, referentes ao exercício social encerrado em 31 de dezembro de 1974, acompanhados do parecer do Conselho Fiscal.

Através dos aludidos documentos, que demonstram os resultados obtidos no exercício, contam os senhores acionistas com os dados necessários para julgarem os atos praticados pela administração da Sociedade.

Em termos de negócios, é de conhecimento dos Senhores Acionistas que terminadas as instalações e obtido o necessário capital de giro, iniciarão as atividades industriais no próximo mês de março de 1975, a título de adaptação de maquinária e mão de obra, não sendo de esperar no final do exercício resultados compensadores afora a experiência adquirida.

A diretoria permanece à inteira disposição dos Senhores Acionistas para quaisquer esclarecimentos complementares.

São Carlos (SC), 20 de janeiro de 1975

ARY DOMINGUES SCHINESCK
Diretor Presidente
CPF 241 134 257

BALANÇO GERAL REALIZADO EM 31 DE DEZEMBRO DE 1974

A T I V O

ATIVO IMOBILIZADO	
Imóveis - Móveis e Utensílios - Máquinas e Equipamentos - Instalações - Ferramentas - Construções	7.729.156,53
ATIVO DISPONÍVEL	
Caixa e Bancos	2.893,59
ATIVO REALIZÁVEL	
Ações - Devedores Diversos - Eletrobrás	1.384.706,81
ATIVO CIRCULANTE	
Embalagens - Combustíveis e Lubrificantes - Material de Escritório - Almoxarifado - Lenha	26.595,50
ATIVO TRANSITÓRIO	
Lucros e Perdas a Disposição da Assembléia	236.707,80
ATIVO COMPENSAÇÃO	
Ações em Caução	300,00
TOTAL DO ATIVO	9.380.360,23

P A S S I V O

PASSIVO INEXIGÍVEL	
Capital Integralizado - Aumento de Capital Autorizado - Reavaliação do Patrimônio	6.229.051,59
PASSIVO EXIGÍVEL	
Fornecedores - Credores Diversos - Financiamentos - F.G.T.S - Títulos Negociados	3.151.008,64
PASSIVO COMPENSAÇÃO	
Caução da Diretoria	300,00
TOTAL DO PASSIVO	9.380.360,23

DEMONSTRAÇÃO DA CONTA DE LUCROS E PERDAS 31/12/74

D É B I T O

Prêmios de Seguro - Quotas de Previdência Social - Gastos e Proventos	173.806,60

C R É D I T O

Lucros e Perdas no C/Exercício 1974	173.806,60

São Carlos (SC), 31 de dezembro de 1974

Ary Domingues Schinesck
Diretor Presidente
CPF 241 134 257

Darci Walmor Ternus
Tec.Contab. CRC-SC 6553
CPF 164 209 509 - 53

PARECER DO CONSELHO FISCAL

Os abaixo assinados, Membros do Conselho Fiscal do FRIGORÍFICO SÃO CARLOS S/A - FRISCAR -, em reunião desta data, examinaram o Relatório da Diretoria, Balanço Geral, e Demonstração da conta de Lucros e Perdas, referente ao exercício social encerrado em data de 31 de dezembro de 1974 e são de parecer que os mesmos e referidos documentos merecem a aprovação dos senhores acionistas na Assembléia Geral.

São Carlos (SC), 10 de janeiro de 1975

Dr. Sidney Pereira Lucas - CPF 004 749 679
José Roque Deimling - CPF 159 159 729 - 34
Erminio Werlang - CPF 031 792 739 - 68

COOPERATIVA HABITACIONAL TRINDADE LTDA – "COHATRI – LTDA" ASSEMBLÉIA GERAL EXTRAORDINÁRIA EDITAL DE CONVOCAÇÃO

Pelo presente, ficam onvocados os 155 (cento e cinquenta e cinco) associados à Cooperativa Habitacional Trindade Ltda, para assembléia geral extraordinária a ser realizada dia 08/06/76 às 18,00 horas, em primeira convocação, com a presença mínima de 2/3 dos candidatos, às 19,00 horas, em segunda convocação, com a presença mínima de metade e mais um, e em última convocação, às 20,00 horas, com o mínimo de 10 (dez) candidatos, no auditório do Edifício das Diretorias, 11o. andar, à Rua Tenente Silveira, nesta capital, objetivando delinear sobrea seguinte,

ORDEM DO DIA

1o. Homologação dos empreendimentos a serem executados no Córrego Grande e Agronômica, compostos de 71 unidades e 24, respectivamente;

2o. Assuntos Gerais.

Florianópolis, 24 de maio de 1976
Diretor Presidente

FRIGORÍFICO SÃO CARLOS S/A – FRISCAR CGC/MF 86.107.570/0001–09 ASSEMBLÉIA GERAL EXTRAORDINÁRIA CONVOCAÇÃO

Ficam convicados os senhores Acionistas do FRIGORÍFICO SÃO CARLOS S/A – FRISCAR –, a reunirem-se em Assembléia Geral Extraordinária, a realizar-se às 18,00 horas do dia 30 de junho de 1976, em sua sede social, à Estrada Geral s/no., em São Carlos, Estado de Santa Catarina, a fim de discutirem sobre a seguinte ordem do dia:

a) Leitura, discussão e votação do Relatório da Diretoria, Balanço Geral, Demonstrativo da Conta de Lucros e Perdas, e o Parecer do Conselho Fiscal, relativos aos exercícios encerrados em 31 de dezembro de 1974 e 31 de dezembro de 1975 respectivamente;

b) Eleição dos Membros efetivos e respectivos Suplentes do Conselho Fiscal, bem como a fixação de seus honorários;

c) Outros assuntos de interesse da Sociedade.

A V I S O

Avisamos aos senhores acionistas, que se encontram à sua disposição, na sede social, documentos a que se refere o artigo no. 99, do Decreto-Lei no. 2.627, de 26 de setembro de 1940.

São Carlos (SC), 24 de maio de 1976.
FRIGORÍFICO SÃO CARLOS S/A – FRISCAR
Ary Domingues Schinesck
Diretor Presidente

Beto Stodieck

BESC's Bar

Florianópolis não tem um bar decente no centro da cidade, em compensação tem um banco que faz às vezes. Quem tem o privilégio de frequentar a gaiola de vidro (onde convivem harmoniosamente diversos papagaios) da gerência do BESC, agência da Praça XV, com toda a certeza já deve ter saboreado o suco de laranja, especialidade da casa. Mais o cafezinho, dos melhores da cidade (não há café do Ponto Chic que se compare).

*

Além do mais, não se paga tostão por suculento serviço, deveras cítrico, muito pelo contrário: normalmente leva-se, até, um dos papagaios para casa...

●

Será realizado na próxima quarta-feira, dia 2 de junho, às 8 da noite, no Clube Doze de Agosto (gentilmente cedido pela sua gentil diretoria) um "Leilão de Prendas", promoção do Lar São Vicente de Paula, em benefício da Feira do Amor ao Próximo que acontecerá nos dias 26 e 27 de junho na Praça da Bandeira, em frente ao Tribunal de Justiça.

●

Mais uma dica para a Fucabem, aquela que se propõe em proteger o menor cada vez mais desprotegido: um dos pontos preferidos da gurizada que adora pedir (aliás, não pede, exige) é a esquina da Praça XV com a rua Conselheiro Mafra, bem em frente às portas da Farmácia Vitória. Aquilo ali, tem horas que mais parece um pátio de milagres...

●

Determinado vereador da Câmara local estava, nos dias que antecederam a aprovação do badalado Plano Diretor da cidade, muito preocupado, sem saber se apoiava ou não.

*

Motivo: é que a sua sogra é proprietária de inúmeros prédios numa das ruas do centro da cidade onde o Plano prevê alargamento...

●

A fobia de incêndio está atingindo o florianopolitano: já há quem tenha, no seu apartamento, uma corda comprida e forte o suficiente para que, em caso de fogo, os seus moradores possam descer sem serem, sequer, chamuscados.

Nilton e Eliana Cherem recebem hoje para jantar *en petit comité* em tomo de Colombo e Daysi Salles.

Deus deu pé para quem não tem onde caminhar

Se algum médico florianopolitano recomendar, a exemplo de seus colegas europeus, a caminhada como solução para probleminhas de seus clientes, com toda a certeza será taxado de excêntrico. Isso porque Florianópolis não tem onde caminhar. Os europeus recomendam porque sabem onde seus clentes podem dar asas aos seus pés: é que lá existem verdes e imensos parques que nesta época do ano (os europeus estão em plena primavera) fazem as delícias dos seus habitantes.

*

Já o florianopolitano vai caminhar aonde? A Beira-Mar Norte seria uma ótima opção, se bem que sujeita aos ventos que adoram soprar nesta ilha. Sem falar nos respingos que constantemente dão banhos nos transeuntes (aliás, numa outra falta d'água aí está uma sugestão...). Agora, aquele que se aventurar a uma passeada pela nossa mais importante avenida, está sujeito a ter suas pernas quebradas, vítima de um provável acidente numa daquelas imensas crateras provocadas pela erosão do nordestão. A propósito: é inconcebível que a Beira-Mar ainda não tenha uma calçada digna da sua importância.

*

Existem as praias, a Joaquina, Canasvieiras e outras quarenta mais, que bem poderiam ser adotadas como saudáveis pistas de caminhadas. Mas, além de serem longe (e a gasolina cara do jeito que está...), não é todo dia que estamos disponíveis para nos mandarmos até a uma dessas praias para o exercício diário. E engraçado: apesar de morarmos numa Ilha não temos uma praia que podemos alcançar a pé...

*

A coluna já disse e repete: Florianópolis está precisando, urgentemente, de uma área verde, enorme e saudável, bem no centro (há espaço) que poderia ser não só pista de exercícios como, também, pulmão para uma cidade que já está sentindo dificuldades em respirar.

Shampoo para enfeitadas cabeças

"Shampoo", o filme que tem Warren Beaty no papel de um cabeleireiro "diferente", isso é, que transa com as suas clientes, está pondo em polvorosa os maridos brasileiros que já estão curtindo o filme há duas semanas no Rio de Janeiro.

*

Sabe-se de um marido florianopolitano, recém-chegado do Rio onde assistiu ao filme, que já proibiu sua mulher de frequentar o salão do Giovanni com medo de uma investida do nosso Warren Beaty... Mas, qual nada, Giovanni já mandou dizer que não há problemas.

*

A propósito: "Shampoo" foi liberado totalmente sem corte, com todos os palavrões, que não são poucos, devidamente traduzidos pelos seus similares verde-amarelos. É a primeira vez, em muitos anos, que a Censura brasileira se abre desta maneira. Ótimo.

W.O. de Oliveira

Rosely Wanderlei Silva, uma morena muito bonita.

Os preços de lá não são como os de cá. Mas vão ficar iguais.

Sabem vocês quanto está custando o preço do metro quadrado de uma sala no centro do Rio de Janeiro? Cr$ 15.000,00. O mesmíssimo metro quadrado de um partamento em Copacabana está por volta de Cr$ 12.000,00. Enquanto isso, em Ipanema, está acima de Cr$ 16.000,00. Isso, sem contar a Vieira Souto que é, seguramente, o ponto mais valorizado da América Latina.

– Mais ainda do que a Beira-Mar Norte? pergunta vozinha lá do fundo...

*

Para terem uma idéia de como o preço do metro quadrado de um apartamento em Florianópolis ainda é barato, pode-se dizer que, aqui, está em tomo de Cr$ 4.000,00, se é que essa quantia pode ser considerada baixa.

*

E baseado nisso, nessa comparação de preço entre Rio e Florianópolis, podemos afirmar, sem susto, que os apartamentos, em breve, terão seus preços devida e assustadoramente aumentandos. Aguardem pois.

Cinema

Darci Costa

TUBARÃO (Jaws) Terceiro filme de Steven Spielberg, o realizador de "Encurralado" e "Louca Escapada". Narra o terror e o pânico que surgem numa praia de balneário, pelo aparecimento de um tubarão gigante, devorador de homens. Robert Shaw, Roy Scheider, Richard Dreyfus, Loraine Gary – Censura 14 anos. CECOMTUR 2 - 4,30 - 7,30 - 9,45 – SÃO JOSÉ 3 - 7,45 - 10 horas

MACISTE CONTRA OS BÁRBAROS, com Ed Fury – 10 anos. RITZ 5 - 7,45 - 9,45 horas

A LEI DE NEWMAN (Newman's Law) Policial americano. George Peppard é um detetive, prensado, entre os criminosos e seus próprios superiores. Direção de Richard Heffron – 18 anos. CORAL 3 - 8 - 10 horas

UM DIA DE CÃO, com Al Pacino

JUVENTUDE TRANSVIADA, com James Dean – 18 anos. ROXY 2 e 8 horas

A ÚLTIMA NOITE DE BORIS GRUSCHENKO, com Woody Allen. 14 anos. JALISCO 8 horas

CIDADE VIOLANTA, com Charles Bronson

SHANGO, com Anthony Steffen – 18 anos. GLÓRIA 8 horas

CONFISSÕES DE UMA VIÚVA MOÇA, com Sandra Barsotti, José Wilker. 18 anos. RAJÁ 8 horas

Horóscopo

Omar Cardoso

ÁRIES - Dia muito bom para por em prática as novas idéias profissionais e para realizar negócios entabulados anteriormente. Suas qualidades mentais serão ótimas e as condições de progresso material deverã surgir.

TOURO – Dia em que tudo correrá de acordo com seus planos, os negócios deverão dar-lhe bons lucros, bem como o setor profissional pelo esforço que tem desenvolvido. Exito material e em viagens e mudanças. Pode amar.

GÊMEOS - Em tudo você deverá manter cautela, quer seja em negócios ou em seu campo profissional, para evitar possíveis embaraços. A personalidade, deverá elevar-se, bem como suas condições de sucesso de um modo geral.

CÂNCER - Mantenha o bom senso e não descuide de seus mais importantes compromissos financeiros e profissionais. O lar, também necessita de atenção de sua parte, bem como a saúde, o caráter e seu crédito. Neutro as viagens.

LEÃO - Seu forte magnetismo pessoal se fará sentir ainda com maior força neste dia. Influênciará pessoas importantes aos seus projetos e conseguirá, através delas, grande progresso financeiro e profissional. Pode amar.

VIRGEM – Dia bem propício para tomar atitudes importantes, quanto ao seu setor financeiro, profissional e social. Procure também, manter um clima harmonioso em seu lar e dar mais atenção aqueles que lhe são queridos.

LIBRA - Dia em que terá muita paz íntima e que deverá colaborar decisivamente, na solução de seus problemas financeiros e profissionais. A vida amorosa trar-lhe-á satisfações e às viagens, muitas alegrias. Melhora da saúde.

ESCORPIÃO - Evolução da mente e do espírito est´prevista para você hoje ou nos próximos dias. Contudo, deverá evitar precipitações ao realizar negócios, no trabalho e tome cuidado com acidentes e com sua saúde.

SAGITÁRIO - E um monumental fluxo às mudanças, viagens e às associações com nativos de Libra e Aquário. Favorável, também, ao seu casamento, aos negócios com o sexo oposto e para tomar resoluções quanto às suas finanças.

CAPRICÓRNIO - Dia em que terá mais probabilidade e habilidade para tirar proveito dos negócios e de seu trabalho. Haverá colaboração por parte dos superiores e amigos fiéis. Aplique sua capacidade sem descuido e negligência.

AQUÁRIO - E um dia excelente para o seu estado mental. Terá novas e brilhantes idéias, com relação aos negócios e trabalhos que pretende realizar e conseguirá tirar muito proveito de suas relações pessoais e sociais. Pode amar.

PEIXES - E um bom período para tratar de assuntos atinentes a transportes, viagens e negócios relacionados com produtos químicos, para a agropecuária e a lavoura. Receberá boas notícias e evoluirá muito mentalmente. Pode amar e viajar.

A família de

URI COUTINHO DE AZEVEDO

ainda consternada, convida parentes, amigos e pessoas de suas relações para a missa de sétimo dia em sufrágio de sua alma, que será celebrada às 19 horas do dia 31 de maio, segunda-feira, na Igreja de Santo Antônio, Rua Padre Roma.

RESTAURANTE CORUJÃO LAGOA

O melhor restaurante das praias do Sul

APRESENTA:
– Ataide, o seresteiro jovem,
– Corujão Trio, com o cantor Flavinho

OFERECE:
Variado Cardápio
especializados em frutos do mar.
Passe horas agradáveis no mais lindo recanto do Brasil.
Lagoa da Conceição – em frente ao Posto.

CLOSE

Hoje, no Ginásio Charles Edgard Moritz, show de Dedé Santana, Renato Aragão e os demais componentes do programa da Tupi, "Os Trapalhões". As 16 e 20 horas. Amanhã, o espetáculo será em Blumenau, no Galegão.

GIRO

Num dos mal atendidos bares da vida ilhôa, comentava-se sobre o desfêcho da novela "Um dia o amor". Disseram: "os maus destróem-se sozinhos". Pois "é (-) Adoniram Barbosa interpreta Firmino na novela "Xeque Mate", um velho sonhador que faz sambas muito bonitos. Tem 3 grandes amores: a neta, a música e as flores. Mora no asilo do Padre Ignácio (Elias Gleiser) e agora é jardineiro da casa dos Bastos. Adoniram lança na novela seu último samba, "Envelhecer é uma arte", imediatamente gravado (-) Para muitos, rá! rá! rá! rá! José Vaconcellos estará no Teatro Álvaro de Carcalho. dia 1o. e 2 de iunho (-) O principal personagem masculino de "Os Apóstolos de Judas", interpretado por Jonas Mello, é um feirante, dono de uma banca de peixes. Laura Cardoso também vive uma feirante, portuguesa de fibra, dona de uma barraca de frutas e mãe de dois filhos que ela tenta, mas não consegue, conduzir com mão de ferro (-) Tem gente na espantosa Ilha lendo as enxutas reportagens do Ricardinho Amaral, decorando os nomes e endereços dos locais internacionais mais quentes e depois dizendo por aí que esteve neles. Ofídica O32 fez a manjada pose açucareiro e exclamou, sibilante: "Que falta de personalidade, a dessas criaturas" (-) Longo papo com Eva Vilma. Domani a gente conta (-) Os cuidados de produção que vem merecendo a novela "Xeque Mate" por parte de Deise Bregantini, responsável pelo setor juntamente com Osório Miranda, estão patentes nas cenas que exigem movimentação de muita gente, como no caso das várias festas que fazem parte da novela Mais de uma centena de figurantes movimentam-se em cena, usando roupas, acessórios e cabelos do ano de 1939, época em que a moda era tão conturbada quanto aos tempos de pré-guerra que gerou mudanças econômicas em todo o País (-)

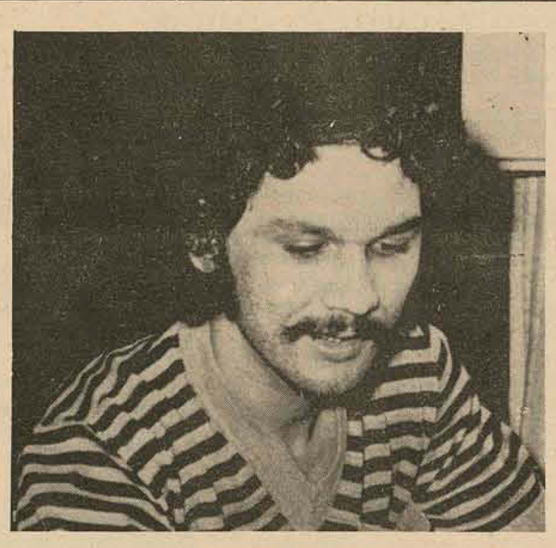

João Batista é o baixo elétrico do Stagium 10, conjunto que faz o som das mil festinhas nos mais variados cantos da Ilha. Batista também é um exímio professor de violão, que o digam os seus muitos alunos.

REDE TUPI
CALENDÁRIO DE EVENTOS

Segunda feira próxima, às 16 horas, direto do Yale Bowl, em New Haven, o jogo Brasil x Itália.

('.')

Às 7 da noite de segunda, estréia nacional da novela de Geraldo Vietri "Apóstolos de Judas", com Jonas Mello, Márcia Maria, Kate Hansen, Berta Zemmel, Paulo Figueiredo e muitos outros.

('.')

Dia 1o. de junho, às 21 horas, um espetáculo especial com 2 horas de duração. Estréia a série "Switch", com Robert Wagner, Eddie Albert, Charles Durning e Sharon Gless.

('.')

Dia 2 de junho, quarta-feira, às 23,50 horas, Brasil x Seleção de Estrangeiros, diretamente de São Francisco, EUA. Os melhores jogadores de futebol do mundo, contra a nossa seleção.

('.')

Dia 4 de junho, sexta-feira, às 23 horas, logo após o Clube dos Artistas – Brasil x México, direto do México, via Satélite.

carpacio VENDE CRECI 182

CAPOEIRAS
Casa com ótimo terreno rua Valdemar Ouriques, casa madeira, terreno medindo 500m2. Ref. 089
Casa madeira Morro do Geraldo preço Cr$ 80.000,00. Ref. 058

CAMPINAS
Casa Av. Altamiro Di Bernardi com 2 quartos, sala, cozinha, BWC, área de serviço, garagem, terreno 351m2. Ref. 106

Pr. PEREIRA OLIVEIRA. Ed. VISC. de OURO PRETO. S/L 16 e 17
fone: 223958

carpacio VENDE CRECI 182

SÃO JOSÉ
Apto com 2 quartos, 2 salas, área de serviço e terreno. Entrada de Cr$ 60.000,00 e saldo financiado pelo S.F.H. a 800,00 mensais. Ref. 097

Casa no bairro de Ponta de Baixo com 100m2 construção nova e telefone. Ref. 100

Pr. PEREIRA OLIVEIRA. Ed. VISC. de OURO PRETO. S/L 16 e 17
fone: 223958

catena
CREA – REGISTRO Nº 5766

APARELHOS TELEFONICOS KS – CENTRAIS TELEFONICAS – INTERFONES

NOTA: A CATENA NÃO COBRA ADIANTADO, COMO NUNCA COBROU, POR SEUS FORNECIMENTOS E/OU SERVIÇOS.

BLUMENAU: RUA 15 DE NOVEMBRO, 504 - TEL - 22 - 4791
FLORIANÓPOLIS: RUA JOSÉ CÂNDIDO DA SILVA, 539 - TEL: 44 - 1336

Mural

Saint-Clair Monteiro

O ARS tem atrações de arte e comércio

E carrancas, das usadas pelos barcos do rio São Francisco.

A mini-galeria "Ars-Artis" mostra algumas telas de Pléticos, fases de 66 a 76.

Com uma grande exposição da arte e da cultura de Florianópolis instalada, por um mês, nos salão da segunda sobreloja, promoção da Prefeitura Municipal e dos Grupos Hoepke e Maguefa, o Centro Comercial Aderbal Ramos da Silva mostra, em outros espaços, atrações renovadas aos colecionadores e aos compradores de modo geral.

Obras de arte assinadas por artistas famosos, artesanato trdicional de outras regiões do Brasil, artesanato exclusivos artesões da atualidade artigos importados e nacionais para presente e para decoração, até mesmo, peças de uma bijuteria moderna e artística estão, aos poucos, se enfileirando na galeria de suas lojas.

Abertos até tarde - a galeria de arte, por exemplo, atende diariamente (inclusive aos sábados) até as 22 horas - esses pontos que se somam ao longo dos largos passeios vão motivando a frequência do público, que já faz hábito chegar da rua Felipe Schmidt à Conselheiro Mafra (ou vice-versa) usando a passagem do Centro Comercial, e criando trânsito para as rampas do ARS.

"ARS-ARTIS"

A mini-galeria de arte de Luiz Paulo Peixoto, na loja 125 da primeira sobrel ja, "toda branca" e sóbria na sua mostra, expõe no momento dez quadros de Silvio Pléticos, valorizado artista plástico iugoslavo radicado nesta capital. Naturezas mortas, marinhas e paisagens numa técnica primorosa e de raro efeito.

Oferece ainda as folclóricas "carrancas" usadas nos barcos do rio São Francisco (nove peças) e outros trabalhos de artistas locais Com preços de Cr$ 3 a 11 mil para as obras de Pléticos e de Cr$ 150 a Cr$ 3 mil para as carrancas do São Francisco, a mini-galeria atende entre as 14 e as 22 horas (entrada pela rampa). "SPASSO 4"

Na loja 04 do térreo, no lado da rua Conselheiro Mafra, a "SPASSO 4" alinha peças de arte, artesanato exclusivo e artigos para decoração e presentes, tanto importados quanto nacionais. Gravuras de Betty Quadros, objetos em ferro, mármore, acrílico e pano; cristais, porcelana e utilidades. Tudo "coisas diferentes, quase nada, mesmo, do usual".

Vera Capitani, mostrando seu estoque que reune "desde peças baratas até as de valor" (uma belíssima "ponchera" de estanho, por exemplo), manifesta que está "pra lá de satisfeita". Desde a primeira semana que corre em busca de novas aquisições junto aos artesões ("são peças que o artista faz e traz para nós. Ninguém mais tem igual no mercado"). E esta loja atende das "nove da manhã às oito da noite".

"BIJOU'S"

Dona linda (Lindolfina Azevedo) e dona Eni, atendem, ao lado da mini-galeria do Luiz Paulo Peixoto, na loja número 123 da primeira sobreloja, a "Bijou's", cheia de espelhos numa bonita decoração verde Como a "Ars-Artis" e a "Spasso 4", tem ambientação projetada por Fernando Betzler, responsável pelo trabalho de decoração do Centro Comercial.

A "Bijou's" atende todo o dia a numeroso público, principalmente feminino, que chega atraído pela bijuteria e pelos vistosos artigos para presente expostos na loja. Numa linha muito dinâmica, segundo a sua proprietária, ela vai substituindo rapidamente os estoques e alternando o moderno "strass", a bijuteria em prata, a linha especial para debutantes, os lançamentos de estação, etc. REUNIÃO

Prometendo reunir gente no Centro Comercial, também na segunda sobreloja (frente a "Ars-Artis" e a "Bijou's"), vai abrir brevemente uma lanchonete moderna chamada "Sac's". Decorada em amarelo, branco, laranja e café, pretende ser sofisticada, "como as melhores das maiores capitais do país" e servir, inteiramente automatizada, uma linha "super-expressa" de lanches.

Servirá ainda refeições rápidas e terá mesinhas espalhadas pelo amplo espaço externo da loja 120, na plataforma da sobreloja.

As obras de acondicionamento da loja para este serviço de lanchonete já estão em andamento e logo deve tomar forma o acabamento projetado para a decoração, que emprega cromados e luminosos como elementos.

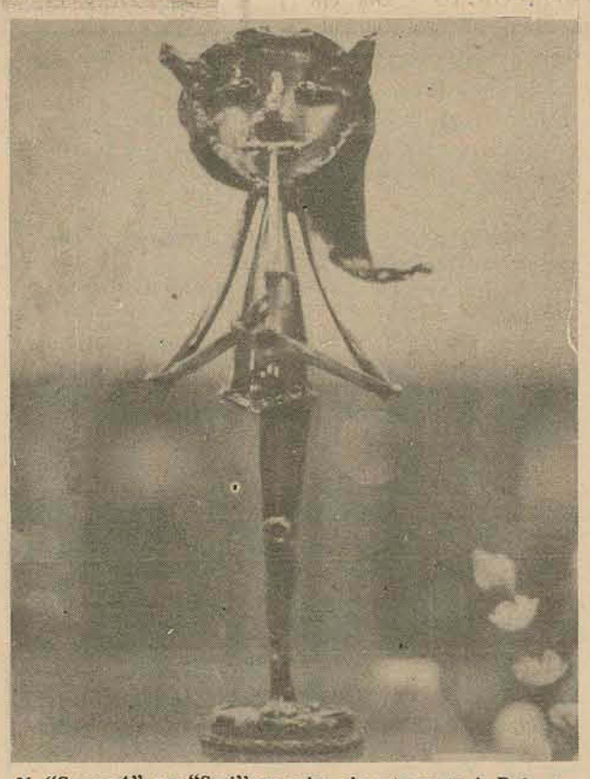

Na "Spasso 4", um "Saci" em cobre, do artesanato de Roberto.

E opções em objetos para decoração, festas e casamentos.

A "Bijou's", entre verde, espelho e azul, expõe bijuteria artística e adornos raros.

A Secretaria do Trabalho e Promoção Social e a Fundação Catarinense do Bem Estar do Menor, promoveram um Treinamento em Recreação, nas cidades de Florianópolis, Lages, Itajaí, Tubarão e Rio do Sul.

x-x-x

Ney e Helio Cabeleireiro, estão chegando de uma viagem à Europa e Estados Unidos. De Paris Helio trouxe diploma de um curso intensivo da L'Oreal de Paris.

x-x-x

Acabo de ser informado que a bonita Sra. Carlota Ganzo Fernandez, adquiriu uma belíssima tela de Dinis, trabalho este que foi doado à entidade Grupo de Mães de Excepcionais.

x-x-x

Guaira Show, o conjunto contratado pela diretoria do Criciúma Clube, para a noite de gala a se realizar dia 31 de julho na capital do carvão.

x-x-x

Arte – Dircéa Binder, que está com exposição de sua arte no Florianópolis Palace Hotel, tem recebido visita de gente importante de nossa cidade. Dircéa nos informou que provavelmente será amanhã o encerramento de sua exposição.

x-x-x

Boate – Já em fase de acabamento a boate e bar do Clube Doze de Agosto, que logo logo terá uma noite especial para o nosso mundo elegante.

x-x-x

Teatro – Hoje Walmor Chagas o aplaudido ator de teatro e televisão, volta com seu espetáculo "Partilha", no Teatro Alvaro de Carvalho, numa promoção da Secretaria do Governo.

x-x-x

Secretário da Fazenda Dr. Ivan Oreste Bonato e sua linda mulher Maria Odete, hoje em seu belo apartamento recebem convidados para um jantar.

x-x-x

Beleza – Senhoras de nossa sociedade estão visitando o escritório de vendas dos afamados produtos Algemarin, beleza importada diretamente da Alemanha. Atende à rua Tenente Silveira 116, a Sra. Terezinha Pacheco.

x-x-x

Riston, o artista plástico que está expondo sua arte no salão nobre do Palácio Barriga-Verde tem recebido favoráveis críticas com referência a seus trabalhos.

x-x-x

Casamento – Salete Martins e João Raulino Filho, hoje às 18 horas, receberão a bênção do casamento. Na Igreja de Jesus Cristo, no Estreito Salete e João após a cerimônia recebem cumprimentos de seus convidados.

x-x-x

Cursos – O Vestibular para os Cursos de Estudos Sociais e Pedagogia da Fundação Oeste Catarinense, será realizado pela UDESC.

x-x-x

O governador Antônio Carlos Konder Reis acompanhado do secretário Albino Zeni do governo, e deputado Julio Cesar, visitou as cidades de Lages e Joaçaba.

x-x-x

Quatro linhas de eletrificação rural, construídas pela própria comunidade, com o auxílio da Erusc, foram inauguradas no último fim semana em municípios do Oeste do Estado. A solenidade foi presidida pelo diretor técnico Ernani Polidoro São Thiago Filho, na ausência do presidente Arnaldo Schmitt Junior.

x-x-x

LIC – Norberto Baldoff e seu conjunto, hoje será atração na festa de aniversário do Lagoa Iate Clube.

x-x-x

Debutantes – Do Rio, Barão José de Siqueira, que promove todos os anos o baile das debutantes no Golden Room do Copacabana Palace, está nos convidando para mais uma vez participar da noite de gala beneficente marcada para o dia 27 de novembro.

x-x-x

O Sr. Stavros Kotzias com um grupo de amigos quinta-feira foi visto no simpático bar do Florianópolis Palace Hotel.

x-x-x

Debut – Cristine, filha do casal Vera e Deodoro Lopes Vieira, um broto em foco na sociedade, já está inscrita para fazer seu debut, na noite do Baile Branco.

x-x-x

Convite – A diretoria do Clube 12 de Setembro de Capoeiras, está nos convidando para a festa que se realizará hoje, em sua sede social, com o conjunto "Os Líderes".

x-x-x

Chegando de Brasília o secretário da Educação, Salomão Ribas Junior, onde a convite do ministro Nei Braga, participou da solenidade no gabinete do ministro da Educação, ocasião em que foram apresentados documentários políticos e de desportos, para o lançamento do plano nacional de Educação.

Maria Odete Brandalise Bonato

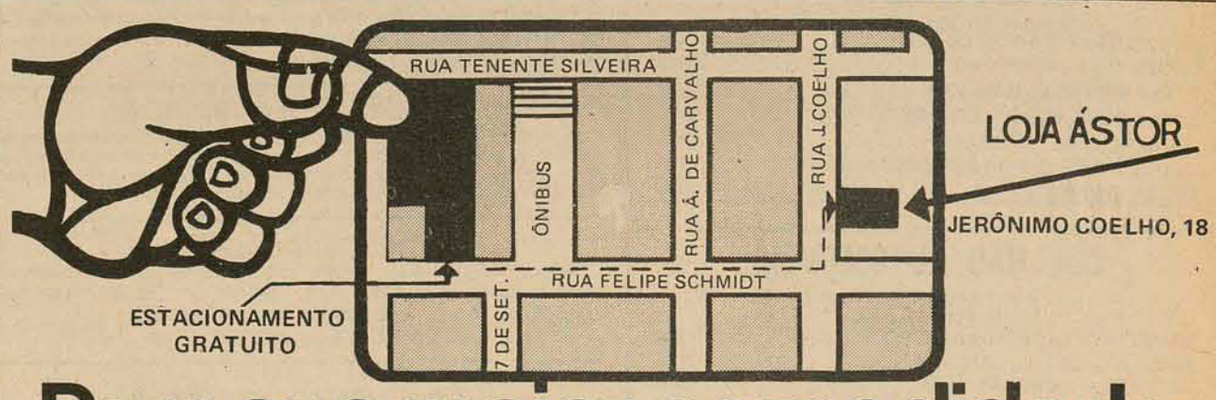

Para sua maior comodidade

Venha ver e escolher confortavelmente as coisas lindas da loja ÁSTOR.
O estacionamento gratuito é uma cortesia para os nossos clientes.

ástor MOVEIS. DECORAÇÕES. PROJETOS. O bom gosto personalizado.

R. Jerônimo Coelho, 18 - Fones: 22-4775 e 22-3666

GATÃO AUTOMÓVEIS

Coro[illegible] Luxo 74
Volks [illegible]0 74
Volks [illegible]0 Vermelho 0K
Brasília Marrom Savana 0K

COMPRA, VENDA E TROCA DE AUTOMÓVEIS – CRÉDITO IMEDIATO – RUA FRANCISCO TOLENTINO, 13 – TEL: 22-2980

JENDIROBA AUTOMÓVEIS LTDA.

R. Sandanha Marinho Esq. de João Pinto
FONES: 22-0192 – 22-1392 – 22-2952

CHEVROLET OPALA CUPÊ VÁRIAS CORES	1976
CHEVROLET CHEVETTE VÁRIAS CORES	1976
CHEVROLET PICK-UP	1976
CHEVROLET CARAVAN	1976
OPALA CUPÊ	1972
GALAXIE	1974
GALAXIE	1968
VOLKS 1500	1973
MALIBU CHEVROLET	1968
MOTOCICLETA HONDA CB-3600	
LANCHA FIBRA DE VIDRO, TURBINA, TIPO GAIVOTA	

BEIRA MAR

COMERCIAL BEIRA MAR VEÍCULOS E REPRESENTAÇÕES LTDA

Av. Rubens de Arruda Ramos, (Beira Mar Norte), 210
FONE – 22 - 5757

Volkswagen azul	1973
Volkswagen bege	1971
Volkswagen azul	1971
Brasília amarela	1974
Kombi branca	1972
Kombi Pick-Up bege	1976
Chevette vermelho vinho	1974
Dodge 1800 branco	1974
Dodge 1800 amarelo	1974
Corcel Luxo branco	1971

DIPRONAL

DPTO. DE VENDA DE VEÍCULOS USADOS

MODELO	COR	ANO
Volkswagen 1300	Vermelho	1971
Corcel Cupê Luxo	Branco	1972
Corcel Cupê Luxo	Vermelho	1973
Corcel Cupê Luxo	Vermelho Jambo	1975
Corcel Sedan Standart	Amarelo	1975
Dodge 1800	Vermelho	1974
Maverick Cupê Super Luxo	com Ar Amarelo	1974
Maverick GT	Branco com Preto	1974
Opala Sedan	Azul	1970
Opala Sedan	Prata	1970
Variant	Azul	1970
Rural 4x4	Vermelho com Branco	1974
Pick-Up 4x2	Azul	1971
Dodge Dart SE	Amarelo	1972

DIPRONAL, paga melhor pelo seu veículo.

Rua Felipe Schmidt, 60
Fones: 22-3321 e 22-2197

Amauri PEÇAS E VEÍCULOS LTDA.

REVENDEDOR AUTORIZADO

ESTOQUE DE VEÍCULOS

Corcel – branco everest	1976
Corcel – branco everest	1975
Variant – azul danúbio	1975
Brasília – verde hippie	1974
Brasília lilás pop	1974
1500 – bege alabastro	1974
Belina – branco everest	1973
1500 – niágara	1973
1500 – amarelo safari	1973
1500 – azul marinho	1972
Opala – vermelho escarlate	1972
1500 – azul diamante	1971
1300 – branco lotus	1970

Possuímos toda a linha VW 1976 0K à disposição
Financiamos veículso da VW de 6 (seis) a 36 (trinta e seis) meses, novos ou usados acima do ano de 1974.
Abaixo do ano de fabricação de 1973 financiamos de 6 (seis) a 24 (vinte e quatro) meses.
Tranquilidade com a garantia de Amauri Peças e Veículos Ltda. Rua Gal. Gaspar Dutra, 90 – Estreito ou pelo fone 44-0522.

ADILSON AUTOMÓVEIS

RUA: ANTÔNO LUZ, 179
COMPRA, TROCA, VENDE

CHEVETTE SL VÁRIAS CORES	0K
DODGE 1800 VERMELHO	1974
OPALA 4 PORTAS MARROM	1974
OPALA CUPÊ AMARELO E PRETO	1973
CORCEL CUPÊ AMARELO	1971
DODGE DART LUXO 4 PORTAS BRANCO	1970
FUSCA 1300 BEGE	1968

COELHÃO AUTOMÓVEIS

Rua Francisco Tolentino,
11 Fone 22-7180.

BRASILIA – BEGE ALABASTRO	0K
BRASÍLIA – AZUL CAIÇARA	1974
VARIANT – OCRE MARAJÓ	1973
VARIANT – AZUL DIAMANTE	70 - 71
VOLKS 1300 – AZUL DIAMANTE	1971
VOLKS 1300 – AZUL DIAMANTE	1970
VOLKS 1300 – VERMELHO	1970
DODGE DART – SUPER EQUIPADO	1973

VENDO OU TROCO

Por terreno, um Volks, ano 1968. Tratar: fone 22-5197.

DR. ALVARO DE CARVALHO

Clínica de Crianças

Av. Othon Gama D'Eça, 153 – 2o. andar – fone 22-1523 (consultório), e 22-2530 (residência).

PRECISA-SE DE CARREGADOR

Para carga, descarga e serviços de depósito. Tratar com o Sr. Salezio, à rua Jerônimo Coelho, 18 - 1o. andar.

PRECISA-SE DE DATILÓGRAFA

Tratar com o Sr. José Alfredo, à rua Jerônimo Coelho, 18 - 1o. andar.

AUXILIAR DE ESCRITÓRIO

Precisa-se de moça com noções gerais de escritório e seção de pessoal. Tratar: em Confecções Alice S/A – Rua Felipe Schmidt, 36.

EDESCO

EMPRESA DE SERVIÇOS CONTÁBEIS LTDA.

Serviços Contábeis Mecanizados, Contratos, Distratos, Declaração I.R. (Pessoa Física e jurídical) e Serviços gerais.
Rua: Cel. Pedro Demoro, 1825 – Estreito – Florianópolis – SC
Telefones – 44-2966 – 44-0368

VENDEDOR

METALÚRGICA LUNA LTDA. rua: João Guimarães no. 380 Porto Alegre–RS, precisa vendedor autônomo com condução própria, para vendas de: COFRES E MÓVEIS DE ESCRITÓRIO, em todo o estado de S.C., cuidando pessoalmente das vendas.
Boa Remuneração.

DECLARAÇÃO

O Sr. Nilo Luiz de Oliveira Puluceno, declara que foi retirado do interior de seu veículo, uma maleta contendo uma série de pertences, entre os quais os seguintes documentos: Recibo de Arras no valor de Cr$ 30.000,00, um recibo de Cr$ 30.000,00. Procuração de Remi Fermino a João Carlos Pacheco, Diploma de Técnico em Contabilidade, Diploma de Economista, Declaração de Rendimentos fornecida pela Empresa onde trabalha, 5 Diários de classe, da Escola Básica Edith Gama Ramos e Histórico Escolar.

PRECISA-SE

Empregada doméstica. Paga-se até Cr$ 500,00. Av. Engo. Max de Souza, 1008.

ORAÇÃO AO ESPÍRITO SANTO

Espírito Santo, Você que me esclarece tudo, que ilumina todos os caminhos para que eu atinja o meu ideal. Você que me dá o dom divino de perdoar e esquecer o mal que me fazem e que em todos os instantes de minha vida está comigo eu quero neste curto diálogo agradecer-Lhe por tudo e confirmar mais uma vez que eu nunca quero me separar de Você por maior que seja a ilusão material, não será o mínimo da vontade que sinto de um dia estar com Você e todos os meus irmãos na graça perpétua.
Obrigado mais uma vez.
(A pessoa deverá fazer esta oração 3 dias seguidos, sem dizer o pedido. Dentro de 3 dias será alcançada a graça, por mais difícil que seja). Publicar assim que receber a graça.
Agradece graça recebida. – L.M.N.

CERTIFICADO EXTRAVIADO

Foi extraviado o Cértificado de Propriedade do veículo marca Jeep F-75, placa MG-0040, chassis LA-3BPB.54541, motor 481470, Certificado no. 828742, pertencente ao Sr. Angelo Fravio Sens.

CERTIFICADO EXTRAVIADO

DECLARO PARA OS DEVIDOS FINS QUE FOI EXTRAVIADO O CERTIFICADO DE REGISTRO DE VEÍCULO EXPEDIDO EM 05/06/75 PELA DP DE PORTO BELO EM NOME DE ATANAGILDO PEDRO MARTINS, ADQUIRIDO DE ADILSON ATAIDE DIAS, CERT. DE REG. ANTERIOR No. 716765, ESPÉCIE AUTOMÓVEL DE MARCA FORD CORCEL, ANO 72, MOTOR No. 179785, 4 CIL. E 68 HP, COR LARANJA NEPAL, CHASSIS No. LB4AMD-01416, CERT. DE REG. ATUAL No. 610.465. POR SER VERDADE PASSO A PRESENTE E ASSINO.
PORTO BELO, 25 DE MAIO DE 1976
ATANAGILDO PEDRO MARTINS

CERTIFICADO PERDIDO

Foi perdido o Certificado de propriedade do veículo marca Galaxie, ano 1976, placa AB-7777, pertencente ao Sr. Saulo Fernando Linhares. Favor entregar à rua Adolfo Mello, 33 – Centro.

DOCUMENTOS PERDIDOS

Foi perdido uma capanga contendo os seguintes documentos: Cartão de Crédito Credicard, Título de Eleitor, Carteira de Identidade e demais documentos pertencentes ao Sr. Anuar José Andrares. Favor entrar em contato pelo fone 22-0891.

DECLARAÇÃO

JOÃO CECHINEL, declara que extraviou o certificado de registro de seu caminhão marca Dodge, ano 1970, chassis no. 001540, de cor azul, com 196 HP, de placa DR-0493.
Criciúma, 26/05/76

DOCUMENTOS PERDIDOS

Foram perdidos os documentos pessoais de CELESTINO ROQUE SECCO e de seu veículo.
Solicita-se a quem encontrar entregar à rua Presidente Coutinho no. 110 ou comunicar pelo telefone 22-0031.

DOCUMENTOS EXTRAVIADOS

Foram perdidos os documentos (certificado de propriedade, carteira de habilitação de José Claudio Lemos, bilhete de seguro, e TRU) do veículo Chevette ano 1974 cor rosa, placas CH-3865, pertencente a Agenor do Amaral.
Chapecó, 25 de maio de 1976

APARTAMENTOS AV. BEIRA-MAR NORTE

VENDE-SE dois aptos. no Edifício Antares, desocupados e com FINANCIAMENTO. Área 157,60m2 possuindo living e 3 quartos acarpetados, banheiro social, área serviço, dep. empregada e cozinha azulejadas até o teto, garagem e interfone. Tratar telefone 22-4870 – 22-5871 (de dia) e 44-1705 (á noite)

CONJUNTO EDF. GOV. FELIPE SCHMIDT

Conjunto 304 do Ed. Governador Felipe Schmidt, entrega prevista para julho. Ótimo acabamento. Bom preço à vista ou financiado. Detalhes pelo fone 22-4291 ou Centro Comercial ARS, conj. 410 – CRECI 630.

ÓTIMA CASA CAPOEIRAS

Contendo 3 quartos, 2 banheiros, sala, sala de TV, copa cozinha, área com lavanderia, e garagem.
Armário modulado no quarto casal, cortinas e lustres em toda a casa. Casa com área de 146m2. Terreno de 12x40m em rua asfaltada próxima à Av. Ivo Silveira. Preço: Cr$ 395.000,00.
Tratar na rua Felipe Schmidt, 27 – Edf. Dias Velho, sobreloja salas 15/16/17 ou fone: 22-3537 – REGIS IMÓVEIS LTDA. CRECI 58

CASA COLONIAL EM BOM ABRIGO

VENDE-SE belíssima casa em estilo colonial português, recém-construída, sita em Bom Abrigo, acabamento de 1a., ajardinada, contendo 4 quartos (1 suite com armário embutido) acarpetados, living, sala de estar, sala de jantar, escritório, lavabo e BWC sociais, coz., dep. empregada e lavanderia, aquecimento central a gás, telefone e garagem para 4 carros. Tratar pelo telefone 22-4870 – 22-5871 (de dia) e 44-1705 (à noite).

VENDO CASA NOVA

No Jardim Atlântico, com 3 quartos, living, cozinha, banheiro, garagem, área de serviço, dependência de empregada. Cr$ 290.000,00 – Pode ser financiada. FONE – 22-5197

CASA NOVA BOM ABRIGO

Vende-se no início do calçamento da rua José Lins do Rego, em área arborizada, contendo 3 quartos, suite e demais dependências. Consultar no local ou pelo fone 44-0876 das 14:00 às 20:00 horas. Não aceitamos intermediários. Pode ser financiada parte BNH.

LOJA 220M2

Loja térrea defronte a Praça Pereira Oliveira, ótimo ponto para atendimento ao público.
Entrega em julho – Preço Cr$ 1.850.000,00.
Tratar no Edf. Dias Velho – Rua Felipe Schmidt, 27 – Sobreloja, salas 15, 16, 17 ou pelo telefone 22-3537 Regis Imóveis – Creci 58

ALUGA-SE

1 – Apartamento no Centro, com 2 quartos, dependência de empregada e telefone.
2 – Casa no Centro, com 3 quartos, para fins residenciais ou comerciais.
3 – Casa na Agronômica, proximidades do Palácio, 3 pavimentos, 3 quartos, dependência de empregada, ampla garagem e telefone.
Tratar no Ed. Aplub – 11o. andar, conj. 116 – Nesta.

TERRENO EM ITAGUAÇÚ 450m2

Vende-se lote em Itaguaçu, com vista para o mar, contendo 12 metros de frente por 37,50 metros de fundo.
Preço por m2 – Cr$ 500,00 (facilita-se até 6 meses)
Tratar na Rua Felipe Schmidt, 27 – Edf. Dias Velho – Sobreloja - salas 15/16/17 ou fone 22-3537 – Regis Imóveis – Creci 58.

EXCELENTE LOTE – COQUEIROS

VENDE-SE excelente terreno com área de 500m2, com 13 metros de frente, sito na rua Fritz Muller (lajotada) na praia da Saudade, no bairro valorizadíssimo de Coqueiros. Preço: Cr$ 200.000,00. Tratar telefone 22-4870 e 22-5871 (de dia) e 44-1705 (à noite).

TERRENO EM ITAGUAÇÚ

Vende-se um lote de terreno, sito no Jardim Itaguaçu, Quadra 15, com 12,80 metros de frente por 26,50 metros de frente a fundos. Tratar pelo fone 22-5007 ou à Alameda Gov. Heriberto Hulse, 6, Bairro Mitra Arquidiocesana.

DANIELA BALNEÁRIO

Vende-se dois lotes, um ao lado do outro, medindo 15x24m, cada um, junto ao clube Daniela a 50 metros da praia. Valor: Cr$ 47.500,00. Tratar: à rua Conselheiro Mafra, em frente ao bar Bonanza, sem intermediário.

TERRENOS EM PRESTAÇÕES

Bem localizados nos bairros de Barreiros e Agronômica.
CASAS DE ALVENARIA – em Campinas e Balneário. Ótimo preço.
TRATAR: ATLÂNTICA – IMÓVEIS LTDA. Rua Liberato Bittencourt, 203 – ESTREITO – FONE 44-1787.

ASSISTÊNCIA TÉCNICA EM CADEIRAS E POLTRONAS
Giroflex – Gritsch e Outras Marcas
FUTURAMA: Rua Antônio Luz – 185 - Fone: 22-5268

TELEFONE VENDE-SE

Residencial, totalmente quitado, prefixo "44". Tratar: Fone 44-0765 com o Sr. Artur. Preço de ocasião.

VENDE-SE TELEFONE RESIDENCIAL

Prefixo 22 – 12.000,00 à vista. Tratar: 22-0017.

TELEFONE RESIDENCIAL PREFIXO "44"

Tratar: rua São José 215, Estreito – fone 44-1623.

VENDE-SE VOLKS

Volks 1500–1973, estado novo inclusive pneus, rádio, baixa quilometragem. Cr$ 22.000,00 à vista. Av. Engo. Max de Souza, 1008.

VENDE-SE OU EXECUTA-SE

Qualquer quantidade de aterro. Melhores informações pelo fone 22-2144.

ITAGUAÇÚ

Confortável casa com 17 dependências, fase final de construção. Habite-se dentro de 15 dias. Nobre localização. Aceitamos apartamento em troca. Detalhes pelo fone 22-4291 ou Centro Comercial ARS, conjunto 410 – Creci 630.

VENDE-SE

Filhotes de cachorros de raça Boxer 1/2 ano de idade com excelente pedigree.
Canil Monte Verde de Blumenau. Avenida Armação, 1.956 – defronte Aeroporto – Navegantes - SC. (Fone 44-0142)

ENGENHEIRO

Construtora precisa de um profissional com até um ano de formado, civil ou mecânico, para o interior. Residência e condução, além do salário. Dirigir-se à caixa postal, 15 ou fone 2072 – Braço do Norte - SC.

ALBINO MEZZARI

Firma Individual estabelecida em Jacinto Machado, à Rua Irmãos Trevisal, CGC no. 85.668.671/0001, neste Estado, declara que seu empregado Sr. Valdir Antônio Votri, de Profissão Motorista, abandonou o Serviço no dia 03.05.76 e até a presente data não compareceu ao Serviço, estando em lugar incerto e não sabido.
Albino Mezzari.

"MOCABEL" ADMINISTRADORA E CORRETORA DE IMÓVEIS LTDA

CRECI No. 50 – FONE 22-1835

PARA ALUGAR

Casas – Rua Antônio Dib Mussi no. 4 com 3 quartos, sala, copa, cozinha, dep. completa de empregada, garagem. Ótima para escritório.
Rua Santo Antônio em Barreiros com 2 pavimentos – 5 quartos, sala, copa, cozinha, living, dependência empregada, 2 quartos de banho, garagem para 2 carros.
Rua Raul Machado no. 66 – Centro com 3 quartos, copa, cozinha, sala, quarto de banho, área de serviço, despensa, garagem.

APARTAMENTOS

Ed. Yvelise – apto 304 com 3 quartos, sala, cozinha, quarto de banho, área de serviço. Localizado na Trav. Stodieck - Centro.
Ed. Dias Velho, apto. 1.605 com 2 quartos, sala, cozinha, quarto de banho, área de serviço, telefone. Todo acortinado e com armário embutido.
Ed. Carmelita – Rua Almirante Lamego – 2 apartamentos com 3 quartos, sala, copa, cozinha, área de serviço, dep. de empregada, armários embutidos, garagem.

SALAS

Centro Executivo Miguel Daux – Sala 202 com instalação sanitária completa 36,00m2.
Sala 802–803 com telefone. Toda mobiliada, toda acortinada, com máquina de datilografia elétrica e mesas para desenho.

TERRENO PARA VENDA

Loteamento Santo Antônio – Barreiros – Lotes 413 e 407 – 360m2 – Preço 25.000,00

"ÁGUIA BRANCA"

PATO BRANCO - PORTO ALEGRE

Venha viajar conosco e sirva-se do gentil atendimento que esta Empresa lhe oferece, ligando Rio Grande do Sul – Santa Catarina e Paraná, PELO MENOR PERCURSO E MENOS TEMPO DE VIAGEM, pelos modernos "TURBO ÁGUIAS".
Saída de Porto Alegre às 20:00 horas
Saída de Pato Branco às 14:00 horas.
Diariamente inclusive aos domingos.
Itinerário servido.
Pato Branco – Mariópolis – Clevelândia – Abelardo Luz – Chapecózinho – Xanxerê – Xaxim – Chapecó – Goio-en – Nonoai – Trindade – Ronda Alta – Rondinha – Sarandí – Carazinho – Soledade – Lajeado – Estrela – Montenegro – São Leopoldo – Porto Alegre.

Velhas piadas a procura de um novo público

Vasconcelos e Costinha: os novos cartazes do TAC.

Os dois comediantes prometem, em espetáculos individuais, quatro dias "de muito riso".

PRIMEIRO

José Vasconcelos, conhecido humorista, apresentará o espetáculo "O Cidadão de Araque", nos dias 1o. e 2 de junho, às 21 horas, no TAC.

"Cidadão de Araque" é uma sátira à sociedade contemporanea que aborda os temas diários de uma cidade". A apresentação é uma colaboração da Secretaria do Governo, através a Coordenação de Assuntos Culturais.

José Vasconcelos iniciou suas atividades há 34 anos. Trabalhou em rádio, em teatro de revistas, em musical, em TV, disco, cinema, boate e shows humorísticos. Segundo o crítico Alexandre Pires, José Vasconcelos "é, antes de tudo, o comediante - na verdadeira acepção da palavra, tal como a antendiam os gregos, criadores da comédia, e, num significado mais amplo e moderno, o ator capaz de atuar sozinho, ou, se com outros no elenco, destacar-se pelo próprio talento sem impedir que os demais se destaquem".

SEGUNDO

Costinha apresentará "Exorsexy", nos dias 4 e 5 de junho, às 21 horas e no dia 6, às 19 e 21 horas, no TAC.

A peça "Exorsexy", de Emanuel Rodrigues, que foi vista por 30 mil pessoas em São Paulo, será apresentada no Teatro Alvaro de Carvalho, numa promoção do Diretório Central dos Estudantes da UFSC.

"Um pai de santo é chamado para solucionar o problema de um jovem criado de maneiras muito mimada (Costinha) e que possui verdadeiro horror pelo sexo oporto, criando assim uma situação muito engraçada, que arrancará gargalhadas delirantes da platéia".

Ainda no elenco, Aparecida Pimenta (a mãe), Mário Ernesto (o macumbeiro), Maria Quitéria (o remédio) e Roberto Wanderley (o médico).

Os estudantes terão desconto.

A representação de SC que irá ao congresso de jornalistas

O Sindicato dos Jornalistas Profissionais de Santa Catarina estará presente no Congresso Nacional de Jornalistas, na cidade de Curitiba, no período de 2 a 5 de junho.

A representação catarinense será constituída pelos jornalistas Moacir Pereira, José Nazareno Coelho, Hugo Silveira Lopes, Osmar Ayres Teixeira, José Carlos Soares, Elaine Borges e Cesar Valente.

Cada componente da delegação terá uma tarefa específica, visando uma divulgação do Estado de Santa Catarina, e dois outros trabalhos individuais sobre a situação do jornalismo regional e dos profissionais do interior do Estado e a necessidade de encontros regionais preparatórios para o Congresso Nacional, serão também submetidos aos participantes do conclave, em Curitiba.

A reunião da capital paranaense é promovida pelo Sindicato dos Jornalistas Profissionais do Paraná e conta com a colaboração da Federação Nacional dos Jornalistas.

VOTO CONTRA

Por outro lado, o Sindicato enviou mensagem aos deputados Dib Cherem e Laerte Ramos Vieira, respectivamente, coordenador da Bancada da Arena e líder do MDB na Câmara Federal, apelando para que seja rejeitado em plenário o projeto de lei que dispõe sobre a criação da Ordem dos Jornalistas.

A mensagem foi aprovada na Comissão de Justiça da âmara. Além de mostrar que a proposição contraria todas as decisões dos jornalistas, em Congressos e Conferências, o Sindicato mostra aos parlamentares catarinenses os reflexos negativos da medida, tendo em vista que o projeto dispensa o registro profissional no Ministério do Trabalho.

CORAL

Sob a regência do maestro José Acácio Santana, o Coral da Universidade Federal de Santa Catarina apresentará um concerto durante a sessão solene de abertura do Congresso Nacional de Jornalistas, no dia 2 de junho, às 20 horas, em Curitiba.

Especialmente convidado pela comissão organizadora, o Coral da UFSC está fazendo todo o esforço para corresponder à honra destacada desse convite especial

É lícito provocar a morte? O padre Brandes responde neste curso:

As inscrições para o curso "A Morte do Homem – Eutanásia e Aborto", a ser ministrado pelo padre Orlando Brandes, nos dias 1, 2 e 3 de junho, das 20 às 22 horas, no auditório do Curso de Direito, encontram-se abertas na agência da Caixa Econômica, da Trindade.

O curso é uma co-promoção do Instituto Teológico de Santa Catarina e Departamento de Extensão Cultural da UFSC. É um tema polêmico, que encontra opiniões contraditórias e mesmo antagônicas em diversas correntes de pensamento da Filosofia e da Ética. A eutanásia e o aborto serão analisados pelo professor Orlando Brandes, com vistas a responder as seguintes questões: É lícito provocar a morte? É permitido o aborto em caso de esturpo e sedução? O aborto provocado é sempre imoral?

Padre Orlando Brandes é licenciado em Teologia pela Universidade Gregoriana, de Roma e com especialização em Teologia Moral pela Academia Alfonsina (Roma).

Siga o mapa para andar nas ruas do Estreito

O Departamento Estadual de Trânsito começou a instalar novos conjuntos de sinaleiras luminosos nas áreas mais congestionadas do Estreito. Mas o próprio diretor do Detran, coronel Alinor Ruthes, tem dúvidas quanto a eficiência desses semáforos: sozinhos não poderão resolver os problemas que o conturbado tráfego de veículos e pedestres provoca no local. Por isso, mais uma vez, ele frisa que é necessário a colaboração dos motoristas. A solução definitiva seria a construção de vias elevadas. Entretanto, como essas obras consumiriam vultosos recursos da Prefeitura, por enquanto são inexequíveis. E não se sabe quando poderão ser construídas.

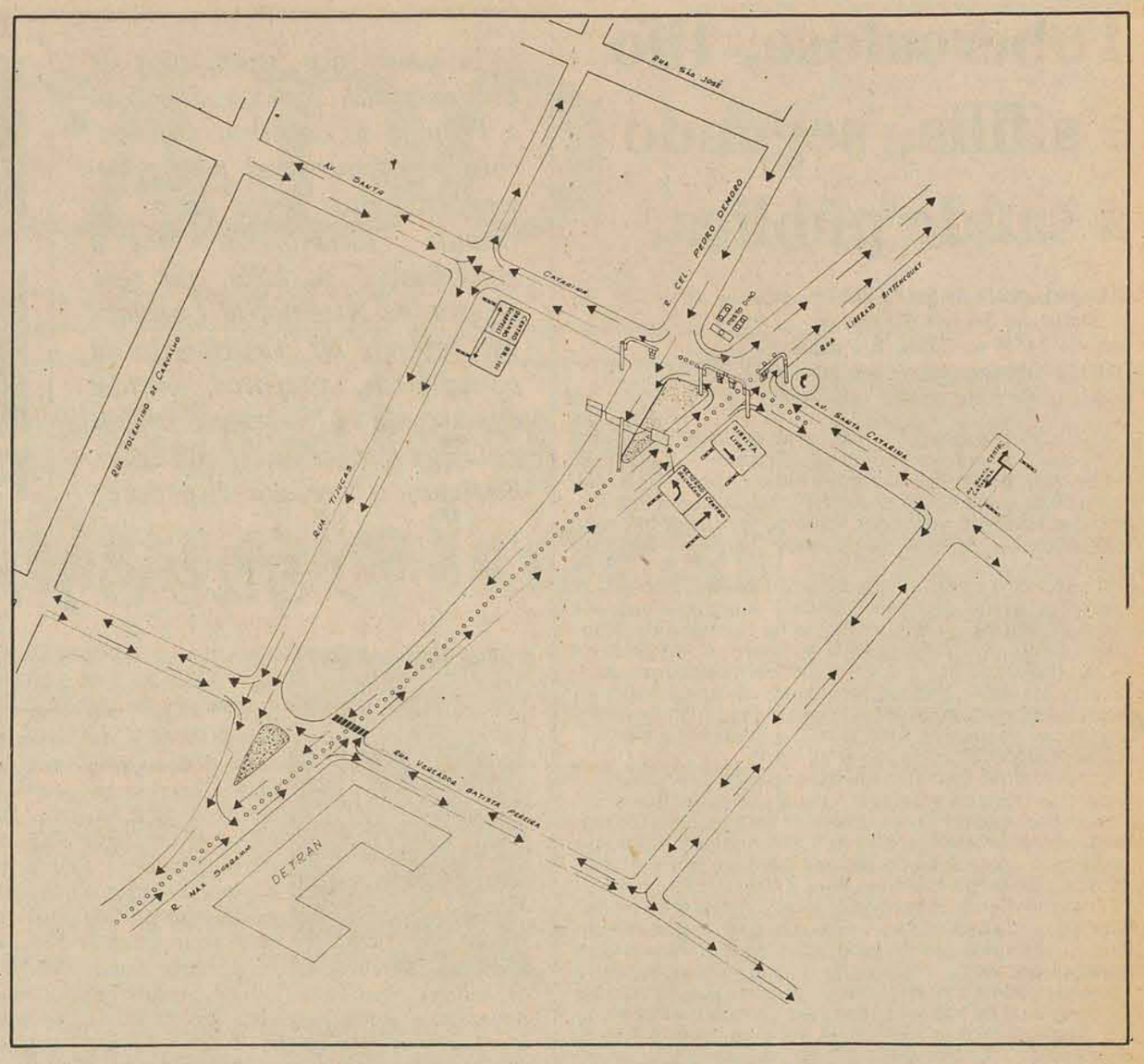

Novas sinaleiras serão colocadas no cruzamento das ruas Coronel Pedro Demoro, 1o. de Janeiro e avenida Santa Catarina, para tentar resolver o perigoso trânsito de veículos e pedestres no local. O Departamento de Trânsito já recebeu várias reclamações e segundo o diretor Coronel Alinor José Ruthes, sentindo as dificuldades dos motoristas que trafegam neste cruzamento, concluiu através de estudos, pela colocação desses semáforos.

– Não com o objetivo de resolver o problema propriamente mas para ao menos amenizar a situação existente. A solução seria a construção de uma situação existente. A solução seria a construção de uma elevada, mas como isto no momento é impossível, tivemos que optar pelas sinaleiras.

Segundo o coronel Alinor, esta construção depende da Prefeitura, que não está em condições de efetuar uma obra dessa natureza, devido ao alto custo que importaria. As sinaleiras funcionarão em apenas dois tempos. O primeiro abrirá o trânsito para a rua Liberato Bittencourt que é o prolongamento da rua Max Schramm, seguindo em frente con destino ao centro da cidade. Podendo ainda dobrar à direita para a avenida Santa Catarina. Dobrando a esquerda o motorista fará o retorno pela rua Max Schramm, quando então poderá seguir em frente ou dobrar a direita na rua Vereador Batista Pereira, demandando a região balneária.

O segundo tempo abre à rua Pedro Demoro, onde o motorista poderá seguir em frente para as ruas acima indicadas, ou então poderá dobrar a direita para a avenida Santa Catarina ou a esquerda fazendo o contorno pelo Posto Dino, entrando na rua Liberato Bittencourt em direção ao centro da cidade. Neste esquema de trânsito, os motoristas que se dirigirem da avenida Santa Catarina para o centro, terão que fazê-lo pelo segundo itinerário, entrando na rua Tijucas, dobrando em seguida à direita, entrando na rua São José, Pedro Demoro e convergindo à esquerda no Posto Dino. Dobrando à direita na rua Tijucas convergirá depois da rua Vereador Batista Pereira, ingressando na rua Max Schramm.

Este itinerário não é aconselhado pelo diretor do Detran, por forçar o corte na frente dos veículos que transitam nesta rua. Os veículos que trafegarem na avenida Santa Catarina, do Estádio Figueirense para os balneários, terão que fazê-lo para a rua Vereador Batista Pereira, ingressando na Max Schramm até a sinaleira, quando convergirá à esquerda, retornando até a Vereador Batista Pereira, quando pegarão rumo para os balneários.

Todos estes itinerários, segundo o Coronel Alinor, estão devidamente sinalizados e este sistema entrará em funcionamento no início de junho. Este esquema disse o Diretor do Detran, "foi feito em razão do grande movimento de veículos que faziam o retorno da Pedro Demoro para a Liberato Bittencourt, com destino ao centro da cidade e que geralmente, colocava os motoristas na dependência de conseguirem um espaço para se encaixarem na corrente de trânsito que se formava nesta última rua, que era bastante intenso".

Segundo Alinor porque também havia uma inversão de mão para os que faziam o retorno da rua Max Schramm para a avenida Santa Catarina, cruzando a rua Pedro Demoro, via também bastante movimentada. "Em razão disto, este cruzamento além de se constituir um perigo aos que por ali trafegam, geralmente era congestionado para o grande fluxo de veículo".

Melhor romance ganha Cr$ 30 mil na Bahia

Um prêmio de Cr$ 30 mil e outro de Cr$ 15 mil serão oferecidos ao primeiro lugar dos concursos literários Xavier Marques e Afrânio Peixoto, instituídos pelo governo do Estado da Bahia, a nível nacional. O prêmio Xavier Marques será entregue ao vencedor para o gênero romance, que deve ser inédito e o Afrânio Peixoto, ao universitário autor da monografia enfocando a vida e obra do ilustre baiano.

As inscrições estão abertas desde 5 de abril e estendem-se até 29 de setembro e os pedidos, acompanhados dos originais, trazendo referência explícita ao prêmio a que concorrem, deverão ser encaminhados em três vias à Fundação Cultural do Estado da Bahia, Prêmios Culturais, Avenida Contorno, no. 1, Solar do Unhão, Salvador, Bahia, 40.000.

OPORTUNIDADE EM ITAJAÍ

Vende-se um bar, lanchonete e restaurante, localizado no centro da cidade.

Tratar: rua Hercílio Luz, 126, ou pelo fone (0473) 44-3775 – ITAJAÍ - SC.

BONATO S. A.
COMÉRCIO E INDÚSTRIA

EMPRESA DE CAPITAL ABERTO
GEMEC/RCA – 200-76/111
CGC/MF 84.583.608/0001–86
EDITAL DE CONVOCAÇÃO
ASSEMBLÉIA GERAL EXTRAORDINÁRIA

São convidados os senhores acionistas da empresa, para reunirem-se em ASSEMBLÉIA GERAL EXTRAORDINÁRIA, no próximo dia 12 de junho de 1976, às 14,00 horas, na sede social, sita à Av. XV de Novembro, 318, em Joaçaba, Santa Catarina, com a seguinte:

ORDEM DO DIA

1o. Ratificação e Retificação da Ata da Assembléia Geral Extraordinária de no. 76, de 27 de março de 1976, com uma proposta da Diretoria para aumento Capital Social de Cr$ 8.700.000,00 para Cr$ 9.760.000,00, por subscrição entre os atuais acionistas, com a emissão de 858.070 ações ordinárias e 201.930 ações preferenciais, no valor nominal de Cr$ 1,00 cada uma.

2o. Outros assuntos de interesse da sociedade.

Joaçaba(SC), 26 de maio de 1976
ORESTE FLORIANI BONATO
Diretor Presidente

REGIS imoveis

CASA NOVA – VENDE–SE

A CASA – LIVING, SALA DE JANTAR, 3 QUARTOS, BANHEIRO PRIVATIVO, BANHEIRO SOCIAL, COZINHA, COPA, QUARTO DE EMPREGADA, BANHEIRO DE EMPREGADA, ÁREA DE SERVIÇO, GARAGEM.

OS ACESSÓRIOS – Sofá de concreto com almofadas, armário embutido (Cimo) no quarto de casal, cama de concreto, colchão, armário no BWC privativo, 2 box de alumínio, 2 pias de mármore (embutidas) com balcões de fórmica (cuba dupla), cozinha Formaplás com fogão Kitchen em tampo de granito, papel de parede, forração 12mm, aquecimento central.

OS DETALHES: Fundação estaqueada, massa fina, laje de concreto, azulejos decorados (Bahia) até o teto, aberturas de alumínio nas peças frias, janelas com venezianas, beiral de 80 cm, pintura plástica, material hidro sanitário linha italiana, lajotas coloniais, serviço de ajardinagem Krügger, muro frontal com jardineira.

O PREÇO: Cr$ 575.000,00 (Sendo Cr$ 400.000,00 financiado).

O LOCAL: Rua Madre Benvenuta (ao lado do no. 155).

OBS.: Esta casa, projetada, construída e decorada pelo Depto. de Engenharia de Regis Imóveis constitui-se no empreendimento no. 1 da empresa. Esta casa acha-se em exposição e venda (plantão diário).

VISITE-a, ou peça maiores informações pelo telefone 22-3537 (horário comercial).

REGIS IMÓVEIS – CRECI 58
RUA FELIPE SCHMIDT, no. 27, EDF. DIAS VELHO, SALAS 15/16/17
FONES: 22-3537 – 22-6551

Tuberculose, tifo e sífilis, segundo a saúde pública.

O Departamento de Saúde Pública revela as estatísticas das três doenças no período 74/76 na cidade. E o médico Ivanildo Albuquerque anuncia medidas profiláticas e o tratamento necessário.

A Secretaria da Saúde registrou no período 74/76 até o momento, o aparecimento de 181 casos de tuberculose, 194 de sífilis e 21 casos de tifo em Florianópolis. Os dados foram computados pelo Departamento de Saúde Pública, sendo que a sífilis, por não ser uma doença de notificação obrigatória, acredita-se que a incidência deva ser bem maior.

Segundo o médico Ivanildo Albuquerque, chefe da Coordenação de Atenção Sanitária Integrada daquela pasta, a incidência da tuberculose na Capital é considerada estacionária, uma vez que apresentou 78 casos em 74, 78 em 75 e 25 nos quatro primeiros meses deste ano. "O tifo está sob controle, verificando-se apenas alguns casos isolados. Em 74 foram registrados 7, 11 em 75 e apenas três casos desde o início do ano até o momento".

TUBERCULOSE

A tuberculose se divide em dois tipos, a pulmonar que ataca com mais frequência e a extra-pulmonar que pode aparecer em várias partes do corpo humano, como ossos, articulações, intestinos e rins. A tuberculose pulmonar surge como reativação de um foco latente e tem evolução crônica e às vezes assintomática.

O diagnóstico é confirmado após a detectação do bacilo da doença no escarro e no lavado gástrico, sendo em geral necessários repetidos exames para demonstrar a presença do bacilo. Trata-se de uma doença que ocorre no mundo todo, com um número de óbitos que varia de 5 a 100 por grupo de 100 mil habitantes. Dificilmente aparece aos 20 anos, mas a incidência aumenta com a idade, atingindo principalmente os homens com mais de 50 anos.

A tuberculose pulmonar é transmitida de um indivíduo para outro, através das escreções das vias respiratórias ou escarro de pessoas infectadas. A convivência familiar prolongada com pessoas doentes em caso ativo, geralmente leva ao contágio, sendo que a transmissão através do ar, se constitui no principal meio de propagação.

As lesões primárias da tuberculose aparecem num período que varia de 4 a 6 semanas. O período de 6 a 12 meses após a infecção é o mais perigoso. A suscetibilidade é geral, sendo que atinge o máximo em crianças de 3 anos e o mínimo no fim da infância; os indivíduos subnutridos, diabéticos e alcoólatras.

O medicamento mais utilizado atualmente na profilaxia da tuberculose, é a vacina BCG oral ou intradérmica, que produz imunidade de cerca de 90 por cento dos indivíduos vacinados. A recomendação das autoridades sanitárias para se evitar a doença é que sejam evitadas aglomerações e ambientes fechados, medidas de proteção contra a poeira silicosa — fábricas e minas — e exame radiológico periódico.

A melhor maneira de controlar a contagiosidade do paciente é submetê-lo a quimioterapia, a qual torna o exame de escarro negativo em poucos meses. É recomendado o tratamento hospitalar, para que sejam obtidos melhores resultados.

SÍFILIS

Segundo o médico Ivanildo Albuquerque, a sífilis hoje se constitui num problema mundial e de difícil controle, por se tratar de uma enfermidade em que a notificação não é obrigatória. Trata-se de uma das doenças transmissíveis mais comuns, atingindo principalmente indivíduos na faixa etária de 15 a 30 anos. É frequente nos centros urbanos, atingindo especialmente aos homens.

A transmissão da sífilis é feita pelo contato direto, através das atividades sexuais, com as secreções de lesões recentes da pele de indivíduos infectados — saliva, esperma, sangue, e corrimento vaginal. Pode ocorrer infecção congênita depois do quarto mês de gestação, através da placenta. As transfusões de sangue podem ser causa de contaminação.

O período de incubação varia de 10 dias a 10 semanas, mas geralmente ocorre em três semanas. O período de transmissibilidade é variável e indefinido. O tratamento adequado com penicilina nas fases infecciosas suprime geralmente em 24 horas a infecção. Qualquer indivíduo é suscetível à sífilis pois não há imunidade natural.

Como medidas de proteção contra essa doença os médicos recomendam a educação sanitária e sexuais, preparação para o casamento, exames pré-nupcial e pré-natal, inclusive exame sorológico de sangue. O tratamento não exige isolamento.

TIFO

A febre tifóide, atualmente sob controle segundo a Secretaria da Saúde, tem aparecido nos últimos anos em casos isolados em Florianópolis. Trata-se de uma doença infecciosa generalizada que se caracteriza por febre contínua, mal estar, falta de apetite pulso lento, constipação ou diarréia. O índice de mortalidade anteriormente era 10 por cento dos casos, hoje se reduz a 2 e 3 por cento, graças ao uso de antibióticos.

O bacilo tífico encontra-se no sangue do indivíduo doente ou portador, sendo que o estado de portador é mais frequente na idade madura, principalmente nas mulheres.

Na fase inicial da doença, o bacilo fica no sangue, passando para as fezes e urina após a primeira semana. O contágio é feito através do contato direto com dejetos humanos infectados, e os veículos principais são a água, alimentos, notadamente produtos de pastelaria mal cozidos, onde o bacilo se multiplica, além do leite, lacticínios e mariscos.

O período de incubação é em média de duas semanas, podendo oscilar entre uma e três semanas. Entre os cuidados a serem tomados para se evitar a febre tifoide está purificação da água através do cloro ou fervura, remoção sanitária dos dejetos humanos, combate às moscas, fervura ou pasteurização do leite e imunização através da vacina.

CELESC

CENTRAIS ELÉTRICAS DE SANTA CATARINA S/A

COMUNICAÇÃO

A CELESC – AGÊNCIA FLORIANÓPOLIS, comunica a seus consumidores que **DOMINGO**, dia 30/05/76, a fim de permitir trabalhos em sua RD primária e a construção de 3 (três) cabines transformadoras, haverá desligamento de energia elétrica nos seguintes locais e horários:

Das 6,30 às 9,00 horas: Av. Mauro Ramos a partir da Rodoviária até a rua Menino Deus; Major Costa, Clemente Rôvere, Gal. Vieira da Rosa e adjacências.

Das 6,30 às 10,00 horas: Rua Herminio Tavares, Othon Gama D'Eça, Irmã Benwarda, Presidente Coutinho e rua São Jorge, Almirante Alvin, rua D. Joaquim, Rua Marechal Gama D'Eça, Santo Inácio de Loiola e adjacências.

Das 6,30 às 11,30 horas: Estrada Geral do Rio Tavares, Campeche, Ribeirão da Ilha, Tapera, Armação do Pântano do Sul.

Florianópolis, 27 de maio de 1976.

A EMPRESA.

A união dos municípios de Florianópolis, Biguaçu, São José e Palhoça se constitui num corolário indispensável para o desenvolvimento desta área da Grande Florianópolis. Mas a consolidação da idéia, que teve origem na Assembléia Legislativa, depende da participação da comunidade, prefeitos, entidades de classe e demais órgãos públicos com atuação da região. Sozinho, o prefeito Esperidião Amin, que apoiou a sugestão do deputado Pichetti logo no início, confessa que nada poderá fazer. "Ficarei na torcida", diz Amin, referindo-se a imperiosa necessidade de que a reivindicação seja feita em conjunto. O novo município - ou a super-Capital - representaria um polo relevante para investimentos por situar-se numa posição estratégica entre Porto Alegre e Curitiba.

FUSÃO

O que o Prefeito pode fazer:

"E você, o que é que faria no meu lugar?" Com esta indagação ao repórter, o prefeito Esperidião Amin examinava, na entrevista exclusiva concedida em seu gabinete, sua resposta à pergunta quanto uma possível ação, pessoal e direta, ao chegar a hora de deflagrar "pra valer" o movimento que poderá levar à fusão do município de Florianópolis com Biguaçu, São José e Palhoça, todos integrantes da área da Grande Florianópolis. Para depois esclarecer: "Por certo não serei eu quem irá para a rua acelerar o processo da fusão. Ficarei na torcida".

Declara, entretanto, acreditar que a promoção da idéia deva contar com a participação de todos os quatro prefeitos, do povo em geral e das associações de classe dos quatro municípios, além, naturalmente, da ingerência básica e conjugada do Governo do Estado, da Sudesul e da Comissão Nacional de Política Urbana. E, ainda continuar fiel ao entendimento de que essa fusão pode representar, desde que solidamente amparada em projetos integrados e abrangentes, a melhor, senão a única, solução para os problemas com que já se defronta - estrangulado pelo crescimento de um e pelas barreiras físicas de outros - o conjunto dos municípios conurbados.

NO PLANO

Aludindo que o Plano Diretor de Florianópolis não é apenas um plano físico-territorial, mas o plano de desenvolvimento integrado de toda a região da capital, o prefeito reconhece para ele, no processamento da fusão, a viabilidade de alternativas muito mais ricas para todas as quatro cidades da área da Grande Florianópolis, do que poderiam ser as tomadas por elas, isoladamente. Exemplifica demonstrando as possibilidades de polos habitacional e industrial, para a formação dos quais nenhuma dessas cidades reúne hoje condições.

"Florianópolis não é polo habitacional. Em contrapartida, qualquer dos três outros municípios, que poderiam ser, não são porque não têm condições econômico-financeiras para formá-lo. Nenhum dos quatro também pode hoje, com toda a eficiência, tomar para si os encargos da criação de um polo industrial. Na medida, entretanto, em que a fusão trouxesse condições, poderiam ser interessados os sistemas de planejamento estadual e federal, não só para projetos de desenvolvimento industrial, mas para as soluções em quase todas as atividades, que necessitariam de novo dimensionamento e passariam a contar com novas linhas de crédito e financiamento".

SILVIO SANTOS

Para ilustrar o prefeito menciona o episódio ocorrido há pouco, quando recebeu a visita de administradores e técnicos do Grupo Silvio Santos. Eles pretendiam instalar em Santa Catarina uma indústria de cosméticos e a pretensão por Florianópolis baseava-se nos fatores: a) constituir o complexo em estudo uma indústria não poluente, b) que exigiria mão-de-obra não especializada e preferencialmente feminina, c) só na primeira etapa o projeto proporcionaria 900 novos empregos e d) o faturamento dessa indústria, ao cabo de um ano, resultaria na geração de ICM e retorno igual a todo o ICM já gerado e retornado ao município de Florianópolis.

Como a área necessária para a instalação era de 250 mil metros quadrados, o município da capital não teve, em local apropriado, terreno a oferecer. Nem os pequenos municípios de sua periferia conseguiram, pela absoluta falta de infraestrutura, sensibilizar o grupo industrial para a implantação da empresa em suas áreas destinadas a indústria. "É preciso ser alternativa e ter capacidade de pressão", acrescenta Esperidião Amin, "a impossibilidade do município da capital e a falta de prioridade dos municípios pequenos de sua região, fizeram com que mais uma vez perdessemos uma indústria para as áreas já industrializadas do Estado".

SOLUÇÕES

O novo município - avalia o prefeito - representaria um polo-alternativa para a implantação industrial e para os projetos do Governo Federal, por situar-se, exatamente, entre os já existentes no sul do Brasil, considerando-se as regiões polarizadas de Porto Alegre e Curitiba. Além do que representaria a viabilização de uma série de soluções, como as do sistema viário, dos transportes coletivos, dos serviços públicos e da própria administração. "São necessárias providências convergentes pondo fim à falta de unidade. Mesmo sem a fusão, mesmo que se mantivessem os municípios atuais, se teria que passar a um planejamento integrado".

A integração desse planejamento começa já no sistema viário, com a continuação da via semi-expressa, que vem de Barreiros aos acessos da ponte Colombo Salles, entrando, de lá, para o município de São José, indo à BR-101 e ao distrito industrial. As bacias "G" e "J-1" do sistema de drenagem projetado para o Jardim Atlântico e o lado sul precisam também atender ao traçado natural. "Que exatamente por ser natural não toma conhecimento que além do Ribeirão Buchele e do Ribeirão Araújo é outro município". Assim, nestes e em inúmeros outros aspectos, o plano Diretor de Florianópolis vai desenhando a evidência da "fusão"

ADMINISTRAÇÃO

Para gerir o novo e grande município, resultante da fusão, o prefeito Amin indicaria o sistema das administrações regionais. "Eu penso - continua - que, como solução administrativa na primeira etapa dessa implantação, a prefeitura resultante constaria de uma administração central, que encerraria um conjunto de órgãos normativos e técnicos. E haveria, provavelmente, quatro ou cinco administrações regionais, sendo uma para Florianópolis e podendo englobar ou não as zonas urbana e semi-urbanizada da Ilha, uma para o Estreito, uma para São José, outra para Palhoça e uma última para Biguaçu.

"Talvez essas administrações regionais - conclui o prefeito Esperidião Amin - não fossem precisamente idênticas, na área sob sua jurisdição, aos municípios e distritos de hoje, do ponto de vista de sua extensão geográfica. As áreas das atuais prefeituras, principalmente, poderiam sofrer uma correção ou uma racionalização, nos termos de busca de um melhor atendimento. Isto porque eles são municípios umbilicalmente ligados e, como já referi, são inúmeros os fatores naturais, que devem ser considerados para fins de administração, que não tomam conhecimento dos posteriores limites territoriais".

Plano Diretor: as denúncias de Belarmino.

O clima de festa que marcou a aprovação do Plano Diretor na quinta-feira, poderia ter sido diferente, não fosse a atuação do vereador Aldo Belarmino, líder da Arena na Câmara. Primeiro a falar, ele condenou o vereador Amaury Cabral Neves, do MDB, por uma entrevista concedida a **O Estado**. Belarmino não gostou nada da imagem dada por Amaury – de mártir incompreendido, no processo de aprovação do Plano Diretor – e pediu para ser o primeiro a falar na sessão da próxima terça-feira, quando irá esclarecer algumas coisas – entre elas a verdadeira participação de Amaury Cabral Neves nos trabalhos que levaram o Plano a ser aprovado, e os motivos porque o vereador teria tomado certas atitudes contrárias ao pensamento generalizado dos componentes das duas bancadas.

Belarmino salientou várias vezes, durante sua fala, que não ia fazer acusações naquele momento, para evitar polêmicas, porque a ocasião não recomendava. Era uma sessão especial, que terminaria cedo, para que o Prefeito pudesse sancionar a redação final do Plano, aprovada pelos vereadores em seguida. Amaury Neves pareceu compreender que Belarmino desejava mesmo evitar a polêmica, pois em aparte retrucou apenas a uma acusação do vereador arenista Dakir Polidoro (que pediu permissão a Belarmino), de que ele, Amaury Neves, era o principal causador do atraso na aprovação do Plano.

A fúria surda, calada, de Aldo Belarmino, se justificava: fora ele o elaborador do substutivo do Plano original, que acabou sendo aprovado; fora ele o vereador que mais trabalhara pela aprovação do Plano, nos últimos meses (tudo isso foi dito publicamente, na sessão pelo vereador Dakir Polidoro, depois da acusação a Amaury Cabral Neves). E quem aparecia no noticiário do jornal, dando a impressão do contrário, de que estava lutando contra 15 vereadores que queriam prejudicar o Plano, era Amaury Cabral Neves. Essa a mágoa confessada de Aldo Belarmino. E, segundo ele, ela é mais ou menos extensiva aos demais vereadores, que de algum modo também se sentiram atingidos.

O desencanto de Belarmino com o noticiário também se aplica ao destaque dado a outro vereador que apresentou emendas ao Plano: Pedro Medeiros. Belarmino acha que a "badalação" feita em torno de Medeiros é completamente desproporcional ao trabalho desenvolvido pelo verador é completamente desproporcional ao trabalho desenvolvido pelo vereador do Estreito no processo de aprovação do Plano. "Para que se tenha uma idéia, Pedro Medeiros não chegou a participar de uma única reunião de trabalho visando à aprovação do Plano Diretor. Nem o conhece direito. E quando o Plano é aprovado, ele aparece na imprensa como se fosse um dos que mais tivessem lutado para resolver os impasses surgidos. Eu gosto muito do vereador Pedro Medeiros, mas realmente não dá para concordar com isso".

Sem considerar que com suas emendas os dois vereadores estavam adiando a aprovação definitiva do Plano Diretor – e que por isso eram notícia para a opinião pública, naturalmente curiosa de saber porque o Plano não era aprovado logo – Aldo Belarmino também não aceita a "exagerada" cobertura jornalística dada principalmente èmendas de Pedro Medeiros. "Algumas chegam a ser até gratuitas, como a que pedia uma área para rodoviária do Estreito. Na primeira vez, Pedro Medeiros pediu 8 mil metros quadrados. Na segunda, 15 mil metros, sem a mínima base técnica, o que indica um total desconhecimento de causa do problema".

COMISSÃO

A Comissão do Plano Diretor, cuja formação o Prefeito Esperidião Amin pediu quinta-feira aos vereadores, através de projeto-de-lei, elegerá em sua primeira reunião (daqui uns 45 dias, se a Câmara votar sua instituição dentro dos 30 dias previstos pelo regulamento), entre seus membros, um vice-presidente, um secretário e o relator do regimento interno, a ser aprovado em um mês.

O mandato de membro da comissão (todos indiados pelo Prefeito e escolhidos entre classes e órgãos representativos da comunidade) terá a duração de seis anos, renovável de dois em dois anos. Cada membro ganhará, por reunião, um **jeton** de um terço do salário-mínimo regional. O que deixar de comparecer a três reuniões consecutivas, ou deixar de emitir um parecer em 30 dias, perderá automaticamente o mandato, sendo substituído em 20 dias.

Entre outras atribuições, a Comissão terá de avaliar constantemente a execução do Plano Diretor, propondo modificações necessárias à sua atualização; emitir parecer sobre todo projeto de lei ou medida administrativa de caráter urbanístico, ou relacionado com osserviços de utilidade pública do Município; promover estudos e a divulgação de conhecimentos urbanísticos e do Plano Diretor; realizar pelo menos uma reunião por mês e, remuneradas, no máximo quatro, convocadas pelo Prefeito; deliberações por maioria absoluta; arquivamento de todos os trabalhos realizados pela comissão; publicidade de suas reuniões e de seus trabalhos.

E ainda: desde a instalação da comissão, nenhum projeto de lei ou medida administrativa referentes a loteamento, construções, espaços verdes, obras e serviços de utilidade pública poderá ser aprovado ou executado, sem prévio parecer da Comissão. Elém disso, a Prefeitura deverá fornecer à Comissão funcionários, local, material e demais meios necessários a realização de seus trabalhos.

De acordo com o projeto, aprovada a lei ela só poderá ser revogada ou modificada pelo voto mínimo de dois terços dos vereadores, após três discussões, em dois período legislativos consecutivos. Além de abrir um crédito especial de 100 mil cruzeiros para a execução da lei, o projeto determina que ela deve entrar em vigor na data de sua publicação e será regulamentada em 60 dias, por decreto do Prefeito Esperidião Amin.

Pescadores reclamam da concorrência dos barcos

As empresas de pesca continuam invadindo impunemente as áreas de captura de peixe destinadas aos pequenos pescadores

Ontem, por volta das 10 horas da manhã, os pescadores da Praia da Armação ficaram deslumbrados quando notaram, de repente, uma grande quantidade de tainhas — de 10 a 15 mil — que vinha se aproximando da praia — aproximadamente uns 200 metros. Correram para as canoas, aprontaram as redes, mas a alegria foi passageira: surgiu um barco — com capacidade de 80 toneladas — da firma Pioneira da Costa, de propriedade de Arlindo Isac da Costa, que ligeiramente lançou as redes. Mas pela pressa e por engano — segundo os pescadores " o barco pensava que os peixes dirigiam-se para o norte, mas foi ao contrário, foram para o sul" —, só conseguiram pegar uns 50 peixes.

INVASÃO

Segundo o Departamento de Caça e Pesca, os barcos de pesca só podem lançar suas redes a 1800 metros do ponto mais afastado da Costa. Cuntudo, os pescadores, contam que esta não é a primeira vez que os barcos de Arlindo Isac invadem o local de sua "sobrevivência". "Eles não respeitam, é só ver o peixe e os barcos, não só de Arlindo, mas também de outros proprietários, correm para o local e lançam as redes.

Os pescadores da Praia da Armação reclamam bastante dizendo que quando o peixe vem pelo lado da costa é bem mais seguro pescar, mas mesmo assim os proprietários dos barcos vão nas Costas e soltam foguetes, disparam tiros com revólveres, tudo para espantar o peixe, fazendo com que eles dirigiram-se para o meio do mar onde são lançados as redes dos barcos.

Arlindo Isac é um dos maiores empresários da pesca em Florianópolis, possuindo inclusive frotas de caminhões para o transporte, e que geralmente envia peixes para o Rio, São Paulo e Argentina: "só que de vez em quando ele invade a praia e nos tira os peixes".

Alguns pescadores, entre os que reclamavam, trabalham para os proprietários de barcos: "nós trabalhamos para eles, o montante da pesca é dividida: metade para o proprietário, e metade para os tripulantes".

Walmor Chagas ainda hoje no TAC com "Partilha"

Hoje, às 21 horas, no TAC, a segunda e última apresentação de Walmor Chagas em Florianópolis. Ontem, Chagas estreou no Teatro Álvaro de Carvalho, o espetáculo "Partilha", uma coletânea de poemas de vários autores.

Promovido pela Secretaria do Governo, espetáculo custa Cr$ 5,00 o ingresso (preço único) e, segundo Gilberto Braga, crítico teatral, não há "nenhum truque de representação, nenhum efeito, nenhuma emoção planejada, tudo tão frequente em recitais de poesias. Walmor simplesmente diz os textos com total sinceridade. Em questões de segundos, como até hoje só tinha visto Paulo Gracindo conseguir, vai do irônico ao trágico, com o sentido de tempo característico dos grandes intérpretes".

Para o crítico Yan Michalski, "por detrás dessa aparente informalidade existe todo um sutil trabalho de elaboração formal. Cada poema é um complexo exercício de estilo, que revela uma sofisticada procura dos meios mais adequados em matéria de tom, ritmo, melodia, volume, pausas, colorido, contrastes, para e expressão do seu contéudo".

E é, provavelmente, graças a esse rigoroso trabalho de elaboração formal que Walmor parece sempre tão sincero e expontâneo, quer se trate de poesias predominantemente líricas, épicas, satíricas, dramáticas, abstratas ou exultantes. Enfim, independente da maior ou menor profundidade da matéria-prima poética, el nos oferece a mesma qualidade de emoção estética que experimentamos diante de qualquer virtuose que domina por completo o seu instrumento, mas sem servir-se desse domínio para uma gratuita exibição de acrobacia técnica".